



Dette værk er downloadet fra Danskernes Historie Online

Danskernes Historie Online er Danmarks største digitaliseringsprojekt af litteratur inden for emner som personalhistorie, lokalhistorie og slægtsforskning. Biblioteket hører under den almennyttige forening Danske Slægtsforskere. Vi bevarer vores fælles kulturarv, digitaliserer den og stiller den til rådighed for alle interesserede.

Støt Danskernes Historie Online - Bliv sponsor

Som sponsor i biblioteket opnår du en række fordele. Læs mere om fordele og sponsorat her: <https://slaegtsbibliotek.dk/sponsorat>

Ophavsret

Biblioteket indeholder værker både med og uden ophavsret. For værker, som er omfattet af ophavsret, må PDF-filen kun benyttes til personligt brug.

Links

Slægtsforskeres Bibliotek: <https://slaegtsbibliotek.dk>

Danske Slægtsforskere: <https://slaegt.dk>

NAVIGATØRERNES
BOG

BIOGRAFISK HAANDBOG

NAVIGATØRERNES BOG

DEN DANSKE HANDELSFLAADES
BEFALINGSMÆND



KØBENHAVN 1938

FORLAGET „POSEIDON“ A/S

København, Juli 1938

I Aaret 1937 opstod Tanken om at samle og udgive en biografisk Haandbog, som paa en klar og overskuelig Maade gav Oplysninger om danske Navigatorer.

Naar Bogen imidlertid først nu foreligger, skyldes det i første Række, at Forarbejdet blev besværliggjort dels af middelmaadige Fotos, dels af mangelfuldt udfyldte Spørge-Skemaer og dels af ufuldstændige Oplysninger, som for at blive klargjorte maatte søges hos Venner og Bekendte af vedkommende Navigator, der af ukendte Grunde ikke besvarede Redaktionens Henvendelser. Dette har yderligere medført, at der muligt er indløbet Fejl, for hvilke Redaktionen imidlertid ikke kan have noget Ansvar.

Bogen, som indeholder 3710 Biografier med 2870 Portræt-gengivelser, omfatter næsten samtlige aktive og passive danske Navigatorer og giver et kort Resumé af deres Uddannelse, ligesom den fortæller lidt om Tiden baade før og efter Under-visningstiden paa Navigations-Skolen.

Det er iøvrigt Forlagets Haab, at Navigatorernes Bog maa fremtræde som et personalhistorisk Værk, der tilfredsstillende opfylder de Krav, man med Rette kan stille til en Bog af denne Art.

FORLAGET „POSEIDON“ A/S

J. Franzen.

DEN DANSKE HANDELSFLAADES BEFALINGSMÆND

AABERG, Karlo Julius, f. 1. Juni 1902 i Marstal. Søn af Skibsfører Chr. Aaberg og Hustru Johanne, f. Olsen; g. 1931 m. Esther, f. Leyche. Til Søs 1916 med Sk. »Vega« af Marstal, senere Fsb. »Geysir« af København og andre Sejl- og Dampskibe. Paa



Navigationsskole i København 1921, Styrmandseksamen 1922, Skibsførereksamen 1923; ansat som Styrmand 1923 i Ø. K.s S/S »Lituania«; 1924 i A. P. Mollers Rederi S/S »Peter Mærsk«, senere M/S »Nicoline Mærsk«; 1935 1. Styrmand paa S/S »Sonja Mærsk«; p. t. Styrmand i S/S »Gudrun Mærsk«.

Adr.: Mølbjergvej 20, Korsør.

AABERG, Valdemar, f. 22. Marts 1886 i Masnedsund. Søn af Matros J. Aaberg og Hustru Sophie, f. Christensen; g. 1908 m. Karen, f. Olsen. Til Søs 1901 med Gl. »Frederikke« og Sk. »Martha« af Marstal og andre danske Sejlskibe. Paa Navigationsskole i Marstal 1906,

Styrmandseksamen 1. og 2. Del s. A.; 1908 ansat som Styrmand i Sk. »Caroline« af Rudkøbing, 1909 i Ø. K. i forskellige Skibe, bl. a. S/S »St. Thomas«; 1913 ansat i D. S. B. ved Storebælts-Overfarten indtil 1917; derefter Skibsagent i Korsør og samtidig Fører af Bugserdamperen »Sleipner«. Reserveløjtnant 1907.

Adr.: Jens Baggesensgade 35, Korsør.

AABERG NIELSEN, Arvid Rasmus, f. 6. Marts 1908 i København. Søn af Hovmester Jens Nielsen; g. 1934 m. Helene, f. Jensen. Til Søs 1922 m. Skoleskibet »Viking«, derefter danske Sejlskibe. Paa Navigationsskole i København 1930, Styrmandseksamen



1931, Skibsførereksamen 1932; ansat som Styrmand 1934 i D/S Marius Nielsen & Søn og D/S Alfr. Christensen; fra Oktober 1937 i J. Lauritzens Rederi; p. t. S/S »Anna«. Aftjent Værnepligt i Marinen 1935.

Adr.: Egilsgade 7, 4., København S.

AABERG, Peter Christian Otto, f. 15. Juli 1879 i Masned Sund.



Søn af Matros H. Aaberg; g. 1901 m. Johanne, f. Olsen, Datter af Skibsfører H.A.Olsen, Marstal. Til Søs 1894 med Sk. »Poseidon«, senere med norske og tyske Sejlskibe. Paa Navigationsskole i

Marstal 1900. Styrmandseksamen 1. Del 1900. 2. Del 1901. Styrmand i Rederiet »Danmark« af København. 1902 Sk. »Mathilde« af Marstal. 1904 Skibsfører i Rederiet »Claudia«. Førte Bk. »Claudia« og andre store Sejlskibe i 30 Aar, sidste Skib S/S »Krusaa« af København fra 1934 til 1936.

Adr.: Dahlsvej 12, Korsør.

AAGAARD, Jens Christian, f. 9. Okt. 1880 i Sønderho, Fanø. Søn af Styrmand M. P. Aagaard og Hustru Ellen, f. Jensen; g. 1908 m. Maren, f. Harreby. Til Søs 1895 med Bk. »Ribe« af Ribe, senere sejlet med danske Sejlskibe. Styrmandseksamen 1. og 2. Del. 1901 fra Fanø Navigationsskole. 1902 Styrmand i Fanø-Sejlskibe. 1909 ansat som Styrmand i D.F.D.S. i S/S »H. P. Prior«; 1911 ansat ved Toldvæsenet i København. 1917 forflyttedes til Esbjerg. Udnævnt til Toldvagtimester i Esbjerg 1931.

Adresse: Nørregade 84, Esbjerg.

AAGESEN, Asger, f. 5. Maj 1907 i København. Søn af Instrumentmager Aagesen. Kom til Søs 1922 med S/S »Frederik VIII«, senere 3½ Aar med Skoleskibet »København«. 1929 paa Navigationsskole i Marstal. Styrmandseksamen 1931. Ansat som Styrmand i Det Østasiatiske Kompagni, 1933 i M/S »India«, senere

M/S »Fort de France« og M/S »Fort Royal«, p. t. Styrmand i D/S »Nautic« S/S »Lise«.

Adr.: »D/S Nautic«, Amaliegade 33, København K.

AAGESEN, Karlo Jakob Mathias, f. 24. Aug. 1902 i København.



Søn af Maskinmester Aagesen, Dragør; g. 1931 m. Inka, f. Nielsen, Datter af Maskinmester Nielsen, D. F. D. S., København. Til Søs 1916, med Grønlandske Handels Sejlskibe, 3 m. Sk.

»Gefion«, senere 3 m. Sk. »Hermod«, 4 m. Sk. »Munkebjerg« og norske og amerikanske Sejlskibe. Paa Navigationsskole paa Fanø 1923, Styrmandseksamen 1924, Skibsførereksamen 1926; ansat som Styrmand 1924 i A. P. Møllers Rederi, senere i D. F. D. S. og Grønlands Styrelse i forskellige Skibe, 1928 Skibsfører i E. H. Nissens Rederi i fransk Kongo i S/S »Sandu«. 1934 ansat ved Toldvæsenet. Til Orlogs 1926 som Fører af Værftschefens Motorbaad. Har modtaget C. F. M. i Bronze samt 800 Kroner for udvist Konduite ved tysk Sk.s Forlis paa Fanø; opnaede trods Redningsvæsenets forgæves Forsøg Forbindelse med det fremmede Skib og forarsagede 5 Mands Redning. Fik desuden af den tyske Regering et Ur med Inskription.

Adr.: Egilsgade 18, København S.

AAROSIN, H. J. H., f. 15. Jan. 1893. Til Søs med forskellige Skibe. Styrmandseksamen 1. og 2. Del. Ansat som Styrmand i D. S. B., p. t. ved Storebæltsoverfarten.

Adr.: Korsør.

AASBERG, Johan Ferdinand, f. 19. Juni 1858



i Stubbekøbing. Son af Baadfører J. Aasberg og Hustru Severine, f. Jensen; g. 1893 m. Jensine, f. Holm. Til Søs 1873 med Krydsfartøj, derefter forskellige danske og tyske Sejlskibe. Paa Navigations-skole paa Bogø

1879, Styrmandseksamen 1. Del s. A., 2. Del 1880; ansat som 2. Styrmand s. A. i forskellige Sejlskibe, 1883 Styrmandsaspirant i D. F. D. S. i S/S »O. B. Suhr«, 1885 2. Styrmand i S/S »Baldur«, senere S/S »Christian IX«, derefter 1. Styrmand i S/S »Baldur«, senere i S/S »Laura«, Skibsfører i samme Selskab i S/S »Skálholt«, derefter S/S »Laura« og S/S »Botnia«, sidste Skib S/S »Island« indtil 1923. Førte S/S »Island« paa Togtet til Grønland som Kongeskib 1921. Fører i 25 Aar paa Islandsfarten. R., DM., 1900 MfæD. 1921 S. V. 2., 1923 I. F. 2.

Adr.: Gersonsvej 26, København Hellerup.

AASKILDE, Hans Carl, f. 25. Okt. 1891 i Kø-



benhavn; g. 1918 m. Karen Askilde, f. Bakkekilde. Til Søs 1906 med forskellige Sejlskibe, bl. a. 3 m. Sk. »Martin Nisson«. Paa Navigations-skole i København 1914, Styrmandseksamen 1. og 2. Del 1915. Ansat

som Styrmand i Carls Rederi, Styrmand i D. F. D. S. 1916, bl. a. i M/S »Fredericia«; p. t. M/S »Tunis« som 1. Styrmand.

Adr.: Skaanegade 8, København S.

ABSALONSEN, M., f. 1. Feb. 1910. Til Søs med forskellige Skibe. Styrmands- og Skibsfører-

eksamen. Ansat som Styrmand i D/S »Vesterhavet«, p. t. S/S »Dagmar«.

Adr.: Vaag, Færøerne.

AASLO (f. Petersen), Svend Aage Hersom, f.



26. Aug. 1895 i København. Son af cand. pharm. Heinrich Petersen; g. 1917 m. Christine, f. Hansen. Til Søs 1910 med Sk. »Fritz Emil« af Thurø og andre danske og et norsk Sejlskib. Paa Navigationsskole i Kø-

benhavn 1915. Styrmands- og Skibsførereksamen 1916. Styrmand i Strøyerbergs Rederi, Aalborg, 1917—19 i Dansk-Russisk D/S. 1919 D/S »Torm«, København; s. A. ansat som 2. Styrmand i D. S. B., 1937 1. Styrmand i D. S. B. Nuværende Skib M/F »Sjælland«, Korsør. Belønnet med Admiral Richelieu Præmie for Flid ved Styrmandseksamen. Var den første, der bestod Skibsførereksamen efter den nye Lov af 1916.

Adr.: Algade 44, 2., Korsør.

ABRAHAMSEN, Thomas, f. 16. Nov. 1885 i Randers. Son af Skibsfører A. Abrahamsen; g. 1915 m. Petrea, f. Nielsen, Læsø. Styrmandseksamen 1. og 2. Del fra Svendborg Navigations-skole; ansat som Styrmand i Rederiet Hansen & Warrer, Vejle, senere i D/S »Myren«, Skibsfører i S/S »Gautatyr«; p. t. S/S »Clara«, Rederiet »Myren«.

Adr.: Eskeholt, Vejle.

v. ACHEN, P. A. Til Søs med forskellige Skibe. Styrmands- og Skibsførereksamen, sejlet som Styrmand i D. F. K.

Adr.: Langebrogade 17, København S.

ADALSTEINSSON, Kristian, f. 30. Juni 1906 i Dyrafjord; g. 1937 m. Bara, f. Olaffsson. Til Søs 1921 med Fkt. »Pilot«, S/S »Willemoes«, S/S »Jungshoved« o. a. Paa Navigationsskole i Reykjavik 1930. Styrmandseksamen 1931, Skibsførereksamen 1932. Ansat som Styrmand 1935 i Eimskipafjelag Islands S/S »Gullfoss«; p. t. samme Skib.

Adr.: Managade 17, Reykjavik.

ADELSTEN-LARSEN, Albert Frederik, f. 24. Feb. 1876 i Humlebæk. Til Søs med Skoleskibet »Georg Stage« og senere andre Skibe. Styrmandseksamen 1. Del fra Navigationsskolen i København, 2. Del fra Skolen paa Bogø. Ansat ved Københavns Lodseri 1902. Nu pensioneret. DM.

Adr.: Villa »Kahytten«, Gilleleje.

ADSERSEN, Amond, f. 25. Jan. 1891 i København. Søn af Galanterihandler Amond Adersen, København; g. 1913 m. Julie, f. Frederiksen. Til Søs 1907 med 4 m. Bk. »Viking«, senere med D. F. D. S.s S/S »Georg«. Paa Navigationsskole i Svendborg 1911,



Styrmandseksamen 1. og 2. Del 1912. Styrmand s. A. i Dansk-Russisk D/S, bl. a. i S/S »Vladimir Savin«, S/S »Generalkonsul Pallesen« til 1915. Reserveløjtnant i Marinen 1916—17; Styrmand i M/S »Svendborgsund« af Thuro, 1922 ansat i Odense Havnevæsen, nu Styrmand i Isbryderen »St. Knud«.

Adr.: Pjentedamsgade 31, Odense.

AGERSKOV, Andreas Julius Hass, f. 31. Aug. 1884 i As Sogn v. Horsens. Søn af Fyrmester Kaj Julius Agerskov og Hustru Mathilde, f. Blædel; g. 1910 m. Marie Kristine Dorthea, f. Hansen. Sejlet i Koffardifart med forskellige Skibe; Styrmandseksamen 1. Del 1908, 2. Del

1910, ansat som Styrmand 1911—13. 1911 Reserveløjtnant, 1913 Fyrassistent ved Hanstholm Fyr, 1921 Fyrmester sammesteds, 1926 v. Nordborg Fyr; Toldopsynsmand i Nordborg Distrikt.

AGERLIN, Axel Martin, f. Jan. 1868. Søn af Skibsfører Ole Agerlin; g. 1893 m. Augusta, f. Passer. Til Søs 1882 med Bg. »Alice« af Dragør; senere med danske og norske Sejlskibe. 1890 paa Navigationsskole paa Fanø. S. A. Styrmandseksamen. 1891 Styr-



mand. 1892 ansat i C. K. Hansens Rederi. Skibsfører i 1900 i »Jægersborg«, »Tuborg«, »Skodsborg« m. flere af Rederiets Dampere.

Adr.: Dragør.

AGERSKOV, Kai Holmboe Blædel, f. 21. Juni 1904 i Hirtsholmene. Søn af Fyrmester Agerskov, Hirtsholmene; g. 1930 m. Thyra Helene, f. Lund. Til Søs 1918 m. Skoleskibet »Viking«. Paa Navigationsskole i Svendborg 1924, Styrmandseksamen



1926, Skibsførereksamen paa Bogø Navigationsskole 1929; ansat som Styrmand 1927 i D. F. D. S.; p. t. Styrmand i D. F. D. S.s S/S »Seine«.

Adr.: Sommerstedgade 25, 3., København V.

AGGE, Niels, f. 24. Okt. 1902 i København. Søn af Ingeniør Agge og Hustru Ellen, f. Frölich. Til Søs 1919 med Skoleskibet »Viking«, senere i D.F.D.S. samt forskellige Sejlskibe. Paa Navigationsskole i København 1928, Styrmands-

eksamen 1928, Skibsførereksamen 1931; ansat som Styrmand 1930 i Ø.K.s M/S »Afrika«. p. t. 2. Styrmand i M/S »Europa«.

Adr.: Helsingørsgade 45, Hillerød.

AGGERHOLM, P., f. 1. Juni 1879. Til Søs med forskellige Skibe, Styrmandseksamen 1. og 2. Del, sejlet som Styrmand og Skibsfører i D. F. D. S., p. t. paa S/S »Brasilien«.

Adr.: Bernstorffsvej 69 B, Hellerup.

AGGERHOLM, Otto, f. 28. April 1892; g. m. Dorteia, f. Nielsen, Nordby, Fanø. Til Søs med forskellige Skibe. Paa Navigationsskole i Nordby paa Fanø, Styrmands- og Skibsførereksamen. Styrmand i forskellige Skibe, p. t. i D/S »Vendila«s S/S »Lars Kruse«.

Adr.: Nordby, Fanø.

AGGERHOLT, Skjold Oskar, f. 5. Dec. 1891 i København. Søn af Skibsfører Andersen; g. 1922 m. Karla, f. Mikkelsen Riis. Til Søs 1906 m. Skoleskibet »Viking« og senere flere danske Sejlskibe. Paa Navigationsskole i København 1915, Styrmands-



eksamen 1915, Skibsførereksamen 1916; ansat som Styrmand 1917 i D/S »Heimdals«, 1919 3. Styrmand i D. F. D. S., 1. Styrmand 1935; p. t. Styrmand i S/S »Brynhild«.

Adr.: Sindshvilevej 5 A, København F.

ALBERTSEN, Albert Christian, f. 25. Aug. 1910 i Marstal. Søn af Skibsfører Albert Albertsen. Til Søs 1925 med S/S »Florida«, senere Dampskonnerten »Gustav Holm« og »Godthaab«. Paa Navigationsskole i Marstal 1932. Styrmands- og Skibsførereksamen 1933. Styr-

mand 1934 i D. F. D. S.s S/S »Gorm«. Nuværende Skib S/S »Knud«. Radioeksamen 1934. Var med »Godthaab«, da denne førte Lauge Koch til Grønland paa en 3-aarig Ekspedition.

Adr.: Godthaabsvej 169, København.

ALBECK, Jørgen Olufsen, f. 17. Marts 1908 i



Rønede, Jylland. Søn af Læge O. K. Albeck og Hustru Margrethe, f. Christiansen; g. 1935 m. Ruth, f. Messmann. Til Søs 1924 med »Georg Stage«, senere 5 m. Bk. »København« og M/S »Selandia«. Paa Na-

avigationsskole i København 1928, Styrmands- og Skibsførereksamen 1930, Styrmand i Ø. K. 1930, 4. Styrmand i M/S »Amerika«, 1931 3. Styrmand i M/S »Jutlandia«, p. t. 2. Styrmand i M/S »Danmark«.

Adr.: Tranegaardsvej 72, St., Hellerup.

ALBERTSEN, Albert Anders, f. 23. Sep. 1891 i Marstal Landsogn. Søn af Kaptajn Anders Albertsen; g. 1911 m. Anna Maria, f. Steffensen. Til Søs 1905 med Bkt. »Jørgen Olsen« af Marstal, senere andre Sejlskibe. Paa Navigationsskole i Marstal 1911, Styr-



mandseksamen 1. og 2. Del 1912, Styrmand 1912 i Hans Petersens Rederi i Marstal; derefter Styrmand og Fører i forskellige Sejlskibe, 1925 Styrmand i A. P. Møllers Rederi, senere Fører i samme Rederi i S/S »Rita Mærsk«, p. t. Fører af S/S »Effie Mærsk«.

Adr.: Kragenæs pr. Marstal.

ALBERTSEN, Albert Karl Emil, f. 10. April 1904 i Marstal Landsogn. Søn af Skibsfører H. Albertsen og Hustru Maren, f. Stærke; g. 1929 m. Anna Margrethe, f. Hansen. Til Søs 1918 med Sk. »Laura« af Ommel og med danske Sejlskibe. Paa Navigationsskole i Marstal 1928, Styrmands- og Skibsførereksamen 1929; s. A. ansat som Styrmand i D/S »Dannebrog«, senere med flere forskellige af Selskabets Skibe; p. t. 2. Styrmand i S/S »Aalborg«.

Adr.: Reberbanen, Marstal.



ALBERTSEN, Albert Rasmussen, f. 14. Sep. 1904 i Ommel, Marstal Landsogn. Søn af Skipper Jens Bøje Albertsen; g. 1929 m. Dagny, f. Jensen. Til Søs 1919 m. Gl. »Marie« af Kragenæs, senere 3 m. Sk. »Venus« af Marstal og Bkt. »Fuglen« af Marstal. Tog Styrmandseksamen 1926 og Skibsførereksamen 1927 fra Marstal Navigationsskole. S. A. ansat som Styrmand i D/S »Dannebrog«, København; har her sejlet med S/S »Brattingsborg«, S/S »Fredensborg«, S/S »Søborg«, S/S »Hammershus«, S/S »Lilleborg« og S/S »Aalborg«; er nu ansat i Toldvæsenet.

Adr.: Vinkældergade 21, Rudkøbing.

ALBERTSEN, Elvin, f. 20. Okt. 1912 i Marstal. Søn af Skibsfører Albert Albertsen. Til Søs 1926 med M/Gl. »Daggry« af Marstal og med forskellige Sejlskibe. Paa Navigationsskole i

Marstal 1935. Styrmands- og Skibsførereksamen 1937. Ansat som Styrmand s. A. i D. F. D. S.s M/S »Aalborghus«. Nuværende Skib S/S »Tula«.

Adr.: Godthaabsvej 169, København.

ALBERTSEN, Alfred, f. 13. Sept. 1872 i Marstal. Søn af Skibsfører R. I. Albertsen, Marstal; g. 1899 m. Magdalene, f. Jacobsen, Kolding. Til Søs 1886 med Skbg. »Hertha«, 3 m. Sk. »Johanne«. Paa Navigationsskole i Marstal 1889. Styrmandseksamen 1. og

2. Del 1890. 1890—94 sejlede med engelske og tyske Sejlskibe. 1894 ansat som Styrmand i Skbg. »Hertha« af Svendborg, Sk. »Kiana«, Skbg. »Argus«, S/S »Holland«, S/S »E. M. Dalgas« og flere af D/S »Vendila«s Skibe. Fører af S/S »Steen Blicher« i 1905, senere Fører af S/S »H. C. Andersen«, S/S »Willemoes« og forskellige Dampere.

Adr.: St. Annæ Plads 18 A., København.



ALBERTSEN, Anders, f. 21. Dec. 1912 i Marstal Landsogn. Søn af Kaptajn Albert Albertsen. Til Søs 1926 med Sk. »Noah«, senere med danske Sejl- og Motorskibe. Paa Navigationsskole i Marstal 1935, Styrmands- og Skibsførereksamen 1936, Styrmand 1936 i Rederiet V. H. Jarl's Sk. »Atlantide«, p. t. A. P. Møllers S/S »Oluf Mærsk«. Aftjent Værnepligt 1937 i Inspektionsskibet »Hvidbjørnen« paa Islandstogt.

ALBERTSEN, Arne Rosenbæk, f. 7. April 1906



i Slipshavn. Søn af Lods R. Albertsen, Slipshavn; g. 1933 m. Misse Rigmor, f. Bøye. Til Søs 1921 med forskellige Sejlskibe. Paa Navigations-skole i Marstal 1927, Styrmandseksamen 1928, Skibsførereksamen 1928.

Ansæt som Styrmand 1932 i Rederiet A/S »Mortortramp« indtil 1934; derefter ansæt i Fyrvæsenet som Styrmand i Vyl Fyrskib. Gjort Tjeneste i Marinen 1929 og 1930—31. Udnævnt til Reserveløjtnant af 1. Grad.

Adr.: Holmbladsgade 109, København S.

ALBERTSEN, Hans Friis, f. 2. Nov. 1912 i



Marstal. Søn af Skibsfører H. Albertsen og Hustru Eleonora, f. Friis. Til Søs 1927 med J. »Zephyr« af Marstal, senere 3 m. Sk. »Energi« o. a. Sejl- og Dampskibe, bl. a. S/S »Holland«. Paa Navigationsskole

i Marstal 1933, Styrmandseksamen 1935, Skibsførereksamen 1936; Radiotelegrafist s. A.; derefter ansæt i D/S »Norden« som 3. Styrmand paa M/S »Nordfarer«, senere til Orlogs. 1937 ansæt som 2. Styrmand i S/S »Astra«, D/S »Orion«.

Adr.: Snaregade 4, Marstal.

ALBERTSEN, Rasmus, f. 13. Juli 1866 i Marstal. Søn af Skibsfører R. Jepsen Albertsen og Hustru Johanne, f. Hansen; g. 1886 m. Caroline Vilhelmine, f. Hansen. Til Søs 1881 med Krydstoldfartøj og derefter med danske Sejlskibe. Paa Navigationsskole i Marstal 1885, Styrmandseksamen 1. og 2. Del 1885; sejlede

1885—86 med engelske Sejlskibe fra Liverpool, Styrmand med 3 m. Sk. »Johanne« af Marstal og Skbg. »Hertha« af Marstal. 1890—1900 Fører af »Johanne«, Skibsmægler og Skibsreder i Marstal (Boye & Co.) indtil 1914, da solgtes Skibsmæglerfirmaet, medens Rederiet bibeholdtes indtil 1916.

Adr.: Sotoften 18, Gentofte.

ALBERTSEN, Hans Nagel, f. 24. Sep. 1886 i



Marstal. Søn af Skibsfører Hannibal Albertsen, Marstal; g. 1914 m. Anna, f. Albertsen, Marstal. Til Søs 1901 med 3 m. Sk. »Ino«, derefter i Krydstoldvæsenets Tjeneste. Paa Navigationsskole i Marstal 1906, Styr-

mandseksamen 1. og 2. Del 1907; ansæt som Styrmand s. A. i Dansk-Russisk D/S i forskellige Skibe, senere Reder og Skibsfører i Gl. »Albertine« og Gl. »De tre Søskende«, derefter Fører i 3 m. Sk. »Jens Riis«, 4 m. Sk. »Morten Jensen« og S/S »Vesterskov«. Gik i Land 1923 og har siden drevet Farvehandel i Nyborg. Til Orlogs med Inspektionsskibet »Islands Falk« 1907. Optog under Verdenskrigen norsk Skibsbesætning med 3 m. Sk. »Jens Riis« i Nordsøen og modtog som Anerkendelse herfor Takkeskrivelse.

Adr.: Jernbanegade 9, Nyborg.

ALBERTSEN, Herman, f. 15. Juli 1874 i Om-



mel. Søn af Styrmand Albert Albertsen; g. 1902 m. Marie Elisabeth, f. Stærke. Til Søs i 1888 med Sk. »Familiens Minde«, senere flere Sejlskibe. Paa Navigationsskole i Marstal 1896, Styrmandseksamen 1897

og indtraadte samme Aar i D/S »Dannebrog«, Styrmand i flere af Selskabets Skibe, 1908 Fører af S/S »Frederiksborg« og flere andre, sidst af S/S »Aalborg«.

Adr.: Ommel pr. Marstal.

ALBERTSEN, Jens C., f. 10. Okt. 1857 i Marstal.



Søn af Skibsfører Henrik Albertsen; g. 1887 m. Ane, f. Hansen, Marstal. Til Søs 1872 med J. »Lykkens Prøve«, derefter Sk. »Thor«, J. »Jørgen Chr. Dreyer« m. fl. Paa Marstal Navigations-skole 1878, Styr-

mandseksamen 1. og 2. Del 1879, Styrmand 1881 i Sk. »Gertrud« af Marstal, Sk. »Albertine«, Sk. »Elise«, Sk. »Jørgen« o. a. Fører 1888 af J. »Susanne«, senere J. »Anna« og Gl. »Nordland«. Var til Orlogs 1877. Forlist med Skbg. »Hanne« i den botniske Bugt 1894. Gik i Land 1919.

Adr.: Fiolstræde 8, Marstal.

ALBERTSEN, Johannes, f. 15. April 1898 i Marstal.

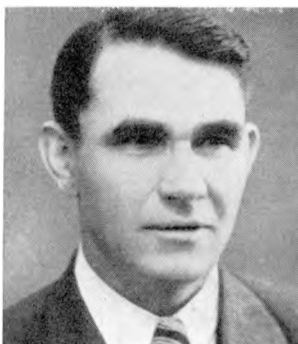

Søn af Rasmus Albertsen; g. 1927 m. Caroline Margrethe f. Jørgensen. Til Søs 1912 som Dreng m. Sk. »Christiane« af Marstal. Paa Navigationsskole 1922. Styrmandseksamen 1923 og Skibsfører-

eksamen 1924. Samme Aar Styrmand i Oversøisk Co., senere i Dansk Norsk D/S. 1927 i D/S »Myren« og 1928 i D/S »Vesterhavet«, p. t. 1. Styrmand i S/S »Maja«.

Adr.: »Helio«, Møllevej, Marstal.

ALBERTSEN, Jokum Hansen, f. 7. Feb. 1891



i Marstal. Søn af Skibsfører J. C. Albertsen og Hustru Anna Margrethe; g. 1916 m. Cecilie Marie, f. Pedersen. Til Søs 1905 med Gl. »Agnes« af Marstal, senere 3 m. Sk. »Eden«, Skbg. »Dorthea« og 3 m. Sk.

»Ellen«. Paa Navigationsskole i Marstal 1911. Styrmandseksamen 1. og 2. Del 1912. Styrmand 1913 i 3 m. Sk. »Venus«, derefter i Sk. »R. R. Fabricius« af Marstal. Skibsfører 1916 i Rederiet Lohse og Hansen af Bk. »Katrine«, senere »Apollo« og »Gertrud«, Rederiet E. B. Kromann; p. t. S/S »Rise« af Ærøskøbing. Medlem af Bestyrelsen for Ærøskøbing Sømandsforening. Formand i Bestyrelsen for A/S Rederiet »Fuglen«. Medlem af Ærøskøbing Ligningskommission.

Adr.: Strandskovvej, Ærøskøbing.

ALBERTSEN, Kaj Evald, f. 25. Okt. 1908 i Marstal.



Søn af Skibsfører Marius Albertsen og Hustru Alberta Marie, f. Albertsen; g. 1936 m. Mary, f. Hansen. Til Søs 1924 med S/S »Skandia« (D. D. P. A.). Paa Navigationsskole i Marstal 1932. Styr-

mandseksamen 1933. Skibsførereksamen 1934. Styrmand 1935 i Holm & Wonsild's M/S »Chr. Sass«.

Adr.: Skolevej, Marstal.

ALBERTSEN, Karl, f. 30. Nov. 1901 i Marstal.

Søn af Skibsfører R. Albertsen og Hustru Ellen Kathrine, f. Folmer; g. 1926 m. Anna, f. Sø-



rensen. Til Søs 1915 med Sk. »Ceres« og senere andre Sejlskibe. Paa Navigations-skole i Marstal 1922. Styrmands- og Skibsførereksamen 1923. Styrmand 1924 i Rederiet Marius Nielsen. Siden 1926 i Dansk-Fransk D/S i 10 Aar; p. t. Skibsfører i C. Niensens S/S »Rota«. Adr.: Blomstervænget 14, Lyngby.

ALBERTSEN, Klaus Kristian, f. 4. Nov. 1895



i Marstal. Søn af Styrmand R. L. Albertsen og Hustru Karoline, f. Rosenbæk; g. 1924 m. Hella, f. Dich. Til Søs 1910 med Sk. »Knudsine« af Vejle og senere andre Sejl- og Dampskibe. Paa Navigationsskole i Svendborg 1917, Styrmands- og Skibsførereksamen 1918. Ansat som Styrmand 1919 i 3 m. M/Sk. »Agnes« af Marstal, 1920 i S/S »Aggersund«, derefter i D/S »Dannebrog« S/S »Hammerhus«, S/S »Fredensborg«, 1925 ansat i Rederiet »Anholt«, 1934 Fører i samme Rederis M/S »Vera«; p. t. M/S »Anø«.

Adr.: Jernbancalle 91, Vanløse.

ALBERTSEN, Kristen Julius Voigt, f. 25. Aug.



1881 i Ommel. Søn af Skibsfører Chr. Albertsen; g. 1935 m. Camilla, f. Hansen, Helsingør. Til Søs 1896 med Gl. »Ørnen«, senere forskellige danske Sejlskibe. Paa Navigationsskole i Marstal 1902, Styrmands-

eksamen 1. Del 1903, 2. Del 1906, Styrmand 1903 i 3 m. Sk. »Agent Petersen«, senere andre Sejlskibe. 1907 ansat i Rederiet »Heimdal«, København. Skibsfører 1926 i S/S »Simone«, derefter i andre af »Heimdal«s Skibe; p. t. Fører af S/S »Manø«.

Adr.: Ommel pr. Marstal.

ALBERTSEN, Kristian, f. 17. Aug. 1884 i



Marstal. Søn af Skibsfører og Reder R. Jepsen Albertsen, Marstal. Til Søs 1899 m. 3 m. Sk. »Nansen«, senere 3 m. Sk. »Astræa«, 3 m. Sk. »Heimdal«, engelsk 4 m. Bk. »Springbank« og 4 m. Bk. »Crown of

India«. Paa Navigationsskole i Marstal 1905, Styrmandseksamen 1. Del 1906, 2. Del 1908; ansat som Styrmand 1908 i Faaborg Rederi med Sk. »Elise«, 3 m. Sk. »Norma«, S/S »Hans Tavsén«, S/S »N. G. Petersen«, S/S »Belgien«. Skibsfører 1910 i 3 m. Sk. »Sonja«, senere 3 m. Sk. »Carla«, 3 m. Sk. »Freja«, Bk. »Africa«, 3 m. Sk. »Cimbria«. Gik i Land 1917 og er siden da Indehaver af Rederifirmaet Albert E. Boye & Co., Marstal. Var til Orlogs 1906—07 med »Beskytteren« paa Færøerne. Forlist 1911 med 3 m. Sk. »Carla« i Cook Strædet, bombarderet 1917 ved Hebriderne med 3 m. Sk. »Cimbria«; optog med 3 m. Sk. »Cimbria« 1917 ved Hebriderne Besætning fra den forliste danske 3 m. Sk. »Freden«, 6 Mand inkl. Prismandskab. Formand for Marstal Havnekommission, Formand for Marstal Skipperforening.

Adr.: Prinsensgade, Marstal.

ALBERTSEN, Marius, f. 6. Juli 1880 i Marstal. Søn af Skibsfører R. J. Albertsen og Hustru Johanne Caroline, f. Hansen; g. 1900 m. Alberta Marie, f. Albertsen. Til Søs 1895 m. Sk. »Henry« af Marstal, senere danske Sejlskibe og en tysk Skbg.



af Harburg. Tog Styrmandseksamen 1. og 2. Del fra Marstal Navigations-skole 1900. Til Orlogs 1901 og derefter Styrmand i 3 m. Sk. »Norma« af Marstal og flere Sejlskibe, blev 1906 Fører af 3 m. Sk.

»Alta« af Marstal og har siden været Fører af forskellige Sejlskibe.

Adr.: Møllevvej, Marstal.

ALBERTSEN, Marius, f. 16. Marts 1912 i Marstal. Søn af Skibsfører Marius Albertsen og Hustru Alberta Marie, f. Albertsen. Til Søs 1926 med D. F. D. S.s Eksportbaade. Paa Navigations-skole i Marstal 1935, Styrmandseksamen 1936, Skibsførereksamen 1937; s. A. ansat som Styrmand i M/Sk. »Willemoes« af Svendborg.

Adr.: Møllevjejn, Marstal.

ALBERTSEN, Marius Hansen, f. 23. Sep. 1887. Søn af Skibsfører H. J. Albertsen og Hustru Kirstine, f. Boye, g. 1913 m. Marie, f. Hansen. Til Søs 1901 med Sk. »Gloria« af Marstal, sejlede endvidere med danske Sejlskibe og Marius Niensens Dampere. Paa Navigationsskole i Marstal 1907, Styrmandseksamen 1. Del s. A., 2. Del 1908. Sejlede som Styrmand med Sejlskibe fra Marstal, bl. a. Sk. »Hydra« og Sk. »Fuglen« samt i Holm & Wonsilds og Marius Niensens Dampere; har sejlet i 9 Aar som Fører af Marstal Sejlskibe, bl. a. været Fører af eget Skib. Forlist med Tj. »Haabet« af Marstal i



af Harburg. Tog Styrmandseksamen 1. og 2. Del fra Marstal Navigations-skole 1900. Til Orlogs 1901 og derefter Styrmand i 3 m. Sk. »Norma« af Marstal og flere Sejlskibe, blev 1906 Fører af 3 m. Sk. »Alta« af Marstal og har siden været Fører af forskellige Sejlskibe.

Østersøen og 1932 med Gl. »Margit« af Marstal, ogsaa i Østersøen.

Adr.: Reberbanen, Marstal.

ALBERTSEN, Rasmus, f. i Marstal 25. Juni



1872. Søn af Skibsfører Albert Chr. Albertsen, Marstal; g. 1905 m. Maren, f. Grube, Marstal. Til Søs 1887 med Sk. »Christiane«, senere Sk. »Wemyss Castle«, »Sylfid«, »Ærø«. Styrmandseksamen 1. og 2.

Del fra Marstal Navigationsskole 1891. Styrmand i Sk. »Christiane« og »Juliane«. Skibsfører 1897 i Sk. »Christiane«, Sk. »Althæa«, Sk. »Wemyss Castle«. Reder af 3 m. Sk. »Castor«. Forliste i 1903 med Sk. »Althæa« ved Terschellingbank. Gik i Land 1935.

Adr.: Tordenskjoldsgade 27, Marstal.

ALBERTSEN, Rasmus, f. 14. Juni 1891 i Mar-



stal. Søn af Skibsfører Rasmus Albertsen, Marstal; g. 1917 m. Anna Margrethe, f. Akselsen. Til Søs 1905 med Sk. »Ellen«, derefter Sk. »Wemyss Castle«, Sk. »Hosanna«, Sk. »Thor«, 3 m. Sk. »Alfa« og

S/S »Thorvaldsen«. Paa Navigationsskole i Marstal 1911, Styrmandseksamen 1. og 2. Del 1912; ansat som Styrmand 1913 i 3 m. Sk. »Chr. H. Rasmussen«, senere 3 m. Sk. »Rolf«, 3 m. Sk. »Laura«. Skibsfører 1917 i Sk. »Anna«, derefter 3 m. Sk. »I. A. Kromann«; sidste Skib S/S »Rotha«. Til Orlogs 1912—13 som Ordonnans. Sejlede under hele Krigen paa Farezonen uden Torpedering.

Adr.: Smedegade, Ærøskøbing.

ALBERTSEN, Rasmus Laurits, f. 20. Marts 1892 i Marstal. Søn af Lods R. Albertsen og Hustru Karoline, f. Rosenbæk; g. 1921 m. Elsa Maria Albertsen. Til Søs 1906 med 3 m. Sk. »Skandia« af Marstal, derefter m. danske Sejlskibe. Styrmandseksamen



1. og 2. Del 1913 fra Marstal Navigationsskole; sejlet som Styrmand i forskellige danske Sejlskibe. 1918 Fører af Sk. »Anna« af Marstal. 1919 Styrmand paa Storebæltfærgeren, 1925 Fører i D/S »Anholt«. Siden 1934 Reder for samme Selskab. 1914 Reserveløjtnant, 1927 Kaptajn-løjtnant i Reserven.

Adr.: Borgmester Jensens Alle 5, Københ. Ø.

ALBERTSEN, Rasmus Lauritzen, f. 5. Okt. 1863 i Ommel. Søn af Skibsfører Rasmus Lauritzen Albertsen; g. 1885 m. Claudine, f. Clausen. Til Søs 1877 med J. »Marie« af Ommel, senere Sk. »Baldur«, Sk. »Salus« af Marstal og andre Sejlskibe. Paa Navigationsskole i Marstal 1883. Styrmandseksamen



1. Del 1884 og 2. Del s. A. Ansat som 2. Styrmand i Sk. »August«. Skibsfører 1902 i 3 m. Sk. »Maren« af Marstal, Rederi H. C. Christensen. Forliste 1923 med sidstnævnte Skib paa Nordkysten af Irland. Gik i Land 1923 efter at have sejlet i 26 Aar i H. C. Christensen's Rederi.

Adr.: Ommel.

ALBINUS, Daniel Jacob, f. 25. Sep. 1888 paa Færøerne. Søn af Købmand Jac. Albinus og Hustru Anna, f. Lisberg; g. 1915 m. Emma, f.

Bastholm. Til Søs 1905 med Sejlskib »Johanne« af Trangisvaag, derefter Grønlandsfærreren »Tjalfe«. 1910—11 med Bk. »Nordlyset« og Bk. »Thorvaldsen« af Kgl. Grønlandske Handel. Paa Navigationsskole i København 1912. Styrmandseksamen 1. Del 1913, 2. Del 1914; ansat 1913 i Ø. K.s M/Sk. »Cathay«, 1915 i D. F. D. S. paa S/S »Flora«, 1. Styrmand 1930 paa S/S »Botnia«, p. t. Styrmand i S/S »Margrethe«. Var paa Havundersøgelse med »Tjalfe« i 1909.

Adr.: Japanvej 26, København S.

ALBERTSEN, Valdemar Johannes, f. 7. Okt. 1902 i Marstal. Søn af Skibsfører Jens Albertsen, Marstal; g. 1933 m. Marie, f. Hansen, Marstal. Til Søs 1917 med Sk. »Mester«, senere Gl. »Susanne«, Sk. »Nordland« og 3 m. Sk. »Arken«. Paa Navigationsskole i



Marstal 1926; Styrmands- og Skibsførereksamen 1927, Styrmand s. A. i 3 m. Sk. »Zampa«, senere i 3 m. Sk. »Frem« og 3 m. Sk. »Elisabeth«; Styrmand med Skoleskibet »Fanø«, senere i J. Lauritzens S/S »Esther«, S/S »Nautic«, 3 m. Sk. »Meta« og 3 m. Sk. »Emanuel«; Skibsfører 1934 i Skoleskibet »Fanø«. Forlist med 3 m. Sk. »Arken« ved Magdalene Øen 1922, forlist med 3 m. Sk. »Emanuel« i Østersøen. Tillægseksamen i Telefoni og Radio 1937.

Adr.: Mollevej, Marstal.

ALBRETHSEN, Albreth Clausen, f. 9. Marts 1873 paa Strynø. Søn af Sømmand J. L. Albrethsen og Hustru Marie, f. Jensen; g. 1897 m. Sofie, f. Jensen. Til Søs med forskellige Skibe. Styrmandseksamen 1. og 2. Del. Indtraadt i Toldvæsenet 1897. Nu Strandvagtmaster.

Adr.: Vordingborg.

ALBRECHTSEN, Aage Henry, f. 22. Feb. 1891 i København. Søn af Hattemager H. Chr. O. Albrecht- sen, København; g. 1924 m. Else, f. Thorsen, Køben- havn. Til Søs 1906 m. S/S »O. B. Suhr«, derefter J. »Os- mund«, Bg. »Ama- rant«, Sk. »Laura«,



S/S »Asgeirsson«, S/S »Lilly« og forskellige dan- ske og udenlandske Sejl- og Dampskibe, bl. a. paa Indsøerne i Amerika og med D/Sk. »Acme« paa Pacific-Kysten. Paa Navigationsskole i Kø- benhavn 1913, Styrmandseksamen 1. og 2. Del 1914; ansat som Styrmand 1915 i Den Kgl. Grønlandske Handels Bk. »Nordlyset«, senere S/S »Frisia« og forskellige af D. F. D. S.s Skibe. I 4 Aar Styrmand med Skoleskibet »Viking«, derefter i S/S »United States«, S/S »Oscar II« og S/S »Frederik VIII«; p. t. 1. Styrmand i S/S »Aalborghus«. Til Orlogs 1916. Sejlet paa Farezonen under Krigen uden Torpedering.

Adr.: Brannersvej 7, København Charl.

ALEXANDERSEN, Axel Vilhelm Georg, f. 29. Nov. 1898 i Køben- havn. Til Søs 1911. Paa Navigationssko- le i København 1920. Styrmandseks- amen 1922. Nuvæ- rende Skib S/S »Trafik«, Rederi Carl Nielsen.

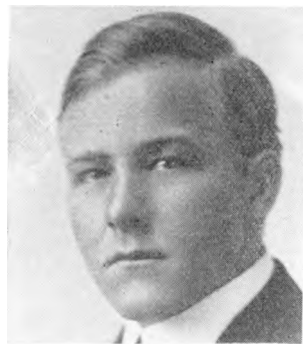

Adr.: Backersvej 11, St., København.

ALHEDE, Christian Ingvar Frisch, f. 8. Feb. 1893 i Assens. Søn af Postmester I. C. Alhede og Hustru. Til Søs 1908 med Sk. »Mariane« af Marstal, senere med engelske, tyske, norske og amerikanske Sejlskibe i 6 Aar. Paa Navigations-



skole i Svendborg 1915, Styrmandseks- amen 1916 og Skibs- førereksamen 1917; ansat som Styrmand i Ø. K. 1919; sejle- de m. M/S »Siam«, M/S »Chile«, 1923 ansat i C. K. Han- sens Rederi som Styrmand i S/S

»Kronborg«, senere S/S »Jægersborg«; p. t. 1. Styrmand i S/S »Flynderborg«. 1917—18 Re- servekadet og Reserveløjtnant i Marinen.

Adr.: Mariendalsvej 38, Frederiksberg.

ALMLUND, Mathias Peter, f. 1. Febr. 1904 i Ommel. Søn af Snedkermester Al- bert A. Hansen; g. 1936 m. Hansigne, f. Christensen. Til Søs 1918 med Gl. »Falken« af Marstal som Kok. Senere med andre Sejlskibe. Paa Navigationsskole



1925, Styrmands- og Skibsførereksamen 1927, Styrmand 1927 i H. C. Christensens Sejlskibe, 1929 ansat i A. P. Møllers Rederi, p. t. Fører af M/T »Marie Mærsk«.

Adr.: »Solvang«, Ommel pr. Marstal.

ALMSTED, Frederik Christian Knudsen, f. 4. Feb. 1876 i Saxkø- bing. Søn af Ar- bejdsmd. H. Knud- sen og Hustru Dor- thea, f. Petersdatter; g. 1911 m. Kaja, f. Andersen. Til Søs 1890 med Sk. »Ur- da« af Karrebæks- minde, senere dan- ske, engelske, tyske



og amerikanske Sejlskibe paa Langfart. Paa Navigationsskole paa Bogø 1899. Styrmandseksamen 1. Del 1900, 2. Del 1907; ansat som Styrmand 1900 i Skbg. »Ydun« af Stege, 1901 i Ø. K. paa S/S »Siam«; s. A. ansat i Kina i Nordtyske Lloyd; 1907 i Ø. K.s S/S »St. Croix«, 1909 i D/S »Neptun« paa S/S »Dansborg«, 1910 i S/S »Activ« af Korsør, 1911 Fører af samme Skib, 1916 ansat i D/S »Gylfe« som Fører af S/S »Aggersund«, 1920 Fører af S/S »Fredensbro«. 1924 Partreder og Fører af S/S »Fulton«, 1928 tilbage til D/S »Activ« og førte forskellige Skibe, bl. a. S/S »Activ«, S/S »Avance« m. fl.; p. t. Fører af sidstnævnte Skib.

Adr.: Heisesvej 27, Korsør.

ALSING, Asmus Jørgen Jørgensen, f. 26. Dec.



1911 i Nybøl. Søn af Teglm. I. H. Alsing og Hustru Anna, f. Jørgensen. Til Søs 1928 med Gl. »Christoph« af Aabenraa. Paa Navigationsskole i Svendborg 1935. Styrmands- og Skibsførereksamen 1937,

Styrmand i Ø. K. 1937 i M/S »Europa«.

Adr.: Nybøl, Sundeved, Sønderjylland.

ALSØER, Thorvald Georg Edvard, f. 30. Juli 1897 i København.



Søn af Skomagermester P. A., København; g. 1927 m. Meta, f. Christiansen, Kolding. Til Søs 1912 med danske og engelske Sejlskibe. Paa Navigationsskole i København 1921, Styr-

mandseksamen 1922, Skibsførereksamen 1923; ansat som Styrmand s. A. i D. F. D. S.s forskel-

lige Skibe, bl. a. M/S »Jylland«; p. t. 1. Styrmand i S/S »Frode«.

Adr.: Dreyersvej, Villa »Skovvang«, Kolding.

AMNITSBØL, Svend, f. 23. Okt. 1877 i Svendborg.



Søn af Stationsforstander P. Amnitsbøl; g. 1903 m. Kirsten. Til Søs 1893 med Bk. »Hertha« af Kolding, derefter Bk. »Vidar« af Kolding og Bk. »Julie« af København. Paa Navigationsskole i Svendborg 1897,

Styrmandseksamen 1. og 2. Del 1898. Ansat som Styrmand 1899 i D/S »Norden«, derefter 3., 2. og 1. Styrmand i K/S »Store Nordiske« og K/S »Pacific«. 1903 konst. Skibsfører i K/S »Store Nordiske«, Shanghai. Gik i Land 1905 og drev Handels- og Forsikrings-Virksomhed i eget Firma. Førte 1927—28 eget Skib paa Østersøfart. Til Orlogs med Fregatten »Fyen« 1898—99. Udførte 1905 under den japansk-russiske Krig speciel Mission under russiske Auspicier med S/S »Eldorado« under fremmed Flag.

Adr.: Skt. Knudsvej 5, København F.

AMORSEN, Frederik Block, f. 31. Maj 1886.



Søn af Skolelærer Amorsen; g. m. Ida Amorsen. Til Søs 1900 med Skbg. »Nancy« af Fanø, senere andre Sejlskibe. Paa Navigationsskole i Nordby 1905—06, Styrmandseksamen 1. og 2. Del. Ansat som Styrmand

i D. F. D. S.s S/S »Limfjorden« og S/S »Dronning Maud«. Rejste derefter til Argentina og sejlede med forskellige engelske Dampere som Kvar-

termester. Rejste atter til Danmark og sejlede som Styrmand i S/S »Svend« o. a. Bosatte sig 1915 i U. S. A.

Adr.: 6317 Brath Street, Elmhurst, N. Y.

AMORSEN, Jens Peter Severin, f. 9. April 1874 i Nordby paa Fanø.



Søn af Skolelærer Amorsen; g. 1897 m. Ane Kristine Sørine, f. Klausen. Til Søs 1888 med Bg. »Dorane« af Fanø. Paa Navigationsskole paa Fanø 1891. Styrmandseksamen 1. og 2. Del 1892;

ansat som Styrmand 1894 i Bg. »Dorane« af Fanø; senere i J. Lauritzens Rederi. Sidste Damper S/S »Nancy«, J. Lauritzen. Sejlede i 10 Aar fra 1904—14 som 1. Styrmand med Lystyachten »Phantom«, der dengang ejedes af Grosserer Grøn, København.

Adr.: Haraldsgade 28, 2., København N.

ANDERSEN, Aafred Valdemar, f. 30. Dec. 1887 paa Fejø. Til Søs 1902 med Sk. »Krusse« af Thurø. Paa Navigationsskole i København 1910. Styrmands- og Skibsførereksamen 1911. Ansat som Styrmand i Rederiet »Carl« 1912; sejlet med S/S »Svend«, S/S »Ivar« o. a. Senere i D. F. D. S., p. t. 1. Styrmand i S/S »Olaf«.

Adr.: Borupsallé 14, København.

ANDERSEN, Albert Kristian, f. 19. Okt. 1909 i



København. Søn af M. Andersen; g. 1935 m. Rigmor, f. Andersen. Til Søs 1923 med Dansk Bk. »Oakhurst« af Kalundborg. Paa Navigationsskole i København 1931, Styrmands- og Skibsførereksamen 1933;

ansat som Styrmand 1934 i D/S »Torm«; fra- traadte i 1936 og blev ansat i D. S. B. 1937, p. t. Storebæltsoverfarten. Radiotelegrafist- og Radiotelefonisteksamen 1934.

Adr.: Mathiesensvej 9, 1., Korsør.

ANDERSEN, Anders, f. 13. Sep. 1885 i Fre-



dericia. Søn af Lodsformand Hans Peter Andersen og Hustru Lene, f. Pedersen; g. 1912 m. Elisabeth, f. Wiese. Til Søs 1899 med danske og fremmede Nationers Sejlskibe i Koffardifart. Paa Navigationsskole i

Nordby 1903, Styrmandseksamen 1. og 2. Del 1904; ansat som Styrmand 1907—16 i D. F. D. S. Ansat som Lods 1917 i Fredericia; fra 1919 Lodsformand ved Fredericia Lodseri. 1919 Soretsmedlem i Vejle Amts Soret.

Adr.: Sdr. Voldgade, Fredericia.

ANDERSEN, Anders Christian, f. 16. Jan. 1871



i Mariager. Søn af Landmand J. Lau Andersen og Hustru Dorothea Christine, f. Christensen; g. 1899 m. Dusine, f. Jepsen. Til Søs 1888 med Sk. »Frederikke« af Odense, senere danske og tyske Sejlskibe. Paa Navi-

gationsskole paa Fanø 1896, Styrmandseksamen 1. Del 1897; sejlede som Styrmand med Sejlskibe, Styrmandseksamen 2. Del 1899, Styrmand i Det danske Kulkompagni s. A., 1900 i D. F. D. S. som Aspirant; har siden sejlet med flere af D. F. D. S.s Skibe som 2. Styrmand, og fra 1908 som 1. Styrmand. 1919 Fører paa S/S »Freir«,

1924—36 Forvalter i D. F. D. S.s Esbjerg Afdeling.

Adr.: Hygge Allé 8, Boldesager, Esbjerg.

ANDERSEN, Anders Knudsen, f. 28. Nov. 1867



i Østerby, Læsø. Søn af Somand Niels Andersen, Østerby; g. 1895 m. Hulbækka, f. Berthelsen. Til Søs 1880 med Trindel Fyrskib, derefter Skbg. »Mary«, Sk. »Ebba«, Bg. »Caroline« af Svendborg, Skbg. »Sva-

nen«, Sk. »Union« og Sk. »Emanuel«. Paa Navigationsskole paa Bogø 1888, Styrmandseksamen 1. og 2. Del 1889; ansat som Styrmand 1890 i Sk. »Roma« af Rudkøbing, senere Skbg. »Kirstine« og 3 m. Sk. »Caroline Schmidt«; Skibsfører 1897 i Sk. »Dagmar«, senere bl. a. J. »Gurine«, Gl. »Nordkap« og Gl. »Edith«. Gik i Land 1931. Forlist med J. »Gurine« i Østersøen ca. 1901, og med Gl. »Edith« i Skagerak 1931. Æresmedlem af Nørrejylland Assurance.

Adr.: Vesterø Havn, Læsø.

ANDERSEN, Anders Kristian, f. 31. Maj 1872 i Aastrup pr. Faaborg. Søn af Skibsfører R. Andersen og Hustru Kristiane, f. Andersen; g. 1903 m. Mine, f. Absalonsen. Til Søs 1888 med Gl. »Anna« af Faaborg, senere med danske Sejlskibe og tyske Dampere. Paa Navigationsskole i Svendborg 1897, Styrmandseksamen 1. og 2. Del 1898; ansat i D.S.B. 1902 som Aspirant, senere som 2. og 1. Styrmand, Fører 1915 af D/F »Dagmar« v. Lillebælt, 1920 til Storebæltsoverfarten. Fast Fører af D/F »Store Bælt« og »Korsør« 1921—26. Tilsyn med de nye Motorfærger 1926—27, Fører af Motorfærgeren ved Storebæltsoverfarten. R. April 1937.

Adr.: Suhrgade 22, Korsør.

ANDERSEN, Anders Kristian, f. 20. Jan. 1876 i



Lomborg. Søn af Jens Andersen; g. 1911 m. Martha, f. Markusen. Til Søs 1892 m. Gl. »Poul Anna« af Aalborg samt svenske, norske og engelske Skibe. Paa Navigations-skole i København 1900. Styr-

mandseksamen 1. og 2. Del 1902. Styrmand 1904 i S/S »Skjalm Hvide«, senere D/S Flint & Drost og i C. K. Hansens Skibe. Ansat som Havnefoged i Struer d. 1. Jan. 1916. Medlem af Søretten samme Steds.

Adr.: Ølbyvej 16, Struer.

ANDERSEN, Anders Martin Lorentz, f. 11. Sep. 1856 i Nyborg, Søn af Toldassistent R. Andersen; g. 1888 med Vilhelmine, f. Mogenssen. Til Søs 1870, sejlede med forskellige Sejlskibe. Kom senere paa Navigationsskole i Svendborg. Var Skibsfører i C. K. Hansens Rederi, bl. a. af S/S »Flynderborg«.

Adr.: Korsørgade 32, København.

ANDERSEN, Anders Peter, f. 16. Marts 1875



i Nyborg. Søn af Lokomotivfører N. Andersen og Hustru Marie; g. 1922 m. Ane Dorthea, f. Jensen. Til Søs 1891 med Skbg. »Niord« fra Svendborg, senere med »Svafva«, »Harriet«, »Union« og »Wasa«. Paa Na-

avigationsskole i Svendborg 1895, Styrmandseksamen 1. og 2. Del 1896, Styrmand 1899 i D. F. D. S.s S/S »Kentucky«, derefter S/S »Maryland«, S/S »Vidar«, S/S »Flora«, S/S »Saga«. Skibsfører i 1923, Fører af S/S »Maine«, S/S

»Nevada«. Sidste Skib M/S »California«; gik i Land 1936 efter 36 Aars Ansættelse i D. F. D. S. Reserveløjtnant i Marinen 1899. Medlem af Sø- og Handelsretten i København. Bjergede som 1. Styrmand paa S/S »Vidar« 1916 de overlevende fra H. M. S. »Shark« efter Jyllandslaget.

Adr.: Vardegade 19, København Ø.

ANDERSEN, André Peder Christian, f. 28. Juni



1892 i Nakskov. Søn af Maskinpasser B. Andersen, Nakskov; g. 1918 m. Astrid, f. Hansen, Svendborg. Til Søs 1907 med S/S »Sif«, senere forskellige Sejlskibe og Dampere. Paa Navigationsskole i Svend-

borg 1915, Styrmands- og Skibsførereksamen 1917, Styrmand i Alf. Christensens Rederi 1917, senere i Motorsejlskibe fra Nakskov; var 4 Aar Aspirant i D. S. B. Gedserfærge, 1923 ansat i Em. Z. Svitzers Bjergningsentreprise, p. t. Styrmand i S/S »Protector«. Var med Bk. »Conway Castle«, da denne under Krigen blev sænket af Krydseren »Dresden«.

Adr.: S/S »Protector«, Em. Z. Svitzers Bjergningsentreprise, København.

ANDERSEN, Andreas Robert Valdemar, f. 18. Okt. 1886 i Rønne. Søn af Forpagter Niels Andersen og Hustru Kirstine, f. Sandberg; g. 1912 m. Ida Kirstine Valborg, f. Frederiksen. Til Søs med forskellige Skibe, Styrmandseksamen 1. og 2. Del, 1910 Reserveløjtnant, 1926 Kaptajn-løjtnant i Reserven, Formand for Foreningen af Officerer i Flaadens Reserve.

Adr.: Jernbaneallé 87, Vanløse.

ANDERSEN, Anker, f. 20. Jan. 1907 i Mased-sund. Søn af Skibsfører Karl Andersen; g. 1934 m. Sigrid, f. Larsen. Til Søs 1922 med S/S

»Kejserinde Dagmar«, senere med Skoleskibet »København« og Sk. »Agnes« af Svendborg. Paa Navigationsskole i Svendborg 1927, Styrmandseksamen 1928, Skibsførereksamen 1929; ansat s. A. som 3. Styrmand i D.F.D.S., 1937 2. Styrmand i samme Rederi, p. t. S/S »Bergenhushus«.

Adr.: Korsørgade 31, 2., København Ø.

ANDERSEN, Anton August, f. 30. Juli 1908 i



Sønderborg. Søn af Værkfører F. A. Andersen og Hustru Elfride, f. Sellau; g. 1937 m. Palma, f. Lerche. Til Søs 1923 med S/S »Hellig Olav« og andre danske Damp- og Sejlskibe. Paa Navigationsskole i Køben-

havn 1934, Styrmandseksamen 1935, Skibsførereksamen 1936; ansat 1936 som Understyrmand i Skoleskibet »Danmark«, 1937 ansat i Ø. K. som 4. Styrmand paa M/S »Jutlandia«.

Adr.: Dalføret 5, København.

ANDERSEN, A. P. I. C., f. 3. Jan. 1859 i Oden-



se. Søn af Murer A. P. Andersen og Hustru Dorthea, f. Lund; g. 1890 m. Maren, f. Olsen. Til Søs 1873 med S/V »Haabets Vinding« fra Odense, senere forskellige Sejlskibe. Paa Navigationsskole i Odense 1882,

Styrmandseksamen 1882, sejlede derefter til 1890 paa Amerika med forskellige Skibe. Ansat 1890 i D. F. D. S. som Styrmand i S/S »Moskov«, Skibsfører 1906 i D. F. D. S. Sidste Skib S/S »Riberhus«; gik i Land efter at have sejlet 40 Aar i D. F. D. S.

Adr.: Strandboulevarden 74, København.

ANDERSEN, Carl, f. 27. Sep. 1881 i Troense. Søn af Lods P. T. Andersen; g. 1927 m. Maren Kristine, f. Nentvég. Til Søs med forskellige Skibe, Styrmandseksamen 1. og 2. Del. Ansat som Lods 1911 ved Troense Lodseri, 1929 ved Svendborg Sund Lodseri.

Adr.: Svendborg Sund Lodseri.

ANDERSEN, Carl Erik, f. 13. Jan. 1895 i Odense. Søn af N. Christian Andersen; g. 1920 m. Marie Kirstine, f. Petersen. Til Søs 1910 m. Sk. »Titus«, Bk. »Delta«, Fsb. »Henry Smidt« og andre Sejlskibe. Paa Navigationsskole i Svendborg 1919. Styrmandseksamen 1920. Styrmand s. A. Sk. »Edvin« af Odense Fsb. »Henry Smidt«, andre Sejlskibe og i Marius Niensens Dampere i 7 Aar. Nu i S/S »Blumenau«. Drev 1912 med Bk. »Jane« ind paa Kysten ved Helsingborg under en NV-lig Orkan, blev slæbt til Helsingør og kondemneret.

Adr.: Jomsgorvej 22, Odense.

ANDERSEN, Carl Ferdinand, f. 26. Sep. 1872 i Skaarupøre. Søn af Toldbetjent R. P. Andersen og Hustru Anna Marie, f. Christiansen; g. 1901 m. Emma, f. Vallentin. Til Søs 1886 m. Toldkrydsfartøj Nr. 18 v. Svendborg, senere m. Thurø Sejlskibe og paa Jordomsejling med »Hydra« af Skelskør. Paa Navigationsskole i Svendborg 1891, Styrmandseksamen 1892. 2. Styrmand s. A. i Bg. »Claus« af Fanø, 1893 med engelske Sejlskibe til 1895; herefter ansat i Hecksher & Søn's Rederi som Styr-

mand paa S/S »Dania«, 1895 S/S »Hafnia« og fra 1901 som 1. Styrmand i S/S »Anglia«, derefter 1906 Fører af S/S »Frumentia«, S/S »Jelling«, som førtes i 21 Aar, sidste Skib S/S »Skodsborg« (C. K. Hansen) 1932.

Adr.: Troense, Taasinge.

ANDERSEN, Carl Heinrich, f. 13. Juli 1885 i Aalborg. Søn af Skipper C. Andersen; g. 1912 m. Anna, f. Hougaard, Aalborg. Til Søs 1899 med Sejlskibe og S/S »Oscar II«, senere S/S »Nicolaj II« m. fl. Paa Navigationsskole i Aalborg 1906, Styrmandseksamen 1907, Styrmand i S/S »Swarland« af Aalborg 1907. Til Orlogs 1907—08, Fører af Topsejlskonneren »Østersøen« i 1908; ansat som Styrmand i A/S De danske Sukkerfabrikker 1909, Fører i S/S »Toto« 1920, p. t. Fører af S/S »Henriette«. Var 1. Styrmand i S/S »Carbo II«, da Skibet under Krigen blev opbragt af tyske Torpedobaade. Bestyrelsesmedlem i Den almindelige danske Skibsførerforening i 1931, Næstformand 1935 og 1. Viceformand fra 1936.

Adr.: Amagerbrogade 41, København S.

ANDERSEN, Carl Marius, f. 19. Nov. 1876 i Aastrup. Søn af Skibstømmer R. Andersen, Fjellebroen; g. 1931 m. Pauline Andersen København. Til Søs 1890 med Sk. »Karen« som Kok, senere forskellige Sejlskibe fra Svendborg og Faaborg, derefter Bk. »Julie«, København, Fsb. »Schwartzbeck« o. a. Paa Navigationsskole i Svendborg 1903, Styr-

mand paa S/S »Dania«, 1895 S/S »Hafnia« og fra 1901 som 1. Styrmand i S/S »Anglia«, derefter 1906 Fører af S/S »Frumentia«, S/S »Jelling«, som førtes i 21 Aar, sidste Skib S/S »Skodsborg« (C. K. Hansen) 1932.



mandseksamen 1904; Styrmand i forskellige Sejl- og Dampskibe. Førte flere Sejlskibe. Reddede i Vinteren 1922—23 som Fører af M/S »Morsø« 7 Mand fra en estnisk Skonnert i Nordsøen og landsatte disse i Tyborøn. Senere Fører af flere Dampere. P. t. S/S »Alssund«.

Adr.: Nørrebrogade 187, København N.

ANDERSEN, Chresten Peter, f. 29. April 1906



i Ommel. Søn af Skomagermester Alb. Jensen Andersen, Ommel; g. 1931 m. Jensine, f. Christensen, Kragenæs. Til Søs 1920 med 3 m. Sk. »Nathalia« og forskellige Lystkuttere og Sejlskibe fra Marstal. Paa Navigationsskole i Marstal 1926, Styrmandseksamen 1927; derefter i 3 m. Sk. »Nathalia« som Styrmand, senere i D/S »Norden«s M/S »Nordpol«; p. t. Styrmand i M/S »Nordbo«.

Adr.: Bondebyen, Marstal.

ANDERSEN, Christian, f. 8. April 1879 i



Skaarup. Søn af Toldbetjent Rasmus Andersen, Skaarupøre; g. 1915 m. Christine, f. Mikelsen, Strandhuse. Til Søs 1893 med Krydstoldvæsenet, derefter Bg. »Caroline«, 3 m. Sk. »Clytia« og 3 m. Sk.

»Flora«. Paa Navigationsskole i Svendborg 1901, Styrmandseksamen 1. og 2. Del 1902; derefter ansat som Styrmand i 3 m. Sk. »Flora« af Thuro, senere 3 m. Sk. »Brødrene« og 3 m. Sk. »Leif«; Skibsfører 1904 i sidstnævnte Skon-

nert, senere ansat i Rederiet Hecksher i forskellige Skibe og derefter i Rederiet C. K. Hansen, 1931 Fører i S/S »Silkeborg«, S/S »Stegelborg« og S/S »Rosenborg«. Til Orlogs 1899 med Torpedobaaden »Hvalrossen«. Optog 1916 med S/S »Stegelborg« 13 forliste norske Søfolk i Nordsøen. Optog 1921 2 skibbrudne Fiskere med S/S »Elsborg« v. Windau.

Adr.: Høje Bøgevej 1, Svendborg.

ANDERSEN, Christian Jensen, f. 11. Maj 1874



i Taastrup. Søn af Tømremester Lauritz Andersen; g. 1924 m. Ellen, f. Braasch, Datter af afdøde Købmand Braasch, Gentofte. Til Søs 1890 med Bg. »Einar«, derefter norsk Bk. »Midnattsol«, norsk Bk.

»Olivia«, norsk Fsb. »Scrimna« o. a. Sejlskibe. Paa Navigationsskole paa Fanø 1898, Styrmandseksamen 1. Del s. A., 2. Del 1899; ansat som 4. Styrmand 1900 i Ø. K., gik i Land i Singapore og tog Hyre som Styrmand i S/S »Natuna«. 1901 i Norddeutscher Lloyd i forskellige Skibe paa Kinakysten. 1903 i S/S »Sultan« af Rederiet Blue Funnel til Australien. 1903 Styrmand i forskellige Nationers Skibe, under Krigen Kontrollør i det af Tyskland besatte Belgien. 1923 Styrmand i D/S »Øresund« i S/S »Malmö«. Gik i Land 1926 paa Grund af Sygdom. Forlist 1894 med norsk Bk. »Bolgen«.

Adr.: Olufsvej 5, 2., København Ø.

ANDERSEN, E. Til Søs med forskellige Skibe. Styrmands- og Skibsførereksamen. Ansat som Styrmand i D. S. B., p. t. M/S »Kalundborg« ved Kalundborg—Aarhus Overfarten. Reserve-løjtnant i Marinen.

Adr.: Kalundborg.

ANDERSEN, Edvard Christoffer, f. 24. Juni



1891 i Ommel. Søn af Skibsfører Anders Andersen; g. 1912 m. Nilsine Eline, f. Mortensen, Ommel. Til Søs 1905 med 3 m. Sk. »Irene« af Marstal, 3 m. Sk. »Skirner« og andre danske Sejlskibe. Paa

Navigationsskole i Marstal 1910, Styrmandseksamen 1. Del 1911, 2. Del 1912, Styrmand s. A. i 3 m. Sk. »Ane« af Marstal, senere 3 m. Sk. »Jørgen Olsen«. Skibsfører 1917 i 3 m. Sk. »Vega«, 1924 Styrmand i C. K. Hansens Rederi i S/S »Fredsborg«; p. t. Styrmand i S/S »Viborg«. 1916 torpederet med 3 m. Sk. »Jørgen Olsen«. Bestyrelsesmedlem i Dansk Styrmandsforening siden 1934.

Adr.: Ommel pr. Marstal.

ANDERSEN, Edward Vilhelm Christian, f. 20.



Dec. 1910 i Randers. Søn af Direktør Edward Andersen, Randers. Til Søs 1926 m. Gl. »Ernst« af Hobro. Siden med forskellige Sejl- og Dampskibe. Paa Navigationsskole 1932. Styrmands- og Skibsfø-

rereksamen 1934. 2. Styrmand i D/S af 1925 S/S »Mercur«, 4. Styrmand i M/S »Amerika« og M/S »Erria«. Nuværende Skib: 3. Styrmand i S/S »Frida«, D/S »Vesterhavet«.

Adr.: c/o. Direktør Edw. Andersen, Randers Kulimport, Randers.

ANDERSEN, Einar Viggo, f. 16. Nov. 1888 i Troense. Søn af Lods P. T. Andersen og Hustru Hansigne Marie, f. Hansen; g. 1913 m.

Anna, f. Melts. Til Søs med forskellige Skibe. Paa Navigationsskole i Svendborg, Styrmandseksamen 1. og 2. Del; ansat som Styrmand i Rederiet »Torm« 1910, sejlede med S/S »Livonia«, S/S »Gunhild«, S/S »Alice«. 1917 Toldbetjent i Kastrup Lufthavn.

ANDERSEN, Emil Harald, f. 10. Aug. 1891 i



Ho pr. Varde. Søn af Skibsfører H. P. Andersen; g. m. Marie, f. Christiansen, Aarhus. Til Søs 1905 med 3 m. Sk. »Edske Smit« af Nykøbing M., senere Bk. »Havila« af Fanø og andre Sejlskibe paa Langfart. Paa

Navigationsskole paa Fanø 1911, Styrmandseksamen 1 og 2. Del 1912. Ansat som Styrmand i Rederiet »Vesterhavet«, 1918 i Dansk-Fransk D/S, senere Skibsfører i S/S »Grønland« i samme Selskab, nuværende Skib S/S »Halland«. 1917 torpederet i Atlanterhavet med et af »Vesterhavet«s Skibe.

Adr.: Rørtangsvej 10, Snekkersten.

ANDERSEN, Frederik Hansen, f. 21. Dec. 1894



i Marstal Landsogn. Søn af Skibsfører K. Andersen; g. 1924 m. Minna, f. Pedersen. Til Søs 1912 med 3 m. Sk. »Gertrud« af Marstal, senere med engelske og amerikanske Sejlskibe og Dampere. Paa Navigationssko-

le i Marstal 1919. Styrmandseksamen 1920. Skibsførereksamen s. A. 1920 Styrmand i H. C. Christensens Rederi. 1923 i C. K. Hansens Rederi. Sidste Skib 1933 S/S »Jægersborg«.

Adr.: Bunkerkuldepotet, Refshaleøen, København.

ANDERSEN, Fr., f. 22. April 1898. Til Søs med forskellige Skibe. Styrmands- og Skibsførereksamen. Ansat som Styrmand i D. S. B.; p. t. ved Storebælts-Overfarten.

Adr.: Korsør.

ANDERSEN, Frithiof Andreas, f. 22. April 1893 i Hellerup. Søn af



Købm. Victor Andersen; g. 1919 m. Paula, f. Kiehn. Til Søs 1908 med Skoleskibet »Viking«, senere med engelske Skibe. Paa Navigationsskole i København 1913, Styrmandseksamen 1.

Del 1914, 2. Del 1915. Ansat som Styrmand i J. Lauritzens Rederi s. A., senere i Det Østasiatiske Kompagni. Skibsfører 1928 i M/S »Australien«, M/S »Siam«, M/S »Jutlandia«, M/S »Selandia« (solgt 1936 til Norge); p. t. Fører af M/S »Asia«. Reddede i November under Orkan i Nordatlanten 1928 en Del af Besætningen fra S/S »Herrenwyk«. Dekoreret med FM², Ty. r. K.², Lübecker Senats Redningsmedaille. Reserveløjtnant i Marinen 1917—19.

Adr.: Lille Strandvej 18 I, Hellerup.

ANDERSEN, Frithjof Ludvig Camillo, f. 24.



Marts 1907 i København. Søn af P. L. Andersen; g. 1933 m. Oda Roes Hansen. Til Søs 1922 med Skoleskibet »Georg Stage«, Sk. »Marie« af Marstal, Skoleskibet »København« 1923—26. Paa Naviga-

tionsskole i København, Styrmandseksamen 1928 og Skibsførereksamen paa Bogø Navigationsskole 1929, Styrmand 1929 i A. P. Møllers Rederi. 1934—37 Tjeneste som Styrmand og

Fører i V. B. V.s Uddybningsfartøjer. 1937 ansat som Havneassistent i Skagen under Vandbygningsvæsenet.

Adr.: Trondsvej 8, Skagen.

ANDERSEN, Hans, f. 8. Sep. 1891 i Ulkebøl (Als). Søn af Bødkermester J. Andersen; g. 1924 m. Hansine, f. Nielsen, Odense. Til Søs 1905 med forskellige danske, engelske og tyske Sejlskibe. Paa Navigationsskole i Svendborg 1916, Styrmandseksamen 1917, Skibsførereksamen 1918; Styrmand i forskellige af Rederiet A. P. Møller's Skibe. Skibsfører 1930; p. t. Fører af M/T »Bente Mærsk«.

Adr.: Munkebjergvej 36, Odense.

ANDERSEN, Hans, f. 19. Juni 1898 i Nordby,



Fanø. Søn af Skibsfører og -reder H. N. Andersen. Til Søs 1912 med 3 m. Sk. »Haabet«. Senere Bk. »Martha« m. fl. Paa Navigationsskole paa Fanø 1920. Styrmands- og Skibsførereksamen 1921. Styrmand 1922 i

D/S »Vesterhavet«, senere S/S »Niobe« og S/S »Nautik«. Skibsfører 1927 i Rederiet »Phønix« som Fører af S/S »Phønix«.

Adr.: Peter Gydesvej 11, Boldesager, Esbjerg.

ANDERSEN, Hans Christian, f. 12. Sep. 1892 i



Odense. Søn af Forpagter Jens Chr. Andersen; g. 1918 m. Dagmar, f. Lomholdt. Til Søs 1907 med S/S »Modesta« og derefter sejlet med danske og norske Sejlskibe indtil 1913. Styrmandseksamen 1. og 2.

Del 1914 fra Svendborg Navigationsskole. Ansat som Styrmand i D/S »Norden«. 1915—18 Tjeneste som Reserveløjtnant i Marinen, 1920 Styrmand i D/S »Orion«. 1930 Skibsfører i D/S »Orion«. Fører af S/S »Venus«. Blev 1932 Fører af S/S »Orion«. 1918—19 Styrmand med 3 m. Sk. »Valkyrien« af Korsør, som strandede under en vestlig Storm paa Vestkysten af Island d. 17. December 1919. Skibet Vrag. Alle Mand bjærget.

Adr.: Korsorgade 35, København Ø.

ANDERSEN, H. C. Til Søs med forskellige Skibe, Styrmands- og Skibsførereksamen. Sejlet med D. D. P. A.s Skibe som Styrmand.

ANDERSEN, Hans Christian, f. 17. Nov. 1888 i Svendborg. Søn af Skibsfører J. Chr. Andersen, Svendborg; g. 1913 m. Amanda, f. Bechmann, Svendborg. Til Søs 1902 med Sk. »Ragnhild«, senere andre Sejlskibe fra Thurø. Paa Navigationsskole i



Svendborg 1909, Styrmandseksamen 1. og 2. Del 1910. Ansat som Styrmand 1911 i S/S »Niels Finsen«, senere i S/S »Kotonia«, derefter i Rederiet »Norden«s Skibe, p. t. S/S »Nordbo« som 1. Styrmand.

Adr.: Fruerstuevej 3, Svendborg.

ANDERSEN, H. Chr. Ingemann, f. 28. Nov. 1903 i København. Søn af afdøde Skibsfører A. Ingemann Andersen; g. 1930 m. Else, f. Jensen. København. Til Søs 1919 med Skoleskibet »Georg Stage«, 4 m. Bk. »Viking«, 4 m. Sk. »Dronning Margrethe«, senere



med forskellige af D. F. D. S.s Skibe. Paa Navigationsskole i København 1924. Styrmandseksamen 1925 og Skibsførereksamen 1926. Styrmand i D. F. D. S. 1927. Reserveløjtnant 1928; p. t. Styrmand i S/S »Rhone«.

Adr.: Bellmanns Plads 30, København.

ANDERSEN, H. C. C., Styrmand. Til Søs med forskellige Skibe. Styrmands- og Skibsførereksamen.

Adr.: Gyldenlakvej 1, 2., København S.

ANDERSEN, Hans Gunni, f. 6. Okt. 1910 i Hjerding. Søn af Fisker H. Andersen og Hustru Gunder Kristine, f. Olesen. Til Søs 1924 med S/S »Frigga«, 3 m. Sk.»Marna« af Marstal, 3 m. Sk. »Garibaldi« af Thurø m. fl. Paa Navigationskole i Nordby,



Fanø 1933, Styrmandseksamen 1934, Skibsførereksamen 1935; ansat som 3. Styrmand i D/S »Norden«s S/S »Nordlys«; p. t. M/S »Nordkap«. Var 1935 med S/S »Nordlys«, da denne Damper mistede Ror og Skrue i Nordatlantehavet og blev slæbt ind af et af Kompagniets Skibe til Azorerne og senere af hollandsk Slæbebaad til Falmouth.

Adr.: Hjerding pr. Esbjerg.

ANDERSEN, Hans Helgø, f. 22. Marts 1896 i Valby, Københavns Amt. Søn af Bagermester Rasmus Andersen; g. 1929 m. Erna Augusta Dorothea, f. Gutsche. Til Søs 1911 med Skoleskibet »Ingolf« som Lærling i Marinen. Paa Navigationskole paa Bogø



1917, Styrmandseksamen 1917, Skibsførereksamen 1918, Styrmand 1921 i J. Lauritzens Rederi. Fra 1918—21 Styrmand i forskellige Sejlskibe, 2. Styrmand i Havundersøgelseskibet »Dana« i 1920. Skibsfører 1925 i J. Lauritzens Rederi som Fører af S/S »Lilian«, p. t. Fører af M/S »Canadian Reefer«. Skudt i Sænk i Nord Atlanten 1917 ombord i 4 m. Bk. »Sokoto«.

Adr.: Ærenprisvej 23, Gentofte.

ANDERSEN, Hans Jørgen, f. 7. Okt. 1897 i



Marstal. Søn af Købmand L. Andersen; g. 1937 m. Marta Elisa, f. Rasmussen, Marstal. Til Søs 1911 med Sk. »Emilie«, senere Sk. »Vega«, 3 m. Sk. »Husavik« og 3 m. Sk. »I. A. Kromann« fra Marstal. Paa Na-

avigationsskole i Marstal 1918, Styrmands- og Skibsførereksamen 1922; Styrmand 1922 i 3 m. Sk. »I. A. Kromann«, senere 3 m. Sk. »Galathea« af Marstal, 5 m. Sk. »Cape Nord« af København og Bk. »Pax« af Marstal. Skibsfører 1930 i M/S »Grethe« af København, der forliste ved Falsterbo Fyrskib; derefter Styrmand i 3 m. Sk. »Sampa«, der forliste i Middelhavet 1932, 3 m. Sk. »Fuglen« af Ærøskøbing og M/Sk. »Sif«.

Adr.: Teglgade 6, Marstal.

ANDERSEN, Hans Peter, f. 28. Nov. 1883 i



Tørsbøl (Aabenraa Amt). Søn af Landmand Asmus Andersen; g. 1921 m. Christine Sofie Luise, f. Warming. Til Søs 1900 med J. »Falken« af Kalø, senere med Sejlskibe. Paa Navigations-

skole i Aabenraa 1906, Styrmandseksamen 1907, Skibsførereksa-

men i Flensborg 1911; 1908 Styrmand i Rederiet Michael Jebsen, Aabenraa. Interneret i England under Verdenskrigen fra 1914—19, blev ved Genforeningen 1920 dansk Statsborger. 1926 Skibsfører i D/S »Torm« som Fører af S/S »Freya«, p. t. S/S »Signe«.

Adr.: Sandager, Rinkenæs, Sønderjylland.

ANDERSEN, Hans Peter, f. 30. Juni 1857 i



Lemvig. Søn af Tilbereder J. Andersen Toft; g. 1885 m. Marie Elisabeth, f. Lorenzen, Ho pr. Varde. Til Søs 1874 m. Sk. »Gesine Antine« af Lemvig, Bg. »Ane Jørgiane« af Fanø, Bk. »Aalborg« af Aalborg. Paa Na-

avigationsskole paa Fanø 1879, Styrmandseksamen 1880; ansat som Styrmand s. A. i Gl. »Gebroder Nyhus« af Groningen, Sk. »Freya« af Thisted og andre Sejlskibe. Skibsfører 1887 i Gl. »Gebroder Nyhus«, senere i 3 m. Sk. »Edske Smit« af Nykøbing M. og andre Sejlskibe. 1898—1902 i eget Skib, Sk. »Asta« af Lemvig. Gik i Land 1916. Forliste 1877 med Bk. »Aalborg« ved Svaneke, forliste 1896 med Gl. »Gebroder Nyhus« ved Hanstholm.

Adr.: Hjerting.

ANDERSEN, Hans Peter, f. 19. Jan. 1851 i



Rønne. Søn af Snedker Mads Andersen; g. 1882 m. Hanne Christine, f. Stibolt, d. 1928. Til Søs 1865 med J. »Cathrine« af Rønne, senere danske og tyske Sejlskibe. Paa Navigations-

skole i København 1873. Styrmandseksamen 1. og 2. Del 1874, Styr-

mand s. A. i Bk. »Elisabeth« af Rønne, senere i Bg. »Ida« af Rønne. Skibsfører 1878 i Bg. »Ida«, senere andre Sejlskibe. Gik i Land 1894 og fik Købmandsforretning i Aakirkeby 1895. Til Orlogs med Fregatten »Jylland« 1874 paa Togt til Island.

Adr.: Myregade 4, Rønne.

ANDERSEN, Hans Senius, f. 24. Okt. 1866 i



Pedersker Sogn. Søn af Fisker Jeppe Andersen; g. 1892 m. Cathrine, f. Ipsen af Rønne. Til Søs 1882 med Bg. »Cecilie« af Rønne, senere med Sejlskibe fra Rønne og Aalborg. Paa Navigationsskole i Rønne 1889,

Styrmandseksamen 1. Del 1889, 2. Del 1890. Ansat som Styrmand 1890 i Sk. »Marie« af Rønne, senere Sk. »Søren Peder«, Skbg. »Evan« og andre Sejlskibe. Forliste 1892 med Skbg. »Evan« paa Mariager Fjord. 1892 Skibsfører i Sk. »Christian« af Rønne, senere Sk. »Laurentine Emilie« af Rønne og forliste med den ved Indsejlingen til Grønsund; gik i Land 1932 fra Gl. »Fremad«. Aftjente Værnepligt 1886—87 paa Vagtskibet »Dannebrog«. Formand i Rønne Understøttelseskasse for Skibsførere og Formand for Skipperforeningen paa Bornholm.

Adr.: Murergade 2, Rønne.

ANDERSEN, Harald Johannes, f. 24. Dec. 1896



i Ommel. Søn af Skibsfører A. Andersen; g. 1922 m. Gertrud Jørgine, f. Christensen, Ommel. Til Søs 1910 med Sk. »Duen« af Ommel, senere forskellige andre Sejlskibe fra Marstal. Paa Navigationssko-

le i Marstal 1918. Styrmands- og Skibsførereksamen 1919. Styrmand 1920 i T. C. Christensens Rederi, København, i S/S »Østen«. 1922 i D/S »Progress« i S/S »Valborg« og fl. a. Fra 1937 Skibsfører i S/S »Ellen«. Til Orlogs 1920 paa Flyvebaadsstationen.

Adr.: Ommel.

ANDERSEN, Helge, f. 14. Okt. 1912 i Sandvig.



Søn af Fyrpasser H. P. J. Andersen og Hustru Hanne Andersen. Til Søs 1929 m. Skoleskibet »Georg Stage«, senere med Skoleskibet »Danmark«. Paa Navigationsskole i København 1935, Styrmandseksamen

1936, Skibsførereksamen 1937; ansat som Styrmand 1937 i Ø. K.s M/S »India«, p. t. Afløser som 4. Styrmand paa M/S »Jutlandia«. Radiotelegrafist 1937.

Adr.: Evaldsbakken 19, København Hellerup.

ANDERSEN, Ingberg, f. 8. Marts 1890. Til Søs med forskellige Skibe. Styrmandseksamen 1. og 2. Del. Ansat som Styrmand i D. D. P. A., p. t. i M/S »Christian Holm«.

Adr.: Troense.

ANDERSEN, Henry Johannes, f. 5. Marts 1913



i Storelinde. Søn af Kedelpasser H. P. Andersen og Hustru Anna, f. Knudsen. Til Søs 1927 med Skoleskibet »Georg Stage«, senere danske og svenske Sejl-, Damp- og Motorskibe. Paa Navigationsskole i Køben-

havn 1935, Styrmands- og Skibsførereksamen

1937. Ansat som Styrmand s. A. i Ø. K.s M/S »Erria«.

Adr.: Hastrup pr. Køge.

ANDERSEN, Holger Theodor, f. 22. Okt. 1887



i Aalborg. Søn af Skibsfører Chr. Andersen; g. 1917 m. Ida, f. Christensen, Thisted. Til Søs 1901 med J. »Den broderlige Lykke« af Aalborg, senere Sejlskibe fra Marstal og Sverrig. Paa Navigationsskole i Aalborg

1909, Styrmandseksamen 1. og 2. Del 1910; 1911 ansat som Styrmand i Rederiet »Torm«, S/S »Gudrun«, 1912—14 Aalborg D/S, 1915 Sukkerfabrikkernes Dampskibe, S/S »Carbo II« og andre. Skibsfører 1924 i S/S »Henriette«, senere S/S »Toto«; nu S/S »Adolph«.

Adr.: Skaanegade 11, København.

ANDERSEN, Jens Albert, f. 27. Sep. 1885 i



Ommel. Søn af Skibsfører Anders Andersen; g. 1914 m. Petra Johanne Christine, f. Rasmussen. Til Søs 1899 med Sk. »Naomi«, senere 3 m. Sk. »Jørgen Olsen« og andre Sejlskibe fra Marstal. Paa Navigati-

onsskole i Marstal 1904. Styrmandseksamen 1. og 2. Del 1905. Styrmand 1906 i H. C. Christensens Rederi og sejlede i forskellige af Rederiets Skibe. 1913 Skibsfører i samme Rederi i 3 m. Sk. »Danmark«, senere 3 m. Sk. »Arken«. 1925 ansat i Marius Niensens Rederi; p. t. 1. Styrmand i samme Rederi S/S »Marianne«.

Adr.: Løgeskov pr. Steenstrup.

ANDERSEN, I. Anker, f. 20. Januar 1907. Til Søs med forskellige Skibe. Styrmands- og Skibsførereksamen. Ansat som Styrmand i D. F. D. S. Søljntnant II i Reserven 1932.

Adr.: Korsørgade 31, København Ø.

ANDERSEN, Jens Axel Lorentius, f. 1. Juli



1894 i Rønne. Søn af Skibsfører H. S. Andersen; g. 1926 m. Carla, f. Andersen. Til Søs 1909 med Sk. »Laurentine Emilie« af Rønne, senere med flere andre danske Sejlskibe. Paa Navigationsskole i Røn-

ne 1913, Styrmandseksamen 1. Del 1914, 2. Del 1915. Ansat som Styrmand s. A. i 3 m. Sk. »Veset« af Rønne. Skibsfører 1921 i flere Motorskibe. Nuværende Skib S/S »Rikke«, Reder Ove Skou.

Adr.: Absalonsgade 27, Rønne.

ANDERSEN, Jens Christian, f. 20. Sep. 1885 i



Svendborg. Søn af Vognmand Anders Nielsen Andersen; g. 1905 m. Laura E. f. Petersen, Svendborg. Til Søs 1900, sejlede m. Bramsejlskonnernten »Dannebrog«, Skbg. »Psyche« og engelske Sejlskibe. Styr-

mandseksamen 1. og 2. Del fra Svendborg Navigationsskole i 1905. Til Orlogs 1906. Styrmand i Sk. »Guldborg« og S/S »Emanuel« af Marstal og i A. P. Møllers Rederi. 1916 Fører af S/S »Johannes Mærsk«, senere forskellige Mærsk Baade. Nuværende Skib »Aase Mærsk«. Har været Fører af Mærsk Baade i 22 Aar og

holdt i 1937 25 Aars Jubilæum for sin Ansættelse i A. P. Møllers Rederi.

Adr.: Øksnebjergvej, Svendborg.

ANDERSEN, J. H., f. 12. Juli 1900. Til Søs med forskellige Skibe. Styrmands- og Skibsfører-eksamen. Ansat som Styrmand i A. P. Møllers Rederi, p. t. S/S »Effie Mærsk«.

Adr.: Nordfeldvej 16, Brønshøj.

ANDERSEN, Jens Hansen, f. 3. Juli 1887 i Skærbæk. Søn af Lodsformand H. P. Andersen, Fredericia; g. 1911 m. Jorgine, f. Sørensen, Nordby. Til Søs 1901 m. Skbg. »Anna« af Sonderho, Bk. »Maracaibo« af Nordby, norsk Bk. »Bargony«, norsk



Bk. »Ariola«, eng. Fsb. »Manxking«. Paa Navigationsskole i Nordby 1909, Styrmandseksamen 1. Del 1910, 2. Del 1911; ansat som Styrmand 1912 i Ø. K.s »St. Jan«, senere i Holm & Wonsilds S/S »Ulrik Holm«; 1916 Hjælpe-lods i Fredericia; 1919—20 Styrmand i Bk. »Solheim« af Aalborg; siden 1920 ansat som Lods ved Fredericia Lodseri. Til Orlogs 1911—12 med Sk. »Ingolf«. Medlem af Vejle Amts Soret, Kasserer i Somandsforeningen.

Adr.: Sundegade 6, Fredericia.

ANDERSEN, Jens Johannes Frederik Trenzel, f.



23. Okt. 1881 i Assens. Søn af Skibsfører Jens Andersen; g. 1910 m. Ida Jepsen, Marstal. Til Søs 1895 med Toldkrydsfartøj Nr. 14 (Frederikshavn), senere med danske og udenlandske Sejl- og Dampskibe. Paa Na-

vigationsskole i Marstal 1902, Styrmandseksamen 1. og 2. Del 1904; Styrmand 1906 i Hecksher's Rederi, senere i Sejlskibe; Skibsfører 1909 i M/S »Sigrød«, senere i S/S »Vejle« fra Cementfabrikken.

Adr.: Cementfabriken »Dania«, Mariager.

ANDERSEN, Jens Peter Bjørn, f. 29. Maj 1887



i Hornbæk. Søn af Postbaadfører Jens Christian Andersen; g. 1917 m. Anna Maric, f. Bennetzen, Datter af Kaptajn Bennetzen, Rudkøbing. Til Søs 1903 m. S/S »Harald Klitgaard« som Messedreng, derefter i

Sejlskibsfart paa Europa og Sydamerika m. m. Paa Navigationsskole 1911, Styrmandseksamen 1. og 2. Del 1912; ansat som Styrmand 1912 i D/S »Vendila«, Skibsfører 1917 som Fører af S/S »E. M. Dalgas«, p. t. Fører af S/S »Erik Boye«.

Adr.: Stubbedamsvej 46, Helsingør.

ANDERSEN, Julius Christian, f. 5. Juni 1875 i



Svendborg. Søn af Skibsfører A. P. Andersen; g. 1933 m. Fru Erika Hansen, f. Christiansen. Til Søs 1889 m. Sk. »Svend« af Svendborg og andre danske og skotske Sejlskibe. Paa Navigations-skole i Svend-

borg 1895, Styrmandseksamen 1. og 2. Del 1896; ansat som Styrmand 1897 i Rederiet C. K. Hansen, S/S »Jægersborg«, 1907 Skibsfører i S/S »Scot« af Aarhus, 1910 Styrmand i Rederiet »Norden«. 1912 ansat i Fyr- og Vagervæsenet som Styrmand i Læsø Rende Fyrskib, 1921 Fører af

Bk. »Weria«, Nordisk Film. 1931 Fører af Schultz Grund Fyrskib.

Adr.: Skibbinge Hestehave, Præstø.

ANDERSEN, Kai, f. 18. Sept. 1895 i Rønne. Søn af Skibsfører H. S. Andersen og Hustru Cathrine, f. Ipsen; g. 1926 m. Karen, f. Kofoed. Til Søs 1910 med Sk. »Laurentine Emilie« af Rønne, derefter danske Sejl- og Dampskibe. Paa Navigationsskole i Rønne 1915, Styrmandseksamen 1. Del 1915, Skibsførereksamen 1920, Styrmand 1916, i Sejlskib; senere i Rederiet Marius Nielsen og Søn. 1919 Fører af Skonnerten »Laurentine Emilie« af Rønne, s. A. 3 m. Sk. »John« af Rønne, 1920 med S/S »Polly«. 1922—37 Styrmand i »Dampskibsselskabet paa Bornholm af 1866«. 1937 Forvalter ved samme Selskab i København.

Adr.: Havnegade 35, 2., København K.

ANDERSEN, Knud, f. 11. Sep. 1890 i Thruåvang, Ørum Sogn, Jylland. Søn af Proprietær Henrik Vilhelm Andersen og Hustru, f. Mørch; g. 1934 m. Komponisten Kirsten Gjorup. Til Søs 1905 med Skoleskibet »Georg Stage«, derefter 3 m. Sk. »Ar-



go« af Marstal, 3 m. Skbg. »Arona« af Oscarshamn, Bk. »Prinsesse Marie« af Fanø, 4 m. Bk. »Arrow« af London og paa Langfart med forskellige engelske Dampskibe, samt Kystfart paa U. S. A. med norske og amerikanske Skibe. Paa Navigationsskole paa Fanø 1911, Styrmandseksamen 1. og 2. Del 1912, 1929 Ejer og Fører af tidl. franske Fiskesmakke »Monsunen« indtil 1933, fra 1934—36 Ejer af Dæksbaad »Kap Horn«. Sejlede »Monsunen« 60.000 Sm., bl. a. Jordan rundt om de sydlige Forbjerge som den sidste danske Sejler, der har gjort denne Rejse,

og maatte i den Anledning vedtage en Bøde paa Kr. 150,00 til Bombebøssen. Sejlede som ene Mand med Hustru og Svigerinde ombord i Dæksbaaden »Kap Horn« rundt de britiske Øer. Er Forfatter af en Række Værker, der hovedsagelig beskæftiger sig med Søens Folk og Havet. En Del er oversat til Engelsk, Tysk, Norsk, Finsk, Tjekkisk og Italiensk. Tillige Oplæser og Foredragsholder.

Adr.: Vedbæk.

ANDERSEN, Karl Vilh., f. 27. Juli 1883 i Rønne. Søn af Arbejdsmand P. Andersen; g. 1913 m. Engeline, f. Beier. Til Søs 1898 med Sk. »Bentine« af Hasle. Paa Navigationsskole i Rønne 1902, Styrmandseksamen 1. og 2. Del 1903, Styrmand i Rederiet »Carl« 1907, i A. P. Møllers Rederi 1908, Skibsfører i S/S »Lexa Mærsk« i 1916, senere »Emilie Mærsk«. Nu Ejer af Skovrestaurationen »Skovly« uden for Rønne.

Adr.: »Skovly« pr. Aaby, Bornholm.



ANDERSEN, Klaus, f. 18. Marts 1861 i Trappeskov. Søn af Skibsfører Lars Nielsen Andersen; g. 1886 m. Ellen Elisabeth, f. Christensen. Til Søs 1875 med J. »Ane Kathrine«, Sk. »Harboe« og andre Sejlskibe. Paa Navigationsskole i Marstal 1882. Styrmandseksamen 1. og 2. Del 1883, Styrmand i Skbg. »Kiana«, Sk. »Marie«, Skibsfører 1887 i Sk. »Anna« af Marstal. Senere Fører af flere



Marstaller Skibe. Gik i Land 1919. Sejlede i Krigsaarene paa Middelhavet og Island.

Adr.: Rolpested, pr. Marstal.

ANDERSEN, Klaus, f. 4. Sep. 1901 i Marstal.



Søn af Skibsfører Kl. Andersen, Marstal; g. 1930 m. Karen, f. Nielsen, Marstal. Til Søs 1918 med 3 m. Sk. »Haabet«, derefter andre danske Sejlskibe, bl. a. 3 m. Sk. »Leif«. Paa

Navigationsskole i Marstal 1925, Styrmandseksamen s. A., Skibsførereksamen 1926; derefter ansat som Styrmand i 3 m. Sk. »Glory« af Marstal, senere i C. K. Hansens Rederi i forskellige Skibe, bl. a. S/S »Jungshoved«; p. t. S/S »Fredensborg«. Til Orlogs 1921 med Torpedobaaden »Søløven«. Radiotillægseksamen 1933.

Adr.: Villa »Acacia«, Møllevejen, Marstal.

ANDERSEN, Laurits, f. 25. Dec. 1881 paa



Strynø. Søn af Skibsfører H. R. Andersen; g. 1906 med Marie, f. Larsen, Datter af Skibsfører Hans Larsen. Til Søs 1896 og sejlede med Sejlskibe. Paa Navigationsskole i Marstal 1904, Styrmandseksamen 1.

Del 1904, 2. Del 1905. Samme Aar ansat som Styrmand, sejlede i forskellige Sejlskibsrederier, 1908 ansat som Reservelods ved Rudkøbing Lodseri. 1916 forfremmet til Enelods ved samme Lodseri.

Adr.: Lodseriet, Rudkøbing.

ANDERSEN, L. Hedemann, f. 22. Juli 1913. Til Søs med forskellige Skibe. Styrmands- og

Skibsførereksamen. Ansat som Styrmand i D. D. P. A., p. t. i M/S »Christian Holm«.

Adr.: Tranevej 8, København.

ANDERSEN, Laurits Karl, f. 30. Sep. 1914.



Søn af Skibsfører P. K. Andersen. Til Søs 1929 m. M/Gl. »Tekla«, senere med Sk. »Gloria«, 3 m. Sk. »Pax«, 3 m. Sk. »Neptun« og M/S »California«. Paa Navigationsskole 1935, Styrmandseksamen 1937.

Adr.: Hvitfeldtsgade 2, Marstal.

ANDERSEN, M., f. 6. Nov. 1901. Til Søs med forskellige Skibe. Styrmands- og Skibsførereksamen. Ansat som Styrmand i D. F. D. S. Sejlet i forskellige Skibe.

Adr.: Taasingegade 52, København Ø.

ANDERSEN, Marinus Peter, f. 7. Juli 1895 paa Skagen. Søn af Fisker O. C. Andersen og Hustru Marie Andersen; g. 1921 m. Alvilda Andersen. Til Søs, sejlet med forskellige Skibe, Styrmands- og Skibsførereksamen 1916, 1924 ansat som Fyrassistent ved Hammeren Fyr, senere Fyrmester ved Anholt Fyr. 1918 Reserveløjtnant.

ANDERSEN, Mozart, f. 17. Aug. 1882. Søn af Fyrpasser A. Andersen og Hustru Grethe, f. Jensen; g. 1923 m. Nina, f. Krarup. Til Søs 1898 med Kv. »Fornæs« af Grenaa, derefter Bk. »Nanna« af Fanø og forskellige amerikanske og norske Sejlskibe. Paa Navigationsskole i København 1905, Styrmandseksamen 1. og 2. Del 1906; ansat som Styrmand s. A. i Skonnert af Marstal, derefter 3 Togter med Skoleskibet »Georg Stage«, 3. Styrmand i D.F.D.S. i S/S »Nicolai II.«, 1909 med Skoleskibet »Viking«. Gik i Land 1912 og blev ansat som Kontrollør i Frihavnen; p. t. Forretning i Helsingør og Pen-

sionat i Hornbæk. Forlist med Bk. »Nanna« af Fanø 1899 ved Mexico.

Adr.: Bjergegade 10, Helsingør.

ANDERSEN, Niels, f. 23. Sep. 1896 i Svendborg. Søn af Skibsfører J. Chr. Andersen, Svendborg. Til Søs 1910 med 3 m. Sk. »Ragnhild« af Svendborg, svenske, norske og engelske Sejlskibe og danske Dampere. Paa Navigationsskole i København 1917, Styrmandseksamen 1919. Ansat som Styrmand s. A. i Bk. »Valdivia«. 5 Aar i Siam Steam Navigation Co., Færgen Svendborg-Lohals, Clausen, Haderslev. 1937 ansat som Styrmand ved Horsens Dampskibsselskab. Forlist med »Marie Clausen« ved Kollision i Femern Bælt 14. Marts 1937.

Adr.: Frederiksgade 92, 3., Horsens.

ANDERSEN, Niels, f. 13. Sep. 1886 paa Thurø.



Søn af Skibsreder N. Andersen; g. 1913 m. Erika, f. Nielsen, Datter af Postfører N. J. Nielsen, Thurø. Til Søs 1901 med 3 m. Sk. »R. P. Pedersen«, derefter 3 m. Sk. »Erhardt«, 3 m. Sk. »Heimdal« og S/S

»Gallia«. Paa Navigationsskole i Svendborg 1904, Styrmandseksamen 1. og 2. Del 1905; ansat som Styrmand 1907 i Rederiet H. A. Hansen, Thurø, i Skbg. »Psyche«, derefter 3 m. Sk. »Zampa« og 3 m. Sk. »Lindhardt«. Forlod Søn 1909 paa Grund af Sygdom. Indtraadte 1911 i Dansk Elektricitets Comp.

Adr.: Klaregade 29, Odense.

ANDERSEN, Niels, f. 15. Juni 1875 paa Thurø.



Søn af Skibsfører Anders Martin Andersen; g. 1900 m. Petrine Rasmussen. Til Søs 1889 med Sk. »Senator«, derefter Sk. »Rasmus« og Sk. »Garibaldi«. Paa Navigationsskole i Svendborg 1894, Styrmandseksamen 1895. Ansat som Styrmand 1896 i Sk. »Marie Sophie«, senere i Sk. »Senator« og Sk. »Garibaldi«. 1900 Skibsfører i sidstnævnte Skib, derefter i 3 m. Sk. »R. P. Petersen« og 3 m. Sk. »Ellen«. Gik i Land 1925 og har siden drevet Købmandsforretning i Glamsbjerg. Forliste 1897 med Sk. »Marie Sophie« paa Libau Breakwater. Adr.: Glamsbjerg, Fyn.

ANDERSEN, Niels Mørk, f. 24. Juli 1867 i Ørsted, Randers Amt. Søn af Kystskipper og Fisker Niels Peter Andersen; g. 1896 m. Margrethe, f. Andersen, 2. Gang m. Fransizka, f. Ludvig, i 1928. Til Søs 1883 med Tj. »Lykkens Prøve«, ført af Faderen, senere med



forskellige danske Skonnerter, bl. a. med Skbg. »Niels Juel« af Faaborg. I Marinen 1889 med Panserbatteriet »Gorm«, derefter igen med Sejlskibe. Paa Navigationsskole i København 1897; Styrmandseksamen 1. og 2. Del s. A. Ansat s. A. i Hecksher & Sønns Rederi, København, som Styrmandsaspirant i S/S »Frisia«, senere Styrmand i forskellige af Rederiets Skibe. 1910 1. Styrmand i S/S »Gratia«, overgik med dette Skib til D/S »Torm«. 1916 Skibsfører i D/S »Torm« i S/S »Agnete«; forte flere af Rederiets Skibe. Gik i Land 1926, sidste Skib S/S »Alice«.

Adr.: Tranemosevej 16, Frederiksværk.

ANDERSEN, Niels, f. 28. Sep. 1856 i Hjerting.



Søn af Tømrer Anders Jørgen Madsen, Hjerting; g. 1880 m. Ane Marie, f. Kromann, Marstal. Til Søs 1870 med Gl. »Ane Karoline«, senere Sk. »Anne«, Sk. »Maagen«, Bg. »Soløven«. Sk. »Sophie«. Paa Naviga-

tionsskole i Nordby 1877, Styrmandseksamen 1878, ansat som Styrmand 1879 i Sk. »Emanuel« af Marstal, senere Sk. »Alpha«, Sk. »Apollo« og Sk. »Fiona«. Skibsfører 1891 i J. »Theodor«. Gik i Land 1925. Aftjent Værnepligt i Fregatten »Sjælland« 1878.

Adr.: Strandstræde, Marstal.

ANDERSEN, Niels Juel, f. 3. April 1909 paa



Sjællands Odde. Søn af Havnefoged Nic. Andersen og Hustru Gertrud, f. Hansen; g. 1935 m. Rigmor Lilly, f. Holtmann. Til Søs 1923 med Marstal Skonnerter. Paa Navigationsskole i Svendborg 1930. Styrmandseksamen

1931 og Skibsførereksamen 1932. Styrmand 1933 i A. P. Møllers Rederi, S/S »Elisabeth Mærsk«, 1936 M/S »Eleonora Mærsk«. Nuværende Skib M/S »Niel Mærsk«. 1932—33 Reserveløjtnant i Marinen. 1933 Radiotelegrafisteksamen.

Adr.: Vindeby pr. Svendborg.

ANDERSEN, Nikolaj Andreas, f. 29. Jan. 1875 i Odden Sogn. Søn af Skibsfører N. P. Andersen og Hustru Ane, f. Andersen; g. 1904 m. Gertrud Birgitte Andersen, f. Hansen Bastrup. Til Søs 1893 med J. »Nikoline«, senere 3 m. Sk. »Ægir« af Marstal o. a. Paa Navigationsskole i Marstal 1900. Styrmandseksamen 1901, Skibsførerbevis 1906. Ansat som Styrmand 1902



25 Aar. DM. Adr.: Nykøbing S.

ANDERSEN, Niels Peter, f. 25. Jan. 1856 i

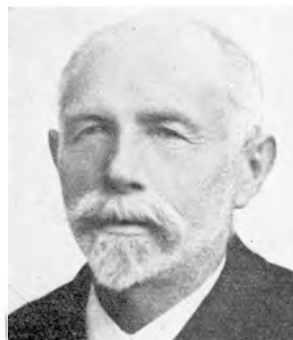

i 3 m. Sk. »Prøven«, 1906 Skibsfører i 3 m. Sk. »Marie« af Svendborg. 1910 ansat i Toldvæsenet, Havnefoged ved Odden Havn. Medlem af Odden Sogneraad. Har været Formand for Odden Fiskeriforening i

Krik-Vestervik. Søn af Handelsmand Anders Poulsen; g. 1884 m. Johanne Kristine, f. Wegeberg. Til Søs 1871 med Sk. »Familiens Haab« af Thisted, senere Bg. »Rotha«, Bg. »Emilie« af Bornholm samt ty-

ske Sejlskibe. Paa Navigationsskole i Aalborg 1878, Styrmandseksamen 1878, Styrmand 1880 i Klauborgs Rederi i Thisted og sejlede med forskellige af Rederiets Skibe. Skibsfører 1884 i Gl. »Niels« og flere andre Sejlskibe, 1905 ansat som Fører af Postvæsenets Færge »Vilsund« paa Limfjorden til 1926; blev 70 Aar gammel pensioneret af Postvæsenet. Var til Orlogs med Fregatten »Jylland« 1875. Adr.: Præstøgade 1, Kbh. Ø.

ANDERSEN, Oluf Georg, f. 20. Jan. 1890 i



Aalborg. Søn af Skibsfører Chr. Andersen; g. 1917 m. Emma, f. Rasmussen. Til Søs 1904 med J. »Prøven« af Aalborg. Senere danske Sejlskibe. 1911 paa Navigationsskole i Aalborg. Styrmandseksamen 1. og

2. Del 1912. Styrmand i Thurø Sk. »Fædres Minde«, Strøybergs Dampere og D. F. D. S. 1925 ansat ved Lodseriet i Aarhus. P. t. Lods i Aarhus. Til Orlogs med Kongeskibet »Dannebrog«. I Bestyrelsen for Aarhus Marineforening. I Bestyrelsen for Aarhus Skipperforening.

Adr.: Havnegade 26, Aarhus.

ANDERSEN, Peder Hansen, f. 30. Nov. 1867



i Marstal. Søn af Skibsfører Frederik Hansen Andersen og Hustru Anna; g. 1910 m. Petra Jensine, f. Petersen, Marstal. Til Søs 1882 m. Skbg. »Andreas« af Marstal, var derefter 5 Aar ved Sejlmageriet i

Marstal, gik igen til Søs 1888 med Sk. »N. M. Harboe« af Skelskør. Tog 1890 Styrmandseksamen fra Marstal Navigationsskole. 2. Styrmand med Bk. »Herman« af Skelskør, derefter 1. Styrmand og Skibsfører i Sk. »N. M. Harboe«. Senere eget Skib, Sk. »Mette« af Marstal. Gik i Land 1910. Har i Tidens Løb haft adskillige Tillidshverv: Sogneraadsmlem i Marstal Landsogn i 12 Aar. Revisor i Elektricitetsværket. Formand for Brændselsnævnet i Marstal Landsogn. Endvidere Reder for Sk. »Mette«, 3 m. Sk. »Yrsa«, 3 m. Sk. »Willemoes«. Aftjente Værnepligten i Fregatten »Sjælland« 1889.

Adr.: Danmarksgade, Marstal.

ANDERSEN, Peter, f. 10. Dec. 1881 i Tørsbøl,



Aabenraa Amt. Søn af Husmand Asmus Andersen; g. 1919 m. Dora Christine, f. Asmussen. Til Søs 1898 med Gl. »Christine« af Egersund, senere store tyske Sejlskibe. Paa Navigationsskole i Flensborg 1905. Styr-

mandseksamen 1906. Skibsførereksamen 1910. Ansat som Styrmand i Flensburger Dampschiffahrts Gesellschaft von 1869. Skibsfører 1919 i 3 m. Sk. »Heinrich Johannes« til 1923, p. t. 1. Styrmand i S/S »Væring«. Har aftjent Værnepligt i den tyske Marine 1906—07. Under Verdenskrigen indkaldt til Krigsfyrtjeneste i Flaaden fra 1914—18.

Adr.: Sandager pr. Rinkenæs.

ANDERSEN, Peter, f. 18. Maj 1872 i Marstal.



Søn af Lars H. Andersen, Marstal; g. 1899 m. Anne, f. Jensen, d. 1918. G. 1925 m. Jensine Hansen, f. Jørgensen. Til Søs 1886 m. J. »Karoline«, senere forskellige Sejlskibe. Paa Navigationsskole 1893. Styr-

mandseksamen 1. og 2. Del 1894. Samme Aar Styrmand i Skbg. »Vega«. 1900 Fører af Skbg. »Vega«. 1901 Fører af 3 m. Sk. »Hildur«. 1908 Fører af 3 m. Sk. »Salus«. Sejlede under Krigen paa Atlanterhavet, Vestkysten af Skotland og franske Havne. 1918 Fører af 3 m. Sk. »Start«. Købte 1928 M/Gl. »Thekla«. Kæntrede 1930 med denne mellem Sjællands Rev og Sejro.

Adr.: Ny Møllegade 15, Marstal.

ANDERSEN, Peter, f. 17. Marts 1867 i Marstal.



Søn af Skibsfører R. Andersen. Til Søs i 1881 med J. »Emanuel«, Skbg. »Paul Emil«, senere Sk. »Ydun«, Sk. »Ellen« af Marstal, Bk. »Skelskør« af Skelskør. Paa Navigationsskole i Marstal 1891, Styrmandseksamen

1. og 2. Del 1891, Styrmand 1892 i Sk. »Thor«, senere 3 m. Sk. »Jørgen Olsen«. Skibsfører i Aaret 1900, 3 m. Sk. »Kvik« og Gl. »Uffo«. Sej-

lede senere som Styrmand med 3 m. Sk. »Ludvig«, 3 m. Sk. »Lorentz« og 3 m. Sk. »Ophelia«.
 Adr.: Skolegade 7, Marstal.

ANDERSEN, Peter Hansen, f. 20. Nov. 1888 i



Rudkøbing. Søn af Skipper R. Hansen Andersen; g. 1917 m. Astrid Sofie, f. Hansen. Til Søs 1903 m. Slup »Adele«, derefter 3 m. Sk. »Husavik«, 3 m. Sk. »Elna«, Sk. »Noah«, 3 m. Sk. »Harris«, J. »De trende Brødre« og 3 m. Sk. »Eros«. Paa Navigationsskole i Marstal 1908, Styrmandseksamen 1. Del 1909, 2. Del 1910; ansat som Styrmand s. A. i Rederiet Alf. Nielsen, Rudkøbing, 1912 i C. K. Hansens Rederi og 1915 i J. Lauritzens Rederi. Skibsfører 1916 i M/S »Bio«, senere M/S »Ingeborg«, Skbg. »Amor« og Tj. »Reersø«, fra 1920 ansat som Lods ved Helsingør Lodseri. Forlist med 3 m. Sk. »Elna« af Marstal 1906 paa Rejse fra Cadix til Labrador med Salt og bjerget af Sk. »Noah« og landsat paa St. Johns, New Foundland. Sænket med Skbg. »Amor« 1917 af U-Baad, Besætningen bjergedes af hollandsk Skonnert.

Adr.: Stubbedamsvej 15, Helsingør.

ANDERSEN, Peter Herluf Eduard Holland, f.



16. Maj 1906 i Vordingborg Landsogn. Søn af Portør Albert Christian Andersen; g. 1937 m. Erna Johanne, f. Christensen. Til Søs 1924 m. Gl. »Alf« af Stege som Ungmand, 3 Togter i 1925—27 og 1928 m. M/Sk.

»Søkongen« som Bedstemand med Knud Rasmussen paa Grønland, hvorfra i 1925 Meteorstenen hjembragtes; desuden sejlet som Matros med forskellige Skibe (S/S »H. A. Hansen«, S/S »Estonia«, M/Sk. »Agathe«, S/S »Expres«); aftjente Værnepligt 1927—28, 1928 Matros i S/S »Brynhild«, derefter 1928—29 Kvartermand i S/S »Lituania«. 1929 paa Navigationsskole i København, 1931 Styrmands- og Skibsførereksamen, Radiotelegrafisteksamen 2. Kl. 1932 og Radiotelefonist s. A.; Styrmand 1932 i Rederiet M. Jepsen & Co., Hongkong, 1934 indtraadt i det kinesiske Toldvæsen. Fører af forskellige Toldkrydsere; udtraadte 1937 af det kinesiske Toldvæsen og rejste til Danmark og blev ansat som Læreraspirant ved Københavns Navigationsskole. S. A. overflyttet til Handelsministeriets Søfartskontor. December 1933: Reddet kinesisk Passenger fra at drukne, Maj 1934: Reddet kinesisk Besætning fra synkende Smuglerjunke, Februar 1937: Reddet kinesisk Sømand fra forlist Junke.

Adr.: Merløsevej 53, København, Brh.

ANDERSEN, Poul Holtmann, f. 2. Feb. 1910 i



Tikøb. Søn af Landmand og Restauratør A. Andersen, Tikøb. Til Søs 1925 m. Skoleskibet »Georg Stage«, derefter M/S »Carl«, 3 m. Sk. »Britannia«, 4 m. Sk. »Sigrid«, D/S »Heimdals« S/S »Romø« og S/S

»Martin Carl«. Paa Navigationsskole i København 1930, Styrmands- og Skibsførereksamen 1932; ansat som Styrmand 1935 i Rederiet Marius Nielsen & Son i S/S »Fylla«, senere S/S »Max«, S/S »Henry Tegner« o. a., p. t. i D. F. D. S.s S/S »Ivar«. Til Orlogs 1935 med M/S »Maagen« paa Grønland. Radiotillægseksamen 1936.

Adr.: Lykkesholm pr. Helsingør.

ANDERSEN, P. K., f. 20. Okt. 1878 i Marstal.



Søn af Sømand L. Andersen Riise; g. 1904 m. Anna, f. Petersen, Marstal. Til Søs 1893 m. Gl. »Ane Kristine«, senere andre Sejlskibe. Til Orlogs m. Korvetten »Dagmar«. Tog Styrmandseksamen 1. og 2. Del

fra Marstal Navigationsskole i 1901. Samme Aar Styrmand i 3 m. Sk. »Hildur« og Sk. »Avance« af Marstal. Skibsfører 1904 af Gl. »Mariane«. 1911 Reder og Fører af Sk. »Arken«. Gik i Land i 1916 og driver nu Forretning i Marstal; er tilige Forhyringsagent sammesteds.

Adr.: Hvidtfeldtsgade 2, Marstal.

ANDERSEN, Rasmus Albertsen, f. 5. Aug. 1876



i Kragens. Søn af Gaardmand Albert Andersen; g. 1905 m. Marie, f. Jacobsen, Marstal. Til Søs 1892 med Gl. »Erik Hansen« af Ommel, senere Skbg. »Amor«, 3 m. Sk. »Niels«, 3 m. Sk. »Tekla«. Paa Naviga-

tionsskole i Marstal 1898, Styrmandseksamen 1. Del 1899, 2. Del 1900, ansat som Styrmand 1901 i Svendborg Rederi i Sk. »Saga«, Skibsfører 1904 i 3 m. Sk. »Freden«, 1908 i C. K. Hansens S/S »Flynderborg«, senere S/S »Frederiksborg«, S/S »Skjoldborg«, S/S »Vordingborg«, 1914 i Sk. »Vesta« som Fører og Reder; solgte Skibet og kom med S/S »Danevirke«. Gik i Land 1917 og har siden drevet Landbrug i Marstal Landsogn. Til Orlogs med Fregatten »Sjælland« 1898, minesprængt 1917 med S/S »Danevirke« i Kanalen.

Adr.: Bredegade, Marstal.

ANDERSEN, Rasmus, f. 18. Juli 1857 paa



Strynø. Søn af R. Andersen, Strynø; g. 1878 m. Kathrine Andersen. Til Søs 1871 med Sk. »Sofie« af Thurø og sejlede derefter m. Sejlskibe fra Marstal, Fanø og København. Paa Naviga-

tionsskole i Svendborg 1880, Styrmandseksamen 1. og 2. Del 1881. Sejlede derefter som Styrmand med Thurø-Skonternen »Casper« og blev i 1888 Fører af Sk. »Adonis«. Senere Fører og Reder af 3 m. Sk. »London«, torpederet 1916 ved den engelske Kyst; gik herefter i Land.

Adr.: Ørkildgade 29, Svendborg.

ANDERSEN, Rasmus Killmand, f. 4. Maj 1873



i Nyborg. Søn af Skibstømrer Hans Andersen, Nyborg; g. 1904 m. Louise, f. Olsen. Til Søs 1887 med S/S »Perwige« af Bandholm, Skbg. »Urania«, »Deodata«, »Caroline Augusta« og flere andre Sejlskibe.

Styrmandseksamen 1. og 2. Del fra Svendborg Navigationsskole 1896; derefter til Orlogs med Kanonbaaden »Marstrand«. 1897 ansat som Styrmand i C. K. Hansens Rederi. 1903 Skibsfører af S/S »Fyen« i samme Rederi; 1932 gik i Land efter at have ført flere af Rederiets Skibe. Forliste med Bk. »Pride of Wales« i Nordatlantehavet 1892. Torpederet med S/S »Guldborg« i Nordsøen 1916. Bombarderet i 1917 med S/S »Randelsborg« under Konvoy i Nordsøen. Sejlet med store amerikanske Sejlskibe, bl. a. »John A. Griffith« fra Philadelphia, »Emelyne« og »Standmore«.

Adr.: Maglekildevej 3, København V.

ANDERSEN, Rasmus Anders, f. 12. Jan. 1895



i Hesnæs, Stubbekøbing. Søn af Fisker Jens Andersen, Hesnæs; g. 1922 m. Helene, f. Hansen. Til Søs 1909 m. Skoleskibet »Georg Stage« samt danske, svenske og norske Sejlskibe; S/S »Rødfaxe«, Fsb. »Valky-

rien«. Til Orlogs 1917 ved Krigsfyrene. Paa Bogø Navigationsskole 1918. Styrmands- og Skibsførereksamen 1920. Styrmand samme Aar i Marius Niensens S/S »Polly«. 1924 Em. Z. Svitzers Bjergnings-Entreprise. 1934 Havnefoged i Nykøbing paa Falster. Sejlet paa Farezonen under Verdenskrigen og ikke torpederet.

Adr.: Havnekontoret, Nykøbing Falster.

ANDERSEN, Salomon Johan Adolf Andreas, f. 21. Aug. 1891. Til Søs, sejlet med forskellige Skibe. Paa Navigationsskole paa Bogø 1914, Styrmandseksamen 1. og 2. Del 1915, ansat som Styrmand 1916 i A. P. Møllers S/S »Anna Mærsk«; Skibsfører 1925 i S/S »Hulda Mærsk«; p. t. i M/S »Anglo Mærsk«. Aftjent Værnepligt ved Marinen under Verdenskrigen.

Adr.: Birkholmsvej 5, Lyngby.

ANDERSEN, Simon Peter, f. 9. Sep. 1870 paa



Thurø. Søn af Skibsfører Anders Martin Andersen; g. 1894 m. Jørgine Marie Jørgensen. Til Søs 1885 med Sk. »Senator«, derefter forskellige Skibe fra Thurø. Paa Navigationsskole i Svendborg 1889, Styr-

mandseksamen 1. og 2. Del 1890; ansat som Styrmand 1891 i Sk. »Senator« i 3 Aar, 1894 Skibsfører i samme Skib indtil 1901; derefter

Fører i 3 m. Sk. »Delos« i 16 Aar; senere Fører i Bk. »Thoralf«, 1918 i Rederiet »Dannevirke« i 4 m. M/Sk. »Dronning Agnes« og 4 m. M/Sk. »Dronning Dagmar«, sidste Skib 3 m. Sk. »Albert«. Gik i Land 1923 og har siden drevet Købmandsforretning. Reddede som Fører af 3 m. Sk. »Delos« 66 Mands Besætning fra norsk S/S »Kong Sigurd« i Biscayabugten og blev dekoreret med norsk Redningsmedalje, fik ved samme Lejlighed Robins Legat.

Adr.: Skaarup St.

ANDERSEN, Svend Helge, f. 26. Maj 1911 i



Fredericia. Søn af Lokomotivfører N. P. Andersen; g. 1938 m. Thyra Maria Amalie, f. Schwartzbach. Til Søs 1929 med forskellige danske Sejlskibe. Paa Navigationsskole i Kbh. 1934, Styrmands-

og Skibsførereksamen 1935; ansat som 3. Styrmand 1936 i D. F. D. S.; p. t. Styrmand i S/S »Georgia«. Radioeksamen i April 1936.

Adr.: Milanovej 8 B, København S.

ANDERSEN, Thorkild Magnus, f. 24. Okt.



1897 i Ønslev, Falster, Søn af Vognmand Jens Peter Andersen; g. 1922 m. Ewalda, f. Hansen, Bogø. Til Søs 1912 med forskellige danske Sejlskibe. Paa Navigationsskole paa Bogø 1920, Styrmands- og Skibs-

førereksamen 1922, ansat som Styrmand s. A. i C. K. Hansen's S/S »Taarnborg«; p. t. 1. Styrmand paa S/S »Frederiksborg«. Til Orlogs 1918. Blev 1932 under Oprøret paa Kuba beskudt af kubansk Krigsskib og Flyvemaskiner.

Adr.: Bogøby.

ANDERSEN, Severus Georg, f. 30. April 1903 i Skanderup. Søn af Jens Andersen og Hustru; g. 1931 m. Rigmor Andersen. Til Søs 1921 med Sk. »Familiens Minde« af Ærøskøbing, senere andre Sejlskibe. Paa Navigationsskole i Svendborg 1927, Styrmands- og Skibsførereksamen 1927, Styrmand i D. F. D. S. 1929 i S/S »Dronning Maud«, p. t. i M/S »Tunis«, samme Selskab.

ANDERSEN, Valdemar, f. 8. Nov. 1883 i Rønne. Søn af Fyrbøder H. Andersen; g. 1914 m. Anna, f. Haagense. Til Søs med forskellige udenlandske Sejlskibe; Styrmandseksamen fra Rønne Navigationsskole. Styrmand i Sk. »Louise« af Rønne, ca. 1927 ansat som Lods i Rønne.

Adr.: Rønne.

ANDERSEN, Viggo, f. 28. Okt. 1889 i Ho pr. Varde. Søn af Skibsfører H. P. Andersen; g. m. Marie, f. Winther. Til Søs 1903 m. Sk. »Asta« af Lemvig, Fsb. »Copoly« af Fanø og andre Sejlskibe. Paa Navigationsskole paa Fanø 1911, Styrmandseksamen 1. og

2. Del 1912, ansat som Styrmand 1912 i 3 m. Sk. »Edske Smit«, senere Rederiet Holm & Wonsild. 1916—20 Fører af 3 m. Sk. »Edske Smit«, 1922 Telegrafisteksamen, s. A. ansat som Styrmand i Holm & Wonsild, nuværende Skib S/S »Margit« som 1. Styrmand og Telegrafist. Med 3 m. Sk. »Edske Smit« paa Rejsen fra Cuba til København mistede 2 Master i Atlanterhavet ca. 600 Sm. fra Halifax, sejlede med Mesanmast og interimistiske Master ind til Stavanger.

Adr.: Vamdrup.



ANDREASEN, A. K., f. 4. April 1884 i Thurø. Søn af Skibsfører Niels Bøgebjerg, Thurø; g. 1910 m. Kirsten, Datter af Skibsmægler R. W. Rasmussen og Hustru. Til Søs 1898 med 3 m. Sk. »Valdemar«, senere 3 m. Sk. »Garibaldi«, Sk. »Elisa«. Til Orlogs



med Kongeskibet »Dannebrog« 1904. Tog Styrmandseksamen 1. Del 1905 og 2. Del 1906 fra Svendborg Navigationsskole. Styrmand i 3 m. Sk. »Kamma«, 3. m. Sk. »Valdemar« og 3 m. Sk. »Ebenezer«. Skibsfører 1910 i 3 m. Sk. »Valdemar«. Ansattes 1912 ved Københavns Toldvæsen; forflyttedes i 1917 til Toldvæsenet i Svendborg og i 1918 til Thurø, er nu Strandvagtmester. 1902 forliste med Sk. »Valdemar« i Nordsøen ved en Oversejlingsulykke. 1903 strandet med samme Skib ved den svenske Kyst. Er Formand for Toldbetjentforeningens Afdeling for Østifterne. Næstformand i Sogneraadet og Medlem af Socialudvalget. Medlem af Vurderingsraadet. Næstformand i Skolekommissionen.

Adr.: Thurø Toldkontrol, Thurø.

ANDREASEN, Chr. f. 23. Nov. 1876 paa Thurø. Søn af Skibsfører Martin Andreasen, Thurø; g. 1913 m. Agnes Christine, f. Nielsen. Til Søs 1890 m. Sk. »Jens«, Skbg. »Otto« og flere større Sejlskibe. Paa Navigationsskole i Svendborg 1897, Styrmandseksamen



1. og 2. Del 1898. Styrmand i Sk. »Haabet«, Sk. »Elise« med flere. Skibsfører 1901 i Sk. »Norden« af Thurø. 1912 Fører af S/S »H. A. Han-

sen« af Thurø, senere S/S »Thor«. Nuværende Skib S/S »Helene« af Nakskov.

Adr.: Thurø pr. Svendborg.

ANDREASEN, Martin Erik, f. 27. Sep. 1913 i



Thurø. Søn af Skibsfører R. C. Andreassen, Thurø. Til Søs 1928 med 3 m. Sk. »Marie«, 3 m. Sk. »Falken« og S/S »Scandia«. Paa Navigationsskole i Svendborg 1935, Styrmandseksamen 1936, Skibsførereks-

amen 1937; ansat som Styrmand 1938 i C. Clausens S/S »Ida Clausen«, senere M/S »Nicoline Mærsk«; p. t. Styrmand i A. P. Møllers M/S »Nicoline Mærsk«. Til Orlogs 1937 som Patrouillebaadsfører.

Adr.: Thurø By pr. Svendborg.

ANDREASEN, Severin Laurits, f. 19. Juni 1861



paa Thurø. Søn af Skibsfører Rasmus Andreassen; g. 1886 m. Elfrida, f. Rasmussen. Til Søs 1875 m. Kv. »Haabet«, senere Sk. »Flora«, Skbg. »Jørgen Larsen« m. fl. Paa Navigationsskole i Svendborg 1880,

Styrmandseksamen 1. og 2. Del 1881; Styrmand s. A. med Sk. »Stine«. Skibsfører 1884 i Sk. »Johannes«, »Flora« og 3 m. Sk. »Haabet«. Gik i Land 1916. Ekspert for Svendborg Sø-Assurance. Medlem af Bestyrelsen for Dansk Sejlskibsrederiforening, Medlem af Søfartsraadet og Medlem af Bestyrelsen for Æro Sø-Assurance.

Adr.: Fruerstuevej 35, Svendborg.

ANDREASEN, Sofus, f. 29. Jan. 1907 i Strænder,

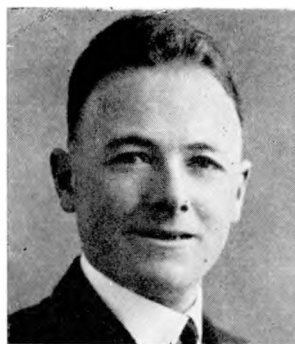

Færøerne. Søn af Skibsfører Andreas Andreassen; g. 1933 m. Maria, f. Klein. Til Søs 1921 med Sk. »Syv Søstre« af Thorshavn, og sejlede med denne i syv Aar. Paa Navigationsskole i Thorshavn 1929.

Styrmandseksamen 1930; s. A. ansat i Rederiet Skipafelagið Föroyar; p. t. Styrmand i S/S »Anna« af Thorshavn.

Adr.: Strænder, Færøerne.

ANDREASEN, Svend Magnus, f. 23. Sep. 1892



paa Thurø. Søn af Skibsfører Laurits Andreassen, Thurø; g. 1931 m. Ingefred Anna Eva, f. Nielsen, Lindelse. Til Søs 1908 m. Sk. »Elise« af Thurø, senere Sk. »Hans Ditlev« af Thurø, Skbg. »Eden« af

Marstal og 3 m. Sk. »Hejmdal« af Svendborg o. a. Paa Navigationsskole i Svendborg 1913, Styrmandseksamen 1. Del 1913, 2. Del 1914. Samtidig Navigationslærer 1913—14 ved Skolen; ansat som Styrmand 1914 i Sejlskibe, 1917 i Rederiet A. P. Møller, Skibsfører 1925 i S/S »Oluf Mærsk«, senere S/S »Jakob Mærsk«; M/T »Anna Mærsk«, M/S »Niel Mærsk« og M/S »Nora Mærsk«; p. t. M/S »Grete Mærsk«. Radiotelegrafisteksamen 1915. Til Orlogs 1916—17 som Radiotelegrafist i Undervandsbaad »2. April«.

Adr.: El Solano Apts, 208 Coast Blvd., Laguna Beach, Cal., U. S. A.

ANDRESEN, Vilhelm, f. 26. Jan. 1884 i Rudkøbing. Søn af Købmand Andreas Andresen; g.

1915 m. Helene, f. Sørensen. Til Søs 1898 med J. »Ane Cathrine« af Marstal. Senere Bk. »Prinsesse Marie« af Fanø samt engelske og tyske Sejlskibe paa Langfart. Paa Navigationsskole i Aalborg 1911. Styrmandseksamen 1. og 2. Del 1912. Styrmand 1912 i S/S »Mary«. Sk. »Fædres Minde« i Fart paa Island og Spanien. 1937 ansat som Styrmand i S/P »Dragen«.

Adr.: Absalonsgade 28, Aalborg.

ANDRESEN, Anders Lauritz, f. 27. Nov. 1874

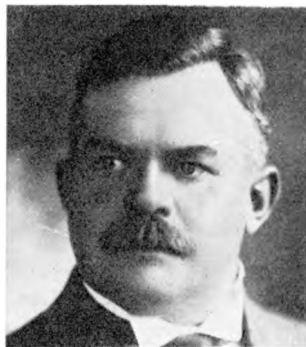

i Odense. Søn af Skibsfører Frederik Andresen, Odense; g. 1906 m. Gerthie Andresen fra Lundby ved Odense. Til Søs 1889 m. Bk. »Vega« af Kolding, senere med Skbg. »Psyche«, Skbg. »Amor«. Paa Navigationsskole i Svendborg 1899 og tog herfra Styrmandseksamen 1. og 2. Del 1900. Indtraadte i 1901 i Rederiet C. K. Hansen, blev Skibsfører 1912 som Fører af »Kalø«. Gik i Land 1928 efter at have sejlet 38 Aar uden at have haft noget alvorligt Uheld. Var i 1895 med Korvetten »Dagmar« paa Togt til Frankrig og England.

Adr.: Stige, Odense.

ANDRESEN, Anton, f. 14. April 1909 i Ansager.



Søn af Mejeribestyrer A. M. Andresen og Hustru Ane Marie, f. Andreasen; g. 1933 m. Erna Margrethe, f. Tresse. Til Søs 1925 m. »Georg Stage«, derefter med danske Sejl- og Dampskibe. Paa Navigationsskole i 1932. Styrmandseksamen 1932. Skibsfører-eksamen 1933. Ansat i Bjerjningselskabet Em.

Z. Svitzer 1937 som 2. Styrmand i S/S »Garm«. Til Orlogs 1933. Ansat i Københavns Politi 1934—37.

Adr.: Ægirsgade 48, København N.

ANDRESEN, Carl Emanuel, f. 13. Okt. 1862 i



Bogense. Søn af Havnefoged P. F. Andresen og Hustru Karen, f. Jørgensen; g. 1896 m. Maria, f. Jönsson. Til Søs 1877 med Krydstoldfartøj No. 11 v. Bogense, senere andre Sejlskibe. Paa Navigationsskole i

København 1892, Styrmandseksamen 1. og 2. Del 1893, Styrmand 1894 i D. F. D. S., Skibsfører 1901 i forskellige af Selskabets Skibe, flere Aar Fører af D. F. D. S.s Isbryder »Bryderen«; sidste Skib (1927) S/S »Bergenhus«.

Adr.: Strandboulevarden 12, København.

ANDRESEN, Christian Andreas Sinius, f. 29.



Dec. 1876 i Odense. Søn af Skibsfører C. F. Andresen; g. 1904 m. Petra Christiane, f. Nielsen. Til Søs 1890 med S/S »Sankt Knud«, senere Sk. »Frederikke« og »Sophie« af Odense, »Sigrud« af Rudkøbing og Bk.

»Ganges« af London. Paa Navigationsskole i Svendborg August 1896. Styrmandseksamen 1. Del 1897 og 2. Del s. A. Ansat som 2. Styrmand i C. K. Hansens Rederi 1898 og avanceret til Skibsfører 1909 i S/S »Skodsborg«. 1911 i S/S »Ulfsborg«. Pensioneret 1936, efter at have sejlet i 38 Aar uden alvorligt Uheld af nogen Art.

Adr.: Villa »Nordborg«, Strib.

ANDRESEN, Søren Christian, f. 25. Juni 1908



i Graasten. Søn af Tømremester Søren Andresen og Hustru Kirstine, f. Lorenzen; g. 1938 m. Ebba, f. Andersen, Nordby. Til Søs 1923 med M/Gl. »Louise« af Egersund, senere forskellige Sejl- og Damp-

skibe, bl. a. S/S »Niobe«, Paa Navigations-skole paa Fanø 1931, Styrmandseksamen 1933; ansat som Styrmand 1933 i D/S »Progress« i S/S »Henry Tegner«, 1934 i S/S »Bertha« og S/S »Robert«; p. t. Styrmand i S/S »Marianne«. Aftjente 1934 Værnepligt paa Inspektionsskibet »Hvidbjørnen«.

Adr.: Nordby, Fanø.

ANKER, A. C., f. 5. Okt. 1878 paa Christiansø.



Søn af Lods Anker og Hustru Elise, f. Petersen; g. 1908 m. Agnes, f. Jensen. Til Søs 1893 m. Skoleskibet »Georg Stage«, senere med danske og tyske Sejlskibe. Paa Navigationsskole i Ronne 1899, Styr-

mandseksamen 1. og 2. Del 1900, Styrmand 1902 i Svendborg Sejlskibe, 1904 indtraadt i Københavns Lodseri. Forlist i Nordsøen 1894 med »Danmark«.

Adr.: Suensonsgade 53, København.

ANKERHOLT, Jacob Peter, f. 24. Marts 1888 i Torup. Søn af Maskinmester Christensen; g. 1925 m. Anna Margrethe, f. Larsen. Til Søs 1904 med S/S »Island«, senere flere danske, norske, amerikanske og engelske Sejl- og Dampskibe. Paa Navigationsskole i København 1921, Styrmandseksamen 1922; ansat som Styrmand



ANKERSEN, Anders, f. 11. Juli 1878 i Nordby,



Fanø. Søn af Styrmand P. Ankersen, Nordby; g. 1901 m. Karen, f. Nielsen, Hjerting. Til Søs 1892 med Fanø Barke og tyske Sejlskibe. Paa Navigationsskole i Nordby 1899. Styrmandseksamen 1. og 2. Del s. A. Ind-

traadte i D. F. D. S. og var Styrmand i Selskabets forskellige Dampere. 1928 udnævntes til Fører i D. F. D. S., p. t. S/S »Maryland«. Ved Jordskælvet i Messina tildelt Dekorationen: Ridder af den italienske Kroneorden.

Adr.: Holsteinsgade 61, København.

ANKERSEN, Anker Peter, f. 17. Marts 1878 i



Nordby, Fanø. Søn af Skibsfører N. Ankersen og Hustru Ane Jensine; g. 1905 m. Ingeborg, f. Nielsen. Til Søs 1891 med forskellige Sejlskibe af Fanø. Paa Navigations-skole paa Fanø 1897, Styrmands-

eksamen 1. Del 1898, 2. Del 1899; efter Eksamen i engelsk Fsb., 1900 Styrmand i Dansk-Russisk D/S i S/S »Pawel Andrejeff«, 1903 3.

Styrmand i D. F. D. S. i S/S »Norge«, senere 3. Styrmand i S/S »L. P. Holmblad«, senere 2. og 1. Styrmand i samme Selskab i forskellige Skibe indtil 1912, derefter ansat som Skibsfører i S/S »Jyden« af Rederiet »Jyden«, senere S/S »Willemoes«, p. t. M/S »Asnæs« af Rederiet O. Svendsen, København. Forlist med S/S »Norge«.

Adr.: Enghavevej 8, Boldesager, Esbjerg.

ANKERSEN, Carl Christian, f. 20. Okt. 1905 i



København. Søn af Kaptajn N. Th. Ankersen; g. 1932 m. Hertha Agnethe, f. Pedersen. Til Søs 1919 m. 4 m Bk. »Viking«, derefter Sk. »Olga« af Thuro og forskellige Dampskibe. Paa Navigations-skole i Køben-

havn 1925. Styrmandseksamen 1927 og Skibsførereksamen s. A. Ansat som Styrmand i D. F. D. S. 1928. Har taget Radioeksamen og sejler p. t. med S/S »Delaware«.

Adr.: Lemberggade 6, København.

ANKERSEN, Niels Thamsen, f. 26. Okt. 1871 i



Nordby, Fanø. Søn af Styrmand Peder Hansen Ankersen, Nordby; g. 1903 m. Margrethe, f. Tarp, Vamdrup. Til Søs 1886 med sydamerikansk Sk. »Zelia«, derefter Bg. »Cecilie«, Bk. »Aarhus«. Paa Navigationsskole

i Nordby 1894; Styrmandseksamen 1. og 2. Del 1895; ansat som Styrmand 1896 i Mecklenburgs Rederi, Esbjerg, 3 m. Sk. »Marie Louise«, senere i Bk. »Nordby«, Bk. »Nanna«, fra 1900 i D. F. D. S.s forskellige Skibe. Skibsfører 1924 i S/S »Constantin«, D. F. D. S., derefter Fører af forskellige af samme Rederis Skibe. Sidste Skib:

S/S »Broholm«. Gik i Land 1936 med Pension. Forliste med Bk. »Aarhus« ved Brisbane 1894. Reddede 1929 som Fører af S/S »Minsk« 12 Mands Besætning fra brændende italiensk Damp-er V. f. Gibraltar; modtog som Anerkendelse det Rubenske Legat.

Adr.: Kastrupvej 78, København.

ANKERSEN, Peter Svarrer, f. 23. Jan. 1867 i



Nordby paa Fanø. Søn af Skibsfører, senere Skibsmægler, Anker Søren Ankersen; g. 1892 m. Maren, f. Svendsen, Nordby. Til Søs 1881 med Skbg. »Røhl«, Kapt. Nordby, Skbg. »Ane«, Bg. »Cito«, alle af

Fanø. Paa Fanø Navigationsskole 1885 og tog s. A. Styrmandseksamen 1. Del og 1886 2. Del. Umiddelbart derefter til Orlogs og sejlede senere nogle Aar med engelske Skibe; blev 1889 2. Styrmand i 3 m. Sk. »Anna« af Fanø, ført af Kaptajn Clausen, og derefter 1. Styrmand i Jernbarken »Julie« af København, ført af Kaptajn A. Riber. 1893 Fører af Jernbarken »Irvine« af Fanø, senere af Staalbarken »Alexandra« af København. Var i 4 Aar Fører hos Thor E. Tulinius, København, men holdt op at sejle 1905, flyttede til Esbjerg og løste Købmandsborgerskab.

Adr.: P. S. Ankersen, Esbjerg.

ANKERSEN, Søren, f. 29. Dec. 1868 i Nordby,



Fanø. Søn af Skibsfører, senere Skibsmægler Anker Søren Ankersen; g. 1893 m. Karen, f. Clausen. Til Søs 1883 m. Bg. »Cathrine« af Vejle (Kaptajn Winther), 1886 Sk. »Dorthea« og Bg. »Medor« og tyske Sejskibe. Tog

Styrmandseksamen i 1888 og Maskineksamen 1889 paa Fanø. Sejlede som Styrmand med Bg. »Medor« og 3 m. Sk. »Lemvig«, Reder og Skibsfører i Bk. »Mary Jose«. Startede Kulimportforretning i Esbjerg, som solgtes 1918.

Adr.: Strib.

ANKERSEN, William, f. 19. Nov. 1903 i København. Søn af



Kaptajn Niels Thomsen Ankersen, København; g. 1928 m. Valborg, f. Kro-mann. Til Søs m. Skoleskibet »Viking«, senere Sk. »Olga« og »Clythia« og forskellige af D. F. D. S.s Skibe. Paa Navigationsskole i København 1928, Styrmandseksamen s. A. og Skibsførereksamen 1929. S. A. Styrmand i D. F. D. S.; p. t. S/S »Delaware«. Radioeksamen 1932. Til Orlogs med »Niels Juel« 1922.

Adr.: Struergade 4, 4., København.

ANKERSØ, Anker Emil, f. 23. Sep. 1876 i



Tranebjerg, Samsø. Søn af Landmand Jens Madsen; g. 1917 m. Johanne Kristine Bendixen. Til Søs 1892 med forskellige Sejlskibe og to Krydsfartøjer. Paa Navigationsskole paa Fanø 1895, Styrmandseksamen

1. og 2. Del 1896. Ansat som Styrmand 1897 i Bk. »Esmeralda« af Fanø. 1899 Styrmand i D. F. D. S. i forskellige Skibe. 1920 Skibsfører i samme Selskab; i Skoleskibet »Viking« indtil 1925, derefter i forskellige Skibe. 1932 sejlskibskyndig Raadgiver i Søfartsministeriet under Udarbejdelsen af Rignings- og Sejltegningerne til Statsskoleskibet »Danmark« og Tilsynsførende under Byg-

ningen. 1933 Skibsfører af Skoleskibet paa 4 Togter indtil 1937. Gik i Land paa Grund af Sygdom. R. 1937.

Adr.: Strandgaarden, Ballen, Samsø.

ANTHONISEN, Hans Nielsen, f. 8. Aug. 1886



i Sønderho. Søn af Styrmand N. Hansen Anthonisen og Hustru Mette Dortha, f. Sonnicksen; g. 1917 m. Elfie, f. Rødgaard. Til Søs 1904 m. S/S »Nancy« af Esbjerg, senere Skbg. »Marie« af Marstal, danske

Dampere, Bk. »Martha« af Fanø og et engelsk Sejlskib. Paa Navigationsskole paa Fanø 1910, Styrmandseksamen 1. Del 1911, 2. Del 1913. Styrmand 1912 i Hecksher & Søns Rederi i S/S »Euxinia«, overtaget af D. F. D. S., 1913 3. Styrmand i S/S »Arkansas«, derefter 2. Styrmand i S/S »C. P. A. Koch«, S/S »M. G. Melchior«, S/S »Aarhus«, 1920 ansat i Københavns Havnevæsen som Havnefogedassistent i Frihavnen. 1922 ansat som Brofoged ved Langebro.

Adr.: Under Elmene 3, København S.

ANTHONISEN, Jes Schmidt, f. 23. Nov. 1859 i



Sønderho. Søn af Skibsfører H. N. Anthonisen og Hustru Lene, f. Brinch; g. 1886 m. Karen, f. Nissen. Til Søs 1874 med Sk. af Sønderho, senere m. andre danske Sejlskibe. 1877 paa Navigationsskole paa

Fanø. Styrmandseksamen 1. Del 1878. 2. Del 1884. Styrmand i Skbg. »Leonhard« af København i 1879. I D/S »Vesterhavet« 1889—92, Esbjerg-Fanø Færgen 1892—95. I D. F. D. S.

som 2. Styrmand i S/S »Aarhus« 1896; senere Forvalter i D. F. D. S. Esbjerg til 1924.

Adr.: Sønderho, Fanø.

ANTHONISEN, Niels, f. 9. Sep. 1878 i Sønderho, Fanø. Søn af Blikkenslager Niels Jensen A. og Hustru Maren; g. 1906 m. Anna, f. Sørensen. Til Søs med forskellige Skibe i Koffardifart. Styrmandseksamen 1. og 2. Del 1902, ansat som Styrmand 1904 paa Sejlskibe, 1905 paa Dampskibe, 1906 Matros i Graadyb Fyrskib, 1921 Bedstemand.

Adr.: Graadyb Fyrskib.

AREL, C. O., f. 19. Dec. 1878. Til Søs med forskellige Skibe. Styrmandseksamen 1. og 2. Del, sejlet som Styrmand og Skibsfører i D. F. D. S., p. t. S/S »Tennessee«.

Adr.: Glommensvej 11, København S.

ARENDAL, Niels, f. 6. April 1880 i Marstal.



Søn af Skibsfører J. Nielsen og Hustru Elisabeth, f. Carlsen; g. 1932 m. Mathilde Helene, f. Nielsen. Til Søs 1894 med Sk. »Kristine« af Marstal. Paa Navigationsskole 1900, Styrmandseksamen 1. Del 1900, 2. Del

1901, Styrmand 1902 i Sk. »Freden«, 1904 Skibsfører i Sejlskib »Christiane« af Marstal, senere i S/S »Europa« af København, S/S »Alfred Kieglinger« af Antwerpen, S/S »Frankrig« og andre Dampere. Nu Skibsprovianteringshandler i København.

Adr.: Aarhusgade 97, København.

ARGE, H. B. Til Søs med forskellige Skibe. Styrmands- og Skibsførereksamen. Sejlet som Styrmand i færøsk Rederi.

Adr.: Thorshavn, Færøerne.

ARENT, Otto, f. 31. Dec. 1872 i Struer. Søn af



Speditør N.N. Arent; g. 1902 m. Wilhelmine, f. Poulsen. Til Søs 1888 med Bg. »Henrik Wergeland« af Christianssand, senere med danske, norske og engelske Sejlskibe. 1899 Styrmandseksamen 1. og 2. Del fra Fanø Na-

avigationsskole. 1900 Styrmand i Bk. »Embla« af Fanø og samme Aar ansat i D. F. D. S. 1925 Fører i D. F. D. S. Gik i Land i 1935 efter 35 Aars Ansættelse i D. F. D. S.

Adr.: Nordby, Fanø.

ARILDSØ, (tidl. Rasmussen), Aug. Valdemar, f.



9. Jan. 1878 i København. Søn af Grosserer Rasmussen; g. 1905 m. Anna Bothilda, f. Malmros. Til Søs 1895 m. Bk. »Thorvaldsen«. Paa Navigationsskole paa Bogø 1. Okt. 1897, Styrmandseksamen

1. og 2. Del 1899. Til Orlogs i 33 Maaneder, deraf 6 Maaneder med Kongeskibet »Dannebrog«, 1905 Styrmand i D. F. D. S. Nuværende Stilling: Fyrmester paa Kronborg Fyr.

Adr.: Kronborg Fyr, Helsingør.

ARVID, Hans Albert Emil, f. 18. Juni 1897 i



Korsør. Søn af Hus-ejer Andersen, Korsør; g. 1924 m. Helga, f. Lunds-gaard. Til Søs 1912. Sejlede med Sejlskibe fra Marstal og Svendborg. 1916 Sætteskipperprøven. 1919 førte M/Sk. »Cero« paa Island

og Spanien. Styrmands- og Skibsførereksamen fra Svendborg Navigationsskole 1921 og 1922. Styrmand i 4 m. Bk. »Sølvcohr« af Fredericia. 1924 Fører af 3 m. Sk. »Betty« af Assens, senere eget Skib M/Sk. »Gefion« af Fredericia. 1927—32 Styrmand i Statsbanernes Færger. 1932 Havnecassistent i København. 1933 Havnefoged i Grenaa. 1924 drev med Isbryderen »Thyr« gennem Storebælt og Langelandsbælt til Øst for Gedser i 3 Uger.

Adr.: Havnefogeden, Grenaa.

ASMUSSEN, Johannes Marius, f. 22. Juni 1893



i Sandager. Søn af Skipper J. Asmussen og Hustru Metha, f. Varming; g. 1923 m. Petra, f. Olsson, Graasten. Til Søs 1908 m. Sk. »Hilda« af Egernsund, 3 m. Sk. »Deborra« af Marstal o. a. Paa Navigati-

onsskole i Hamborg 1915, Styrmandseksamen 1915, Skibsførereksamen i København 1922; ansat som Styrmand i Clausens Rederi, Haderslev, i S/S »Helene«, senere i D/S »Torm«s forskellige Skibe. Skibsfører 1928 i samme Rederi i S/S »Ragnhild«, S/S »Estrid« m. fl.; p. t. Fører af S/S »Tove«. Deltog i Verdenskrigen i den tyske Marine.

Adr.: Nygade 25, Graasten.

ASMUSSEN, Lorenz Peter, f. 9. April 1885 i



Sandager. Søn af Skibsfører J. Asmussen; g. 1914 m. Dorothea, f. Jørgensen fra Sankelmark. Til Søs 1899 med Gl. »Hilda« af Egernsund, senere danske og tyske Sejlskibe paa Langfart. Paa Navigationsskole i

Flensborg 1907, Styrmandseksamen 1907, Skibsførereksamen 1911; ansat som Styrmand 1908 i S/S »Quarta«, 1912 i Rederiet I. Jost til 1920, deraf fra 1913 som Skibsfører i S/S »Hans Jost«, 1920 Styrmand i Jens Petersens Rederi, Haderslev, til 1928, derefter ansat i Marius Niensens Rederi til 1930, fra 1931 i Rederiet Cleemann, Aabenraa, S/S »Viking«. 1914—18 interneret paa Øen Man.

Adr.: Sandager.

AUGUSTSEN, Johannes, f. 19. Aug. 1908 i Kor-



sør. Søn af Broformand A. J. Augustsen og Hustru Kathrine, f. Mikkelsen; g. 1932 m. Paula Christiane, f. Sørensen. Til Søs 1927 med S/S »Anna«, derefter danske Sejlskibe. Paa Navigationsskole i

Svendborg 1932, Styrmandseksamen 1933 og Skibsførereksamen 1934. Styrmand i Rederiet »Vesterhavet« 1934. Sejlede med flere af Rederiets Skibe, bl. a. S/S »Jenny«. 1937 ansat i D. S. B. som Styrmandsaspirant i M/F »Sjælland«.

Adr.: Hovedgaden, Strib.

AUSTMAR, John, f. 11. Jan. 1905 i Husavik,



Island. Til Søs 1919 med S/S »Willemoes«, S/S »Gullfoss«, S/S »Aladdin«, Fisketrawler »Geir«. Paa Navigationsskole i Reykjavik 1928, Styrmandseksamen 1929, Skibsførereksamen 1930; ansat som Styrmand s. A.

i S/S »Lagarfoss«. Adr.: Parmagade 48, 2., København S.

AXALSSON-DALSGAARD, Kjartan, f. 8. Sep.



1907 i Skalavik, Færøerne. Søn af Axel Wald. Dalsgaard. Til Søs 1922 med Fkt. »Columbus« af Thorshavn. Paa Navigationsskole i Marstal 1933. Styrmandseksamen 1933, Skibsførereksamen 1935. Styrmand s. A. i J.

Lauritzen's Rederi. Nuværende Skib S/S »Ran-di«. Adr.: Skalavik, Færøerne.

AXELSEN, Carl, f. 11. Aug. 1894 i Tapdrup.



Søn af Husejer Søren Axelsen; g. 1924 m. Anna Hedvig Kirstine, f. Petersen. Til Søs 1908 med Bk. »Solheim«, senere med flere andre danske Sejlskibe. Paa Navigationsskole i Aalborg 1920, Styrmandseksamen

1921, Skibsførereksamen 1922; ansat som 2. Styrmand 1922 i Rederiet C. K. Hansen, 1924 som 1. Styrmand, derefter 3. Styrmand i D. F. D. S. 1924, 1927 2. Styrmand i samme Selskab, fra 1937 1. Styrmand, p. t. S/S »Brasilien«.

Adr.: Ved Linden 5, København S.

BAASCH, Carl Bernhard, f. 25. April 1867 i



København. Søn af Hustømmer Frederik Baasch; g. 1906 m. Dagmar Albertine, f. Hansen. Til Søs 1883 med Skbg. »Tre Søstre« af Rønne. Paa Navigationsskole i Rønne 1884. Styrmandseksamen 1. og 2. Del 1885.

Sejlede derefter i udenlandske Skibe til 1895. Ansat som Styrmand s. A. i Helsingørs D/S, 1898 i D/S paa Bornholm af 1866. Skibsfører 1911 i samme Selskab som Fører af S/S »Thor«. Pensioneret 1932. Til Orlogs 1894.

Adr.: Vestergade 9, Rønne.

BACH, Aage Jensen, f. 21. April 1900 i Aggers-



borg. Søn af Gaardcjer, Sogneraadformand A. Jensen Bach og Hustru Anna; g. 1933 m. Ingrid, f. Gjede. Til Søs 1915 med Sk. »Familiens Haab« af Aalborg, senere norske, engelske og amerikanske Sejl- og

Dampskibe. Paa Navigationsskole i Aalborg 1925. Styrmandseksamen 1926. Skibsførereksamen fra Fanø Navigationsskole 1927; ansat som Styrmand 1927 i Ø. K.s S/S »Estonia«, senere i andre af Selskabets Skibe indtil 1930. Derefter med amk. Bk. og i Skandinavisk Sandsuger Co. i Kongo Fører af S/S »Surinam«; 1938 ansat som Lods i Helsingør. MfDR. 1928.

Adr.: Stjernegade 29 B, Helsingør.

BACH, Martin, f. 11. Nov. 1894 i Nørresundby.



Søn af Skibsmægler N. C. Bach; g. 1919 m. Laura, f. Lund, Nørresundby. Til Søs 1910 med Skoleskibet »Viking«, i 4 Aar i S/S »Svava«, senere S/S »Sigrid«. Paa Navigationsskole i Aalborg 1917, Styr-

mands- og Skibsførereksamen 1918; ansat som Styrmand 1918 i Rederiet H. C. Christensens forskellige Skibe, senere Suenson & Jespersens Skibe; fra 1933 Styrmand i De Danske Sukkerfabrikers S/S »Henriette«.

Adr.: Engvej 5, Nørre Sundby.

BACHE, Axel, f. 29. Juli 1897 i København. Til Søs 1913 med 4 m. Bk. »Viking«. Paa Navigationsskole i Aalborg 1919, Styrmandseksamen 1921, Skibsførereksamen 1922, Styrmand 1922 i D. F. D. S.s S/S »Aalborghus«. Ansat ved Toldvæsenet 1926.

BACHER, Hans Mathias, f. 27. Nov. 1895 i



Vester Vedsted. Søn af Stationsforstander Bacher; g. 1920 m. Agnes, f. Spøhr. Til Søs 1910 m. Skoleskibet »Viking«, senere med forskellige Sejl- og Dampskibe. Paa Navigationsskole i Svendborg, Styrmandseksamen

1916, Skibsførereksamen 1930, Reserveløjtnant 1916-19, Styrmand 1919 i Ø. K., senere »Orient«, Rodby Havn og D. S. B.

Adr.: Kalundborg.

BAGER, Chr., f. 23. Jan. 1852 i Marstal. Søn



af Skibstømrermeister Chr. Bager, Marstal; g. 1878 m. Marie, f. Knudsen, Marstal. Til Søs 1866 m. J. »Freja«, senere med J. »Guldborgsund« og J. »De fire Brødre«. Paa Navigationsskole i Marstal 1870, Styr-

mandseksamen 1. og 2. Del 1871. Til Orlogs m. Kanonbaaden »Willemoes« 1872, Styrmand 1874 i Sk. »Union« af Marstal, senere Gl. »Balders«, Bk. »Ærø« og Sk »Thor«. Skibsfører 1880 i Sk. »Thor« og derefter i Bg. »Prometheus« og Sk. »Henry«. Gik i Land 1912. Forliste med Bg. »Prometheus« paa Englands Østkyst 1884.

Adr.: Vinkelstræde 7, Marstal.

BAGER, Chresten Hansen, f. 8. Feb. 1883 i



Kragenæs, Marstal Landsogn. Søn af Styrmand C. H. Bager og Hustru Karoline, f. Pedersen; g. 1907 m. Anna, f. Petersen. Til Søs 1897 med Sk. fra Ommel, senere andre Sejlskibe. Paa Navigationsskole i

Marstal 1911, derefter Styrmand i Sk. »Svalen« af Marstal og senere andre Sejlskibe, senere Sk. »Solon« af Rudkøbing. Skibsfører 1911 i Bk. »Habil« af Marstal, der forliste ved Marokko. 1912 ansat som Lods i Gibraltar.

Adr.: Vestergade, Marstal.

BAGER, Christen, f. 28. Jan. 1882 i Marstal.



Søn af Styrmand Jens Bager, Marstal; g. 1906 m. Karoline, f. Rasmussen, Datter af Skibsfører Hans Rasmussen. Til Søs 1896 med J. »Skovsgaard«, senere Gl. »Emanuel«, Sk. »Fortuna«, Gl. »Agnes«. Paa Navigationsskole i Marstal 1901, Styrmandseksamen

1902; ansat som Styrmand 1903 i Sk. »Svip« af Marstal, senere Sk. »Marstal«; blev 1906 Skibsfører i Sk. »Christiane«, senere i eget Skib »Avance«, solgte dette 1933 og gik i Land.

Adr.: Reberbanen, Marstal.

BAGER, Hans Jensen, f. 27. April 1887 i Kolding. Søn af Skibsreder J. L. Bager og Hustru Anne Marie Henriette, f. Gamst; g. 1919 m. Frederikke, f. Kofoed. Til Søs 1902 med 3 m. Sk. »Salus« af Marstal, 3 m. Sk. »Maracaibo« af Fanø, senere tyske Sejlskibe. Paa Navigationsskole i Marstal 1908, Styrmandseksamen 1. Del s. A., 2. Del 1909; ansat som Styrmand s. A. i

3 m. Sk. »Rise« af Marstal. 1910 i D. F. D. S. paa »United States«, senere 2. Styrmand paa Skoleskibet »Viking«; p. t. ansat i D. S. B. Reserveløjtnant 1910.

Adr.: Lindegaarden, Helsingør.

BAGER, Christian Kromann, f. 8. Okt. 1873 i Marstal. Søn af



Skibsbygmester L. J. Bager og Hustru Bertine Gertrudmine, f. Kromann; g. 1898 m. Hansine Frederikke, f. Jørgensen. Til Søs 1888 m. Sk. »Immanuel« af Marstal, senere andre Sejlskibe fra

Marstal. Paa Navigationsskole i Marstal 1892, Styrmandseksamen 1. og 2. Del s. A., Styrmand 1895 i 3 m. Sk. »Immanuel« af Marstal, Skibsfører 1900 i eget Skib, Sk. »Herkules«. Gik i Land 1933.

Adr.: Vestergade, Marstal.

BAGER, Hans H., f. 6. Marts 1856 i Marstal.



Søn af Skibsfører Hans Bager; g. 1885 m. Sophie, f. Hansen af Marstal. Til Søs 1870 m. J. »Anne Kathrine«, Sk. »Minerva«, engl. Sk. »Sweet Home«, Sk. »Marstal«. Paa Navigationsskole i Marstal 1878, Styr-

mandseksamen 1. og 2. Del 1879, Styrmand 1879 i Sk. »Marstal« af Marstal, senere i Sk. »Hermod« og Sk. »Marie«, Skibsfører 1884 i Skbg. »Poul Emil«, Reder og Fører af Sk. »Neptunus«, 3 m. Sk. »Lorentz« og 3 m. Sk. »Primo«. Gik i Land 1918 og blev Reservelods i Marstal. Til Orlogs med Lkt. »Svanen«; gik klar af Forlis og Torpedering trods Sejlad i Farezonen under hele Krigen.

Adr.: Færgestræde 2, Marstal.

BAGER, Claus Hermansen, f. 13. Okt. 1863.



Søn af Skibsfører Hans Rasmussen Bager; g. 1890 m. Frederikke Marie, f. Hansen. Til Søs 1877 med J. »Matrone« og senere Sk. »Neptunus«, Skbg. »Ino«, Sk. »Marie«, alle af Marstal. Paa Navigationsskole i Mar-

stal 1881, Styrmandseksamen 1. og 2. Del 1882, Styrmand 1882 i Sk. »Freia«. Til Orlogs 1884, Styrmand i Sk. »Citta« af Marstal, Skibsfører 1888 i Sk. »Ceres« af Marstal, eget Skib. Opgav Søen 1916. Adr.: Reberbanen, Marstal.

BAGER, Hans Jensen, f. 4. Marts 1850 i Mar-



stal. Søn af Tømrermester C. J. Bager; g. 1875 m. Maren, f. Eriksen, Marstal, d. 1901. Til Søs 1864 med J. »Prøven« af Marstal, senere andre danske Sejlskibe. Paa Navigationsskole i Marstal 1869, Styr-

mandseksamen 1. og 2. Del s. A. Styrmand 1870 i Gl. »Freya«, senere andre Sejlskibe; Skibsfører 1875 i Sk. »Nathalia«. Gik i Land 1890.

Adr.: Vinkelstræde 24, Marstal.

BAGER, Jens Pofler, f. 5. Feb. 1891 i Marstal.



Søn af Lars Jensen Bager, Marstal. Til Søs 1905 med Sk. »Herkules«, senere med 3 m. Sk. »Astræa«, 3 m. Bk. »Havila« og andre Sejlskibe. Paa Navigationsskole i Marstal 1912, s. A. Styrmandseksamen 1.

og 2. Del. 1915—18 aftjent Værnepligt som Reserveløjtnant. 1919 Skibsfører i 3 m. Sk. »Pax«. Derefter Styrmand i forskellige af D/S »Vendila«s Skibe, senere Skibsfører i samme Selskab; p. t. i S/S »Svend Pii«.

Adr.: Havnegade, Marstal.

BAGER, Lars Jensen, f. 3. Nov. 1863 i Marstal.



Søn af Skibsbygmester Lars Jensen Bager, Marstal; g. 1888 m. Karoline Marie Pofler, d. 1933. Til Søs 1878 m. J. »Fuglen«, Gl. »Brødrenes Minde«, Sk. »Salus« og andre Sejlskibe. Paa Navigationsskole i

Marstal 1886, Styrmandseksamen 1. Del 1886, 2. Del 1887, Styrmand i Sk. »Immanuel« af Marstal, 1888 Fører af samme Skib, 1890 gik i Land og blev Skibsbygmester i Marstal. 20 Aar i Bestyrelsen for Ærø Sø-Assuranceforening. Fra 1913 Ekspert i Bureau Veritas. 25 Aar i Bestyrelsen for Spare- og Laanekassen i Marstal.

Adr.: Havnegade, Marstal.

BAGER, Martin Hans, f. 6. Juni 1871 i Dragør.



Søn af Skibsfører Hans Dirk Bager; g. 1904 m. Anna Henriette, f. Jensen. Til Søs 1886 med Bg. »Anna« af Fanø, derefter med Den Kgl. Grønlandske Handels og Kryolit-Selskabets Skibe, tyske og engelske

Sejlskibe som Tømmermand. Paa Navigationsskole i København 1900, Styrmandseksamen 1. Del 1901, 2. Del 1902; ansat som 3. Styrmand 1901 i D. F. D. S.s S/S »Florida«, 2. Styrmand 1902 i S/S »Tyr«, 1. Styrmand 1910 i forskel-

lige Skibe; fung. Skibsfører 1913 i forskellige Skibe. Skibsfører 1927 i D. F. D. S.s S/S »Thy« o. a., sidste Skib S/S »Møen«.

Adr.: Strandboulevard 73, København Ø.

BAGER, Thomas, f. 15. Nov. 1896 i Marstal.



Søn af Skibsfører Chr. Bager, Marstal; g. 1920 m. Dina f. Hansen, Marstal. Til Søs 1911 m. 3 m. Sk. »Henry«, 3 m. Sk. »N. P. Nielsen«, 3 m. Sk. »Skirner« af Marstal m. fl. 1917 paa Navigationsskole i

Marstal, Styrmandseksamen 1917 og Skibsførerseksamen 1926, Styrmand 1917 i Bk. »Claudia«, Sk. »Glory« af Marstal og Bk. »Sivah« af Svendborg, 1936 Skibsfører i J. Lauritzens Rederi som Fører af S/S »Helga«, p. t. S/S »Jenny«. Blev i 1916 torpederet med Bk. »Johan« i Atlanterhavet.

Adr.: Vestergade, Marstal.

BAGGER, Jes Wilhelm, f. Okt. 1885 i Buntje, Ballum, Søn af Skibsfører Laust Hansen Bagger og Hustru Hansine Andrea, f. Boysen; g. 1920 m. Andrea Caroline Bagger, f. Kongsmark, Rømø. Til Søs, sejlet med forskellige Skibe, Styrmandseksamen 1907, Skibsførerseksamen i Flensborg 1911; ansat som Styrmand i Rederiet Joost, Flensborg; 1920 ansat i Toldvæsenet; Overtoldbetjent.

Adr.: Ballum v. Tønder.

BAGGESEN, B., f. 26. Aug. 1877. Til Søs med forskellige Skibe, Styrmandseksamen 1. og 2. Del, ansat som Styrmand og Skibsfører ved D. S. B.

Adr.: Kirkepladsen 4, Korsør.

BAHNSEN, Uwe Werner, f. 26. Feb. 1912 i Tønder. Søn af Købmand Peter Bahn- sen og Hustru Anne, f. Møller. Til Søs 1930 med M/S »Waldtraut Horn«, senere M/Gl. »Emma«, M/Tj. »Svend« m. fl. Paa Navigati- onsskole i Svend- borg 1935. Styr- mands- og Skibsførereksamen 1937; ansat som Styrmand 1938 i A. P. Møllers Rederi, M/S »Leise Mærsk«; p. t. M/S »Leise Mærsk«. Tog Radioeksamen Januar 1938.

Adr.: Sønderhov.

BAKKE, Jens Otto, f. 2. Dec. 1879 i Aalsgaar- de. Søn af Fisker Chr. Bakke; g. 1909 m. Amalie, f. Møl- ler. Til Søs 1894 m. Skoleskibet »Ge- org Stage«. Paa Na- vigationsskole paa Bogø 1901. Styr- mandseksamen 1. Del 1901, 2. Del 1902. Styrmand 1903 i D/S »Carl«; 1906 i Em. Z. Svitzers Bjærgningsentreprise; 1907 i D. S. B.; 1930 Skibsfører i D. S. B. ved Masnedø Overfarten; p. t. ved København-Malmø Overfarten. For- mand i Jernbaneforeningens 11. Kreds (Skibs- officererne) 1937.

Adr.: Gustav Adolfsgade 10, 3., Kbhvn. Ø.

BANG, H. V., f. 15. Sep. 1857 i København. Søn af Skibsfører C. A. Bang og Hustru Karen Helena, f. Nordsøe. Til Søs 1873 med forskel- lige Scjlskibe. Styrmandseksamen 1. og 2. Del 1876. Ansat i Grønlands Styrelse som Styrmand og Skibsfører. Har ført flere Ekspeditioner til Grønlands Øst- og Vestkyst. Medlem af Besty- relsen for Den alm. danske Skibsførerforening af 1874 fra 1907—14. Formand for samme For-

ening fra 1909—13. Æresmedlem fra 1927. For- mand i Fællesraadet for Danmarks nautiske For- eninger, Formand for Det grønlandske Selskab, Medlem af Østgrønlands-Komitéen af 1924, Medlem af Søretten for Københavns Amt 1933. R. DM.

Adr.: Smedegade 3, Sct. Jørgensbjerg, Roskilde.

BALLE, Johannes, f. 21. Maj 1886 i Godthaab, Grønland. Søn af Præst og Seminarie- forstander Nikolaj Edinger Balle og Kathrine J. J., f. Fleischer; g. 1914 m. Astrid, f. Møller, Aars. Til Søs 1902 med Grønlandske Handels Skibe S/S »Ceres«, S/S »Godt- haab« m. fl., endvidere tysk Fsb. »Melpomene« og enkelte Turinere og Marstallere. Paa Navigati- onsskole 1907 i København, Styrmandseksamen 1. og 2. Del 1908; ansat som Styrmand 1913 i Grønlands Styrelse; 1920 Overstyrmand og 1927 Skibsfører i Grønlands Styrelse. Blev 1931 afske- diget med Pension. Blev Reserveløjtnant 1911 og Reserveløjtnant af 1ste Gr. 1924 og foretog i Aa- rene 1911—18 flere Togter. Var i Sommeren 1920 kendt Mand og Islods paa Inspektionsski- bet »Fylla«, Kaptajn A. G. Topsø-Jensen. I Aarene 1934 og 1936—37 Kontrollør ved den nordlige Færingehavn.

Adr.: Sundvej 12, Hellerup.

BANG, A. S., f. 24. April 1875 i Hals. Søn af Lods A. Chr. Søren- sen Bang; g. 1904 m. Marie f. Larsen, Hals. Til Søs 1889 m. 3 m. Sk. »Hansine« af Marstal, Sk. »Maja« af Ærøsko- bing og Bk. »Cuba« af Bremen. Paa Na- vigationsskole i Aal- borg 1899, Styr-



mandseksamen 1. Del 1900 og 2. Del s. A. Styrmand 1901 i Fiskesmakke »Nelson«, senere i C. K. Hansens og Svendsen & Christensens Rederi, Skibsfører 1908 i S/S »Freja«, senere S/S »Cimbria«. Ansat i Hirtsholm Lodseri 1915. Til Lodseriet ved Hals 1919, p. t. Lods ved Hals. Forlist 19. Sep. 1896 med Sk. »Elisabeth« af Aalborg ved Kollision med skotsk Damper 2 Sm.N. f. Trindelens Fyrskib. Adr.: Østerg., Hals.

BANG, Einar August, f. 25. Juni 1886 i København. Søn af Skibsfører i D. F. D. S. Christian Asmus Bang, I.F.2*. FM. 1. p.p., og Sofia, f. Poulsen, Datter af Lagtingsmand paa Færøerne J. Poulsen. Til Søs 1901 m. Bk. »Thorvaldsen«, K. G. H., paa Grøn-



landsfart, senere forskellige Sejlskibe. Paa Navigationsskole i 1905, Styrmandseksamen 1. og 2. Del 1906, Styrmand 1911 i D. F. D. S.; sejlet med forskellige af Selskabets Skibe, dog mest i fast Passagerfart paa Island og Færøerne. Skibsfører 1937 i S/S »Flora«; p. t. S/S »Sigrun«. Bestyrelsesmedlem af Dansk Styrmandsforening fra 1918—37; 1935—37 Formand sammesteds. Medlem af Bestyrelsen for »Danske Navigatorers Bibliothek« og af Bestyrelsen for »Navigatorernes Hus«.

Adr.: Villa »Urd«, Amsterdamvej 26, Kbh. S.

BANG, Fedor, f. 16. Marts 1880 i Hobro. Søn af Toldforvalter Chr. Bang og Hustru Henriette, f. Clemmensen; g. m. Lilly Landberg, Sundsvall. Til Søs 1894 med 3 m. Sk. »Tove«, Bg. »Ellen«, 4 m. Bk. »Pisagua« o. a. Paa Navigationsskole paa Fano



1898, Styrmandseksamen 1. og 2. Del 1899; ansat som Styrmand s. A. i Fanøbark, 1902 i D. F. D. S.s S/S »Oscar II« o. a. af Selskabets Skibe. 1905 i D/S »Heimdal« S/S »Simonc« o. a. Skibsfører 1909 i D/S »Dania« S/S »Mary«, senere S/S »Daghy«, S/S »Lilly« o. fl.; p. t. S/S »Tovelil«. 1934 25 Aars Jubilæum som Skibsfører i D/S »Dania«. Torpederet 1917 med S/S »Lilly« ved Portugals Kyst, kom ind med Redningsbaade efter 18 Timers Sejlad ved Vianna do Castello.

Adr.: Lahngade 74, Odense.

BANG, Frederik, f. 22. Jan. 1901 i Hals. Søn af Skomagermester N. Bang og Hustru Amanda, f. Jensen; g. 1927 m. Elna, f. Dahl. Til Søs 1915 med Lodsdamperen »Skagerak«, senere med norske, chilenske og amerikanske Sejlskibe paa Langfart. Paa Navigati-



onsskole i Aalborg 1920, Styrmandseksamen 1922 og Skibsførereksamen fra Svendborg 1922, Styrmand 1923 i Rederiet »Pacific« i S/S »Senta«, 1933 Skibsfører i Rederiet »Torm« (S/S »Tove«), derefter forskellige Rederier; 1936 ansat som Lods i Aalborg.

Adr: Fyensgade 60, Aalborg.

BANG, Kaj Aage, f. 19. Jan. 1915 i Christianssted, St. Croix. Søn af Overassistent Aage Bang. Til Søs 1930 med M/S »Fionia« af Ø. K. Paa Navigationsskole i København 1936, Styrmandseksamen 1937, Skibsførereksamen 1938. Adr.: Carlshøjvej, Lyngby.



BANG, Peter Laurids, f. 13. Marts 1905 i Sorø.



Søn af fhv. Stationsforstander A. P. Bang, Hillerød; g. 1931 m. Anne-Lise, f. Ivert, Hillerød. Til Søs 1921 med Skoleskibet »Georg Stage«, derefter Skoleskibet »København«, norsk 3 m. Sk. »Hippen«, 3 m.

Sk. »Nanna« og S/S »Nordamerika«. Paa Navigationsskole i København 1926, Styrmandseksamen 1928, Skibsførereksamen 1932; ansat som Styrmand 1929 i Skoleskibet »Georg Stage«, senere S/S »Hans Tavsens«, S/S »Marie Toft« og S/S »Finland«, 1. Styrmand i M/S »Th. Stauning«, S/S »Astra« o. a., derefter i D/S »Øresund« og D/S paa Bornholm af 1866 i forskellige Skibe. Siden 1934 ansat ved Statens Fiskerikontrol. Til Orlogs 1929 som Fører af Patrouillebaad. Radioeksamen s. A. Navigatøernes Repræsentant inden for Fiskerikontrollen.

Adr.: Andreas Bjørnsgade 25, København K.

BANG-ULLNER, Charles, f. 20. Marts 1895 i



Genève. Søn af Kunstmaler Jørgen Bang Ullner, Bedagergaard, Tolstrup pr. Ringsted; g. 1925 m. Gudrun, f. Jensen Ulbølle, Datter af Mejeribestyrer M. Jensen, Dallose. Til Søs 1909 m. Skoleskibet »Vi-

king« paa 3 Togter til Vladivostock, paa Jordomsejling og til Sydamerika. Paa Navigationsskole i København 1912, Styrmandseksamen 1. Del s. A., 2. Del 1913; s. A. ansat som Styrmand i D. F. D. S. i S/S »Oscar II« og forskellige Skibe, senere D/S »Orient« i M/S »Indien« og M/S »Tranquebar«, p. t. M/S »Tacoma«. Torpederet

med S/S »Christianssund« i den engelske Kanal ca. 1915.

Adr.: Sophus Bauditzvej 3, Skovshoved.

BANTZ, Martin Heinrich, f. 1. Feb. 1899 i Or-



drup. Søn af Havemand P. C. L. Bantz, Ordrup; g. 1926 m. Kamma, f. Olsen, København. Til Søs 1913 m. Skoleskibet »Viking«, senere 3 m. Sk. »N. E. Schmidt«, norsk Bk. »Fixstjernen« o. fl. a. Sejl- og Damp-

skibe. Paa Navigationsskole i København 1922, Styrmandseksamen 1924, Skibsførereksamen 1927. Styrmand 1924 i D/S »Vendila« i S/S »Lars Kruse«, senere i andre af Rederiets Skibe; p. t. Styrmand i S/S »P. N. Damm«. Til Orlogs 1922 ved Flyvebaadsstationen. Sejlede under hele Krigen uden at blive torpederet.

Adr.: G. A. Hagemannsvej 15, Snekkersten.

BARFOED, H. L., f. 2. Marts 1890. Til Søs med forskellige Skibe, Styrmandseksamen 1. og 2. Del. Styrmand og Skibsfører i D/S »Orient«, p. t. Fører af S/S »Westralia«.

Adr.: Marievej 13, Vedbæk.

BARRIS, Carl Emil, f. 11. Nov. 1885 i Säffle,



Värmland, Sverige. Søn af Styrmand Lars Ohlson, Säffle, Värmland, Sverige; g. 1928 m. Antinia, f. Starck, Randers. Til Søs 1900 med engelske, svenske og danske Sejlskibe, bl. a. 4 m. Bk. »Engelhorn« af Liverpool.

Paa Navigationsskole paa Bogø 1910. Styrmandseksamen 1. og 2. Del 1911. Styrmand

1913 i D. F. D. S. bl. a. i S/S »United States«, S/S »Hellig Olav« og S/S »Oscar d. II.«; p. t. 1. Styrmand i S/S »Dronning Alexandrine«. Sejlede under Krigen i Farezonen uden at blive torpederet.

Adr.: Ulrikkenborgvej 92, Lyngby.

BASBØLL, Hans Otto Carl, f. 4. Juli 1883 i København. Søn af Sadelmager Carl Basbøll og Hustru, Laura, f. Hansen; g. 1906 m. Olga, f. Lansvig. Til Søs 1898 m. Bk. »Nordlyset«. Senere svenske og engelske Sejlskibe. Paa Navigationsskole i København 1904. Styrmandseksamen 1. og 2. Del 1905. Styrmand 1906 i Holm & Wonsilds Rederi i S/S »Ulrik Holm«. 1909 ansat i D. F. D. S. Sejlet med forskellige af D. F. D. S.s Skibe, deraf 15 Aar paa Ruterne Esbjerg til England, Esbjerg-Harwich 1926—35. 1937 Skibsfører i D. F. D. S. Nuværende Skib S/S »Charkow«.



Adr.: Sundvej 12, Hellerup.

BASTHOLM, Peter Lauritsen, f. 17. Juli 1879 i Ommel. Søn af Skipper L. Bastholm og Hustru Anne Kathrine, f. Lauritsen; g. 1907 m. Cathrine, f. Hansen. Til Søs 1893 med Sk. fra Marstal; senere andre Sejlskibe. Paa Navigationsskole i Marstal 1899, Styrmandseksamen 1. Del 1900, 2. Del 1901, Styrmand i Sejlskibe fra Marstal, 1906 Styrmand i S/S »Broholm«, 1907 S/S »Hjortholm«, begge af Rederiet »Steam«, der overgik til D. F. D. S. Skibsfører i 1925 af S/S »Olav«, p. t. Fører af S/S »Gorm«.



Adr.: Møllevvej, Marstal.

BASTRUP, Chr. Jørgensen, f. 10. Okt. 1885 i Marstal. Søn af Skibsfører Peter Bastrup, Marstal; g. 1915 m. Nielsine, f. Petersen, Marstal. Til Søs 1899 med Sk. »Marie«, senere Sk. »Christiane«, Sk. »Althea«, 3 m. Sk. »Albert«, 3 m. Sk. »Diana« og 3 m. Sk. »H. C. Christensen«. Paa Navigationsskole i Marstal 1905, Styrmandseksamen 1. og 2. Del 1907, Styrmand 1908 i 3 m. Sk. »Hansine«, derefter J. Lauritzen og Carls Rederier samt D/S »Heimdal«. Skibsfører 1916 i 3 m. Sk. »Akureyri«, 3 m. Sk. »Skjold«, 3 m. Sk. »Nauta« og 3 m. Sk. »Neptun«. Torpederet 1916 med S/S »Jeanne« i Kanalen. Forlist med 3 m. Sk. »Akureyri« ved Norges Vestkyst 1918.



Adr.: Møllevvej, Marstal.

BASTRUP, Thorwald, f. 7. Dec. 1890 i Marstal. Søn af Skibsfører Peder Bastrup. Til Søs 1905 m. Sk. »Valborg«, Sk. »Ruth«, 3 m. Sk. »Martin«, 3 m. Sk. »Eden« og andre Sejlskibe. Paa Navigationsskole i Marstal 1917, Styrmandseksamen 1918, Styrmand i 3 m. Sk. »Juliane«, Rederi C. W. Clausen, og senere 3 m. Sk. »Energi« og 3 m. Sk. »Start«. Paa Grund af Sygdom gaaet i Land 1927, blev Gartner og har nu Frugtplantage.



Adr.: Ny Møllegade, Marstal.

BECK, Erich Zimmermann, f. 11. Nov. 1907. Til Søs med forskellige Skibe. Styrmands- og Skibsførereksamen; p. t. ansat som Styrmand i D/S »Orient«.

Adr.: Ulrich Birchs Alle 20, København S.

BAY-SCHMITH, J. O., f. i København. Søn af



Kaptajn i Marinen Niels Christian Bay-Schmith. Til Søs 1927 med Ø.K.s M/S »Malaya«, derefter finsk S/V »Viking« og forskellige af Rederiet A. P. Møllers Skibe. Paa Navigationsskole i København 1934,

Styrmandseksamen 1935, Skibsførereksamen 1936; p. t. tjenestegørende Søofficer i Reserven. Radiotelegrafist af 2. Gr. Søløjtnant II i Reserven 1937.

Adr.: U-Baaddivisionen, Holmen, København K.

BECH, Øjvind, f. 4. Juli 1910 i Græse, Frederiksborg Amt. Søn af Førstelærer A. N. Bech, Græse Kommuneskole; g. 1937 m. Grete Lindgreen Møller, Datter af Fabrikant R. Møller. Til Søs 1925 m. Skoleskibet »Georg Stage«, derefter



Den Kgl. Grønlandske Handels og Ø. K.s Skibe samt som Understyrmand i Skoleskibet »Georg Stage«. Paa Navigationsskole i København 1931, Styrmands- og Skibsførereksamen 1933; ansat som Styrmand s. A. i Ø. K., 1936 i D. F. D. S., fra 1937 i D. S. B. ved Storebæltsoverfarten. Til Orlogs 1934, Søløjtnant af 1. Gr. i Reserven 1936.

Adr.: Suhrsvej 21, 1., Korsør.

BECK, M. H., f. 1. Marts 1908. Til Søs med forskellige Skibe. Styrmands- og Skibsførereksamen. Ansat som Styrmand i D/S »Vesterhavet«, p. t. S/S »Frida«.

Adr.: Nordby, Fanø.

BECK, Asmus, f. 14. Jan. 1883 i Graasten. Søn



af Vognmand Asmus Beck og Hustru Christiana Margrethe, f. Neidhard; g. 1916 m. Anna, f. Rothmeier. Til Søs 1897 med forskellige Sejlskibe paa Langfart. Paa Navigationsskole i Aabenraa 1908, Styr-

mandseksamen s. A., Skibsførereksamen 1914 fra Altona Navigationsskole; ansat som Styrmand 1909 i forskellige tyske Sejl- og Dampskibe, 1920 Styrmand, senere Skibsfører i forskellige Rederier, 1924 Styrmand i Rederiet Marius Nielsen & Søn i forskel. Skibe; p. t. S/S »Bertha«. Deltog i Verdenskrigen 1916 i Undervandsbaade i Middelhavet. Forliste 1901 med S/S »Adelheid« af Flensborg. Adr.: Lavgade 15, Aabenraa.

BECK, Laurids Bertelsen, f. 31. Maj 1906 i Skærbæk. Søn af



Landmand P. A. Beck. Til Søs 1922 m. S/S »Skagerak«. Paa Navigationsskole 1930, Styrmands- og Skibsførereksamen 1932, Styrmand s. A. i J. Lauritzens Rederi, p. t. i S/S »Anne«.

Radioeksamen 1935. Adr.: Skærbæk.

BECK, Oluf Peter, f. 1. Nov. 1906 i Viborg. Søn af Forretnings-



fører L. M. Beck og Hustru Cecilie Ansine Marie, f. Madsen. Til Søs 1922 m. Sejlskibe fra Marstal, bl. a. Sk. »Bona Vista«. Paa Navigationsskole i København 1931, Styrmands-

eksamen 1932, Skibsførereksamen 1933, ansat som Styrmand s. A. i A. P. Møllers S/S »Oluf Mærsk«, derefter S/S »Susan Mærsk«, M/S »Leise Mærsk«; p. t. i M/S »Emma Mærsk«. Aftjent Værnepligt i Marinen.

Adr.: Mollegade 15, Aabenraa.

BECK, Theodor, f. 8. Febr. 1877 i Nordby paa



Fanø. Søn af Kap-
tajn H. L. Beck,
Nordby; g. 1899 m.
Karen Jensine. Til
Søs 1891 med Bk.
»Havila« af Fanø,
senere »Johanne«,
»Laura« og engelsk
Dampskib. Paa Fanø
Navigationsskole

1897, Styrmands-
amen 1. og 2. Del 1898, Styrmand s. A. i D. F.
D. S. i S/S »Koldinghus«, S/S »Niels Brock«
og »N. J. Fjord«; byggede en Fiskekutter og
fiskede for egen Regning i 3 Aar. 1907 ansat
som Bestyrer af Nordby Gasværk, fra 1915 og-
saa Bestyrer af Nordby Vandværk. Anerken-
delse og Dusør som medvirkende til at føre S/S
»Louisiana« i Havn med brækket Skrueaksel.

Adr.: Nordby Gasværk, Fanø.

BECK, Thorvald, f. 13. Nov. 1904 i Nordby paa



Fanø. Søn af Skibs-
fører H. M. Beck,
Nordby; g. 1933 m.
Ninna, f. Jensen,
Nordby. Til Søs 1918
med S/S »Tysk-
land«, D/S af 1912,
senere med Skole-
skibet »Viking« i 3
Aar, S/S »Bryn-
hild«, S/S »Alexan-
dra« o. fl. Paa Navigationsskole paa Fanø 1925,

Styrmandseksamen 1926, Skibsførereksamen
1927; ansat som Styrmand 1928 i A. P. Møllers
Rederi, S/S »Hans Mærsk«, senere flere af Sel-
skabets Skibe, bl. a. S/S »Oluf Mærsk«, S/S

»Hulda Mærsk«, S/S »Hertha Mærsk«; p. t.
1. Styrmand i S/S »Mathilde Mærsk«. Til Or-
logs 1928 som Fører af Chalup.

Adr.: Nørrevang 9, 1., Esbjerg.

BECK, Walter Joachim, f. 18. Sep. 1913 i Aa-



benraa. Søn af Ma-
skinbygger Heinrich
Beck og Hustru
Bertha, f. Murr.
Til Søs 1931 med
M/Gl. »Christoph«
af Aabenraa, senere
Sejlskibe fra Eger-
sund og S/S »Fre-
densborg«. Paa
Navigationsskole i

Svendborg 1935, Styrmands- og Skibsførereksa-
men 1937; ansat som Styrmand s. A. i Rederiet
»Vesterhavet«s S/S »Helga«; p. t. samme Skib.

Adr.: Slotsgade 7, Aabenraa.

BECKWITH, Alexis, f. 16. Marts 1876 i Efve-



rödgård, Sverige.
Søn af Godsejer Fre-
derik Hansen og Hu-
stru Amalie, f. Beck-
with-Lohmeyer; g.
1914 m. Suzanne, f.
Martel. Til Søs 1890
som frivillig Lær-
ling med »Iver Hvit-
feldt« og »Ingolf«,
derefter med Sejlski-

be. Paa Navigationsskole i København 1895,
Styrmandseksamen 1. Del 1896, 2. Del 1897;
derefter i Sejlskibsfart. 1898 Aspirant i Ø. K.
med S/S »Cathay«, aftjente Værnepligt 1899,
Reserveløjtnant s. A. Ansat som Aspirant i Stats-
banerne 1899, Styrmand 1902 ved Malmø-
overfarten. Storebæltsoverfarten 1903—07,
Malmøoverfarten 1907, Reservefører 1916—19
samme Steds. 1919 Skibsfører i Masnedøover-
farten, 1929 ved Storebælt. Fra 1935 Fører af
M/F »Sjælland«.

Adr.: Dyrhaugevej 24, Korsør.

BEIER, Georg Carl, f. 14. Okt. 1883 i Rønne.



Søn af Skibsfører Carl Beier, Rønne; g. 1911 m. Andrea, f. Lau, Bornholm. Til Søs 1900 med Gl. »Hermod«, senere med forskellige Sejlskibe. Paa Navigationsskole i Rønne, Styrmandseksamen 1. og 2. Del

1907. 1908 ansat som Styrmand i Alfred Christensens Rederi. Sejlet med forskellige af Rederiets Dampere, senere ansat i Dampskibsselskaberne »Norden«, »Danmark« og C. K. Hansen. Gik i Land 1924 og er nu ansat som Formand i D. F. D. S. i København. Til Orlogs med »Islands Falk«. Bjærgede 6 engelske Søfolk i Nordsøen med S/S »Svava«.

Adr.: Strandlodsvej 86, København.

BEIER, Henry, f. 9. Dec. 1887 i Allinge. Søn af



Skibsfører E. M. Beier, Allinge. Til Søs 1902 med 3 m. Sk. »Karoline Kok«, senere Bk. »Tordenskjold«, 3 m. Sk. »Fuglen« og Bk. »Ternen«. Paa Navigationsskole i Rønne 1908, Styrmandseksamen 1. Del 1909,

2. Del 1914; Styrmand i 3 m. Sk. »Kathrine«, norsk S/S »Rex« og S/S »I. S. Justesen«. Skibsfører 1915 i Sk. »Fram«, derefter 1. Styrmand i Bk. »Ternen« og i Rederierne »Patria« og »Triton« som Styrmand og Fører i 4 Aar. 1928 ansat i Rederiet »Torm« som 1. Styrmand; p. t. S/S »Gunhild«. Til Orlogs med Kongeskibet »Dannebrog« 1911. Bombarderet i Nordsøen 1917 med Sk. »Fram«.

Adr.: c/o D/S »Torm«, Bredgade 6, København K.

BELDRING, Hans Maarten Taselaar, f. 3.



Sep. 1913 i København. Søn af Skibsfører H. F. Beldring. Til Søs 1930 med M/S »Danmark« (Ø. K.), derefter med »Georg Stage«, S/S »Frederik VIII« og 3 m. Sk. »Nordstjernen« af Marstal og M/S »Fionia«

(Ø. K.) o. fl. Paa Navigationsskole i København 1935, Styrmands- og Skibsførereksamen 1936, Styrmand 1937 i Østasiatisk Kompagni, p. t. M/S »Erria«. Realeksamen 1930. Paa Reserveofficersskolen 1936—37. 1937 udnævnt til Søløjtnant af 2. Gr. i Reserven.

Adr.: Høyrups Alle 19, Hellerup.

BELDRING, Sophus Johannes Lagar, f. 7.

April 1881 paa Hammeren Fyr. Søn af Skibsfører, Fyrmester Hans Gregorius B. og Hustru Aletha E., f. Diderichsen; g. 1908 m. Kirsten Petrea, f. Albrechtsen. Til Søs, sejlet med forskellige Skibe, Styrmandseksamen 1. og 2. Del. 1908 Fyrmester paa Christiansø, 1932 Fyrmester ved Nakkehoved Fyr. 1920 Formand for Kystudkigsvæsenet.

BENCKE, Jørgen Gustav, f. 3. Aug. 1873 i



Korsør. Søn af Teglegrafbestyrer Bencke, Kalundborg; g. 1927 m. Helga Amanda, f. Fisch. Til Søs 1888 med Krydserkorvetten »Sct. Thomas« som frivillig Lærling, senere Grønlandske Handels Skibe og

Melchiors Baade. Paa Navigationsskole i København 1896, Styrmandseksamen 1. Del 1897, 2. Del 1898, Understyrmand i »Georg Stage« s. A., ansat som Styrmandsaspirant 1900 i D. F.

D. S., 2. Styrmand 1901, 1. Styrmand 1907. Skibsfører 1924 i D. F. D. S.s S/S »Dania«; p. t. Fører af S/S »Limfjorden«.

Adr.: Rolighedsvej 18, 3., København F.

BENTZEN, Børge, f. 3. Okt. 1904 i København. Søn af Tæller i Nationalbanken Chr. Bentzen og Hustru Selma, f. Larsen. Til Søs 1919 med Damper; senere Sejlskibuddannelse paa amerikanske Sejlskibe, derefter Ø. K., bl. a. M/S »Afrika«.



Paa Navigationsskole i Svendborg 1929, Styrmands- og Skibsførereksamen 1931; ansat som 2. Styrmand s. A. i J. Lauritzens S/S »Ulla«, 1934 1. Styrmand i M/S »Fort Royal«. Skibsfører 1936 i eget Skib, S/S »Selma B.«; p. t. Fører af S/S »Christian B.«. Radiotelegrafist 1931. Reserve-løjtnant 1932.

Adr.: Esthersvej 15, Hellerup.

BENZON, Jørn Eggert, f. 3. Nov. 1910 i Randers. Søn af Politimester A. Benzon, Slagelse; g. 1937 m. Grethe Schultz. Til Søs 1930 med Inspektionsskibet »Islands Falk«. Paa Navigationsskole i København 1936, Styrmandseksamen 1937, Skibsførereks-

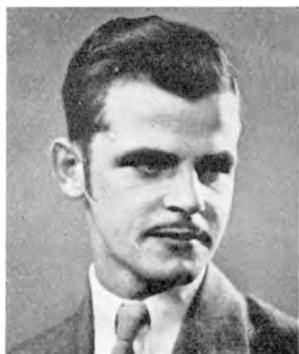

amen 1938, Styrmand i A. P. Møllers Rederi. Opfinder af Pal-Tromleseksanten (pat. anm. 1938).

Adr.: Ulrikkenborgvej 109, Lyngby.

BERENDSEN, Wilfred, f. 2. Marts 1905 i København. Søn af Skibsfører H. A. Berendsen og Hustru Christiane, f. Berthelsen; g. 1932 m.

Maja, f. Thomsen. Til Søs 1919 med Bk. »Kylemore« af Nyborg, derefter forskellige andre danske Sejlskibe fra Marstal og Svendborg. Paa Navigationsskole paa Fanø 1925, Styrmands- og Skibsførereksamen 1927; ansat som 3. Styrmand 1928 i D. F. D. S. i M/S »California«, 1935 2. Styrmand i S/S »Svanholm«, p. t. 2. Styrmand i S/S »Aarhus«.

Adr.: Philip Schousvej 25, St., København F.

BERCHOLT, Harald, f. 31. Maj 1885 i Nykøbing F. Søn af Skipper Peter Sørensen; g. 1913. Til Søs 1899 m. J. »Lydia«, Bk. »Aalborg«, Bk. »Embla Tercera« og andre danske og udenlandske Sejlskibe. Paa Navigationsskole paa Bogø 1904, Styrmandseksamen



1. og 2. Del 1905, Styrmand 1909 i De Fiskerske D/S. Skibsfører 1925 i D/S »Dannebrog« som Fører af S/S »Skodsborg«, p. t. Fører af S/S »Ørneborg«. 1921 Bestyrelsesmedlem i Dansk Styrmandsforening, Næstformand 1924, Formand 1932—34.

Adr.: Herringløse pr. Viksø.

BERENDSEN, Hans Andreas, f. 6. Nov. 1871 i Nordby paa Fanø. Søn af Styrmand Andreas Berendsen; g. 1897 m. Kristiane f. Bertelsen; g. 1935 m. Clara Berendsen. Til Søs 1887 med Krydstoldjagtene ved Assens, senere ved Middelfart og Randers-



fjord Toldkrydsfart. Paa Navigationsskole 1890, Styrmandseksamen 1. Del 1891, 2. Del 1897, Styrmand 1893 paa Bk. »Anne Marie« af Nordby og forsk. Dampskibe; Skibsfører 1915 i Dansk

Fransk D/S som Fører af S/S »Normandiet«, senere forskellige af Selskabets Dampere. Gik i Land 1933.

Adr.: Bagsværd Hovedgade 158, Bagsværd.

BERG, Aage Emil, f. 27. Maj 1897 i København. Søn af Direktør for Københavns Begravelsesvæsen A. Berg; g. 1934 m. Ulla Krüger, Datter af Overretssagfører W. Krüger. Til Søs 1912 med Sk. »Hebe« af Marstal. 1913 Sk. »Thyra« af Marstal og 1916 Grønlandsfareren »Thorvaldsen«. Paa Navigations-skole i København 1917, Styrmandseksamen s. A., Skibsførereksamen 1922. Styrmand 1918 i Ø. K., Skibsfører 1934 i samme Selskab af M/S »Peru«, p. t. Fører af M/S »Tongking«.

Adr.: Tuborgvej 62, Hellerup.



BERG, Axel, f. 13. Juni 1894 paa Frederiksberg. Søn af Direktør Axel Berg, Frederiksberg; g. 1918 m. Margrete, f. Bonnesen. Til Søs 1908 med »Georg Stage« og senere Sk. »Duen«, Sk. »Maagen«, Bk. »Drott« og andre Sejlskibe. Paa Navigationsskole i København 1913, Styrmandseksamen 1. Del 1914, 2. Del 1915; ansat i Ø. K. 1914 i M/S »Fionia«, derefter M/S »Selandia«. Gik i Land 1918; studerede paa Polyteknisk Lærestalt fra 1918—24 og derefter Ansættelse hos Burmeister & Wain og paa Aalborg Skibsværft. Fra Oktober 1925 Ansættelse paa Nakskov Skibsværft. 1937 Overingeniør ved Nakskov Skibsværft. Til Orlogs

1916—18 paa Reserveløjtnantsskolen, tjenestegørende Reserveløjtnant. Bestyrelsesmedlem af Ingeniørforeningen.

Adr.: Branderslev pr. Nakskov.

BERG, Hans Carl, f. 2. April 1911 i Sønderho, Fanø. Søn af Manufakturhandler C. Berg og Hustru Abelone, f. Jensen; g. 1936 m. Ellen, f. Thøgersen. Til Søs 1925 med »Georg Stage«, senere med danske Sejlskibe. Paa Navigations-skole paa Fanø 1933, Styrmands- og Skibsførereksamen 1935, Styrmand 1936 i D. F. D. S. paa S/S »Svanhild«, 1937 Radiotelegrafisteksamen.

Adr.: Sønderho, Fanø.

BERG, Hans Peter Valdemar, f. 7. Dec. 1867 i Orup pr. Faxe. Søn af Købmand F. V. Berg; g. 1901 m. Henriette, f. Sørensen, Datter af Fabrikant Sørensen. Til Søs 1882 med »Georg Stage« som Lærling. Paa Navigationsskole i København 1889, Styr-



mandseksamen, ansat som Styrmand 1891 i Thingvalla Selskabet. Paa Reservekadetskolen 1891, Reserveløjtnant 1892, 1. Styrmand i Thingvalla Selskabet 1893; 1. Styrmand i Ø. K. Maj 1898, Skibsfører 1900 i Det Østasiatiske Kompagni som Fører af S/S »Annam«. Nuværende Stilling: Direktør for Nakskov Skibsværft. R. MfDR. Bestyrelsesmedlem i Vestindisk Kompagni, St. Thomas, Formand i Bestyrelsen for A/S Varde Staalværk, Medlem af Bestyrelsen for Nakskov Skibsværft, Medlem af Bestyrelsen for Foreningen af Jernskibs- og Maskinbyggerier i Danmark, Medlem af Forretningsudvalget for Jernindustriens Sammenslutning, 1909—10 Inspektør i A/S Russisk Østasiatisk Kompagni, Amerikalinen, Station New York. 1912—13 ansat paa Det Østasiatiske Kompagnis Kontor som Medarbejder ved Planlæggelsen etc.

af det Vestindiske Kompagni, St. Thomas 1915, havde forinden fra April 1914 været ansat paa Ø. K.s Hovedkontor og som befuldmægtiget Tilsynsførende ved Bygningen af Havneanlægget etc. i St. Thomas. Fra November 1919—25 Chef for Ø. K.'s Skibsinspektion. Fra 1925 Direktør for Nakskov Skibsværft.

Adr.: Nakskov Skibsværft, Nakskov.

BERG, Henry Peter Valdemar, f. 17. Jan. 1910 i Hellerup. Til Søs 1925 med Skoleskibet »Georg Stage«, derefter med Skoleskibet »København« o. a. Paa Navigationsskole i København 1930, Styrmandseksamen 1931, Skibsførereksamen 1934. Har sejlet som Styrmand i Ø. K., p. t. paa Polyteknisk Lærestalt i København.

Adr.: Direktør Berg, Nakskov Skibsværft.

BERG-SONNE, Hans, f. 2. Dec. 1906 i Neksø.



Søn af Brygger P. Berg-Sonne og Hustru Minna, f. Wolf; g. 1936 m. Ellinor, f. Weilbach. Til Søs 1922 med Sk. »Peter« af Nexø, derefter forskellige Sejlskibe og med Skoleskibet »København« fra 1923—26. Paa

Navigationsskole i København 1926, Styrmandseksamen 1927, Skibsførereksamen 1928; ansat som Styrmand s. A. i Ø. K.s S/S »Lituanien«, 3. Styrmand 1930 paa M/S »Meonia«, 2. Styrmand 1932 paa M/S »Panama«; udtraadte 1936 af Ø. K. og blev derefter ansat i Grenaa-Hundreded Færgefart.

Adr.: Tomsgaardsvej 76, København N.

BERGSTED, A. A., f. 16. Dec. 1878; g. 1907 m. Hansigne, f. Jensen. Til Søs med forskellige Skibe. Paa Navigationsskole paa Bogø. Styrmandseksamen 1. og 2. Del. Sejlet som Styrmand og Skibsfører i D. F. D. S.; p. t. Fører af S/S »Harald«.

Adr.: Østrigsgade 1, København S.

BERGEN, Johannes Alfred Peter, f. 21. Juni 1914 i København. Søn af Lauritz Bergen,



København. Til Søs 1929 med Skoleskibet »Georg Stage«, derefter Skoleskibet »Danmark«, S/S »Sverige«, S/S »Eli«, S/S »København« og S/S »Hroar«. Paa Navigations-skole i København 1935, Styr-

mandseksamen 1936, Skibsførereksamen 1937; ansat som Styrmand s. A. i D. F. D. S.s S/S »Nevada«. Radiotelefon- og -telegrafieksamen 1937.

Adr.: Vester Fælledvej 16, København V.

BERGGREEN, Chr. Adolf Ølholm, f. 13. Juni



1887 i Bogense. Søn af Skibsfører Senius Berggreen, Bogense; g. 1913 m. Nicoline Berggreen. Til Søs 1901 med Bramsejls-konnerten »Alma« af Bogense, senere med danske og tyske Sejlskibe. Paa

Navigationsskole i København 1910, Styrmandseksamen 1. Del 1911, 2. Del 1913. Styrmand i Th. Rasmussens Rederi, Korsør, 1911 i S/S »Avance«. 1917 ansat i Toldvæsenet.

Adr.: Hobrovej 9, Randers.

BERGH-HANSEN, Henry, f. 16. Aug. 1905



i Fredensborg. Søn af Kommunesekretær Valdemar Hansen, Tikøb; g. 1927 m. Johanne, f. Ipsen. Til Søs 1919 med »Georg Stage«, sejlede derefter med danske Sejlskibe og Dampere. Paa Navigationsskole paa

Bogø 1926, Styrmandseksamen 1927, Skibsfører-eksamen 1928, ansat som Styrmand 1929 i D/S »Torm« og 1930 i D/S »Norden«. Nuværende Skib M/S »Nordfarer«, 2. Styrmand.

Adr.: Villa »Aloh'a«, Bogøby.

BERGMANN, Paul Robert, f. 26. Maj 1902 i Kiel. Søn af Ernst Bergmann; g. 1928 m. Fanny Feodora, f. Ejdesgaard. Til Søs 1916 med forskellige tyske og danske Sejlskibe. Paa Navigationsskole i København 1933, Styrmandseksamen 1935; ansat som



Styrmand 1935 i D/S »Øresund«, senere D/S »Dania«; p. t. S/S »Irene Marie«. Aftjent Værnepligt i Marinen 1926.

Adr.: Øresundsvej 124, 4., København S.

BERNER, Arne Carl Christian Christensen, f. 30. Aug. 1912 i København. Søn af Malermester H. F. Berner og Hustru Gudrun, f. Schoubye. Til Søs 1928 m. Skoleskibet »Georg Stage«, derefter Sk. »Cornwall« og Sk. »Pax« af Marstal o. a. Paa Navigationsskole i København 1933, Styrmandseksamen 1935, Skibsførereksamen 1936; ansat som



Styrmand s. A. i S/S »Enigheden« af Marstal, derefter i D. F. D. S. i S/S »M. G. Melchior«; p. t. M/S »Vistula«.

Adr.: Bangsbovej 29, Vanløse.

BERTELSEN, Carl Henrik, f. 20. Dec. 1901 i København. Søn af Forvalter H. C. Bertelsen og Hustru Mary, f. Danielsen; g. 1928 m. Thy-

brinn, f. Windeløv. Til Søs 1916 med Skoleskibet »Viking«, senere andre Sejl- og Dampskibe. Paa Navigationsskole i København 1921, Styrmands- og Skibsførereksamen 1923; s. A. ansat i D. F. D. S. som 3. Styrmand i S/S »Sleipner«; fra 1927 2. Styrmand i S/S »Skjold«, p. t. 1. Styrmand i S/S »Yrsa«.

Adr.: Lyngbyvej 58, København Ø.

BERTELSEN, Eli Anton, f. 11. Maj 1877 i Blans, Sønderjylland. Søn af Gæstgiver Hans Hansen Bertelsen; g. 1907 m. Katharine Marie, f. Grøn. Til Søs 1892 med tyske, engelske og amerikanske Sejlskibe. Paa Navigationsskole i Flensborg 1898, Styr-



mandseksamen 1899, Skibsførereksamen 1902. Sejlet som Styrmand og Skibsfører med tyske Skibe indtil 1920; ansat i J. Lauritzens Rederi 1920 som Styrmand, 1921 Fører i samme Rederi, p. t. Fører af S/S »Jutta«.

Adr.: Kollund, Sønderjylland.

BERTELSEN, Henry Emil, f. 2. April 1892 i Aarhus. Søn af Strandvagtm. Chr. Bertelsen Aarhus; g. 1922 m. Clara Bremer Jensen. Til Søs 1906 m. 3 m. Sk. »Emilie« af Thuro og senere Sejlskibe fra Marstal. Paa Navigationsskole paa Bogø



1915. Styrmandseksamen 1916. Styrmand i Rederiaktieselskabet »Dragør« i 4 m. M/Sk. »Drogden«, senere »Lynetten« og S/S »Gustav Salting«, 1923 i Isbryderen »Bjørn« af Randers.

Adr.: Nørrebrogade 5, Randers.

BERTELSEN, M. B., f. 3. Nov. 1878 i Aarhus.



Søn af Togfører J. Bertelsen, Aarhus. Til Søs 1895 m. Bk. »Orient«, Ø. K., senere tyske og danske Sejlskibe. Paa Navigationsskole i København 1899, Styrmandseksamen 1. og 2. Del 1901. Ansat som Styr-

mand i D. F. D. S. 1904 i »Niels Brock« og andre af Selskabets Skibe; senere Styrmand i »Carl«s Baadene og i A. P. Møllers Rederi samt D. D. K. K. Gik i Land 1927 og driver nu selvstændig Forretning i Aarhus.

Adr.: Jomsborg, Dynkarken 2, Aarhus.

BERTHELSEN, Otto, f. 26. Feb. 1895 i Korsør. Søn af Guido Berthelsen; g. 1923 m. Karen Johanne, f. Klausen. Til Søs 1910 med danske Sejlskibe. Paa Navigationsskole i København 1917, Styrmandseksamen 1918, Skibsførereksamen 1919; ansat som 2. Styrmand 1921 i D/S »Norden«; efter ca. 1 Aars Forløb ansat i D. F. D. S.; p. t. 1. Styrmand i S/S »Hroar«.

Adr.: Drejøgade 15, 3., København Ø.

BESSEL, Hans Peter, f. 26. Nov. 1887 i Svaneke. Søn af Skibsfører H. Jørgen Olsen og Hustru Anna Marg., f. Andersen; g. 1921 m. Agnes, f. Andersen. Til Søs 1902 m. »Georg Stage«, senere med andre Sejl- og Dampskibe. Paa Navigationsskole 1907 i Røn-



ne, Styrmandseksamen 1. Del 1908, 2. Del 1909. Styrmand 1909 paa Einar Mikkelsens Ekspedition til Nordøstgrønland i M/S »Alabama«. 1915—19 Styrmand i engelske og uruguayeske

Transportskibe. 1921 Skibsfører i Sk. »John«, 1923 ansat som Havneassistent af 1. Grad ved Københavns Havnevæsen. Reserveløjtnant i Marinen 1911—13.

Adr.: Kuhlausgade 52, København Ø.

BILL, Peter Jensen, f. 19. Marts 1889 i Aabenraa. Søn af Land-



mand Laue Jensen Bill; g. 1913 m. Marie Christine Bill. Til Søs 1904 med Sk. »Gertrud« af Marstal. Paa Navigationsskole i Aabenraa 1911, Styrmandseksamen 1912, Styrmand 1913 i H.

Schulds Rederi, Flensborg, p. t. Patrouillebaadsfører i Aabenraa. Deltog i Verdenskrigen paa tysk Side som Navigator i Slagskibene.

Adr.: Aabenraa.

BIRCH, G., f. 4. Jan. 1899. Til Søs med forskellige Skibe. Styrmands- og Skibsførereksamen. Ansat som Styrmand og Skibsfører i D/S »Torm«, p. t. S/S »Estrid«.

Adr.: D/S »Torm«.

BIRK, Jens Thomesen, f. 3. Feb. 1906 i Vindum Sogn. Søn af Land-



mand Niels Th. Birk; g. 1935 m. Tove Birk. Til Søs 1921 m. Skoleskibet »Georg Stage«. Paa Navigationsskole i København. Skibsførereksamen 1934; ansat som Styrmand 1930 i A. P. Møl-

lers Rederi, bl. a. i S/S »Elisabeth Mærsk«, S/S »Chastine Mærsk« og S/S »Marie Mærsk«; p. t. S/S »Marchen Mærsk«.

Adr.: Rødkjærsbro St.

BIRKBØLL, Albert, f. 11. Jan. 1885 i Hemmershøj Sogn. Søn af Gaardejer Peter Frandsen; g. 1919 m. Erna Helene, f. Lindbæk. Til Søs 1900 med »Georg Stage«, senere med forskellige Sejlskibe. Paa Navigationsskole i København 1906, Styrmandseksamen 1. Del 1907, 2. Del 1908, Understyrmand i »Georg Stage« 1908, Reservekadetskolen 1909, Reserveløjtnant 1910; Styrmand i D. F. D. S. 1910; fra 1914—15 og 1917—18 indkaldt til Tjeneste som Reserveløjtnant; ansat ved Statsbanerne 1915. 1. Styrmand i M/F »Korsør« 1927. 1930 Reserveskibsfører ved Storbæltoverfarten, fra 1936 Overfartsleder ved Oddesundoverfarten, p. t. Fører af D/F »Kronprins Frederik«.



Adr.: Strandhuse, Kolding.

BJARK, Peter Kromann, f. 21. Juli 1882 i Marstal. Søn af Kaptajn H. A. Hansen; g. 1914 m. Kathrine Elisabeth, f. Steenhof. Til Søs 1897. Paa Navigationsskole i Marstal, Styrmandseksamen 1. og 2. Del 1907; p. t. M/S »Asbjørn«.



Adr.: Dalgas Boulevard 83, 1., Københ. F.

BJERRE, Hans Peter, f. 11. Dec. 1912 i Bovbjerg. Søn af K. Bjerre. Til Søs 1928 med Skoleskibet »Georg Stage«, senere med flere danske og udenlandske Skibe. Paa Navigationsskole i Svendborg 1933, Styrmandseksamen 1935 og Skibsførereksamen 1936. Ansat som Styrmand i D.F.D.S. 1936 i M/S »Jylland«, p. t. M/S »California«.

Adr.: Bovbjerg pr. Bonnet.

BJARNØ, Peter Laurits, f. 29. Juni 1869 i Sankt Jørgens Sogn, Svendborg. Søn af Michail Hansen; g. 1900 med Anna Sofie, f. Hansen. Til Søs 1884 med Skbg. »Haabet« af Svendborg, senere flere Sejlskibe. Paa Navigationsskole i Svendborg 1891, Styrmandseksamen 1. og 2. Del 1891; ansat som Ene-Styrmand 1892 i »Chr. Bom«, Thurø. Sidste Skib S/S »Christine«, D. D. P. A. 1897 Lodsaspirant; ansat som Lods fra 1898—1928. Pensioneret 1928.



Adr.: Fredericiagade 82, København K.

BJERRE, Søren Frydendahl Truelsen, f. 29. Sep. 1902. Til Søs med forskellige Skibe. Styrmands- og Skibsførereksamen. Ansat som Styrmand i A. P. Møllers Rederi, p. t. M/T »Katri-ne Mærsk«. 1928 Reserveløjtnant II. 1932 Sølojtnant II i Reserven.

Adr.: Ørbyhage pr. Vonsbæk.

BJERREGAARD, H. K., f. 26. Feb. 1904. Til Søs med forskellige Skibe. Styrmands- og Skibsførereksamen. Ansat som Styrmand i D/S »Vesterhavet«, p. t. S/S »Harriet«.

Adr.: Rosengaardsvej 24, Odense.

BJERREGAARD, Niels Christian Pedersen, f. 28. Nov. 1905 i Hanstholm. Søn af Fisker S. Bjerregaard, Hanstholm; g. 1936 m. Jørgine, f. Rasmussen, Ommel. Til Søs 1919 med forskellige Fiskekuttere, derefter svensk Sk. »Svanhild«, 3 m. Sk. »Eli-



sabeth« af Marstal o. a. Paa Navigationsskole i Marstal 1932, Styrmands- og Skibsførereksamen 1933; ansat som Styrmand 1934 i A. P. Møllers Rederi i M/S »Emma Mærsk«, senere S/S »Mathilde Mærsk«; p. t. M/S »Eleonora Mærsk«. Til Orlogs 1928. Sejlet i Sænk med 3 m. Sk. »Elisabeth« i Øresund 1929. Var ombord i S/S »Marie Mærsk« under Branden paa Atlanterhavet 1931. Radioeksamen i Svendborg 1934.

Adr.: Johannevej 31, Odense.

BJERREGAARD, Søren Christian Pedersen, f.



15. April 1893 i Hanstholm. Søn af Redningsbaadsfører S. P. Bjerregaard, DM. Til Søs 1913 m. S/S »Roma« som Ungmand. Paa Navigationsskole i Aalborg 1919. Styrmands- og Skibsførereksamen 1920.

Styrmand 1921 i A. P. Møllers Rederi, København. Skibsfører 1933 i samme Selskab af S/S »Elisabeth Mærsk«, p. t. Fører af samme Skib. Erholdt Præmie fra Navigationsskolen for Erhvervelsen af Styrmandseksamen med Karakteren 177 Points efter kun 7 Maaneders Skolegang.

Adr.: Hanstholm pr. Thisted.

BJØRN, Adolf Johannes, f. 27. Nov. 1886 i

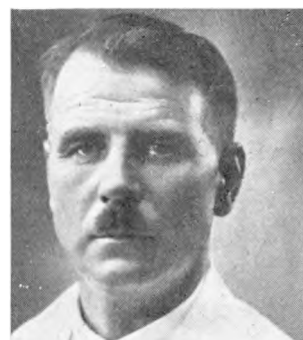

Nordlunde. Søn af Skomager J. Bjørn, Nordlunde; g. 1915 m. Jutta, f. Michelsen, Beder, Aarhus Amt. Til Søs 1900 med forskellige danske og tyske Sejlskibe. Paa Navigationsskole i København 1911, Styrmandseksamen 1. Del 1912, 2. Del 1914; ansat som Styrmand 1919 i Ø. K.s Skoleskib »Køben-

havn«, senere M/S »Tonking« og andre af Rederiets Baade. 1931 fungerende Fører i S/S »Johanne Justesen«. 1936 i S/S »Bull«. Fra 1925 i »Siam Steam Navigation Co. Ltd.«; p. t. S/S »Bonarance«. 1912 til Orlogs. 1913 udnævnt til Reserveløjtnant. Fra 1914—19 gjort Tjeneste som Reserveløjtnant.

Adr.: Vesterbrogade 183, København V.

BLAABJERG, Gregers, f. 18. Juni 1876 i Gaarslev Sogn. Søn af Fisker K. Blaabjerg og Hustru Johanne, f. Hansen; g. 1900 m. Abelone, f. Madsen. Til Søs 1891 med dansk Skonnert, senere tyske og engelske Sejlskibe. Paa Navigationsskole paa Fanø 1900. Styrmandseksamen 1. Del s. A., 2. Del 1901. Ansat som Styrmand 1902 i D. S. B. ved Masnedøoverfarten, 1910 ved Korsøroverfarten som Styrmand af 1. Grad. Skibsfører ved Oddesundoverfarten 1919. Fra 1929 Fører af Færgen »Freja«.

Adr.: Revvej 22, Korsør.

BLAAGAARD, Lars Jørgen, f. 31. Marts 1886



i Horne ved Faaborg. Søn af Gaard ejer Blaagaard; g. 1933 m. Ingeborg, f. Olsen. Til Søs 1900 med forskellige danske Sejlskibe. Paa Navigationsskole i Svendborg 1907, Styrmandseksamen 1. og 2. Del 1908;

ansat som Styrmand 1909 i Em. Z. Svitzers Bjergrings-Entreprise; p. t. ansat i D. S. B.

Adr.: Dybendalsvej 25, København F.

BLAAGAARD, M. N., f. 2. Jan. 1888. Til Søs med forskellige Skibe. Styrmandseksamen 1. og 2. Del. Ansat som Styrmand i D. S. B., p. t. ved Storebæltsoverfarten.

Adr.: Korsør.

BLEEG, Martin Marius, f. 22. Juli 1879 i Havneby, Rømø, Søn af Kaptajn Hans Jensen Bleg og Hustru Mette, f. Gregersen; g. 1923 m. A. Margrethe, f. Gram Schmidt. Til Søs 1895 med Bk. »Victor« af Rudkøbing, derefter Bk. »Waterqueen« af Kø-



benhavn, 3 m. Sk. »Maracaibo« af Fanø og Fsb. »Jupiter« af København. Paa Navigationsskole i Aabenraa 1900, Styrmandseksamen 1901, Skibsførereksamen 1905; ansat som Styrmand 1902 i tysk Levante Linie, 1908 i Hamborg-Sydamerika Linien, bl. a. paa S/S »Cap Wilmo«, »Cap Arcona« og »Cap Finisterre«, 1920 ansat ved Toldvæsenet; p. t. som Overtoldbetjent. Interne- ret i Brasilien under Krigen fra 1914—19.

Adr.: Havneby, Rømø.

BLICHER, Steen Steensen, f. 10. Marts 1866 i Østertørslev Sogn pr. Randers. Søn af Skolelærer i Tvede Theodor Eberhard Blicher og Hustru Kirsten, f. Andersen; g. 1890 m. Karen Kirstine, f. Andersen. Til Søs 1883 med Skoleski- bet »Georg Stage«



o. a. Paa Navigationsskole paa Bogø 1886, Styrmandseksamen s. A.; ansat som Styrmand 1890 i D. F. D. S.; 1897 ansat ved Toldvæsenet; p. t. Toldvagtimester. Reserveløjtnant i Flaaden 1889.

Adr.: Fredericiagade 14, 2., København K.

BLOM, Christian Jens Peter, f. 12. Juni 1869 i Aarhus. Søn af Arrestforvarer Ludvig Blom og Hustru Katrine, f. Khil; g. 1915 m. Anna, f. Lyng. Til Søs 1884 i Krydstoldfart mellem Aarhus og Nyborg; senere med danske og tyske

Sejlskibe. Paa Navigationsskole paa Fanø 1892, Styrmandseksamen 1. Del 1892, 2. Del 1893. Til Orlogs med Korvetten »Dagmar« 1894 Styrmand i S/S »Rønne« af Rønne (»Torm«), 1894—95 Styrmand i Bk. »Kronprinsesse Louise«, 1896—1900 i russisk Damper under dansk Flag S/S »Livonia«, 1900 ansat i D/S »Norden«, Reder: P. Brown jun. & Co., som 3. Styrmand i S/S »Nordboen«, derefter som 2. Styrmand, 1906 1. Styrmand i S/S »Nordamerika« og fra 1915 Fører af S/S »Normannia« indtil 1924, da den forliste i Atlanterhavet. Sidste Skib S/S »M. C. Holm« 1924—30.

Adr.: Buddingevej 22, A., Lyngby.

BLOM, Carl, f. 11. Okt. 1880 i Gjellerup Præstegaard. Søn af Provst H. Blom; g. 1920 m. Else Marie, f. Schultz. Til Søs 1896 med danske og engelske Sejlskibe. Paa Navigationsskole paa Fanø 1900, Styrmandseksamen 1. Del 1901, 2. Del 1902; 1905 ansat



som 2. Styrmand i forskellige Sejlskibe og fra 1907 i D. F. D. S.; blev 1. Styrmand 1915 og Skibsfører 1934 i S/S »Svava« o. a.; p. t. Fører af D. F. D. S.s S/S »Uffe«.

Adr.: Kanslergade 12, St., København Ø.

BLOCH, Hans Graves Jonassen, f. 19. Nov. 1877 i Horsens. Søn af Skibsfører Graves Bloch og Hustru, f. Nielsen; g. 1910 m. Mary, f. Olsen. Til Søs 1892 med Skbg. »Kammerherre Schütte« fra Horsens, senere danske Sejlskibe paa Langfart. Paa Navigati- onsskole paa Fanø 1897, Styrmandseksamen 1.



og 2. Del 1898, Styrmand 1899-1900 i Fanøskibe, 1901 til Orlogs og derefter ansat i D. F. D. S. som Aspirant (S/S »Leopold II«); 2. Styrmand S/S »Hjelm« 1902, 1. Styrmand 1910 paa S/S »Hengest« og derefter S/S »Algarve«, Skibsfører 1927 i D. F. D. S. af S/S »Dronning Maud«; p. t. Forer af S/S »Aarhus«.

Adr.: Ndr. Frihavnsgade 31, København Ø.

BLUME, Peter Nielsen, f. 9. Maj 1876 i Tønder. Søn af Købmand Blume, Tønder; g. 1912 m.



Thora, f. Rosenvold af Aabenraa. Til Søs 1893 med 3 m. Sk. »Anna« af Fanø til Ostindien, 1903 paa Navigationsskole i Aabenraa, Styrmandseksamen

1904, Skibsførereksamen 1907, Styrmand 1905 i Rederiet »H. C. Horn« af Slesvig og »Deutsche Austral-Linie« til 1912. Senere Skibsfører ved Hamburger »Sauger V.«. Er nu gaaet i Land. Deltog i Verdenskrigen 1914—18 som Kommandant paa et Minespærringsfartøj paa Ems.

Adr.: Aabenraa.

BOECK-HANSEN, Christian Aage, f. 16. Okt.



1877 i København. Søn af Skibsfører Chr. Hansen; g. 1903 m. Pouline, f. Petersen. Til Søs 1893 med Skbg. »Thea« af København, senere forskellige tyske og engelske Sejlskibe. Paa Navigationsskole i

København 1898. Styrmandseksamen 1. Del s. A., 2. Del 1899. Styrmand 1900 i Rederiet »Vulcan«, Skibsfører 1905 i samme Rederi. Skibsinspektør i D/S »Th. Just« 1917-21. Medstifter og korresponderende Reder af D/S »Ur-

sus« fra 1923. R. Medlem af Sø- og Handelsretten fra 1924.

Adr.: Sømarksvej 12, Hellerup.

BLUME, Carl Peter Einar, f. 8. Sep. 1914 i Aabenraa. Søn af Skibsfører P. Blume, Aabenraa. Til Søs 1931 med Sk. »Zephyr«, derefter 3 m. Sk. »Clytia«, 3 m. Sk. »Mercur«, S/S »Birgitte« og S/S »Julius Thomsen«. Paa Navigationsskole i Marstal 1937, Styrmandseksamen 1938. Læser p. t. til Skibsførereksamen.

Adr.: Enighedsstræde 6, Marstal.

BOLLERUP, Hans Clausen, f. 21. Marts 1888



i Vandling. Søn af Landmand Chr. Bollerup og Hustru Cæcilie; g. 1918 m. Auguste Amanda, f. Klein. Til Søs 1902 m. forskellige tyske, norske og svenske Sejlskibe, bl. a. norsk Bk. »Ellen«, norsk Bk. »Virgi«

og norsk Bk. »Kong Sverre«. Paa Navigationsskole i Aabenraa 1916, Styrmandseksamen s. A.; ansat som Styrmand 1919 i S/S »Freden« af Haderslev, 1923 i D/S »Vesterhavet« S/S »Niobe«, 1926 i Clausens Rederi, Aabenraa, i S/S »Delta«, 1928 i Rederiet Marius Nielsen og Søn i S/S »Thyra«, senere S/S »Knud« og S/S »Ulrik Holm«; p. t. S/S »Sophie«. Har deltaget i Verdenskrigen.

Adr.: Egersund.

BOM, Niels Erik, f. 10. Juli 1898 i Kerteminde. Søn af Skipper P. Bom og Hustru; g. 1929 m. Nora, f. Michelsen. Til Søs med Skoleskibet »Georg Stage«. Paa Navigationsskole i København 1918, Styrmandseksamen 1919, Skibsførereksamen 1920; Styrmand 1920 i D/S »Gylfe« i S/S »Allsund«. Ansat i Ø. K. 1921 som 2. Styrmand i M/S »Virginia«, 1929 1. Styrmand i M/S »Java«, p. t. M/S »Malaya«.

Adr.: Ndr. Frihavnsgade 13, København Ø.

BOM, Erik Henrik, f. 18. Sep. 1868 paa Thurø;



g. 1896 m. Petrine Henriette, f. Struve. Til Søs 1883 m. Sk. »Astræa« af Thurø, derefter med danske, engelske og amerikanske Sejlskibe og Dampskibe. Paa Navigationskole i Svendborg 1886, Styr-

mandseksamen 1. Del 1887, 2. Del 1888, Styrmand 1890 i Sk. »Jens« af Thurø, derefter Styrmand paa forskellige Sejlskibe. Skibsfører 1893 af Skbg. »Adonis« af Thurø og senere Fører af forskellige Sejlskibe. 1915 i P. Fiskers Rederi som Fører af S/S »Frida« og S/S »Paris«, 1919 i T. C. Christensens Rederi som Fører af S/S »Østen«. 1923 købt M/S »Orkney« og førte denne til 1930.

Adr.: Thurø.

BOM, Niels Peter Christian, f. 15. Juli 1898 i



Kerteminde. Søn af Skomagemester N. P. Bom; g. 1930 m. Thekla A. J. Andersen. Til Søs 1913 med Sk. »Vega« af Thurø, senere med forskellige Nationers større Sejlskibe. Paa Navigationskole i Svendborg 1921,

Styrmandseksamen 1923 og Skibsførereksamen 1924; Styrmand 1924 i D/S »Torm«, Skibsfører 1930 i S/S »Birgitte«, p. t. S/S »Aslaug«.

Adr.: Rahbeksvej 9, Odense.

BOM, Peder, f. 8. Sep. 1888 paa Thurø. Søn af Skibsbygm. Christian Bom; g. 1919 m. Henriette, f. Petersen. Til Søs 1903 med Sejlskibene »Galathea« og »Heimdal«. Paa Navigationskole i Svendborg 1909, Styrmandseksamen 1. Del 1910, 2. Del 1911, Styrmand 1913 i Alfred



»Hanne«, Reder: Ove Skou, København.

Adr.: Thurø pr. Svendborg.

BOM, Peter, f. 4. Nov. 1887 i Kerteminde. Søn



af Skibsfører P. G. Bom; g. 1915 m. Johnna, f. Bom, Datter af Skibsbygmester T. Bom, Thurø. Til Søs 1902 med »Georg Stage« og senere med tyske Sejlskibe. Paa Navigationskole i Svendborg

1908, Styrmandseksamen 1. og 2. Del 1909; s. A. ansat som Styrmand i J. Lauritzens Rederi og senere i D/S »Vulkan«; 1912 1. Styrmand i D/S »Vulkan«. Sidste Skib S/S »Roma«. 1913 ansat som Lodsaspirant i København og 1915 ansat som Lods.

Adr.: Strandboulevarden 77 A, Københ. Ø.

BONDE, Claus Anton, f. 30. April 1844 i Ha-



derslev. Søn af Skibsfører H. P. Bonde og Hustru Johanne, f. Hein; g. 1874 m. Claudine Christine, f. Berngruber. Til Søs 1858 med Bg. »Constance« af Haderslev paa Grønland; senere med tysk Bk. »Pallace«.

Paa Navigationsskole i Flensborg 1860, Styrmandseksamen s. A., Styrmand 1862 i D/S »Carl«, 1866 Skibsfører i samme Selskab. Havnemester ved Københavns Havn fra 1873 til 1922. Afgik med Pension 78 Aar gammel. R. DM. Udenlandske Ordener: F.Æ.L.5; N.St. O.3².; Pr.Kr.3.; Pr.R.Ø.4.; R.St.A.3; R.St. Stan.2.; S.H.E.5.; S.V.3¹. Forlist med Bk. »Galilæi« ved Cap det gode Haab. Fører af den første Amerikabaad »Harald« (Thingvallalinién), der forliste i Nordsøen. FM. for Redning af Mandskab fra canadisk Skonnert i Nordsøen. Reservereløjtnant i 1864 i Fregatten »Sjælland«; dekoreret med Krigsmedaillen. I Bestyrelsen for Københavns Skipperforening siden 1873. I Bestyrelsen for D/S »Torm«.

Adr.: Toldbodvej 28, København K.

BONDESEN, Bondo Marius, f. 21. Okt. 1857 paa Romø. Søn af Skibsfører Jens Hansen Bondesen; g. 1879 m. Hansine, f. Møller, Romø. Til Søs 1874 m. Skbg. »Moledets« af Ribe, senere Skbg. »Fraternitas« af Dragør, 3 m. Sk. »Axel« af Ct. Thomas og Bk.



»Feiga« af Hamborg. Paa Navigationsskole paa Fanø 1879, Styrmandseksamen 1. og 2. Del 1879; ansat som Styrmand i Rederiet »Carl« paa S/S »Olaf«, 1884 paa Reserveofficersskolen og gjorde Tjeneste som 2. Styrmand i S/S »Magnus« Efteraaret 1884 og senere 1. Styrmand i S/S »Dan«; gik 1891 i Land og blev Gaardejer paa Romø. Mistede 1874 Rigningen med Skbg. »Moledets« i Nordsøen; 1903—31 Formand for Mejeriet paa Romø og i 19 Aar Formand for Romø Sparekasse. 1906-20 Baadsmænd ved Romø Redningsstation, 1908 dekoreret med tysk Redningsmedaille og 1909 med tysk Kroneorden.

Adr.: Romø.

BORCH, J., f. 13. Nov. 1894. Til Søs med forskellige Skibe. Styrmands- og Skibsførereksamen. Sejlet som Styrmand og Skibsfører i Ø. K., p. t. Fører af M/S »Amerika«.

Adr.: Egernevej 59, København F.

BORCK CLAUSEN, Jens, f. 25. Maj 1878 i



Nordby, Fanø. Søn af Skibsfører Svend Clausen; g. 1904 m. Kirsten, f. Moesgaard Petersen. Til Søs 1892 med Bk. »Lottie« af Fanø; senere Bk. »Alexandra« af København og amerikanske og kanadiske Sejlskibe

m. fl. Paa Navigationsskole paa Fanø 1898; Styrmandseksamen 1. og 2. Del 1899; ansat som Styrmand 1900 i Bg. »Dorana«; Styrmand i Ø. K.s 3 m. Sk. »Ragnhild«; Styrmand i Kinakystfart; senere i Rederiet J. Lauritzen. 1906 Skibsfører i Rederiet »Dania«. Gik i Land 1930 og blev Tilsynsførende ved Nybygninger for Rederiet »Dania«. Formand for Sundhedskommissionen i Nordby, Fanø.

Adr.: Stormgade 79, Villa »Gerda«, Esbjerg.

BORCK CLAUSEN Willy, f. 7. Dec. 1907 i



Nordby, Fanø. Søn af fhv. Skibsfører J. Borck-Clausen, Esbjerg; g. 1933. Til Søs 1923 m. »Nordlyset«, senere »Gertrud Rask«, »Ceres«, alle af Grønlandske Handel, Bk. »Oakhurst« og andre Sejlskibe. Paa

Navigationsskole paa Fanø 1928, Styrmands- og Skibsførereksamen 1930, Styrmand 1930 i Chr. Andresens S/S »Mary«, senere S/S »Esther Maria«, 1932 Styrmand paa S/S »Phønix«, alle af Esbjerg. Adr.: Gormsgade 78, Esbjerg.

BORG, Hans Jacob, f. 30. Nov. 1855 i Dragør.



Søn af Sømand J. Borg og Hustru Ane, f. Bertelsen; g. 1881 m. Anna Petrine, f. Sørensen. Til Søs 1870 m. Bk. »Troya« af Dragør, senere med danske Sejlskibe. Paa Navigations-skole i København 1876, Styrmandseks-

amen s. A. Styrmand i Bk. »Medea« af Dragør. Fra 1882—1903 ansat som Lods i Dragør.

Adr.: Kongevejen 22, Dragør.

BORGBY, Kaj Jens Valdemar Petersborg, f. 16.



Dec. 1898 i København. Søn af Kap-tajn i D. F. D. S. A. Petersborg Borg-by; g. 1925 m. E. M., f. Jacobsen. Til Søs 1914 med Sko-leskibet »Georg Sta-ge«, 3 m. Sk. »Six-ten«, norsk Fsb. »Stella«, Skoleskibet

»Viking«, grønlandsk Bk. »Ceres«. Paa Naviga-tionsskole i København 1917, Styrmandseks-amen 1918, Skibsførereksamen 1919; ansat som 3. Styrmand 1919 i Ø. K., 2. Styrmand 1921, 1. Styrmand 1925; udtraadt af Ø. K. August 1931, ansat i D. S. B. til Oktober 1931; fra 1. Nov. 1931 ansat som Lods i Nyborg Lodseri.

Adr.: Lodseriet, Nyborg.

BOSS, A. Hasager, f. 2. Aug. 1893. Til Søs med forskellige Skibe. Styrmandseksamen 1. og 2. Del. Ansat som Styrmand i Rederiet C. K. Hansen, p. t. S/S »Aalborg«.

Adr.: Sdr. Villavej 3, Rønne.

BORGBY, August, f. 2. Feb. 1871 i København.



Søn af Hovmester V. Borgby, Køben-havn; g. 1897 m. Mary, f. Borg, Kø-benhavn. Til Søs 1885 m. Bk. »Guld-regn« af Sandefjord, senere med engelsk Bk. »The Bruce« og S/S »Rubjerg«, en-gelsk Fsb. »Cimba«

og Bk. »Saxon« af Adelaide s. A. Paa Naviga-tionsskole 1887, Styrmandseksamen 1. og 2. Del 1888, Styrmand 1894 i D. F. D. S.s S/S »C. P. A. Koch«, senere i forskellige af Sel-skabets Skibe, Skibsfører 1910 i S/S »Nordjyl-land«, derefter S/S »Knuthenborg«, S/S »Uni-on« og S/S »Douro«. Gik i Land 1922. Sejlede under hele Verdenskrigen uden at være blevet torpederet; dekoreret med MfDR. for udvist Redningsdaad i Libau Havn.

Adr.: Grenaagade 9, 4., København Ø.

BOSERUP, Frederik, f. 26. Juni 1889 paa Fre-



deriksberg. Søn af fhv. Landmand A. G. Boserup og Hu-stru Christine, f. Rasmussen; g. 1923 m. Helene, f. Niel-sen. Til Søs 1903 med norsk Bk. fra Lillesand, senere danske og norske Sejlskibe. Paa Na-

avigationsskole paa Bogø 1908, Styrmandseks-amen 1. og 2. Del 1909; ansat som Styrmand 1910 i S/S »Heini« af København, 1910 i D. F. D. S. som 2. Styrmand i S/S »Sønderjylland«, 1. Styrmand 1922 paa S/S »Frode« o. a. Skibe, hovedsagelig i D. F. D. S.s Islandsfart; gik i Land 1933.

Adr.: Taarbæk Strandvej 59 H, Taarbæk.

BOSS, Karl Peter, f. 23. Feb. 1880 i Allinge.



Søn af Formand Hans Boss; g. 1923 m. Thora Wilhelmine, f. Frese. Til Søs 1894 m. Sk. »Christian« af Allinge, senere flere danske og tyske Sejlskibe. Paa Navigationsskole i Rønne 1902, Styrmandseksamen

1. og 2. Del 1903; ansat som Styrmand 1903 i forskellige Sejlskibe, 1904 i D/S Steam i S/S »Katholm«, fra 1905—25 Styrmand i D/S Carl, derefter i D. F. D. S.; sidste Skib S/S »Svanhild« 1937. Løst Skibsførerbevis 1914. Forliste med Sk. »Herman« af Neksø 1900 ved Shetlandsøerne.

Adr.: Jacob Holmsgade 3, 1., København S.

BOTFELDT, Knud Alfred, f. 15. Juli 1876 i



Stockholm. Søn af kgl. Slotsgartner N. Jørgensen og Hustru Christine, f. Madsen; g. 1905 m. Marie Henriette, f. Mathiasen. Til Søs 1894 med Grønlandske Handels Bg. »Tjalfe«. Paa Navigationsskole i Køben-

havn 1898, Styrmandseksamen 1. Del 1898, 2. Del 1899, Styrmand 1901 i D. F. D. S.s S/S »Alabama«, Skibsfører 1925 i S/S »Maryland«. I S/S »Pensylvania« fra 1928—31, sidste Skib S/S »Brasilien« 1931—34.

Adr.: Mariendalsvej 35, København F.

BOTSCH, Franz Friedrich, f. 22. Marts 1889 i Haderslev; g. 1923 m. Alvide, f. Johansen, Bogø. Til Søs 1903 med Gl. »Anna«, derefter Sk. »Hans«, Sk. »Marie« og 3 m. Sk. »Prøven«. Paa Navigationsskole paa Bogø 1920, Styrmands- og Skibsførereksamen 1921; ansat som



Styrmand 1922 i A. P. Møllers Rederi i S/S »Jessie Mærsk«, senere forskellige andre af samme Rederis Skibe; p. t. 1. Styrmand i S/S »Vibeke Mærsk«. I den tyske Marine 1907—19 med Afsked

som Overbaadsmand. Deltog i Krigen i Hjelpekrydseren »Comeran«, som sprang i Luften 1917.

Adr.: Bogø.

BOUTRUP CHRISTENSEN, Jens, f. 24. Nov.



1873 i Ommel. Søn af Skibsfører Christen Boutrup; g. 1901 m. Maren. Til Søs 1888 med J. »Fredshaabet« af Ommel, derefter forskellige Sejlskibe. Paa Navigationsskole i Marstal 1892, Styrmandseksamen

1. Del 1893, 2. Del 1894, sejlede derefter som Matros med Bk. »Hydra« af Skelskør og Fsb. »Vincent« af Liverpool paa Langfart, senere Styrmand i Sk. »Fædres Minde« af Svendborg. 1898 Styrmandsaspirant, s. A. 2. Styrmand i D. F. D. S., 1901 1. Styrmand i S/S »Axelhuus«. 1905 1. Styrmand i Dansk-Russisk D/S i S/S »Wladimir Reitz«, sejlede derefter som 1. Styrmand og fungerende Fører i samme Selskab i forskellige Skibe, bl. a. S/S »Pawel Andrejff«, S/S »Wladimir Sawin« og S/S »Michael Lund«. 1914 ansat som Skibsfører i S/S »Helmer Mørch«. Overgik til D. F. D. S. med dette Skib 1920 og førte derefter forskellige af sidstnævnte Selskabs Skibe. Gik i Land 1937. Til Orlogs med Panserbatteriet »Gorm« 1892. Tildelt Medaille fra svensk Selskab og Fortjenstmedaille fra den svenske Stat 1911 for Redning af Skibbrudne.

Adr.: Fruerstuevej 52, Svendborg.

BOUTRUP, Herman, f. 15. Maj 1907 i Marstal Landsogn. Søn af Skibsfører H. Boutrup; g. 1934 m. Riborg f. Friis, Marstal. Til Søs 1922 med Sk. »Nanny« af Ommel, 3 m. Sk. »Haabet« af Marstal, 3 m. Sk. »Alf« af Marstal, 3 m. Sk. »Husavik« o.

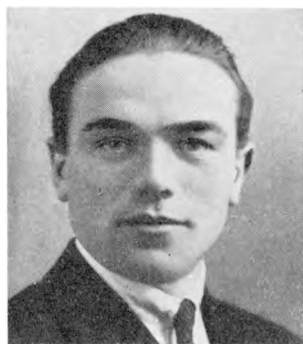

fl. Sejlskibe og Dampere. Paa Navigationsskole i Marstal 1931, Styrmandseksamen 1932, Skibsførereksamen 1933, Styrmand i Rederiet »Vendila«s S/S »N. P. Damm« og senere S/S »Svend Pii«, 1937 i C. Clausen's S/S »Marie Clausen«, p. t. 2. Styrmand i S/S »Helen Clausen«. Af-tjente Værnepligt 1929 i Orlogsskibet »Herluf Trolle«.

Adr.: Toftevej, Marstal.

BOUTRUP, Kresten, f. 16. Okt. 1879 i Ommel. Søn af Skipper Kresten Jensen Boutrup; g. 1910 m. Anne Cathrine, f. Nielsen. Til Søs 1893 m. Gl. »Fredshaabet« af Ommel, Sk. »Hebe« og senere med engelske Sejlskibe paa Langfart og 4 Aar paa



Australkysten med 3 m. Sk. 1904 paa Navigations-skole i Marstal, Styrmandseksamen 1. og 2. Del 1905, Styrmand 1905 i Dansk Russisk D/S og »Torm«, S/S »Hermea«, 3 m. Skbg. »Kiana« af Marstal. Skibsfører 1912 i eget Skib, M/Sk. »Nanny«, til 1930; derefter M/Gl. »Else« af Ommel.

Adr.: Ommel.

BOUTRUP, Kristen, f. 6. Okt. 1910 i Ommel. Søn af Skibsfører Kr. Boutrup og Hu-



stru Anne, f. Nielsen; g. 1934 m. Dina, f. Østermann. Til Søs 1925 med Sk. »Nanny« af Ommel og andre danske Sejl- og Dampskibe. Paa Navigationsskole i Marstal 1931, Styrmands- og Skibsførereksamen 1933; ansat som 3. Styrmand 1933 i D. F. D. S. paa S/S »Dronning Alexandrine«; p. t. fung. 2. Styrmand i S/S »Garonne«.

Adr.: Løgstørgade 26, København Ø.

BOUTRUP, Niels, f. 10. Okt. 1881 i Ommel. Søn af Skibsfører K.



J. Boutrup. Til Søs 1896 m. Gl. »Fredshaabet«. Paa Navigationsskole i Marstal 1901, Styrmandseksamen 1. Del 1903, 2. Del 1906; ansat som Styrmand 1905 i Dansk-Russisk D/S, Køben-

havn. Skibsfører 1913 i samme Rederi i S/S »Wladimir Reitz«, senere i S/S »Excellence Ple-ske«, S/S »Newa« og S/S »Helmer Mørch«. Gik i Land 1920. Stevedor i Nørresundby fra April 1923, Meddommer ved Soretten i Aalborg Amt fra 1924, Medlem af Nørresundby Hjelpekasse fra 1929—33. Medlem af Nævningetinget.

Adr.: Brogaarden 4, Nørresundby.

BOYE, Albert Hermansen, f. 23. Maj 1900 i Marstal; g. m. Anna Boye, Marstal Landsogn. Til Søs 1914 med forskellige Skibe, Styrmandseksamen fra Marstal Navigationsskole; efter Eksamen ansat som Styrmand nogle Aar, indtraadte i Toldvæsenet 1928 som Toldbetjent, p. t. Overtoldbetjent i Odense.

Adr.: Odense.

BOYE, Albert Erick, f. 14. Feb. 1858. Søn af Skibsfører Mads Boye; g. 1893 m. Anne Dorothea, f. Rasmussen. Til Søs 1872 m. Sk. »Lyø« af Faaborg, Sk. »Midtskov« af Egersund. Paa Navigationsskole i Marstal 1883, Styrmandseksamen 1883, Styrmand m.



Marstaler og Faaborger Sejlskibe, bl. a. Sk. »Sylphide«. Skibsfører i H. C. Christensens Skibe i 30 Aar. Gik i Land 1916 fra Skbg. »Dorothea«. Forliste 1908 m. Sk. »Hans« ved Brasiliens Kyst. Adr.: Skolegade, Marstal.

BOYE, Christian Marius, f. 18. Nov. 1906 i Marstal. Søn af Skibsfører H. P. Boye; g. 1932 m. Anna, f. Christensen. Til Søs 1921 med Sejlskibe som Ungmand, Letmatros og Matros. Paa Navigationsskole i Marstal 1926. Styrmandseksamen



1927. Skibsførereksamen 1928. Styrmand 1928 i J. Lauritzens Rederi. 1932 i Rederiet »Dania«; p. t. i. Styrmand i S/S »Sonja«.

Adr.: »Agerly«, Ommel pr. Marstal.

BOYE, Christen Hermansen, f. 23. Dec. 1867 i Marstal. Søn af Skibsfører R. O. Boye, Marstal; g. 1898 m. Laura Andrea, f. Weile. Til Søs 1882 med Gl. »Freia«, senere med 3 m. Sk. »Familien«, Sk. »Skirner«, Bk. »Braidwood«, 4 m. Bk. »Armadale« o.



fl. a. Paa Navigationsskole i Marstal 1888, Styrmandseksamen 1. Del s. A., 2. Del 1891; ansat som Styrmand 1890 i forskellige Sejl- og Dampskibe i udenrigs Fart, bl. a. Skbg. »Elinor«, Sk. »Astræa«, S/S »Holland«, S/S »Hamlet«. Skibsfører 1893 i Skbg. »Elinor« af Marstal, senere i Fiskedamperen »Bjølvrur« af Seydisfjord. Fra 1898 ansat som Lods ved Esbjerg Lodseri indtil 1927.

Adr.: Kystvej 18, Nyborg.

BOYE, Erik Herman, f. 28. Sep. 1912 i Slips-havn (Nyborg). Søn af Lodsformand Ch. Boye og Hustru Laura, f. Weile; g. 1937 m. Edith, f. Rasmussen. Til Søs 1927 med danske Sejlskibe, bl. a. med 3 m. Sk. »Fuglen« af Marstal, 3 m. Sk. »Nauta« af Marstal; var derefter paa New Foundland, senere 3 m. Sk. »Skandia« paa Nord- og Østersøen. Paa Navigationsskole i Svendborg 1935, Styrmandseksamen 1936, Skibsførereksamen 1937; ansat som Styrmand 1937 i Ø. K.s M/S »Canada«; p. t. Styrmand i M/S »Peru«. Radiotelegrafist i 1937.



Adr.: Rolighedsvej 17, 1., København V.

BOYE, Johannes Karl, f. 7. Marts 1883 i Asow. Søn af Postmester Karl Johannes Boye; g. 1913 m. Mete Elisabeth, f. Pagh. Til Søs 1898 m. S/S »Louise« af København, senere danske og engelske Sejlskibe. Paa Navigations-skole i København 1904, Styrmandseksamen 1. og 2. Del 1906, Styrmand 1906 i D. F. D. S. 1907—08 Reserveløjtnant i Marinen, 1915



—18 Tjeneste i Sikringsstyrken som Næstkommanderende i »Tumleren« og »Vindhunden« og Fører af »Sleipner«. 1918 Styrmand i Vandbygningsvæsenet. 1931 Skibsfører i Vandbygningsvæsenet, p. t. i Slæbebaaden »Lindormen«.

Adr.: Øhlenschlägersgade 24, Sønderborg.

BOYE, Jørgen C., f. 30. Aug. 1851 i Ommel,

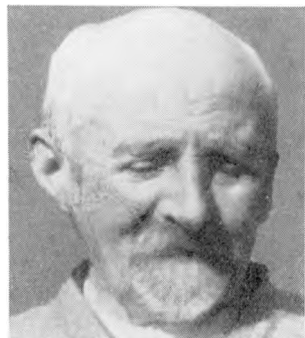

Søn af Jens Madsen Boye; g. 1878 m. Anne Cathrine, f. Jørgensen, død 1928. Til Søs 1865 med J. »Fredenshaab«. Senere med andre Sejlskibe fra Marstal. Paa Navigationsskole i Marstal 1875, Styr-

mandseksamen 1875, Styrmand i Sk. »Karoline« fra Marstal til Rusland og Skbg. »Arie«, Marstal, Skibsfører i Sk. »Emanuel« fra Marstal, 3 m. Sk. »Freden« og flere Sejlskibe. Nu i Land paa Alderdomshjemmet Klinten i Marstal. 1869 med Fregatten »Jylland« i Vestindien. Strandede med en tysk Skonnert 1873 i Vestindien.

Adr.: Klinten, Marstal.

BOYE, Kr. Jørgensen, f. 8. Sep. 1880 i Mar-



stal. Søn af Skibsfører Claus Madsen Boye; g. 1916 m. Magda Sofie f. Møllmann, d. 1932. Til Søs 1895 m. Sk. »Avance«, senere m. 3 m. Sk. »Rota«, til Maracaibo og andre Sejlskibe. Paa Navigationsskole i Mar-

stal 1900, Styrmandseksamen 1. Del 1901 og 2. Del 1902, Styrmand 1903 i Sk. af Faaborg, Skbg. »Argus« af Marstal og Sk. »Mary«. Skibsfører 1912 i eget Skib, Gl. »Elsa«, til 1920. Sejlede med Skonnerter paa Newfoundland og

Nord- og Østersøen. Gik i Land 1920 og drev Konfitureforretning i Marstal. 1902 til Orlogs i Fregatten »Sjælland« (Vagtskib).

Adr.: Kirkestræde 33, Marstal.

BOYE, Lavrits, f. 14. Okt. 1893 i Ommel, Ærø,



Søn af fhv. Skibsfører J. C. Boye; g. 1926 m. Kathrine Louise Emilie, f. Andreasen. Til Søs 1908 med danske og tyske Skibe. Paa Navigationsskole i Marstal 1914, Styrmandseksamen 1. og 2. Del 1916, Skibs-

førereksamen 1917, Reserveløjtnantsskolen 1918, Styrmand 1916 og 1919 i D/S Gylfe, 1920 ansat i Fyrvæsenets Tjeneste, p. t. Overstyrmand i Læsø Rende Fyrskib. I 1913 med tysk Fsb. »Waldtraute«, der mistede Riggen, blev bjerget ind til Montevideo efter 1½ Mds. Drift, og senere bugseredes til Hamborg. I 1916 2. Styrmand i S/S »Jacob Kjellerup«, da denne strandede ved Øland. 1919 1. Styrmand i S/S »Niels«, da denne kolliderede med en engelsk Damper og maatte sættes paa Land.

Adr.: »Regni«, Orebyvej, Saks København.

BOYE, Mads, f. 9. Okt. 1890 i Marstal; g. 1920



m. Ellen, f. Christensen, Ommel. Til Søs 1905 med Gl. »Familiens Haab«, derefter 3 m. Sk. »Ofelia«, 3 m. Sk. »Yrsa« og 3 m. Sk. »Eos«. Paa Navigationsskole i Marstal 1910, Styrmandseksamen 1.

Del s. A., 2. Del 1911; ansat som Styrmand s. A. i D. D. P. A. i Bk. »Dieselca«, senere 3 m. Sk. »H. C. Jensen«, S/S »H. C. Andersen« og S/S »St. St. Blicher«. Skibsfører 1915 i Sk. »Doris«, derefter 3 m. Sk. »Skirner« og 3 m. M/Sk. »Ve-

nus»; p. t. Fører og Reder af 3 m. Sk. »Yrsa«. Til Orlogs 1912—13 som Chalupfører. Sejlede under hele Krigen paa Farezonen uden Torpedering. Optog 1930 3 svenske skibbrudne Fiskere ved Sandhammeren. Optog 1931 2 forliste danske Lystsejlere og modtog som Anerkendelse Solvcigarkasse med Inskription.

Adr.: Østergade, Marstal.

BOYE, Ole Hansen, f. 22. Aug. 1882 i Marstal.



Søn af Skibsfører M. Chr. Boye og Hustru Marie, f. Hansen; g. 1914 m. Karen, f. Bager. Til Søs 1897 med Sk. »Anna« af Marstal, senere med danske Sejlskibe. Paa Navigationsskole i Marstal 1901, Styr-

mandseksamen 1. og 2. Del 1902, Styrmand 1905 i Sk. »Dana« af Marstal. Styrmand i Sejlskibe til 1910, Skibsfører i 3 m. Sk. »Hansine« af Marstal 1913. Senere Fører fra 1913—33 af Le Havre Bk. »Johan« og senere Bk. »Claudia«.

Adr.: Danmarksgade, Marstal.

BOYSEN, Jes Peter, f. 26. Feb. 1884 i Barsmark,



Aabenraa Amt. Søn af Skibskaptajn Johann Conrad Boyesen; g. 1920 m. Irene Hollmann Windau. Til Søs 1900 med Bk. »Lühe« af Hamborg, derefter norsk Bk. »Kriemhild« og tyske og engelske

Dampskibe. Paa Navigationsskole i Aabenraa 1905; Styrmandseksamen 1906, Skibsførereksamen 1910; ansat som Styrmand 1907 i Rederiet »Hansen & Closter« i Aabenraa; 1. Styrmand i S/S »Secunda« og S/S »Tertia« af Flensborg fra 1910 til Verdenskrigen; p. t. 1. Styrmand i S/S

»Ellen« af København, D/S »Progress«. 1905 Matros i S/S »St. Kilda« af Liverpool; blev skudt i Sænk Juni 1905 af den russiske Krydser »Dnjepr« i Nærheden af Hongkong paa Rejse fra Hongkong til Yokohama; den internationale Besætning paa S/S »St. Kilda« domt til 3 Ugers Tugthus af den engelske Myndighed i Hongkong. Gjort Verdenskrigen med i den tyske Hær og Flaade fra Aug. 1914 til Nov. 1918.

Adr.: Aabenraavej 47, Haderslev.

BOYE, Peter Rasmussen, f. 30. Nov. 1901 i Marstal. Søn af Skibsfører H. Boye. Til Søs 1916 med Sk. »Emanuel« af Marstal, derefter med flere danske Skibe. Paa Navigationsskole i Marstal 1925, Styrmandseksamen 1926, Skibsførereksamen 1930. Styrmand 1926 i Sk. »Harris« af Marstal og senere forskellige Sejlskibe og Dampere, p. t. i S/S »Feddy«, D/S Als.

Adr.: Henriettevej 23, Odense.

BRAGDØ, Anker Stjerne Edvard Frimuth Hasager, f. 30. Marts 1901 i Fredericia. Søn af Skibsfører Vilhelm E. O. Bragdø og Hustru Johanne, f. Petersen; g. 1922 m. Anna, f. Sørensen, Bogø. Til Søs, sejlet med forskellige Skibe, Styrmandseksamen. Indtraadt i Toldvæsenet 1930. MfDR.

Adr.: Bandholm.

BRAMBY, Peter Ditlev, f. 22. Marts 1906 i



Bjerts, Kolding. Søn af Murermester K. Jochumsen, Bjerts; g. 1933 m. Nora, f. Larsen, Svendborg. Til Søs 1922 med Sk. »Vera«, var en Sæson paa Svendborg Sømandshøjskole, sejlede derefter med forskellige

danske Sejlskibe. Paa Navigationsskole i Svendborg 1929, Styrmandseksamen 1930, Skibsførereksamen 1931; ansat som Styrmand 1931 i D/S Torms S/S »Viola«, derefter S/S »Birgit-

te«, S/S »Signe«; p. t. Styrmand i M/S »Almena«. Radioeksamen 1931. Til Orlogs 1932. I Bestyrelsen for Dansk Styrmandsforening.

Adr.: Willemoesvej 24, Svendborg.

BRAMSEN, Christian Nissen, f. 22. Marts 1894 i Mogenstrup, Jylland. Søn af Gaardejer H. Bramsen og Hustru Louise, f. Bohnke; g. 1922 m. Cecilie, f. Knudsen. Til Søs 1911 med D. F. D. S. S/S »Olga«, derefter danske, engelske og norske Skibe paa Langfart.



Paa Navigationsskole i Marstal 1920, Styrmandseksamen 1921, Skibsførereksamen 1922, Styrmand 1922 i 3 m. Sk. »Elisabeth« af Marstal, 1923 i M/Sk. »Danekongen«, senere Styrmand i D/S »Vendila«, bl. a. S/S »Chr. J. Kampmann«, p. t. Styrmand i D. D. P. A.s S/S »Petrolea«.

Adr.: Villa »Gry«, Hebevej, Nyborg.

BRANDI, Peder, f. 10. Maj 1884 i Klitmøller. Søn af Fisker Anders Krogh Brandi og Hustru Kirstine J. Madsen; g. 1917 m. Kristine Jørgensen. Til Søs 1899 med Gl. »Jørgine«, senere Sk. »Gudrun«, Sk. »Stirling« o. a. Paa Navigationsskole i Svendborg 1904, Styrmandseksamen 1. Del 1905, 2. Del 1906; ansat som Styrmand s. A. i Hecksher & Søns Rederi. Skibsfører 1916 i Dansk-Norsk D/S's S/S »Hamlet«; p. t. Overfartsleder og Skibsfører i Post- og Telegrafvæsenet. Medlem af Sørøtten i Thisted Amt, Formand for Aalegaardsnævnet i Thisted Amt, Formand for Marineforeningen Nykøbing M.

Adr.: Vildsund, Vest.



BRANDT, Chr., f. 23. Maj 1855 i Ærøskøbing. Søn af Skibsfører Peter Wilhelm Brandt; g. 1881 m. Georgine, f. Madсен. Til Søs 1870 m. Skbg. »Lykkenshaab« af Ærøskøbing i 4 Aar, derefter HAPAG's S/S »Westphalia« og Bk. »Merida«. Paa



Navigationsskole i Marstal 1873, Styrmandseksamen 1. og 2. Del 1873, Styrmand i Sk. »Anne Cathrine« af Ærøskøbing 1877. 1878 Skibsfører af Sk. »Familien« af Ærøskøbing. Gik i Land 1878 og blev Jordbruger og Møller i Dunke. 1898 Direktør for Sparekassen i Rise Sogn. Formand for Rise Sogneraad fra 1892—1921.

Adr.: Rise Sogn, Tivoli pr. Ærøskøbing.

BRANDT, Fritz Wichmann, f. 6. Marts 1908 i Hellerup. Søn af Købmand Edm. Brandt og Hustru Marie, f. Wichmann. Til Søs 1924 m. A. P. Møllers M/S »Emma Mærsk« i 2 Aar, derefter forskellige Sejlskibe, bl. a. Sk. »Hertha« af Marstal og Den Kgl. Grønlandske Handels S/S »Gustav Holm«. Paa Navigationsskole paa Bogø og i Marstal 1930, Styrmandseksamen 1931, Skibsførereksamen 1932; ansat som Styrmand i S/S »Aarø« af Haderslev 1933, 1935 i M/S »Lundby« af A/S »Motortramp«; p. t. samme Skib. Radiotelegrafisteksamen i København 1933.

Adr.: Strandvej 98, Hellerup.



BRANDT, Einer, f. 1. Maj 1906 i Skævinge. Søn af Rentier F. Brandt og Hustru Antonette, f. Jørgensen; g. 1930 m. Anna, f. Larsen. Til

Søs 1922 med Gl. »Albatros« af Svendborg, senere med danske, svenske, amerikanske og franske Sejl- og Dampskibe. Paa Navigationsskole paa Bogø 1928, Styrmandseksamen 1929 og Skibsførereksamen fra Københavns Navigationsskole 1931. 2. Styrmand 1931 i J. Lauritzens Rederi i S/S »Nordsøen«, s. A. Styrmand i De forenede Buggerselskaber, p. t. Styrmand i S/S »Tyr«, samme Selskab.

Adr.: Borgergade 142, København K.

BRANDT HJERESEN, Viggo Johannes, f. 7. Dec. 1883 i Oddesund. Søn af Matros i D. S. B. J. Brandt Hjeresen og Hustru. Til Søs 1899 med Fanø Bg. »Inez Rohl«, senere danske, amerikanske og engelske Sejlskibe. Paa Navigationsskole paa Fanø 1908, Styrmandseksamen 1. og 2. Del 1909, Styrmand 1909 i D. F. D. S.s S/S »Dronning Maud«. 1912 ansat i Statsbanerne som Aspirant i Storebæltsoverfarten. 1914 2. Styrmand i Kalundborg—Aarhus Overfarten, 1916 1. Styrmand ved Masnedø Overfarten, 1937 Skibsfører i Storebæltsoverfarten; p. t. Færgen »Fenris«.

Adr.: Jens Baggesengade 31, Korsør.

BRANDT, K. A. Til Søs med forskellige Skibe. Styrmands- og Skibsførereksamen. Sejlet i Rederiet Jebsen & Co., Aabenraa.

Adr.: Sorøvej 13, Glumsø, Falster.

BRAUNE, Heinrich Franz, f. 31. Maj 1887 i Aabenraa, Søn af Bogbinder Braune; g. 1919 m. Mary f. Engelbrecht. Til Søs 1901 med Bk. »Bille« af Hamborg. Paa Navigationsskole i Aabenraa 1908, Styrmandseksamen 1. Del 1908, 2. Del 1912, Styrmand 1909 i A/S M. Jebsens Rederi, Aabenraa, 2 Aar paa Kinakysten og senere i Australiensfart,



1921 i Vestindiensfart, Rederi J. Petersen, Haderslev. Siden 1928 Cigarhandler i Aabenraa. Var under Krigen om Bord i S. M. S. »Thüringen« og deltog i Slaget ved Jylland.

Adr.: Skibbrogade 34, Aabenraa.

BREIDAHN, Carl Evald, f. 17. Jan. 1905 i København. Søn af Stabssergent O. R. T. Bredahl, København; g. 1935 m. Else, f. Willemoe, Stubbekøbing. Til Søs 1920 med S/S »Grenaa«, senere Sk. »Margrethe«, 4 m. Sk. »Dronning Thyra«, svensk Sk.



»Soldan« og M/S »Peru«. Til Orlogs 1926 med Mineskibet »Lossen. Paa Navigationsskole i København 1927. Styrmandseksamen 1928. Skibsførereksamen 1929. Styrmand 1929 i D. D. P. A.s S/S »Skandia«; senere Ø. K.s M/S »Amerika«, M/S »Fionia« og M/S »Afrika«. 1933 ansat i D. F. D. S.; p. t. Styrmand i M/S »Louisiana«. Strandede 1929 med S/S »Skandia« paa Kysten af Florida.

Adr.: Brønshøjgaardsvej 23, Brønshøj.

BREMS-PEDERSEN, Alfred, f. 10. Jan. 1907 i Hals. Søn af Lods Brems-Pedersen og Hustru Laura, f. Johansen. Til Søs 1924 med »Georg Stage«, senere M/Sk. »H. C. Christensen« og andre Skibe. Paa Navigationsskole i København 1929, Styrmandseksamen 1930 og Skibsførereksamen 1931, Styrmand 1931 i Rederiet »Torm«; nuværende Skib S/S »Estrid«.



Adr.: Højstuen, Snekkersten.

BREMS-PEDERSEN, Kresten, f. 26. Maj 1862



paa Skagen. Søn af Fisker J. Fage Pedersen og Hustru Marren, f. Brems; g. 1895 m. Laura, f. Johansen. Til Søs 1877 med Fsb. »Havfruen« af København, senere med danske og engelske Skibe. Paa Naviga-

tionsskole i Aalborg 1889, Styrmandseksamen 1890, Styrmand 1891 i Marstaler Sk. og senere andre Sejlskibe. 1895 Lods paa Hirsholmene, 1898 Lods ved Hals til 1929. Dekoreret med Dannebrogsmændenes Hæderstegn.

Adr.: Højstuen, Skovbakkevej, Snekkersten.

BRESSENDORF, Kai Herman, f. 5. Maj 1901 i Slagelse. Søn af Smedemester Bressendorf og Hustru Valborg, f. Johnsen. Kom 1915 paa Sømandshøjskolen i Svendborg, derefter med Sk. »Bonavista« af Marstal. Paa Navigationsskole i København 1921, Styrmandseksamen s. A., Skibsførereksamen 1922. 1923 ansat i D. F. D. S. som 3. Styrmand i S/S »Gorm«. 1926 2. Styrmand i »Dania«, p. t. 1. Styrmand i S/S »Knut«.

Adr.: Lyngbyvej 5, København Ø.

BRETTSCHEIDER, Aage Asger, f. 15. Marts



1897 i København. Søn af Maskinmester G. C. C. Brettscneider; g. 1922 m. Mary Dagmar, f. Larsen. Til Søs 1911 med »Georg Stage«, derefter med Bk. »Carl«, Fsb. »Bennestvet«, 4 m. Bk. »Class Graham«

og Bk. »Skomedal«. Paa Navigationsskole i København 1917, Styrmandseksamen 1918, Skibsførereksamen 1920, Styrmand 1918 i Rederiet

»Pacific«, derefter i D/S »Orient« og i Københavns Mørtelværker. Skibsfører 1930 i Københavns Mørtelværker, p. t. Fører af S/P »Rolf«.

Adr.: Strandboulevarden 104, 1., Københ. Ø.

BREUM, Johannes, f. 6. Juni 1896 i Fredericia.



Søn af Skibsfører J. C. Breum; g. 1925 m. H. Kähler, Korsør. Til Søs 1915 m. norske Sejlskibe. Paa Navigationsskole i Svendborg 1920, Styrmands- og Skibsførereksamen 1921, Styrmand i Ø. K.s M/S »Afrika« med

flere fra 1922—25; nuværende Virksomhed: Maskinfabrikken Kähler & Breum, Korsør. Medlem af Sø- og Handelsretten.

Adr.: Taarnborgvej 2, Korsør.

BREVING, Hans Peter, f. 16. Nov. 1893 i Svendborg. Søn af Styrmand Christian Breving og Hustru Margrethe, f. Simonsen; g. 1922 m. Anne, f. Pedersen. Til Søs, sejlede med forskellige Skibe. Styrmandseksamen. Indtraadt i Toldvæsenet 1923.

Adr.: Brønshøj Kirkevej 2, København Brh.

BRICH, (f. Hansen, Navneforandring 1927),



Emil Alfred, f. 28. Marts 1880 i Horsens. Søn af Skibsfører Jens Hansen og Hustru; g. 1910 m. Karen Margrethe, f. Nielsen, Horsens. Til Søs 1894 med »Lemvig« af Fanø, derefter 2 Horsens-Skonnerter

og 1 Glasgow-Bark. Paa Navigationsskole paa Fanø 1899, Styrmandseksamen 1. og 2. Del 1900, Styrmand 1902 i J. Lauritzens Rederi;

overgik til Marius Nielsen & Søn ved Overtagelsen af Skibene. Skibsfører 1911 i S/S »Johanna«, senere S/S »Nora«, S/S »Polly«, S/S »Ulla«, S/S »Maria«, S/S »Karen«, S/S »Ellen«, S/S »Skagerak« og p. t. S/S »Polly«.

Adr.: Kuhlausgade 10, København.

BRIGSTED, Hans Jørgen, f. 10. Jan. 1881 i



Marstal. Søn af Styrmand H. J. Brigsted og Hustru Hansigine; g. 1908 m. Fransiska, f. Christensen. Til Søs 1895 med J. »Anna Margrethe« af Marstal, senere andre Sejlskibe paa Nord- og Østersøen. Paa Navigationsskole

i Marstal 1906, Styrmandseksamen 1. og 2. Del 1907. S. A. ansat i D. F. D. S. som Styrmandsaspirant i S/S »Baldur«, 1908 Styrmand i D. F. D. S.s Bugserbaad »Anholt«; Skibsfører 1910 i D. F. D. S.s Bugserbaad »Øst«; p. t. Fører af Bugserbaaden »Læso«.

Adr.: Amagerboulevard 126, København S.

BRINCH, Carl, f. 12. Dec. 1883. Til Søs med forskellige Skibe, Styrmandseksamen 1. og 2. Del. Ansat som Styrmand og Skibsfører i D. F. D. S., p. t. Fører af S/S »Maine«.

Adr.: Amsterdamvej 1, København S.

BRINCH, Niels Mathiasen, f. 12. Jan. 1883 i



Nordby, Fanø. Søn af Skibsfører Jens Nielsen Brinch; g. 1926 m. Anna, f. Svendsen, Helsingborg. Til Søs 1898 med Sk. »Emma«, Fsb. »Gladstone«, Bk. »Emilie« og Bk. »Sixtus«. Paa Navigationsskole paa

Fanø 1903, Styrmandseksamen 1. Del 1904 og 2. Del 1909, Styrmand 1907 i Dansk-Russisk D/S, senere i C. K. Hansens Rederi, »L. H. Carl«, »Patria«, og Alfr. Christensens Rederi. 1936 fungerende Skibsfører i S/S »Holland«; p. t. 1. Styrmand i S/S »Alf«.

Adr.: Aarhusgade 89, 3., København Ø.

BRINCH NIELSEN, Jacob, f. 13. Marts 1891 i



Sønderho. Søn af Kaptajn Søren Rask Nielsen; g. 1921 m. Dora, f. Clausen. Til Søs 1905 med Bk. »Killeena« af Sønderho, Bk. »Martha«, ligeledes af Sønderho, Bk. »Garnethill« af Liverpool, senere danske

og engelske Sejlskibe og Dampere. 1911 paa Navigationsskole paa Fanø, Styrmandseksamen 1. og 2. Del 1912, Styrmand 1912 i Alfred Christensens S/S »England«, »Vesterhavet«s S/S »Olga« og i D. F. D. S. Ansat i Havnepolitiet i Esbjerg fra 1924. Forlist 2 Gange. 1. Gang 1909 i St. Georgs Kanalen med S/S »Langton Grange«, 2. Gang i 1917. Torpederet i Nord-søen med S/S »Baron Stjernblad«.

Adr.: Strandbygade 45, Esbjerg.

BRINCH, Søren Peder, f. 31. Okt. 1890 i Sønderho, Fanø. Søn af



Skibsfører S. P. Brinch; g. 1917 m. Dinna Martine, f. Poulsen, Nordby. Til Søs 1905 med 3 m. Bkt. »Elisabetha« af Sønderho; senere med Bk. »Martha« af Sønderho og engelske Skibe m. fl.

Paa Navigationsskole paa Fanø 1910, Styrmandseksamen 1. Del 1911, 2. Del 1912, Styrmand i D. F. D. S. 1913, Skibsfører 1930 i M/S

»Jylland« og senere konstitueret Fører af andre Skibe, p. t. Fører af M/S »Jylland«.

Adr.: Strandbygade 74, Esbjerg.

BRINCH, N. Th., f. 7. Maj 1867. Til Søs med forskellige Sejlskibe. Styrmandseksamen 1. og 2. Del. Har sejlet som Styrmand og Skibsfører i D/S »Progress«, bl. a. som Fører af S/S »Sophie«. Nu i Land.

Adr.: Nørregade 81, Esbjerg.

BRINCK, Jens Jensen, f. 24. April 1888 i Nord-



by paa Fanø. Søn af Skibsfører Jens Nielsen Brinck; g. 1912 m. Alfrida, f. Johannesen. Til Søs 1902 med Bk. »Havila« af Fanø, Bk. »Sextus«, Rederiet »Vesterhavet«s S/S »Alfa«, engelsk Dampskib, norsk 4 m. Bk.

af Bergen, finsk Fsb. »Imperator« og »Alexander d. 2.« af Rømø. Paa Navigationsskole paa Fanø 1909, Styrmandseksamen 1. Del 1909, 2. Del 1910. Styrmand 1910 i S/S »Mary«, S/S »Rigmor« og S/S »Olga«, alle af Esbjerg (D/S »Vesterhavet«), Skibsfører 1915 i samme Selskab, senere i Marius Nielsens Rederi til 1923. Gik i Land 1923 paa Grund af Øjensygdom. 1916 minesprængt med S/S »Nora« af Esbjerg ved den engelske Kyst.

Adr.: Nordby, Fanø.

BRINCH, Peter Holm, f. 4. Maj 1886 i Nordby



paa Fanø. Søn af Skibsfører Jens Nielsen Brinch, Nordby; g. 1912 m. Cecilie, f. Hansen. Til Søs 1900 med Bk. »Tercera« af Fanø, senere Bk. »Prins Valdemar« af Fanø, Bk. »Havila« af Fanø og tyske Dampere.

Paa Navigationsskole paa Fanø 1907, Styrmandseksamen 1. og 2. Del 1908, Styrmand s. A. i D/S »Vesterhavet« i S/S »Laura«, senere i andre af Rederiets Skibe. Skibsfører 1915 i S/S »Cito«, 1921 Fører i Marius Nielsens Rederi i S/S »Thyra«; siden 1924 Fører af S/S »Knut«. Torpederet med S/S »Gerda« 1916 ved den spanske Kyst. Rodins Belønning for at bjærge spansk Besætning i Atlanterhavet 1926.

Adr.: Nordby, Fanø.

BRINK, Asmus Jensen, f. 7. Marts 1874 i Løjt-



kirkeby. Søn af Gdr. Jens Brink, Margrethegaard. Til Søs 1889 med Fsb. »Ceuta« af Hamborg. Paa Navigationsskole i Aabenraa 1895, Styrmandseksamen s. A., Skibsførereksamen 1898, Styrmand 1896 i

Holm & Molzens Rederi, Flensborg, Skibsfører 1901 i Hansen & Klosters Rederi, Aabenraa, i S/S »Alpha«; senere sejlet som Kaptajn for Ahrenkiel & Clausen, Aabenraa. I Land 1927. 1916 interneret med S/S »Beta« i St. Vincent, hvor Skibet havde ligget siden 1914. Blev frigivet Efteråret 1916 og rejste til Spanien.

Adr.: Løjt kirkeby v. Aabenraa.

BROCKMANN, Stefan August, f. 3. Marts 1894 i København.



Søn af Tandlæge Fr. Brockmann, København; g. 1932 m. Emmy, f. Henriksen, København. Til Søs 1911 med Sk. »Gerda« af Sverige, senere forskellige danske Sejlskibe. Paa Navigationsskole i

København 1915, Styrmandseksamen 1916, Skibsførereksamen 1916; ansat som Styrmand

1916 i Ø. K.s forskellige Skibe, derefter »The Siam Steam Navigation Co. Ltd.«. 1924 i D/S »Heimdal«. Skibsfører 1936 i sidstnævnte Selskab i S/S »Samsø«, senere S/S »Sejrø«; p. t. S/S »Kalø«. Forlist under Grønland med dansk Sejlskib.

Adr.: Udbygade 14, København N.

BRODERSEN, Carl Broder, f. 8. Okt. 1902 i Aabenraa. Søn af Hans Brodersen og Hustru Helene, f. Knudsen; g. 1931 m. Dora, f. Hansen. Til Søs 1918 med tysk Sejlskib »Peter« af Flensborg, senere danske Dampere og Sejlskibe. Paa Navigationsskole i Svendborg 1926, Styrmands- og Skibsførereksamen 1928, 3. Styrmand 1929 i D. F. D. S.s S/S »Tennessee«, 1937 ansat som 2. Styrmand i S/S »Egholm«, p. t. 2. Styrmand i S/S »Diana«.

Adr.: Parmagade 27, København S.

BRODERSEN, Hans Christian, f. 2. Aug. 1892 i Østergaard, Aaby.



Søn af Direktør J. Fr. Brodersen, Skagen, og Hustru Henry Jürgensen, Flensborg. Til Søs 1907 m. Skoleskibet »Viking« paa dettes 3 første Togter, derefter engelsk Bk. Paa Navigationsskole

paa Fanø 1911, Styrmandseksamen 1. Del 1912, 2. Del 1916; ansat som Styrmand 1912 i Ø. K. i M/S »Panama«, derefter forskellige andre af Rederiets Skibe, bl. a. S/S »Polonia«, Skibsfører 1918 i Ø. K.s M/S »Virginia«, senere Styrmand i D/S »Norden« i forskellige Skibe; p. t. 1. Styrmand i M/S »Nordpol«. Til Orlogs 1915—16 med Kystforsvarsskibet »Herluf Trolle«. Sejlede under hele Krigen paa Farezonen uden Torpedering.

Adr.: Direktør Brodersen, Skagen.

BRODERSEN, Manfred Guiseppe, f. 5. Dec.



1912 i Fredericia. Søn af Maler Brodersen, Fredericia; g. 13. Juli 1935 m. Ingrid F. K. Brodersen, Finland. Til Søs 1927 med Sk. »Arena«, senere m. danske og tyske Sejlskibe. Paa Navigationsskole paa

Fanø 1936, Styrmandseksamen 1937; ansat som Styrmand s. A. i J. Lauritzens M/S »Australian Reefer«. Aftjent Værnepligt 1938.

Adr.: Strib.

BROGE, Oscar, f. 4. Nov. 1900 i København. Søn af Ingeniør H. Broge og Hustru Rosa, f. Weinhausen; g. 1928 m. Johanne, f. Kirch Jensen. Til Søs 1915 med Sk. »Prøven« af Rønne; derefter danske, norske, engelske, amerikanske og tyske Sejlskibe. Styrmandseksamen fra Rønne Navigationsskole 1922 og Skibsførereksamen fra Svendborg Navigationsskole 1922, Styrmand 1923 i Ø. K., først 4. Styrmand i M/S »Malaya«, derefter 3. Styrmand i M/S »Falstria«, 2. Styrmand i »Fionia« og senere 1. Styrmand i M/S »Lalandia«, p. t. 1. Styrmand i M/S »Europa«.

Adr.: Jul. Valentinersvej 28, København F.

BROHOLM JENSEN, Emanuel, f. 17. Marts



1895 i Lyngs. Søn af Fisker Laust Jensen; g. 1922 m. Anna, f. Jepsen, Datter af Kaptajn Jepsen, Nordby, Fanø. Til Søs med Sk. »Emma«, derefter Sk. »Kirstine«, Skbg. »Lars Jørgensen«, tysk Fsb. »Ostara«,

Den Kgl. Grønlandske Handels Bk. »Nordlyset«, A/S Kryolit Mine- og Handels Selskabets

S/S »Ivigut«, Andreasens S/S »Daghy«, »Det Dansk-Russiske D/S«'s S/S »Alexander Schuckoff« o. a. danske Sejl- og Dampskibe. Paa Navigationsskole paa Fanø 1916, Styrmandseksamen 1917, Skibsførereksamen 1922; ansat som Styrmand 1918 i Ø. K. i M/S »Australien«, senere M/S »Chile«, M/S »Panama« o. a., Skibsfører 1934 i M/S »Bintang«, M/S »Falstria«, p. t. M/S »Muinam«. Til Orlogs 1920 med Lkt. »Svanen«.

Adr.: Knud Rasmussensvej 15, København Søborg.

BRONÉR (f. Rasmussen), Axel Rudolf Bronée,



f. 6. Okt. 1882 paa Frederiksberg. Søn af Hustømrer Anton Rasmussen; g. 1916 m. Karen Emilie, f. Olsen, 1930 m. Elisabeth Johanne, f. Petersen. Til Søs 1897 med Kv. »Den nye Prøve« af Thurø, senere Kv.

»Vildanden«, Sk. »Anna Kirstine«, Skbg. »Frejr« og forskellige andre danske og engelske Dampere. Paa Navigationsskole i Svendborg 1908, Styrmandseksamen 1. Del 1909, 2. Del s. A., ansat som Styrmand i Ø. K. i S/S »Samui«, M/S »Jutlandia«, S/S »Indien«, S/S »Rodesia« og flere af Ø. K.s Skibe, 1919 Skibsfører i D/S »Orient« af S/S »Magdala«, derefter M/S »Indien« til dets Salg 1937. Forlist 2 Gange med engelske Sejlskibe.

Adr.: Borups Alle 14, København.

BRUUN, Hans, f. 2. Sep. 1895 i Ulbølle. Søn af Skibsfører Hans Rasmussen Bruun og Hustru Karen; g. 1922 m. Agnes Sofie, f. Fischer. Til Søs med Skoleskibet »Viking«, senere andre Skibe. Styrmands-, Skibsfører- og Radioeksamen; ansat som Styrmand i D. S. B. Reserveløjtnant 1919.

Adr.: Korsør.

BROSOLAT, Karl Christoph, f. 19. April 1888



i Blæsborg, Sønderborg Amt. Søn af Natbetj. Christoph Brosolat; g. 1921 m. Henny Margarethe Sørensen. Til Søs 1903 med »Daunville« fra Sønderborg, senere med store Sejlskibe fra Bremen og Hamborg.

Paa Navigationsskole i Flensborg 1919, Styrmandseksamen 1920, Styrmand 1921 i Sønderborg D/S, p. t. Fører af S/S »Heimdal« af Sønderborg. Under Krigen interneret i Koncentrationslejr i Australien.

Adr.: Sundgade 36, Sønderborg.

BRUHN, Jacob Adolf, f. 2. Juni 1858 i Høke-



berg. Søn af Kaptajn Chr. Bruhn; g. 1892 m. Christine, f. Eschelsen. Til Søs 1874 med Bk. »Rebekka« af Aabenraa. Styrmandseksamen 1878, Skibsførereksamen 1884, Styrmand 1878 i Bk. »Hindoo«. Skibsfører 1886 i M. Jebsen & Co.s Rederi, Aabenraa, i S/S »Signal«.

Sejlede paa Kinakysten paa forskellige Skibe i M. Jebsens Rederi fra 1882—90. Gik i Land 1900.

Adr.: Stollig v. Aabenraa.

BRUUN, Carl Vilhelm, f. 3. Sep. 1897 i Ulbølle, Søn af fhv. Skibsfører H. Bruun og Hustru. Til Søs 1912 med Skoleskibet »Viking«, senere andre Sejlskibe. Paa Navigationsskole i Svendborg 1917, Styrmands- og Skibsførereksamen 1918, Styrmand 1919 i Bunkerkuldepotet i København med S/S »Rask«. Senere i De Forenede Kulimportører som 2. og 1. Styrmand i S/S »Scotia«, 1924 1. Styrmand S/S »Dania«.

1930—36 M/F »Lundeborg« i A/S »Lohals-Lundeborg Færgefart«, Lohals.

BRUUN, Mads Pagh, f. 17. Feb. 1899 i Gentofte. Søn af Forfatter Laurids Bruun.



Til Søs 1916 med norsk Bk. »Sirius«, derefter Den Kgl. Grønlandske Handels Bk. »Thorvaldsen« og Bk. »Ceres«, samt D. D. P. A. S T/Bk. »Astrid«. Paa Navigationsskole i

København, Styrmandseksamen 1921, Skibsførereksamen 1933; ansat som Styrmand 1922 i Ø. K., 1926 i D/S »Orion«, 1930 i Nordjyll. Kul Kompagni, fra 1931 i J. Lauritzens Rederi i forskellige Skibe; p. t. hjemme. Radiotelegrafist 1922. 1928—29 Skovassistent i Siam. Skudt i Sænk med Bk. »Sirius« i Nordsøen 1917.

Adr.: Lundebakkegaard, Kollerød.

BRUUN, Preben, f. 3. Dec. 1913 i Stubbekøbing. Søn af Boghandler Niels Bruun, Stubbekøbing.



Til Søs 1929 med Skoleskibet »Georg Stage«, derefter Skbg. »Sylvia«, 3 m. Sk. »Start«, 3 m. Sk. »Skandia«, M/S »Aase Mærsk« og S/S »Rita Mærsk«.

Paa Navigationsskole i Marstal, Styrmandseksamen 1938; læser p. t. til Skibsførereksamen.

Adr.: Dronningestræde 6, Marstal.

BUCH, Ole Lorentz, f. 28. Okt. 1887 i Aarhus. Søn af Restauratør Chr. Buch, »Børs-Café«, (før 1885 Styrmand i »Jydsk-Engelsk D/S«). Til Søs 1902 med Fsb. »Jupiter«, Kapt. Funder, som Dreng. Paa Navigationsskole paa Bogø 1907. Styrmandseksamen 1. og 2. Del 1907. Til

Orlogs 1908; s. A. Styrmand i D/S »Danmark«, der senere overgik til D/S »Norden«. Skibsfører 1916 i S/S »Livonia«, der blev gjort til engelsk Skib 1917; derefter Fører af S/S »Sarmatia« til 1932; p. t. Fører af M/S »Nordkap«.

Adr.: D/S »Norden«, Amaliegade 49, København K.

BRÜEL, Svend Holbeck, f. 13. April 1892 i Vorladegaard Sogn.



Søn af Ingeniør Emil Brüel; g. 1927 m. I. A. Albrechtsen. Til Søs 1906 med Den kgl. Grønlandske Handels 3 m. Sk. »Godthaab«. Paa Navigationsskole i København 1914, Styrmands-

eksamen 1. Del 1915, 2. Del 1916; ansat som Styrmand s. A. i Ø. K., senere Store Nordiske Telegraf-Selskab, derefter i forskellige udenlandske Sejl- og Dampskibe. Skibsfører 1933 i Ekskejerens Yacht, »Yampa«; p. t. i Land. Har sejlet med 13 Nationers Skibe. Sejlede 1934 over Atlanterhavet med et Par Nordmænd i Lodsbaaden »Ho-Ho«. Forlist 7 Gange.

Adr.: Stevnstrup, Jylland.

BUCH, Søren Nielsen, f. 21. Okt. 1855 i Jellinge. Søn af Gaardejer



N. Nissen Buch og Hustru Gertrud Sofie; g. 1880 m. Margrethe, f. Knudsen. Til Søs 1873 med Sk. »Anna« af Sønderho, derefter Bk. »Fanø« af Nordby, Bk. »Carmel« af Risør og Bg. »Nova

Moledest« af St. Petersborg. Paa Navigationsskole i Kolding 1875 Styrmandseksamen 1. Del s. A., 2. Del 1876. Ansat som Styrmand 1877 i Bg. »Nova Moledest«, senere Styrmandsaspirant

i D. F. D. S. i S/S »Christiania«. Gik i Land 1879 og blev ansat som Navigationslærer i Rudkøbing. Oprettede 1881 selv Navigationsskole i Fredericia, og drev denne indtil Nedlæggelsen 1894. Fik s. A. Ansættelse som Lærer ved Fanø Navigationsskole. Tog sin Afsked med Pension 1930, men underviste de følgende 3 Aar nogle Timer daglig paa Skolen. R. 1919.

Adr.: Nordby, Fanø.

BUDTZ, Hans Egede, f. 29. April 1906 i Stubbe-
købing. Søn af



Tandlæge P. E. Budtz og Hustru; g. 1933 m. M. L., f. Fondin. Til Søs 1923 med 3 m. Sk. »Johanne« af Svendborg, senere andre Sejlskibe. Paa Navigationsskole paa Bogø 1928, Styr-

mandseksamen paa Bogø 1930, Skibsførereksamen i København 1930, Styrmand 1931 i Rederiet »Vendila«, 1933 ansat i De danske Sukkerfabrikker, p. t. S/S »Adolph«.

Adr.: Vestmannagade 3, 2., København S.

BUGGE, Anders Andersen, f. 17. Sep. 1879 i
Nebstrup, Jylland. Søn af Gaardejer N.



Andersen Bugge og Hustru Petrea, f. Pedersen; g. 1909 m. Nathalia, f. Nielsen. Til Søs 1895 med Sk. »London« af Rudkøbing, senere danske Sejlskibe. Paa Navigationsskole i

Marstal 1901, Styrmandseksamen 1. og 2. Del 1902. Styrmand i Sejlskib »Genius« af Marstal 1903, 2. Styrmand i D. F. D. S. 1904—08; derefter ansat i H. Kirschners D/S som 1. Styrmand paa S/S »Washington«, 1909 2. Styrmand paa C. K. Hansens S/S »Høneborg« og senere S/S

»Kronborg«, 1912 ansat i A/S Sydfyenske D/S som Styrmand paa S/S »Agnete« og derefter andre af Selskabets Skibe. 1926 Skibsfører i samme Selskab i S/S »A. L. B.«, p. t. Fører af S/S »Agnete«.

Adr.: Nannasvej 8, Svendborg.

BUNDESEN, Julius Conrad, f. 4. Okt. 1892



paa Rømø. Søn af Styrmand Bonde M. Bundesen; g. 1918 m. Thora, f. Møller, Rømø. Til Søs 1907 med tysk S/S »Hermann Menzel«, derefter forskellige Sejlskibe paa Langfart. Paa Navigations-
skole i Hamborg

1914, Styrmandseksamen 1917, Skibsførereksamen 1921; ansat som Styrmand 1920 i Rederiet T. C. Christensen, Skibsfører fra 1936 i D/S »Hafnia« i S/S »Brosund«.

Adr.: Jerne Storegade 13, Esbjerg.

BUHL, Arnold, f. 11. Dec. 1873 i Nørre Sundby. Søn af Landinspektør Henrik Vilhelm B. og Hustru Kathrine Emilie Sidonia, f. Weiss; g. 1933 m. Karen Petrine, f. Weinschenck. Til Søs med forskellige Skibe; Styrmandseksamen 1. og 2. Del 1892, Styrmand 1892—96; 1896—99 i D. F. D. S., i 1899 Styrmand og fung. Fører i Fyrtransportskibet »Kattegat« og Fyrinspektionskibet »C. F. Grove«. Reserveløjtnant 1896, Fyrforvalter 1918. R.

BUNTZEN, Peter Emil Edgar Adolph, f. 27. Maj 1878 i København. Søn af Kommune-
læge, Dr. med. Johan Emil Buntzen; g. 1918 m. Martha, f. Loissy. Til Søs 1893 med Skbg. »Svava« af Bogø. Paa Navigationsskole paa Bogø, Styrmandseksamen 1. og 2. Del 1899; ansat som Styrmand 1900 i Rederiet P. N. Winther, Nordby, Fanø. Skibsfører 1915 i D. F. D. S. af 4 m. Bk. »Viking«. Gik i Land 1927.

Adr.: 9125—96 Street, Woodhaven N. Y., U. S. A.

BURGTORF, Hermann Carl, f. 29. Feb. 1880 i Sønderborg. Til Søs med forskellige Skibe. Styrmandseksamen 1. og 2. Del. Sejlet i forskellige af D/S »Baltic«s Skibe, p. t. samme Rederi. Modtog Præmie paa Navigationsskolen. Radioeksamen i København 1930.

Adr.: Ellegaardsvej 27, Gentofte.

BUSEKIST, Erik Wilhjelm, f. 30. Nov. 1904 i Wiborg (Finland).



Søn af Værkstedsbestyrelser H. J. C. Busekist og Hustru Agnes, f. Brandt; g. 1935 m. Anna, f. Olsen. Til Søs 1921 m. Skoleskibet »Georg Stage«, derefter danske og svenske Sejlskibe. 1930 paa

Navigationsskole i København, Styrmandseksamen 1931 og Skibsførereksamen 1932. 1933 Styrmand i Rederiet Saabye & Lerche paa Uddybningsfartøjet »Newport«, p. t. Styrmand i samme Skib.

Adr.: Smallegade 50, København F.

BUUS, Lars Knudsen, f. 22. Maj 1874 i København.



Søn af Hovmester Jens Anton Buus, København; g. 1930 m. Esther, f. Nielsen, Grenaa. Til Søs 1888 med »Georg Stage«, senere med danske, tyske og engelske Sejlskibe. 1895 paa Navigationsskole i Svend-

borg, Styrmandseksamen 1896, Styrmand i C. K. Hansens Rederi, 1897 paa Reserveløjtantsskolen, Reserveløjtant i Marinen 1898, Styrmand i Statsbanerne 1898, Skibsfører i Statsbanerne 1914 ved Lillebæltsoverfarten. 1932 Chef for Lillebæltsoverfarten; pensioneret 1935. Til Or-

logs 1896 med Panserskibet »Ivar Hvitfeldt« i London til Prins Carls Bryllup. 1897 med Admiralskibet »Helgoland« i Stockholm til Kong Oscar's Regeringsjubilæum og med samme Skib til Flaaderevue ved Spithead i Anledning af Dronning Victoria's 60 Aars Regeringsjubilæum.

Adr.: Villa Bøjen, Strib.

BUUS, Christen Buhl Marius, f. 31. Marts 1898 i Aasens pr. Mariager. Søn af Uddeler Nicolaj J. Buus og Hustru Petrine, f. Jensen; g. 1924 m. Ada, f. Nielsen. Til Søs, sejlet med forskellige Skibe, Styrmandseksamen 1923, Skibsførereksamen 1924, Styrmand 1924—27 i D. F. D. S.; indtraadt i Toldvæsenet 1927.

Adr.: Nyhavn 38, København K.

BYGDAL, Johan Jørgen, f. 13. Maj 1888 i Nakskov. Søn af Lærer F. Rasmussen og Hustru Emma, f. Bygdal; g. 1915 m. Anna Marie, f. Nielsen. Til Søs 1902 med 3 m. Sk. »Charles« af Rønne, derefter med Sk. »Elisabeth« af Rudkøbing, senere engelske og tyske Sejlskibe. Paa Navigationsskole paa Bogø 1909, Styrmandseksamen 1. og 2. Del 1910, Styrmand 1911 i Rederiet Hecksher & Søn's S/S »Fruentia«, der 1912 overgik til C. K. Hansen under Navnet »Jelling«, senere med flere af C. K. Hansens Skibe, sidste Skib S/S »Ørkild«. Derefter fra 1922 ansat i Københavns Havnevæsen som Havneassistent, 1932 Havnefoged.

Adr.: Tordenskjoldsgade 32, København K.

BÆRENTZEN, Johan Wilhelm, f. 26. Juni 1885 i Dragør. Søn



af Fotograf Paul Bærentzen og Hustru Grethe, f. Palm; g. 1920 m. Betty, f. Wass. Til Søs 1900 med S/S »Vulcan«, senere engelske Sejlskibe, Sk. »Louise« af Holbæk og andre Skon-

nerter fra Thurø og Holbæk. Paa Navigationskole paa Fanø 1911, Styrmandseksamen 1. og 2. Del 1912; ansat som Styrmand 1912 i Bk. »Danmark« af København, 1913 2. Styrmand i J. Lauritzens S/S »Rigmor«, senere Brix-Hansens S/S »John«; 1915 2. Styrmand i Rederiet A. P. Møllers S/S »Anna Mærsk«, 1915 1. Styrmand i samme Skib. Skibsfører 1923 i A. P. Møllers S/S »Lexa Mærsk«; p. t. Fører af S/S »Hertha Mærsk«.

Adr.: Skolevej 12, Glostrup.

BÖHNE, Kaj Arthur Johannes, f. 13. Juni 1903 i København. Søn af Bogholder R.



Böhne; g. 1931 m. Carla, f. Sølvberg Madsen. Til Søs 1918 med Skoleskibe, senere forskellige Damp- og Sejlskibe. Paa Navigationskole i København 1927, Styr-

mandseksamen 1927, Skibsførereksamen fra Svendborg Navigationsskole 1931; ansat som Styrmand 1928 i A. P. Møllers Rederi og De forenede Kulimportører indtil 1930. 1932 Styrmand og Telegrafist i Redningsdamperen »Vestkysten«, 1935 ansat i Fiskerikontrollen; p. t. Fiskeriassistent, Distrikt Limfjorden, Nykøbing Mors. Tog Eksamen som Radiotelegrafist og Radiotelefonist i København i 1928.

Adr.: Højbro, Nykøbing M.

BØDKER, Thomas, f. 29. Okt. 1886 i Troense.



Søn af Sømmand Niels Bødker, Troense; g. 1911 m. Sofie, f. Rath, Troense. Til Søs 1901 med Sk. »Magnet«, Sk. »Marie«, Sk. »Bellona«, Sk. »Elise« af Fanø, Bg. »Dorane«, norske og svenske Sejlskibe; senere i D. F.

D. S. og D/S Fisker, S/S »København«, som Matros. Paa Navigationsskole i Svendborg 1911, Styrmandseksamen 1. og 2. Del 1911, Styrmand 1911 i 3 m. Sk. »Althea«, Styrmand i forskellige Sejlskibe til 1914 og derefter i C. K. Hansens Rederi til 1917. Skibsfører i 3 m. Sk. »Skjold«, Styrmand i forskellige Skibe, p. t. Styrmand paa 3 m. Sk. »Noah«. Forlist med 3 m. Sk. »Skjold« i Nordsøen 1918.

Adr.: Troense.

BØGE, Johann Heinrich Einar, f. 18. Jan. 1877 i

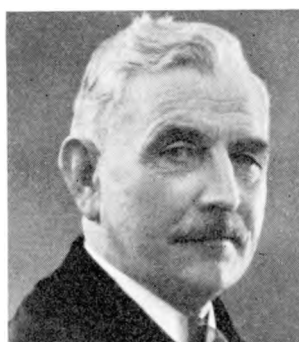

København. Søn af Johann Adolph Bøge; g. 1905 m. Johanne Margrethe, f. Mackeprang. Til Søs 1892 med Panserbatteriet »Gorm« som frivillig Lærling, derefter paa Søværnets Elevskole, senere i Koffardifart

med danske, tyske og engelske Sejlskibe paa Langfart. Paa Navigationsskole paa Bogø 1902, Styrmandseksamen 1. Del 1902, 2. Del 1903, Styrmand i D/S »Vendila« 1903, i S/S »H. C. Andersen«, 1914 Fører af S/S »E. M. Dalgas« og førte i Aarenes Løb forskellige af Rederiets Skibe, sidst S/S »P. M. Damm«. Gik i Land 1928. Fra 1929 Medlem af Bestyrelsen for »Den alm. danske Skibsførerforening«; fra 1932 Medlem af Sø- og Handelsretten i København.

Adr.: Ibstrupvej 38, Gentofte.

BØNNELYCKE, Frithiof Calum, f. 4. Juli 1895 i Karrebæksminde. Søn af Lods Ferdinand Bønnelycke, Karrebæksminde. Til Søs 1909 med Sk. »Lauritz« af Marstal. Paa Navigationsskole paa Bogø 1919, Styrmandseksamen 1920, Skibsførereksamen 1925, Styrmand 1922 i D/S »Norden«, Skibsfører 1930 i D/S »Norden« i M/S »Nordkap«. Sidste Skib S/S »Norden«, solgt til Udlandet. Bombesprængt af tysk Undervandsbaad 1917 i Atlanterhavet med 3 m. Sk. »Anne«

af Marstal. Forlist 1918 i den finske Bugt med Sk. »Else Marie« af København.

Adr.: Prins Konstantinsvej 7, København F.

BØNNELYCKE, Ove Hanni Kruhl, f. 2. Feb.



1912 i Marstal. Søn af Styrmand Hans Bønnelycke, Marstal; g. 1936 m. Ad-da, f. Rasmussen, Klintebjerg. Til Søs 1926 med 3 m. Sk. »Merkur«, 3 m. Sk. »Lina Høge« og andre Marstaler Skibe. Paa Navigationssko-

le i Marstal 1932, Styrmandseksamen 1933, Skibsførereksamen og Tillægseksamen i Radio 1934; ansat 1935 som Styrmand i »Hafnia« S/S »Brorson«, derefter »Vendila« S/S »Erik Bøgh«, »Torm« S/S »Agnete«, S/S »Signe« og S/S »Gerd«; nuværende Skib S/S »Anne« som Styrmand.

Adr.: Reberbanen, Marstal.

BØYE, H. M., f. paa Ærø. Til Søs med forskellige Sejlskibe. Styrmandseksamen; p. t. Fører af 3 m. Sk. »Marna«.

Adr.: Sct. Knudsvej 11, København F.

CALENDER, Christian, f. 1. Sept. 1896 i Aa-



benraa. Søn af Skibsfører Jes Nielsen Calender; g. 1925 m. Anna Elisabeth, f. Michelsen. Til Søs 1912 med 4 m. Bk. »Urania« af Hamborg, senere andre Sejlskibe. Paa Navigationsskole i Altona 1916, Styrmands-

eksamen 1917, Styrmand i Rederiet Schmidt af Flensborg i S/S »Jupiter«; senere Styrmand i Marius Niensens Rederi og i Siam Steam Navi-

gation Company, Bangkok; 1926 ansat i Toldvæsenet, p. t. Toldbetjent i Aabenraa.

Adr.: Karpedam 11, Aabenraa.

CALENDER, Jes Nielsen, f. 28. April 1856 i



Brunde. Søn af Chr. Nielsen Calender; g. 1895 m. Anna, f. Michelsen. Til Søs 1871 med Bk. »Dorothea« af Aabenraa, senere andre Sejlskibe paa Kinakysten. Paa Navigationsskole i Aabenraa 1874, Styr-

mandseksamen 1874, Skibsførereksamen 1878, Styrmand 1875 i Rederiet »Raben«, Hamborg; Skibsfører 1889 i S/S »Taille«, Rederiet Meyer & Co., Hamborg. Gik i Land 1898. Sejlet paa Kinakysten fra 1871—98.

Adr.: Søndre Chaussee 32, Aabenraa.

CALLESEN, Peter Carl, f. 1. Nov. 1879 i Ha-



derslev. Søn af Skibstømrer M. Callesen og Hustru Laura Andrea, f. Berendsen; g. 1912 m. Anna Marie Juliane, f. Kasch. Til Søs 1896 med forskellige danske og udenlandske Sejl- og Dampskibe, bl.a.

Bg. »Grethine«, 4 m. Bk. »Alsterdamm« og S/V »Der junge Jann« af Grünendeich. Paa Navigationsskole i Lübeck 1906, Styrmandseksamen 1907, Skibsførereksamen 1909; ansat som Styrmand 1907 i tysk Bjergningsselskab, 1910 i Rederiet Heinrich Schmidt, Flensborg, i S/S »Jupiter«, senere S/S »Venus« og S/S »Diana«, 1920 Styrmand i Rederiet Marius Nielsen & Søn i S/S »Valborg« o. a., 1923 Skibsfører i samme Rederi i S/S »Fylla«; p. t. S/S »Marx«. Aftjent Værnepligten i den tyske Marine 1901—04. In-

terneret 1914 i Nigeria i forskellige Fangelejr, sidst paa Island of Man til 1919.

Adr.: Parkgade 13, Sønderborg.

CALUM, Ernst Ejnar P., f. 21. Sep. 1898. Til Søs med forskellige Skibe. Styrmands- og Skibsførereksamen. Ansat som Styrmand i Dansk-Fransk D/S.

Adr.: Hvedevænget 1, Næstved.

CARL, Ernst, f. 26. Sept. 1914 i Pries. Søn af



Overassistent H. Carl. Til Søs 1930 m. S/S »Gerda Toft«, 3 m. Sk. »Dana«, S/S »Stella« og S/S »Orion«. Paa Navigationsskole i Svendborg 1935, Styrmands- og Skibsførereksamen 1937, Styrmand s. A. i D/S

»Heimdal«, p. t. Styrmand i S/S »Askø«.

Adr.: Gl. Kongevej 33, Aabenraa.

CARLSEN, Alfred Sophus, f. 18. April 1882



paa Thurø. Søn af Skipper Ole Carlsen; g. 1910 m. Nielsine Andersen. Til Søs 1896 med Sk. »Skirner« af Grønsund, senere m. 3 m. Sk. »Eva«, Sk. »Hermod« og S/S »Holmblad«. Paa Navigationsskole i

Svendborg 1905, Styrmandseksamen 1905; ansat s. A. som Styrmand i Sk. »Jens« og Sk. »Primula«. Skibsfører 1907 i J. »Ebenezer«, derefter Sk. »Primula«, Sk. »Hans Emil« og eget Skib Sk. »Laurits«. Gik i Land 1921. Bestyrelsesmedlem i Prins Valdemars Forening, Svendborg.

Adr.: Møllergade 44, Svendborg.

CARLSEN, Carl Christian, f. 2. Aug. 1892 i



Nyborg. Søn af Lokomotivfører P. Carlsen og Hustru Amalie, f. Madsen; g. 1921 m. Betty, f. Leisner. Til Søs 1907 med forskellige danske og udenlandske Skibe. Paa Navigationsskole i Svendborg 1914,

Styrmandseksamen 1. og 2. Del 1915; ansat som Styrmand s. A. i Ø. K. kort Tid, derefter i D/S »Gylfe« i S/S »Grønsund«, 1921 i D/S »Atlantehavet« i S/S »Hvidehavet«, der 1930 omdøbtes til S/S »Botnia«. Ekstrastyrmand i D. S. B. i 3 Aar, 1933 i S/S »Dorthea« af Marstal til 1937; p. t. 1. Styrmand i S/S »Riga« af D/S »Draco«.

Adr.: Villa »Vera«, Vinkelvej, Nyborg.

CARLSEN, Carl Frederik, f. 7. Maj 1877

i Bregninge pr. Taasinge, Søn af Skibsfører Ole Carlsen og Hustru Marie Kirstine; g. 1907 m. Kirstine Mathilde, f. Robach. Til Søs med forskellige Skibe. Paa Navigationsskole 1900, Styrmandseksamen 1. Del 1901, Skibsførerbevis 1904. Sejlet som Skibsfører fra 1905—14, 1915 ansat som Lods ved Svendborg Sund Lodseri, 1929 Lods ved Vejle Fjord Lodseri.

Adr.: Vejlefyord.

CARLSEN, Fester Peter, f. 9. Jan. 1872 i Aarslev

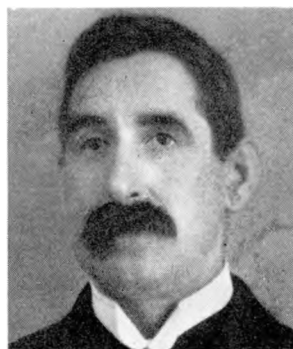

pr. Aabenraa. Søn af Skolelærer Chr. Carlsen; g. 1898 m. Frieda. Til Søs 1888 med Skoleskibet »Georg Stage«. Paa Navigationsskole i Hamborg 1893, Styrmandseksamen s. A., Skibsførereksamen

1901, Styrmand 1893—96 i Bk. »Hertha« af

Kolding, Bk. »Olga« af Fanø, Skibsfører 1896 i portugisisk-engelsk Tjeneste paa Kysten af portugisisk Østafrika. Senere Købmand i Beira, port. Østafrika indtil Krigen. Førte for Firmaet »The Manica Trading Co., Ltd.« og »The Beira Boating Co.«, Beira, 3 m. Sk. »Aldgate« og Bk. »Margaret Galbraith«. Interneret under Krigen. Efter Krigen Fører bl. a. af Fsb. »Erato«. Gik i Land 1928.

Adr.: Bastugade, Haderslev.

CARLSEN, Hans Christian, f. 8. Sep. 1876 i Marstal. Søn af Kaptajn Hans Carlsen; g. 1902 m. Marie, f. Bager. Til Søs 1890. Paa Navigationskole i Marstal 1896, Styrmandseksamen 1. Del 1897, 2. Del 1898, Styrmand i Rederiet »Vendila« i S/S »Lars Kruse« og flere andre af Rederiets Skibe. Gik i Land 1915 og blev Havariexpert i Frederikshavn. Har senere drevet Paketfart paa de danske Provinshavne, bl. a. paa Odense, Sønderborg, Kolding, Haderslev og Nakskov.

Adr.: Svanemøllevvej 81, København Hell.

CARLSEN, H. G., f. 12. April 1900. Til Søs med forskellige Skibe. Styrmands- og Skibsførereksamen. Ansat som Styrmand i D/S »Jutlandia«, p. t. S/S »Karen Toft«.

Adr.: Valdemarsgade 44, Svendborg.

CARLSEN, Henrik Kurt, f. 20. Feb. 1914 i Hillerød. Søn af Arbejdsmand Frederik Martin Carlsen; g. 1938 m. Agnes, f. Sørensen. Til Søs 1929 med M/Sk. »Erna« af Vejle. Paa Navigationsskole i København 1934, Styrmands- og Skibsførereksamen 1936, Styrmand 1937 i J. Lauritzens Rederi, S/S »Erna« af Esbjerg, senere som 2. Styrmand og Radiotelegrafist.

Adr.: Hjortevænget 18, Buddinge pr. Søborg.



CARLSEN, Joh. Dennig, f. 7. Nov. 1874 i Troense. Søn af Skibsfører Ole Carlsen, Troense; g. 1901 m. Martha Marie, f. Markussen, Troense. Til Søs 1888 med Skbg. »Heda«, senere Sk. »Mine«, Skbg. »Tetis« og Sk. »Juno«. Paa Navigationskole i Svend-



borg 1894, Styrmandseksamen 1. og 2. Del 1895; Styrmand 1895 i Sk. »Kathrine« af Thurø, sejlede senere i andre danske Sejlskibe. Skibsfører 1901 i 3 m. Sk. »Brødrene«, senere Sk. »Raska«, Sk. »Mine«. Ansat som Lods 1906 ved Svendborg Lodseri, 1911 flyttet til Svendborg By Lodseri og Formand for Lodseriet. Til Orlogs med Panserskibet »Odin«. Forlist med Skbg. »Heda« i Østersøen 1888. I Marineforeningens Bestyrelse for Svendborg. I Lodsforeningens Bestyrelse.

Adr.: Svendborg.

CARLSEN, K. H., f. 13. Feb. 1880 i Marstal. Søn af Skibsfører og Reder J. C. Carlsen, Marstal; g. 1905 m. Ferdinandine, f. Albertsen. Til Søs 1894 med Sk. »Anna«, senere Skbg. »Kiana« og Sk. »Prøven«. Paa Navigationskole i Marstal 1897, Styrmandseks-



amen 1. og 2. Del 1898, Styrmand 1902 i Skbg. »Genius« og »Lucinde«, Sk. »Dana«, Sk. »Kammerherre Schütte« m. fl.; senere i H. C. Christensens S/S »Emanuel« og forskellige Dampere. Skibsfører i 3 m. Sk. »Triton«. Gik i Land 1921 og driver nu Forretning i Marstal. Til Orlogs med »Helgoland« 1902. Torpederet med S/S »Lindskov« i Kanalen 1918.

Adr.: Fiolstræde 16, Marstal.

CARLSEN, Otto Fiala, f. 13. Nov. 1904 i Thorsted, Horsens. Søn af Fabrikant A. A. Carlsen og Hustru Josefine, f. Fiala; g. 1929 m. Edith, f. Nielsen. Til Søs 1920 m. Skoleskibet »Georg Stage«, derefter med danske og norske Sejl- og Dampskibe. Paa Navigationsskole i København 1926, Styrmandseksamen 1927, Skibsførereksamen 1928. 3. Styrmand 1929 i D. F. D. S. i S/S »København«, 1937 2. Styrmand i S/S »Minsk«; p. t. 2. Styrmand i S/S »M. G. Melchior«.

Adr.: Ourøgade 29, 1., København Ø.

CARLSEN, Tomas Pauli Johannes, f. 26. Juli 1912 i Øgrum, Færøerne. Søn af Hovmester J. Carlsen og Hustru Anna Katrine, f. Vestergaard. Til Søs 1927 med Fkt. »Albert Victor« af Vaag og færøiske Sejlskibe og Trawlere. Paa Navigationsskole i Thorshavn 1934, Styrmandseksamen 1937; ansat som Styrmand 1937 i Fiskerfartøjer paa Færøerne; 1938 1. Styrmand i M/S »Steady«.

Adr.: Vaag, Suderø, Færøerne.

CARSTENS, Johann Octavius, f. 22. Nov. 1892 i Østofte. Søn af Løjtnant P. B. Carstens; g. 1921 m. Emmy Andersen; senere g. m. Gerda Sparring, Datter af 1ste Maskinmester Sparring, Ø. K. og »Orient«. Til Søs 1909 m. Sk. »Mars«, senere Sk. »Leif«, »Hans« og 5 m. Bk. »Potosi«. Paa Navigationsskole i København 1915. Styrmandseksamen 1916, Skibsførereksamen 1921; ansat som Styrmand i Rederiet »Hippalos« fra 1916—19. Ma-



rinetjeneste i 1920. Fra 1921—37 ansat i Ø. K.; 1937 ansat i »The International Board of Non-Intervention in Spain« som Observing Officer ved Søkontrollen. Gjorde 1916—19 Tjeneste i 4 m. Bk. »Sokoto« som 3. Styrmand til Skibet blev sænket af Undervandsbaad under Krigen, dernæst 1. Styrmand i Fregatskibet »Rjukan«. Har været ansat ca. 4 Aar i Skoleskibet 5 m. Bk. »København«.

Adr.: Ourøgade 38, 4., København.

CARSTENSEN, Niels Mandøe, f. 29. Nov. 1886 i Sønderho, Fanø, Søn af Skibsfører Jeppe Carstensen og Hustru Johanne, f. Mandøe; g. 1911 med Abelone, f. Jessen. Til Søs, sejlede med forskellige Skibe, Styrmandseksamen, indtraadt i Toldvæsenet 1914. Overtoldbetjent 1920. Soretsmedlem for Ribe Amt fra 1924. I Bestyrelsen for Lønne Sogns Sygekasse.

Adr.: Juelsminde.

CARSTENSEN, Svend Erik Kristian, f. 7. Sep. 1886 i København. Til Søs 1900 med forskellige Sejlskibe. Paa Navigationsskole i København 1908, Styrmandseksamen 1. og 2. Del 1909; ansat som 3. Styrmand i Rederiet C. K. Hansen's S/S »Jelling«, senere D/S »Atalanta«; 1915 ansat i D. S. B.; Reservefører 1930.

Adr.: Havnegade 21, København K.

CASPERSEN, Aage Villum, f. 15. Juli 1898 i Frederikssund. Søn af Murermester A. Caspersen; g. 1922 m. Ragnhild, f. Korsholm. Til Søs 1914 med »Georg Stage«, senere Bk. »Maagen«, svensk Bk. »Vinga« og norsk Bk. »Landsing«. Paa Navigationsskole paa Bogø 1920, Styrmands- og Skibsførereksamen 1921, Styrmand 1922 i Rederiet Atalanta i S/S »Fisker«, senere i S/S »Sierra Leone«. Skibsfører 1927 af S/S »Sierra Morena«,



1930 Styrmand i Korsør Rederi »Aktiv«, 1933 i Rederiet »Motortramp«s M/S »Lundby« og 1934 i Korsør Rederiet »Aktiv«. Ved Salg overgaaet til D. F. K., p. t. Styrmand og Telegrafist i S/S »Scandia«. Adr.: Bogø By.

CASPERSEN, Normann Skaantorp, f. 10. Nov.



1910 i Marstal Landsogn. Søn af Dampskibsfører R. V. Caspersen; g. 1937 m. Kathinka Petersen, Vesterskov pr. Marstal. Til Søs 1926 med 3 m. Sk. »Fylla«, 3 m. Sk. »Alf« og M/Tj. »Neptunus«, alle af Mar-

stal, S/S »Prins Knud«, S/S »Stockholm« af København m. fl. Paa Navigationsskole i Marstal 1932, Styrmandseksamen 1934, Skibsførereksamen 1935; ansat som Styrmand 1935 i Rederiet »Pacific«, senere i Dansk-Fransk D/S i M/S »Bretagne«; p. t. Styrmand i Em. Z. Svitzers S/S »Ægir«. Adr.: Vesterskov pr. Marstal.

CASPERSEN, Rasmus Peder, f. 9. Feb. 1897 i



Græsvænge. Søn af Kaptajn R. W. Caspersen, Græsvænge; g. 1922 m. Sophie, f. Hansen, Marstal. Til Søs 1911 med 3 m. Sk. »Atlantic«, senere 3 m. Sk. »Dorthea« og S/S »Peter Willemoes«. Paa Navigationsskole i Mar-

stal 1918, Styrmandseksamen 1919, Skibsførereksamen 1928; ansat som Styrmand 1919 i »Dansk-Fransk« D/S, senere i D/S »Heimdal«s og D/S »Norden«s forskellige Skibe; har siden 1928 været Styrmand i Lauritzens Rederi, nuværende Skib S/S »Linda« som 1. Styrmand. Til Orlogs 1920.

Adr.: Tordenskjoldsgade 12, Marstal.

CASPERSEN, Rasmus Vilhelm, f. 14. Juni 1873



i Kragenæs pr. Marstal. Søn af W. Caspersen; g. 1909 m. Olava Elise Skaantorp. Til Søs 1888 med forskellige Sejlskibe fra Marstal. Paa Navigationsskole i Marstal 1895, Styrmandseksamen 1. og 2. Del 1896;

ansat som Styrmand 1896 i H. C. Christensens Rederi. Skibsfører 1900 i samme Rederis 3 m. Sk. »Niels«, senere Sk. »Familien«; p. t. Fører af S/S »Stockholm«, D/S Pacific. Torpederet i Nordsøen med S/S »Peder Willemoes« i December 1917. 50 Aars Jubilæum til Søs den 2. Maj 1938. Dampskibsfører fra 1910.

Adr.: Sct. Jørgensvej 32, Svendborg.

CHRISTENSEN, Albert, f. 25. Juni 1886 i



Marstal Landsogn. Søn af Skibsfører Mads Christensen; g. 1923 m. Gertrud, f. Hansen, Marstal. Til Søs 1905 med 3 m. Sk. »Argo«, senere 3 m. Sk. »Dana«, Fsb. fra Bremen »Kerwheter« og Sk. »Zeus«. Paa

Navigationsskole i Marstal 1910, Styrmandseksamen 1. og 2. Del 1911. Styrmand s. A. i Sk. »Marie« af Marstal; senere Sk. »Hans«. 1915 Fører af Sk. »Activ«, senere 3 m. Sk. »Elisabeth«. Reder og Fører af M/Sk. »Søstrene«. Gik i Land 1934 og driver nu Forretning i Marstal Landsogn. Til Orlogs med »Peder Skram« 1910. Sejlede Riggeren ud i Syd Atlanterhavet i 1913 med Sk. »Hans«. Til Rio ved Hjælp af Nød-Rig. Fik af den engelske Regering Sølvpokal for Bjærgning af 18 Mands Besætning i Atlanterhavet 1917, samt 360 Kr. i Belønning af Carnegiefondet. Var Fører af Sk. »Activ«. Forlist

med M/Sk. »Søstrene« ved Trelleborg 1934, alle reddedes. Bestyrelsesmedlem i Skipperforeningen.

Adr.: Skovgyden 19, Marstal.

CHRISTENSEN, Albert Juul, f. 9. Feb. 1890 i



København. Søn af Styrmand H. P. Christensen, København; g. 1937 m. Anastacia, f. Berbasowa, Rusland. Til Søs 1904 med S/S »Hellig Olav«, derefter S/S »C. F. Tietgen«, S/S »Maja« og Skoleskibet

»Viking«. Paa Navigationsskole i København 1911, Styrmandseksamen 1. Del s. A., 24 Del 1912; ansat som Styrmand s. A. i skotsk 3 m. Bk. senere forskellige af Ø. K.s Skibe, bl. a. M/S »Falstria«, M/S »Malaya«, M/S »Asia« og S/S »Polonia« som 1. Styrmand. Skibsfører 1930 i M/S »Falstria«, derefter M/S »Bintang«, M/S »Panama«, M/S »Peru« og andre af Ø. K.s Skibe. Til Orlogs 1913. Paa Reserveløjtnantskole 1913—14. Tjenestegørende Løjtnant indtil 1918. Polsk Fortjenstmedaille i Sølv 1930.

Adr.: Grumstrupvej 18, København Hellerup.

CHRISTENSEN, A. M. A., f. 11. April 1902. Til Søs med forskellige Skibe. Styrmands- og Skibsførereksamen. Ansat som Styrmand i D. D. P. A., p. t. S/S »Scandia«.

Adr.: Solhjem Tværvej, Nyborg.

CHRISTENSEN, Anders, f. 19. Sept. 1903 i



Lemvig. Søn af Skibsfører J. C. Christensen og Hustru Alma Augusta Alexandra, f. Andersen. Til Søs 1920 med Skoleskibet »Georg Stage«. Fra 1921—25 med Skoleskibet »København«. Paa Navigationsskole i

København 1925, Styrmandseksamen 1926, Skibsførereksamen 1927. Ansat som Styrmand 1929 i Ø. K., p. t. Styrmand i M/S »Afrika«. Aftjente 1928 Værnepligt ved Reserveløjtnantskolen og udnævntes til Søløjtnant af 2. Gr. i Reserven.

Adr.: c/o. Skibsfører J. C. Christensen, Overgaden o. V. 48 C, København.

CHRISTENSEN, Anders Ambjørn, f. 21. Feb.



1910 paa Fanø. Søn af Skibsfører S. M. Christensen og Hustru Alice, f. Ambjørnsson; g. 1937 m. Vera, f. Jørgensen. Til Søs 1926 med J. »Haabet« af København, senere Bk. »Susanne« og andre danske Sejl-

skibe. Paa Navigationsskole i 1931 paa Fanø, Styrmandseksamen 1933 og Skibsførereksamen 1934, 2. Styrmand i J. Lauritzens Rederi 1934 (S/S »Dorrit«), p. t. 2. Styrmand i S/S »Nancy«.

Adr.: Bramslykkevej 63, København V.

CHRISTENSEN, Anton Carl, f. 12. Jan. 1866



i Odense. Søn af Gartner Rasmus Christensen, Odense; g. 1893 m. Dorothea, f. Larsen, Odense. Til Søs 1881 med Sk. »Thyra« af Odense, senere Skbg. »Peter Wilhelm« af Odense, Bg. »Marie Pe-

træus« af Fanø og andre danske, tyske og svenske Sejlskibe paa Langfart. Paa Navigationsskole i Svendborg 1887, Styrmandseksamen 1888, Styrmand 1889 i Bk. »Bertha« af København, derefter 1. Styrmand i Sk. »Cæsar« af Odense, Sk. »Elise« af Odense og Skbg. »Johanne«.

Skibsfører 1898 i Sk. »Thea«; sejlede med denne i 30 Aar. Fik 1928 eget Skib. Forliste 1893 med Sk. »Elise« i Nordsøen ved Paasejling af tysk Dampcr »Norma« af Flensborg. 1 Mand druknede. Forliste 1928 med Sk. »Thea«, der sank i haardt Vejr i Østersøen; Mandskabet optaget af tysk Færge.

Adr.: Nørrebro 96, Odense.

CHRISTENSEN, Anton Marinus, f. 5. Juli 1872 i Thisted Landsogn. Søn af Landmand Kresten Sørensen, Thisted. Til Søs m. Gl. »Nymindegab«, Bg. »Carl«, »Deus regit«, Sk. »Marie«, Sk. »Abba«, 3 m. Sk. »Kruuse«, 3 m. Sk. »Elisabetha«, 3 m. Sk.



»Maren«. Paa Navigationsskole i Nordby 1898, Styrmandseksamen 1. og 2. Del 1899; ansat som Styrmand 1899 i Bk. »Sørine« af Nordby, senere i forskellige af Rederiet Carls Skibe, bl. a. S/S »Ragna«, derefter i D. F. D. S.; sidste Skib S/S »Olaf«. Til Orlogs 1894 med Korvetten »Dagmar«. Sejlede det meste af Krigen paa Farezonen uden at blive torpederet.

Adr.: Nordby, Fano.

CHRISTENSEN, August, f. 9. Aug. 1875 i Helgenæs, Djursland. Søn af Gaardejer David Christensen og Hustru Kirsten Nielsdatter; g. 1904 m. Christine Marie, f. Sørensen. Til Søs 1889 med Sk. »Caroline« af Dragør. Senere Ørum & Wulffs »Ørmen« og Sk. »Diana« af Troense. Derefter med Grønlandsskibet »Thorvaldsen« og forskellige norske Sejlskibe fra 1893—97. Paa Navigationsskole i



København 1897, Styrmandseksamen 1. og 2. Del 1898. Styrmand i Fanøskibe 1899, senere med engelske Skibe paa New Zealand og Australien. Ansat i C. K. Hansens Rederi som Styrmand 1902 og sejlede med forskellige af Rederiets Skibe, bl. a. S/S »Marselisborg«, S/S »Guldborg«. Skibsfører 1923 i S/S »Brattingsborg«; sidste Skib S/S »Christiansborg«. Gik i Land 1935.

Adr.: Thingvalla Alle 7, København S.

CHRISTENSEN, Axel, f. 30. Okt. 1910 i Rudkøbing. Søn af Skibsfører H. H. Christensen; g. 1934 m. Ulla, f. Kristiansen. Til Søs 1925 m. 3 m. Sk. »Clytia« af Marstal, senere med forskellige danske Sejlskibe. Paa Navigationsskole i Svendborg 1930, Styrmandseksamen 1931, Skibsførereksamen 1932, Radioeksamen 1933. Styrmand 1933 i J. Lauritzens Rederi, p. t. M/S »Egyptian Reefer«. Udnævnt til Søløjtnant i Reserven 1932.



Adr.: Vardegade 2, København Ø.

CHRISTENSEN, Boye, f. 22. Nov. 1847 i Marstal. Søn af afd. Skibsfører Christen Madsen Christensen; g. 1876 m. Gertrud, f. Albertsen. Til Søs 1861 med J. »Haabets Minde« af Marstal. Paa Navigationsskole i Marstal 1869, Styrmandseksamen 1.



Del 1870, 2. Del s. A. Styrmand 1880 i Sk. »Ida« af Nyborg. Skibsfører 1920 i Sk. »Cathrine« af Marstal og 1930 i Bg. »Flink«. Blev opbragt med Fsb. »Caroline« af Aabenraa i 1870 af Franskændene i Malakka Strædet, men blev

frigivet 10 Dage senere og fortsatte Rejsen fra Singapore. Sejlede paa Kinakysten og Sydamerika i 3 Aar.

Adr.: De gamles Hjem, Marstal.

CHRISTENSEN, C. A., f. 22. Okt. 1865 i Marstal. Søn af Skibsfører C. A. Christensen, Marstal; g. 1891 m. Emilie, f. Kromann, Marstal. Til Søs 1879 med J. »Maren«, senere engelsk 3 m. Sk. »Chieftain«, Sk. »Karen« og andre Sejlskibe. Paa Navigationsskole i Marstal 1885, Styrmandseksamen 1. og 2. Del 1886. Styrmand 1888 i 3 m. Sk. »Arken«, senere 3 m. Sk. »Jørgen Olsen« og 3 m. Sk. »Fuglen«. Skibsfører 1895 i Skbg. »Caroline«, 3 m. Sk. »Arken«, 3 m. Sk. »Eos« og Sk. »Prøven«. Gik i Land 1917. Forlist 1905 med Sk. »Arken«; paasejlet af tysk Damper ved de kapverdiske Øer. Bjærgede 1893 med Sk. »Fuglen« i Nordsøen 12 Mands-Besætningen fra svensk Damper; bjærgede 1917 med Sk. »Prøven« i Atlanterhavet 28 Mands norsk Besætning efter Torpedering.

Adr.: »Eos«, Strandvejen, Marstal.

CHRISTENSEN, C. Albertsen, f. 17. Maj 1853 i Græsvænge. Søn af Landmand Niels HansenChristensen; g. 1878 m. Maren, f. Nielsen, Græsvænge. Til Søs 1868 med J. »Ane Cathrine«, Gl. »Europa« m. fl. Paa Navigationsskole i Marstal 1873, Styrmandseksamen

1. og 2. Del 1874, Styrmand 1877 i Rederiet H. C. Christensen, Marstal, i Skbg. »Trocador«, 1888 i Marinen, Skibsfører 1888 i Sk. »Berthel«

af Marstal; senere 3 m. Sk. »Niels« og Bkt. »Jørgen Olsen« af Marstal. Gik i Land 1913 efter at have ført sidstnævnte Skib i 26 Aar.

Adr.: Græsvænge, pr. Marstal.

CHRISTENSEN, Carl Christian Martinsen, f. 7. Maj 1904 i København. Søn af afd. Styrmand, Stifter af og Forretningsfører i Dansk Styrmandsforening, Christian Christensen; g. 1932 m. Oda, f. Arffmann. Til Søs 1920 m. Skoleskibet »Viking«,

senere 3 Aar med Skoleskibet »København«. Paa Navigationsskole i København 1925, Styrmandseksamen 1926, Skibsførereksamen fra Bogø Navigationsskole 1930; ansat som 3. Styrmand 1927 i D. F. D. S., s. A. 2. Styrmand; p. t. S/S »Brasilien«.

Adr.: Søren Nordbys Allé 2 A., 4., København S.

CHRISTENSEN, Carl Edmund, f. 19. Dec. 1909 i Tværsted. Søn af Fisker M. Christensen, Tværsted. Til Søs 1927 m. 4 m. Sk. »Nordborg«, senere med 3 m. Sk. »Willemoes«, Sk. »Sophie«, Sk. »Knudsine«, S/S »Magnus« og S/S »Broholm«. Paa Na-

avigationsskole paa Fanø 1936, Styrmandseksamen 1937, p. t. Elev paa Navigationsskolen.

Adr.: Navigationsskolen, Nordby, Fanø.

CHRISTENSEN, Carl Sofus, f. 20. Okt. 1891 i Enö. Til Søs 1905 med Skoleskibet »Georg Stage«, senere med flere danske Sejl- og Dampskibe. Paa Navigationsskole paa Bogø 1912, Styrmandseksamen 1. og 2. Del 1913; ansat som



Styrmand 1914 i D/S Carl, senere i D. F. D. S.; p. t. Styrmand i S/S »Trondhjem«.

Adr.: Erantisvej 21, København S.

CHRISTENSEN, Cecil Carlo, f. 3. Maj 1892 i



Marstal. Søn af Navigationslærer H. J. Christensen og Hustru Christine, f. Hansen; g. 1918 m. Anna, f. Madsen. Til Søs 1906 med Bkt. »Søstrene« af Marstal, senere med danske Sejlskibe. Paa Navigationsskole i

Marstal 1912, Styrmandseksamen 1. Del 1912, 2. Del 1913; efter Eksamen i engelsk Bk. »Dovenby« af Liverpool; ansat som 2. Styrmand 1918 i Em. Z. Svitzers Bjergnings-Entreprise, 1919 ansat i Fyr- og Vagervæsenet som Styrmand, fra 1927 som Overstyrmand paa Fyrinspektionsskibet »Argus«. 1916 Reserveløjtnant.

Adr.: Peitersvej 2, København S.

CHRISTENSEN, Chr., f. 1. Juni 1876 i Aarhus.



Søn af Skibsfører N. C. Christensen; g. 1902 m. Meta, f. Kjeldsen. Til Søs 1890 med Gl. »Fortuna« af Samsø, senere med tyske, svenske og danske Sejl- og Dampskibe. Paa Navigationsskole i Aalborg 1897.

Styrmandseksamen 1. og 2. Del 1898; ansat s. A. som Styrmand i S/S »Ansgar« af København. Sejlede derefter i flere danske Sejlskibe som Styrmand. Skibsfører 1901 i S/S »Gea« af Marstal, senere Fører af forskellige Dampskibe indtil 1905. Blev derefter ansat som Fører af Aarhus Havns Muddermaskine, Slæbebaade og Isbrydere. Af-tjent sin Værnepligt paa Vagtskibet »Sjælland« 1899. Adr.: Marselisborg Allé 12, Aarhus.

CHRISTENSEN, Chr. Albertsen, f. 19. April



1892 i Marstal. Søn af Skibsfører C. A. Christensen; g. 1921 m. Marie. Til Søs 1908 med 3 m. Sk. »Jørgen Olsen«, 3 m. Sk. »Ansgar«, 3 m. Sk. »Thyra« og andre Sejlskibe. Paa Navigationsskole i

Marstal 1913, Styrmandseksamen 1. Del 1914 og 2. Del s. A. Styrmand 1914 i 3 m. Sk. »Signe« af Marstal, senere i Rederiet H. C. Christensens Dampere. I Marinen 1918, 1. Styrmand i Skoleskibet »Danmark« 1933; derefter i D/S »Vendila«, p. t. 2. Styrmand i S/S »E. M. Dalgas«.

Adr.: Møllevej, Marstal.

CHRISTENSEN, Chr. Andreasen, f. 13. Sep.



1867 paa Strynø. Søn af Detailhandler Lars Christensen, Strynø; g. 1897 m. Ingeborg Chr. Christensen. Til Søs 1882 med J. »Fortuna« af Lohals, senere forskellige Sejlskibe fra Marstal, Svendborg og Rud-

købing. Paa Navigationsskole i Rudkøbing 1888, Styrmandseksamen 1. og 2. Del 1889, Styrmand s. A. i Bk. »Hydra« af Skelskør. 1898 Skibsfører i eget Skib Gl. »Ingeborg« i Paketfart paa Rudkøbing—København. 1911 Fører af S/S »Langeland« i samme Paketfart. Gik i Land 1924.

Adr.: Strynø.

CHRISTENSEN, Christian, f. 1903 i København. Til Søs med forskellige Sejlskibe. Paa Navigationsskole i København; ansat som Styrmand i D. F. D. S.; p. t. 2. Styrmand i S/S »Brasilien«.

Adr.: D. F. D. S., København.

CHRISTENSEN, Chr. Edvard, f. 20. Maj 1879



i Marstal. Søn af Skibsfører Albert Herman Christensen, Marstal; g. 1906 m. Ingeborg, f. Höcke, København. Til Søs 1893 med Sk. »Harboe«, senere Sk. »Gertrud«, Sk. »Genius« og Sk. »Irene«. Paa

Navigationsskole i Marstal 1901, Styrmandseksamen 1. og 2. Del 1902. Styrmand 1903 i Rederiet »Vendila«s S/S »G. Koch«; siden andre af »Vendila«s Dampere. Skibsfører 1905 i S/S »St. St. Blicher«, p. t. Fører af S/S »E. M. Dalgas«.

Adr.: Jomsborgvej 37, Hellerup.

CHRISTENSEN, Chr. Hansen, f. 28. Nov.

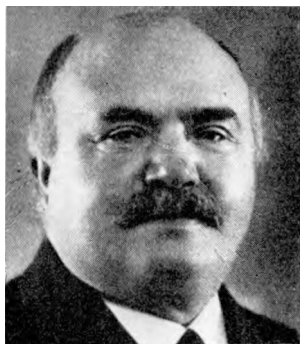

1867 i Marstal. Søn af Skibsfører Mads Hansen Christensen, Marstal. Til Søs 1881 m. Skbg. »Johanne«, senere Sk. »Vilhelmine«, Sk. »Freja« og flere andre Marstaller-Sejlskibe. Paa Navigationsskole i Marstal

1886, Styrmandseksamen 1. og 2. Del 1887. Styrmand 1889 i Sk. »Eline« af Marstal og andre Marstaller-Sejlskibe. Skibsfører 1894 i Skbg. »Dorthea« og Reder og Fører 1905 af Sk. »Ami«; gik i Land 1912, men var Reder til 1916. Til Orlogs med »Marstrand« 1890. Forlist med Skbg. »Johanne« i Gellebugten 1881; forlist med Bg. »Hermann« ved Isskrøning i Odense Gab 1891. I Kommunalbestyrelsen for Marstal 1914—18, i Skatteligningen i samme Tidsrum. I Sømandskassens og Skipperforeningens Bestyrelse. Korntilsynsmand.

Adr.: Snaregade 14, Marstal.

CHRISTENSEN, Chr. Nicolai, f. 3. Okt. 1863

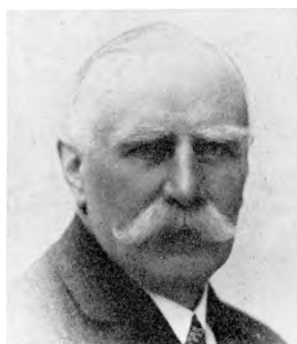

i Svindinge, Fyn. Søn af Væver Chr. Pedersen og Hustru Johanne, f. Jespersen; g. 1895 m. Christine, f. Olsen, d. 1913. Til Søs 1882 m. Sk. »Margrethe« af Rudkøbing, derefter forskellige danske og

tyske Sejlskibe. Paa Navigationsskole i Svendborg 1890, Styrmandseksamen 1. og 2. Del 1890. Derefter 2. Styrmand i Kryolitselskabets S/S »Fox«, 1893 i Holm & Wonsilds Rederi som Styrmand i S/S »Anna«, 1905 Skibsfører i S/S »Svend«, senere S/S »Axel« i 7 Aar; sidste Skib S/S »Birthe«. Gik i Land 1932. Sejlede under Verdenskrigen med S/S »Farmatyr«.

Adr.: Hellerupvej 31, Hellerup.

CHRISTENSEN, Chresten Marinus, f. 5. Sep.



1886 i Farstrup Sogn. Søn af Skipper N. C. Christensen og Hustru Maren, f. Andersen; g. 1919 m. Johanne Noline, f. Lyng. Til Søs 1901 med Gl. »Odin« af Aalborg; derefter med danske og engelske

Sejlskibe. Paa Navigationsskole i Aalborg 1911, Styrmandseksamen 1. og 2. Del 1912, Styrmand 1912 i Dansk Russisk D/S i S/S »Helmer Mørk« til 1914. Skibsfører 1915 i Sk. »Ellen«, p. t. Fører i eget Skib Sk. »Fortuna«. Sejlede fra 1916—25 med amerikanske Skibe som Styrmand og Fører.

Adr.: Norgesgade 15, Aalborg.

CHRISTENSEN, Christen Anker, f. 8. Nov.

1894 i København. Søn af Formand Chr. Christensen og Hustru Bodil Marie, f. Pedersen; g.

1925 m. Emilie Nielsigne, f. Hvidtfeldt. Uddannelse i forskellige Sejlskibe, derefter Styrmandseksamen. 1923 ansat i Toldvæsenet, 1932 Strandfoged i Haslev Fogeddistrikt.

Adr.: Øster Hurup, Hobro.

CHRISTENSEN, Christen, f. 7. Jan. 1855 i



Karrebæk. Søn af Fiskehandler Hans Hansen; g. 1879 m. Mathilde, f. Hansen, d. 1904, andet Ægteskab 1909 m. Elise, f. Persson, Sverige. Til Søs 1869 med forskellige danske Sejlskibe. Paa Navigationsskole

le paa Bogø 1876, Styrmandseksamen 1. Del og Maskinlære 1877; ansat som Styrmand 1877 i Sk. »Niore« af Næstved, senere Sk. »Clara Kattinka«, Skbg. »Cathrine« og Sk. »Caroline« af Karrebæksminde. 1888 Skibsfører af Sk. »Sofie«, senere Skbg. »Cathrine« af Karrebæksminde og Skbg. »Jørgine« af Kerteminde. 1892 Fører af Passager- og Slæbebaad S/S »Susaa« af Næstved og førte den i 33 Aar. Gik i Land 1. April 1925.

Adr.: Brandsgade 20, Næstved.

CHRISTENSEN, Christian, f. 7. Maj 1885 i



Mariager. Søn af Slagtermester Chr. Christensen og Hustru Kathrine, f. Nielsen. Til Søs 1899 med Skoleskibet »Georg Stage«, senere med danske, franske, engelske og amerikanske Sejlskibe. Paa Navigati-

onsskole paa Bogø 1905, Styrmandseksamen 1. Del 1906, 2. Del 1907; ansat som Styrmand i D. F. D. S. 1907. Sejlede som Styrmand med forskellige af Selskabets Skibe, bl. a. som 3. Styrmand i S/S »Kong Haakon«, 2. Styrmand

1909 i S/S »Ella«, og 1924 som 1. Styrmand paa S/S »Rita«. Skibsfører i D. F. D. S. 1936 som Fører af S/S »Falken«, p. t. Fører af M/S »Møen«.

Adr.: Schneeklothvej 8, København F.

CHRISTENSEN, Christen H., f. 11. Feb. 1863 i Marstal. Søn af Mads Christensen; g. 1891 m. Sophie Bager. Til Søs 1877, sejlet med forskellige Sejlskibe, paa Navigationsskole i Marstal 1885, Styrmandseksamen 1886, ansat som Styrmand s. A. i Rederiet Niels Bruun i Gl. »De tvende Brødre«; Skibsfører 1892 i Albert Albertsens Rederi i Sk. »Kristiane«, 1894—1920 Sk. »Juliane«. Gik i Land ca. 1927. Forlist med Sk. »Juliane« paa Færøerne med Saltladning i 1920.

Adr.: Tordenskjoldsgade, Marstal.

CHRISTENSEN, Christian Andreas, f. 21. Sep.



1884 i Svendborg. Søn af Havnefoged C. Heger Christensen, Svendborg; g. 1913 m. Anna, f. Michelsen, Svendborg. Til Søs 1899 m. Sk. »Anna Kirstine«, senere Sk. »Rocka«, Sk. »Jørgen« og tysk Fsb. »Flottbek«. Paa Navigati-

onsskole i Svendborg 1907, Styrmandseksamen 1. og 2. Del 1908; ansat som Styrmand 1909 i J. Lauritzens S/S »Inger«, senere i Andresens S/S »Fanny«, derefter S/S »Nykøbing«, S/S »A. P. Rasmussen« samt flere af Grønlandske Handels Skibe. Skibsfører 1916 i Bk. »Robert« af Randers, senere 3 m. Sk. »Hermod«, 4 m. Sk. »Sølvchor«. 1921 Styrmand i A. P. Møllers S/S »Kirsten Mærsk«, derefter S/S »Laura Mærsk«. 1922 Fører af S/S »Inge Mærsk«, førte efterhaanden flere af Selskabets Skibe, p. t. S/S »Arnold Mærsk«. Til Orlogs med Vagtskibet »Sjælland« 1908, kolliderede 1906 under Kap Horn med Fsb. »Flottbek« med Isbjerge under dramatiske Omstændigheder; blev 1916 skudt

i Brand i Nordsøen af tysk Undervandsbaad med Bk. »Robert«. Mistede under Orkan 1936 med S/S »Arnold Mærsk« Dækslast og Rig, men bjergede dog Skibet i Havn ved Hebriderne.

Adr.: Egensevej 44, Svendborg.

CHRISTENSEN, Christian Friedel, f. 19. Dec. 1899 i Køge. Søn af V. Christensen; g. 1921 m. Christine, f. Jensen. Til Søs 1914 med Jsk. »Jensine« af Aarhus, senere med flere danske og norske Sejlskibe. Paa Navigationsskole i København 1922, 1923 Styrmandseksamen, 1930 Skibsførereksamen. 1924 Styrmand i Alfred Christensens Rederi, p. t. i S/S »Finland«.

Adr.: Margrethevej 2, Køge.

CHRISTENSEN, Christian Hansen, f. 7. Okt.



1889 i Skærbæk. Søn af Fiskehandler S. Christensen og Hustru Kirstine, f. Sørensen; g. m. Marie, f. Lind. Til Søs 1903 m. Slup »Anne« af Fredericia, 3 m. Sk. »Søstrene« i 4 Aar paa Langfart, Sk. »Fredens-

borg« af Marstal og andre danske Sejlskibe. Paa Navigationsskole i Marstal 1916, Styrmandseksamen 1917, Skibsførereksamen 1918; ansat som Styrmand 1918 i 3 m. Sk. »Nordstjernen« af Marstal, 1921 3 m. Sk. »Elisabeth« af Marstal. Skibsfører 1924 i eget Skib M/Sk. »Marie« af Fredericia; p. t. M/Sk. »Marie« af Fredericia.

Adr.: Gothersgade 42, Fredericia.

CHRISTENSEN, C. T., f. 30. Maj 1907. Til Søs med forskellige Skibe. Styrmands- og Skibsførereksamen. Ansat som Styrmand i D/S »Vesterhavet«, p. t. S/S »Ulla«.

Adr.: Egilsgade 14, København S.

CHRISTENSEN, Egon Skovgaard, f. 18. Maj



1910 i Farstrup, Vigerslev. Søn af Centralbest. Christensen, Ryslinge. Til Søs 1924 med S/S »Dania« af Nyborg, senere forskell. Sejl- og Dampskibe. Paa Navigationsskole i Svendborg 1935, Styrmandseksamen

1937; ansat som Styrmand i Mommark Færge 1937.

Adr.: Telefoncentralen, Ryslinge, Fyn.

CHRISTENSEN, Einer Honoré, f. 18. Juni 1894



paa Frederiksberg. Søn af Fabrikant Chr. S. Christensen, Frederiksberg; g. 1918 m. Lykke, f. Olsen, Datter af Overlærer Olsen, Sorø. Til Søs 1909 m. Skoleskibet »Viking« i 3½ Aar. Paa Navigationsskole

i København 1913; Styrmandseksamen 1914, Skibsførereksamen 1918; 1914 til Orlogs med Sk. »Ingolf« paa Gronland, senere med »Valkyrien«; ansat som Styrmand 1915 i Ø. K. i M/S »Selandia«, senere M/S »Tonking«, M/S »Panama«, M/S »Asia«. Skibsfører 1925 i Ø. K.s M/S »Asia«, M/S »Australien«, M/S »Tonking«, M/S »Selandia«, M/S »Panama«; p. t. Fører af M/S »Selandia«. Ridder af »Den siamesiske hvide Elefant«.

Adr.: C. F. Richsvej 101 B, Frederiksberg.

CHRISTENSEN, F. L., f. 21. April 1873. Til Søs med forskellige Skibe. Styrmandseksamen 1. og 2. Del. Sejlet som Styrmand og Skibsfører i D/S »Nordania«. Nu i Land.

Adr.: Jydeholmen 3, København Vanløse.

CHRISTENSEN, Ejnar, f. 17. April 1881 paa



Thurø. Søn af Skibsfører N. Christensen og Hustru Andrea, f. Rasmussen; g. 1905 m. Ingeborg, f. Staugaard, Marstal, d. 1920; g. 1922 m. Astrid, f. Rasmussen, Thurø. Til Søs 1895 med Sk. »Hans Ditlev«

af Thurø, Sk. »Grethe« o. fl. Paa Navigations-skole i Svendborg 1900, Styrmandseksamen 1. og 2. Del 1901; ansat som Styrmand 1903 i 3 m. Sk. »Ellen Kirstine«, 3 m. Sk. »Iris«. Skibsfører 1905 i Bkt. »Erik«, Sk. »Agnes«, 3 m. Sk. »Philip« og M/S »Svendborgsund«. 1901 af-tjent Værnepligt i Torpedobaade. Gik 1925 i Land og overtog Skibshandlerforretning i Fredericia. Optog 1917 med Sk. »Philip« 40 Mand i Nordsøen fra forskellige norske Skibe, som blev sænket af tysk Undervandsbaad, og landsatte dem i Tynø. Medlem af Søretten i Fredericia fra 1930. Bestyrelsesmedlem i Fredericia Fisker- og Sømandsforening.

Adr.: Gothersgade 46, Fredericia.

CHRISTENSEN, Ejner Laurids, f. 5. Nov.



1899 i Tavlov Sogn. Søn af Træskomand Lorents Christensen; g. 1930 m. Sø-rine Cecilie, f. Sø-rensen. Til Søs 1917 m. M/S »Christian« af Thurø, senere m. »Elisabeth Eff«, 4 m. Sk. »Lynæs« og amerikanske Dam-

pere. Paa Navigationsskole paa Fanø 1923, Styrmandseksamen 1925, Skibsførereksamen 1928. Styrmand 1925 i D/S »Orient«, Skibsfører 1935 i eget Skib, M/S »Edna« af Løgstør. Var 2. Styrmand med D/S »Orient«s M/S »Vic-

toria«, da Skibet forliste paa Australiens Syd-vestkyst 1934.

Adr.: Fjordgade 20, Løgstør.

CHRISTENSEN, Erich Nielsen, f. 17. Okt.



1890 i Marstal. Søn af Skipper Jens Ba-ger Christensen; g. 1921 m. Ino, f. Raa-hauge, Marstal. Til Søs 1904 med sin Faders Jagt og an-dre Marstaler Sejl-skibe. Paa Navigati-onsskole i Marstal 1914, Styrmands-

eksamen 1915 og Skibsførereksamen 1916, Styr-mand med Sejlskibe fra Marstal. Fik senere eget Skib, 3 m. Sk. »Activ« 1924—31. Senere Fører af Paketten »Vera«, Rederi Anholt. P. t. Styr-mand i M/Sk »Ino« af Sejro.

Adr.: Havnegade 30, Marstal.

CHRISTENSEN, Erik, f. 3. Sept. 1899 i Mar-



stal. Søn af Skibsfø-rer E. Christensen, Marstal; g. 1926 m. Karen, f. Nielsen, Marstal. Til Søs 1913 med Sk. »Ce-res« af Marstal, se-nere Bk. »Lysglimt« af Aalborg og nor-ske Dampere. Paa Navigationsskole i

Marstal 1920, Styrmandseksamen 1922, Skibsfø-rereksamen 1932, Styrmand i Bk. »Pax«; ansat i A. P. Møllers Rederi 1926 i S/S »Betty Mærsk«, p. t. 1. Styrmand i S/S »Jessie Mærsk«.

Adr.: Sygehusvej, Marstal.

CHRISTENSEN, Frants, f. 4. Nov. 1909 i Nørresundby. Søn af Skibsfører Lars Christensen og Hustru Dorthea Christensen. Til Søs, sejlet med forskellige Skibe, Styrmands- og Skibsførereksamen.

CHRISTENSEN, Erik, f. 9. Jan. 1877 i Marstal. Søn af Skibsfører E. Christensen, Marstal; g. 1898 m. Karoline, f. Hansen. Til Søs 1891 m. Sk. »Christiane«, Bg. »Dagmar«, Skbg. »Genius«, eng. 3 m. Sk. »Grace Lindwood«, amk. Bk. »Jolani«,



tysk Fsb. »Freiburg«. Paa Navigationsskole i Marstal 1897, Styrmandseksamen 1. og 2. Del 1899; ansat som Styrmand 1899 i Sk. »Marie«, Skbg. »Psyche«, begge af Troense, 3 m. Sk. »Ceres« af Marstal. Skibsfører 1905 i 3 m. Sk. »Niels Juel« af Marstal, senere Bk. »Claudia«, Bk. »Anna«, Bk. »Pax«; sidste Skib Bk. »Germaine«; gik i Land 1933. Til Orlogs med Korvetten »Dagmar« 1899. Torpederet med Bk. »Anna« i den engelske Kanal 1917 og blev optaget af fransk Patrouilleskib.

Adr.: Nørregade 10, Marstal.

CHRISTENSEN, Erik Budtz, f. 25. Feb. 1908 i København. Søn af Kasserer Julius Christensen. Til Søs 1924 med S/S »Simone«, derefter forskellige danske og udenlandske Sejl- og Dampskibe. Paa Navigationsskole i København 1930, Styrmands- og Skibsførereksamen 1932; ansat som Styrmand 1935 i Ø. K. i forskellige Skibe. Til Orlogs 3 Aar, tjenestegørende som Reserveløjtnant i U-Baadene, afgik som Søløjtnant af 1. Gr. i Reserven.

Adr.: Stubmøllevej 33, København Valby.

CHRISTENSEN, Erlin, f. 8. Dec. 1912 i Udbyhøj, Jylland. Søn af Lods Christensen, Randers. Til Søs 1927 med S/S »Ellen«, senere Sejlski-



CHRISTENSEN, Gotthilf, f. 14. Okt. 1893 i Marstal. Søn af Skibsfører Gotthilf W. B. Christensen; g. 1925 m. Marie, f. Christensen, Marstal. Til Søs 1907 m. 3 m. Sk. »Astræa«, senere med norsk Fsb. »Audun« og Sejlskibe af Marstal og Svendborg. Paa



Navigationsskole i Marstal 1921, Styrmandseksamen 1922, Skibsførereksamen 1923, Styrmand s. A. i 3 m. Sk. »Astræa«, derefter Styrmand i forskellige af Rederiet »Vendila«s Skibe; p. t. 1. Styrmand i S/S »Edvard Nissen«. Til Orlogs 1916—18 m. Kystforsvarsskibet »Peder Skram«. Forlist med S/S »P. N. Damm« i Biscayabugten 1928.

Adr.: Korsgade 8, Marstal.

CHRISTENSEN, Gustav Theodor, f. 27. Nov. 1879 i København. Søn af Arbejdsmand Peder Christensen; g. 1908 m. Karla Marie Karoline, f. Olsen. Til Søs 1900 med Sk. »Ane Kirstine« af Tuborg, senere med engelske og norske Sejlskibe. Paa Na-



be fra Svendborg. Paa Navigationsskole i Nordby 1935, Styrmandseksamen 1937. Ansat som Styrmand i M/S »Dannebrog« af Svendborg 1937.

Adr.: Dronningensgade 8, Randers.

vigationsskole i København 1918, Styrmandseksamen 1919; ansat som Styrmand 1919 i D/S Schak Steinberg i S/S »Fønix« og S/S »Thore«; 1924 1. Styrmand i D/S Marius Nielsen & Søn; sidste Skib S/S »Elisabeth«. Forlist med S/S »Elisabeth« i 1935 ved Skotland, kvæstede Benene, fik Forfrysninger og er nu lam i det ene Ben.

Adr.: Svinget 13, København S.

CHRISTENSEN, Hans, f. 5. Aug. 1883 i Rolpe-



sted. Søn af Gaardejer Fr. H. Christensen og Hustru Kirsten; g. 1908 m. Gertrud, f. Rasmussen. Til Søs 1898 med Sejlskibe fra Marstal, bl. a. med Sk. »Saga«. Paa Navigationsskole i Marstal 1905, Styr-

mandseksamen 1. Del 1906 og 2. Del 1908, sejlede fra 1906 i engelske Skibe. Styrmand 1908 i Sk. »Phoenix« af Marstal, derefter i Sk. »Hjalmar«. Fik senere eget Skib, Sk. »Gertrud«, og førte denne og andre Sejlskibe til 1925. Ansat som Styrmand i A. P. Møllers Rederi i S/S »Hulda Mærsk«. 1930 Skibsfører i S/S »Effie Mærsk«, p. t. Fører i S/S »Aase Mærsk«.

Adr.: Marstal Landsogn.

CHRISTENSEN, Hans, f. 22. Juli 1892 i Hø-



ruphav. Søn af Fisker L. Christensen og Hustru Anne Marie, f. Hansen; g. 1918 m. Anna Cathrine, f. Carlsen, Sebbelev ved Augustenborg. Til Søs 1906 med Ev. »Christine«, 4 m. Bk. af Hamborg,

derefter »Adeline« af Rederiet Hugo Stinnes, Hamborg. Paa Navigationsskole i Lübeck 1916,

Styrmandseksamen 1917, Skibsførereksamen fra Geestemünde 1918. Efter Krigens Slutning 1918 ansat i Stats-Kontrol- og Vandbygningsvæsenet. Dansk Skibsførerbevis 1924 og siden da Fører af S/P »Newport«. Til Orlogs i den tyske Marine 1912. Deltog i Verdenskrigen paa tysk Side. Saaret i Slaget i Skagerak 1916. Matros i Ministryger »Irmgard« og »City of Bradford« (kapret fra England). Styrmand i Torpedobaad »S. 144«. Avancerede til Fører af Undervandsbaad U. Z. I. Modtog som Anerkendelse for Mod og Tapperhed Hindenburg-Medaillen, Ty. Æ. K. 1. og E. K.

Adr.: Melchiors Plads 4, København Ø.

CHRISTENSEN, Hans, f. 19. Okt. 1873 i Rol-



pested. Søn af Kok Chr. Jørgen Christensen; g. 1897 m. Rasmine, f. Petersen; g. 2. Gang 1913 m. Søsteren Claudine, f. Petersen. Til Søs 1887 med J. »Hansine Marie«, senere Sk. »Svalen« og »Herman«, J.

»Christine« af Marstal og 3 m. Sk. »Fredensborg«. Paa Navigationsskole i Marstal 1892, Styrmandseksamen 1. og 2. Del 1893, Styrmand 1894 i Sk. »Elise Wilhelmine« af Marstal; senere med Sk. »Fadersminde«, 3 m. Sk. »Haabet« og »Forældresminde«. Fra 1901 Fører af Skbg. »Caroline«, »Anne«, 3 m. Sk. »Dronning Louise«, 1905 3 m. Sk. »Arken«, 1923 M/Sk. »Alfa«. Gik i Land 1935.

Adr.: Rolpested pr. Marstal.

CHRISTENSEN, Hans Nielsen, f. 15. Sep. 1882 i Marstal. Søn af Skibsfører H. Christensen og Hustru Anna Catrine, f. Christensen; g. 1913 m. Petra Augusta, f. Pedersen. Til Søs 1896 med Gl. »Marie« af Marstal, derefter danske og engelske Sejlskibe. Paa Navigationsskole i Marstal 1901, Styrmandseksamen 1. og

2. Dei 1902, Styrmand 1904 i C. W. Clausens Rederi i 3 m. Sk. »Ruth«. Skibsfører 1907 i Sk. »Valborg«, 3 m. Sk. »Merkur« og Bk. »Sterma« af København. Reder og Fører af M/S »C. Castenschiold« fra 1923—28, p. t. Styrmand paa S/S »Poul Møller«, D/S »Haga«, København.

Adr.: Holbergsgade 20, 3., København K.

CHRISTENSEN, Hans Bager, f. 16. Dec. 1901



i Marstal. Søn af Skibsfører Chr. H. Christensen; g. 1926 m. Maren, f. Hansen. Til Søs 1916—21 med Skonnerter fra Marstal og Bk. »Sterna« og »Talisa« af København. Paa Navigationsskole i Marstal 1921,

Styrmands- og Skibsførereksamen 1923. Styrmand i D/S »Vendila« 1925 S/S »Otto Petersen«.

Adr.: Reberbanen, Marstal.

CHRISTENSEN, Hans Christian, f. 25. Sep.



1884 i Munkebjergby v. Sorø. Søn af Gaardmand Chr. Christensen og Hustru Marie, f. Rasmussen; g. 1909 m. Dorothea, f. Svane. Til Søs 1900 med svensk Sk. »Experiment«, derefter 3 m. Sk. »Ærø« af Mar-

stal og forskellige andre danske Sejlskibe. Paa Navigationsskole i Marstal 1905, Styrmandseksamen 1. og 2. Del 1906; ansat som Styrmand 1907 i Bk. »Claudia« af Marstal, derefter 3 m. Sk. »Thor« af Marstal; Skibsfører 1910 i M/Sk. »Poul« af Aalborg, 1917 eget Skib, Sk. »Christian« af Marstal, s. A. Fører i S/S »Ally« af Aalborg og 1921 3 m. M/Sk. »Linnea« af Ma-

riager, begge tilhørende A/S Cementfabrikken »Norden«.

Adr.: Skovgyden, Marstal.

CHRISTENSEN, Hans Christian, f. 31. Aug.



1873 i Nivaa. Søn af Teglblænder John Christensen og Hustru Nella, f. Hansen; g. 1908 m. Marie, f. MacGregor. Til Søs 1890 med Bk. »Johanne Marie« af Skelskør, derefter forskellige engelske Sejl- og

Dampskibe. Paa Navigationsskole i København 1898, Styrmandseksamen 1. og 2. Del 1899; ansat som 3. Styrmand s. A. i Dansk-Russisk D/S i S/S »Peter Berg«, 1900 2. Styrmand og 1902 1. Styrmand i samme Skib. Skibsfører 1905 i samme Selskab i S/S »Generalkonsul Pallisen«, senere andre Skibe, bl. a. S/S »Rota« og S/S »Russ« indtil 1920, da Selskabet overtoges af D. F. D. S., førte S/S »Russ« indtil 1923, derefter S/S »Dania«, 1924 S/S »Gorm« og 1931 S/S »Skjold« indtil 1937.

Adr.: Kirsebærvejen 3, Espergærde.

CHRISTENSEN, Hans Clausen, f. 16. Feb.



1891 i Marstal. Søn af Skibsfører C. A. Christensen, Græsvænge. Til Søs 1905 med 3 m. Sk. »Søstrene«, senere med 3 m. Sk. »Maren«, 3 m. Sk. »Ami«. Paa Navigationsskole i Marstal 1908, Styrmandseksamen

1909, Skibsførereksamen s. A. Rejste til Amerika 1910; sejlede en Aarrække som Styrmand mellem San Francisco og Australien, er nu Kaptajn paa Færgen San Francisco-Oakland.

Adr.: Marstal.

CHRISTENSEN, Hans Sejer, f. 14. Maj 1895 i København. Til Søs 1909 med forskellige Sejlskibe. Paa Navigationsskole i København 1917, Styrmands- og Skibsførereksamen 1918. Ansat som Styrmand i Ø. K. Skibsfører i M/S »Falstria« 1935.

Adr.: Chr.mindevj 10, København Ø.

CHRISTENSEN, Hans Theodor, f. 18. Sept.



1905 i Gedser. Søn af Snedkermester L. Rosenlund Christensen; g. 1928 m. Ida, f. Bjørn Svendsen. Til Søs 1919 med »Georg Stage«, senere med flere danske Skibe. Paa Navigationsskole paa Bogø 1926, Styr-

mandseksamen 1927, Skibsførereksamen 1929, Styrmand i A. P. Møllers Rederi 1929—34, Københavns Mørtelværker til 1936, og derefter sejlet paa Grønland med Sk. »Sværdfisken«.

Adr.: Camilla Niensensvej 32, 3., Kbh. F.

CHRISTENSEN, Henrik Friis, f. 14. Juni 1909



i Marstal. Søn af Skibsfører H. F. Christensen; g. 1937 m. Karla Minora, f. Christensen, Marstal. Til Søs 1924 med 3 m. Sk. »Glory«, derefter 3 m. Sk. »H. C. Christensen«, Sk. »Nanny«. Paa Navigati-

onsskole i Marstal 1932, Styrmandseksamen 1933, Skibsførereksamen 1934; ansat som Styrmand 1934 i D/S »Torm« i S/S »Ragnhild«, S/S »Freya«, S/S »Birgitte«; p. t. Styrmand i S/S »Gerd«. Radioeksamen i Svendborg 1934. Til Orlogs 1931 med Torpedobaaden »Dragen«. Kollideret med S/S »Freya« i Kanalen 1936.

Adr.: Prinsensgade 9, Marstal.

CHRISTENSEN, Hjalmar Kristian, f. 21. Sep.



1885 i København. Søn af Entreprenør Jens Christensen og Hustru Tilda, f. Boberg; g. 1934 m. Elsemarie, f. Thomsen. Til Søs 1900 med svenske og danske Sejlskibe, derefter med engelske Sejlskibe paa Lang-

fært. Paa Navigationsskole i København 1906, Styrmandseksamen 1. Del 1907, 2. Del 1908. Understyrmand i »Georg Stage« 1908. Reservelejt看ant fra 1909—10. Ansat i Ø. K. 1910 som Styrmand i Skoleskibet »Viking« indtil 1912. Skibsfører 1919 i S/S »St. Thomas«, derefter Fører af Kompagniets Emigrantskibe 1921—25. Fører af Skoleskibet, 5 m. Bk. »København« 1925—28. Leder af Ekspeditionen til Eftersøgning af 5 m. Bk. »København« efter Skibets Forlis. Udtraadt af Ø. K. 1934. Medlem af Eksamenkommissionen ved de nautiske Eksaminer. 1937 Havarieksperit i A/S Grøn & Witzke. R. 1929, Medlem af Sø- og Handelsretten fra 1934. 1937 Bestyrelsesmedlem i Skibsførerforeningen.

Adr.: Maribovej 14, København Valby.

CHRISTENSEN, Ingvar, f. 28. Okt. 1906 i



Marstal. Søn af Skibsfører E. Christensen og Hustru Karoline, f. Hansen; g. 1934 m. Esther, f. Bøttiger. Til Søs 1920 med Bk. »Pax« af Marstal, senere Havrebk. »Germaine« o. a. Paa Navigationssko-

le i Marstal 1928, Styrmands- og Skibsførereksamen 1930. Styrmand 1933—34 i Rederiet Holm & Wonsild i S/S »Inga«; fra 1935 ansat i D. D. P. A. som Styrmand i S/S »Scandia«,

S/S »Dania« og p. t. S/S »Mjølner« som 1. Styrmand.

Adr.: Pilevej, Nyborg.

CHRISTENSEN, H. P.. f. 31. Feb. 1873. Til Søs med forskellige Skibe, Styrmandseksamen 1. og 2. Del; ansat som Styrmand og Skibsfører i D.F.D.S. Sidste Skib S/S »Svava« som Fører. Gik i Land 1936.

Adr.: 39, Desmond Avenue, Hull.

CHRISTENSEN, I. Christian Søren, f. 8. Aug.



1859 i Sønderborg. Søn af Skipper Christensen; g. 1886 m. Sophie, f. Larsen. Til Søs 1875 med Bg. »Pelikan« af Hamburg. Paa Navigations-skole i Aabenraa 1881, Styrmandseksamen 1882, Skibsførereksamen 1886.

1882 ansat som Styrmand i Rederiét J. Bruhn, Stollig v. Aabenraa, i Bk. »F. C. Sieben«, senere Styrmand i Sejlskibe paa Langfart indtil 1886. 1. Styrmand i Dampskibe fra 1886—90. Skibsfører i Flensburger Dampschiffs Gesellschaft fra 1890—1902. Gik i Land 1902. Fra 1921—36 Tilsynsmand i Statens Skibstilsyn.

Adr.: Raadhustorv 3, Sønderborg.

CHRISTENSEN, Jens Alfast, f. 15. April 1883



i Helgenæs. Søn af Skibsfører Anton Christensen, Helgenæs; g. 1911 m. Kristiane, f. Rosenbæk, Kragenæs. Til Søs 1897 med 3 m. Sk. »Agent Petersen« af Marstal, senere med andre Sejlskibe, bl. a. fra

Fanø. Paa Navigationsskole i Marstal 1908,

Styrmandseksamen 1. Del s. A., 2. Del 1909; ansat som Styrmand i 3 m. Sk. »Enigheden« i H. C. Christensens Rederi, senere i D. F. D. S. paa Islandsruten, 1911 i Em. Z. Svitzers Bjergnings-entreprise i S/S »Protector«, Station Rødehavet. 1918 Fører af S/S »Hertha« i samme Selskab, p. t. S/S »Gorm«. Reserveløjtnant i Marinen 1910.

Adr.: Villa »Runa«, Ommel pr. Marstal.

CHRISTENSEN, Jens Alfred, f. 28. Dec. 1873



i Humble. Søn af Skibsfører Henrik Hansen Christensen; g. 1900 m. Hansine, f. Larsen. Til Søs 1889 med Sk. »Merkur« af Rudkøbing, senere Sk. »Aurora« og »Hjalmar« af Marstal. Paa Navigationsskole i Mar-

stal 1897, Styrmandseksamen 1. og 2. Del 1898. Styrmand 1898 i 3 m. Sk. »August« af Marstal, derefter Sk. »Familiens Haab« af Ærøskøbing og Sk. »Zephyr«. Skibsfører 1907 i 3 m. Sk. »Norma« af Marstal, senere Sk. »Heimdal« under Krigen i Farezonen. Gik i Land 1926 paa Grund af et Ulykkestilfælde paa M/S »Polarstjernen« af Marstal.

Adr.: Niels Juelsgade 12, Marstal.

CHRISTENSEN, Jens Christian, f. 12. Dec.



1890 i Stege. Søn af Skipper H. Chr. Christensen; g. 1924 m. Jensine Sofie, f. Storm. Til Søs 1905 med Gl. »Skjold«. Paa Navigationsskole i København 1919, Styrmandseksamen 1921, Skibsførereksamen 1928,

Styrmand 1924 i D/S »Vendila«, p. t. i S/S »P. Madsen«.

Adr.: Enghavevej 253, 2., København V.

CHRISTENSEN, Jens Christian, f. 2. Feb. 1870 i Kallehave Sogn.



Søn af Arbejdsmand N. Christensen og Hustru; g. 1912 m. Laura, f. Nielsen. Til Søs 1886 med Sk. »Valfred« af København paa Island, derefter forskellige danske Sejlskibe og norsk Bark

paa Nord- og Sydamerika. Paa Navigationsskole paa Bogø 1892, Styrmandseksamen 1. og 2. Del 1893; ansat som Styrmandsaspirant 1893 i D. F. D. S. i S/S »Frederik«, derefter S/S »Chr. Broberg«, 1895 3. Styrmand i S/S »Botnia«, 1. Styrmand 1899 i S/S »Jolantha«. Skibsfører 1912 i samme Selskab i S/S »Georg«, senere andre, sidste Skib M/S »Odense« 1934.

Adr.: Jernbanegade 2, 3., Odense.

CHRISTENSEN, Jens Chr., f. 10. Nov. 1869 i Nykøbing M. Søn af Skibsfører Mads Christensen og Hustru Maren, f. Odgaard; g. 1902 m. Alma, f. Andersen.



Til Søs 1884 med Sk. »Fanny« af Nykøbing M.; derefter andre danske Sejlskibe. Paa Navigati-

onsskole paa Bogø 1889. Styrmandseksamen 1. og 2. Del 1889. Styrmand i D. F. D. S.s S/S »Tomsk« fra 1890—95. Styrmand i Strøberg's Rederi i Aalborg 1898; derefter Styrmand i Redningsdamperen »Vestkysten« 1898—1904. Fører af Redningsdamperen »Vestkysten« fra 1904—30.

Adr.: Overgaden o. Vandet 48, København K.

CHRISTENSEN, Jens Marinus, f. 3. Nov. 1896 i Esbjerg. Søn af Skibsfører C. W. Christensen; g. 1925 m. Martha Jenny Marie, f. Thamsen. Til Søs 1910 med forskellige Sejlskibe. Fra 1913

—19 med engelske og amerikanske Sejlskibe. Paa Navigationsskole i Svendborg 1919, Styrmandseksamen 1920, Skibsførereksamen 1921, Styrmand s. A. i Ø. K. Sejlede med M/S »Mexico«, »Selandia«, »Asia« og »Siam«. Afgaaet fra Ø. K. 1928 og ansat som Lods ved Dragør Lodseri. 10. Feb. 1916 torpederet med norsk Dampet »Alabama« i Nordsøen. Medlem af Bestyrelsen for Dragør Skibsførerforening. I Marinen 1922 ved Flyvevæsenet.

Adr.: Strandlinien, Dragør.

CHRISTENSEN, Jens Peder Damgaard, f. 12.



Nov. 1906 i Vorgod, Ringkøbing Amt. Søn af Landpostbud Christian Enevold Christensen; g. 1935 m. Helga, f. Nielsen, Datter af Gdr. Clemens Nielsen, Sinding v. Herning. Til Søs 1921 med S/S »Primula« af Es-

bjerg, senere med Sk. »Elisabet« og »Ellen« af Marstal. Paa Navigationsskole 1930, Styrmandseksamen 1931, Skibsførereksamen 1932. Blev Styrmand 1932 i D/S »Torm«, København.

Adr.: Maltagade 34, København S.

CHRISTENSEN, Johannes Erik, f. 14. Sep. 1877 i Marstal. Søn af Skibsfører E. N. Christensen, Mar-



stal; g. 1907 m. Laura, f. Madsen, Færing. Til Søs 1892 m. J. »Thora«, »Johanne«, senere Sk. »Aktiv«, Sk. »Karen«, Sk. »Poseidon«, 3 m. Sk.

»Chr. d. IX«. Paa Navigationsskole i Marstal 1896, Styrmandseksamen 1. Del 1897, 2. Del s. A.; senere med 3 m. Sk. »Sylphe«, D. F. D. S.s S/S »Kasan«. Aftjente Værnepligt paa

Panserbatteriet »Skjold« 1898, derefter Matros med engelsk 3 m. Sk. »Creeck Fischer«. Ansat som Styrmand 1899 i Sk. »Alfa«, senere Sk. »Aktiv«, Sk. »Lucinde«, Skibsfører 1902 i Sk. »Lucinde«, derefter i 3 m. Sk. »Bonavista«; byggede 1914 ny Sk. »Bonavista«, nuværende Skib M/Sk. af samme Navn. Blev oversejlet i den irske Kanal med Sk. »Creeck Fischer«. Forliste ved Casablanca med 3 m. Sk. »Bonavista« 1913.

Adr.: Ommelvej, Marstal.

CHRISTENSEN, J. H., f. 21. Nov. 1903. Til Søs med forskellige Skibe. Styrmands- og Skibsførereksamen. Ansat som Styrmand i Em. Z. Svitzers Bjergnings-Entreprise, p. t. S/S »Vulcan«.

Adr.: Havnegade 5, Nakskov.

CHRISTENSEN, Jørgen, f. 4. Jan. 1876 i Ørby paa Helgenæs. Søn af Skipper A. Christensen og Hustru Christiane; g. 1905 m. Hulda Marie, f. Thomsen. Til Søs 1890 med J. »Friheden«, derefter med forskellige Sejlskibe paa Langfart. Paa Navigations-



onsskole i København 1898, Styrmandseksamen 1. Del 1899, 2. Del 1900; ansat som Styrmand s. A. i Amdrups Grønlandsekspedition, 1901 i Em. Z. Svitzers Bjergnings-Entreprise. 1908 Skibsfører i samme Selskab i S/S »Protector«. 1917 Bjergningsinspektør. 1930 Overinspektør og Prokurist. Reserveløjtnant 1901.

Adr.: Cort Adellersgade 12, 3., København.

CHRISTENSEN, Knud Hjalmar, f. 8. April 1911 i Nordrup. Søn af Forpagter Chr. Christensen og Hustru Hilda, f. Lemvig. Til Søs 1926 med Skoleskibet »Georg Stage«, senere med danske Sejl- og Dampskibe. Paa Navigationsskole i København 1932, Styrmands- og Skibsførereksamen 1934, 3. Styrmand 1935 i

D. F. D. S.s M/S »Arizona«, derefter 2. Styrmand i S/S »Bellona«.

CHRISTENSEN, Jørgen, f. 29. Nov. 1862 i Ommel. Søn af Kaptein Chr. Jensen Christensen, Havnefoged i Ommel. Til Søs 1876 med J. »Ellen Kathrines Minde«, senere Sk. »Minerva«, »Dannebrog« af Ærøskøbing og fl. a. Paa Navigations-



le i Marstal 1886, Styrmandseksamen 1886, Styrmand i Agent Petersens Rederi i Sk. »Dannebrog« og flere forskellige Sejlskibe. Skibsfører 1900 af H. C. Christensens 3 m. Sk. »Smart«, senere Fører af eget Skib Gl. »Smart«. 1927 Havnefoged. Forliste 1912 ud for Lissabon ved Oversejling af en portugisisk Trawler.

Adr.: Ommel.

CHRISTENSEN, Kai Glumsø, f. 26. Okt. 1902 i København. Søn af Fru Mygind Christensen, Helsingør; g. 1929 m. Ragnhild, f. Boye, Marstal. Til Søs 1916 med 3 m. Sk. »Norden«, senere med Bk. »Sterna« Fsb. »Asgerd«, S/S »Jacob Mærsk«, o. fl. a.



Paa Navigationskole i Marstal 1923, Styrmandseksamen 1924, Skibsførereksamen 1925, Styrmand 1926 i A. P. Møllers Rederi i M/S »Leise Mærsk«. Sejlede senere i forskellige af Rederiets Skibe, bl. a. i S/S »Inge Mærsk« og S/S »Oluf Mærsk«. Er nu 1. Styrmand i M/S »Henning Mærsk«. Har sejlet under Krigen i Farezonen uden at være torpederet.

Adr.: Skovgyden, Marstal.

CHRISTENSEN, Kristen Nielsen, f. 18. Sep.



1906 i Marstal. Søn af Skibsfører Christensen; g. 1930 m. Gerda, f. Mathiesen. Til Søs 1921 med danske Sejlskibe. Paa Navigations-skole i Marstal 1928, Styrmandseksamen 1930, Skibsførereksamen 1931;

ansat som 2. Styrmand 1933 i Holm & Wonsild, 1. Styrmand 1937; p. t. S/S »Inga«, Holm & Wonsild.

Adr.: Tingvej 32, Havehuset, 2., Københ. S.

CHRISTENSEN, Laurits Emanuel, f. 31. Marts



1873 i Marstal. Søn af Skibsfører E. N. Christensen, Marstal; g. 1915 m. Doris, f. Jepsen, Marstal. Til Søs 1887 med Sk. »Activ«, derefter 3 m. Sk. »Hermod«, 3 m. Sk. »Eden«; senere m. forskellige engelske

og norske Sejlskibe samt tyske og danske Dampskibe. Paa Navigationsskole i Marstal 1891, Styrmandseksamen 1. og 2. Del 1892; ansat som Styrmand 1897 i D. F. D. S.s S/S »Constantin«, derefter i forskellige andre af Selskabets Skibe. 1915 ansat som Skibsfører i samme Selskab i S/S »Eos«, derefter Fører af forskellige andre af Selskabets Skibe, sidste Skib S/S »Kong Haakon«. Afgik med Pension 1932. Til Orlogs 1894 med Opmaalingsfartøjet »Marstrand«; sejlede 1917 med S/S »Flora« med Levnedsmidler tværs igennem Farezonen uden Konvoj. Optog med S/S »Eos« i Kattegat en torpederet svensk Skibsbesætning; modtog Medalje af den engelske Regering som Anerkendelse for Transport af Krigsfanger. Adr.: Hardangergade 2, København Ø.

CHRISTENSEN, Lars Hansen, f. 15. Juni 1886



i Græsvænge, Marstal. Søn af Skibsfører C. A. Christensen, Græsvænge; g. 1914 m. Jensine, f. Boye, Marstal. Til Søs 1900 med 3 m. Sk. »Jørgen Olsen«, senere Sk. »Marie«, Sk. »Familien«, Sk. »Danmark« og m.

fl. Sejlskibe. Paa Navigationsskole i Marstal 1906, Styrmandseksamen 1. og 2. Del 1907, Styrmand s. A. i Bk. »Habil«, Sk. »Mette«, 3 m. Sk. »Rise«, Skbg. »Dorthea« og Skbg. »Phønix«. Skibsfører 1912 i Skbg. »Phønix«, senere i J. Lauritzens Rederi i S/S »Dorthea«, S/S »Helga« og S/S »Phønix«. Gik i Land 1919 og har siden været ansat i A/S H. C. Christensens Rederier, siden 1923 som Prokurist. Til Orlogs 1906 med Opmaalingsskibet »Willemoes«. Torpederet 1916 med S/S »Dorthea« i Nordsøen, og i 1917 med S/S »Helga« i Nordsøen. I to Vintre Lærer ved Sømandshøjskolen i Svendborg.

Adr.: Østergade, Marstal.

CHRISTENSEN, Laurits Jørgen, f. 20. Sep.



1882 i Ommel. Søn af Skibsfører E. Christensen; g. 1910 m. Maren Sofie, f. Petersen, Ommel. Til Søs 1896 med Gl. »Maren« af Ommel, senere med forskellige danske og udenlandske Sejlskibe paa Langfart. Paa

Navigationsskole i Marstal 1902, Styrmandseksamen 1. og 2. Del 1903, Styrmand 1904 i Dansk-Russisk D/S. 1913 ansat i A. P. Møllers Rederi. Skibsfører 1927 i S/S »Nora Mærsk«; p. t. Fører af M/S »Henning Mærsk«.

Adr.: Ommel pr. Marstal.

CHRISTENSEN, Lauritz Valdemar, f. 22. April 1910 i København. Søn af Skibsfører Johan Christensen, Skagen; g. 1933 m. Elsa, f. Syberg, Skagen. Til Søs 1925 m. Paketten »Ingrid«, derefter S/S »Gertrud Rask«, Sk. »Hvalen«, Sk. »Sælen« og andre af Den Kgl. Grønlandske Handels Skibe. Paa Navigationsskole i København 1930, Styrmands- og Skibsførereksamen 1932; ansat som Styrmand 1933 i Ø. K. i M/S »Danmark«, senere M/S »Alsia«, p. t. M/S »Meonia«. Sekstant som Flidspræmie fra Navigationsskolen. Optog med M/S »Danmark« 4 Mands forlist Besætning fra dansk Kutter.

Adr.: Overgaden o. V. 14, St., Københ. K.

CHRISTENSEN, Marius Julius, f. 5. Sep. 1877 i Oure; g. m. Marie Yvonne Orveillon. Til Søs med forskellige Sejlskibe. Styrmandseksamen 1. og 2. Del fra Svendborg Navigationsskole 1903. Ansat som Styrmand i D/S »Viking«, senere i D.F.D.S., p. t. Fører af M/S »Argentina«.

Adr.: Strandboulevard 42, 2., København Ø.

CHRISTENSEN, Niels, f. 9. Aug. 1876 i Græsvænge. Søn af Hovmester C. J. Christensen; g. 1901 m. Anna, f. Olsen, Kragens. Til Søs 1890 med Sk. »Faders Minde« af Marstal; senere andre danske Sejlskibe. Paa Navigationsskole i Marstal 1898. Styr-



mandseksamen 1. og 2. Del 1898. Ansat som Styrmand 1899 med Sk. »Eos« senere Sk. »Ansgar« og andre danske Sejlskibe. Skibsfører 1906 i Rederi H. C. Christensen, 3 m. Sk. »Dannebrog«, 3 m. Sk. »Caroline«, 3 m. Sk. »Hans« af Marstal, 3 m. M/Sk. »Peder Wessel« af Nakskov, 1929 S/S »Dorthea« o. a. Nuværende Skib M/Sk. »Nelly« fra 1934 (eget Skib). Blev 1918 sænket med 3 m. Sk. »Caroline« af tysk Undervandsbaad i Atlanterhavet, drev 27 Timer i Rednings-

baad og blev optaget af en Damper. 1920 med 3 m. M/Sk. »Peder Wessel« kolliderede med engelsk Damper i Kanalen og sank.

Adr.: Rolpested pr. Marstal.

CHRISTENSEN, N. H., f. 9. Nov. 1859 i Marstal. Søn af Skipper E. N. Christensen, Marstal. Til Søs 1873 med Sk. »Activ«, derefter Skbg. »B. C. Hornung« af Marstal og Sk. »Harriet« af Faaborg. Paa Navigationsskole i Marstal 1880, Styrmandseksamen 1881, Styrmand i forskellige Marstaller-Skibe og i Sk. »Harboe«, p. t. paa Alderdomshjemmet »Klinten«, Marstal. Til Orlogs 1879 med Fregatten »Sjælland«.

Adr.: Alderdomshjemmet »Klinten«, Marstal.

CHRISTENSEN, Niels, f. 18. Marts 1874 i Holbæk pr. Ørsted. Søn af Bestyrer Rasmus Christensen; g. 1904 m. Noline, f. Nielsen, d. 1922, g. 2. Gang 1924 m. Cecilie, f. Nielsen, Randers. Til Søs 1888 med svensk Sk. »Svante«, senere m. tyske, hollandske og



engelske Sejlskibe paa Langfart. Paa Navigationsskole i Aalborg 1895, Styrmandseksamen 1. Del 1895, 2. Del 1901. Styrmand i danske, norske, tyske og argentinske Sejlskibe, 1906 ansat i Alfr. Christensens Rederi som Styrmand, 1907—09 Skibsfører i Alfred Christensens Rederi i S/S »Polarstjernen«, 1911 ansat som Lods i Randers. 1910 strandede med S/S »Væring« af Helsingør ved Southern Point. 1899 Styrmand i norsk Bk. »Reenhorn«. Paa Vej fra Rio de Janeiro til U. S. A. udbrød gul Feber; anløb Pernambuco; 11 Mand af Besætningen kom paa Sygehuset og døde; blev Fører af Skibet med ny Besætning og fortsatte Rejsen. Beri-Beri udbrød; 5 Mand kom i Land, 3 døde. Rejsen fortsattes, Skibet sprang læk, gik til New York som Nødhavn, blev kondemneret og solgt.

Adr.: Dronningensgade 8, Randers.

CHRISTENSEN, Niels Christian Olsen, f. 20.



Nov. 1894 i Farstrup. Søn af Skibsfører N. C. Christensen og Hustru Maren, f. Andersen; g. 1924 m. Agnes, f. Jacobsen. Til Søs 1908 med Sk. »Cornwall« af Svendborg, senere med danske og norske Sejlskibe. Paa Navigationsskole i Aalborg 1914, Styrmandseksamen 1915, Skibsførereksamen 1916, Styrmand 1919 i D.F.D.S. i S/S »København«, senere S/S »Texas«. Til Orlogs 1916 og indtil 1919 Reserveløjtnant i Marinen. Lærer ved Aalborg Navigationsskole fra 1921 til denne blev nedlagt 1931; siden da Forretningsfører for Nørrejyllands Søforsikringsforening i Aalborg.

Adr.: Løkkegade 26, Aalborg.

CHRISTENSEN, Niels Hansen, f. 24. Jan. 1879



i Græsvænge. Søn af Skibsfører C. A. Christensen; g. 1900 m. Sine, f. Jensen. Til Søs 1892 med 3 m. Sk. »Jørgen Olsen« af Marstal, senere med Sk. »Juliane«, 3 m. Sk. »M. Hay« af Marstal o. a. Paa Navigationsskole i Marstal 1898, Styrmandseksamen 1. og 2. Del 1899; ansat som Styrmand 1899 i 3 m. Sk. »M. Hay«, senere 3 m. Sk. »Danmark« og andre Sejlskibe samt S/S »Erindring«. Blev Skibsfører 1906 i Skbg. »Caroline« af Marstal, derefter 3 m. Sk. »H. C. Christensen«, 3 m. Sk. »H. H. Petersen« og andre Sejlskibe, 1934 S/S »Dorthea«, p. t. Fører af S/S »H. H. Petersen«. Forliste 1936 med S/S »Dorthea«, paasejlet af finsk Damper.

Adr.: Græsvænge, Marstal.

CHRISTENSEN, Niels Frederik Pihlkjær, f. 2. Marts 1879 i Randers. Søn af Stabssergent C. Pihlkjær Christensen og Hustru, Signe Helene Christensen; g. 1912 m. Rosa f. Petersen. Til Søs 1893 med Sk. »Catrine« af Karrebæksminde, derefter med andre danske Sejlskibe. Paa Navigationsskole i København 1899, Styrmandseksamen 1. Del s. A., 2. Del 1903. Aar 1900 Styrmand i Sk. »Anna« af Fanø, derefter 2. Styrmand i S/S »Dora« af Helsingør. Understyrmand i Skoleskibet »Georg Stage« 1904. S. A. 1. Styrmand i Ø. K.s S/S »Anamba«, Skibsfører 1907 i »Siam Steam Navigation Co.« i S/S »Chutathut«, senere andre af Kompagniets Skibe; sidste Skib S/S »Arodang«. 1911—22 3., 2. og 1. Styrmand paa Store Nordiske Telegrafsekskabs K/S »H. C. Ørsted«, 1923 1. Skibsinpektør ved Statens Skibstilsyn. Reserveløjtnant i Marinen 1905. I 10 Aar Fører af Statens Isbryder »Lille Bjørn«, nu Fører af »Store Bjørn«.

Adr.: Ruthsvej 1, Hellerup.

CHRISTENSEN, Niels Johansen, f. 23. Nov.



1870 i Rødding. Søn af Landm. Jens Christensen; g. 1900 m. Karen Andrea, f. Petersen, Nordby. Til Søs 1887 med Ev. »Margrethe« af Fanø, senere engelske Sejlskibe paa Langfart. Paa Navigationsskole paa

Fanø 1895, Styrmandseksamen 1. og 2. Del 1896. Styrmand 1897 i Bk. »Lenita« af Fanø, senere 1. Styrmand i Bk. »Embla« af Fanø. Styrmand i D. F. D. S. fra 1899—1905. Førte en Fiskekutter til 1908; derefter i Færgen Esbjerg—Fanø, Skibsfører 1913 i S/S »Brygge« af Fanø, 1915 Styrmand i S/S »Polarstjernen«, 1916 Fører af S/S »Vulkan«, derefter S/S »Mjølner« af Esbjerg og 3 m. Sk. »Fredensborg« af Korsør, 1923 Styrmand i S/S »England«.

1930 Fører af S/S »Skotland« til 1936, p. t. Fører af S/S »Holland«.

Adr.: Grenaaegade 6, København.

CHRISTENSEN, Niels Peter, f. 4. Feb. 1891 i



Jegindø. Søn af Fisker Lars Christian Christensen; g. 1918 m. J. R. Clemmensen. Til Søs 1907 med »Emanuel« af Grænaa, senere med forskellige Skibe, bl. a. S/S »Oberon« af Odense og S/S »Oakhurst« af Kalundborg.

Paa Navigationsskole 1915, Styrmands- og Skibsførereksamen 1916, Styrmand 1917 i Sk. »Aladdin« af København, 1918 i S/S »Oakhurst« af Kalundborg, blev 1919 ansat i Rederiet »Torm«, 1920 i Grønlands Styrelse. 1926 fung. Fører af Bk. »Ceres« paa Skibets sidste Rejse til Grønland, p. t. Overstyrmand i M/S »Disko«. Var med S/S »Gertrud Rask« i 1927 og 1928, da Skibet mistede Skruen; sejlede hjem begge Gange for Sejl alene.

Adr.: Rosendalsgade 10, 4., København Ø.

CHRISTENSEN, O. N., f. 12. Dec. 1871 i Kø-



benhavn. Søn af Lods J. Christensen, Københavns Lodseri; g. 1904 m. Marie, f. Simonsen. Til Søs 1885 med Bk. »Kjøge« af København, senere danske og engelske Sejlskibe. Paa Navigations-skole i Køben-

havn 1895. Styrmandseksamen 1. og 2. Del 1896. Styrmand 1896 i Fsb. »Gladstone« af Fanø, senere i »Nordvester« af Fanø, Alfred Christensens »Hebe«, derefter andre af Rederiets Skibe. Skibsfører 1920 i De forenede Bug-serselskabers 4 m. Sk. »Paul«. Gik i Land 1928

og er nu ansat i »Moore & Mc.Cormack Line«. Forlist 2 Gange: første Gang Stranding ved Gillebjergshoved, anden Gang med »Vestland« ved Vliessingen i 1925.

Adr.: Frederiksborgvej 33, 3., København N.

CHRISTENSEN, Niels Pihlkjær, f. 15. Aug. 1913 i København. Søn af Skibsfører N. Fr. Pihlkjær Christensen og Hustru Anna, f. Petersen. Til Søs 1928 med D. F. D. S.s S/S »Knud«, senere Den Kgl. Grønlandske Handels S/S »Gustav Holm« og S/S »Gertrud Rask«. Paa Navigationsskole i København 1935, Styrmands- og Skibsførereksamen 1937; s. A. ansat som 3. Styrmand i S/S »København«; p. t. samme Skib.

Adr.: Ruthsvej 1, København Hellerup.

CHRISTENSEN, Otto Hovalt, f. 7. Juni 1890 i



Farstrup. Søn af Skipper N. C. Christensen, Aalborg; g. 1929 m. Petra. Til Søs 1904 med Sejlskibe. Paa Navigations-skole i Aalborg 1909, Styrmandseksamen 1. Del 1910, 2. Del 1911, Styrmand 1911 i

norsk Bk. »Hebe«. 1914 i D. F. D. S., 1918—20 i D/S »Norden«; blev 1920 ansat som Lods, p. t. Lods ved Løgstør Lodseri.

Adr.: Bakken, Løgstør.

CHRISTENSEN, Peder Gramsdrup, f. 17. Jan.



1880 i Kobberø. Søn af Fisker P. Christensen; g. 1928 m. Mary, f. Holm, Fanø. Til Søs 1894 i Toldvagtskib. »Thyborøn«; senere tysk 4 m. Bk. »Eilbek«, engelske og australske Sejlskibe paa Langfart. Paa Navi-

gationsskole i Nordby, Fanø, 1902. Styrmandseksamen 1. og 2. Del 1903. Ansat som Styrmand 1903 i 3 m. Sk. »Bertha«, Bk. »Havila« af Fanø. 1908 i Rederiet »Vesterhavet«. Skibsfører 1914 i S/S »Yrsa«, senere S/S »Nordsøen« og andre af Rederiets Skibe, 1928 i Rederi Bock-Hansen S/S »Henning B«. 1929 eget Skib M/Tj. »Gertrud«. Mistede 1898 Rigningen med 4 m. Bk. »Eilbek«, men blev efter 10 Dages Forløb indslæbt til Sidney. Blev 5. Dec. 1915 sænket af tysk Undervandsbaad i Biscayabugten med S/S »Nexos«. Aftjente 1908 Værnepligten paa »Islands Falk«.

Adr.: Sydbanegade 15, Kolding.

CHRISTENSEN, P. C., f. 16. Maj 1892. Til Søs med forskellige Skibe. Styrmandseksamen 1. og 2. Del. Ansat som Styrmand i D/S »Vesterhavet«, p. t. S/S »Gerda«.

Adr.: Kidholmsminde, Oxbøl St.

CHRISTENSEN, Peter Marius, f. 3. Sep. 1890 i Hejlsminde. Søn af Skipper M. Christensen og Hustru Anne Marie, f. Olufsen; g. 1914 m. Henriette Sofie, f. Lüthje. Til Søs 1906 med Sk. »Emanuel«, derefter Sk. »Argus« o. a. Paa Navigationsskole i Cuxhafen og Bremerhafen, Styrmandseksamen 1918, Skibsfører 1919 i Sk. »Emanuel«. Gik i Land 1920 og har siden været ansat ved Toldvæsenet, p. t. som Overtoldbetjent. Deltog i Verdenskrigen i det tyske Minestrygerkorps, men rømte ved Revolutionsudbrudet 1918.

Adr.: Blans pr. Sønderborg.

CHRISTENSEN, Poul Frøslev, f. 4. Okt. 1910 i Aalborg Søn af Lærer P. N. Christensen og Hustru Ellen, f. Frøslev. Til Søs 1928 med Sk. »Erhardt« af Thurø, derefter andre Sejl-skibe. Paa Navigations-skole i Svendborg 1934, Styrmandseksamen 1934, Skibs-



førereksamen 1935. 3. Styrmand 1935 i D. F. D. S.s S/S »Delaware«, p. t. 3. Styrmand i S/S »Tomsk«.

Adr.: Algade, Ringe.

CHRISTENSEN, Rasmus Hansen, f. 24. Marts 1892 i Marstal. Søn af Skibsfører Rasmus Hansen Christensen; g. 1915 m. Dora Kathrine, f. Fabricius. Til Søs 1906 med 3 m. Sk. »Ærø« af Marstal. Paa Navigationsskole i Marstal 1911, Styrmandseksamen 1. Del s. A. og 2. Del 1912. Styrmand 1913 i Holm & Wonsilds Rederi, Skibsfører 1925 i samme Selskab, S/S »Kai« til 1928, p. t. 1. Styrmand i S/S »Stal«.

Adr.: Tordenskjoldsgade 5, Marstal.

CHRISTENSEN, Rasmus Stærke, f. 15. April 1880 i Ommel. Søn af Skibsfører Rasmus Stærke Christensen, Ommel; g. 1905 m. Kristine, f. Haagensen, Ommel. Til Søs 1894 med Gl. »Maren«, derefter 3 m. Sk. »Dronning Louise«. Paa Navigationsskole i Marstal 1900, Styrmandseksamen 1. og 2. Del 1901; ansat som Styrmand s. A. i 3 m. Sk. »Smart« af Marstal, senere 3 m. Sk. »Niels« og 3 m. Sk. »Arken«. Skibsfører 1914 i 3 m. Sk. »Ærø«, derefter 3 m. Sk. »Lorentz«, 3 m. Sk. »Viking«, M/Sk. »Hugin« og 3 m. Sk. »Glory«, p. t. M/Sk. »Glory«. Til Orlogs 1901 med Krydseren »Heimdal«. Sejlede under hele Krigen paa Farezonen uden Torpedering.

Adr.: Ommel pr. Marstal.



CHRISTENSEN, R. BOYE. Til Søs med forskellige Skibe. Styrmands- og Skibsførereksamen. Adr.: Sct. Paulsgade 10, København K.

CHRISTENSEN, Regnar Bang, f. 8. Marts



1906 i Bjerre. Søn af Lærer A. Christensen; g. 1935 m. Karen, f. Jensen. Til Søs 1921 med Skoleskibet »Georg Stage«, derefter i Grønlandske Handel, svenske Sejlskibe, 4 Aar i amerikansk Lystjagt, senere danske og tyske Dampere. Paa Navigationskole i København 1929, Styrmands- og Skibsførereksamen 1931; ansat som Styrmand 1932 i Grønlandske Handel; overgik 1938 til Kryolit Mine og Handels Selskabet; p. t. S/S »Julius Thomsen«. Radioeksamen i København 1933. Medlem af Repræsentantskabet for Navigatørernes Hus. Deltog i Kaptajn Ejnar Mikselsens Grønlandsekspedition i 1932 og Dr. Lauge Koch's Ekspedition i 1936—37.

Adr.: Artillerivej 70, 4., København S.

CHRISTENSEN, R. H., f. 24. Marts 1892. Til Søs med forskellige Skibe. Styrmands- og Skibsførereksamen. Sejlet som Styrmand og Skibsfører i D/S »Myren« i forskellige Skibe.

Adr.: Tordenskjoldsgade 7, Marstal.

CHRISTENSEN, R. F. H. Til Søs med forskellige Skibe. Styrmands- og Skibsførereksamen. Sejlet som Styrmand i D. S. B.

Adr.: Gedser.

CHRISTENSEN, Robert Villiam Jacobsen, f. 22. Okt. 1900 i København. Søn af Murer H. Christensen og Hustru Natalia, f. Larsen. Til Søs 1914 med norsk Sejlskib »Idderside«; derefter danske Sejlskibe. Paa Navigationsskole paa Bogø 1921, Styrmandseksamen 1922, Skibsfø-

rereksamen 1923. Styrmand s. A. i J. Lauritzens Rederi i S/S »Alfa«. For Tiden 2. Styrmand i S/S »Ivar« (D. F. D. S.).

CHRISTENSEN, Svend Aage, født 27. August



1913 i Horsens. Kom til Søs 1928 m. forskellige Sejl- og Dampskibe. Paa Navigationsskole i København 1936, Styrmandseksamen 1937, Skibsførereksamen 1938; p. t. paa Radioskolen i København.

Adr.: Dosseringen 79, København N.

CHRISTENSEN, Svend Ramshøj, f. 10. Okt. 1899 i Ristinge. Søn af Skibsfører R. Christensen og Hustru Marie, f. Hansen; g. 1927 m. Fanny, f. Petersen. Til Søs med forskellige Skibe. Paa Navigationsskole i Svendborg. Styrmands- og Skibsførereksamen. Sejlet som Styrmand i S/S »Roma« af D/S »Pacific«, 1925 i D/S »Jutlandia«, 1926 Skibsfører i samme Selskab i S/S »Hans Tavsens«, senere S/S »Maria Toft«, p. t. S/S »Gerda Toft«.

Adr.: Borups Allé 146, København N.

CHRISTENSEN, Søren Christian, f. 6. Juli 1891 i Løkken. Søn af Anders Christensen; g. 1931 m. Else, f. Rasmussen. Til Søs 1905 med Sk. »Anna« af Aalborg, senere med forskellige Nationers Sejlskibe. Paa Navigationsskole i Svendborg 1916, Styrmandseksamen 1917, Skibsførereksamen 1919. Ansat som 3. Styrmand s. A. i Rederiet C. K. Hansen. 1919 2. Styrmand i samme Selskab indtil 1921, derefter i Rederiet A. P. Møller. Skibs-



fører 1933 i S/S »Effie Mærsk«, p. t. M/S »Katrine Mærsk«. Sejlede under Krigen som Enestyrmand i Sejlskibe.

Adr.: Smyrnavej 14, I., København S.

CHRISTENSEN, Søren Marius, f. 12. Maj 1874 i Nordby paa Fanø. Søn af Skibstømrer S. Christensen og Hustru Maren Hansdatter; g. 1903 m. Alice Dorothea, f. Ambjørnsen. Til Søs 1889 m. Bg. »Louise« af Fanø, senere med danske Sejlskibe. Paa



Navigationsskole paa Fanø 1893, Styrmandseksamen 1. og 2. Del 1894. Styrmand 1895 i Bk. »Valparaiso« af Ribe. 1898 i J. Lauritzens Rederi som Styrmand i forskellige Skibe, bl. a. S/S »Nerma« og S/S »Niobe«. Skibsfører 1903 i S/S »Neptun«, 1918 Fører af Marius Nielsen & Søn S/S »Sigrid« o. a. i 12 Aar, gik derefter over til D/S »Hetland« som Fører af S/S »Susaa«, sidste Skib S/S »Gudena« i samme Rederi indtil Maj 1937. Adr.: Nørrebrog. 46, Boldesager, Esbjerg.

CHRISTENSEN, Søren Peter Frøkjær, f. 23. Okt. 1903 i Rude, Holsteinborg Sogn. Søn af Malermester S. P. Christensen; g. 1929 m. Rona, f. Sandberg. Til Søs 1919 med Skoleskibet »Georg Stage«, senere Bk. »Holdana«, København, svensk Sk. »Gr. R.



Berg«. Paa Navigationsskole i Svendborg 1926, Styrmandseksamen 1927, Skibsførereksamen 1928; ansat som Styrmand 1929 i Rederiet »Vendila«; 1930 i Rederi A/S »Transporter«; Skibsfører 1937 i A/S »Transporter«; p. t. Fører af S/S »Transporter«.

Adr.: Nørrevænget 5, St., Odense.

CHRISTENSEN, Thomas, f. 17. Juli 1889 i Lyngsaa (Jylland). Søn af Murer J. Christensen og Hustru Christine, f. Christensen; g. 1920 m. Judith Harriet, f. Jensen. Til Søs 1907 med svensk Sk. »Minerva«, senere paa Langfart med tyske, norske og danske Sejlskibe. Paa Navigationsskole i København 1919, Sætteskipper- og Styrmandseksamen 1920, 2. Styrmand 1922 i A. P. Møllers Rederi i »Oluf Mærsk« Radiotelegrafisteksamen 1922. I Dansk-Fransk D/S 1926, S/S »Skaane«, D/S »Ursus«, S/S »Wien«, D/S »Atalanta«, I. P. Justesens Rederi 1927 og D. D. K. 1928 p. t. 2. Styrmand i S/S »Bothal«. Adr.: Turesensgade 29 B, København.

CHRISTENSEN, Thorkild Aksel, f. 2. Okt. 1904 i Lemvig. Søn af Skibsfører J. Chr. Christensen og Hustru Alma, f. Andersen. Til Søs 1925 med 3 m. Sk. »Asta« af Esbjerg, senere 4 m. Sk. »Salisbury« og andre Skibe. Paa Navigationsskole paa Fanø 1930, Styr-



mandseksamen 1933, Skibsførereksamen s. A., 2. Styrmand 1934 i C. K. Hansens Rederi paa S/S »Silkeborg«, senere S/S »Søborg«. 1937 ansat i Ø. K. som 4. Styrmand i M/S »Danmark«.

Adr.: Overgaden o. V. 48 C., København K.

CHRISTENSEN, Thorvald Robert, f. 10. Juli 1884 i Bursø, Lolland. Søn af R. Christensen; g. 1926 m. Johanne Christensen. Paa Navigationsskole i København; efter Eksamen ansat som 2. Styrmand 1937 i S/S »Johanne Justesen« af Rederiet



Danish Shipping Co. Adr.: Artillerivej 54, København S.

CHRISTENSEN, Valdemar, f. 10. Aug. 1893 i Marstal, Søn af fhv. Navigationslærer Hans Jacob Christensen og Hustru Kristine Mathilde, f. Hansen; g. 1918 m. Jørgine Petra, f. Madsen. Til Søs, sejlet med forskellige Skibe; ansat som Fyrassistent 1918, Styrmand 1927 i Fyr- og Vagervæsenet, 1931 Overstyrmand. 1915 Reservekadet, 1916 gjort Tjeneste i Inspektionsskibet »Kong Christian«, 1923 Sørretsmedlem for Hjørring Amt.

CHRISTIANI, Olaf Gudmann, f. 1877 i Søllerød. Søn af Proprietær Christiani, Søllerødgaard. Til Søs 1893 med norsk Bk. »Pomona«, senere andre Sejlskibe. Paa



Navigations-skole paa Bogø 1898, Styrmandseksamen 1. og 2. Del 1899, Styrmand i D. F. D. S.

1902, Reserveløjtnant 1903, Skibsfører i Ø. K. 1914 i S/S »Samui«, p. t. Skibsinspektør i Statens Skibstilsyn i Svendborg.

Adr.: Skibsinspektoratet, Svendborg.

CHRISTIANSEN, Albert Erhardt, f. 22. Juni



1909 i Rotterdam. Søn af Elektricitetsbestyrer J. M. Christiansen, Bogø; g. 1937 m. Ruth, f. Andersen, Svendborg. Til Søs 1925, 3 Aar med danske Sejlskibe og senere i Rederi A. P. Møller. Paa Navigations-

skole i Svendborg 1935, Styrmandseksamen 1936, Skibsførereksamen 1937. Paa Radioskolen i Svendborg 1937.

Adr.: Molmarksvej 88, Svendborg.

CHRISTIANSEN, Chr., f. 29. Juni 1896. Til Søs med forskellige Skibe. Styrmands- og Skibs-

førereksamen. Sejlet som Styrmand og Skibsfører i D/S »Torm«, p. t. Fører af S/S »Gunhild«.

Adr.: Nørregade 71, Ikast.

CHRISTIANSEN, Christian Hassager, f. 3.



Aug. 1904 paa Frederiksberg. Søn af Kommuelærer Knud Christiansen; g. 1931 m. Inger, f. Stender. Til Søs 1920 med Krydseren »Heimdall«, senere med 5 m. Bk. »København«. Paa

Navigations-skole i København 1926, Styrmandseksamen 1927, Skibsførereksamen 1928; ansat som Styrmand 1929 i Ø. K. i S/S »Polonia«. Paa Reserveofficersskolen 1930—31, Søløjtnant I (R); nu ansat som Styrmand i »D/S paa Bornholm af 1866«. Medlem af Bestyrelsen for Foreningen for Flaadens Officerer i Reserven.

Adr.: Haslevej 47, Rønne.

CHRISTIANSEN, David Haaberg, f. 30. Marts



1895 paa Læsø. Søn af Fyrskibskok Martin Christiansen; g. 1920 m. Astrid, f. Rasmussen. Til Søs 1909 med S/S »Rusland«, senere i 4 Aar med danske Sejlskibe. Paa Navigations-skole i Svendborg 1915, Styr-

mandseksamen 1916, Skibsførereksamen 1917. Styrmand i D. S. B. 1919, p. t. D. S. B. M/F »Jylland« ved Kalundborgoverfarten. 1917—19 i Marinen paa Reserveofficersskolen.

Adr.: Lundemarken, Kalundborg.

1198

CHRISTIANSEN, Erik Vilhelm, f. 19. Juni 1896. Til Søs med forskellige Skibe. Styrmands-

og Skibsførereksamen. Ansat som Styrmand i D/S »Heimdal«, p. t. S/S »Askø«.

Adr.: Bandholm.

CHRISTIANSEN, Ernst August Rudolf, f. 30.



April 1889 i Vordingborg. Søn af Blikkenslager Christiansen; g. 1920 m. Anna Julie. f. Sørensen. Til Søs 1905 med Sk. »Karoline« af Marstal, derefter forskellige danske og udenlandske Sejlskibe. Paa Navigations-

skole i København 1912, Styrmandseksamen 1. Del 1913, 2. Del 1914; ansat som 3. Styrmand 1918 i Siam Steam Navigation Co. Ltd., senere 1. Styrmand i samme Selskab i S/S »Malina«, derefter Styrmand i Carl Niensens Rederi, 1923 Skibsfører i dette Selskab i S/P »Anholt«; p. t. S/P »Trafik«. Aftjent Værnepligten i Marinen 1916. Adr.: H. C. Ørstedesvej 33, København V.

CHRISTIANSEN, Frederik Christian Maximilianus, f. 25. Juli



1882 i Vejle. Søn af Købmand M. Christiansen; g. 1910 m. Phinile, f. Suusuwana. Til Søs 1898 med »Georg Stage«, senere Bk. »Kronprinsesse Louise« af Fanø samt andre danske og udenland-

ske Sejlskibe. Paa Navigationsskole 1901, Styrmandseksamen 1. og 2. Del 1902, Styrmand i Bk. »Herta« af Kolding, Understyrmand i Skoleskibet »Georg Stage« 1905, Reserveløjtnant i Flaaden 1906—07. Styrmand i forskellige Rederier. 1910 Skibsfører i »The Siam Steam Navigation Co., Ltd.« af Bangkok i forskellige af Kompagniets Skibe. Gik i Land 1931. Forliste med »Georg Stage« ved Paasejling 1905. Bjergede 1923 Kyst- og Passagerdamperen »Hang Ho« ud for

Tringganu Bar, hvor den laa med brækket Rorstævn. Bestyrelsesmedlem i De danske Blodfoderfabrikker og i Vejle Træl- og Kulkompagni. Fra 1934 Medlem af Vejle Søret.

Adr.: »Strandhus«, Bredballe pr. Vejle.

CHRISTIANSEN, Georg, f. 9. Aug. 1896 i København. Søn af Skibsreder H. Christiansen og Hustru Ida; g. 1933 m. Frida, f. Svendsen. Til Søs med danske og udenlandske Sejl- og Dampskibe. Paa Navigationsskole i København. Skibsfører 1930 i S/P »Sally« A/S Højgaard & Schultz; p. t. Fører af S/P »Uffe«, A/S Kampmann & Saxild.

Adr.: Ringkøbinggade 12, København Ø.

CHRISTIANSEN, Georg Valdemar, f. 16. Jan.



1896 i Nakskov. Søn af Jens Peter Christiansen; g. 1920 m. Alma Christine, f. Nielsen. Til Søs 1914 med Sk. »Camilla« af Mullerup, senere udenlandske Sejlskibe. Paa Navigationsskole paa Fanø 1917, Styrmandseks-

amen 1918, Skibsførereksamen 1919, Styrmand 1920 i D/S »Vesterhavet«. Skibsfører 1928 i S/S »Dagmar«, p. t. Fører af S/S »Nerma«. Sænket i Atlanterhavet Marts 1917 med Fsb. »Svendsholm« af Kristianssand.

Adr.: Nordby, Fanø.

CHRISTIANSEN, Hans, f. 19. Jan. 1868 i Sønderho, Fanø. Søn af



Skibsfører Jens Christiansen; g. 1895 m. Anne Cathrine, f. Thøgersen, Sønderho. Til Søs 1882 m. Sk. »Kathrine« af Sønderho, senere andre Sejlskibe. Paa Navigationsskole paa Fanø 1890, Styr-

mandseksamen 1. og 2. Del 1890, Styrmand fra 1890 i Fanø-Skibe; Skibsfører 1895 i Skbg. »Cathrine« af Sønderho; senere i Barkskibene »Helene« og »Fides«, Reder Jens Svendsen, Sønderho; 1906—14 Styrmand i D/S L. H. Carl, København, og fra 1915—23 Fører af Fsb. »Valkyrien«, samme Rederi. Sejlede i oversøisk Fart over hele Verden. Søretsmedlem.

Adr.: Villa »Arne«, Haderslevvej, Kolding.

CHRISTIANSEN, Hans Jørgen, f. 28. Marts 1877 i Fanefjord (Møn). Søn af Gaardejer N.J. Christiansen; g. 1916 m. Ingeborg, f. Hjælm. Til Søs 1892 med Skbg. »Svava« af Bogø. Paa Bogø Navigationsskole 1900, Styrmandseksamen 1. og 2. Del 1901.



Styrmand 1904 i Det Store Nordiske Telegraf-Selskab, Skibsfører 1914 i K/S »Store Nordiske« og S/S »Pacific« paa Stationer i Østasien. Pensioneret 1931 og tog Ophold i Danmark. Aftjente Værnepligt som Reserveløjtnantselev 1902. Efter at have været udnævnt til Reserveløjtnant forrettet Tjeneste i 1 Aar ved Søminekorpset.

Adr.: Olaf Poulsensvej 4, Charlottenlund.

CHRISTIANSEN, Hans Marius, f. 24. Jan. 1896 i Frørup, Svendborg Amt. Søn af Arbejdsmand Hans Rudolf Christiansen; g. 1930 m. Ane Marie Kristine Laursen. Til Søs 1912 med Fiskerskibe og mindre Sejlskibe i Indenrigsfart. Paa Langfart 1919 med 3 m. Sk. »Ellen« af Marstal, senere andre Sejl- og Motorskibe, bl. a. M/Sk. »Dronning Agnes« af Marstal. Paa Navigationsskole i København 1923, Styrmandseksamen 1924, Skibsførereksamen 1925; ansat som Styrmand s. A. i Hans Petersens Sejlskibsrederi, senere Styrmand i M/Sk. »Marie«; 1926 2. Styrmand i S/S »Karla« i J. Lauritzens Rederi, 1930 1. Styrmand i S/S »Lilian«. Skibsfører 1934 i J.

Lauritzen's S/S »Johanne«; p. t. Fører af S/S »Bodil«.

Adr.: Stenagervej 4, Hellerup.

CHRISTIANSEN, Hardy Christen, f. 16. April 1910 i Præstbro. Søn af Møller Chr. Christiansen og Hustru Alma, f. Jensen Dahl. Til Søs 1924 med M/S »Falstria«, derefter med danske Sejlskibe i 3 Aar. Paa Navigationsskole i København 1933, Styrmandseksamen 1934, Skibsførereksamen 1935. 4. Styrmand 1935 i Ø. K. paa M/S »Jutlandia«, senere 3. Styrmand i M/S »Fionia« og p. t. 3. Styrmand i M/S »Java«.



Adr.: Vestergade 77, Nørresundby.

CHRISTIANSEN, Henry Johannes, f. 3. April 1889 i Troense. Søn af Styrmand C. C. Christiansen og Hustru Eline, f. Hansen; g. 1916 m. Alma, f. Knudsen. Til Søs 1903 m. Sk. »Jørgen Ring« som Kokkedreng. Paa Navigationsskole 1910, Styrmandseksamen



1. og 2. Del 1911, Skibsførereksamen 1924. 1912 Styrmand i D. F. D. S. Ansat som Sekretær i Dansk Styrmandsforening 1926, Forretningsfører 1928. I Bestyrelsen for Dansk Styrmandsforening fra 1913, Næstformand 1922, Formand 1923. R. 1932, Raadgiver for Regeeringsdelegationen i Genève 1929, 1935 og 1936; i Bestyrelsen for de nordiske Navigatørkongresser samt Foreningen til Søfartens Fremme, i Bestyrelsen for »Navigatørernes Hus« og Navigatørernes Bibliothek, Medlem af Pensionsforsikringsanstaltens Repræsentantskab, af

C. K. Hansens Pensionskasses Bestyrelse. I Arbejderforsikringsraadet fra 1928—32, i Bemandingskommissionen fra 1928—33; i Bestyrelsesraadet for Skoleskibet »Danmark«.

Adr.: Havnegade 55, 2., København.

CHRISTIANSEN, Johannes Mathias, f. 22. Juni 1876 paa Bogø.



Søn af Skibsfører Rasmus Christensen; g. m. Anne Arandine f. Silmann, d. 1915, derefter g. 1919 m. Christine f. Nielsen, Bogø. Til Søs 1891 med 3 m. D/Sk. »Fox« og andre

danske Sejlskibe i 3 Aar, derefter engelske og tyske Sejl- og Dampskibe i 6 Aar, 1900 paa Navigationsskole paa Bogø, Styrmandseksamen 1. Del 1901, 2. Del s. A., 3., 2. og 1. Styrmand i Rederi Hecksher & Søn i 14 Aar, 1915 Fører af S/S »Generalkonsul Elissejeff«, Rederi Chr. Jensen. Strandede 1916 paa Vestkysten af Skotland, 1916 Fører i A. P. Møller. Gik i Land 1918 fra S/S »Peter Mærsk« og blev Bestyrer af Elektricitetsværket paa Bogø. 1895 til Orlogs med Krydser-Korvetten »Fyen« til Vest-Indien.

Adr.: Bogøby.

CHRISTIANSEN, Karl Max Johannes, f. 11.



Juni 1893 i København. Søn af Malmester V. L. E. Christensen og Hustru Gerda Sofie. Til Søs 1907 med Skoleskibet »Viking« o. a. Paa Navigationsskole i København og paa Fanø 1913. Styrmandseks-

amen 1. Del 1914, 2. Del 1916. Ansat som Styrmand s. A. i Ø. K. og Siam Steam Navigation Co. i M/S »Asdang« o. a., senere nogle Aar i

forskellige Sejlskibe, 1937 ansat i Dansk-Fransk D/S som Styrmand i M/S »Bretagne«.

Adr.: Frithiof Nansens Plads 4, Københ. Ø.

CHRISTIANSEN, Kristian Valdemar, f. 6.



Nov. 1906 i Stoense. Søn af Møller Christiansen; g. 1934 m. Erna Margrethe, f. Andersen. Til Søs 1921 med »Laura« af Lohals, senere med flere danske Skibe. Paa Navigationsskole i København 1933, Styr-

mandseksamen 1935, Radiotelegrafist- og Telefonist-Eksamener 1936; ansat som Styrmand i D/S af 1937 i S/S »Lotte«, p. t. Styrmand i S/S »Lotte«.

Adr.: Fredericiagade 47, København K.

CHRISTIANSEN, Marius O., f. 2. Okt. 1885 i Erritsø. Søn af Sømand Hans C. Christensen og Hustru Mette Kathrine, f. Elkjær; g. 1914 m. Catrine, f. Andersen. Til Søs med forskellige Skibe. Paa Navigationsskole paa Fanø 1908, Styrmandseksamen 1. og 2. Del, 1910 ansat i D/S »Torm« i forskellige Skibe, 1920 Styrmand i Fyr-Transportskibet »Nordsøen«, 1929 Overstyrmand i samme Skib.

Adr.: Kronprinsensgade 82, Esbjerg.

CHRISTIANSEN, Martin Frederik Jesper, f.



29. Jan. 1867 i Middelfart. Søn af Murer Jesper Christensen, Middelfart. Til Søs 1881 med Sk. »Pocahontas« af Odense, senere Fsb. »Sirius« af Bremen og andre tyske og engelske Skibe paa Langfart. 1883—88

Matros i Sejlskibe paa Kinakysten og til Sydhavsøerne. Paa Navigationsskole i Fredericia 1892, Styrmandseksamen 1. Del 1892, 2. Del Fanø 1896. Styrmand 1892 i Bk. »Elisabeth« af Fanø. 1894 til Orlogs i Vagtskibet »Sjælland«, 1895 ansat som Styrmand i Statsbanerne ved Storebæltsoverfarten, 1914 Skibsfører i Statsbanernes Færge ved Lillebæltsoverfarten; pensioneret 1935 efter at have været i Statsbanernes Tjeneste i 39 Aar. Forliste i 1885 i Mexico Bugten med New Jersey Bk. »Sillica« og kom ombord i norsk Bg. »Haabet«, men forliste ved Udsejling fra Minatitlan; alle frelst uden Hjælp.

Adr.: Skolegade, Villa »Birken«, Strib.

CHRISTIANSEN, M. Til Søs med forskellige Skibe. Styrmandseksamen 1. og 2. Del. Sejlet som Styrmand og Skibsfører i D/S »Hetland«, p. t. S/S »Gudena«.

Adr.: D/S »Hetland«, Amaliegade 35, København K.

CHRISTIANSEN, Niels Hansen, f. 23. Aug. 1854 paa Thurø. Søn af Skipper Jørgen Christiansen, Thurø; g. 1890 m. Oline, f. Hansen, Thurø. Til Søs 1868 med J. »Freja«, Gl. »Dina Maria«, Sk. »Pomona« og Bg. »Asta«. Paa Navigationsskole i Svend-



borg 1876, Styrmandseksamen 1. og 2. Del 1877, Styrmand 1878 i Sk. »Hedvig« af Thurø, derefter Sk. »Hans Ditlev« og Sk. »Zeus«. Skibsfører 1881 i Sk. »Zeus«. Købte Skbg. »Martha« og var Fører af denne i 2 Aar. Gik i Land 1901 og har været Skibsreder i en Aarrække. Bestyrelsesmedlem i forskellige Damp- og Sejlskibsrederier. Nyder nu sit Otium paa sin Ejendom paa Thurø.

Adr.: »Blaaby«, Thurø pr. Svendborg.

CHRISTIANSEN, Oluf Marius, f. 12. Aug. 1898 paa Thurø.



Søn af Skibsreder M. Christiansen, Thurø; g. 1925 m. Harriet, f. Huusfeldt, Thurø. Til Søs 1913 med 3 m. Sk. »Primula«, 3 m. Sk. »Svanen«, 3 m. Sk. »Christian«, S/S »Peder Bom« og Sk. »Ane«.

Paa Navigationsskole i Svendborg 1919, Styrmands- og Skibsførereksamen 1920; ansat som Styrmand 1920 i 3 m. Sk. »Lindhardt«, 3 m. Sk. »Primula«, 3 m. Sk. »Martin Nilsson«, 3 m. Sk. »Bastian«, M/Sk. »Morsø«, senere i J. Lauritzens forskellige Skibe. Skibsfører 1934 i S/S »Gerda«, S/S »Esther«, S/S »Jutta«; p. t. Fører af S/S »Alfa«. Til Orlogs 1921—22 som Patrouillebaadsfører.

Adr.: Thurø pr. Svendborg.

CHRISTIANSEN, Peter, f. 28. Sep. 1898 i Ullerup, Sønderborg.



Søn af Peter Christiansen, Ullerup; g. 1937 m. Gerda, f. Poulsen, Aalborg. Til Søs 1921 med 3 m. Sk., derefter Bg. »Amazone«, M/S »Falstria« og M/S »Chile«. Paa Navigationsskole i Kø-

benhavn 1927, Styrmandseksamen 1928, Skibsførereksamen 1929; ansat som Styrmand s. A. i Ø. K.s M/S »Mexico«, senere i D. D. K.s S/S »Wm. Th. Malling«, S/S »N. C. Monberg« og S/S »Bretland« Fra 1937 Kontrollofficier i Spanien ved Ikkeindblandingskomitéen. Deltog i Verdenskrigen 1916—18 paa Øst- og Vestfronten. Dekoreret med E. K. og Hindenburgmedaille.

Adr.: Portugalsgade 18, København S.

CHRISTIANSEN, Peter Christian Sophus, f.



20. Aug. 1881 i Rørvig. Søn af Lods Laur. Christiansen og Hustru Oline, f. Petersen. Til Søs 1896 m. Toldkrydsjagt Nr. 8 ved Nakskov, derefter danske Sejlskibe. Paa Navigationsskole i Marstal 1903, Styrmandseksamen 1. og 2. Del 1904, Styrmand 1904 i H. C. Christensens Rederi, Marstal. Sejlskibe paa Sydamerika. 1906 i D/S »Thore« som 2. Styrmand paa S/S »Mjølner«, s. A. ansat som 1. Styrmand paa S/S »Perwie«. 1911 Fører i D/S »Thore« af S/S »Perwie«; sidste Skib S/S »Sterling« 1914. 1915 ansat som Havneassistent i Københavns Havnevæsen. Blev Havnefoged 1926.

Adr.: Snorresgade 1, København S.

CHRISTIANSEN, Robert Arnold, f. 27. Maj



1901 paa Thurø. Søn af Skibsreder N. H. Christiansen og Hustru Oline, f. Hansen; g. 1927 m. Ester, f. Kokborg. Til Søs 1915 m. 3 m. Sk. »Marie« af Thurø, senere 5 Aar i danske Sejlskibe. Paa Naviga-

tionsskole i Svendborg 1920, Styrmandseksamen 1921, Skibsførereksamen 1922, Styrmand i 1922 i Ø. K. (4. Styrmand i M/S »Afrika«). Til Orlogs 1924—25. 1925 i J. Lauritzens Rederi som 2. Styrmand paa S/S »Yrsa«. 1926 ansat som Toldbetjent i Skagen. Til Assens 1929, og til Svendborg 1935, p. t. Toldbetjent i Svendborg.

Adr.: Korsgade 28, Svendborg.

CHRISTIANSEN, Valdemar, f. 26. Juli 1886. Til Søs med forskellige Skibe. Styrmandseksamen

1. og 2. Del. Sejlet som Styrmand og Skibsfører i D. F. D. S., p. t. S/S »Svava«.

Adr.: Finsensvej 62, København F.

CHRISTIANSEN, Viuf, f. 21. Juli 1902 i Kø-



benhavn. Søn af Lektor H. C. Christensen. Til Søs 1917 med forskellige danske Dampere, senere Fsb. »Rjukan«. Paa Navigationsskole i København 1925, Styrmandseksamen

1926; Styrmand i Skoleskibet, 4 m. Bk. »Viking«, derefter i Øresundsselskabet, senere i D/S »Orient«, p. t. Styrmand i S/S »Astoria«.

Adr.: Amagerfælledvej 26, 3., København S.

CHRISTOFFERSEN, Alfred Lauritz, f. 16.



Maj 1888 i Humble, Langeland. Søn af Smedemester M. Christoffersen; g. 1919 m. Olga, f. Kristiansen. Til Søs 1904 med Sk. »Vigilant«, senere med flere danske og udenlandske Sejlskibe. Paa Naviga-

tionsskole i Svendborg 1909, Styrmandseksamen 1. og 2. Del 1910, Styrmand 1911 i Sk. »Otto« af Svendborg; senere i D/S »Progress«, København; p. t. i S/S »Thyra«.

Adr.: Valbygaardsvej 20, København Valby.

CHRISTOFFERSEN, Carel Theodor, f. 4. Nov. 1884 i Stege. Søn af Vægter Mads Christoffersen; g. 1910 m. Anna Christine, f. Jacobsen, Bogø. Til Søs 1898 med Gl. »Skjold« af Stege, senere med danske og tyske Sejlskibe paa Langfart. Paa Navigationsskolen paa Bogø 1907,



Adr.: Degnemoseallé 5, København Brh.

Styrmands- og Skibsførereksamen 1908, Styrmand i D. F. D. S. s. A., 3. Styrmand 1909 i S/S »Texas«, 2. Styrmand 1912 i S/S »Cimbria«, 1. Styrmand 1923 i S/S »Tomsk«, Skibsfører 1937 i S/S »Jolantha«.

CHRISTOFFERSEN, Christen Hansen, f. 3.



Nov. 1888 i Marstal. Søn af Skibsfører Christian Christoffersen, Marstal; g. 1923 m. Albertine, f. Grønne. Til Søs 1903 m. J. »Ellen Margrethe«, Sk. »Ellen«, 3 m. Sk. »Eden«, Gl. »Elise«. Paa Navigationsskole i Marstal 1909, Styrmandseksamen 1910; ansat som Styrmand 1911 i 3 m. Sk. »Jørgen Olsen« af Marstal, senere 3 m. Sk. »H. C. Christensen«, Sk. »Elise«, 3 m. Sk. »Niels«, 3 m. Sk. »Debora«, S/S »Nogil«, Sk. »Zephyr«, 3 m. Sk. »Meta« 3 m. Sk. »Eva«, 3 m. Sk. »Neptun«; p. t. S/S »Themis«. Til Orlogs 1911 med »Peder Skram«. Torpederet i Nordsøen 1915 med S/S »Nogil«.

Adr.: Gasværksvej 4, Marstal.

CHRISTOPHERSEN, R. A. Til Søs med forskellige Skibe. Styrmands- og Skibsførereksamen. Har sejlet som Styrmand i J. G. Mouritzen & Co. A/S.

Adr.: St. Møllevej 7, København S.

CHRISTOFFERSEN, Hans Andreas, f. 21.



Nov. 1882 i Dragør. Søn af Styrmand Anders Christoffersen; g. 1916 m. Johanne Katrine, f. Albrechtsen. Til Søs 1896 med Bk. »Lennita« af Fanø og senere med svenske, engelske og amerikanske Sejlskibe.

Paa Navigationsskole i København 1905, Styrmandseksamen 1. og 2. Del 1906; Styrmand 1907 i Rederiet C. K. Hansen. Paa Reservekadetskolen 1907. 1910—14 Styrmand i chilenske og peruvienske Passagerskibe. 1915 amerikansk Skibsførereksamen, 1915—20 Styrmand i amerikanske Skibe, 1921 Styrmand i danske Skibe, 1935 ansat som Havnefoged i Dragør Havn.

Adr.: Skipperstræde 4, Dragør.

CHRISTOFFERSEN, Hans Jørgen, f. 1. Nov.



1876 i Ommel. Søn af Skipper Christoffer P. Christoffersen; g. 1908 m. Nielsine Marie, f. Christensen. Til Søs 1890 med forskellige Sejlskibe fra Marstal. Paa Navigationsskole i Marstal 1898, Styrmandseksamen

1. og 2. Del 1899, ansat som Styrmand 1899 i Rederiet H. C. Christensen, S/S »Enigheden«, 3 m. Sk. »Dana« og andre Sejlskibe. Skibsfører 1912 i 3 m. Sk. »Eva«, senere 3 m. Sk. »Frem«, 3 m. Sk. »Hertha«, 3 m. Sk. »Meta« og 3 m. Sk. »Signe« af Marstal, nuværende Skib 3 m. Sk. »Frem« fra 1930. Forliste med Sk. »Signe« 1927 ved Nordvestkysten af Irland. April 1928 Forlis med 3 m. Sk. »Meta« af Marstal; blev paasejlet af en Damper i Kanalen og sank.

Adr.: Kirkevej, Ommel.

CHRISTOFFERSEN, Oluf Henry, f. 4. Marts



1906 i Aunslev Sogn, Svendborg Amt. Søn af Fisker N. P. Christoffersen; g. 1932 m. Inga C. Til Søs 1921 med biologisk Stations S/S »Jepetus Steenstrup«, derefter med Skoleskibet »København« i

4 Aar. Paa Navigationsskole i Svendborg 1926. Styrmandseksamen 1927, Skibsførereksamen 1928. Søløjtnant af 2. Gr. i Reserven s. A. Ansat i Ø. K. 1929; p. t. 2. Styrmand i M/S »Jutlandia«.

Adr.: Strandvejen 9, Nysted.

CLAUSEN, Alfred Laurits Georg, f. 5. Nov.



1882 i Aarsdale. Søn af Fisker Andreas Clausen. Til Søs 1897 med Kv. »Lucine« af Aarsdale og derefter med forskellige Sejlskibe paa Langfart. Paa Navigationsskole 1904 i Kønne, Styrmandseksamen 1. Del 1904,

2. Del 1905, ansat som Styrmand 1906 i 3 m. Sk. »Johannes« af Rønne, senere med forskellige Sejlskibe paa Langfart. Sidste Skib 3 m. Sk. »Harriet« af Nakskov; forliste med denne paa New Foundlandskysten 1920 og gik derefter i Land; blev 2. April 1916 med Bk. »Argo« af Kalundborg angrebet af en Zeppelin og svært beskadiget.

Adr.: Aarsdale pr. Svaneke.

CLAUSEN, Axel Christian, f. 4. April 1905 i Egersund. Søn af Fiskerøger Jakob Clausen og Hustru Marie, f. Jensen Toft; g. 1936 m. Käthe, f. Ley, Graasten. Til Søs 1920 med Gl.

»Hanne Marie« af Egersund, senere Gl. »Grethe«, Sk. »Omega« af Egersund samt nogle af Ø. K.s Skibe. Paa Navigationsskole i Svendborg 1930, Styrmandseksamen 1931, Skibsførereksamen fra Københavns Navigationsskole 1932; ansat som Styrmand s. A. i Rederiet C. Clausen i S/S »Carl«, derefter i S/S »Marie«. Skibsfører fra 1936 i S/S »Ida Clausen«.

Adr.: Graasten.

CLAUSEN, Anders Mathiasen, f. 28. Okt. 1891



i Nordby paa Fanø. Søn af Styrmand Jens Clausen og Hustru Mette Marie; g. 1918 m. Olga Kirsten, f. Andersen. Til Søs 1909 med Fsb. »Copley« af Fanø. Paa Navigationsskole paa Fanø 1912, Styrmandseksamen 1. Del 1913 og 2. Del 1914, Styrmand 1915 i Rederiet Em. Z. Svitzer, 1915—17 ansat i D/S »Vesterhavet«, 1917 i A. P. Møllers Rederi; blev 1927 Skibsfører i S/S »Agnete Mærsk«; p. t. Fører af M/S »Sally Mærsk«.

Adr.: Danmarksgade 12, Esbjerg.

CLAUSEN, Carl Wilhelm, f. 15. Okt. 1851 i



Nakskov. Søn af Skomager C. W. Clausen, Nakskov; g. 1879 m. Ane Margrethe, f. Hansen, Marstal. Til Søs 1865 med J. »Dorthea«, senere Sk. »Asar«, Sk. »Cito«, Sk. »Unke Haya«. Paa Navigationsskole i Marstal 1873, Styrmandseksamen 1. og 2. Del 1873. Styrmand 1874 i Skbg. »Soya«, senere Skbg. »De atten Søkende« samt flere andre. Skibsfører 1883 i Skbg. »Chief time«, 3 m. Sk.

»Danmark« og »Søstrene«. Gik i Land 1900. Skibsreder for forskellige Marstalskibe 1918. Til Orlogs med Fregatten »Jylland« 1871. Forlist med 3 m. Sk. »Ærø« 1882 ved Ramsgate. I Ærø Sø-Assurance i 25 Aar. I Sparekassen ca. 20 Aar; i Ulykkesforsikringen for Søfolk; Havnefoged i en Periode. Statens Skibstilsynsmand i ca. 19 Aar.

Adr.: Vinkelstræde 20, Marstal.

CLAUSEN, Ernst Adolf Emil, f. 17. Jan. 1901 i Borris. Søn af Statsbanefunktionær Clausen og Hustru Christine; g. 1931 m. Elna Margrethe, f. Fogh. Til Søs 1916 med Inspektionsskibet »Ingolf«, senere med danske, norske og svenske Sejlskibe. Paa Navigationsskole i Aalborg 1925, Styrmandseksamen 1926, Skibsførereksamen fra Fanø Navigationsskole 1927; ansat som 3. Styrmand s. A. i D. F. D. S. i S/S »C. P. A. Koch«, 1934 2. Styrmand i samme Selskab i S/S »Sønderjylland«, senere andre Skibe.

Adr.: Lærdalsgade 12, 3., København S.

CLAUSEN, Folmer Alexius William, f. 6. Dec. 1896 i Laven, Linaa Sogn. Søn af Portør O. A. T. Clausen og Hustru Juliane Kristine, f. Mortensen; g. 1918 m. Anna, f. Svendsen, Datter af Hovmester J. Svendsen, Nordby, Fanø. Til Søs 1911 med Gl.

»Siris« af Daglykke, 1912—13 svensk S/S »Olof« og S/S »Grovmont«, 1914—16 norsk Fsb. »Heldos«, Bk. »Abyssinia«, S/S »Vor-ma« m. fl. Paa Navigationsskole paa Fanø

1917, Styrmandseksamen og Skibsførereksamen 1918. Styrmand i M/S »Ægir«, 1919 i D/S »Dannebrog«, 1921 i D/S »Vesterhavet«. Skibsfører 1929 i D/S »Vesterhavet« som Fører af S/S »Bodil«, p. t. Fører af S/S »Ulla«.

Adr.: Vestervejen, Nordby, Fanø.

CLAUSEN, Frants, f. 16. Aug. 1853 i Marstal.



Søn af Lods Klaus Clausen; g. 1881 m. Maren, f. Karlsen. Til Søs 1867 med Kapt. Herman Lauritzens J. »Enigheden« af Marstal; senere andre Sejlskibe. Paa Navigationsskole 1873, Styrmandseksamen

1874. Styrmand 1879 i Partsrederi. Skibsfører 1880 af Skbg. »Dannevirke«, senere Sk. »Zephyr« og »Hebe«. Gik i Land 1918.

Adr.: De Gamles Hjem, Marstal.

CLAUSEN, Friedrich Chr. Joh., f. 30. Aug.



1860 i Aabenraa. Søn af Jacob Clausen, Aabenraa; g. 1893 m. Mette Marie, f. Bastiansen. Til Søs 1877 med Bk. »Peter Riehmers« af Bremen; senere Bk. »Clara« af Bremen. Paa Navigationsskole i Aabenraa 1880, Styrmandseksamen 1881 og Skibsførereksamen i Lübeck 1887. Styrmand 1881 i Rederiet Michael Jebsen; sejlede med forskellige Skibe i Verdensfart. Skibsfører 1889 i Hamburg, Swatowlinien paa Østasien; Fører af S/S »Fidelio«, S/S »Chow-Chow Foo«, S/S »Daphne«, S/S »Hainan«, S/S »Emma Laiken«, alle af Hamburg. 1910 Reder for Partsrederiet Ahrenkiel & Clausen i Aabenraa,

1880, Styrmandseksamen 1881 og Skibsførereksamen i Lübeck 1887. Styrmand 1881 i Rederiet Michael Jebsen; sejlede med forskellige Skibe i Verdensfart. Skibsfører 1889 i Hamburg, Swatowlinien paa Østasien; Fører af S/S »Fidelio«, S/S »Chow-Chow Foo«, S/S »Daphne«, S/S »Hainan«, S/S »Emma Laiken«, alle af Hamburg. 1910 Reder for Partsrederiet Ahrenkiel & Clausen i Aabenraa,

Skibene: »Alpha«, »Beta«, »Gamma« og »Delta«, alle i Verdensfart. Var med til at bryde Blokaden i 1894 under Krigen mellem Kina og Japan med S/S »Daphne«.

Adr.: Bjerggade 1, Aabenraa.

CLAUSEN, Hans, f. 1. Okt. 1891 i Ristinge.



Søn af Skibsfører M. P. Clausen og Hustru Caroline Marie, f. Jacobsen; g. 1923 m. Martha Elisabeth, f. Häch-selmacher. Til Søs 1905 med S/V »Assistent« af Rudkøbing, derefter Sk. »Gloria«, 3 m. Sk.

»Mercur« af Marstal, 3 m. Sk. »Kiana« af Marstal og forskellige Dampskibe. Paa Navigationsskole i Marstal 1909, Styrmandseksamen 1. og 2. Del 1910; ansat som Styrmand 1911 i Sk. »Viking« af Marstal, senere 3 m. Sk. »Kofoed« af Faxe, 1914 3. Styrmand i C. K. Hansens Rederi i S/S »Ørkild«, senere S/S »Brattingsborg« og S/S »Haraldsborg« indtil 1917, 1918 Skibsfører i Gl. »Skirner« af Horsens, siden 1919 Fører i eget Skib, M/Sk. »Ternen«. Torpederet med S/S »Haraldsborg« 1917.

Adr.: Ristinge pr. Humble.

CLAUSEN, Hans Jacob, f. 4. Jan. 1865 i Marstal.

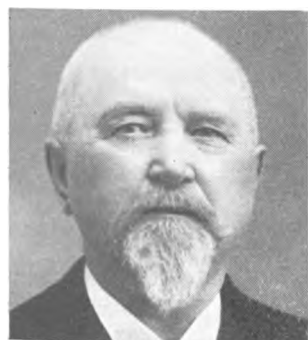

Søn af Skibsfører Hans J. Clausen; g. 1891. Til Søs 1879 med Sk. »Condor«. Senere med danske, tyske og engelske Sejlskibe. Paa Navigationsskole i Marstal 1884, Styrmandseksamen 1. Del 1885, 2. Del

1890. Reservekadet og Reserveløjtnant i Marinen 1888-89, Skibsfører 1890 af Sk. »Condor«. 1904

Bestyrer af Søassuranceforeningen »Ærø« i Marstal. Bestyrer af Svendborg Handels- og Landbrugsbanks Filial i Marstal fra 1907—18; derefter Skibsreder, Skibsmægler og Assurandør. Fra 1923 Meddirektør i Marstal Sparekasse.

Adr.: Fiolstræde 1, Marstal.

CLAUSEN, Hans Peter, f. 12. Okt. 1897 i Marstal.



Søn af Styrmand J. C. Clausen, Marstal; g. 1930 m. Else Elisabeth, f. Lövgreen. Til Søs med Sejlskibe i oversøisk Fart. Paa Navigationsskole 1921, Styrmandseksamen 1922. Styrmand i Sejlskibe fra 1923—

24. I Dansk-Norsk D/S 1925—27, Styrmand i Kryolit Selskabet 1928, p. t. 2. Styrmand i S/S »Julius Thomsen«.

Adr.: Palermovej 5, 2., København S.

CLAUSEN, H. Chr., f. 11. Juni 1881. Til Søs med forskellige Skibe. Styrmandseksamen 1. og 2. Del. Sejlet som Styrmand og Skibsfører i D. F. D. S. i forskellige Skibe; p. t. Fører af M/S »Parkeston«.

Adr.: Torvegade 57 A., Esbjerg.

CLAUSEN, Holger, f. 24. Jan. 1905 paa



Thurø. Søn af Skibstømmer A. F. Clausen, Thurø. Til Søs 1919 med 3 m. Sk. »N. J. Nielsen«, 3 m. Sk. »Noah«, D. F. D. S.s S/S »Ulf«, Ø. K.s S/S »Estonia« og M/S »Selandia«. Paa Navigationsskole i Svend-

borg 1928, Styrmandseksamen 1928, Skibsfører-eksamen 1929; ansat som Styrmand 1931 i Re-

deriet D. F. K.s S/S »Wm. Th. Mallings« og i M/S »Stensby«; p. t. Styrmand i M/S »Stensby«. Radioeksamen 1930.

Adr.: Thurø pr. Svendborg.

CLAUSEN, Ingemann Marius, f. 2. Maj 1895 i Aarsdale, Bornholm. Søn af Kvaseskipper Niels Michal Clausen; g. 1921 m. Else Marie, f. Klæsner, København. Til Søs 1910 med Sk. »Frida« af Nexø, desuden med norske og amerikanske Sejlskibe; derefter til Orlogs 1916—17. Paa Navigationsskole i København 1919, Styrmands- og Skibsførereksamen 1921; Styrmand s. A. i D. F. D. S. 1930 ansat i Det østbornholmske D/S, 1937 Skibsfører i samme Selskab i S/S »Østbornholm«.

Adr.: Stenbrudsvej, Nexø.

CLAUSEN JESSEN, Claus, f. 4. Feb. 1881 i Nordby, Fanø. Søn af Skibsfører Svend Clausen; g. 1913 m. Johanne, f. Mortensen. Til Søs 1895 m. Bk. »Lottie« af Fanø, senere 3 m. Sk. »Anne«, Bk. »Havila« og i Dampskibe. Paa Navigationsskole paa Fanø 1900,

Styrmandseksamen 1. og 2. Del 1901; Styrmand 1903 i Rederiet »Vesterhavet«, S/S »Nancy«, 1911 i Andreasens Rederi »Dania«, Skibsfører 1911 i S/S »Alexy« og førte til 1933 forskellige af Rederiet »Dania«s Dampere, sidste Skib S/S »Elly«. Til Orlogs 1901—02 med »Grønsund«. Forlist med Bk. »Lottie« 1896 paa Vestkysten af Mexico. Formand for Skibsrederforeningen paa Fanø. Medlem af Nordby Sogne-

raad. Medlem af Tilsynsraadet for Fanø Spare- og Laanekasse.

Adr.: Nordby, Fanø.

CLAUSEN, Julius Christian, f. 26. Aug. 1869 i Rønne. Søn af Skibsfører Thor Peder Clausen; g. 1896 m. Anna, f. Christensen, d. 18. Maj 1934. Til Søs 1884 m. Sk. »Hans Peter« af Rønne, senere Sejlskibe fra Fanø og Hamborg paa Langfart. Paa



Navigationsskole i Rønne 1891, Styrmandseksamen 1. og 2. Del 1891; aftjent Værnepligt 1891—92 i Vagtskibet »Sjælland«, ansat som Styrmand 1892 i forskellige Sejlskibe. Skibsfører 1899—1906 i Sejlskibe, 1907 Styrmand i Rederiet Hecksher & Søn's S/S »Canada«, 1925 Skibsfører i 4 m. M/Sk. »Mogens Koch« af Rønne. Juni 1916 torpederet med S/S »Hafnia« i Biscayabugten. 18. Aug. 1918 skudt ned med S/S »Nordbo« i Middelhavet. Forliste Dec. 1929 i den engelske Kanal og gik derefter i Land. 1937 Sørretsmedlem i Rønne.

Adr.: Grønnegade 20, Rønne.

CLAUSEN, Jørgen Claudius, f. 28. Marts 1874 i Ærøskøbing. Søn af Skibstømrer Hans Peter Clausen; g. 1897 m. Marie, f. Petersen. Til Søs 1888 med J. »Falken«, senere i forskellige Sejlskibe. Paa Navigationsskole i Marstal 1897. Styrmandseksamen s. A.



Styrmand 1897 i Rederiet »Hans Christensen« af Marstal. Skibsfører 1904 i Sk. »Elise Dyreborg« samt andre Skibe.

Adr.: Korsgade 3, Marstal.

CLAUSEN, Julius Cæsar Hammeken, f. 27. Juni 1898 i Sønderlø, Odense Amt; g. 1923 m. Else, f. Lyng. Til Søs, sejlet med forskellige Skibe, Styrmandseksamen 1919, Skibsførereksamen 1920; indtraadt i Toldvæsenet 1927, ansat som Toldbetjent i København.

Adr.: Cæciliavej 25, Valby.

CLAUSEN, Marius Frederik, f. 1. Marts 1879 i



Hostrup. Søn af Husmand Hans Clausen; g. 1908 m. Marie Kirstine, f. Larsen. Til Søs 1898 med forskellige danske og udenlandske Sejlskibe. Paa Navigationsskole i Svendborg 1904, Styrmandseksamen 1.

Del s. A., 2. Del 1905; ansat som 3. Styrmand 1905 i D. F. D. S., 1906 2. Styrmand, og 1913 1. Styrmand i samme Selskab. Skibsfører 1933 i S/S »Yrsa«, p. t. S/S »Cimbria«.

Adr.: Sixtusvej 17, København S.

CLAUSEN, Mathias Peder, f. 7. Juli 1857 i



Nordby. Søn af Skibstørrer H. P. Clausen, Nordby. Til Søs 1871 med Sk. »Anna Mathea«, Sk. »Mette«, Sk. »Anna«, Skbg. »Sct. Clemens«, Sk. »Mette«. Paa Navigationsskole i Nordby 1878, Styrmandseks-

amen 1. og 2. Del 1878; ansat som Styrmand 1881 i russisk Bk., Sk. »Helene«, S/S »Tingvala«, S/S »Heimdall«. Skibsfører 1886 i Sk. »Leighton« af Gloucester paa New Foundland og sejlede herefter paa Fiskeri paa New Foundland indtil 1904 Til Orlogs med »Dronning Marie« 1881. Forliste med Sk. »Helene« ved Island

1881, hvor 2 Mand druknede. Revisor i 4 Aar i Rindby Brugsforening.

Adr.: Vestervej, Nordby, Fanø.

CLAUSEN, S. A., f. 8. Sep. 1881. Til Søs med forskellige Skibe. Styrmandseksamen 1. og 2. Del. Ansat som Styrmand og Skibsfører i D.F.D.S. p. t. S/S »Ivar« som Fører.

Adr.: Nybrovej 225, Lyngby.

CLAUSEN, Svend Martin, f. 29. Marts 1914 i Nordby paa Fanø.



Søn af Skibsfører C. Jessen Clausen, Nordby. Til Søs 1930 med Skoleskibet »Fanø«, senere med S/S »Najaden«, 4 m. Bk. »Melbourne«, S/S »Edith« o. fl. Paa Navigationsskole

paa Fanø 1935, Styrmandseksamen 1936, Skibsførereksamen 1937. Ansat som Styrmand 1937 i Andreasens S/S »Dania«, senere i S/S »Esther Maria«. Forlist med finsk 4 m. Bk. »Melbourne« 60 Sm. sydvest for Queenstown efter Oversejling af amerikansk Petroleumsdamper. 11 Mand druknede.

Adr.: Nordby, Fanø.

CLAUSEN, Søren, f. 6. Jan. 1881 i Nordby paa



Fanø. Søn af Skibsreder Hans Hansen Clausen; g. 1910 m. Karen Jenny Johanne, f. Terkelsen. Til Søs 1897 med Bk. »Casma« af Nordby, Fanø, senere andre Skibe. Paa Navigationsskole paa Fanø 1900, Styr-

mandseksamen 1. og 2. Del 1901. Styrmand 1904 i Bk. »Lenita« af Fanø, 1907 ansat som 2.

Styrmand i Skoleskibet »Viking« paa dets første Rejse. Blev 1913 Fører af S/S »Nordby«, 1915 Fører af S/S »Asger Ryg« i D/S »Myren«, 1916 Fører af S/S »Alfa« i D/S »Absalon«, 1917 ansat som Fører paa Dampyachten »Kong Christian«, tilh. Ing. Henckel, derefter S/S »Nelly« af Rouen, S/S »Stal« i D/S »Myren« og fra 1930 Fører af M/S »Chr. Sass« i sidstnævnte Selskab. Reserveløjtnant 1905.

Adr.: Nordby, Fanø.

CLAUSEN, Søren Peter, f. 16. Feb. 1867 i



Nordby paa Fanø. Søn af Skibsfører Anders Bertelsen Clausen; g. 1891 m. Ane Nielsine. Til Søs 1881 med Bg. »Amelie« af Nordby i ca. 2 Aar, senere i tyske Skibe og Bg. »Katrine« af Fanø. Paa Navigationsskole

1885, Styrmandseksamen 1. og 2. Del 1886, Styrmand 1888 i Bg. »Marie«, senere Bk. »Dora« og Bg. »Claus«; fra 1894 Fører af Bk. »Lennita« i 12 Aar; gik derefter i Dampskibsfarten som Styrmand 1906. 1915 Fører i D/S »Rødby Havn« i 13 Aar, senere i Alfred Christensens D/S som Fører af S/S »Alf«. Gik i Land 1936.

Adr.: Nordby, Fanø.

CLAUSEN, Winther P., f. 12. Maj 1904 i Nordby, Fanø. Søn af



Skibsfører N. H. Clausen og Hustru Anna, f. Winther; g. 1932 m. Marie, f. Svarrer Nielsen. Til Søs 1920 med S/S »Margrethe«, senere med flere danske Sejl- og Dampskibe. Paa Navigationssko-

le paa Fanø 1925, Styrmandseksamen s. A., Skibsførereksamen 1926. Styrmand 1927 i Ø. K. i S/S »Lituania«, senere i andre af Ø. K.s Motorskibe. Ansat i Københavns Lodseri 1936.

Adr.: Holstebrogade 9, København Ø.

CLAUSON-KAAS, Oscar, f. 5. Jan. 1856 i



Næstved. Søn af Ritmester A. Clauson-Kaas, Næstved; g. 1884 m. Wilhelmine, f. Rumbek, Windau, 2. Gang 1894 m. Helene, f. Toop, Pillau. Til Søs 1870 med Fregatten »Dannebrog«, Sk. »Fylla«,

norsk Fsb. »Drot« af Stavanger, Sk. »Thyra« o. a. Paa Navigationsskole, Styrmandseksamen 1. og 2. Del 1875; ansat som Styrmand 1880 i D. F. D. S. i S/S »Nishnij Novgorod«, senere andre af Selskabets Skibe, 1883 1. Styrmand i S/S »Libau«, 1895 Skibsfører i samme Skib, derefter i S/S »Baron Stjernblad«, S/S »Nicolaï II«, S/S »Texas«, S/S »Hekla«, S/S »Geyser« og andre Damp- og Sejlskibe, sidste Skib S/S »Texas«, derefter Søekspert i Danske Lloyd. Inspektør for D/S »Neptun«. Paa Søofficersskolen 1874—75. Forlist med S/S »Libau« i Østersøen 1897 ved Nedskruning af Is. Optaget 17 Mands Besætning fra S/S »Eunice« ved Horns Rev Fyrskib med S/S »Nishnij Novgorod«. Modtog Anerkendelse fra det engelske Søfartsministerium for Redning af Besætningen paa S/S »Eunice«. Optaget 16 Mand med S/S »Texas« fra forlist S/S »Fortuna« ved Brasiliens Kyst 1915. Modtog herfor Guldur med Inskription. Optog 860 Passagerer og Besætningen ved S/S »Lituania«s Forlis i den irske Kanal og modtog herfor Belønning fra Ø. K. Reddet en Drukne- de paa Stillehavskysten i hajfyldt Farvand og modtog Diplom og Guldmedaille fra Hamborg-Senatet.

Adr.: Dyrehavevej, Klampenborg.

CLEEMANN, Peter Frederik, f. 30. Okt. 1885 i



Aabenraa. Søn af Skibsmægler P. F. Cleemann; g. 1918 m. Helene Caroline, f. Petersen. Til Søs 1901 med Bk. »Steinbek« af Hamburg, Rederi Knöhr & Burchard's Eftf. Paa Navigationsskole i Aabenraa 1906,

Styrmandseksamen 1907, Skibsførereksamen 1910. Styrmand 1907 i H. Schmidts Rederi i Flensborg. Skibsfører 1912 i S/S »Lucida«, Rederiet Holm & Molzen, Flensborg. 1919 Indehaver af Skibsmæglerforretning i Aabenraa. 1920 Lloyds Agent og Agent for D. F. D. S. i Aabenraa. 1922 Skibsreder for Aabenraa Rederi A/S.

Adr.: Villa »Nordbo«, Lindsnakkevej 3 a, Aabenraa.

CLEMMENSEN, Clemmen Peter, f. 27. Sep.



1905 paa Thurø. Søn af Skibsfører H. J. Clemmensen; g. 1932 m. Christense, f. Jensen. Til Søs 1920 m. Sk. »Karl« af Thurø. Paa Navigationsskole i Svendborg 1925, Styrmandseksamen 1927, Skibsførereks-

amen 1927. Styrmand 1928 i 3 m. Sk. »Dannebrog«, senere i Alfr. Christensens Rederi; p. t. 1. Styrmand i S/S »Holland«.

Adr.: Thurø, Svendborg.

CLEMMENSEN, Christen Brandi, f. 9. Maj 1876 i Klitmøller, Thy. Søn af Sømand L. Chr. Clemmensen og Hustru Christiane; g. 1908 m. Alma Elisabeth, f. Back. Til Søs 1892 med Skbg. »Hortencia« af Aalborg, derefter forskellige dan-



ske Sejlskibe paa Australien. Paa Navigationsskole i Aalborg 1898, Styrmandseksamen 1. Del 1899, 2. Del 1903; ansat som 3. Styrmand 1900 i Rederiet L. H. Carl i S/S »Frode«, 1904 2. Styrmand i S/S

»Skjold«, 1906 1. Styrmand i samme Skib, fung. Fører 1914 i S/S »Frode« og senere i S/S »Harald«. Overgik med Rederiet til D. F. D. S. 1920 og blev Skibsfører i dette Selskab 1922 i S/S »Harald«. Gik i Land 1935.

Adr.: Reventlowgade 22, København V.

CLEMMENSEN, Christian, f. 12. Maj 1882 i



Løkken. Søn af Møller Chr. Clemmensen, Løkken; g. 1916 m. Edith, f. Kaarup. Til Søs 1899 med Skoleskibet »Georg Stage«, senere med norsk Bg. »Ariel« samt danske, engelske og tyske Sejlskibe. Paa

Navigationsskole i Aalborg 1906. Styrmandseksamen 1. og 2. Del 1907, Styrmand s. A. i N. K. Strøbyerg & Co.s S/S »Margrethe«, 1909-11 i Svendborg Sejlskibe og S/S »N. A. Christensen«. Styrmand med Bk. »Bonuvento« i 2 Aar og i Bg. »Jenny« af Kolding m. fl. i 1917 og de følgende Aar til 1922. Skibsfører 1922 i Bk. »Gerda« af Aalborg; derefter Fsb. »Geysers«, Bk. »Solheim«, S/S »Kungsholm«, S/S »Kongsaa«. Fra 1927 ansat ved Limfjordsbroen, siden 1932 ved den nye Bro. Torpederet med Bg. »Jenny« Nordsøen 1917, og med S/S »Margrethe«, Nordsøen 1917. Forlist ved total Brand i det indiske Ocean 220 Sm. fra Ceylon med Bk. »Bonuvento« fra Aalborg.

Adr.: St. Hansgade 11, Aalborg.

CLEMMENSEN, Herman Christian, f. 10.



Aug. 1872 i Klitmøller. Søn af Skipper Lars Chr. Clemmensen, Momtoft; g. 1904 m. Hertha Elise Cathrine, f. Steffensen, d. 1930. Til Søs 1888 med Gl. »Abba« af Thisted i Nordsøfart. Paa Navigationsskole

le i Aalborg 1898, Styrmandseksamen 1. Del s. A., 2. Del 1902. Styrmand 1899 i Aalborg D/S, Fører 1907 af S/S »Henning«, 1910 Fører af S/S »Havet«, p. t. ansat som Fører af D/F »Aggersund« under Postvæsenet. Forlist 1894 med 3 m. Sk. »Elida« af Thisted ved Cuxhafen. 1 Mand frøs ihjel i Rigningen. Skudt ned af en Undervandsbaad 7. Maj 1917 som Fører af S/S »Odense«; 2 Mand døde og 2 saarede af Granatild; dette skete ud for St. Abbs Hd. paa Rejse fra Gambia til Aarhus med Jordnødder.

Adr.: Færgefører H. C. Clemmensen, Aggersund.

CLEMMENSEN, Laurits Sofus, f. 14. April 1901 paa Thurø, Søn af Skibsfører H. J. Clemmensen og Hustru Laurine, f. Hansen; g. 1926 m. Dorothea Sofie, f. Fogt, Augustenborg. Til Søs, sejlet med forskellige Skibe, Styrmandseksamen; 1928 ansat ved Toldvæsenet.

Adr.: Norgesgade 50, København S.

CLOSTER, Jens Christian, f. 3. Marts 1894 i



Dyrehave ved Aabenraa. Søn af Kaptajn Jep Closter; g. 1922 m. Margrete Closter. Paa Navigationsskole i Flensborg, Styrmandseksamen 1917, Skibsførereksamen 1919; Styrmand i D. F. D. S. 1919, Skibsfø-

rer 1924 i S/S »Delta« af Aabenraa, p. t. Fører af S/S »Væring«. 1929 dekoreret med portugisisk MfDR. for Redning af flere Fiskere som Kaptajn paa S/S »Delta«.

Adr.: Stollig pr. Aabenraa.

COLDING, Svend, f. 15. April 1907. Til Søs med forskellige Skibe. Styrmands- og Skibsførereksamen. Ansat som Styrmand i A. P. Møllers Rederi, p. t. S/S »Lica Mærsk«.

Adr.: Sorø.

CORTSEN, Anton H. Emanuel, f. 7. Okt. 1879



i København. Søn af Skibstømrermester Peder A. Cortsen og Hustru Ellen, f. Hannemann; g. 1905 m. Marchen, f. Hansen. Til Søs 1895 i Krydstoldvæsenet, derefter Skbg. »Elisabet« paa Islandstogt, Bk.

»Hugo«, 3 m. Sk. »R. P. Petersen«, Bk. »Thorvaldsen«, 3 m. Sk. »Skjold« og Fsb. »Copley«. Paa Navigationsskole i København 1899, Styrmandseksamen 1. Del s. A., 2. Del 1900; ansat som Styrmand 1902 i H. C. Christensens Rederi, Marstal, 1903 Aspirant ved Københavns Lodseri, siden 1904 Lods ved Københavns Lodseri. Afjent Værnepligt 1900.

Adr.: Skovgaardsgade 1 B., København Ø.

CORTSEN, J. B., f. 18. Feb. 1870. Til Søs med forskellige Sejlskibe. Styrmandseksamen 1. og 2. Del. Sejlet som Styrmand og Skibsfører i Ø. K. Gik i Land 1922. Driver nu Mineralvandsfabrik.

Adr.: Ehlersvej 32, Hellerup.

COULET-SVENDSEN, Leopold Marinus, f.



10. Juni 1897 i København. Søn af Matros Axel Svendensen, København. Til Søs 1911 m. Ø. K.s S/S »Tranquebar«. Paa Navigationsskole i København 1918, Styrmandseksamen 1920, Skibsførereksamen 1922;

ansat som Styrmand samme Aar i Grønlands Styrelse, 1927 udnævnt til Overstyrmand sammesteds; p. t. S/S »Gertrud Rask«.

Adr.: Sønderjyllands Allé 21, København F.

CRONE, Anders Barfoed, f. 11. Dec. 1900 i



København. Søn af Maskinmester Chr. Crone og Hustru Johanne, f. Olsen; g. 1924 m. Metha, f. Madsen. Til Søs 1915 med Skoleskibet »Viking«, derefter forskellige danske Dampskibe. Paa Navigationsskole i

København 1923, Styrmandseksamen 1924; ansat som Understyrmand 1925 i Skoleskibet »Viking«, 1926 Styrmand i Carl Nielsens Rederi i forskellige Sandpumpere, bl. a. S/P »Trafik« og S/P »Baldur«, 1936 2. Styrmand i Dansk-Fransk D/S's S/S »Halland«, fra 1937 2. Styrmand i Rederiet Holm & Wonsild i S/S »Margit«.

Adr.: Hermodsgade 27, København N.

CULMSEE, Andreas Christian Adolph, f. 23. Sep. 1885 i København. Søn af Skibsprovianteringshandler A. Culmsee; g. 1912 m. Wilhelmine Hollmann. Til Søs 1900 med Bk. »Corona« af Larvik og Bk. »Parkdale« af Liverpool. Paa Navigationsskole i København 1904, Styrmandseksamen 1. og 2. Del 1905; ansat som

Styrmand 1908 i Skoleskibet »Viking« og kom 1911 til Det Østasiatiske Kompagni. Skibsfører 1919 i Ø. K.s S/S »St. Croix«; sidst Fører af M/S »Australien«. Reserveløjtnant 1907—08. Fra 1922—26 Skibshandler i Nykøbing Sjælland. Fra 1926 Havnefoged i Nykøbing Sj.

Adr.: Nykøbing Sjælland.

CRONE, Paul, f. 28. Juli 1880 i København.



Søn af Oberst i Artilleriet G. V. E. Crone og Hustru Olga, f. Glahn. Til Søs 1896 med Skoleskibet »Georg Stage« og derefter paa Langfart med engelske Sejlskibe til 1901. Paa Navigationsskole i København

1901, Styrmandseksamen 1. Del s. A., 2. Del 1902, Styrmand 1905 i Ø. K. i S/S »Birna« og senere S/S »St. Croix«. Ansat i Statsbanerne 1910 som Styrmand. Skibsfører 1928. Fører af Færgeren »Danmark« o. fl. Afsked 1931 paa Grund af svage Øjne. Styrmand med S/S »Birna« 1906—07 paa Rejse til Østen med Prins Valdemar, Prins Georg og Etatsraad Andersen m. fl. Fører af Færgeren »Danmark« 1929 i Is over Østersøen med Kongen ombord.

Adr.: Nyhavn 44, København K.

DAHL, Kresten, f. 17. Marts 1884 i Aabenraa. Søn af V. Dahl; g. 1911 m. Marie, f. Brodersen. Til Søs 1899 med J. »Marie« af Aabenraa, senere med forskellige Sejlskibe fra Alster Kompagniet. Paa Navigationsskole i Aabenraa 1905, Styrmandseksamen 1906, Skibsførereksamen 1909. Styrmand 1906 i »Rederiet af 1869«, Flensborg. Skibsfører 1921 i Rederiet »Dannevirke« i København, senere i M. Jepsens Rederi, Aabenraa. Førte S/S »Klara Jepsen« paa Kinakysten; p. t. i Land. Deltog i Verdenskrigen. Efter Slaget ved Øsel dekoreret med E. K² samt Ty. Æ. K. 1.

Adr.: Jürgensgaard 4, Aabenraa.

DAHL, Ludvig Christian, f. 16. Feb. 1874 i Neksø. Søn af Skibsfører Jens P. Dahl; g. 1899 m. Anna Marie, f. Kofoed. Til Søs 1888 med forskellige danske Sejlskibe. Paa Navigationsskole paa Bogø 1892. Styrmandseksamen 1. Del 1892, 2. Del s.



A. Sejlede i 28 Maaneder med udenlandske Sejlskibe. Styrmand 1895 i D/S »Torm«, 1897 i Dansk-Russisk D/S, Skibsfører 1903 i Dansk-Russisk D/S som Fører af S/S »Johan Siem«; forlod Søen 1917 paa Grund af Tunghørighed. 1896 Reserveløjtnantslev og senere udnævnt til Reserveløjtnant i Marinen.

Adr.: Bogø By.

DAHL, Niels Jørgen, f. 16. Jan. 1907 i København. Søn af Tømrermester Overgaard Dahl; g. 1935 m. Thyra Gudrun, f. Christiansen. Til Søs 1921 med danske Sejlskibe. Paa Navigationsskole i København 1930, Styrmandseksamen 1931, Skibsførereks-



amen 1932; ansat som Styrmand 1933 i Det Østasiatiske Kompagni i M/S »Erria«, M/S »Amerika«, M/S »Selandia«, M/S »Lalandia«; p. t. i M/S »Afrika«.

Adr.: Valborg Allé 30, 2., København Valby.

DAHL, Theodor Marstrand, f. 13. Aug. 1911 i København. Søn af Skibsfører O. Dahl og Hustru, f. Mikkelsen. Til Søs 1927 med M/S »Malaya«, 1928 med Skoleskibet »Georg Stage« som Elev; senere med Marstaler og Thurø-Skonnerter, bl. a. »Nordstjernen« af Marstal. 1931 Understyrmand i »Georg Stage«. Paa Navigations-



skole i København 1932, Styrmandseksamen 1934, Skibsførereksamen 1935, 1934 2. Styrmand paa engelsk Lyst-yacht »Verona«, R. T. Y. C., London; senere Radiotelegrafisteksamen. Reserveløjtnant i Marinen 1936. Adr.: I. E. Ohlsensgade 19, 2., København Ø.

DAHL, Volmer Luja Oscar, f. 3. Feb. 1880 i Esbjerg. Søn af Skibsbygmester Th. Dahl og Hustru Louise, f. Schmidt, Varde; g. 1907 m. Sara Marie, f. Mikkelsen, Farup v. Ribe. Til Søs 1894 m. Bk. »Hans«, derefter Bk. »Kronprinsesse Louise«. Paa



Navigationsskole paa Fanø 1900, Styrmandseksamen 1. Del s. A., 2. Del 1901; i engelsk 3 m. Sk. »A. T. Young« af Poole, Fsb. af London, i Siam Steam Navigation Co. Ltd. i Aar; ansat som Styrmandsaspirant 1903 i Ø. K. i S/S »Anamba«, 1904 Styrmand i samme Skib, senere S/S »Sct. Lucia«, S/S »Sibirien« S/S »St. Jan«, S/S »Bintang«, 1907 1. Styrmand i S/S »Sct. Lucia«, derefter andre Skibe af Ø. K. Skibsfører 1912 i S/S »Bintang«, derefter andre, bl. a. S/S »Polonia«, S/S »Estonia«, S/S »Latvia«, senere M/S »Fionia«, M/S »Meonia«, M/S »Lalandia«, M/S »Tongking«, M/S »Europa«, M/S »Erria«, p. t. M/S »Amerika«. Til Orlogs 1903 med Lkt. »Agnete«. Bjergede 1916 35 Mands forlist græsk Besætning i Biscaya Bugten. Bjergede Juleaften 1917 48 torpederede engelske Søfolk i Middelhavet. Modtog som Anerkendelse herfor Sølvopsats med Inskription fra den italienske Regering. Bjergede i Siambugten 3 Kine-

sere fra fransk Koloni paa en Tømmerflaade, som havde drevet 19 Dage i Søen. Bjergede mellem Yokohama og Moji japansk Passager, der havde opholdt sig 7 Timer i Vandet. 1937 25 Aars Jubilæum som Fører.

Adr.: I. E. Ohlsensgade 19, København Ø.

DAHM, Chr. Julius Madsen, f. 8. Nov. 1873 paa



Læsø. Søn af Fartøjsfører Mads Dahm Andersen; g. 1902 m. Johanne Marie, f. Christensen. Til Søs m. S/S »Asia« af D/S »Kjøbenhavn«. Paa Navigationsskole i 1895, Styrmandseksamen 1897, Styrmand 1898 i D. F.

D. S., Skibsfører 1918 i samme Selskab; førte forskellige af Selskabets Skibe i inden- og udenrigs Fart. Sidst Fører af S/S »Sleipner« i Fart paa Færøerne; er nu pensioneret.

Adr.: Jægersborg Alle 54, Charlottenlund.

DALBERG, Christian Frederik Lauritz Whit-



tard, f. 11. Nov. 1901 i København. Søn af Grosserer H. G. W. Dalberg og Fru F. W. Dalberg, f. Malling; g. 1932 m. Margaret, f. Nicholson. Til Søs 1917 m. Bk. »Thorvaldsen«, Grønlandsske Handel. Paa

Navigationsskole i København 1923. Styrmands- og Skibsførereksamen 1925. Styrmand i Ø. K. 1926; p. t. M/S »Chile«.

Adr.: A/S Det Østasiatiske Kompagni, Holbergsgade 2, København K.

DALSGAARD, Alfred Martinus, f. 20. April 1883 i København. Søn af Landmand Jens Dals-

gaard og Hustru Hanne Dalsgaard; gift. Til Søs 1898 med S/S »Svend« af D/S »Carl«, senere med danske Sejlskibe, bl. a. 3 m. Sk. »Edske Schmidt« og engelske, norske og svenske Sejlskibe. Paa Navigationsskole paa Fanø 1915, Styrmandseksamen 1916, Skibsførereksamen 1917; ansat som Styrmands aspirant 1918 i D. S. B. ved Lillebæltsoverfarten, 1919 som Styrmand samme Sted, fra 1931 i. Styrmand ved København—Malmøoverfarten.

Adr.: Dragør.

DALL, Mathias Lorenzen, f. 4. Okt. 1867 i Søn-



der Bjært pr. Kolding. Søn af Toldbetjent M. L. Dall; g. 1898 m. Ane Georgine Hansen. Til Søs 1882 med Toldkrydser No. 26, Assens; senere med Skbg. »Ane« af Faaborg og Bg. »Dagmar« af Marstal.

Paa Navigationsskole paa Bogø 1887. Styrmandseksamen 1888. Styrmand s. A. i Rederiet »Jysk-Engelsk D/S« paa S/S »Horsa«; senere i »Kondoren« af Randers og i Thingvalla Linien. 1891 i amerikansk Frugtfart, derefter Styrmand i 3 m. Sk. »Johanne«. 1895 ansat som Krydstoldbetjent. Fra 1898 ansat i Toldvæsenet.

Adr.: Amagerbrogade 234, 3., København.

DALSGAARD, Andreas Julius Johannes, f. 7.



Aug. 1890 i København. Søn af Formand J. Dalsgaard og Hustru Hanne, f. Christensen; g. 1926 m. Anna Marie, f. Rasmussen. Til Søs 1904 med 3 m. Sk. »Erhardt« af Thurø, derefter forskellige danske og udenland-

ske Sejl- og Dampskibe. Paa Navigationsskole i København 1919, Styrmandseksamen 1921. Ansat som Styrmandsaspirant s. A. i Rederiet »Lillebælt«, Fredericia, i 3 m. Sk. »Zenitha«. 1924 2., senere 1. Styrmand i S/S »Mette Jensen« af Rederiet Albert Jensen. Derefter Styrmand i forskellige danske Dampskibsselskaber, sidst i D/S »Pacific« i S/S »Oslo« som 2. Styrmand.

Adr.: Venedigvej 10, 2., København S.

DAM, Andreas Michael, f. 1. April 1891 i Sandvig paa Bornholm. Søn af Fyrmester A. M. Dam og Hustru,



f. Petersen; g. 1921 m. Inger Holger-Nielsen, Datter af Oberstløjtnant Holger-Nielsen. Til Søs 1908 med Skoleskibet »Viking«, senere engelske Skibe.

Paa Navigationsskole 1912, Styrmandseksamen 1. Del 1912, 2. Del 1914; Reserveløjtnant 1915, Reserveløjtnant I 1923, Kaptajnløjtnant i Reserven 1926, Orlogskaptajn i Reserven 1937. Marineflyver 1916—17—18. I Marineministeriet fra 1920. Chef for forskellige Marineskibe fra 1923—32. 1933 med Oberst Lindbergh paa Grønland. Fra 1934 Film- og Fotovirksomhed i Marinestaben.

Adr.: Johannevej 20, Charlottenlund.

DAM, H. P. Til Søs med forskellige Skibe. Styrmands- og Skibsførereksamen. Har sejlet som Styrmand i A/S Motortramp.

Adr.: Damhusvej 49, Odense.

DAM, Jens Peter, f. 1. Sep. 1866. Til Søs med forskellige Skibe. Styrmandseksamen 1. og 2. Del. Ansat som Styrmand og Skibsfører i D/S »Torm«, sidste Skib S/S »Gudrun« som Fører.

Adr.: Erik Bøghs Allé 9, Søborg.

DAM, Johan B. Til Søs med forskellige Sejlskibe. Styrmandseksamen 1. og 2. Del. Sejlet som Styrmand og Skibsfører i Sejlskibe. Nu i Land.

Adr.: Abildalsvej 8, Odense.

DAM, Karl, f. 9. Okt. 1878 i Villebøl pr. Ribe.



Søn af Købmand og Kromand Dam i Villebøl; g. 1907 m. Anna, f. Staal. Til Søs 1893 med Skbg. »Kompagni« af Fanø; senere Skbg. »Røhl« af Fanø samt danske og tyske Sejlskibe. Paa Navigations-

skole paa Fanø 1900. Styrmandseksamen 1. og 2. Del 1901. Styrmand 1901 i D. F. D. S. 1909 ansat ved Toldvæsenet i København.

Adr.: Kuhlausgade 50, København Ø.

DAM, Laurits, f. 29. Jan. 1870 paa Strynø. Søn af Sognefoged Rasmus Dam; g. 1896



m. Karen, f. Rasmussen. Til Søs 1885 med Sk. »Marie« af Marstal, senere Skbg. »Niels Juell«, Skbg. »Hansine« af Thurø og Skbg. »Hebe« af Troense. Paa Navigations-

skole i Rudkøbing 1890, Styrmandseksamen 1. og 2. Del 1890. Ansat som Styrmand 1891 i Skbg. »Amor« af Troense, derefter Skbg. »Sirius« af Marstal. Sk. »Ludvig« af Svendborg og Sk. »Agnes« af Thurø, Skibsfører 1897 i Sk. »Agnes« af Thurø, senere 3 m. Sk. »Valdemar« af Thurø, 1907 Fører i eget Skib Sk. »Lucinde« af Strynø. Gik i Land 1913 og blev Gaardejer. Til Orlogs 1891. Forliste med Skbg. »Hebe« ved Refsnæs. Blev oversejlet med 3 m. Sk. »Valdemar« 1903 af S/S »Julius Holmblad« i Skagerak. Adr.: Strynø.

DAM, Laurits Christian, f. 15. Okt. 1869 i Neksø. Søn af Skibsfører Jens Michal Dam; g. 1905 m. Petra Louise Dam. Til Søs 1883 m. Bk. »Josefa« af Neksø, senere med forskellige Skibe fra Neksø, bl. a. Bg. »Alliance«. Paa Navigations-skole i Rønne

1889, Styrmandseksamen 1. og 2. Del 1890, Styrmand 1891 i Bg. »Petrine« af Thurø, senere Styrmand i D. F. D. S. og i D/S »Carl« og i Det østbornholmske D/S i S/S »Erna«. Sejlede i 1900 med S/S »M. Davidsen«. Forliste med S/S »Erna« ved Falsterbo; ansat 1914 ved Havneanlægsarbejde.

Adr.: Kirkestræde 27, Neksø.

DAM, Peder Jensen, f. 27. Nov. 1879 paa Strynø. Søn af Fisker Anders Dam; g. 1905 m. Nielsine, f. Petersen. Til Søs 1893 med Skbg. »Amor«, senere m. Skbg. »Valkyrien«, Sk. »Skirner« og 3 m. Sk. »Henry Brooke«. Paa Navigations-skole i Marstal

1902, Styrmandseksamen 1. og 2. Del 1902, Styrmand 1907 i Sk. »Kirstine« af Thurø; derefter 3 m. Sk. »Husavik« af Lohals og 3 m. Sk. »Eden« af Marstal. Skibsfører 1909 i 3 m. Sk. »Elin«, senere 3 m. Sk. »Thyra« og 3 m. Sk. »Ludvig« samt 3 m. Sk. »Astrea«, derefter i forskellige Skibe som Styrmand. Sidste Skib 3 m. Sk. »Frida« af Marstal. Forliste 1909 med 3 m. Sk. »Elin« paa Islands Kyst. Torpederet 1917 af tysk Undervandsbaad i den engelske Kanal.

Adr.: Ny Møllegade 6, Marstal.

DAMBMANN, A. T., f. 25. Marts 1902. Til Søs med forskellige Skibe. Styrmands- og Skibs-

førereksamen. Sejlet som Styrmand i forskellige af D. F. D. S.s Skibe.

Adr.: Islands Brygge 27, København S.

DAM, Viggo, f. 16. Maj 1905 i Nordby, Fanø. Søn af Urmager P.



J. Dam; g. 1928 m. Cecilie Cathrine, f. Petersen. Til Søs 1919 med Bk. »Holthe« af Odense, senere flere andre Sejl-skibe. Paa Navigations-skole paa Fanø 1926, Styrmandseksamen 1927, Skibs-

førereksamen 1928; s. A. ansat som Styrmand i D. F. D. S.; p. t. i S/S »Minsk«.

Adr.: Spangsberggade 57, Esbjerg.

DAMGAARD, Torben, f. 6. Juni 1912. Til Søs med forskellige Skibe. Styrmands- og Skibsførereksamen. Sejlet som Styrmand i Em. Z. Svitzers Bjergrings-Entreprise.

Adr.: Villa »Pynten«, Birkerød.

DAMGAARD, Victor Emil, f. 17. Maj 1901 i Humlum; gift. Til Søs 1915 med 3 m. Sk. »Ella Eff«, Sk. »Emanuel«, amerikansk Lkt. »Scorry« og amerikanske Skonnerter paa U. S. A.-Kysten. Paa Navigationsskole i Svendborg 1923, Styrmands- og Skibsførereksamen 1924, ansat som Styrmand s. A. i D. F. D. S., nuværende Skib S/S »Harald« som 1. Styrmand. Forliste 1916 med Sk. »Emanuel« ved Helsingør.

Adr.: Vangedevej 234, Gentofte.

DAMSBO, Viggo, f. 2. Aug. 1896. Til Søs med forskellige Skibe. Styrmands- og Skibsførereksamen. Ansat som Styrmand og Skibsfører i Siam Steam Navigation Co. p. t. Fører af S/S »Redang«.

Adr.: Landemark pr. Stege.

DAMM, Andreas Peter Georg, f. 10. Okt. 1863 i Hornstrup Sogn.



Søn af Landmand Hans Hartvig Ernst Damm; g. 1892 m. Frederikke, f. Larsen, d. 1925; g. 1927 m. Grete, f. Corfitzen, Horsens. Til Søs 1879 med Bk. »Kronprinsessen« af København.

Paa Navigationsskole i København 1886, Styrmandseksamen 1. og 2. Del 1886, Styrmand 1889 i D. F. D. S. I Tingvallaselskabet 1891. I Alfred Christensens Rederi 1894, Skibsfører 1897 i J. F. & F. Schellen's D/S i Rotterdam, som Fører af S/S »De Reuter« til 1901. Derefter Besigtigelsesmand for Udvandrer-skibene under Sundhedspolitiet. Reservefører i Dansk Russisk D/S og hos Holm & Wonsild. 1906 Fører af S/S »Axel«, senere S/S »Josey«. Entreprenør-Forretning i New York til 1916. Førte S/S »Wien«, D/S »Patria«, til 1921. Fra 1921—29 Ford-Forhandler i Horsens. Har senere levet som Rentier.

Adr.: Geo. Damm, Hyldegaarden, Bredballe Strand pr. Vejle.

DAMSGAARD, Alexis, f. 27. Okt. 1894. Til Søs med forskellige Skibe, Styrmands- og Skibsførereksamen. Ansat i St. Nordiske Telegraf-Selskab. p. t. Fører af K/S »Pacific«.

Adr.: The Great Northern Telegraph Co., 30 Lucerne Road, Shanghai.

DAMTOFT, Folke, f. 29. Jan. 1910 i Vejen. Søn af Overlærer J. P. Damtoft, Broager; g. 1934 m. Norma, f. Christensen. Til Søs 1925 med 3 m. Sk. »Nathalia« af Marstal, senere flere danske Sejlskibe. Paa Navigationsskole i København 1933, Styrmandseksamen 1934, Skibsførereksamen 1935; s. A. ansat som Styrmand i Det

Østasiatiske Kompagni, senere D/S Progress; p. t. S/S »Skagerak«.

Adr.: Storegade 10, Thisted.

DANBERG, Hans Jørgensen, f. 12. Okt. 1889 i Otterup. Søn af



Manufakturhandler Chr. Danberg; g. 1918 m. Ellen Hansen, Til Søs 1906 m. Skoleskibet »Georg Stage«. Paa Navigationsskole 1909, Styrmandseksamen 1. Del s. A., 2. Del 1910, Styrmand i

D. F. D. S. 1912; ansat som Lods i Københavns Lodseri 1920.

Adr.: Strandboulevard 77 A, København Ø.

DANHOLT, Niels Peter, f. 14. Sep. 1880 i Odense. Søn af Stabssergent H. Danholt og Hustru Marie, f. Nielsen; g. 1933 m. Gerda, f. Davidsen. Til Søs 1895 med Skoleskibet »Georg Stage«, derpaa i Krydstoldvæsenet og med norske og amerikanske Skibe. Paa Navigationsskole paa Bogø 1902, Styrmandseksamen 1. og 2. Del 1903; ansat som Styrmand 1903 i Rederiet Ø. K. i S/S »Anamba«; 1905 Skibsfører i »Siam Steam Navigation Co.« i S/S »Asdang« o. a. til 1910; 1914—15 i Alb. Jensens Rederi, 1915 i Rederiet Hans Jensens S/S »Ellen Jensen« (senere »Markensdal«), torpederet 1917 med S/S »Danebrog« (Rederiet »Quarto«), som overgik til Nordjyllands Kul Co. under Navnet »Dania«, D. F. K.

Adr.: Eversvej 2, København F.

DANIELSEN, Daniel Peter, f. 20. Feb. 1876 i Nordby, Fanø. Søn af Baadfører P. Danielsen og Hustru Ane Margrethe, f. Jensen; g. 1911 m. Ragnhild Valborg, f. Jeppesen. Til Søs 1890 med forskellige Barkskibe fra Fanø. Paa Navigationsskole paa Fanø 1894, Styrmandseksamen 1.

og 2. Del 1895; ansat som Styrmand 1897 i Rederiet C. P. Holm, Nordby, Fanø, i forskellige Skibe. Ansat ved Toldvæsenet 1904, p. t. Strandvagtimester. Fra 1925 Medlem af og fra 1929 Næstformand for Sogneraadet i Hørup paa Als.

Adr.: Høruphav pr. Sønderborg.

DANIELSEN, Joen Jacob, f. 27. April 1883 paa Færøerne. Søn af Kongsbonde J. Danielsen og Hustru Kristine; g. 1933 m. Ellen, f. Jørgensen. Til Søs med forskellige Skibe. Paa Navigations-skole paa Bogø. Styrmandseksamen 1. og 2. Del. Skibsfører i D/S »Vendila« i forskellige Skibe, bl. a. S/S »P. N. Damm« og S/S »Chr. J. Kampmann«. Forliste 1929 med S/S »P. N. Damm« i Biscayabugten.

Adr.: Rebekekvej 40, København Hell.

DANNØE NIELSEN, N. P., f. 26. Feb. 1875 i Skovshoved. Søn af Skipper J. Nielsen og Hustru Anne Margrethe, f. Beck; g. 1905 m. Ellen Marie, f. Jensen. Til Søs 1889 med Bg. »Alice« af Dragør, derefter Bk. »Elisabeth« af Fanø og forskellige danske og udenlandske Sejlskibe. Paa Navigationsskole i København 1894, Styrmandseksamen 1. og 2. Del 1895; ansat som Styrmand s. A. i Bk. »Mathilde« af Fanø, senere Aspirant og 2. Styrmand i D. F. D. S., 1897 ansat ved Københavns Lodseri. Til Orlogs med Kongeskibet »Dannebrog« 1897. Forlist 1890 i Nordsøen med Bg. »Alice«. MfDR.

Adr.: Strandvænget 4, København Ø.

DANØ, Holger William, f. 16. Maj 1909 i Agger, Tyborøn. Søn af Distriktsingeniør I. K. Danø og Hustru Asta, f. Jørgensen; g. 1931 m. Mary, f. Brinch. Til Søs 1925 m. M/S »Malaya« Ø. K. 1925—28 med Sejlskibet »København«. Paa Navigationsskole paa



Fanø 1929, Styrmandseksamen 1930, Skibsførereksamen 1931. Styrmand paa Havundersøgelsesskibet »Dana«. 3 Togter 1931—34. 1931 ansat som Styrmand i S/P »Sydhavn«, 1932 i Em. Z. Svitzers Bjergnings-Entreprise (S/S »Bien«), derefter 2. Styrmand i D/S »Ursus« i S/S »Henning B.«. Blev 1934 ansat i Statens Vandbygningsvæsen og er for Øjeblikket Styrmand i S/P »Sandsugereren«.

Adr.: Nordby, Fanø.

DARRE, Johan Sophus, f. 30. Jan. 1897 i Helerup. Søn af Toldassistent O. Darre og Hustru W., f. Nicolaysen. Til Søs 1912 med Skoleskibet »Viking«, senere Matros i S/S »M. G. Melchior«, i S/S »Frederik d. VIII«. Paa Navigationsskole i København 1917, Styrmands- og Skibsførereksamen 1919, Styrmand s. A. i D/S »Norden«. 3 Aar i S/S »Nordstjernen«. 1922 ansat i Ø. K. som 3. Styrmand i M/S »Mexico«; p. t. 1. Styrmand i M/S »Meonia«.



Adr.: Soldalen 28, København Ø.

DAVIDSEN, Julius Theodor, f. 9. Jan. 1880 i Åabenraa. Søn af Kaptajn David Davidsen; g. 1931 m. Käthe, f. Hansen. Til Søs 1895 med Bk. »Marco Polo« og senere Bk. »Olive« o. a. Paa Navigationsskole i Åabenraa 1901, Styrmandseksamen 1902, Skibsførereksamen 1905. Styrmand 1902 i M. Jepsens Rederi, Skibsfører 1912 i S/S »Marie«. Under Verdenskrigen var S/S »Marie« Kul-



og Proviantskib for Krydseren »Leipzig«; senere interneret i Callao. 1923 sejlet paa Kinakysten for Rederiet M. Jebsen. 1925—31 som Fører i samme Rederi, p. t. i Land.

Adr.: Twedterholz pr. Flensborg.

DEGN, Niels Thomsen. Til Søs med forskellige Skibe. Styrmandseksamen 1. og 2. Del. Sejlet som Styrmand og Skibsfører.

Adr.: Sundholmsvej 41, København S.

DEGN, Svend, f. 20. Nov. 1882 paa Rømø. Søn af Skibsfører E. Degn, Rømø; g. 1916 m. Christiane Marie, f. Lambertsen. Til Søs 1897 m. S/S »Gorm«, senere Sk. »Ellinor« af København, Fsb. »Sirius« af Bremen, Fsb. »Fairport« af Liverpool. Paa Navigationsskole i København 1906, Styrmandseksamen 1. og 2. Del 1907; ansat som Styrmand s. A. i C. K. Hansens S/S »Marselisborg«, 1910 i Dansk-Russisk D/S, senere i A/S »Thor E. Tulinus«, S/S »Ingolf«. Gik i Land 1915 fra S/S »Sandhill«. Var 1906 med til at starte Styrmandsforeningen i København.

Adr.: Tvistmark, Rømø.

DEHLI, Eivind Krohn, f. 9. Aug. 1897 i København. Søn af Dyr-læge Bernh. Dehli og Hustru Cathrine, f. Krohn; g. 1926 m. Esther, f. Olsen. Til Søs 1911 med danske, engelske og norske Sejlskibe paa Langfart. Paa Navigationsskole i København 1920, Styrmandseksamen 1921, Skibsførereks-



amen 1922; s. A. ansat i D. F. D. S. som Styrmand paa S/S »Beira«, 1925 2. Styrmand i S/S »Diana«; 1935 1. Styrmand paa S/S »Frigga«; p. t. 1. Styrmand paa S/S »Sigrun«. Radiotelegrafist 1922.

Adr.: Holmbladsgade 107, København S.

van DEURS, Carl, f. 30. Nov. 1870 i Fryden-dal, Holbæk Amt.



Søn af Forpagter Carl Jacob van Deurs og Hustru Fride, f. Hoppe; g. 1915 m. Poula Hansen. Til Søs 1884 m. Korvetten »Fyen«. Paa Navigationsskole i København 1895, Styrmands-

eksamen 1. Del 1896, 2. Del 1897. Ansat som Understyrmand s. A. i Skoleskibet »Georg Stage«. Derefter Styrmand i Dansk-russisk D/S. Tog 1901 russisk Kaptajnseksamen i Riga. Blev 1904 Skibsfører i Ø. K. og førte S/S »Redanz«, S/S »Boribat«, S/S »Anamba«, S/S »St. Croix«, S/S »Yugola«, S/S »Tranquebar«, S/S »Arabien«, S/S »Indien« og M/S »Malakka«. Udtraadt af Selskabet 1915. Blev i 1916 Skibsinpektør i Dampskibsselskabet »Atlantehavet« og Sejlskibsselskabet »Hippalos«, A/S, og har siden Sep. 1923 været Søassurance-Ekspert hos A/S Grøn & Witzke.

Adr.: Øster Farimagsgade 81.

DICHMANN, Henry Sofus Andreas, f. 17. Juli 1899 i København. Søn af Former Andreas Dichmann og Hustru Hansigne Christine, f. Christensen; g. 1930 m. M. Flaam. Til Søs 1913 med S/S »Roma«, derefter Fsb. »Asgerd« af København og Fsb. »Hip-



palos« af København og Den Kgl. Grønlandske Handels Bk. »Ceres«. Paa Navigationsskole i København 1921, Styrmandseksamen 1922, Skibsførereksamen 1930; ansat som Styrmand 1923 i A. P. Møllers Rederi i forskellige Skibe, Skibsfører 1937 i samme Selskab i S/S »Mathilde Mærsk«, p. t. S/S »Sonja Mærsk«. Radiotelegrafisteksamen 1923.

Adr.: Snogegaardsvej 101, København Søborg.

DICK, Hans Christian, f. 20. Nov. 1901 i Rønne.



Søn af Styrmand Phillip Dick; g. 1934 m. Ellen Marie, f. Pelle. Til Søs 1916 m. Skoleskibet »Georg Stage«, senere med norske Sejlskibe. Paa Navigationsskole i København 1927, Styrmandseksamen 1928, Skibsførereksamen 1931, Styrmand 1929 i Rederiet D/S »Pacific« i S/S »London«; p. t. Styrmand i S/S »Stockholm«.

Adr.: Byledgade 20, Rønne.

DICK, Jørgen Andreas, f. 4. Feb. 1868 i Rønne.



Søn af Fisker Chr. Dick; g. 1894 m. Frederikke Wilhelmine, f. Andersen, Rønne. Til Søs 1882 med Sk. »Odin«, senere Bg. af Rønne og engelske Sejlskibe. Paa Navigationsskole i Rønne 1892, Styrmands-

eksamen 1. og 2. Del 1893, Styrmand s. A. i Skbg. »Tre Søstre« af Rønne, senere Sk. »Zephyr«, Bk. »Dan«, Skbg. »Camtoos« m. fl. Skibsfører 1898 i eget Skib, Sk. »Odin« af Rønne. 1901 ansat som Lods i Rønne, pensioneret

1934. 1887—88 til Orlogs med Kanonbaaden »Falster«.

Adr.: Kapelvej 2, Rønne.

DICK, Peter Christian, f. 11. Marts 1865 i



Neksø. Søn af Fisker Hans O. Dick; g. 1886 m. Karoline Annine Kuhre, 2. Gang m. Helga Elisabeth Svendsen. Til Søs 1879 med Sk. »Peter«, senere Sk. »Ella«, 3 m. Sk. »Hans Andreas«, Sk. »Bornholm«, S/S

»Dagmar«. Paa Navigationsskole i Rønne 1894, Styrmandseksamen 1895; ansat 1899 som Styrmand i Det østbornholmske D/S. Skibsfører 1905 i samme Selskab af S/S »M. Davidsen«, senere S/S »Hammershus«, S/S »Østbornholm« og S/S »Nordbornholm«. 1932 ansat som Eksamensbetjent.

Adr.: Munkegade 14, Neksø.

DIDRIKSEN, Ole Jacob, f. 24. Jan. 1895



i Vestmannhavn, Færøerne, Søn af Smedemester Didriksen; g. 1926 m. Marie á Heygum. Til Søs 1909, sejlet med forskellige danske Sejlskibe. Paa Navigationsskole paa Bogø 1919, Styrmandseksamen

1920, Skibsførereksamen 1921, ansat som Styrmand s. A. i M/Sk. »Eros« af Tværaa, derefter S/S »Mýlingur« o. a., 1925 i D/S »Torm« S/S »Ingeborg S.«. Skibsfører 1936 i D/S »Solnæs« som Fører af S/S »Lynæs«; p. t. samme Skib.

Adr.: Øresundsvej 102, København S.

DIDERICKSEN, Svend Aage Fritz Holger Kristian, f. 14. Sep. 1897 i København; g. 1923 m. Johanne, f. Dinesen. Til Søs 1911 med Sk. »Rigmor« af Marstal. Paa Navigationsskole paa Bogø 1917, Styrmandseksamen 1918. Paa Navigationsskole i København 1927, Skibsførereksamen s. A. 1921 Styrmand i C. K. Hansens Rederi, p. t. i S/S »Ellensborg«. Forlist ved Læsø 1913 med Sk. »Frederikshaab« af Thorshavn og 1930 med S/S »Flynderborg« ved Ushant.

Adr.: Vigerslevstræde 18, Valby.

DIRCKS, Peter, f. 12. Marts 1883. Paa Navigationsskole i København 1908, Styrmandseksamen 1. og 2. Del 1909. Sejlet som Styrmand og Skibsfører i Siam Steam Navigation Co. I Land.

Adr.: Lyngbyvej 337.

DISSING SØRENSEN, Anton, f. 10. Feb. 1876 i Førup, Thy. Søn af Lærer Sørensen,



Førby, og Hustru Ane Kirstine; g. 1911 m. Laura Kirstine, f. Poulsen. Til Søs 1890 m. J. »Johanne« af Thisted, derefter danske og engelske Sejlskibe og Dampere. Paa Navigationsskole i Aalborg 1901, Styrmandseksamen 1. og 2. Del 1902; ansat som Styrmands-

aspirant s. A. i C. K. Hansens S/S »Skodsborg«, Styrmand 1903 i S/S »Ulfsborg«, derefter S/S »Vordingborg«; Skibsfører 1916 i samme Rederi i S/S »Jægersborg«; p. t. S/S »Uranienborg«. Til Orlogs 1897. Torpederet 1916 i Nordsøen med S/S »Jægersborg«.

Adr.: Hesseløgade 2, København Ø.

DJERNÆS, Peter, f. 6. Sep. 1884 i Vester Torup, Thisted Amt. Søn af Gaardejer Th. Djernæs og Hustru Anna, f. Madsen; g. 1905 m. Cecilie, f. Ipsen. Til Søs 1902 med svensk Ga-

lease, senere i »Margretha« af Brantevik og i andre danske, svenske og engelske Sejlskibe. Paa Navigationsskole i Aalborg 1908, Styrmandseksamen 1. Del 1908, 2. Del 1909; 1909 i D. F. D. S. som 2. Styrmand paa S/S »Limfjorden«; senere 1. Styrmand i S/S »Olga«, p. t. 1. Styrmand i S/S »Hebe«.

Adr.: Landskronagade 76, København Ø.

DJURHUUS, Oscar, f. 2. Jan. 1910 paa Færøerne. Søn af Tømrer H. Djurhuus og Hustru Louise, f. Jensen. Til Søs 1925 med Kutteren »City of Norwich« af Vaag, Færøerne, senere danske Sejlskibe. Paa Navigationsskole i Svendborg 1935, Styrmandseksamen 1936, Skibsførereksamen 1937.

Adr.: Bjelkes Allé 7, St., København N.

DOBERCK, Poul William, f. 17. Feb. 1898 i Korsør. Søn af Maskinmester L. Doberck og Hustru Katrine; g. 1932 m. Elly, f. Jensen. Til Søs 1912 med Sk. »Jørgen Olsen« af Marstal, derefter med danske og norske Sejlskibe. Paa Navigationsskole paa Fanø 1918, Styrmandseksamen 1920, Skibsførereksamen 1922; s. A. ansat i D/S »Vesterhavet« som 2. Styrmand i S/S »Nancy«, 1924 1. Styrmand i S/S »Gerda«; senere 1. Styrmand i S/S »Carmen«. 1929 ansat ved Københavns Havnevæsen, nu Havneassistent af 1. Grad.

Adr.: Vognmandsmarken 42, København Ø.

DONS-HANSEN, Georg, f. 4. Aug. 1905 i Svendborg. Søn af Overpostb. R. Dons-



Hansen og Hustru; g. 1933 m. Vera, f. Jensen Find. Til Søs 1920 m. Skonnert fra Marstal. Paa Navigationsskole i Svendborg 1931, Styrmands- og Skibsførereksamen 1932,

Styrmænd 1933 i J. Lauritzens Rederi, 2. Styrmænd og Telegrafist i S/S »Helga«; p. t. 2. Styrmænd i S/S »Sessa«.

Adr.: Vindeby pr. Svendborg.

DONS, Simon Andersen, f. 19. Juli 1895 i Lindved paa Fyn. Søn af Inspektør N. M. Dons og Hustru Henriette, f. Fasting; g. 1933 m. Astrid, f. Møller Nielsen. Til Søs 1911 med Marinen, 1918 med Skonnert af Marstal. Paa Navigationsskole i Svendborg 1920, Styrmands- og Skibsførereksamen 1921; ansat som 2. Styrmænd 1922 i D/S »Torm« i S/S »Agnete« og S/S »Thyra S.«, senere 1. Styrmænd i S/S »Freya« og S/S »Tove«, Skibsfører 1931 i samme Selskab i S/S »Tekla«, derefter S/S »Ingeborg S.«; p. t. S/S »Anne«.



Adr.: Hunderupvej 82, Odense.

DRASBEK, Anders Christian, f. 16. Maj 1874 i Thisted. Søn af Skibsfører P. C. Drasbek; g. 1905 m. Egyth, f. Nielsen. Til Søs 1889 med Fkv. »Emanuel« af Thisted, derefter i tyske Sejlskibe. Paa Navigationsskole i Aalborg 1897, Styrmandseksamen 1. og 2. Del 1898. S. A. ansat som 2. Styrmænd i Jydsk-Engelsk D/S, S/S »Octa«. Var 1899—1902 i Belgisk Kongo; derefter i Sk. »Sterling«. 1903 Fører af Sk. »Dollar«, Rederiet A. P. C. Kløvborg, København, p. t. Fører af S/S »Tyr«,



De forenede Buggerselskaber. Adr.: Præstøgade 5 A, København Ø.

DRESCHER, Christian Gotfred, f. 4. Marts 1865 i Aabenraa. Søn af afd. Skibsfører Martin Christian Drescher; g. 1896 m. Johanne Jørgensen, Vejle. Til Søs 1882 med Bk. »Friedrich« af Aabenraa, derefter tyske og engelske Sejlskibe paa Langfart. Paa Navigationsskole i Fredericia 1889, Styrmandseksamen 1. og 2. Del s. A. Ansat som Styrmænd 1891 i D/S »Torm«, 1892 i Thingvallaselskabet, 1899 i Russisk Østasiatisk Komp., og 1904 i D/S »Viking«. 1905 ansat som Skibsfører i sidstnævnte Selskab i S/S »Bjørn«, senere i S/S »Ulf« indtil 1917. Fra 1918 Stevedore ved Aarhus Havn. Reserveløjtnant i Marinen 1890. Har i en Aarrække været Medlem af Aarhus Søret.



Adr.: Villa »Dobra«, Birkevej 20, Riisskov.

DRESING, Erik Valdemar Rode, f. 12. Juli 1905 i København. Søn af Grosserer Alfred Dresing og Hustru Isabella, f. Rode; g. 1933 m. Inger Margrethe, f. Schwensen. Til Søs 1922 m. 3 m. Bk. »Nordlyset«, 1923 4 m. Sk. »Dana«, 1924 M/S »Indien« og 1924—27 Skoleskibet »København«. Paa Navigationsskolen 1927, Styrmandseksamen 1928, Skibsførereksamen 1929, Styrmænd 1929 i Ø. K., p. t. M/S »Erria«. Søløjtnant af 2. Gr. i Reserven. Bestyrelsesmedlem i Dansk Styrmandsforening.



Adr.: Ny Carlsbergvej 38, 3., København V.

DREWES, Christian, f. 20. Aug. 1912 i Helle-
rup. Søn af Skrive-
maskineforhandler
Carl Drewes. Til Søs
1927 med Skoleski-
bet »Georg Stage«.
Paa Navigationssko-
le i København
1936, Styrmandseks-
amen 1938.



Adr.: Buddinge-
vej 19 a, Lyngby.

DREYER, Hans Peter, f. 25. Sep. 1902 i Mar-
stal Landsogn. Søn
af Skibsbygmester N.
P. W. Dreyer, Ny-
borg; g. 1929 m.
Marie, f. Andersen,
Ommel. Til Søs
1917 med Sk. »Ma-
thilde« af Marstal,
Sk. »Zephyr«, Sk.
»N. Hansen« til
New Foundland, Sk.



»Confidence« af Thurø, 3 m. Sk. »C. Casten-
skjold«. Paa Navigationsskole i Marstal 1924,
Styrmandseksamen 1925; ansat som Styrmand
1925 i 3 m. Sk. »Mars« af Marstal, senere D/S
»Vendila«s forskellige Skibe; p. t. ansat i H. C.
Christensens S/S »H. H. Petersen«.

Adr.: Ommelsvej, Marstal.

DREYMANN, Anders Hansen, f. 29. Maj 1901
i Marstal. Søn af E.
C. Dreymann, Mar-
stal. Til Søs 1915
med 3 m. Sk. »Apol-
lo« af Marstal. Paa
Navigationsskole i
Marstal 1923, Styr-
mandseksamen 1924
Skibsførereksamen
1925. S. A. ansat i
C. K. Hansens Red-
deri, S/S »Hermod«, som 2. Styrmand. Maatte



1930 gaa i Land paa Grund af et Ulykkestilfælde
i S/S »Askø«.

1930 gaa i Land paa Grund af et Ulykkestilfælde
i S/S »Askø«.

Adr.: Ryslinge, Fyn.

DREYMANN, Hans Bager, f. 11. Nov. 1902 i
Marstal. Søn af
Skibsfører C. H.
Dreymann; g. 1933
m. Bertha Amalie
Gram Nielsen. Til
Søs 1916 med Sk.
»Avance«. Paa Navi-
gationsskole i Mar-
stal 1923, Styr-
mandseksamen
1925, Skibsførereks-
amen 1927, Styrmand 1925 i D/S »Torm«,
Skibsfører 1937 i samme Selskab af S/S »Aase«;
p. t. Fører af S/S »Ingeborg«.



1925, Skibsførereks-
amen 1927, Styrmand 1925 i D/S »Torm«,
Skibsfører 1937 i samme Selskab af S/S »Aase«;
p. t. Fører af S/S »Ingeborg«.

Adr.: Vinkelstræde 11, Marstal.

DREYMANN, Max Frits, f. 21. Aug. 1910 i
Marstal Landsogn.
Søn af Styrmand E.
Dreymann og Hu-
stru Margrethe, f.
Andersen; g. 1934
m. Irene, f. Rasmus-
sen. Til Søs 1924
med M/Sk. »Chri-
stiane« af Marstal,
derefter danske Sejl-
skibe. Paa Navi-
gationsskole i Marstal 1933, Styrmandseksamen
1934, Skibsførereksamen 1935. 2. Styrmand s. A.
i Rederiet »Torm«, S/S »Alice«, p. t. 2. Styr-
mand i S/S »Tekla«.



Adr.: Græsvænge, Marstal.

DUHN, Adolf Carl, f. 8. Sep. 1884 paa Rømø.
Søn af Skibsfører H. J. Duhn; g. 1913 m. Irene
Duhn. Til Søs 1898 med Bg. »Haabet« af Mar-
stal, senere 4 m. Bk. af Glasgow, S/S »Hans
Tavsen« o. fl. Paa Navigationsskole i Marstal



1905, Styrmandseksamen 1. og 2. Del 1906; ansat som Styrmand 1906 i D/S »Dania«, 1911 Skibsfører i samme Selskab i S/S »Lilly«, p. t. S/S »Sonja«. Sejlede under hele Krigen uden Uheld. Reddede i

1919 med S/S »Mary« de første to Flyvere, der vilde flyve over Atlanterhavet, da disse nædlandede paa Søen. Havde dem 6 Dage ombord, forinden Meddelelse naaede Land. Modtog som Paaskønnelse en Sølvpokal med Inskription fra den engelske Konge.

Adr.: Amager Boulevard 128 A, København S.

DUHST, Sigfred Heinrich Lauritz, f. 24. Dec.

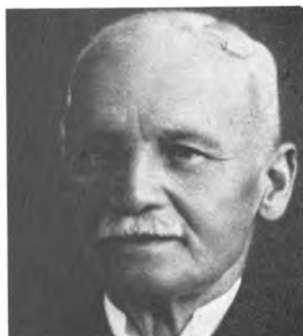

1859 i København. Søn af Fuldmægtig F. Duhst og Hustru Marie, f. Hamann; g. 1895 m. Marie, f. Sørensen. Til Søs 1874 med Fsb. »St. Albans« af Helsingør, senere med udenlandske Sejlskibe paa Langfart. Paa

Navigationsskole i København 1881. Styrmandseksamen 1. Del 1882, 2. Del 1883; Styrmand 1883 i Bk. »Faders Minde« af København og andre Sejlskibe; 1885 i D/S »København« som Styrmand i S/S »Fyn«; 1886 Styrmand i S/S »Rolf« af D/S »Danmark« og andre af Selskabets Dampere. I 1889 ansat i Congostatens Tjeneste som Fører af S/S »Stanley« og »Ville de Gand«. 1891 i D. F. D. S. som Aspirant i S/S »Leopold II«; 1892 2. Styrmand i S/S »Riberhus« og i andre af D. F. D. S.s Skibe. Opgav 1895 Søen paa Grund af Sygdom og blev ansat paa D. F. D. S.s Kontor til 1924. 1929 dekoreret

med Medaille Commemorative do Congo. 1936 dekoreret med Medaille d'or de l'ordre Royal du Lion.

Adr.: Nürnberggade 48, København S.

DUHNBYE, Ulrik Frederik, f. 31. Okt. 1860



paa Rømø. Søn af Kaptajn P. J. Hansen; g. 1911 m. Agnes, f. Sonne. Til Søs 1875 med Fsb. »Rota« af København, derefter med forskellige Puggaardske Skibe. Paa Navigationsskole i København 1878, Styr-

mandseksamen 1. og 2. Del s. A.; ansat som 1. Styrmand 1884 i Bk. »Mathilde« af Dragør, rejste til England 1886, tog engelsk Navigatøreksamen og blev s. A. ansat som 1. Styrmand i D/S »C. Nielsen & Co.«, Hartlepool. Skibsfører 1890 i samme Selskab i forskellige Skibe, sidste Skib S/S »Martin«.

Adr.: Borgergade 136, 2., København K.

DURCKHEIM, Hans Christian, f. 15. Aug. 1870 i Korsør. Søn af Detailhandler J. P. Durckheim og Hustru Maria; g. 1900 m. Hansine Kathrine Larsen. Til Søs 1886 med Bg. »Orpheus« af Hamborg, senere engelsk 3 m. Sk. »Yucaton« og Bk. »Dagmar« af Korsør. Paa Navigationsskole 1892 paa Fanø, Styrmandseksamen 1. og 2. Del 1892; ansat som Matros i D. S. B. 1894, 2. Styrmand 1898, 1. Styrmand 1902. Skibsfører 1906 i D/F »Korsør«. Pensioneret som Skibsfører efter 41 Aars Tjeneste i D. S. B. Forliste 1886 paa Mexico-kysten. Strandet 1891 ved Korsør med Bk. »Dagmar«. Tillidsmand for Sømandsforeningen af 1856 i København og Medlem af Søretten for Sorø Amt siden 1922.

Adr.: Batterivej, Korsør.

DUYSEN, Peder, f. 12. April 1900 i Nordby, Fanø, Søn af Skibsfører Harry Poul Duye Duyen og Hustru Anna Margrethe, f. Nielsen; g. 1925 m. Margit, f. Gregersen, Nordby. Til Søs og sejlede med forskellige Skibe, Styrmands- og Skibsførereksamen 1920; ansat som Styrmand 1922—26. Indtraadt i Toldvæsenet 1926. Over-toldbetjent.

Adr.: Vordingborg.

DYHR, Erik Hvidtfeldt, f. 28. Aug. 1908 i



Varde. Søn af Bogholder Emil Dyhr; g. 1937 m. Marie, f. Petersen, Svendborg. Til Søs 1925 med Sk. »San«, 4 m. Sk. »Caroline«, 3 m. Sk. »Norden«, J. Lauritzens S/S »Jenny«, D/S »Orient«s M/S »Victoria«.

Paa Navigationsskole i Svendborg 1932, Styrmandseksamen 1933, Skibsførereksamen 1934; ansat som Styrmand 1936 i Em. Z. Svitzers Bjergnings-Entreprise; p. t. S/S »Geir«. Forliste med Sk. »San« i Nordsøen 1927. Tillægseksamen i Radio i København. Paa Reserve-løjtnantsskolen 1934, udnævnt til Reserveløjtnant 1935 og gjorde Tjeneste ved U-Baadssdivisionen til 1936.

Adr.: S/S »Geir«, Gibraltar.

DYHR, Knud Hvidtfeldt, f. 18. Aug. 1904 i Vi-



borg. Søn af Bogholder E. Dyhr; g. 1934 m. Edith, f. Bjørg Sigurdsson, Esbjerg. Til Søs 1922 med Skoleskibet »Georg Stage«, derefter svensk Sk. »Strigmar«, T/S »Parana«, amerikansk 5 m. Sk.

»Thistle« o. a. Paa Navigationsskole i Svendborg

1928, Styrmandseksamen 1929, Skibsførereksamen 1931; ansat som Styrmand s. A. i J. Lauritzens Rederi i S/S »Ebba«, senere i Em. Z. Svitzers Bjergnings-Entreprise indtil 1937; p. t. ansat ved Marstal Navigationsskole. Radiotillægseksamen 1931. Reserveløjtnant 1933, tjenestegørende ved U-Baadssdivisionen til 1934.

Adr.: Ommelsvejen, Marstal.

DYRBORG, Vagn Egon, f. 9. Jan. 1908 i Ran-



ders. Søn af Skipper M. Dyrborg og Hustru Henriette, f. Sørensen; g. 1935 m. Ester, f. Nolsøe Petersen, Til Søs 1922 med Skoleskibet »København«, senere danske Sejl- og Dampskibe. Paa Navigationsskole i

Svendborg 1929, Styrmandseksamen 1931, Skibsførereksamen i Marstal 1932. Styrmand 1932 i Alfred Christensens Rederi i S/S »Belgien«; senere i Dansk-Fransk D/S i S/S »Grønland« som 2. Styrmand; derefter ansat i Entreprenørfirmaet I. G. Mouritzen & Co., København, som 2. Styrmand i S/P »Sydhavn«, p. t. 1. Styrmand i S/P »Suomi«.

Adr.: Ordrupvej 70, Ordrup.

DYRHAUGE-HANSEN, Jørgen, f. 11. Marts



1875 i Korsør. Søn af Kgl. Postdampskibsfører Peter Christian Hansen; g. 1900 m. Hulde Sommer, Korsør. Til Søs 1890 m. Skoleskibet »Georg Stage«, derefter Skbg. »Alexej«, forskellige af Hamborgrederiet

Laeisz' Skibe og Fsb. »Flottbek«. Paa Navigationsskole paa Bogø 1894, Styrmandseksamen 1.

og 2. Del s. A.; ansat som Styrmand 1896 i Rederiet Knöhr & Burchard, Hamborg. Skibsfører 1919 i S/S »Orehoved«, senere Overfartsleder i Nykøbing M. Fører i H/S »Prinsesse Alexandrine« og S/S »Danmark«, samtidig Overfartsleder ved Gedser-Warnemünde Overfarten. Afskediget efter Ansøgning fra D. S. B. Rekruterede for den tyske Regering paa Ny Guinea og Samoa Øerne. R. Ridder af den siamesiske Kronorden.

Adr.: Gedser.

DØMEL, V. E., f. 6. Juni 1880 i København.



Søn af Skibsfører C. E. Dømel og Hustru Hanna, f. Isakson; g. 1912 m. Ellen, f. Jensen. Til Søs 1895 med 3 m. Sk. »Johanne«, derefter forskellige danske, norske, engelske og amerikanske Sejlskibe. Paa Navigations-

skole i København 1901, Styrmandseksamen 1. Del s. A., 2. Del 1903; ansat som 2. Styrmand s. A. i Heckshers S/S »Carbonia«, senere D/S »Vulcan« i S/S »Roma«, og derefter andre Rederier, bl. a. 1. Styrmand i A. P. Møllers Rederi i S/S »Peter Mærsk« o. a.; under Krigen Skibsfører i S/S »Johannes Mærsk«, efter Krigen Rigerformand og Fører af Havnevæsenets Baade, 1926 Fører i D/S »Øresund« i forskellige Skibe, bl. a. S/S »Saltholm« og S/S »Hveen«. Gik i Land 1930.

Adr.: Toldbodgade 2, København K.

EDUARD, Arne I. Emil, f. 27. Dec. 1908 i København. Søn af Købmand A. E. Eduard og Hustru Ingeborg, f. Petersen. Til Søs 1925 med hollandsk Sejlskib »Voorwarts«, derefter danske Sejl- og Dampskibe. Paa Navigationsskole i København 1931, Styrmands- og Skibsførereksamen 1933, Styrmand 1934 i D. F. D. S., p. t. 2. Styrmand paa S/S »Katholm«.

Adr.: D. F. D. S., Kvæsthusgade, København K.

EFSEN, Frederik, f. 11. Okt. 1905 i Løjt kirkeby.



Søn af Købmand E. Efsen og Hustru Elna, f. Christensen; g. 1937 m. L. Jensen. Til Søs 1920 med Sk. »Ingolf« af den danske Marine, senere med danske, amerikanske og engelske Sejl- og Dampskibe. Paa

Navigationsskole i København 1933, Styrmandseksamen 1934, Skibsførereksamen 1935. 1935 ansat i Dansk-Fransk D/S som 2. Styrmand i S/S »Slesvig«. 1937 Styrmand i D. F. D. S. i Bugserbaadene, p. t. S/S »Læsø«.

Adr.: Aalekistevej 112 B., Vanløse, København.

EGEBERG, Jens, f. 8. Okt. 1858 paa Strynø.



Søn af Husmand Chr. Frederik Egeberg; g. 1888 m. Maren Kirstine, f. Henrichsen. Til Søs 1873 med J. »Johanne« af Krage-næs, senere Sk. »Marie Cathrine« af Marstal, Sk. »Sofie«, Sk. »Concor-

dia«, Sk. »Dania« af Marstal samt flere andre Sejlskibe. Paa Navigationsskole i Rudkøbing 1883, Styrmandseksamen 1. og 2. Del 1884, Styrmand 1884 i Skbg. »Kiana« af Marstal, senere Sk. »Martha« af Rudkøbing. Skibsfører 1893 i Bg. »Johannes« af Rudkøbing, senere Fører af 3 m. Sk. »Eva« og Skbg. »Elisabeth« i 12 Aar. Gik i Land 1915.

Adr.: Strynø.

EGEBERG, Christian Louis Carstensen, f. 20.



Feb. 1897 i Korsør. Søn af Detailhandler Carstensen Egeberg; g. 1935 m. Else Kirstine Ingeborg, f. Lomholdt. Til Søs 1915 med forskellige danske Sejlskibe. Paa Navigationsskole i København 1930, Styrmandseksamen 1932; ansat som Styrmand 1933 i D. S. B.; p. t. Styrmand i D. S. B. Storebælts-overfarten, M/F »Korsør«.

Adr.: Dybbølsgade 13, 1., København V.

EGEBERG, Peder Christensen, f. 22. Maj



1879 paa Strynø. Søn af Sømand Carl Nielsen Egeberg og Hustru Jakobine, f. Pedersen; g. 1905 m. Jenny M. M. Olsen. Til Søs 1894 med danske og engelske Sejlskibe i oversøisk Fart. Paa Navigationsskole i

Svendborg 1901, Styrmandseksamen 1. og 2. Del 1902; ansat som Styrmand 1904 i Rederiet Em. Z. Svitzers Bjergnings-Entreprise. Skibsfører 1910 i samme Selskabs S/S »Hertha«; p. t. Fører af S/S »Protector«. Gennemgik Reserve-løjtnantsskolen 1903 og var tjenestgørende Reserverløjtnant fra 1903—04. Var tjenestgørende i Torpedobaaden »Havhesten«, da denne under Natmanøvre i August 1904 sank efter Kollision med en anden Torpedobaad.

Adr.: Maison Bardissi, Port Tewfik, Ægypten.

EGEMOSE, Poul, f. 12. Nov. 1912 i Rudkøbing. Søn af Installatør J. Egemose og Hustru Marie, f. Poulsen. Til Søs 1927 med forskellige

Sejlskibe af Rudkøbing, Svendborg og Marstal, bl. a. Sk. »Johanne«, 3 m. Sk. »Hertha« m. fl. Paa Navigationsskole i Marstal 1935. Styrmandseksamen 1936, Skibsførereksamen 1937; ansat som 3. Styrmand 1938 i D. F. D. S.s M/S »Arizona«; p. t. samme Skib. Radiotelegrafist 1937. Adr.: Havnegade 8, Rudkøbing.

EGENFELDT-NIELSEN, Valdemar Christian



Peter, f. 28. Feb. 1876 i Middelfart. Søn af Godsforvalter N. J. Nielsen og Hustru Dagmar, f. Matzen; g. 1937 m. Louise, f. de Meza. Til Søs 1892 som frivillig Lærling i Marinen, senere m. tyske og engelske

Sejlskibe paa Langfart. Paa Navigationsskole i Svendborg 1899, Styrmandseksamen 1. og 2. Del s. A.; ansat 1900 som Styrmand i Fanø Sejlskibe paa Langfart, 1902 i D/S »Vendila«, s. A. 2. Styrmand i Ø. K.s S/S »Siam« og S/S »Prinsesse Marie« o. a., 1905 1. Styrmand i C. K. Hansens S/S »Frederiksborg«, 1906 Skibsfører i D/S »Myren« i S/S »Bogatyr«, senere i D/S »Gefion« til 1916. Skibsreder s. A. af D/S »Quarto«, Godsejer 1921—28 af Godset »Pandrups« ved Aalborg, 1929 Fører af S/S »Birgit« i D/S »Dania«, 1935 i S/S »Sonja«. Deltog i den græsk-tyrkiske Krig i 1897. Dek. med græsk Tapperhedskors, 1910 russisk Redningsmedaille for Bjergning af finsk Skibsbesætning i Østersøen. 1917 Stanislaus Ridderkors.

Adr.: Baunegaardsvej 75, København Hell.

EGENFELDT, Svend Aage, f. 16. Juni 1898 i Lundeborg. Søn af Godsforvalter A. Chr. Olsen; g. 1937 m. Inez, f. Hansen. Til Søs 1913 med engelske, amerikanske og norske Sejlskibe. Paa Navigationsskole i København 1919, Styrmandseksamen 1921, Skibsførereksamen 1924; ansat som Styrmand 1921 i D/S Rødbyhavn;



1924—33 i A. P. Møller, fra 1928 som 1. Styrmand, sidste Skib S/S »Agnete Mærsk«. Radioeksamen 1921. Aftjente Værnepligt i Marinen 1923.

Adr.: Strandboulevarden 77 A, 1., København Ø.

EGENSE, Hans Ove Hansen, f. 31. Jan. 1864 i Vanderup pr. Flensborg. Søn af Politiasistent Knud Hansen Egense, D. M., E. M. 1. og 2., og Hustru Johanne Cathrine, f. Carstens; g. 1884 m. Elisabeth Charlotte Amalie, f. Rasmussen.



Til Søs 1878 med

Bg. »Prinsesse Caroline Amalie« af Svendborg, derefter med danske Sejlskibe. Paa Navigations-skole i Svendborg 1883, Styrmandseksamen 1. og 2. Del s. A., Matros og Styrmand i Sejlskibe. 1885 til Orlogs i Kongeskibet »Dannebrog«, Styrmand i Sk. »Anna Kirstine« af Svendborg. 1887 ansat i D. F. D. S. som Styrmandsaspirant med S/S »Antwerpen«. 1889 2. Styrmand, 1896 1. Styrmand i D. F. D. S., 1904 udnævnt til Skibsfører i S/S »Hekla« i Passagerfart paa New York. Førte i de følgende 24 Aar forskellige af Selskabets Skibe, sidst S/S »Minsk«. 1928 afskediget efter Ansøgning p. Gr. af svigtende Syn, 1905 S/S »Hekla« mistede Roret under en Orkan i Atlanterhavet. Paasatte Nødror og førte Skibet i Havn. 1917 sænket af tysk Undervandsbaad i Nordsøen med S/S »N. J. Fjord«; Besætningen reddet i egne Baade. I en Aarrække Bestyrelsesmedlem af Navigatorforeningen og af Den alm. danske Skibsførerforening, Medlem af Redningsmedailleselskabets Bestyrelse. Søkyndigt

Medlem af Sø- og Handelsretten fra 1928—37, 1905 MfDR., 1936 R.

Adr.: Bregnevej 12, Gentofte.

EGETOFT, Niels Hansen, f. 6. Okt. 1887 i



Nordby, Fanø. Søn af Murermester P. H. Ende; g. 1918 m. Mary, f. Thomsen. Til Søs 1902 med Bk. »Laura« af Fanø, Bk. »Vilhelmine« og Bk. »Serapis«. Paa Navigations-skole paa Fanø 1906, Styrmands-

eksamen 1. Del 1908, 2. Del 1910. Styrmand 1909 i J. Lauritzens Rederi. 1914—17 ansat i det kinesiske Toldvæsen. Skibsfører 1918 i Ev. »Mary« af Fanø; p. t. Styrmand i S/S »Maja«.

Adr.: Nordby, Fanø.

EGGERS, Jens Johan, f. 4. Nov. 1894 i København. Søn af G. H. Eggers. Til Søs 1909 m. Skoleskibet »Ge-



org Stage«, senere flere danske Skibe. Paa Navigations-skole i København 1913, Styrmandseksamen 1. Del 1913, 2. Del 1916; ansat som Styrmand 1916

i D. F. D. S.; derefter i D/S »Orion«. Skibsfører 1922 i D/S »Orion«, senere i Ø. K. Styrmand i D/S »Motortramp« 1932—34. 1934 Fører af S/S »Sirius«; p. t. Fører af M/S »Stensby«.

Adr.: Under Elmene 4, København S.

EHRENREICH, A. H. f. 19. Sep. 1877. Til Søs med forskellige Skibe, Styrmandseksamen 1. og 2. Del. Styrmand og Skibsfører i D.S.B. 1937 Overfartsleder ved Storebælt-Overfarten.

Adr.: Lygtebakken 5, Korsør.

EHRHORN, Kristian Wilhelm, f. 28. Nov. 1878



paa Brandsø. Søn af Færgemand P. Ehrhorn og Hustru Marie, f. Larsen; g. 1909 m. Anna Marie, f. Petersen. Til Søs 1893 med Sk. »Frode« af Assens; derefter med danske og norske Sejlskibe. Paa Navigationsskole

i Aalborg 1905, Styrmandseksamen 1. og 2. Del 1906. Styrmand s. A. i D/S »Fiona«, i S/S »Hans Tavsen«, derefter ansat i D/S »Atalanta«, i S/S »H. V. Fisker«. 1909 Styrmand og siden 1920 Skibsfører i De danske Sukkerfabrikkers S/S »Erik«.

Adr.: Bakkevej 7, Assens.

EIR, Hans Carl Christian, f. 3. Sep. 1871 i København.



Søn af Skipper Hans Larsen, Næstved; g. 1900 m. Kathrine, f. Jensen, Silkeborg. Til Søs 1885 med Korvetten »Heimdalen«, derefter Sk. »Ingolf«, Korvetten »Dagmar« og Bg. »Ørnen«, 1891—96

som Overkonstabel. Paa Navigationsskole paa Fanø 1896, Styrmandseksamen 1. og 2. Del s. A., ansat som Styrmand 1898 i 3 m. Sk. »Gertrud«, senere D. F. D. S. i S/S »Charkow«; s. A. ansat i D. S. B. ved Korsør-Kiel Ruten, senere ved Storebælts-, Gedser- og Lillebæltsoverfarten. 1914 Skibsfører ved Lillebæltsoverfarten, 1929 Overfartsleder ved Storebæltsoverfarten. Tog sin Afsked med Pension 1936. R 1934. I ca. 4 Aar Formand for Statsbanernes Skibsførerforening. I en Aarrække Menighedsraadsmedlem og Søretsmedlem i Korsør.

Adr.: Blegdamsvejen 102, København Ø.

EIRIKSSON, Jón, f. 20. Juli 1893 paa Island.



Søn af Gaardejer E. Eiriksson og Hustru Jóna Bergljót, f. Einarasdóttir; g. 1933 m. Bjórt, f. Einarasdóttir. Til Søs, sejlet med forskellige islandske Skibe. Paa Navigationsskole paa Bogø, Styrmands- og Skibsførereksamen, ansat som Skibsfører 1931 i Eimskipafjelag Íslands i S/S »Lagarfoss«.

Adr.: Frederiksborgvej 177, København N.

EJLERSKOV, Hans, f. 15. Marts 1897 i Skanderup.



Søn af Formand i D. S. B. H. Ejlerskov og Hustru Ane Katherine, f. Johansen; g. 1929 m. E. Jacobsen. Til Søs 1912 m. Sk. »Charlotte« af Vejle, senere danske og norske Sejlskibe. Paa Navigationsskole

paa Fanø 1922, Styrmandseksamen 1923, Skibsførereksamen 1924, 3. Styrmand s. A. i D. F. D. S. i S/S »Maine«, 2. Styrmand 1928 i S/S »Odin«, senere S/S »Maryland«; p. t. fung. 1. Styrmand i S/S »Aarhus«.

Adr.: Strandboulevarden 98, København Ø.

EKHOLDT, Erhard H., f. 19. Okt. 1881 i Faxe.

Søn af Lærer I. H. Hansen. Til Søs med forskellige Skibe. Paa Navigationsskole paa Bogø 1903, Styrmandseksamen 1. og 2. Del 1904; ansat som Styrmand s. A. i D. F. D. S. i forskellige Skibe, bl. a. 11 Aar i S/S »Frederik VIII«, Skibsfører 1932 i S/S »Virginia«, p. t. Fører i S/S »Kong Haakon«.

Adr.: Sct. Jacobsgade 3, København Ø.

ELBERG, Hans, f. 11. Okt. 1863 i Lammerts-



berg. Søn af Landmand Lorenz Elberg og Hustru Maren, f. Boysen, Datter af Navigationslærer Boysen, Skovby; g. 1888 m. Jesine, f. Jørgensen, Barsmark. Til Søs 1879 med Bk. »Marie Louise« som

Dreng, Letmatros og Matros paa Kina-Kysten til 1883. Paa Navigationsskole i Aabenraa 1883. Styrmandseksamen 1884; ansat 1885 i Bk. »F. C. Sieben« som 2. Styrmand og senere 1. Styrmand. Gik 1889 i Land og blev Gaardejer i Barsmark. Aftjente 1884—85 Værnepligt i den tyske Marine. 1926 Revisor i Aabenraa Andelsmejeri.

Adr.: Hjelmallé 5, Aabenraa.

ELBERG, Jes Jørgensen, f. 16. Juni 1889 i



Barsmark. Søn af fhv. Styrmand og Gaardejer H. Elberg og Hustru Jesine, f. Jørgensen; g. 1921 m. Meta, f. Nissen, Aabenraa. Til Søs 1905 m. tysk Skoleskib »Grossherzogin Elisabeth«, derefter Fsb. »Jupiter« af København o. a. Paa Navigationsskole i Aabenraa 1910, Styrmandseksamen 1911, Skibsførereksamen 1919 fra Flensborg Navigationsskole; ansat som Styrmand 1912 i Rederiet Arnkiehl & Clausen i S/S »Beta«, senere Rederiet Holm & Molzen i S/S »Glückauf«, 1919 Styrmand i D. F. D. S. i S/S »Nidaros«, senere andre af Selskabets Skibe, 1925 Reservefører; 1927 Fører i S/S »Carl« af Rederiet Clausen, Haderslev, 1932 i D/S »Progress«s forskellige Skibe; gik i Land 1937 og har siden været Formand i københavnsk Kulforretning. Aftjent Vær-

nepligten i den tyske Marine 1911. Deltog i Verdenskrigen 1914—19. Var 1915 med Blokadebryderen S/S »Kronborg« fra Wilhelmshafen til Sydafrikas Østkyst med Ammunition og Medicin til General Lettow Forbecks Tropper. E.K². E. K¹. Hanseaterkurs II. og I.

nepligten i den tyske Marine 1911. Deltog i Verdenskrigen 1914—19. Var 1915 med Blokadebryderen S/S »Kronborg« fra Wilhelmshafen til Sydafrikas Østkyst med Ammunition og Medicin til General Lettow Forbecks Tropper. E.K². E. K¹. Hanseaterkurs II. og I.

Adr.: Schubertsvej 10, København V.

ELBERG, Jørgen, f. 2. Juni 1897 i Barsmark.



Søn af fhv. Styrmand og Gaardejer H. Elberg og Hustru Jesine, f. Jørgensen; g. 1921 m. Elnore, f. Erichsen, Aabenraa. Til Søs 1913 med 4 m. Bk. »Issebek«, 1919 m. Fsb. »Rjukan« af København. Paa

Navigationsskole i Svendborg 1920, Styrmandseksamen 1921, Skibsførereksamen 1927; ansat som Styrmand 1921 i A. P. Møllers Rederi i S/S »Arnold Mærsk«, senere i S/S »Elisabeth Mærsk« o. a. 1925 i S/S »Delta« af Rederiet Arnkiehl & Clausen, Aabenraa, 1928 i S/S »Skagerak« af D/S »Progress«, senere andre af dette Rederis Skibe indtil 1931, derefter i forskellige af Rederiet M. Jebsens Skibe i Fart paa Kinakysten, bl. a. S/S »Clara Jebsen«, 1935 Skibsfører i S/S »Michael Jebsen«; p. t. samme Skib. Laa under Krigen i Valparaiso med 4 m. Bk. »Issebek«. Adr.: Gammel Kongevej 26, Aabenraa.

ELLEHAMMER, Hans Henrik, f. 5. Maj 1888



i Bakkebølle. Søn af Skibsfører Chr. Ellehammer og Hustru Hansigne, f. Køhler. Til Søs 1903 med Sk. »Maagen« af Thurø, senere andre danske Sejlskibe fra Svendborg og Marstal. Paa Navigationsskole paa

Bogø 1909, Styrmandseksamen 1. og 2. Del 1910, 2. Styrmand 1911 i D. F. D. S., 1912 udnævnt til 2. Styrmand paa S/S »Esbern Snare«, 1. Styrmand 1929, p. t. fungerende Fører paa S/S »Falken«.

Adr.: Bakkebølle pr. Nyraad.

ELGAARD-KNUDSEN, H. Til Søs med forskellige Skibe. Styrmands- og Skibsførereksamen.

Adr.: Korsør.

ELLEHAMMER, Thorvald Ole, f. 27. Sep. 1890 i Bakkebølle.



Søn af Skibsfører Chr. Ellehammer og Hustru Hansigne, f. Kjøller; g. 1917 m. Agnes, f. Rittmeyer. Til Søs 1906 med Sejlskib fra Thurø. Paa Navigationsskole paa Bogø 1914, Styrmandseksamen

1. og 2. Del 1915. 3. Styrmand 1918 i D. F. D. S., S/S »L. P. Holmblad«, 1922 2. Styrmand S/S »C. P. A. Koch«, 1930 1. Styrmand i S/S »Cimbria«, p. t. samme Skib.

Adr.: Schleppegrellsgade 1, 3., København N.

EMDAL, Mikkil Mikkelsen, f. 26. Sep. 1875 i Malling ved Aarhus.



Søn af Gaardejer R. P. M. Emdal, Malling; g. 1905 m. Karen, f. Sørensen, Malling. Til Søs 1894 m. Sk. »Emanuel«, senere Sk. »Castor«, Sk. »Elida«, engelsk Bk. »Golden Gate«. Paa

Navigationsskole paa Fanø 1898, Styrmandseksamen 1. og 2. Del 1899. Styrmand 1903 i D. F. D. S.; sejlede med forskellige af Selskabets Skibe,

bl. a. som 1. Styrmand i Skoleskibet »Viking«; Skibsfører i S/S »Brasilien« 1928, p. t. Fører af S/S »Dr. Alexandrine«. I.F.3. 1934. I Bestyrelsen for Dansk Skibsførerforening.

Adr.: Grenaagade 3, København Ø.

ENDRUP, E. K. f. 31. Aug. 1906. Til Søs med forskellige Skibe. Styrmands- og Skibsførereksamen. Har sejlet som Styrmand i Ø.K.

Adr.: Jomfrustræde 5, Præstø.

ENGSTED, Frederik, f. 8. Nov. 1901 i Sønderho, Fanø. Søn af Havnebetjent S. Engsted og Hustru Maren, f. Mikkelsen; g. 1927 m. Ingeborg, f. Brinch. Til Søs 1916 med Sk. »Dorothea«, senere med danske og kanadiske Sejl- og Dampskibe. Paa Navigationsskole paa Fanø 1922, Styrmandseksamen 1923, Skibsførereksamen 1924; ansat som Styrmand s. A. i Rederiet »Torm«, København, S/S »Freja«. 1928—33 i D. S. B., Storebælts-Overfarten, 1933 ansat som Fiskeriassistent; siden 1935 Styrmand i Redningsdamperen »Vesterhavet«.

Adr.: Kronprinsensgade 35, Esbjerg.

ENNÉ, E. G., f. 7. Aug. 1905. Til Søs med forskellige Skibe, bl. a. Skoleskibet »København«. Styrmands- og Skibsførereksamen. Ansat som Styrmand i Ø. K. i forskellige Skibe, p. t. M/S »India«.

Adr.: Victor Bendixgade 1, København Ø.

ERICHSEN, Anders Martin, f. 26. Juni 1872 paa Thurø. Søn



af Skibsfører Erik Erichsen, Thurø; g. 1898 m. Ellen, f. Poulsen, Køge. Til Søs 1887 m. Sk. »Frederikke«, Sk. »Garibaldi«, Sk. »J. M. Nielsen«, Sk. »Jens«, 3 m. Sk. »Ivar«, Skbg. »Amor«, Sk.

»Doris«, 3 m. Sk. »Erik«. Paa Navigationsskole i Svendborg 1892, Styrmandseksamen 1. Del 1893, 2. Del 1894; ansat som Styrmand s. A. i Skbg. »Christine«, Fanø Bk. »Else«, Sk. »Elise«, Sk. »Estrup«, Sk. »J. M. Nielsen«, 3 m. Sk. »Clytia«; Skibsfører 1904 i 3 m. Sk. »Clytia«, senere Sk. »I. M. Nielsen«. Fører og Reder af 3 m. Sk. »Willemoes«, 4 m. Sk. »Else« og 3 m. Sk. »Havet«. Til Orlogs 1892 med »Diana« paa Island.

Adr.: Thurø By pr. Svendborg.

ERICHSEN, Carl Ejnar, f. 2. Sept. 1890 i København. Søn af Bogholder C. Erichsen, København; g.



1917 m. B. S. Jensen, Nørre Sundby. Til Søs 1906 med 3 m. Sk. »Emanuel«, derefter 3 m. Sk. »Rolf«, tysk 3 m. Sk. »Alide«, norsk Bk. »Glance«,

»Australia« og »Pestalozzi« o. a. Paa Navigationsskole i Svendborg 1913, Styrmandseksamen 1. og 2. Del 1914; ansat som Styrmand s. A. i C. K. Hansens Rederi i S/S »Brattingsborg«, senere S/S »Stjerneborg« og S/S »Taarnborg«. Ansat ved D. S. B.s Færgefart 1919 paa forskellige Ruter, siden 1935 paa D. S. B.s Aarhus-Kontor. Sænket med S/S »Stjerneborg« 1916 i Middelhavet.

Adr.: Dalgas Avenue 9, Aarhus.

ERICHSEN, Christian Gottlieb, f. 19. Marts 1898 i Korsør. Søn af Maskinm. Falle-



Erichsen og Hustru Marie, f. Nielsen; g. 1928 m. Claudia, f. Nielsen, Nordby, Fanø. Til Søs 1912 med Sk. »Columbus« af Rønne, Sk. »Marie«, derefter Skbg. »Phønix«, 3

m. Sk. »Freja«, norsk Fsb. »Songelv«, Bk. »Oakhurst«, engelsk 4 m. Bk. »Wimeria«, norsk Fsb. »Finnskog« o. fl. Paa Navigationsskole 1920 paa Fanø, Styrmandseksamen 1921, Skibsførereksamen 1922 ansat som Styrmand 1923 i D. F. D. S. i S/S »Aarhus«, senere andre af Selskabets Skibe, 1935 1. Styrmand i S/S »Svanholm«; p. t. M/S »C. F. Tietgen«. Radiotelefonisteksamen 1936. Blev 1917 torpederet med norsk Fsb. »Songelv« i Atlanterhavet. Optog 1923 med S/S »Moskov« 22 Skibbrudne i Nordsøen fra engelsk S/S »Villarell«; fik derfor Belønning af Rederiet.

Adr.: Rovsingsgade 13, København.

ERICHSEN, Edward William, f. 12. Jan. 1888



i Karrebæksminde. Søn af Skibsfører E. E. Erichsen; g. 1925 m. Sarah, f. Thorsteinsson, Trangisvaag. Til Søs 1903 med Skbg. »Fritz Emil« af Thurø, senere engelsk Fsb. »Desdemona« af Liverpool, 3 m. Sk.

»Fylla« og tysk Fsb. »Schwarzenbek« af Hamborg. Paa Navigationsskole i København 1906, Styrmandseksamen 1. Del 1907, 2. Del 1908. Til Orlogs 1911—12 med »Islands Falk«, Styrmand i C. K. Hansens Rederi 1912. I D. F. D. S. 1913. Sejlet som Styrmand i forskellige af Selskabets Skibe. Skibsfører 1937 i samme Selskab, p. t. Fører af S/S »Charkow«. Forliste 1904 i den svenske Skærgaard med Skbg. »Fritz Emil«. Bestyrelsesmedlem i D. F. D. S.s Begravelseskasse.

Adr.: Lindenovsgade 7, København Ø.

ERICHSEN, Egidius, f. 15. Nov. 1886 i Ærøskøbing. Søn af Skibsfører Th. Erichsen, Ærøskøbing; g. 1913 m. Christine, f. Albertsen, Ærøskøbing. Til Søs 1901 med Sk. »Andreas«, derefter 3 m. Sk. »Thor«, Bk. »Agent Petersen«.



1936 ansat som Skibsinspektør i D. F. D. S. Forliste med Sk. »Andreas« 1902 ved Kronstadt (Oversejling). Til Orlogs 1909. Optog med Bk. »Agent Petersen« ved Azorerne skibbruden Besætning fra forlist italiensk Bk. Anerkendelseskrivelse fra Rederiet.

Adr.: Thorkild Badensvej 8, København Hellerup.



ERICHSEN, Peter Frederik, f. 27. Jan. 1887 i Aabenraa. Søn af Drejermester F. L. Erichsen, Aabenraa; g. 1927 m. Else, f. Petersen. Til Søs 1902 med tysk Bk. »Lühe«, senere tysk 4 m. Bk. »Pisagua«, tysk 4 m. Bk. »Hans«. Paa Navigationsskole i Aabenraa 1907, Styrmandseksamen 1908, Skibsførereksamen 1911; ansat som Styrmand 1908 i Rederiet Jebsen, Aabenraa; paa Kinakysten i 3 Aar, derefter i D. F. D. S. i forskellige af dette Selskabs Skibe, bl. a. S/S »Frederik d. VIII«, 1922 ansat ved Fiskerikontrollen, er nu Fiskerikonulent ved Statens Fiskerikontrol. Aftjent Værnepligt i den tyske Marine 1908—09.

Adr.: Østerbrogade 150, København Ø.

ERIKSEN, Aage Christian Marius, f. 8. Nov. 1896 paa Frederiksberg. Søn af Kommunelærer Moritz Eriksen; g. 1931 m. Marie Christine Schärfe. Til Søs m. Skoleskibet »Georg Stage«, 1912 med norsk Bk. »Altavela«, 1913 Sk. »Forældres Minde« af



Ærøskøbing. 1914 S/S »Hans Egede«, 1915 Bk. »Ceres« o. a. Paa Navigationsskole i København 1919, Styrmands- og Skibsførereksamen 1921, Radioeksamen 1922; ansat som Styrmand s. A. i D/S »Myren«, senere i 3 m. Sk. »Maren« af Egersund, 3 m. Sk. »Nathalia« af Marstal, S/S »Victoria«, D. F. K., o. a. 1935 Skibsfører i S/S »Victoria«; p. t. S/S »Alf«. Aftjent Værnepligt 1916—19 med Undervandsbaad »Triton«. Forlist under Storm med 3 m. Sk. »Maren« af Egersund ved Norges Kyst udfør Henøy 1923. S/S »Victoria«, D. F. K., paasejlet af engelsk Dampner »Cormount« i Nordsoen 1937, hvor S/S »Victoria« kæntrade i Løbet af 10 Minutter og sank efter 2 1/2 Døgn.

Adr.: Niels Finsensalle 94, Søborg.

ERIKSEN, Aksel Kristian, f. 14. Maj 1911 i Marstal. Søn af Skibsbygmester Erik Eriksen, Marstal; g.



1934 m. Dagny, f. Hansen, Marstal. Til Søs 1925 med Sk. »Christiane«, senere Sk. »Minde«, 3 m. Sk. »Emanuel«, M/Sk. »Bien« og andre Skibe. Paa Navigationsskole i Marstal 1932, Styrmandseksamen 1934; ansat som Styrmand s. A. i 3 m. Sk. »Sif« af Marstal, derefter i S/S »Nell«, 3 m. M/Sk. »Elisabeth«; p. t. samme Skib. Til Or-

logs 1932 med Inspektionsskibet »Hvidbjørnen« til Island. Forliste 1929 i Østersøen med 3 m. Sk. »Emanuel«; kom i Land med Redningsbaaden efter 24 Timers Roning.

Adr.: Havnegade 18, Marstal.

ERIKSEN, Albert Vilhelm, f. 23. Okt. 1894 i Masnedsund. Søn af Kaptajn A. Eriksen (Gedser-Warne-münde); g. 1920 paa Nordsøen m. Eva, f. Svendsen. Til Søs 1908 med Skoleskibet »Georg Stage«, derefter Sk. »Karla«, engelsk Bk. »Belford«, tysk Fsb.



»Werner Finnen« og forskellige danske Sejlskibe. Paa Navigationsskole paa Bogø 1916, Styrmands-eksamen 1917, Skibsførereksamen 1918; ansat som Styrmand 1918 i Rederiet J. Lauritzen i S/S »Fylla«, derefter i D/S »Atalanta« i forskellige Skibe. Skibsfører 1922 i S/S »H. V. Fisker«, senere S/S »Sierra Nevada« og S/S »Sierra Morena«; p. t. Fører i M/S »Tureby«. Til Orlogs 1914—16 med Torpedobaad »Delfinen«. Forlist med Sk. »Karla« ved Australien 1910.

Adr: Lille Strandvej 18 A., 2., København Hell.

ERIKSEN, Chr., f. 5. Dec. 1866 i Marstal. Søn af Sømand A. Hansen Eriksen, Marstal; g. 1896 m. Anne, f. Hansen, Marstal Landsogn. Til Søs 1881 med J. »Hansine Marie«, senere J. »Haabet« og fl. a. Marstaler-Sejlskibe. Paa Navigations-skole i Marstal



1888, Styrmandseksamen 1. og 2. Del 1888, Styrmand 1890 i Sk. »Wemyss Castle« af Mar-

stal, senere i andre Sejlskibe. Skibsfører 1903 i 3 m. Sk. »Nathalia«, førte denne i 24 Aar. Gik i Land 1927.

Adr.: Møllergade 17, Marstal.

ERIKSEN, Edvard, f. 31. Maj 1904 i Marstal.



Søn af Skibsfører H. Eriksen, Marstal; g. 1929 m. Marie, f. Petersen. Til Søs 1918 med Sk. »P. R. Nielsen«, senere med 3 m. Sk. »Castor«, 4 m. Sk. »Gerda«, 3 m. Sk. »Arken« og flere andre Skibe. Paa Naviga-

tionsskole i Marstal 1925, Styrmands- og Skibsførereksamen 1926; ansat som Styrmand 1927 i D. F. D. S. i S/S »Hebe«, senere i S/S »Harald« og andre af Selskabets Skibe. Skibsfører 1928 i M/Gl. »Marstal« i Paketfart Marstal-København, derefter M/Gl. »Ærø« som Reder og Fører, p. t. samme Skib. Til Orlogs 1926 med Kt. »Thyra«.

Adr.: Niels Juelsgade 4, Marstal.

ERIKSEN, Erik P., f. 1. Maj 1867 i Bregninge,



Taaasinge. Søn af Savskærer Rasmus Eriksen; g. 1898 m. Olevine Olsen. Til Søs 1883 med Sk. »Solon«, senere Sk. »Anna Kristine« og med flere andre Skibe fra Svendborg og Thurø. Paa Naviga-

tionsskole i Svendborg 1895, Styrmandseksamen 1896; ansat som Styrmand 1897 i Rederiet F. W. Valentin i Sk. »Solon«, Sk. »Sofie« og flere andre. Skibsfører 1917 i 3 m. Sk. »Najaden«, senere Sk. »Pampa« og Sk. »Heimdal«. Gik i Land 1929. Er nu Inkassator for I. O. G. T. og Odd Fellow.

Adr.: St. Hansgade 25, Roskilde.

ERIKSEN, C. Til Søs med forskellige Skibe. Styrmands- og Skibsførereksamen.

Adr.: Njalsgade 10, København S.

ERIKSEN, C. J., f. 14. Dec. 1882. Til Søs med forskellige Skibe. Styrmandseksamen 1. og 2. Del. Sejlet som Styrmand og Skibsfører i C. K. Hansens Skibe; p. t. S/S »Silkeborg«.

Adr.: Zinnsgade 3, København Ø.

ERIKSEN, Hans Edvard, f. 15. Okt. 1867 i



Marstal. Søn af Skibsfører Erik Hansen Eriksen; g. 1893 m. Johanne Phillipson. Til Søs 1881 med J. »Anna«, derefter J. »Union« m. fl. Paa Navigations-skole i Marstal 1888, Styrmandseksamen s. A. Derefter ansat

som Styrmand i Skbg. »Atlantic« af Ærøskøbing, senere Skbg. »Amor«, 3 m. Sk. »Saga« og Bk. »Hydra«. 1901 Skibsfører i 3 m. Sk. »Heimdal«, derefter i eget Skib, Gl. »Solon« og J. »Paket«; drev en Del Aar Paketfart mellem København og Marstal, Femø og Fejø. Gik i Land 1927. Forliste 1888 med Skbg. »Allanick«.

Adr.: Gislev Kro, Fyn

ERIKSEN, Jacob Andreas, f. 12. Jan. 1895 i



Thorshavn. Søn af Postfører Hans David Niclasen; g. 1929 m. Augusta, f. Hansen. Til Søs 1914 m. Slup »Strey-moy« af Thorshavn, derefter forskellige danske Sejlskibe. Paa Navigations-skole i Svendborg 1926,

Styrmandseksamen 1927; ansat som Styrmand s. A. i D/S »Atalanta«, sidste Skib S/S »Havhestur«.

Adr.: Gasværksvej 5, 4., København V.

ERIKSEN, Peter Holm, f. 9. Aug. 1908 i



Nordby. Søn af Skibsfører W. Eriksen og Cecilie, f. Holm, Nordby; g. 1936 m. Johanne, f. Hjort, Nordby. Til Søs 1924 med Skoleskibet »Viking«, 3 m. Sk. »Caroline«, senere i D. F. D. S.s forskellige Skibe. Paa

Navigationsskole i Nordby 1930, Styrmandseksamen 1931, Skibsførereksamen 1932; ansat som Styrmand 1933 i Skoleskibet »Danmark«, senere i D. F. D. S.s M/S »Parkeston« og andre af Rederiets Skibe; p. t. igen i Skoleskibet »Danmark« som Styrmand.

Adr.: Nordby, Fanø.

ERIKSEN, Peter Theodor, f. 24. Sep. 1902 i



Kragenæs. Søn af Skibsfører E. Eriksen, Kragenæs; g. 1926 m. Ellen, f. Albertsen, Ommel. Til Søs 1919 med Sk. »Aretis«, senere 3 m. Sk. »Elisabeth«, 3 m. Sk. »Castenskjold« o. a. Paa Navigations-skole

i Marstal 1924, Styrmandseksamen 1925, Skibsførereksamen 1926; ansat som Styrmand 1926 i A. P. Møllers Rederi i S/S »Arnold Mærsk«, sejlede efterhaanden med flere af dette Rederis Skibe, p. t. S/S »Agnete Mærsk«.

Adr.: Ommel pr. Marstal.

ERIKSEN, Rasmus, f. 3. Nov. 1907 i Krage-
næs. Søn af Skibsfører Erik Eriksen,
Kragenæs; g. 1936 m. Gunhild, f. Jen-
sen, Marstal. Til Søs med Gl. »Marie«,
Bk. »Claudia«, 3 m. Sk. »Dronning
Margrethe«. Paa Navigationsskole i
Marstal 1930, Styr-
mandseksamen 1931, Skibsførereksamen 1932;
ansat som Styrmand 1932 i J. Lauritzens S/S
»Jenny«, S/S »Laura«, S/S »Nordsøen«, S/S
»Nancy«; Styrmand og Telegrafist i M/S »Afri-
can Reefer«. Til Orlogs 1929 med Orlogsskibet
»Olfert Fischer«. Radioeksamen 1932.

Adr.: Mellemgade, Marstal.

ERIKSEN, Richard, f. 26. Dec. 1902 i Vejle.
Søn af Forvalter E.
R. Eriksen; g. 1929
m. Inga, f. Herling.
Til Søs 1917 med
Jsk. »Lisbeth« af
Vejle, senere Sko-
leskibet »Køben-
havn«, Sk. »Elise«
af Thurø, Bk. »Ky-
lemore«. Paa Navi-
gationsskole i Kø-
benhavn 1923, Styrmands- og Skibsførereksamen
1924; ansat som 3. Styrmand 1924 i D. F. D. S.,
2. Styrmand 1928; sidste Skib S/S »United Sta-
tes«. Styrtede i Lasten paa S/S »United States«
i Januar 1930 og blev 100 pCt. Invalid.

Adr.: Formosavej 35, St., København S.

ERIKSSON, Erich Albert, f. 9. Juni 1905 i
Hamborg. Søn af Maskinsnedker A. E. Eriksson
og Hustru Therese, f. Svensson; g. 1936 m. He-
lene Eriksson. Til Søs 1921 med 3 m. Sk. »Heim-
dal« af Marstal, senere andre danske Sejlskibe.
Paa Navigationsskole i København 1925, Styr-

mandseksamen 1927, Skibsførereksamen 1928.
Styrmand 1927 i D. F. D. S., 3. Styrmand i S/S
»Sleipner«, 1934 2. Styrmand i S/S »Hinds-
holm«, p. t. 2. Styrmand i S/S »Jolantha«.

Adr.: Viborggade 82 A, København Ø.

ESKESEN, Arne, f. 31. Dec. 1899 i Hvidbjerg.
Søn af Statsplantør
H. P. Eskesen, Hvid-
bjerg; g. 1925 m.
Dorthea Marie, f.
Lybecker. Til Søs
1916 med Fsb. »As-
gerd«, senere svensk
Bk. »Argo«, S/S
»Danebrog«, Bk.
»Lysglimt«. Paa Na-
vigationsskole paa



Fanø 1920, 1921—23 med S/S »Niobe«, S/S
»Inge«, Bk. »Thorvaldsen« og S/S »Nerma«.
Styrmands- og Skibsførereksamen 1923; ansat
som Styrmand 1923 i M/S »Svendborgsund«,
senere 3 m. Sk. »Eva«, 3 m. Sk. »Jens Nielsen«.
Frekventerede Polyteknisk Lærestanstalt i 4 Aar.
1930 Ansættelse som Navigationslærer ved Navi-
gationsskolen paa Fanø.

Adr.: Nordby, Fanø.

ESKILDTSEN, S. P., f. 28. Maj 1888. Til Søs
med forskellige Skibe. Styrmandseksamen 1. og
2. Del. Sejlet i forskellige af D. F. D. S.s Skibe
som Styrmand.

Adr.: Ourøgade 38, København Ø.

ESPENSEN, Laurits Skamby, f. 13. Okt. 1883
i Ærøskøbing. Søn af Skibsfører H. Espensen
og Hustru Christine, f. Skamby; g. 1909 m.
Christine, f. Huss. Til Søs 1897 med Sk.
»Christine« af Ærøskøbing, derefter forskellige
Sejlskibe af Marstal. Paa Navigationsskole i Mar-
stal 1906, Styrmandseksamen 1907; ansat som
Styrmand s. A. i 3 m. Sk. »Søstrene« af Mar-
stal, senere Sk. »Thyra« af Marstal o. a., købte

1910 eget Skib, Sk. »Familiens Minde« og sejlede med dette indtil 1917, derefter med andre Motorsejlskibe; p. t. eget Skib, M/S »Dejrø« af Ærøskøbing.

Adr.: Ærøskøbing.

ESPENSEN, Andreas Martin, f. 25. Jan. 1893 i Ærøskøbing. Søn af Skibsfører Hans Espensen; g. 1918 m. Cecilie Marie, f. Kastrup, Ærøskøbing. Til Søs 1907 med Sk. »Christine«, senere Sk. »Familiens Minde«, Sk. »Karl« og m. Sk. »Halmø« af Ærøskøbing i Nord-Østersøen og til New Foundland. Paa Navigationsskole i Marstal 1914, Styrmandseksamen 1. og 2. Del 1915. Ansat som Styrmand 1915 i 3 m. Sk. »L. I. Bager« af Marstal, 1916—18 i Rederiet A. P. Møller, Skibsfører 1919 paa Sk. »Uranus« af Marstal, 1920 m. 3 m. Sk. »Neptun« til New Foundland og Vestindien, 1924 ansat som Fører i D/S »Ærø«, p. t. M/F »Ærø«. Aftjent Værnepligt 1918—19. Bestyrelsesmedlem i Ærøskøbing Skipperkasse, korresponderende Reder i Rederiet A/S »Fuglen«, Ærøskøbing.



Adr.: Ærøskøbing.

EVERS, Alfred, f. 30. Dec. 1896. Til Søs med forskellige Skibe. Paa Navigationsskole i København 1921, Styrmands- og Skibsførereksamen 1922. Sejlet som Styrmand og Skibsfører i D/S »Dania«, p. t. Fører af S/S »Irene Maria«.

Adr.: Jægerhuset, Odderup pr. Næstved.

FABRICIUS, Christian Jørgensen, f. 27. Jan. 1876 i Marstal. Søn af Skibsfører Daniel Lauritz Fabricius; g. 1901 m. Marie, f. Johansen. Til Søs 1890 med J. »Hansine Marie«, senere



»Kristian«. Gik i Land 1918. Adr.: Reberbanen, Marstal.

FABRICIUS, Christian Vilhelm, f. 18. Nov. 1879 paa Samsø. Søn af Skibsfører A. A. Fabricius og Hustru Ane Johanne, f. Nielsen; g. 1913 m. Dagmar Lykke, f. Sørensen. Til Søs 1894 i Sk. »Agnes« af Svendborg, senere danske, norske og engelske Sejlskibe.



Paa Navigationsskole paa Bogø 1898, Styrmandseksamen 1. og 2. Del 1899, Styrmand 1901 i færøisk Skønnert, 1903 Reserveløjtnant i Marinen. 1904—05 i Det Vestindiske Kompagni. 1905 Styrmand i Fyrvæsenet. 1917—22 Reservefører i Vagervæsenet, 1922—28 Bestyrer af Nordjyllands Redningsvæsen. Senere Bestyrer af Det danske Redningsvæsen. 1923 R., 1937 DM., 1929 I.F.3., 1935 R. af svensk Nordstjerne Orden. 1930 Officer af den belgiske Kroneorden.

Adr.: Sortedamsdosseringen 65 B, Kbhvn. Ø.

FABRICIUS, Jens Henrik, f. 10. Sep. 1886 paa Samsø. Søn af Skibsfører A. A. Fabricius og Hustru Johanne, f. Nielsen; g. 1921 m. Mathilde, f. Jacobsen. Til Søs 1902 med Sk. »Najaden« af Faaborg, derefter i danske, norske og amerikanske Skibe. Paa Navigationsskole i Svendborg



1911, Styrmandseksamen 1. og 2. Del 1912, Styrmand 1913 i D. F. D. S. (Aspirant i S/S »Aarhus«), 2. Styrmand 1915 i S/S »Jolantha«, 1929 1. Styrmand i S/S »Ebros«, p. t. 1. Styrmand i S/S »Berghenhus«. Adr.: Gl. Kongevej 157, Københ. F.

FABRICIUS, Jens Pofler, f. 1. Jan. 1889 i Marstal. Søn af Skibsfører Heinrich Fabricius; g. 1916 m. Anna, f. Johansen. Til Søs 1906 m. danske og tyske Sejlskibe. Paa Navigations-skole i Marstal 1912. Styrmandseksamen 1913. Styrmand 1914—16 i forskellige Rederier. Skibsfører 1917 i Sejlskibe, 3 m. Sk. »Norden«, Bk. »Valdivia«; p. t. M/S »Martha«.



Adr.: Skovgyden, Marstal.

FABRICIUS, Johannes, f. 27. Sep. 1882 i Tversted Sogn. Søn af Forpagter Ferdinand Fabricius og Hustru Gordia, f. Nielsen; g. 1912 m. Carla Caroline Hansen. Til Søs 1897 med »Georg Stage«; senere med Fanø Skibe og engelske Sejlskibe. Paa Navigations-skole i Aalborg 1903. Styrmandseksamen 1.



og 2. Del 1904. Understyrmand med »Georg Stage« 1904. Styrmand i Em. Z. Svitzer's Bjergningsentreprise til 1909. Skibsfører i Em. Z. Svitzer's »Hertha« ca. 1911. Senere S/S »Svava«. I S/S »Protector« paa Station i Røde Havet under Verdenskrigen. 1918 fratraadte Em. Z. Svitzer og blev ansat som Havarieekspert hos »De private Assurandører« og »Den københavnske Søassuranceforening«. 1910 Reserveløjtnant.

Adr.: Overgaden neden Vandet 29, 5., København K.

FABRICIUS-JØRGENSEN, S. E. Til Søs med forskellige Skibe. Styrmands- og Skibsfører-eksamen. Styrmand i D/S »Øresund«, p. t. S/S »Sverige«.

Adr.: Korsørgade 35, København Ø.

FABRICIUS, Lauritz Johannes, f. 30. Dec. 1886 i Marstal. Søn af Skibsfører J. H. Fabricius og Hustru Caroline Martine, f. Pofler. Til Søs 1901 m. 3 m. Sk. »Thekla«, senere med 3 m. Sk. »Eos« af Marstal, Fsb. »Susanna« af Hamborg og andre uden-



landske Sejlskibe. Paa Navigationsskole i Marstal 1907, Styrmandseksamen 1. Del 1908, 2. Del 1909; ansat som Styrmand 1911 i 3 m. Sk. »Esther« af Marstal, 1913 Skibsfører i 3 m. Sk. »Hekla« af Marstal, derefter S/S »Niels« o. a., 1924 Fører af 3 m. Sk. »Arken« af Marstal, fra 1925 eget Skib, M/Gl. »Anna« af Marstal. Forlist med Sk. »Arken« 1924.

Adr.: Sygehusvej, Marstal.

FABRICIUS, Niels Oskar, f. 2. April 1889 i Magleby. Søn af Forpagter O. Fabricius og Hustru Kirstine, f. Nielsen. Til Søs 1904 med

Skoleskibet »Georg Stage«, senere med danske og norske Sejlskibe, engelske og hollandske Dampere. Paa Navigationsskole i Svendborg 1910, Styrmandseksamen 1. Del 1911, 2. Del 1912. Først ansat som Styrmand i Marstaler-Skonnert, derefter 1913 i D. F. D. S. som 2. Styrmand i S/S »Hjelm«. Reserveløjtnant i Marinen fra 1914—19. 2. Styrmand i D. F. D. S. 1922, 1. Styrmand 1928 i S/S »Dania«; p. t. 1. Styrmand i S/S »Algarve«.

Adr.: Gislev, Fyn.

FAGE PEDERSEN, Svend, f. 15. April 1902 i Nyrup. Søn af Købmand Conrad Pedersen og Hustru Ane Christine, f. Sørensens; g. 1929 m. Anna Marie, f. Mygind. Til Søs 1918 m. Skoleskibet »Georg Stage«, senere danske og norske Sejlskibe. Paa Navigationsskole i Marstal 1924, Styrmandseksamen 1925, Skibsførereksamen 1926; ansat som 2. Styrmand s. A. i Em. Z. Svitzers Bjergnings-Entreprise i S/S »Gorm«, 1930 1. Styrmand paa S/S »Geir«. Skibsfører 1932 i S/S »Svava«; p. t. Fører af engelsk Bjergningsdamper »Preserver«, stationeret i Aden, Arabien.



Adr.: Holsteinsgade 42, København Ø.

FAGE PEDERSEN, Jens Peder, f. 16. Maj 1892 i Skagen. Søn af Skibsfører P. C. Møller Pedersen og Hustru, f. Kruse; g. 1915 m. Selma, f. Nørregaard. Til Søs 1908 med forskellige danske, tyske og engelske Sejlskibe paa Langfart. Paa Navigationssko-



le i Svendborg 1913, Styrmandseksamen 1. og 2. Del 1914; ansat som Styrmand 1915 i D/S »Heimdal« i S/S »Helga«, senere i forskellige andre Selskaber i oversøisk og Nord- og Østersøfart, derefter i D/S »Activ«, Korsør, 1933 Skibsfører i dette Selskab S/S »Avance«, p. t. Fører i D/S »Hetland«s S/S »Ryaa«. Til Orlogs 1915. Torpederet 1916 med S/S »Helga« i Kanalen. Forlist med S/S »Fredensbro« paa Delaware Floden 1926.

Adr.: Holsteinsgade 52, 5., København Ø.

FALK, Andreas Christian, f. 3. Juli 1875 i Pedersker, Bornholm. Søn af Snedker Jørgen Falk, Pedersker; g. 1903 m. Cornelia, f. Christensen, Rønne. Til Søs 1891 med Bg. »Allianze«, derefter 3 m. Sk. »Margrethe«, Sk. »Zephyr«, Bk. »Thor« og Sk. »Terpsichore«.



Paa Navigationsskole i Rønne 1899, Styrmandseksamen 1. og 2. Del 1900; ansat som Styrmand 1901 i D. F. D. S. i S/S »Leopold II«, derefter forskellige andre af Selskabets Skibe. Skibsfører 1924 i samme Selskab i S/S »I. C. Jacobsen«, senere andre, p. t. S/S »Odin«.

Adr.: Faaborggade 5, København Ø.

FALK, Conrad Marluf, f. 12. Sep. 1885 paa Romø. Søn af Skibsfører Hans Petersen Falk, Romø; g. 1920 m. Christine, f. Christensen, Højer. Til Søs 1900 med S/S »Danmark«, senere med S/S »Vesta«, Fsb. »Rigel«, 4 m. Bk. »Pangam«, svensk Bk. og andre



Skibe. Paa Navigationsskole i Altona 1907. Styrmandseksamen 1908, Skibsførereksamen 1913 i Danzig. Styrmand 1909 i Rederiet Petersen, Flensborg, S/S »Königsau«, S/S »Cornet«, Hamborg/Danzig Liniens S/S »Harmonia«. Senere med forskellige danske Skibe. Er nu ansat som Styrmand i D/S »Progress« i S/S »Sigrid«. Til Orlogs i den tyske Marine i S/M/S »Pommern«. Under Verdenskrigen Underofficer i 4½ Aar. Dekoreret med Ty. Æ. K. 2.

Adr.: Romø.

FALK, Rupert, f. 9. Okt. 1914 i København. Søn af Maskinmester P. H. Falk. Til Søs 1930 med M/S »Asia«. Paa Navigationsskole i København 1936, Styrmandseksamen 1937, Skibsførereksamen 1938.



Adr.: Vigerslev Allé 36, Kbh. Valby.

FARUP, Sigvald Johannes, f. 21. Nov. 1899 i Nordby, Fanø. Søn af Kaptajn Søren Farup og Hustru Anna, f. Larsen; g. 1925 m. Lena Midjord Petersen. Til Søs 1915 med Bkt. »Jenny« af Marstal, derefter andre Skibe. Paa Navigationsskole paa Fanø 1922, Styrmandseksamen 1923, Skibsførereksamen 1928. Ansat som Styrmand 1923 i D/S »Dania«, 1928 Skibsfører i samme Selskab i S/S »Irene Maria«, p. t. Fører i S/S »Cyril«.



Adr.: Fuglebakkevej 87, St., København F.

FAUERSKOV, Gerhard, f. 7. Juni 1890 i Marstal. Søn af Lods Chr. Fauerskov, Marstal;

g. 1920 m. Anna, f. Rosenbæk. Til Søs 1905 med Marstaler-Sk. »Málfridur«, senere andre Marstaler-Skonnerter. Paa Navigationsskole i Marstal 1911, Styrmandseksamen 1. og 2. Del 1912, Styrmand 1913 i Sk. »Jenny« af Marstal, senere i Marius Nielsens Rederi og derefter ansat ved Lodseriet i Marstal 1923—29, p. t. Lods i Esbjerg. Forlist ved Fornæs 1909 med Sk. »Eden«.

Adr.: Spangsbjergsgade 9, Esbjerg.

FAUERSKOV, Christian Peter, f. 8. Dec. 1855 i Marstal. Søn af afd. Lods Christian Peter Fauerskov; g. 1886 m. Caroline, f. Petersen. Til Søs 1870 med forskellige Sejlskibe. Paa Navigationsskole i Marstal 1880, Styrmandseksamen 1880, Styrmand s.



A. i Sejlskibe fra Marstal og Rudkøbing. Ansat i Krydstoldvæsenet 1884—89. Lods ved Marstal Lodseri 1889—1923. 1923 afgaaet som Lods paa Grund af Svagelighed.

Adr.: Marstal.

FAURSCHOU, Kaj Kjeldsen, f. 25. Okt. 1878 i Aalborg. Søn af Isenkræmmer P. C. Faurshou; g. 1904 m. Margrethe Paulsen. Til Søs 1893 m. Skoleskibet »Georg Stage« og senere med forskellige Sejlskibe. Paa Navigationsskole 1898 i Svendborg, Styrmandseksamen 1. og 2. Del 1898; Styrmand 1901 i D. F. D. S., senere Rederiet »Torm«. 1924 Skibsfører i Siam Steam Navigation Company i



Bangkok; p. t. Fører af S/S »Suddhadib« af Bangkok.

Adr.: The Siam Steam Navigation Company, Bangkok.

FAURSCHOU, Karl Johan, f. 28. April 1908 i



Randers. Søn af Handelsingartner Jens Faurschou og Hustru Christine, f. Christensen; g. 1936 m. Ingrid, f. Petersen. Til Søs 1923 m. 3 m. Sk. »Erhardt« af Svendborg, 1924 paa Sømandshøjskolen i Svendborg. Paa

Navigationsskole i København 1929, Styrmandseksamen 1930, Skibsførereksamen 1931, 3. Styrmand 1934 i D. F. D. S. i S/S »Dronning Alexandrine«, p. t. 2. Styrmand i S/S »Koldinghus«.

Adr.: Lauravej 22, 3., Valby.

FAUSING, J. B. Til Søs med forskellige Skibe. Styrmands- og Skibsførereksamen. Ansat som Styrmand i Ø.K., sejlet i forskellige Skibe.

Adr.: Tomsgaardsvej 92. København N.

FENGER-ERIKSEN, Hans Frederik, f. 30.



April 1873 paa Lyø. Søn af Præst C. Chr. Eriksen og Hustru Hedvig, f. Fenger; g. 1900 m. Ellen, f. Krogh. Til Søs 1889 med Bk. »Herman« af Skelshør, senere Bk. »Pandur« og andre danske og engelske

Skibe. 1893 Matros i amerikansk Toldkrydser »R. Rush«. Paa Navigationsskole i Aalborg 1894, Styrmandseksamen 1. Del s. A., 2. Del

1897. Ansat som Styrmand 1895 i Rederiet L. H. Carl i S/S »Magnus«, senere S/S »Helga«. 1899 1. Styrmand i Ø. K.s S/S »Natuna«. 1900 Skibsfører i samme Skib, derefter Fører af S/S »Maha Vajiravudh«. 1904 ansat som Skibsfører i C. K. Hansens Rederi, først i S/S »Kronborg«, senere S/S »Ulfsborg«. 1909—11 Skibsfører i D/S »Øresund«s S/S »Sverige«. 1914—16 Skibsfører i den danske Marine af Kanonbaaden »Marstrand«. 1916—17 Skibsfører i D/S »Atlantehavet« af S/S »Etna«. 1919—23 Skibsfører i Oversøisk Co., først af S/S »Fredensbro«, senere af S/S »Copenhagen« paa Ruten Cuba-Amerika. Reserveløjtnant 1895. 1917—19 Besigtigelsesmand ved Sø- og Handelsretten.

Adr.: Australiensvej 33, København Ø.

FELDTHUSEN, C., f. 4. Juli 1886. Til Søs med forskellige Skibe. Styrmandseksamen 1. og 2. Del. Sejlet som Styrmand og Skibsfører i D. S. B.; p. t. Skibsfører ved Storebæltsoverfarten.

Adr.: Korsør.

FICK, Lauritz Johannes, f. 14. Juli 1893 i Kø-



benhavn. Søn af Maskininspektør Ludvig Fick; g. 1922 m. Helfrid, f. Ludvigsen. Til Søs 1910 m. danske, amerikanske, engelske og norske Sejlskibe. Paa Navigationsskole i København 1917, Styrmands- og Skibsførereksamen 1919; Styrmand s. A. i 4 m. Sk. »Dragør«, senere i Rederiet »Atalanta«, 1922 Skibsfører i Firmaet Saabye & Lerche, S/S »Svend«, senere S/S »Rolf«. 1923 ansat i Statens Vandbygningsvæsen, 1934 ansat som Havneassistent ved Hammerhavnen. Har været Medlem af Bestyrelsen for Løgstør Sømandsforening i to Perioder.

Adr.: Hammerhavnen, Bornholm.

FIEDLER-JENSEN, Carl, f. 8. April 1911 i



Æbeltoft. Søn af Fyrmester A. P. Jensen og Hustru Helga, f. Fiedler. Til Søs 1924 m. Sk. »Nanny« af Aalborg, senere Bk. »Ceres« af Grønlandske Handel, derefter danske og norske Sejlskibe og

Dampere. Paa Navigationsskole paa Fanø 1931, Styrmands- og Skibsførereksamen 1933, 4. Styrmand 1933 i Ø. K. paa M/S »Malaya«. 1935 3. Styrmand paa M/S »Peru«, p. t. 3. Styrmand paa M/S »Jutlandia«.

Adr.: Fyrmester Jensen, Hals.

FIEDLER-JENSEN, Erik, f. 20. Juni 1897 paa



Christiansø. Søn af Distriktsfyrmst. Axel Peter Jensen; g. 1923 m. Signe Margrethe, f. Toft Lauritzen, Gudumholm. Til Søs 1912 med Skoleskibet »Georg Stage«, senere med norsk Bk. »Carl«, Sk. »Kiana«, Sk. »Nor-

den« og flere andre Sejlskibe. Paa Navigationsskole i Svendborg 1917, Styrmands- og Skibsførereksamen 1918. Styrmand s. A. i Sk. »Emanuel« af København. 1919—23 i Ø. K. 1924 i Store Nordiske Telegrafsekselskabs Kabeldamper »Edouard Suenson«. 1929 ansat i Fyrvæsenets Tjeneste; p. t. ved Skagens Fyr. Forlist med Sk. »Norden« i Nordsøen 1914. Skibet blev som Vrag slæbt ind til Leith af en engelsk Dampere.

Adr.: Skagen.

FILIPSEN, Hans Jørgen Hansen, f. 10. Nov. 1904 i Marstal Landsogn. Søn af Skibsfører Chr. Filipesen og Hustru Maren, f. Hansen; g.

1931 m. Elna, f. Rasmussen. Til Søs 1918 med Sk. »Marstal« af Marstal, senere danske Sejlskibe. Paa Navigationsskole i Marstal 1927, Styrmandseksamen 1928, Skibsførereksamen 1929, 3. Styrmand s. A. i D. F. D. S.s M/S »Arizona«, 1935 2. Styrmand i S/S »Taarnholm«, p. t. 2. Styrmand i S/S »Alabama«.

Adr.: Milanovej 5, København S.

FINK, Chr. Andersen, f. 19. Dec. 1885 i Agger.



Søn af Fisker Chr. Fink, Agger; g. 1908 m. Agnes, f. Jensen, Nibe. Til Søs 1899 med Gl. »Vestervig« af Thisted. 1901 m. Skbg. »Anna« af Karrebæksminde paa Langfart, senere i engelske Sejl- og Dampskibe. Paa Na-

avigationsskole i Aalborg 1906. Styrmandseksamen 1. Del 1907, 2. Del 1908. Styrmand 1908 i 3 m. Sk. »Elene« af Thisted; senere i forskellige Dampskibsselskaber, bl. a. Alfred Christensens Rederi. Skibsfører 1912 i Hobro D/S; senere i Koldingfjord D/S. 1919 ansat som Havnefoged ved Kolding Havn. Til Orlogs 1906 med Panserskibet »Herluf Trolle«. Medlem af Søretten i Kolding siden 1919.

Adr.: Havnekontoret, Kolding.

FISCHER, Hans Carl Axel, f. 22. Jan. 1897 i



København. Søn af Skibsfører H. C. Fischer og Hustru Anna, f. Starcke; g. 1920 m. Oda Laura, f. Sørensen. Til Søs 1912 med Skoleskibet »Viking«, senere med Den Kgl. Grønlandske Handels S/S »Nordly-

set«. Paa Navigationsskole i København 1916, Styrmandseksamen 1917, Skibsførereksamen 1921. Ansat som Styrmand 1917 i Den Kgl. Grønlandske Handels Bk. »Ceres«. 1918 3. Styrmand i Dansk-Russisk D/S i S/S »Neva«, 1919 2. Styrmand paa S/S »Wladimir Savin«, 1924 3. Styrmand i D. F. D. S. i S/S »Moskov«, senere 1. Styrmand i Dansk-Fransk D/S i S/S »Normandiet«. Skibsfører 1935 i samme Selskab i S/S »Grønland«; p. t. S/S »Estland«.

Adr.: Bogholder Alle 68, København Vanløse.

FISCHER, Hans Nielsen, f. 16. Juli 1879 i Sønderho, Fanø. Søn af Skipper N. H. Fischer og Hustru Anna, f. Harrebye; g. 1907 m. Nielsine, f. Sørensen. Til Søs 1894 med Sk. »Otto« af Fanø, senere andre danske Sejlskibe. Paa Navigationsskole paa Fanø 1899, Styrmandseksamen 1. og 2. Del 1900. Styrmand 1902 i Bk. »Thora« af Fanø, senere andre Sejlskibe. 1907 ansat i D. F. D. S. som 2. Styrmand i S/S »Sønderjylland«, 1. Styrmand 1916 i S/S »Olga«, Skibsfører 1935 i S/S »Jolantha«, p. t. Fører af S/S »Vidar«.

Adr.: Jyllandsgade 71, Esbjerg.

FISCHER, Knud Rohde, f. 20. Marts 1862 i Stige v. Odense. Søn af Skibsfører N. P. Fischer, Stige; g. 1890 m. Emilie, f. Hansen, København. Til Søs 1876 m. J. »Caroline«, J. »Thyra«, Sk. »Christianshaab« o. a. Paa Navigationsskole i Svendborg 1881, Styrmandseksamen 1. og 2. Del 1882; an-



sat som Styrmandsaspirant s. A. i D. F. D. S., senere som Styrmand og fung. Fører i forskellige af Selskabets Skibe, Skibsfører 1901 i S/S »Oluf Bager«, senere S/S »Thyra« o. a., sidste Skib S/S »Nevada«; gik i Land 1927 med Pension. Til Orlogs med Krydseren »Heimdal« 1883.

Adr.: Almevej 16, København Hell.

FISKER, August, f. 27. Aug. 1882 paa Thurø.



Søn af Skibsfører Erik Fisker, Thurø. Til Søs 1896 m. Sk. »Jørgen Ring«, senere 3 m. Sk. »Clytia«, Kv. »Emilie«, »Dorthea« m. fl. Paa Navigationsskole i Svendborg 1903. Styrmandseksamen 1. og 2. Del 1904.

Styrmand 1906 i Sk. »Jørgen Ring« af Thurø; senere i 3 m. Sk. »Britannia«. Skibsfører 1911 i 3 m. Sk. »Anna«. 1918 gik i Land. Senere Styrmand i M/Sk. »Lynetten«; Fører af 3 m. Sk. »Britannia«. Til Orlogs i Vagtskibet »Sjælland«. Reservebrandfoged paa Thurø.

Adr.: Thurø By, pr. Svendborg.

FISKER, Erik Hansen, f. 22. April 1848 paa Thurø. Søn af Skibsfører Jens Hansen Fisker, Thurø; g. 1875 m. Rasmine, f. Rasmussen, Thurø. Til Søs 1862 med danske Sejlskibe særlig fra Thurø. Paa Navigationsskole i Tønder 1868. Styrmands- og Skibsførereksamen s. A. Styrmand 1868 i Thurø Rederi, 1870 Fører af Gl. »Anne Marie«. Skibsfører og Medreder 1875 af Sk. »Jørgen Ring«. Gik i Land 1914 og nyder sit Otium paa Thurø.

Adr.: Thurø By, pr. Svendborg.



FISKER, Neils Emil, f. 22. Okt. 1885 paa



Thurø. Søn af Skibsfører Erik Hansen Fisker; g. 1920 m. Chathrine Jørgensen. Til Søs 1899 med Sk. »Garibaldi«, derefter Sk. »Rota«, Sk. »Grethe«, 3 m. Sk. »Christian« o.fl. Paa Navigationsskole i

Svendborg 1903, Styrmandseksamen 1. og 2. Del 1904; efter Eksamen ansat som Styrmand i 3 m. Sk. »Agent Petersen«, senere 3 m. Sk. »Martin Nisson«, Sk. »Jørgen Ring« m. fl., 1905 i forskellige engelske Skibe; Skibsfører 1916 i 3 m. Sk. »Vega«, senere 4 m. Sk. »Dana«, 3 m. Sk. »Agathe«, S/S »Fulton« og S/S »Niord« paa Sildefiskeri under Island, derefter Fører i eget Skib M/Sk. »Elise«; p. t. samme Skib.

Adr.: Thurø.

FISKER, Simon Laurits, f. 9. Dec. 1874 paa



Thurø. Søn af Skibsfører Erik Hansen Fisker, Thurø; g. 1913 m. Petra, f. Hansen, Thurø. Til Søs 1888 med Sk. »Grethe«, senere Sk. »Jørgen Ring« og Sk. »Hans Emil«. Paa Navigationsskole i Svendborg 1894,

Styrmandseksamen 1. og 2. Del 1896, Styrmand 1896 i Sk. »Jørgen Ring«, senere i 3 m. Sk. »Gefion«. Til Orlogs 1896 med Kanonbaaden »Falster«, Skibsfører 1899 i 3 m. Sk. »Gefion«, 1905 Medreder og Fører af 3 m. Sk. »Kamma« til 1914. 1917 Bestyrer af Turisthotellet paa Thurø.

Adr.: Turisthotellet, Thurø.

FJELDBORG, Olaf Anton, f. 24. Okt. 1876 i København. Søn af Tømrermester Fjeldborg

og Hustru; g. 1904 m. Nathalie, f. Hansen. Til Søs ca. 1891 med Skoleskibet »Georg Stage«, derefter med Sk. »Hermod« o. fl. Paa Navigationsskole i København, Styrmandseksamen 1902; ansat som Styrmand i D. F. D. S.s S/S »Niels Brock«. Skibsfører 1926 i D. F. D. S., har bl. a. ført S/S »Fiona«, S/S »Jolantha«; p. t. Fører af S/S »Ydun«.

Adr.: Sydvestvej 4, Glostrup.

FOGED, H. B., f. 6. Nov. 1902 i Nordby paa



Samsø. Søn af Gaardejer Karl Foged, Nordby paa Samsø; g. 1932 m. Annine, f. Knudsen. Til Søs 1918 med Gl. »Martine« af Samsø, senere med danske Sejlskibe og Dampere. Paa Navigationsskole i Aalborg

1925, Styrmands- og Skibsførereksamen 1927, Styrmand 1928 i »Dansk-Fransk« D/S, 1935 Skibsfører i eget Skib, Gl. »Else« af Hasseris.

Adr.: Hasseris, Aalborg.

FOLKENBERG, Arthur Skjold, f. 4. Marts



1878 i København. Søn af Skibshandler C. Folkenberg; g. 1906 m. Ellen Gundel Svendsen, Datter af Skibsfører Niels Svendsen, Gilleleje. Til Søs 1894 m. Bk. »Julius Krikke«, derefter Skbg. »Kirsten Elise«, Bg.

»Clara«, Sk. »Gudrun«, 3 m. Sk. »Adolphine« m. fl. Paa Navigationsskole i København 1898, Styrmandseksamen 1. og 2. Del 1901; ansat som Styrmand s. A. i Dansk-Russisk D/S i S/S »Pawel Andrejeff«, Skibsfører 1907 i samme Selskab i S/S »Wladimir Sawin« o. a., 1920 i D. F. D. S.

i S/S »Neva«, senere andre; p. t. M/S »Oregon«. Til Orlogs 1901 med Damp-Minebaad »Beskytteren«. Sejlede med S/S »Alexander Sjukoff« som første Skib over Minefeltet. Sejlede under hele Krigen med dette Skib paa Farezonen uden Torpedering. Optog 1916 med S/S »Generalkonsul Pallisen« i Floridastrædet Postflyvemaskinen — U. S. A. air mail —. Optog forlist svensk-amerikansk Fisker med Wilmington. Bestyrelsesmedlem i Skibsførerforeningen.

Adr.: Holstebrogade 6, København Ø. Sommer: Villa »Gefion«, Gilleleje.

FLOOR, Harald, f. 4. Juli 1891 i Aarhus. Søn af Toldkontrollør Floor; g. 1923 m. Marie, f. Jørgensen. Til Søs 1907 med S/S »Oluf Bager«. Paa Navigationsskole i København 1914. Styrmandseksamen 1. og 2. Del 1916. Styrmand 1917 i Rechnitzer og Thomsens Rederi; p. t. Styrmand i Rederiet »Orion«, København, paa S/S »Venus«.

Adr.: Haabets Allé 21, 2., Brønshøj, København.

FOLKMANN, Peder Theodor Mathiesen, f. 23.

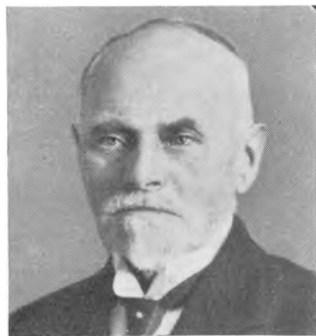

Aug. 1855. Søn af Skibsreder J. P. Folkmann; g. 1894 m. Laura Grønnegaard, derefter g. m. Jenny Grønnegaard. Til Søs 1869 med Paketten »Fortuna«, senere andre Sejlskibe. Paa Navigationsskole i København 1876, Styrmandseksamen 1. og 2. Del 1877; ansat som Styrmand s. A. i »Prokurator Lunds Islandsfart«, Skibsfører 1880 i Agent M. Christiansen's Rederi i Bg. »Persante«; gik i Land 1884 fra Bk. »Union« af Rønne og drev Grosserervirksomhed i København fra 1886—1907, byggede 1902 Ejendommen »Ankerhus«. 1908—32 Havariekspert i Sø- og Handelsretten, Revisor i Den alm. Danske Skibsførerforening, endvidere i 31 Aar i Københavns Skipperfor-

ening, Medlem af Skipperforeningens Enkekasses Bestyrelse, Formand for Christianshavns Grundejerforening. 1880—81 Reserveløjtnant i Marinen.

Adr.: Christianshavns Torv 6, København K.

FOLMER, Hans Hansen, f. 6. Feb. 1900 i



Marstal. Søn af Skibsfører P. H. Folmer. Til Søs 1914 med Sejlskib. Paa Navigationsskole i Marstal 1922, Styrmandseksamen 1924, ansat som Styrmand 1927 i Rederiet »Progress«, p. t. i S/S »Skagerak«.

Adr.: Fiolstræde 13, Marstal.

FOLMER, Hans Hansen, f. 8. Marts 1894 i Marstal. Søn af Skibsfører Hans Hansen Folmer og Hustru, Marstal; g. 1919 m. Agnes Hedevig, f. Hansen. Til Søs 1912 med Sejlskibet »H. C. Grube« af Marstal paa Langfart. Paa Navigationsskole i Marstal 1916, Styrmandseksamen (190 Points) 1917, Skibsførereksamen (145 Points) s. A. Til Orlogs 1918, Styrmand 1919 i Rederiet »Gylfe«, København. 1921 ansat i Store Nordiske Telegraf-Selskabs Kabeldamper »H. C. Ørsted«, p. t. Fører af K/S »Edouard Suenson« (siden 1929).

Adr.: Sødalen 19, Gentofte.

FOLMER, Jørgen, f. 12. Nov. 1868 i Marstal.



Søn af Skibsfører Jørgen Folmer; g. 1893 m. Anna, f. Hansen, Lille Rise. Til Søs 1883 med J. »Hansine Marie«, senere Sk. »Christiane«, »Sejerskransen«, »Avance«, alle af Marstal. Paa Navigationsskole i

Marstal 1891. Styrmandseksamen 1. og 2. Del 1891. Styrmand 1892 i J. »Familiens Haab«, senere Sk. »Wymscastle«. 1898 Skibsfører i eget Skib, Sk. »Ellen« af Marstal; derefter Skbg. »Alf« af Marstal, 3 m. Sk. »Ruth«, S/S »Nagil«. 1916 M/S »Valen«, De danske Sukkerfabrikker. Derefter Styrmand i D. D. S.s Dampere. Gik i Land 1936. 1915 skudt i Sænk med S/S »Nagil« af tysk Torpedojager ved den engelske Kyst.

Adr.: Hvidtfeldtsgade 12, Marstal.

FOLMER, Jørgen Jørgensen, f. 7. Dec. 1894 i



Marstal. Søn af Skibsfører Jørgen Jørgensen, Marstal; g. 1930 m. Dagny, f. Marcussen, Datter af Slagtermester M., Birkerød. Til Søs 1915 med finsk Bark, senere engelske Dampere, 4 m. Sk. »Polarstjernen«

af Marstal, Sk. »Ruth«, Sk. »Hvalen«. Paa Navigationsskole i Marstal 1920, Styrmands- og Skibsførereksamen 1921; ansat som Styrmand 1922 i C. K. Hansens S/S »Kronborg«, derefter S/S »Viborg«, S/S »Sønderborg«, S/S »Jægersborg«, S/S »Jungshoved«, S/S »Uranienborg«, p. t. i M/S »Stjerneborg«; tog før Paabegyndelse af Sejltid Lærereksamen fra Blaagaards Seminarium. Sejlede under hele Krigen i Farezonen uden at blive torpederet. Til Orlogs 1921 med Sk. »Ingolf«. Adr.: Reberbanen, Marstal.

FORBERG, Sigurd, f. 5. Juli 1908 i Reykjavik.



Søn af Islands Telegrafdirektør O. Forberg og Hustru Jenny; g. 1933 m. Esther, f. Rasmussen. Til Søs 1923 m. Skoleskibet »København«, derefter med Ø. K.s M/S »Java« o. a. Paa Navigationsskole i

København 1929, Styrmandseksamen 1930, Skibsførereksamen 1931; ansat som 4. Styrmand s. A. i Ø. K. i M/S »Europa«, 1932 3. Styrmand i M/S »Malaya« til 1934, derefter Styrmand i S/S »Gullfoss« og S/S »Odin«, 1936 3. Styrmand i D/S »Norden« i S/S »Nordhavet«. Fra 1937 3. Styrmand i D. D. P. A. i M/T »Danmark«.

Adr.: Christiansgade 41, St., Odense.

FORSBERG, Bernt, f. 14. Jan. 1911 i Esper-

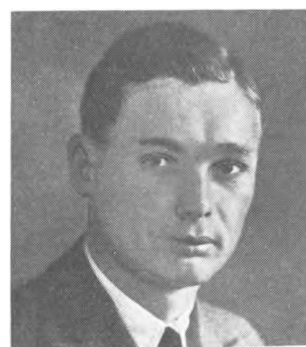

gærde. Søn af Inspektør O. Forsberg og Hustru Elisabeth, f. Koch. Til Søs m. Grønlandske Handels Skibe. Paa Navigationsskole i København 1934, Styrmands- og Skibsførereksamen 1936; Styrmand 1937 i J.

Lauritzens Rederi som 2. Styrmand i S/S »Leila«. Radiotelegrafisteksamen 1937.

Adr.: Egevangsvej 1, Espergærde.

FOSSABERG, Ole Johannes, f. 13. Maj 1899



paa Færøerne. Søn af J. S. Jensen; g. 1926 m. Elisa, f. Jensen. Til Søs 1913 med Kt. »Dorthea« af Færøerne, senere med Sk. »Flesen« af Trangisvaag. Paa Navigationsskole i Thorshavn 1921, Styrmandseksamen

1923, Skibsførereksamen 1924, Styrmand 1924 i J. Lauritzens Rederi i S/S »Helga«; derefter med andre danske Skibe; p. t. 1. Styrmand i S/S »Tjaldur« af Thorshavn.

Adr.: Parmagade 7, 1., København S.

FRANDBSEN, Hans Carl, f. 30. April 1908 i



Askov. Søn af Installatør Hans Frandsen og Hustru Johanne, f. Hansen; g. 1932 m. Anna Margrethe, f. Hansen, Vejen. Til Søs 1922 med Skoleskibet »Georg Stage«, derefter Bk. »Germaine« af Le Havre,

M/S »Falstria«, S/S »Saga« o. a. Paa Navigationsskole paa Fanø 1929, Styrmandseksamen 1930, Skibsførereksamen 1931; ansat som Styrmand 1933 i A. P. Møllers Rederi i S/S »Jakob Mærsk«, senere M/S »Gertrude Mærsk«, p. t. M/T »Henning Mærsk«. Radioeksamen 1931. Reserveløjtnant 1932.

Adr.: Østerallé 15, Vejen.

FRANDBSEN, Hans Ejler Peter, f. 20. Marts



1883 i Holstebro. Søn af Herredsfuld­mægtig P. Chr. Frandsen og Hustru Augusta, f. Wolf; g. 1915 m. Asta, f. Lassen. Til Søs 1897 med Skbg. »Nancy« af Fanø, derefter i danske, engelske og ameri-

kanske Sejlskibe. Paa Navigationsskole i København 1903, Styrmandseksamen 1. Del 1904, 2. Del 1905; s. A. ansat som Aspirant i Ø. K., senere som Styrmand, 1909 Skibsfører i Siam Steam Navigation Company Ltd. i S/S »Chutatch« og andre af Selskabets Skibe, 1916—23 Agent i Singora for Siam Steam Navigation Co., til 1926 Fører af M/S »Bintang«, 1927 Skibsfører i Ø. K.s M/S »Siam«, M/S »Boringia« o. a.; p. t. M/S »Lalandia«. Bjergede 1915 med S/S »Yugala« S/S »Mahidol« ved Telupin. Maatte søge Nødhavn i Bizerta med M/S »Lalandia« paa Grund af Ildebrand i Skibet. Bjer-

gede 1930 med M/S »Lalandia« Besætningen fra italiensk Bgt. »Maria Agnessina« i det joni­ske Hav. 1934 Fører af M/S »Meonia«, hvor­med den siamesiske Konge og Dronning rejste til Europa. Dekorert med S.H.E.4., Tun. N.I.3, Italiensk Sølvmedalje, Belgisk Kroneorden 5.

Adr.: Norasvej 37, Charlottenlund.

FRANDBSEN, Hans Peter, f. 9. Nov. 1878 i Bro-



ager. Søn af Hus­mand Laur. Frandsen, Løjt kirkeby. Til Søs 1894 med Bk. »Edith« af Ham­borg. Paa Navigati­onsskole i Aabenraa 1899. Styrmandseks­amen 1900, Skibs­førereksamen 1904. Styrmand 1901 i M.

Jeb­sens Rederi, Aabenraa. Skibsfører 1908 i M. Jeb­sens Rederi, Aabenraa. Sejlede som Styr­mand og Skibsfører i Rederiets Skibe paa Kina­Kysten. Blev interneret i 1917 i Manila, senere i forskellige Byer i U. S. A. P. t. Gaardejer i Rinkenæs. Dekorert med »Verdienstkreuz für Kriegshilfe«.

Adr.: Rinkenæs.

FRANDBSEN, Peder Viggo, f. 3. Jan. 1873 paa En-



delave. Søn af Baad­skipper C. Frandsen og Hustru Ane, f. Hansen; g. 1899 m. Nicoline, f. Sørensen. Til Søs 1888 m. Skbg. »Endelave« af Horsens, derefter flere andre Sejlskibe fra Horsens. Paa Na­vigationsskole paa

Fanø 1892, Styrmandseksamen 1. og 2. Del 1893, Styrmand 1896 i D. F. D. S. i S/S »Avan­ti«, senere i S/S »Nicolai II« og flere andre. Skibsfører 1913 i S/S »Taasinge«, senere S/S »Skalholt« og S/S »Vesta«, sidste Skib M/S

»Dronning Alexandrine« fra 1927—31. 35 Aar i D. F. D. S.s Tjeneste. Hjælpe lærer paa Fanø Navigationsskole 1893. Torpederet med S/S »Vesta« 1917. 1927 R., s. A. I. F. 3.

Adr.: Dr. Elisabeths Allé 2, København S.

FRANDBSEN, Peter, f. 31. Jan. 1893 i Stae,



Jylland. Søn af Tømrermester Frands Frandsen; g. 1921 m. Caren, f. Nielsen. Til Søs 1907 med Gl. »Kattegat« af Aalborg; senere danske, tyske og norske Sejlskibe. Paa Navigationsskole i Aalborg 1916, Styr-

mandseksamen 1917. Skibsførereksamen 1918. Styrmand 1919 i D/S »Orient«. 1921 i Ø. K. 1926 Rederiet Mos, Aarhus. Skibsfører 1929 i Rederiet Clausen af Haderslev paa »Marie Clausen«. 1936 i N. P. Hansens Rederi, Odense; p. t. Fører af S/S »Blumenau«, Odense.

Adr.: Gøtegade 5, Randers.

FRANZEN, Peter Christian Wilhelm, f. 15. Juni



1888 i Husby (Sønderjylland), Søn af Gaardejer Christian Erich Franzen; g. m. Elisabeth Emma Flora, f. Steetz, Flensborg. Til Søs 1904 med Skonnerter fra Egersund og fra 1905—09 med Laeisz' Sejlski-

be fra Hamborg. Paa Navigationsskole i Flensborg 1910, Styrmandseksamen 1910, Skibsførereksamen 1914; aftjent Værnepligt 1910-11, ansat som Styrmand i Rederi M. Jebsen, Aabenraa, paa Kinakysten til 1914. Deltog i Verdenskrigen og gjorde Tjeneste i Slagskibe og 3 Aar i Destroyer som Vagt- og Artilleriofficer. Dekoreret med E.K.². og Ty.Æ.K.¹. 1920 ansat i Ø. K.

som 2. Styrmand i S/S »Russ«, 1922—23 Fører af 4 m. M/Sk. »Dana«; derefter Styrmand i Motorskibe. 1929 Fører af Ø. K.s S/S »Polonia«, senere S/S »Estonia«, M/S »Falstria« o. a.

Adr.: Sundvej 8, Hellerup.

FRAUSING, Poul Johan, f. 30. Dec. 1898 i



København. Søn af Maskinmester A. Frausing. Til Søs 1914 med Skoleskibet »Georg Stage«, med norske og svenske Sejlskibe, 1 eng. Sejlskib, 4 m. Sk. »Abdon« af København, Bk. »Bellona« af Montevideo.

Paa Navigationsskole i København 1921, Styrmandseksamen 1922, Skibsførereksamen 1923; ansat som Styrmand 1923 i Det Østasiatiske Kompagni i S/S »Latvia«, derefter i S/S »Lituanien«, M/S »Java«, M/S »Tongking«, M/S »Peru«, M/S »Siam«, M/S »Lalandia«, M/S »Alsia«, M/S »Bintang«, M/S »Chile«; p. t. 1. Styrmand i M/S »Chile«.

Adr.: Bodenhoffs Plads 2, København.

FREDERIKSEN, Andreas, f. 12. Aug. 1866 i



Ommel. Søn af Skibsfører Jørgen Hansen Frederiksen; g. 1894 m. Karen, f. Hansen. Til Søs 1880 med Marstaler J. »Tre Søskende« og senere andre Sejlskibe, bl. a. Sk. »Activ«, »Caroline«, »Elisabeth«,

(til Island), »Cito«. Paa Navigationsskole i Marstal 1889. Styrmandseksamen 1. og 2. Del 1890. Styrmand 1890 med Sk. »Marie« af Marstal. Skibsfører 1897 i H. C. Christensen's

Sk. »Poseidon«, senere forskellige af Rederiets Skibe, bl. a. S/S »Anna«. Gik i Land 1921.

Adr.: Ommel.

FREDERIKSEN, Christian Valdemar, f. 11. Sep. 1894 i Helsingør. Søn af Skomagermester Christian Frederiksen; g. 1921 m. Angela Betty Jacobsen, Til Søs 1909 med Skoleskibet »Georg Stage«. Paa Navigationsskole i København 1917. Styrmandseksamen 1919. Skibsførereksamen 1921. Styrmand 1919 i Ø. K. i forskellige Skibe. Skibsfører 1935 i M/S »Australien«; p. t. M/S »Panama«.

Adr.: Skovvej 16, Gentofte.

FREDERIKSEN, Ejner Chr., f. 29. Sep. 1901 i



Sundby Sogn v: København. Søn af Husejer Frederiksen; g. 1929 m. Anna, f. Hansen. Til Søs 1916 med Bk. »Argo« af Kalundborg, senere Skoleskibet »Georg Stage« og 4 m. Bk. »Viking«. Paa Naviga-

tionsskole i København 1922, Styrmands- og Skibsførereksamen 1923; 3. Styrmand 1923 i D. F. D. S. i S/S »Dania«, senere S/S »Aarhus«, S/S »Brasilien«, 2. Styrmand i S/S »Yrsa«; p. t. fung. 1. Styrmand i S/S »Limfjorden«.

Adr.: Fussingsvej 8, København S.

FREDERIKSEN, Frederik, f. 2. Juni 1872 i Vinding Sogn. Søn af Lods Frederik Frederiksen og Hustru Hansine Benedikte, f. Bendixen; g. 1905 m. Elly, f. Herbert. Til Søs 1886 m. Sk. »Hother«, derefter Bk. »Eleonora«, 4 m. Bk. »Margrethe« og 3 m. Sk. »Jørgen« o. a. Paa Navigationsskole i Fredericia 1891, Styrmandseksamen 1. og 2. Del 1892; ansat som Styrmand 1893 i Bg. »Haabet«, senere Bk. »Sixtus« af Fanø, Fsb. »Copley«, og Bk. »Prins Valdemar«,

Skibsfører 1905 i Bk. »Ellen« af Vejle; 1909 ansat som Lods ved Vejlefjord Lodseri, 1916 Lodsformand, tog sin Afsked med Pension 1934 paa Grund af svigtende Helbred. FM². 1934.

Adr.: Eikholt pr. Vejle.

FREDERIKSEN, Frederik Kristian, f. 30. Maj



1885 i København. Søn af Tømrer N. C. Frederiksen; g. 1913 m. Mary, f. Nielsen. Efter Præliminæreksamen til Søs 1901 med danske og svenske Sejlskibe og Grønlandsskibene, senere med tyske Sejlskibe fra

Hamborg. Paa Navigationsskole i København 1908, Styrmandseksamen 1. og 2. Del 1909. Til Orlogs 1910 med »Islands Falk«. Styrmand 1910 i D. F. D. S., sejlet som 2. og 1. Styrmand i Selskabets Skibe. Fungeret som Fører bl. a. i S/S »Odin« og S/S »Ebro«, udnævnt til Skibsfører fra 1. April 1937, p. t. Fører af S/S »Knud«.

Adr.: Godthaabsvej 271, København F.

FREDERIKSEN, Harald Chr., f. 16. Juli 1890



i Snøde paa Langeland. Søn af Fisker Fr. Frederiksen og Hustru Thorida; g. 1913 m. Martha, f. Jensen. Til Søs 1905 med 3 m. Sk. »Fulvia« af Thurø, derefter forskellige danske og norske Sejlskibe, bl. a. Den

Kgl. Grønlandske Handels. Paa Navigationsskole i København 1919, Styrmandseksamen 1920, Skibsførereksamen 1921; ansat som Styrmand 1922 i D/S »Hafnia« i S/S »Østen«, der senere fik Navneforandring til S/S »Hadsund«, 1926 Skibsfører i samme Skib til 1930, derefter 1.

Styrmand og Telegrafist i S/S »Aggersund« o. a., 1937 i D. D. K.s S/S »Bothal«. Radiotelegrafist 1922.

Adr.: Willemoesgade 75, København Ø.

FREDERIKSEN, Jens Christian Emil, f. 13.



Februar 1891 i Nakskov. Søn af Baadfører H. Frederiksen; g. 1920 m. Johanne, f. Hansen. Til Søs 1905 med J. »Albatros« og andre Sejlskibe i Nord- og Østersøfart samt paa Newfoundland. Paa Navigationsskole i

Svendborg 1914, Styrmandseksamen 1. Del 1915, 2. Del 1916, 1916 Fører af Motorfartøj i indenrigs Fart. Styrmand 1917 i Alfred Christensens Rederi. Skibsfører 1918 i Svend Niensens Sejlskibsrederi i Sk. »Viking«. Gik i Land 1922.

Adr.: Elmegade 10, 1., København N.

FREDERIKSEN, Jørgen, f. 5. Feb. 1864 i Vesterskov pr. Marstal.



Søn af Skibsfører Jørgen Hansen Frederiksen; g. 1887 m. Caren, f. Andersen, d. 1922. Til Søs 1878 med J. »Anne Marie«; senere Sk. »Ludvig Bay«, Sk. »Valborg« af Vejle m. fl. Paa Navigati-

onsskole i Marstal 1886. Styrmandseksamen 1. og 2. Del 1886. Styrmand 1887 i Sk. »Kathrine« af Marstal, Sk. »Marstal« af Marstal og Bk. »Elise Marie« af Skelskør. Skibsfører 1896 i Bk. »Agent Petersen« af Marstal. Blev opbragt med denne 1914 i Queenstown og frigivet efter 4 Maaneders Forløb. Har gjort Tjeneste 1 Aar som Styrmand og 21 Aar som Fører af Bk. »Agent Petersen«. 1918—25 Fører af Sk. »Agnes« af Svendborg. Gik i Land 1925.

Adr.: Ommel.

FREDERIKSEN, Johan Carl, f. 16. Marts 1888 i Rudkøbing. Søn af J. Frederiksen og Hustru Karen, f. Jørgensen; g. 1920 m. Johanne, f. Mikkelsen. Til Søs 1902 med J. »Fremad« af Rudkøbing, derefter andre danske Sejlskibe. Paa Navigationsskole i Marstal 1909, Styrmandseksamen 1. Del 1909, 2. Del 1910, Styrmand 1911 i Sk. »Solon« af Troense; derefter Styrmand paa Skonnerter fra Svendborg, Rudkøbing og Marstal; p. t. Styrmand paa Gl. »Ternen« til Sønderjylland.

Adr.: Ole Bullsgade 4, København Ø.

FREDERIKSEN, Laurits Emil, f. 8. Marts



1895 i Bovense. Søn af Hans Frederiksen, Bovense; g. 1936 m. Ellen Pedersen. Til Søs 1918 med Gl. »Peter«, derefter 3 m. Sk. »Brødrene«, 3 m. Sk. »Zampa«, 3 m. Sk. »Dagny« og 4 m. Sk. »Annelise«

af Nakskov m. fl. Paa Navigationsskole i Svendborg 1924, Styrmands- og Skibsførereksamen 1925; ansat som Styrmand 1926 i J. Lauritzens Rederi i forskellige Skibe; p. t. S/S »Nerma« som 1. Styrmand. Var 1. Styrmand i S/S »Edith«, da denne 12. Aug. 1937 blev sænket i Middelhavet af spanske, nationalistiske Flyvemaskiner, 2 Mennesker omkom.

Adr.: »Siesta«, Kirkevej 60, Nr. Aaby.

FREMMING, Byrge, f. 7. April 1911 i Hel-



singør. Søn af Lærer Carl Fremming og Hustru Sofie, f. Jørgensen, Mondrup; g. 1934 m. Ruth, f. Jensen, Datter af Fyrass. Jensen, Refsnæs Fyr. Til Søs 1925 med Lkt. »Naia II«, derefter 5 m. Bk. »New

Foundland«, Sk. »General Smith«, svensk 3 m. Sk. »Svanhild« o. a. Paa Navigationsskole i København 1932, Styrmandseksamen 1933; ansat som Styrmand 1934 i A. P. Møllers Rederi i S/S »Jakob Mærsk«, senere S/S »Agnete Mærsk«. Radioeksamen 1934.

Adr.: Lundevej 34, Kalundborg.

FREY, Kristian Carlo, f. 10. Feb. 1907 i



Næstved. Søn af Købmand Frey. Til Søs 1922 med »George Stage«. Paa Navigationsskole i København 1926, Styrmandseksamen 1927, Skibsførereksamen 1928, Styrmand 1928 i D/S »Orient«, 1933 ansat i

D/S »Norden«, p. t. 1. Styrmand i M/S »Norden«. Udnævnt til Søløjtnant af Reserven 1932.

Adr.: Fredericiagade 25, København K.

FRIBERT, Harald Rudolf, f. 9. Maj 1872 i



Tranebjerg paa Samsø. Søn af Fabrikant, cand. pharm. Lorentz Trojel Fribert; g. 1897, 2. Gang 1927. Til Søs 1887 m. J. fra Fejø, senere danske Sejlskibe. Paa Navigationsskole paa Fanø 1892, Styrmandseks-

amen 1. og 2. Del 1893, Styrmand 1894 i Bk. »Emilie« af Fanø, senere 3 m. Sk. »Verdande« af Fanø. 1897 ansat i Krydstoldvæsenet, efterhaanden paa forskellige Stationer i Danmark. Bestyrer af Sømandshjemmet i Aarhus, derefter Ansættelse som Toldbetjent i Rørvig, senere i Rudkøbing. 1913 Overtoldbetjent i Marstal, 1919 Strandvagtimester i Hals, 1920 Strandvagtimester i Brunsnæs, Broager. Har i Aarenes Løb haft forskellige officielle Tillidshverv.

Adr.: Hals.

FRIIS, Albert Henriksen, f. 30. Aug. 1873 i



Ommel, Marstal Landsogn. Søn af Styrmand Chresten Henriksen Friis; g. 1898 m. Anna Jensine Kirstine, f. Petersen. Til Søs 1888 m. Sk. »Herman« af Marstal til Island paa Spekulation. Paa Navigationsskole i

København 1897, Styrmandseksamen 1898, Styrmand 1898 i C. Friis' Rederi i Marstal. Skibsfører 1910 i H. C. Christensens Rederi, Fører af Skbg. »Sejerskransen«, p. t. i Land. Sænket af tysk Undervandsbaad 1918 med 3 m. Sk. »H. H. Petersen« af Marstal 25 Sm. øst for St. Kilda. Mandskabet bjærgede sig i Baadene ind til Barry Island, Hebriderne.

Adr.: Strandvejen, Marstal.

FRIIS, A. N., f. 26. Nov. 1888. Til Søs med forskellige Skibe. Styrmandseksamen 1. og 2. Del. Ansat som Styrmand i D. F. D. S. Sejlet i forskellige af dette Rederis Skibe.

Adr.: Hardangergade 3, København Ø.

FRIIS, Andreas Hansen, f. 27. Juni 1867 i Mar-



stal. Søn af Skibsfører N. Chr. Friis, Marstal; g. 1890 m. Emilie, f. Henriksen, Marstal. Til Søs 1881 med Sk. »Ahrengot Thora«, Skbg. »Alf«, Sk. »Elise Marie« og Sk. »Kristiane«. Paa Navigationsskole i

Marstal 1887, Styrmandseksamen 1. og 2. Del 1887. Styrmand 1888 i 3 m. Sk. »Familien«, senere 3 m. Sk. »Johanne« og 3 m. Sk. »Danmark«. Skibsfører 1892 i Sk. »Condor«, Reder og Fører af Gl. »Haabet«, Sk. »Johanne«, Sk. »Emilie« m. fl. Gik i Land 1915 og startede Kul-

forretning i Marstal. 1896 forlist med Gl. »Haabet« ved Femern. Formand for Marstal Skipperforening i 12 Aar, Formand i Ligningskommissionen i 8 Aar.

Adr.: Møllergade 16, Marstal.

FRIIS, Chr. Martin, f. 14. Marts 1876 i Karrebæksminde. Søn af Skibsfører Niels Chr. Friis, Karrebæksminde. Til Søs 1890 med Sk. »Alfa«, senere Sk. »Katinka«, Sk. »Vera« og andre Sejlskibe. Paa Navigationsskole i Marstal 1894, Styrmandseksamen 1.



og 2. Del 1895. Til Orlogs 1895 med Krydserkorvetten »Valkyrien«, Styrmand 1896 med Sk. »Dorthea« af Marstal, S/S »Enigheden«, senere i andre Marstaler Sejlskibe, p. t. Styrmand i Paketten »Kvik« mellem Svendborg og Marstal. Forlist 1906 i Atlanterhavet med 3 m. Sk. »Activ« af Ærøskøbing. Reddet 3 Mand i Leith Fjorden.

Adr.: Sølvgade 10, Marstal.

FRIIS, Christen, f. 26. Nov. 1857 i Marstal. Søn af Skibsfører Hans Albert Friis; g. 1894 m. Marine, f. Petersen, Marstal Landsogn. Til Søs 1872 med J. »Lykens Prøve«, senere andre Sejlskibe fra Marstal. Paa Navigationsskole i Marstal 1884, Styrmandseksamen 1885; ansat som Styrmand s. A. i Bg. »Dagmar« af Marstal og senere andre Sejlskibe. Skibsfører 1888 i Sk. »Sophie Magdalene«, derefter i eget Skib, Sk. »Paket« af Marstal. I



Land 1905 og blev Skibshandler. I Marinen 1880 med Kanonbaaden »Falster«.

Adr.: Kongensgade 24, Marstal.

FRIIS, Christen Hansen, f. 16. Feb. 1859 i Rudkøbing. Søn af Bager C. H. Friis; g. 1888 m. Karoline Cathrine, f. Hansen, Marstal. Til Søs 1873 m. Bk. »Ærø« af Marstal, senere Sk. »Alf« af Rudkøbing, engelsk Bk. »Englig« og Sk. »Anna« af Marstal.



Paa Navigationsskole i Marstal 1883, Styrmandseksamen 1. og 2. Del 1884. Styrmand 1884 i Sk. »Union« af Marstal, senere 3 m. Sk. »Niels Juel« af Marstal og 3 m. Sk. »Skjold« af Marstal, senere Sk. »Thea« o. a. Sidste Skib Bk. »Afrika« af København. Gik i Land 1922. Skudt ned med Sk. »Sofie« af København 1917 af tysk Undervandsbaad i det nordlige Atlanterhav. Forlist 1909 med eget Skib, Sk. »Brødrenes Minde«, der sprang læk ved Bornholm.

Adr.: Herluf Trollesgade 8, Marstal.

FRIIS, Christian Hansen, f. 22. Jan. 1879 i Marstal. Søn af Skibsfører og Reder Børre Friis og Hustru Christine, f. Kromann; g. 1911 m. Marie, f. Sørensen, Marstal. Til Søs 1893 med Sk. »Christian« af Marstal, derefter forskellige andre Sejlskibe



af Marstal. Paa Navigationsskole i Marstal 1899, Styrmandseksamen 1. og 2. Del 1900; ansat som Styrmand 1901 i forskellige Marstal-Sejlskibe, senere Skibsfører i 3 m. Sk. »Valkyrien«. 1906 Styrmand i Rederiet Holm & Won-

sild, Skibsfører 1911 i samme Rederi i S/S »Klara«, senere S/S »Axel« og S/S »Josey«; p. t. S/S »Kai«.

Adr.: Sadolinsvænge 4, Odense.

FRIIS, Emanuel Christian Thorvald, f. 19. Juli 1893 i København. Søn af Frisør Ingemann Friis og Hustru Dagmar, f. Hansen; g. 1922 m. Dagmar, f. Feddersen. Til Søs, sejlet med forskellige Skibe, Styrmandseksamen, 1922 ansat som Politibetjent. Reserveløjtnant 1918.

FRIIS, Hans, f. 26. Marts 1890 i Marstal. Søn



af Skibsfører Mads Friis, Marstal; g. 1917 m. Elisa, f. Olsen, Ommel. Til Søs 1906 med Gl. »Marie«, senere Gl. »Enigheden«, Sk. »Christiane«, 3 m. Sk. »Laurits« og andre Skibe. Paa Navigationsskole i Mar-

stal 1909, Styrmandseksamen 1910, Skibsfører 1913 i Sk. »Dana«, senere Sk. »Elona« og Gl. »Dana«, p. t. eget Skib, Kf. »Era«. Til Orlogs med Kystforsvarsskibet »Olfert Fischer« 1911. Sejlede hele Krigen uden Torpedering. Optog i den norske Skærgaard druknende norsk Dame 1914. Bjergede med Sk. »Bølgen« 3 skibbrudne danske Fiskere i Østersøen.

Adr.: Mellemgade, Bondebyen, Marstal.

FRIIS, Henrik Hansen, f. 5. Marts 1877 i Mar-



stal. Søn af Skibsfører Mads Hansen Friis og Hustru Christine Friis; g. 1903 m. Bertha Marie, f. Olsen. Til Søs 1891 med Gl. »Enigheden« af Marstal og andre danske og tyske Sejl-skibe. Paa Naviga-

tionskole i Marstal 1896, Styrmandseksamen 1897; Styrmand 1898 i 3 m. Sk. »Niels Juell«, senere i 3 m. Sk. »Lilly« af Thurø og 3 m. Sk. »Freja«. Byggede 1900 Gl. »Enigheden« og førte den i tre Aar; byggede 1903 Sk. »Bølgen« og førte den til 1928.

Adr.: Østergade, Marstal.

FRIIS JENSEN, Hans, f. 1. Maj 1877 paa



Strynø. Søn af Skibsfører Rasmus Jensen, Sk. »Hermod«, København; g. 1923 m. Cecilie Marie, f. Olsen. Til Søs 1892 med Skbg. »Kristine« af Skaarupør, i Islandsfart i 3 Aar. Sejlede som Baadsmand 19 Aar

gammel paa Vestindien. Paa Navigationsskole i Svendborg 1898, Styrmandseksamen 1. og 2. Del 1899. Sejlede 3 Aar som Styrmand i Koffardifart. 1903 ansat som Styrmand i D. S. B., Skibsfører i D. S. B. 1920, førte efterhaanden forskellige af D. S. B.s Færger, sidst D/F »Fyn«; 1937 paa Ventepenge efter Aabningen af Storstrømsbroen. Har gjort Tjeneste som fungerende og fast Skibsfører ved 6 forskellige Overfarter og har ikke i Løbet af de 34 Aar haft noget alvorligt Uheld.

Adr.: Masnedø pr. Vordingborg.

FRIIS, Johannes, f. 7. Jan. 1868 i Marstal. Søn



af Skibsfører Hans Albert Friis; g. 1912 m. Juliane, f. Jensen. Til Søs 1882 m. Skonnerter fra Marstal og senere med tyske, engelske og amerikanske Skibe. Paa Navigations-skole i Marstal 1887, Styrmandseksamen

1887, ansat som Styrmand s. A. i ameri-

kanske Skibe mellem San Francisco og Alaska, Skibsfører 1901, sejlede paa Kinakysten under Boxerkrigen; senere Ekspeditør for Hamborg-Amerika-Linien i Wuhu.

Adr.: Røesvej 13, Helsingør.

FRIIS, Kristian, f. 24. Sep. 1907 i Marstal Landsogn. Søn af Skibsfører H. H. Friis og Hustru Bertha Marie, f. Olsen; g. 1931 m. Marie Henriette, f. Nielsen. Til Søs 1922 m. M/Sk »Bølgen« af Marstal, senere danske Sejlskibe. Paa Navigationsskole i



Marstal 1928, Styrmands- og Skibsførereksamen 1930, Styrmand s. A. i 3 m. Sk. »Frida« af Marstal. Radiotelegrafisteksamen 1932, s. A. 2. Styrmand og Telegrafist i S/S »Henning B.«, 1934 ansat i J. Lauritzens Rederi som 2. Styrmand og Telegrafist i S/S »Maja«, p. t. Styrmand og Telegrafist i S/S »Betty«.

Adr.: Reberbanen, Marstal.

FRIIS, Mads Hansen, f. 21. Nov. 1908 i Marstal. Søn af Skibsfører Sofus Friis; g. 1933 m. Anna, f. Stegmann. Til Søs 1922 m. Bk. »Pax«, senere S/S »Nicoline Mærsk«. Paa Navigationsskole i Marstal 1929, Styrmandseksamen



1930, Skibsførereksamen 1931, Radiotelegrafisteksamen s. A., Styrmand 1931 i S/S »Ursus«, senere i A. P. Møllers Rederi i S/S »Johannes Mærsk« o. a.; p. t. S/S »Elisabeth Mærsk« som 2. Styrmand og Telegrafist.

Adr.: Vestergade, Marstal.

FRIIS, Martin C., f. 7. Feb. 1875 i Marstal Landsogn. Søn af Sømænd Chresten Friis, Marstal. Til Søs 1889 med Sk. »Thor«, senere engelske Barkskibe og danske Sejlskibe. Paa Navigationsskole i Marstal 1900, Styrmandseksamen 1901, Styrmands A.



i Skbg. »Seierskransen«, senere Bk. »Claudia«, Bk. »Ansgar«. Skibsfører 1906 i 3 m. Sk. »Marthing«, 4 m. Sk. »Dronning Dagmar«, M/Sk. »Dronning Thyra«. Gik i Land 1926 og driver nu Restauration i Marstal. Minesprængt med M/Sk. »Dronning Thyra« i Nordsøen den 28. Juni 1918.

Adr.: Prinsensgade 7, Toldbodhus, Marstal.

FRIIS, Rasmus A., f. 22. Okt. 1875 i Nyborg. Søn af Sejlskibsfører H. A. Friis, Marstal, og Hustru Marie, f. Rasmussen; g. 1907 m. Alma, f. Svane, Datter af Sejlskibsfører H. A. Svane, Marstal. Til Søs 1889 med J. »Anna« af Marstal, senere andre



Marstaler-Sejlskibe. Paa Navigationsskole i Marstal 1894, Styrmandseksamen 1. Del 1895, 2. Del 1897; s. A. ansat som Styrmand i Rederiet »Carl«s S/S »Ragnar«, senere i Rederiet »Heimdall«. Skibsfører 1907 i D/S »Europa« i S/S »Frankrig«. Førte flere af Selskabets Skibe, indtil Rederiet »Europa« blev overtaget af A. P. Møller. Gik i Land 1916 og er Indehaver af Rederiet »Axa«, Aarhus. Havarieekspert for inden- og udenlandske Assuranceselskaber. Søkyndigt Medlem af Vestre Landsret. Bestyrelsesmedlem af Aarhus-Samsø D/S.

Adr.: Assensgade 30, 3., Aarhus.

FRIIS, Rasmus Hansen, f. 13. Juni 1868 i Rudkøbing. Søn af Skipper J. Hansen og Hustru Marie, f. Poulsen; g. 1896 m. Maren, f. Nielsen. Til Søs 1882 med Sk. »Carl« af Rudkøbing, senere med andre danske Sejlskibe. Paa Navigationsskole i Rudkøbing 1888, Styrmandseksamen s. A. Ansat som Styrmand 1890 i Sk. »Themis« af Rudkøbing, derefter Styrmand paa andre Sejl- og Motorskibe til 1915. Derefter til 1916 Fører af Skbg. »Alfhild« af Svendborg. Senere til 1929 atter Styrmand i forskellige Skibe. Fra 1930 Reservestyrmand i S. F. D/S. Forliste 1929 med 4 m. Sk. »Olga« af Thurø i Nordatlantehavet.

Adr.: Lundevej 14, Svendborg.

FRIIS, Rasmus Henrik, f. 9. Marts 1864 i Marstal. Søn af Skibsfører Niels Christian Friis, Marstal; g. 1887 m. Elise Marie Rasmussen. Til Søs 1878 med J. »Anna« af Karrebæksminde, senere Sk. »Charlotte«, Sk. »Randers« og flere andre danske Sejlskibe. Paa Navigationsskole i Marstal 1887, Styrmandseksamen 1. og 2. Del s. A. 1887 Styrmand i Sk. »Ægir«, derefter 3 m. Sk. »Atlantic«, Sk. »Prøven« og fl. a. af Rederiet »Dannevirke«s Sejlskibe. Skibsfører 1920 i M/S »Dronning Agnes«, senere i M/S »Dronning Dagmar«. Gik i Land 1932. Strandede 1878 med J. »Charlotte« af Karrebæksminde paa Skotlands Vestkyst. Torpederet 1918 med M/S »Dronning Thyra«.



Adr.: Vestergade 4, Marstal.

FRIIS, Sophus, f. 25. Sep. 1881 i Marstal. Søn af Skibsfører M. H. Friis; g. 1918 m. Albertha, f. Christensen. Til Søs 1895 med Gl. »Enigheden«, Skbg. »Ino« og Gl. »Marie«. Paa Navigationsskole i Marstal 1901. Styrmandseksamen 1902. Styrmand s. A. i 3 m. Sk. »Skjold«. Skibsfører 1903 i eget Skib, Gl. »Marie«, 1908 i Sk. »Ærø«. Gik i Land 1916.

Adr.: Villa »Pax«, Marstal.

FRISLAND, Gotfred Jef, f. 28. April 1907 i Gug. Søn af Landmand Johs. Frisland. Til Søs 1925 med S/S »Ulrik Holm«, derefter 3 m. Sk. »Glory« m. fl. Paa Navigationsskole i Aalborg 1930; Styrmands- og Skibsførereksamen 1931; ansat som Styrmand 1933 i Em. Z. Svitzers Bjergnings-Entreprise, 1935 i engelsk Bjergningsdamper, stationeret i Det Røde Hav, 1936—37 som 1. Styrmand, p. t. S/S »Sigyn«. Søløjtnant af 2. Gr. i Reserven 1932.

Adr.: Em. Z. Svitzers Bjergnings-Entreprise, Kvæsthusgade 1, København K.

FROM, Johannes, f. 24. Juni 1865 i Frørup, Sønderjylland. Søn af Gaardejer Thomas From og Hustru Kathrine Marie, f. Hansen; g. 1891 m. Marie Kristine, f. Andersen, 2. Gang 1936 m. Valborg Friis Holm. Til Søs 1880 med Bg. »Onkel Peder« af København, derefter Skbg. »Elisabeth« af Fanø, Sk. »Asta« af København o. a. Paa Navigationsskole paa Bogø 1883, Styrmandseksamen 1. og 2. Del 1884, ansat som Styrmand 1887 i I. A. Larsens Rederi i Skbg. »Marie« af Kerteminde, senere Sk. »Addi« og Skbg. »Luise« af Odense; 1891 Skibsfører i eget Skib, Gl. »Thomas« af Kerteminde. 1899 Lods i Kerteminde, siden 1913 Havnefoged sammesteds. Aftjent Værnepligten 1885 paa Søminestationen.



Adr.: Kerteminde.

FROM, P. Hansen, f. 24. Aug. 1887. Til Søs med forskellige Skibe. Styrmandseksamen 1. og 2. Del. Sejlet som Styrmand og Skibsfører i forskellige Skibe; p. t. Fører af S/S »Hans«, Rederi H. Svenningsen.

Adr.: Cæciliavej 5, København Valby.

FRØMMING, Chr., f. 13. Marts 1878; g. 1903 m. Inger, f. Jensen. Paa Navigationsskole i København, Styrmandseksamen 1. og 2. Del. Sejlet som Styrmand og Skibsfører i Fa. H. C. Hansen-Ramberg, bl. a. som Fører af S/S »Sarpsborg«, af hvilket ejedes Tredieparten. I Land og driver nu Mørtelværk i Søborg.

Adr.: Buddingevej 195, Søborg.

FRØSIG, Viktor Harald, f. 9. Nov. 1910 i Kolding. Søn af Skibsfører N. J. Frøsig og Hustru Martha; g. 1937 m. Margrethe, f. Stampe. Til Søs ca. 1925 med »Svalen«, derefter forskellige andre Skibe, bl. a. af Rederiet A. P. Møller. Paa Navigationsskole i København 1935, Styrmandseksamen 1936; ansat som 3. Styrmand s. A. i A. P. Møllers Rederi i S/S »Mathilde Mærsk«, p. t. samme Skib.



Adr.: Nr. Farimagsgade 78 1., København K.

FUGLSANG, Kristian Larsen, f. 13. Juni 1902 paa Thurø. Søn af Skibsfører J. P. Fuglsang og Hustru Petra, f. Larsen; g. 1929 m. Ethel, f. Bruun. Til Søs 1920 med 3 m. Sk. »Minerva«, senere andre danske Sejlskibe. Paa Navigationsskole i Svendborg 1926, Styrmandseksamen 1927, Skibsførereksamen 1928. 1928 3. Styrmand i D. F. D. S. i S/S »Aarhus«, 1936 2. Styrmand S/S »Cimbria«, p. t. 2. Styrmand i S/S »Tennessee«.



Adr.: Egilsgade 48, København S.

FUNDER, Jørgen Reedtz, f. 27. Sep. 1901 i København. Søn af Navigationsskolebestyrer Th. P. Funder; g. 1926 m. Elisabeth, f. Poulsen. Til Søs 1921 med M/Sk. »Søkongen« (5. Thuleekspedition), derefter med 4 m. Sk. »Dronning Dagmar«, 5 m. Bk. »København«, Understyrmand i Skoleskibet »Georg Stage« 1925. Paa Navigationsskole i København 1925; Styrmands- og Skibsførereksamen 1926; ansat som 3. Styrmand 1926 i D. F. D. S. paa S/S »Virginia«, 1929 2. Styrmand paa S/S »Diana«, 1937 fungerende 1. Styrmand paa S/S »Yrsa«; p. t. 1. Styrmand paa S/S »Svanhild«.



Til Orlogs 1927 med Tenderen »Fenris«; Radioeksamen 1928; Admiral Richelieus Præmie for Flid (en Sekstant) ved Skibsførereksamen; Foreningen til Søfartens Fremmes Præmie (en Kikkert) ved Radioeksamen.

Adr.: Munkely 6, Søborg.

FUNDER, Poul Viggo, f. 14. Jan. 1908 i Helle-
rup. Søn af Navigationsskolebestyrer Th. P. Funder; g. 1934 m. Ingrid Astrid Margarethe, f. Jacobsen. Til Søs 1925 med »Georg Stage«, senere med 5 m. Bk. »København«. Paa Navigationsskole i København 1929, Styrmandseksamen 1930, Skibsførereksamen 1931. Modtog efter Eksamenerne Admiral Richelieus Præmie for Flid, en Sekstant. Styrmand i Grønlands Styrelse 1931. Radioekspedientprøverne, Telefoni og 2. Kl. 1932. Igen i Grønlands Styrelse 1932, 1933 paa Reserveofficersskolen, derefter i »Dansk-Fransk« D/S 1934,



SLÆGTSFORSKERNES BIBLIOTEK

s. A. atter i Grønlands Styrelse og herefter i D. F. D. S. Fra 1935 ansat i Navigationsvæsenet.
 Adr.: Nürnberggade 22, 1., København S.

FUNDER, Thomas Pedersen, f. 2. Maj 1869 i



Bregninge, Holbæk Amt. Søn af Pastor P. F. J. Funder; g. 1899 m. Johanne, f. Jørgensen. Til Søs 1884 med tysk Bk. »von Ritbergen« til New York, derefter med Skonnerter i Nord- og Østersøfart og paa Island,

siden paa Langfart i udenlandske Sejlskibe. Paa Navigations-skole i København 9. Juli 1891; Styrmandseksamen 1. og 2. Del 1892. Modtog efter Eksamen Skolens Præmie for Flid, en Kikkert. Styrmand 1892 i Rederiet Heckscher & Søn i S/S »Carl Heckscher«. Ansat som Navigationslærer ved Københavns Navigations-skole 1896 efter at have bestaaet den af Foreningen til Søfartens Fremme fastsatte Eksamen for Navigationslærere, og Bestyrer fra 1921. Til Orlogs 1895 og deltog i Krydseren »Ingolf«s Dybhavsekspedition. Studerede ved Deutsche Seewarte 1898; mangeaarigt Medlem af Bestyrelsen for Københavns Amatør Sejlkлуб, derefter 1922—26 som Næstformand. Forstander for Skolen i Skoleskibet 4 m. Bk. »Viking« 1913—15; Formand for Danske Navigatørers Bibliotek fra dets Oprettelse i 1919; Æresmedlem i Dansk Styrmandsforening 1932; udnævnt til R. 1932. Litterær Virksomhed: Foruden forskellige mindre Pjecer om nautiske og meteorologiske Emner samt en lang Række Artikler i nautiske Tidskrifter og Blade er udkommet bl. a.: 1901 »Praktisk Navigation«, der nu foreligger i 5. Udgave; 1913—14 »Hydrographic Investigations from the Danish schoolship »Viking« in the southern Atlantic and Pacific«, udgivet af Kommissionen for Havundersøgelser; 1914 »Rutekort og Storcirkelkort«, der nu anvendes i mange dan-

ske Skibe; 1927 »Nautisk Meteorologi og Oceanografi«; 1931 »Nautisk Geografi«.

Adr.: Ny Toldbodgade 3, 2., København K.

FÆRREGAARD, Thorkild Ludvig, f. 23. Juli



1908 i Rønnebæk. Søn af Skolelærer Ludvig Jensen; g. 1931 m. Karen, f. Plambeck. Til Søs 1924 med Skoleskibet »Georg Stage«, senere med flere danske Sejlskibe. Paa Navigations-skole i København

1929, Styrmandseksamen 1930, Skibsførereksamen 1931; ansat 1931 som 3. Styrmand i A. P. Møllers Rederi, 1936 som 2. Styrmand i samme Rederi, p. t. S/S »Emilie Mærsk«. Radiotelegrafisteksamen 1931.

Adr.: Frijsenborgallé 59, 3., København Ø.

GAARDSDAL, Albert Kristensen, f. 26. Okt.



1901 i Ørslev Kloster Sogn. Søn af Forretningsfører I. C. Gaardsdal; g. 1929 m. Bertha, f. Hansen, Datter af Skibsfører C. Hansen. Til Søs 1915 med danske Sk. og norske Sejlskibe og amerikanske Skibe.

Paa Navigations-skole i Svendborg 1924, Styrmandseksamen 1925, Skibsførereksamen 1926; ansat som Styrmand s. A. i Rederiet »Danefelt«, 1927 i D. F. D. S., p. t. i M/S »Louisiana«.

Adr.: Frodesgade 151, 1., Esbjerg.

GABE, Jens Frederik, f. 9. Feb. 1873 i Korsør. Søn af Teglværksejer L. Gabe; g. 1902 m. Maria, f. Toldberg. Til Søs 1888 med Panserskibet »Helgoland«. Paa Navigations-skole i København



1893 Styrmandseksamen 1. og 2. Del 1895, ansat som Styrmand i forskellige Sejlskibe 1897—99 og derefter som Styrmand i Ø. K. Skibsfører 1905 i S/S »Siam« og flere af Kompagniets Skibe, bl. a. M/S »Se-

landia« paa dettes 5 første Rejser til Østasien. 1914 ansat som Sø-Assurance-Ekspert i A/S Grøn & Witzke. Fra 1915—22 Bestyrelsesmedlem i D/S »Atlantehavet«.

Adr.: Helleruplunds Alle 4, Hellerup.

GABRIELSEN, Niels Jacob, f. 25. Marts 1872



i Faaborg. Søn af Snedkermester C. Gabrielsen; g. 1902 m. Dagmar Andrea, f. Andersen, Bogø, d. 1936. Til Søs 1886 m. Sk. »Dannebrog« af Karrebæksminde. Paa Navigationsskole paa Bogø 1899, Styr-

mandseksamen 1. og 2. Del s. A.: Styrmand 1900 i Em. Z. Svitzers Bjergningsentreprise. Skibsfører 1906 i S/S »Skandinavien«; er nu pensioneret.

Adr.: Østerbrogade 109, Faaborg.

GAI, Peter, f. 28. Juli 1873 i Vesterø, Læsø. Søn



af Gaardejer Melchior Petersen Gai; g. 1900 m. Henriette Martine, f. Thomsen, Aalborg. Til Søs 1888—95 med forskellige Sejlskibe. Til Orlogs 1893 med Kongeskibet »Dannebrog«. Paa Navigationsskole i Aal-

borg 1894, Styrmandseksamen 1. Del s. A., 2. Del 1896, Styrmand 1897 i Hecksher & Søns Rederi, København; sejlede med flere af Rederiets Skibe, bl. a. som 1. Styrmand i S/S »Caledonia« med den russiske Krigsflaade til Østen 1905. Skibsfører 1911 i D. F. D. S.s S/S »Hafnia«; overgik med dette Skib til D/S »Norden«; førte efterhaanden flere af dette Selskabs Dampere, sidst S/S »Phønix«. Gik i Land 1936 paa Grund af Sygdom. Torpederet i Biscayabugten 1917 med S/S »Russia«; mistede fire Mand.

Adr.: Villa »Vanggaard«, Rafns Alle 3, Hasseris pr. Aalborg.

GAIHEDE, Janus, f. 22. Feb. 1879 i Skagen.



Søn af Fisker Anton Gaihede; g. 1910 m. Bertha Limonaire, Bordeaux. Til Søs 1893 med Skbg. »Confidence« af Thurø, senere engelske og tyske Sejlskibe. Paa Navigations-skole i Aalborg 1899, Styrmandseks-

amen 1. og 2. Del 1900. Styrmand 1900 i Bk. »Sixtus« af Fanø, senere Styrmand i Rederiet »Carl«, Skibsfører 1913 i S/S »Harald«, 1922 Lods ved Skagens Lodseri. 1900 med Bk. »Sixtus« i Østen; Brand i Lasten, slukket efter 17 Dages Arbejde med egen Besætning. Gik ind til Manila paa Grund af haard Monsun. Medlem af Søretten for Hjørring Amt. Medlem af Marineforeningen. Adr.: Skagen.

GEERDSEN, Dan M., f. 5. Okt. 1902 i København. Søn af Havnefogedassistent B. Geerd- sen, København. Til Søs 1917 med Skoleskibet »Georg Stage«, senere 3 m. Sk. »Lynetten« og andre danske Skibe. Styrmands- og Skibsfører- eksamen fra Navigationsskolen i København, p. t. Styrmand i D.F.K. Modtog Kikkert i Flids- præmie ved Afgang fra Navigationsskolen.

Adr.: Nygaardsvej 60, København Ø.

GALATIUS, Øjvind, f. 10. Aug. 1897 i Helsing. Søn af Lærer Carl F. Galatius; g. 1928 m. Elisabeth Clara, f. Müller, Wien. Til Søs 1912 m. Skoleskibet »Georg Stage«, senere Gl. »Neptun«, Sk. »Ami«, Bk. »Nordlyset« og flere Sejlskibe. Paa Navigationsskole 1917, Styrmandseksamen 1918, Skibsførereksamen 1919; ansat som Styrmand s. A. i D/S »Norden«, senere i D/S »Orient«, Ø. K. og Den kongelige grønlandske Handel, Skibsfører 1931 i A/S Møens D/S i S/S »Codan«; p. t. Fører af M/F »Isefjord«, A/S Grenaa-Hundested Færgfart.



Adr.: Skansevej 32, Hundested.

GAMST, Herbert Rasmus Theodor, f. 21. Feb. 1906 i Berlin. Søn af Malermester Rasmus Gamst, Svendborg; g. 1932 m. Rina, f. Rasmussen, Svendborg. Til Søs 1920 med 3 m. Sk. »I. A. Kromann«, derefter Sk. »Ruthby«, S/S »Strandholm«, 3 m. Sk.

»Willemoes«, 3 m. Sk. »Marie« og forskellige andre Sejl- og Dampskibe. Paa Navigationsskole i Svendborg 1927, Styrmandseksamen 1928, Skibsførereksamen 1931; ansat som Styrmand 1929 i D.S.B., senere i Rederiet A. P. Møller i forskellige Skibe, bl. a. S/S »Sally Mærsk« og S/S »Gudrun Mærsk«, S/S »Kirsten Mærsk«, p. t. S/S »Inge Mærsk«. Forlist med 3 m. Sk. »Flora« under Øland 1928. Til Orlogs 1932 som Chalupfører.

Adr.: Baagøes Allé 10, Svendborg.



GEERTSEN, Svend Aage, f. 18. Okt. 1911 i Hadsten. Søn af Bestyrer M. L. Geertsen og Hustru Ellen, f. Jensen. Til Søs 1926 med Skoleskibet »Georg Stage«, derefter forskellige Sejlskibe. Paa Navigationsskole i København 1932, Styrmands- og Skibsførereksamen 1933; ansat som Styrmand 1934 i A. P. Møllers Rederi i S/S »Emilie Mærsk«, 1935 i D.F.D.S. i M/S »Argentina«, p. t. Bugserbaaden »Sejrø«.

Adr.: Havekrogen 3, Vanløse.

GEISLER, Rantzau Joachim Daniel, f. 12. Feb. 1904 i København. Søn af Maskinmester Geisler og Hustru Margrethe, f. Kruuse; g. 1931 m. Rigmor, f. Poulsen. Til Søs 1920 med M/S »Indien« og derefter med Sejlskibe samt Skoleskibet »København« 1922—24. Paa Navigationsskole 1926 i København. Styrmandseksamen 1928, Skibsførereksamen 1929. Styrmand s. A. i D. F. D. S. som 3. Styrmand i S/S »Arkansas«, S/S »Island«, S/S »Dr. Alexandrine«. P. t. 2. Styrmand i S/S »Hroar«.

Adr.: Frederiksvej 14, København F.

GEJL, Karl, f. 23. Maj 1886 i Møborg. Søn af

Lærer N. K. Gejl; g. 1911 m. Frk. E. Andersen, Bogø. Til Søs 1906 m. forskellige danske Sejlskibe, 1910 paa Navigationsskole paa Bogø, 1911 Styrmandseksamen 1. og 2. Del, 1912 ansat som Styrmand i D/S »Vesterhavet«, S/S »Ulla«, forliste med den 1915



paa den irske Vestkyst, senere Rederi Atalanta og var Fører 1929—31 af en Slæbebaad paa Kongofloden, 1936 ansat som Styrmand i D/S »Norden«; nuværende Skib M/S »Nordhval«.

Adr.: Bogøby.

GENTS, Evers Theodor Vilhelm, f. 30. Nov.



1891 i Stenderup Sogn, Vejle Amt. Søn af Gartner H. Petersen, Vejlefjord Sanatorium; g. 1918 m. Olga Kristine, f. Andersen. Til Søs 1906 med Sk. »Emma« af Kolding, 1907-11 med Skoleskibet »Viking«. Paa

Navigationsskole i København 1911, Styrmandseksamen 1. Del 1911, 2. Del 1914. 1912 Matros i engelsk Damper og tysk Sejlskib, Styrmands-aspirant i Ø. K. 1913, Styrmand i D. F. D. S. 1914, Reserveløjtnant i Marinen 1915—19; Styrmand i D. S. B. 1919—28. Sekretær i Dansk Styrmandsforening fra 1928.

Adr.: Evaldsvej 6, Espergærde.

GERHARDT, Robert Christian, f. 12. Juli 1885



i Skodsborg. Søn af Kaptajn Chr. Gerhardt; g. 1920 m. Rigmor, f. Shiermacker. Til Søs 1900 m. Skoleskibet »Georg Stage«, senere med Bg. »Casma«, »Tercera« og Fsb. »Copley« af Fanø. Paa Navigationsskole

paa Bogø 1906. Styrmandseksamen 1907. Styrmand i Dansk-Fransk D/S. Senere i D/S »Dana« og »Oversøisk Kompagni«. P. t. S/S »Fanø« Minesprængt med S/S »Farmatyr« 1916. Torpederet med S/S »Okholm« 1916.

Adr.: Hallandsgade 20, København S.

GIESMANN, Ludvig, f. 1. Maj 1906. Til Søs 1921 med forskellige danske og hollandske Skibe. Paa Navigationsskole i København 1930, Styr-

mandseksamen 1931, Skibsførereksamen 1932; ansat som Styrmand s. A. i D/S »Progress«, p. t. 2. Styrmand i S/S »Martin Goldschmidt«. Radiotelegrafist.

Adr.: C. J. Brandtsvej 14, København N.

GERNYX-HANSEN, Adolf Julius, f. 24. Marts



1901 i Kolding. Søn af Bødkermstr. Niels Hansen; g. 1932 m. Paula, f. Rasmussen. Til Søs 1915 med 3 m. Sk. »Rolf« af Kolding, senere m. danske og udenlandske Sejlskibe. Paa Navigationsskole i København

1925, Styrmandseksamen 1926, Skibsførereksamen 1930; ansat som Styrmand 1926 i Oversøisk Compagnie, sejlede senere med andre danske Skibe, p. t. S/S »Paris« i D/S »Pacific«. Amerikansk Styrmandseksamen i San Francisco 1921 og sejlede med amerikanske Sejlskibe som Styrmand.

Adr.: Hyrdevangen 20, København Brh.

GETHER-CASPERSEN, Knud, f. 26. April



1912 i Lønstrup. Søn af Toldkontrollør, Løjtnant K. Gether-Caspersen. Til Søs 1928 med »Georg Stage«; senere S/S »United States«, S/S »California«, M/T »Jane Mærsk« og 3 m. Sk. »Emanuel«. Paa Navigationsskole

i Svendborg 1935. Styrmandseksamen 1937. Styrmand 1937 i Det Østasiatiske Kompagni.

Adr.: Bagenkop Toldkontrol, Langeland.

GISLASON, David, f. 28. Juli 1891 i Bredebugt, Island. Søn af Landmand A. Gislason, Reykjavik; g. 1932 m. Svava, f. Jonsson. Til Søs 1906 med 3 m. Sk. »Alliance«, 3 m. Bk. »Eros«, 3 m. Sk. »Elisabeth«. Paa Navigationsskole i Reykjavik 1914,



Styrmandseksamen 1. Del s. A., 2. Del 1915. Ansat som Styrmand s. A. i svensk Bk. »Eos«, Skibsfører 1919 i samme Bk. under islandsk Flag, 1926 ansat i Eimskipafjelag Íslands's S/S »Gullfoss«. Forliste med Bk. »Eos« ved Islands Sydvestkyst 1919.

Adr.: Hotel Björninn, Hafnarfjörður, Island.

GISLASON, Olav Emil, f. 18. Dec. 1880 i Rudkøbing. Søn af Skibsf. Carl Norsk Petersen og Hustru Olavia, f. Gislason; g. 1909 m. Valborg, f. Eriksen. Til Søs 1895 med Sk. »Latona« af Rudkøbing, derefter med engelske Sejlskibe. Paa Navigationsskole i Svendborg 1900. Styrmandseksamen 1. Del 1900. 2. Del 1901. Styrmand 1902 i Sejlskibe fra Marstal og Thurø. Skibsfører 1908 i Alfr. Christensens Rederi i S/S »Nordland«, senere i S/S »Kronprinsesse Louise« til 1914.



Adr.: Carit Etlarsvej 11, 4., København F.

GJERLØFF, Konrad Thomas Bruhn, f. 11. April 1861 i København. Søn af Laurids Trap Gjerløff, Præst i Ulfborg, Vestjylland; g. 1890 m. Mettine Marie, f. Møller. Gik i Viborg Latinskole; 1877 til Søs med Skbg. »Thea«, senere med Skbg. »Helge«, begge af Melchior's Rederi,



København; derefter Bk. »Ansgar« samt engelske, tyske og amerikanske Skibe. Paa Navigations-skole i København 1882, Styrmandseksamen 1. og 2. Del 1882. Reserve-løjtnant i Marinen 1883; s. A. Aspirant i D/S »Dannebrog«, 1884 Aspirant i D. F. D. S., 2. Styrmand 1887, 1. Styrmand 1890. Skibsfører 1901. Har særlig været Fører af Selskabets Turistskibe, S/S »Dronning Maud« og S/S »Kong Haakon«, men har iøvrigt været Fører af ca. 50 af Selskabets Skibe. Pensioneret 1925 paa Grund af Svaghed. 1925—35 Besigtigelsesmand i D. F. D. S.

Adr.: Holmegaardsvej 43, Hillerød.

GJØDRIK-ANDERSEN, Arne Zinklar, f. 12. Okt. 1909 i Haarby. Søn af Lærer, Organist Gjødrik-Andersen og Hustru Karen Elna, f. Zinglersen; g. 1936 m. Else Marie Emilie Auge. Til Søs 1927 med 3 m. Sk. »Yrsa« af Fredericia, derefter Sk.



»Najaden« af Faaborg, 4 m. Sk. »Nordborg« af Svendborg og Bk. »Claudia« af Marstal. Paa Navigationsskole i København 1931, Styrmandseksamen 1932, Skibsførereksamen 1934; 1932—33 Styrmand i 3 m. M/Sk. »Urda« af Svendborg; Styrmand 1934 i Ø. K. i M/S »Alsia«, senere M/S »Afrika« og M/S »Chile«, Skibsfører 1938 i eget Skib, hollandsk Tj. »Soera«, som p. t. faar indsat Motor.

Adr.: Haarby, Fyn.

GLESNER, Villy Arthur Reippurt, f. 11. Nov. 1904 i Fredericia. Søn af Matros i D. S. B. H.



Glesner og Hustru Nielsigne; g. 1935 m. Edith Glesner. Til Søs 1919 m. Skoleskibet »Georg Stage«, derefter forskellige danske og amerikanske Sejlskibe. Paa Navigations-skole i Svendborg 1930, Styrmands- og Skibsførereksamen 1932; ansat som Styrmand 1933 i 3 m. M/Sk. »Th. Stauning«, s. A. 4. Styrmand i Ø. K. i M/S »Malaya«, p. t. 3. Styrmand i M/S »Europa«. Radiotelegrafisteksamen fra København 1933.

Adr.: Ulrikkenborg Plads 3, Lyngby.

GLISTRUP, Bertel, f. 19. Feb. 1873 i Neksø.



Søn af Boghandler Glistrup. Til Søs 1889 og sejlede med Sejlskibe i 5 Aar, med Dampskibe i 5 Aar. Paa Navigations-skole 1899, Styrmandseksamen 1. og 2. Del 1900, Styrmand 1900 i D. F. D. S. I Land.

Adr.: Overgaden o. Vandet 48 C, Københ. K.

GODFREDSEN, E., f. 25. April 1861 i Ommel.



Søn af Skibsfører M. Godfredsen; g. 1887 m. Marie, f. Petersen. Til Søs 1875 med J. »Lykkens Prøve«, senere med forskellige Marstaler Skibe, Styrmandseksamen 1. og 2. Del fra Marstal Navigations-skole 1883. Styrmand 1884 i Skbg. »Sejrskransen«, derefter i Rederiet »Carl« og i D. F. D. S. Skibsfører 1890 i Sk. »Albertine« af Mar-

stal. Gik i Land 1895 og blev Bagermester i Ommel.

Adr.: Ommel.

GODTFREDSEN, Mads, f. 7. Okt. 1891 i Ommel.



Søn af Skibsfører Godtfred E. Godtfredsen; g. 1918 m. Kirsten Dania, f. Tønnenes. Til Søs 1905 med Sk. »Juno«. Paa Navigations-skole i Marstal 1913, Styrmandseksamen 1914; s. A. ansat som Styrmand

i Sk. »Activ« af Marstal, 1916 Styrmand i A. P. Møllers Rederi. 1925 Skibsfører i samme Rederi af S/S »Rita Mærsk«, p. t. Fører af S/S »Jessie Mærsk«. Tildelt Sølvmedaille af den engelske Regering og samtidig Guldmedaille af »Benevolent Association«, New York, for Bjærgning af Besætningen fra engelsk Sejlskib »Little Secret« i Februar 1917 i Atlanterhavet.

Adr.: Østeralle, Strib.

GODTFREDSEN, Peter Lauritsen, f. 25. Juni



1889 i Ommel. Søn af Skibsfører G. Godtfredsen og Hustru Anne Marie; g. 1914 m. Ingeborg, f. Jørgensen. Til Søs 1903 med Sk. »Juno« af Ommel, senere med andre danske Sejlskibe. Paa Navigations-skole

i Marstal 1911, Styrmandseksamen 1. og 2. Del 1912, Styrmand 1914 i S/S »Anna Mærsk«, derefter i Sejlskibe fra Thurø og Marstal, Skibsfører 1915 i 3 m. Sk. »Vesta«, senere Bk. »Solheim«, Bk. »Ingrid« o. fl. 1926—34 Styrmand i C. K. Hansens Rederi. P. t. 1. Styrmand i S/S »Avance«, D/S »Activ«, Korsør.

Adr.: Vestergade, Marstal.

GOMMESEN, Jens, f. 3. Maj 1878 paa Strynø.



Søn af Sømand Gomme Jensen Gommeesen; g. 1902 m. Andrea, f. Andrea-sen. Til Søs 1893 med Sk. »Eros« af Rudkøbing; senere Skbg. »Sirius« af Marstal, 1895 Sk. »Merkur«, derefter Sk. »Ludvig« og fle-

re andre danske Sejlskibe. Paa Navigationsskole i Marstal 1901. Styrmandseksamen 1. Del 1901 og 2. Del 1902. Styrmand 1901 i 3 m. Sk. »Zephyr«. Senere Sk. »Union«, 3 m. Sk. »Activ« af Thurø og andre Sejlskibe. Skibsfører 1912 i 3 m. Sk. »Ellen Christine«. 1913—16 Fører af eget Skib, Sk. »Colomba« af Strynø. 1920—22 Fører af 4 m. M/Sk. »Nykøbing« af Nykøbing M. Fra 1923 igen Fører af eget Skib »Thor« af Strynø.

Adr.: Strynø.

GOMMESEN, Thorvald Julius, f. 21. Dec.



1864. Søn af Skibsfører Rasmus Gommeesen og Hustru Stine, f. Petersen; g. 1895 m. Malvine, f. Jensen. Til Søs 1879 m. tysk Skbg. »Alphea« af Egersund, senere andre danske og tyske Sejlskibe. Paa Naviga-

tionsskole i Svendborg 1884, Styrmandseksamen 1. og 2. Del 1885, Styrmand 1886 i Sk. »Mathilde« af Troense og andre Sejlskibe fra Svendborg og Thurø, Skibsfører 1903 i Sk. »Magnet« af Thurø, senere i andre Sejlskibe til 1913. Fra 1913—28 Styrmand og Fører af forskellige Sejlskibe fra Svendborg Toldsted.

Adr.: Troense, Taasinge.

GOTFREDSEN, Adolph Ernst Emil, f. 23. Aug. 1909 i Rudkøbing. Søn af Fisker Niels Gotfred-



sen. Til Søs 1925 med svensk Sk. »Amelia« af Brantevik. Paa Navigations-skole i Svendborg 1931, Styrmands- og Skibsførereksamen 1932, Styrmand s. A. i J. Lauritzens Rederi, København; p. t. Styrmand i S/S »Randi«. Adr.: Nørregade 27, Rudkøbing.

GOTH, Adolf Rosenberg, f. 13. Aug. 1888 i



Rudkøbing. Søn af Skibsfører E. Goth og Hustru Cathrine, f. Roed; g. 1922 m. Magda, f. Jensen. Til Søs 1902 med Sk. »London« af Rudkøbing, senere 4 Aar med amerikanske Skibe. Paa Navigationsskole i

Marstal 1909, Styrmandseksamen 1. Del 1910, 2. Del 1911; 3. Styrmand 1913 i D. F. D. S.s S/S »C. F. Tietgen«, 2. Styrmand 1916 i S/S »Rita«, 1928 1. Styrmand i S/S »Tiber«, p. t. 1. Styrmand i S/S »I. C. Jacobsen«.

Adr.: Østrigsgade 53, København S.

GOTH, Knud Valdemar, f. 24. Okt. 1893 i Ny-



købing F. Søn af Kobbersmedemester J. Goth; g. 1924 m. Anna, f. Larsen. Til Søs med forskellige Skibe. Paa Navigationsskole paa Bogø 1917. Styrmands- og Skibsførereksamen 1918. Styrmand 1920 i D/S

»Vendila«. Skibsfører 1927 i S/S »T. M. Werner«; p. t. Fører af S/S »Otto Petersen«.

Adr.: Ourøgade 32, København Ø.

GRAABÆK JENSEN, Ehlers Johannes, f. 23.



Juni 1908 i København. Søn af Kleinsmed Graabæk Jensen; g. 1934 m. Gertrud, f. Czevinski, Graudenz, Polen. Til Søs 1925 med forskellige danske Sejlskibe. Paa Navigationsskole i København 1932,

Styrmandseksamen s. A., Skibsførereksamen 1933; ansat som Styrmand s. A. i Rederiet Marius Nielsen & Søn i S/S »Rigmor«; p. t. S/S »Wilh. Colding«.

Adr.: Maltagade 25, 2., København S.

GRAU, Engborg, f. 21. Okt. 1872 i Ravnholt.



Søn af Jens Christensen Grau og Hustru Jørgine Maria, f. Thomsen. Til Søs 1889 med Sk. »Elida« af Rørvig, derefter forskellige Sejlskibe paa Nord- og Østersøfart og Langfart, førte 1892 J. »Irene« af Fredericia i indenrigsk Fart. Paa Navigationsskole paa Fanø 1894, Styrmandseksamen 1. og 2. Del 1895; ansat som Understyrmand s. A. i Skoleskibet »Georg Stage«, 1896 Styrmand i forskellige Sejlskibe, 1900 i forskellige Dampskibe, 1903 Skibsfører i Etatsraad Ankerstjernes Rederi i S/S »Ask«, 1904 i D/S »Myren«s S/S »Jørgen Jensen«, senere S/S »Absalon« og S/S »Hans Broge«.

Nedsatte sig 1920 i den nydannede Fristat Danzig som Sø-Assurance-Ekspert og blev desuden 1924 knyttet til Ingeniørfirmaet Højgaard

og Schultz i Gdynia. Reserveløjtnant 1896, gjorde Tjeneste i Panserskibet »Iver Hvidtfeldt«. Reddede 1890 med Bg. »Allianz« i Østersøen Besætningen fra S/V »Carl« af Aaland under Orkan. Bjergede 1903 med S/S »Ask« strandet norsk S/V »Alfons« ved Sydkysten af Jamaica. Torpederet med S/S »Hans Broge« under Verdenskrigen. I Bestyrelsen for Den danske Forening i Danzig og Gdynia.

Adr.: Winterplatz 14, Danzig.

GREGERSEN, Niels Hansen, f. 29. Okt. 1863 i



Nordby, Fanø. Søn af Skibsfører N. Nielsen Gregersen, Nordby; g. 1890 m. Anna, f. Farup, 1895 g. m. Margrethe, f. Farup. Til Søs 1878 med Sk. »Ane Kirstine«, senere Bg. »Sørane«, Sk. »Esbjerg« o. fl.

Paa Navigationsskole paa Fanø 1881, Styrmandseksamen 1. og 2. Del 1882; ansat som Styrmand s. A. i 3 m. Sk. »Mette«, senere Skbg. »Mette«, Skbg. »Margrethe« o. a. Skibsfører 1888 i Skbg. »Margrethe«, Sk. »H. Grohmann«, senere af Fsb. »Gladstone« o. fl. 1903 i Lauritzens Rederi i forskellige Dampere, derefter i Marius Nielsen & Søns S/S »Karen«. Gik i Land 1923 paa Grund af Tunghørighed. Til Orlogs 1890 med Kanonbaaden »Guldborgsund«. Blev oversejlet med S/S »Ellen« i Biscayabugten 1907; torpederet 1917 med S/S »Anna« ved Shetlandsøerne, Besætningen blev først reddet efter mange Timers Ophold i Vandet. Reddede 1917 20 Mand fra D. F. D. S.s »Ebro« i Biscayabugten.

Adr.: Rindby, Fanø.

GREVE, Carl Christian, f. 23. Feb. 1887 i Hørsholm. Til Søs 1903 med danske, svenske og norske Sejlskibe, Styrmandseksamen 1. Del 1913 fra Fanø Navigationsskole, 2. Del 1914.

Styrmand s. A. i D. F. D. S. Sejlede med forskellige af Selskabets Skibe, p. t. 1. Styrmand i S/S »Knud«.

Adr.: Uranienborg Allé 8, Søborg.

GREISEN, Christian Peter, f. 12. Aug. 1861 i Dragør. Søn af Lods Peter Greisen, Dragør; g. 1884 m. Anna, f. Smidt, d. 1936. Til Søs 1876 med Bk. »Trinidad« af Dragør, senere forskellige Skibe. Paa Navigationsskole i København 1879, Styrmands-



eksamen 1. Del s. A., 2. Del 1880. Ansat ved Lodseriet 1882, pensioneret som Lods 1902, p. t. Indehaver af Skibsudrustningsforretning. Medlem af Byraadet i 16 Aar, Menighedsraadet og Hjælpekassen.

Adr.: Dragør.

GROTH, Chresten Hansen, f. 18. Okt. 1882 i Ommel. Søn af Matros Chr. Hansen Groth og Hustru Sidsel Marie, f. Christensen; g. 1910 m. Johanne, f. Harris. Til Søs 1897 m. Sk. »Hans« af Ommel, senere andre Sejlskibe. Paa Navigationsskole i Mar-



stal, Styrmandseksamen 1904, ansat som Styrmand 1905 i 3 m. Sk. »Maagen« af Marstal, senere i Sejlskibe paa New Foundland-Fart o. a. Skibsfører 1915 i 3 m. Sk. »Ludvig Bramsen« af Marstal, senere 3 m. Sk. »Elisabeth«, købte 3 m. M/Sk. »Aphrodite«, senere omdøbt til »Johanne«, og fører den endnu. Torpederet med 3 m. Sk. »Elisabeth« 1917.

Adr.: Reberbanen, Marstal.

GROTH, Hans Chresten, f. 7. Okt. 1900 i Ommel. Søn af Skibsfører K. Groth og Hustru Marie, f. Petersen; gift. Til Søs 1915 med forskellige danske Sejlskibe. Paa Navigationsskole i Marstal 1920, Styrmands- og Skibsførereksamen 1921; derefter Styrmand i Rederiet H. C. Christensen, senere i Rederiet Holm & Wonsild i S/S »Jan« og S/S »Stal«, 1930 Styrmand i D. D. P. A. i S/T »Scandia«, senere 1. Styrmand i M/T »Christian Holm« og S/T »Danmark«; fra 1937 Skibsfører i S/T »Scandia«.

Adr.: Villa »Erria«, Pilevej, Nyborg.

GROTH, Jens B., f. 1. Juli 1877 i Ommel. Søn af Matros Chr. Hansen Groth; g. 1900 m. Anne Katrine, f. Hansen. Til Søs 1891 med J. »Ingeborg«, senere Sk. »Henry«, Sk. »Hans«, 3 m. Sk. »Dronning Louise« og 3 m. Sk. »Thyra«. Paa Navigationsskole i Marstal



1896, Styrmandseksamen 1. Del 1897, 2. Del 1898, Styrmand 1897 i 3 m. Sk. »Johanne« af Marstal. Gik i Land 1904 og blev Bestyrer for Aarhus Sømandshjem. Har været i Sømandsmissionens Tjeneste siden. Til Orlogs 1896.

Adr.: Ommel, Marstal.

GROTH, Kasper Christensen, f. 6. Okt. 1875 i Ommel. Søn af Matros Chr. Hansen Groth og Hustru Sidsel Marie, f. Christensen; g. 1899 m. Sidsel Marie, f. Petersen. Til Søs 1890 med Sk. af Marstal o. a. Paa Navigationsskole i Marstal 1896, Styrmands-

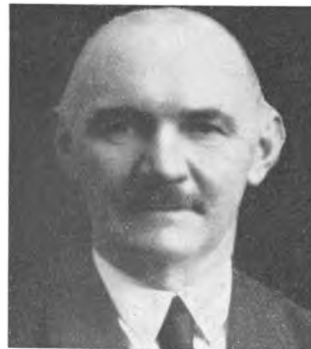

eksamen 1. og 2. Del 1897; Styrmand i Sejlskibe fra Marstal og Thurø. Skibsfører 1901 i Sk. »Christian« af Marstal, senere Fører af Sk. »Ludvig Bramsen« og fl. a. Gik i Land 1925 og er nu Gaardejer.

Adr.: Lindagergaard, Taarup pr. Frørup, Fyn.

GROTH, Kristian, f. 19. Aug. 1912 i Marstal. Søn af Skibsfører Kristen Groth.



Til Søs 1927 med 3 m. Sk. »Elisabeth« af Marstal. Paa Navigationsskole i Marstal 1933, Styrmandseksamen 1934, Skibsførereksamen 1935, Styrmand 1935 i D/S

»Orion«. Til Orlogs 1935—36. Ansat i J. Lauritzens Rederi 1936; p. t. S/S »Stella«.

Adr.: c/o J. Lauritzens Rederi, Hammerensgade 1, København K.

GROTH, Ole Rasmussen, f. 16. Feb. 1885 i Ommel pr. Marstal. Søn af Matros Chr. Hansen Groth og Hustru Sidsel Marie, f. Christensen;



g. 1922 m. Thora, f. Jørgensen. Til Søs 1899 m. Sk. »Hans« af Ommel, senere andre danske Sejlskibe. Paa Navigationsskole i Marstal 1907, Styrmandseksamen 1908; Styrmand s. A. i 3 m. Sk. »Delos« af Thurø; senere Styrmand i S/S »Allan« af Aarhus, 1. Styrmand i S/S »F. C. Andersen« af Rederiet Nielsen & Andersen, Newcastle. Propone-

ret som Skibsfører i 3 m. Sk. »Codan« af Marstal, men ansat ved Udnævnelsen som Toldbetjent i København 1916, flyttet til Esbjerg 1926 som Overtoldbetjent af 1. Grad.

Adr.: Englandsvej 3, Esbjerg.

GROTH, Rasmus Baurup, f. 28. Jan. 1892 i Ommel. Søn af Fyrskibsmatros Chr. Groth; g. 1925 m. Christine, f. Larsen, Aalborg. Til Søs 1906 med Sejlskibe fra Marstal, bl. a. 3 m. Sk. »Ellen«, Sk. »Hans«, 3 m. Sk. »Thyra«. Paa Navigationsskole i Marstal 1912, Styrmandseksamen 1913; ansat som Styrmand s. A. i Kromanns Rederi Marstal, 3 m. Sk. »Hekla«, 3 m. Sk. »Thyra« og 3 m. Sk. »Svalen«. Senere Skibsfører i samme Rederi, bl. a. af 3 m. Sk. »Svalen«, 3 m. Sk. »Merkur« og 3 m. Sk. »Nathalia«; p. t. Fører af eget Skib, 3 m. Sk. »Pax«. Forliste 1921 med Sk. »Svalen« paa Kysten af New Foundland.



Adr.: Sygehusvej, Marstal.

GROVE, August Otto, f. 29. Dec. 1870 i København. Søn af Redaktør P. V. Grove; g. 1903 m. Marie Acton Tobiesen, Datter af Provst Tobiesen, Flemløse. Til Søs 1885 m. Krydsersfregatten »Fyen« som frivillig Lærling. Fra 1888—95 med danske, norske og engelske Sejlskibe. Præliminæreksamen 1888, Styrmandseksamen 1. og 2. Del fra Københavns Navigationsskole 1891, Reserveløjtnant i Marinen 1896, Styrmand i Dansk-Russisk D/S 1896, Styrmand i D/S »Dannebrog« 1899, Skibsfører i D/S »Dannebrog« 1907 i S/S »Skakkeborg«. Førte flere forskellige af Selskabets Dampere. Pensioneret 1930. Torpederet med S/S »Flynderborg« Oktober 1917.



Adr.: Gersonsvej 59, Hellerup.

SLÆGTSFORSKERNES BIBLIOTEK

GROVE-STEPHENSEN, Andreas Gotthilff, f.



18. April 1896 paa Romsø. Søn af Fyrmester A. Grove-Stephensen og Hustru Ulrikka Caroline, f. Sabroe; g. 1921 m. Karen, f. Andersen. Til Søs 1910 m. S/S »Margrethe« af Aalborg, derefter forskellige

skandinaviske Sejl- og Dampskibe. Paa Navigationsskole paa Fanø 1919, Styrmandseksamen 1920; ansat som Styrmand 1921 i Sk. »Havet« af København, s. A. i »Store Nordiske Telegraf-Selskab« i S/S »Pacific« til 1929, derefter S/S »Store Nordiske«. 1934 Styrmand i Grenaa-Hundested Færgen, 1936 Skibsfører i 3 m. Sk. »Erna« af Odense, p. t. Ekstrastyrmand i Storebæltfærgen.

Adr.: Skovvej 31, Korsør.

GRUBE, Jørgen, f. 14. Okt. 1890 i Marstal.



Søn af Skibsfører Hans Hansen Grube; g. 1921 m. Hansine Grube, Marstal. Til Søs 1907 med Gl. »Elise« af Marstal, Sk. »Mester«, norske og tyske Sejlskibe, 3 m. Sk. »Agent Petersen«, Marstal, Sk.

»Dannebrog«. Paa Navigationsskole i Marstal 1912, Styrmandseksamen 1. og 2. Del 1913. Ansat som Styrmand 1916 i Sk. »Vonin«. Skibsfører 1918 i Sk. »Apollo«, 3 m. Sk. »Norden«, Sk. »Hans«, 3 m. Sk. »Elisabeth« og er nu Reder og Fører af M/Sk. »Cito« af Marstal. Til Orlogs med Fiskeriinspektionsskibet »Islands Falk« 1913. Torpederet i Atlanterhavet med 3 m. Sk. »Vonin« 1918. Mandskabet blev optaget af engelsk Torpedobaad.

Adr.: Skovgyden, Marstal.

GRUBE, Harald, f. 31. Dec. 1909. Søn af Fyr-



passer Peter Grube; g. 1934 m. Astrid, f. Boye. Til Søs 1924 med 3 m. Sk. »Bertha« af Brantevik. Paa Navigationsskole i Marstal 1930, Styrmandseksamen 1931, Skibsførereksamen 1932. Ansat som Styrmand 1932

i Rederiet »Vesterhavet«; p. t. S/S »Johanne«.

Adr.: Vestergade, Marstal.

GRUE, Frederik Ebbesen, f. 10. Sep. 1880 i



Vejen. Søn af Sognefoged, Gaardejer, Sparekassebest. Ebbe Madsen (Grue); g. 1915 m. Anna Marie, f. Knudsen. Til Søs 1895 med Hjuldampskibet »Koldinghus«, derefter Bg. »Dorane« af Fanø. Paa Navi-

gationsskole i Oslo 1900—02 og i København 1903—04. Har derefter baade norsk og dansk Styrmands- og Skibsførereksamen. Reserveløjtnant i Marinen 1905. Styrmand i Ø. K. 1906, Skibsfører 1914 i Ø. K. M/S »Pangan«, senere M/S »Chile« og M/S »Peru«. 1920 ansat som Skibsinpektør i Statens Skibstilsyn, 1928 udnævnt til 1. Skibsinpektør og 1937 til Overskibsinpektør; tillige Chef for Statens Isbrydnings- og Ismeldingstjeneste. Befuldmægtiget Regeeringsdelegeret ved den internationale Søfartskonference i Geneve 1936.

Adr.: Johannevej 16, Charlottenlund.

GRUELUND, Peder Alfred, f. 15. Juni 1887 i

Aarhus. Søn af Skibsfører P. M. Rasmussen og Hustru; g. 1915 m. Alfrida, f. Nielsen. Til Søs 1901 med store udenlandske Sejlskibe. Styr-



mandseksamen 1. Del 1907 og 2. Del 1910 fra Københavns Navigations-skole. Styrmand 1910 i Rederiet »Steam« i Antwerpen, senere 2. Styrmand i S/S »Gulfaxe«, 1. Styrmand i S/S »Scot« og S/S »I. P. Justesen« i Fart paa Marseille og Guineakysten. Fra 1913 Skibsfører i Skbg. »Carl« af København og forskellige Sejl- og Dampskibe. Blev 1919 Statslods i Aarhus, forflyttedes 1925 efter eget Ønske til Randers Fjord Lodseri. Ejer en Samling paa ca. 3000 Originalfotografier af store Sejlskibe siden 1899. Er Ekspert i vore Dybvandssejlskibes Historie. Bestyrelsesmedlem i Dansk Lodsforening.

Adr.: Udbyhøj pr. Ørsted.

GRØNBÆK, Karl Christoffer Henry, f. 19. Juni



1901 i Heldager, Tved Sogn. Søn af Smed Chr. Grønbæk og Hustru Ida; g. 1929 m. Karen, f. Petersen, St. Hedinge. Til Søs 1918 med Kv. »Slesvig« af Faaborg, derefter 3 m. Sk. »Merkur« af Marstal,

Skbg. »Dorthea« af Fredericia, 3 m. Sk. »Zampa« af Thurø o. a. Paa Navigationsskole i Svendborg 1925, Styrmandseksamen 1926, Skibsfører-eksamen 1929; ansat som Styrmand 1926 i C. K. Hansens Rederi i S/S »Jungshoved« o. a., 1934 i Rederi A/S Transporter; p. t. i samme Selskab i S/S »Transporter«. Radioeksamen 1933.

Adr.: Nørrevoldgade 7, Odense.

GRØNBECH, Anker Valdemar, f. 17. April 1883 i Melsted. Søn af Købmand J. P. Grøn-

bech og Hustru Annine, f. Stender; g. 1917 m. Alma, f. Christiansen. Til Søs 1897 med Sk. »Elisa« af Allinge og derefter danske, norske, tyske og engelske Sejlskibe, bl. a. i Grønlandske Handel. Paa Navigationsskole i Rønne 1907, Styrmandseksamen 1. og 2. Del 1908; ansat som 3. Styrmand 1909 i D/S Hecksher & Søn's Eftf. i S/S »Canadia«, 2. Styrmand 1910 i D/S »Norden« i S/S »Nordkap«; sidste Skib D/S Alf. Christensens S/S »Alf« som 1. Styrmand i 14 Aar. Gik i Land 1936 og driver nu Cigarforretning.

Adr.: Dannevirkegade 19, København V.

GRØNDAHL, H. C. G. Til Søs med forskellige Skibe, Styrmands- og Skibsførereksamen, sejlet som Styrmand ved Grenaa-Hundested Færgefart.

Adr.: Hundested.

GRØNKJÆR, Anders Brandi, f. 28. Nov. 1891



i Vangsaas ved Thisted. Søn af Fisker Chr. Grønkjær; g. 1915 m. Johanne, f. Larsen. Til Søs 1906 med J. »Brødrene« af Thisted, senere svenske, norske og engelske Sejlskibe. Styrmandseksamen

1. og 2. Del fra Aalborg Navigationsskole 1914. Styrmand i D/S »Atalanta« i S/S »M. I. Mandal«. 1920 Skibsfører i »I. P. Justesen«. Gik i Land 1925 og blev Forvalter ved »Nordjyllands Kulkompagni«, Nørresundby.

Adr.: Vesterbrohus, Nørresundby.

GRØNVALD, H. K., f. 7. Jan. 1882. Til Søs med forskellige Skibe. Styrmandseksamen 1. og 2. Del. Sejlet som Styrmand og Skibsfører i D/S »Torm«. p. t. S/S »Henning« som Fører.

Adr.: Gustav Bangsgade 21, København.

GRØNNE, Christian Heinrich, f. 29. Nov. 1898 i Flensborg. Søn af



Skibstømrer E. Grønne, Flensborg; g. 1927 m. Kristine, f. Christensen, Marstal. Til Søs 1914 med 3 m. Sk. »Argus« og forskellige Marstal Sejlskibe. Paa Navigationsskole i Marstal 1918,

Styrmandseksamen 1919, Skibsførereksamen 1926; ansat som Styrmand 1919 i 3 m. Sk. »Helga«, senere i S/S »Atlantic«, S/S »Copenhagen«, derefter J. Lauritzens S/S »Stella«, S/S »Dorrit«, S/S »Harriet«, S/S »Niobe«; p. t. 1. Styrmand i S/S »Hanne«.

Adr.: Hvidtfeldtgade 3, Marstal.

GUDJOHNSEN, H. S., f. 9. Nov. 1903. Til Søs med forskellige Skibe. Styrmands- og Skibsførereksamen. Ansat som Styrmand i A. P. Møllers Rederi, p. t. M/S »Chastine Mærsk«.

Adr.: Thyborøn.

GUHLE, Villy Heinrich. Uddannelse i forskellige Skibe. Paa Navigationsskole i København 1921, Styrmands- og Skibsførereksamen 1923; ansat som Styrmand 1923 i A. P. Møllers Rederi; p. t. 1. Styrmand i S/S »Lica Mærsk«.

Adr.: Emil Pipersvej 36, Lyngby.

GULDBRANDSEN, Ole Norden, f. 13. Jan. 1908 i København.



Søn af Skuespiller J. Guldbrandsen og Hustru Anna Warburg. Til Søs 1925 med forskellige danske og udenlandske Sejl- og Dampskibe, bl. a. Bk. »Germaine« og Ø. K.s M/S »Selandia«. Paa Na-

vigationsskole i København 1931, Styrmandseksamen 1932, Skibsførereksamen 1933; ansat som 3. Styrmand i Store Nordiske Telegraf-Selskabs K/S »Edouard Suenson«, 1934 i D/S »Norden« S/S »Nordkap«, 1936 ansat i Ø. K. i M/S »Siam«; p. t. 3. Styrmand i M/S »Asia«.

Adr.: Herluf Trollesgade 26 A., Københ. K.

GULDHAMMER, Harald Andreasen, f. 21.



Nov. 1886 i Vallekilde. Søn af Skibsfører K. A. Gulddammer og Hustru Maren, f. Jensen; g. 1911 m. Valborg, f. Petersen. Til Søs 1901. Sejlet med danske og udenlandske Sejlskibe. Paa Navigationsskole i

København 1908, Styrmandseksamen 1. og 2. Del 1908, Styrmand 1909 i D. F. D. S. Ansat som Navigationslærer i København fra 1909-27; Navigationsskolebestyrer fra 1927-31. Siden Medlem af Navigations-Eksamenskommissionen.

Adr.: Ndr. Frihavnsgade 83, København Ø.

GUNDTOFTE BRUUN, Gustav Louis, f. 7.



Feb. 1890 i Skanderborg. Til Søs 1907 med Skoleskibet »Viking«, senere med forskellige større og mindre Sejlskibe og Dampere. Paa Navigationsskole i Svendborg 1911, Styrmandseksamen 1. Del 1911,

2. Del 1912, ansat som Styrmand 1912 i Sk. »Karen« af Marstal, senere K/S »Pacific« og K/S »Store Nordiske«, Shanghai, til 1917. 1918 aftjent Værnepligt som Reserveløjtnant i 2. Eskadre. 1. Okt. 1919 ansat som Styrmand i D. S. B. Nuværende Skib: D/F »Danmark«, Ged-

seroverfarten. Dekoreret med Mecklenburg-Schwerinske Redningsmedaille og C.F.M.

Adr.: Gedser.

GUNDEL, Esbern Aage, f. 20. Dec. 1902 i Nykøbing F. Til Søs med Skoleskibet »Viking« og senere flere andre Skibe; tog Styrmands- og Skibsførereksamen fra Navigationsskolen i København, ansat som Styrmand i D/S »Orient«, senere i Dansk-Fransk D/S, derefter i D. F. D. S., bl. a. fung. 1. Styrmand i S/S »Rota«.

Adr.: Otto Mallingsgade 5, København Ø.

GÜLLICH, Alfred Aksel Edvard Fritz, f. 17. Aug. 1893 i Nakskov. Søn af Skibsfører Alfred Göllich og Hustru Dagmar, f. Schmidt. Til Søs 1909 med Skoleskibet »Georg Stage«, senere med danske Sejlskibe i 4 Aar. Paa Navigations-skole i København 1916, Styrmandseksamen 1917, Skibsførereksamen 1918. Styrmand 1919 i D. F. D. S., Aspirant i S/S »Oscar II«, 3. Styrmand i S/S »Kong Haakon« og S/S »Dronning Maud«, 1926 overgaaet til D. F. D. S.s Bugserbaade, p. t. fungerende Fører af S/S »Anholt«.

Adr.: Evanstonevej 8 A, Hellerup.

GYHRS, Laurits Adolf, f. 16. Aug. 1874 i Strib.



Søn af Skibsfører J. Rasmussen, Strib; g. 1911 m. Elise Kirstine, f. Andersen, Strib. Til Søs 1893 m. Skbg. »Ellen Kirstine«, Thurø, senere Skbg. »Livingstone«, Skbg. »Minde« og andre Sejlskibe. Til Orlogs

1901 med Krydseren »Heimdal«. Paa Navigations-skole paa Bogø 1901, Styrmandseksamen 1. og 2. Del 1902, Styrmand 1903 i D. F. D. S.s S/S »Fiona«, sejlede derefter som 3., 2. og 1. Styrmand med forskellige af D. F. D. S.s Skibe. Skibsfører 1932 i S/S »Olaf«, senere i andre af

D. F. D. S.s Dampere. Torpederet 1917 i Nord-søen med S/S »Bergenhushus«.

Adr.: Lindenovsgade 4, København Ø.

GYLLING, Christen, f. 1. Aug. 1878 i Ørby, Randers Amt. Søn af Skipper A. Christensen; g. 1906 m. Christine, f. Palle. Til Søs 1896 med Bk. »Hugo«; senere Sk. »Ane«, A/S »Dana«, Sk. »Uffe« og flere andre Sejlskibe. Paa Navigations-skole i Marstal 1902.



Styrmandseksamen 1. Del 1902, 2. Del 1903. Styrmand 1904 i Rederiet »Carl«. Reserveløjtnant i Marinen 1904. Ansat i Fyrvæsenet 1906. Fyrmester ved Blaavandshuk Fyr 1918. Fyrmester ved Nordre Røse Fyr 1929; p. t. Nordre Røse Fyr. 1928 Medlem af Sørøtten i Varde. Medlem af Bestyrelsen for Sømandsmissionen i København og Kasserer for samme. Medlem af Bestyrelsen for Sømandshøjskolen i Svendborg.

Adr.: Amager Strandvej 382, Kastrup.

GYLLING, Harald Andreas, f. 26. Jan. 1891 i København. Søn af Købmand Harald Gylling. Til Søs 1907 med Skoleskibet »Viking«, senere med engelske Sejlskibe. Styrmandseksamen 1. og 2. Del fra Københavns Navigationsskole 1912; ansat som Styrmand 1913—14 i norske Sejlskibe, 1921—29 bosat i Sydamerika og Portugal, fra 1930 Grosserer i København. 1915—19 i Marinen som Reserveløjtnant, Flyvebaadsfører, 1932 Søløjtnant I i Reserven.

Adr.: Jagtvej 208, København Ø.

GØTTSCHE, Anders Henrik Nielsen, f. 12. Marts 1892 i Helsingør. Søn af Oversergent H. Gøttische og Hustru Emma Andrea, f. Nielsen; g. 1919 m. Asta Marie, f. Nielsen Dønning. Til Søs 1907 med Skoleskibet »Viking« o. a. Paa Na-

vigationsskole i København 1911, Styrmandseksamen 1. og 2. Del 1912. Derefter sejlet i tyske og engelske Dampere. Styrmand 1914 i Ø. K.s M/S »Pangan«, senere M/S »Tongking«, M/S »Falstria« o. a. I Land i 6 Aar, sejlede derefter for forskellige Rederier; p. t. ved D. S. B., Helsingør—Helsingborg Overfarten.

Adr.: Ørebakken 6, Helsingør.

HAACKE, Paul Bernhard Hermann Wilhelm,



f. 14. Jan. 1882 i Kiel. Søn af Fuldmægtig P. Haacke og Hustru Elisabeth, f. Freund; g. 1918 m. Maren, f. Elberg, Basmark. Til Søs 1898 med tysk 4 m. Bk. »Polymnia«, derefter forskellige tyske Sejlskibe, Bk.

»Arethusa« og »Antilope« og engelsk Fsb. »Alcinders« paa Langfart. Paa Navigationsskole i Aabenraa 1902, Styrmandseksamen 1903, Skibsførereksamen fra Hamborg Navigationsskole; ansat som Styrmand 1903 i M. Jepsens Rederi, Aabenraa, i Fart paa Kinakysten, senere andre Rederier; arbejdede sig hjem som dansk Kullempner 1915 og kom godt igennem den engelske og franske Spærring; 1920 ansat i forskellige Skibe, bl. a. S/S »Karen« og S/S »Delta«, 1930 i Rederiet M. Jepsen & Co. paa Kinakysten, derefter i kinesisk Rederi. Deltog i Krigen 1916—18. Adr.: Hjelmallé 5, Aabenraa.

HAAGENSEN, Christen Jensen, f. 13. Nov.



1887 i Ommel. Søn af Skibsfører Chr. Haagensen; g. 1918 m. Christine Claudine, f. Andersen, Kragenæs. Til Søs 1901 med Gl. »Erik Christine« af Ommel, senere med danske Sejlskibe fra Marstal og Ommel.

Paa Navigationsskole 1909, Styrmandseksamen 1. og 2. Del 1910, Styrmand 1911 i 3 m. Sk. »Skirner«, senere i Sk. »Irene« af Marstal. Skibsfører 1912 i 3 m. Sk. »Svalen« af Marstal, derefter i andre Sejlskibe. 1936 Fører af eget Skib, M/Sk. »Anna« af Ommel. Forlist 1920 som Fører af S/S »H. C. Grube« ved Casablanca.

Adr.: Ommel pr. Marstal.

HAGELBERG, Henrik Paul, f. 10. Juli 1876 i



København. Søn af Grosserer Harald Waldemar Hagelberg og Hustru Reginne, f. Hansen; g. m. Marie Wilhelmine Elisabeth, f. Madsen. Til Søs 1890 som Elev paa Skoleskibet »Georg Stage«. 1891—92 frivillig

Lærling i Marinen. Præliminæreksamen 1894. 3 Aars Sejlskibuddannelse med norske Skibe, tilhørende Sam. Eyde, Arendal. Styrmandseksamen 1. og 2. Del fra Københavns Navigationsskole 1898. Understyrmand i »Georg Stage« 1898. Kvartermester og Baadsmand i Det Østasiatiske Kompagni 1898—99. Reserveløjtnant i Marinen 1901—02. 2. og 1. Styrmand i Dampskibsselskabet »Norden« 1903—07. Skibsfører i samme Selskab fra 1907—15. Maritim Konsulent og Søassurance Ekspert 1915—17. Superintendent for Firmaerne Monberg, Saabye og Lerche ved Havneanlægget i St. Thomas 1917—18. Chef for det amerikanske Klassificeringsselskab American Bureau of Shipping's danske og sydsvenske Agenturer 1918—23. Korresponderende Reder for Rederiaktieselskabet »Zephyr«, København, 1919—21. Fra 1921 Formand for Den almindelige danske Skibsførerforening. 1924 R. Den danske Regerings Delegerede ved følgende Konferencer: Skibstilsynskonferencen i København 1925, Radiokonferencen i Stockholm 1926, Den 13de internationale Arbejdskonference i Geneve 1929, Sikkerhedskonferencen i London 1929, Lasteliniekonferencen i London 1930, Den forberede

dende tekniske Søfartskonference i Geneve 1935, Søfartskonferencen i Geneve 1936. Medlem af Sø- og Handelsretten 1924—27, af Redningskommissionen 1925, af Bemandingskommissionen, af Søfartsraadet, af Bestyrelsen for Foreningen til Søfartens Fremme, af Bestyrelsen for Skoleskibet »Georg Stage«, af Bestyrelsesraadet for Statsskoleskibet »Danmark«, af Skibstilsynsudvalget, af Dispachør-Eksamens Kommissionen, af Bestyrelsen for »Navigatørernes Hus«, af Bestyrelsen for Danske Navigatørers Bibliotek, af Kronborgmuseets Komité, af Bestyrelsen for Nordiske Navigatørkongresser, Formand i Bestyrelsen for samme 1925—28 og fra 1937.

Adr.: Carl Baggers Alle 21, Charlottenlund.

HAGLUND, Frans Erik Marinus, f. 8. Maj 1901 i Helsingør.



Søn af Chauffør Frans Haglund; g. 1928 m. Edith, f. Andersen. Til Søs 1915 med Skoleskibet »Georg Stage«, derefter Bk. »Astrid« og forskellige danske Sejlskibe. Paa Navigationsskole i

København 1921, Styrmands- og Skibsførereksamen 1922; ansat som 3. Styrmand 1923 i D. F. D. S., 1925 2. Styrmand, 1937 1. Styrmand i forskellige Skibe, p. t. S/S »Thyra«.

Adr.: Fussingsvej 5, København S.

HALD, Carl Andreas, f. 26. Sep. 1867 i Neksø.



Søn af Murermester Hans Andreas Hald; g. 1896 m. Nicoline, f. Jensen. Til Søs 1881 med Sk. »Peter« af Neksø og senere med danske Skibe paa Langfart. Paa Navigations-skole i Rønne 1890, Styrmands-

eksamen 1891; ansat som Styrmand 1892 med Bk. »Frederikke Louise« af Rønne, senere 1. Styrmand med Bk. »Orient«, Rederiet H. N. Andersen, Bangkok, sidste Skib Sk. »Valdemar« af København i Fart paa Island. Mistede Synet under en Haglbyge og maatte opgive Søn 1904. Bestyrelsesmedlem af Sømandsforeningen og Revisor i samme i 27 Aar.

Adr.: Nørregade 18, Neksø.

HALBERG, Carl Rudolf, f. 7. Maj 1908 i Vig. Søn af Pastor Halberg; g. 1932 m. Edith Halberg. Til Søs med forskellige Skibe. Styrmands- og Skibsførereksamen. Ansat som Styrmand i D. F. D. S.s forskellige Skibe.

Adr.: Australiensvej 17, København Ø.

HALD, Herman, f. 9. Juli 1909 i København. Søn af Skræddermester S. H. Hald; g. 1937 m. Magna E. Anker. Til Søs 1926 med Bk. »Suzanne« af Marstal. Paa Navigationsskole i København 1930, Styrmands- og Skibsførereksamen 1932; 1934 ansat i Ø. K., p. t. i M/S »Siam«. Radiotelegrafisteksamen 1933. Søljtnant af 2. Grad i Reserven 1933.

Adr.: Rigensgade 27, København K.

HALD, Karl Georg Thøger, f. 23. Okt. 1879 i København, Søn af Gartner Alfred Emanuel Hald og Hustru Emma, f. Lyngbye; g. 1907 m. Anna Dorthea, f. Larsen. Til Søs, sejlet med forskellige Skibe. Styrmandseksamen 1898, ansat som Styrmand 1906 ved Lappe Grund Fyrskib, Skibsfører 1919 i Schultz Grund Fyrskib, derefter i Gedser Rev Fyrskib. Reserveløjtnant 1903.

Adr.: Gedser Rev Fyrskib.

HALLING, Hans Peter, f. 13. Maj 1892 paa Bogø. Søn af Købmand Marius Halling; g. 1933 m. Vira, f. Hansen. Til Søs 1907 med 3 m. Sk. »Ane« af Svendborg, derefter 2 Aar med Skonnerter og 5 Aar med store Sejlskibe. Paa Navigationsskole i Svendborg 1914, Styrmandseksamen 1. og 2. Del 1915. 2. Styrmand



1918 i D/S »Norden«, S/S »Normannia«, 1922 Styrmand i Siam Steam Navigation Co., 1924 Skibsfører i samme Selskab; førte efterhaanden S/S »Redang«, S/S »Asdang«, M/S »Bahnurangsi«, S/S »Valaya«, alle af Bangkok, og M/S »Bintang« af København. Gik i Land 1937 og overtog Carlsbergs Depot i Korsør. Reserveløjtnant i Marinen 1916—18.

Adr.: Skovvej 8, Korsør.

HALVORSEN, Knud, f. 28. Marts 1898 i Odense. Søn af Ritmester F. S. E. Halvorsen; g. 1928 m. Frk. V. Albrechtsen. Til Søs 1913 med Sk. »Andreas« af Vejle. Styrmandseksamen 1921, Skibsførereksamen 1925 fra Københavns Navigationsskole, Styrmand 1922 i Ø. K.; p. t. i M/S »Chile«.

Adr.: Ole Suhrsgade 8, 4., København K



HAMMER, Ahlers Martinus, f. 13. Sep. 1895 i Hobro. Søn af Marinus Hammer; g. 1926 m. Minna, f. Thomsen. Til Søs 1909 med danske, norske og amerikanske Sejlskibe. Paa Navigationsskole i Nordby paa Fanø 1923, Styrmandseksamen 1924, Skibsførereksamen 1925; ansat som Styrmand 1925 i C.

K. Hansens Rederi som 3. Styrmand; p. t. 1. Styrmand i C. K. Hansens S/S »Søborg«.

Adr.: Englandsvej 9, København S.

HAMMER, Georg Leo, f. 18. Okt. 1911 i København. Søn af Skibsfører i D. F. D. S. H. S. Hammer og Hustru Maria, f. Hansen. Til Søs 1926 med D. F. D. S.s S/S »Minsk«, derefter Den Kgl. Grønlandske Handels M/Sk. »Sværdfisker« og S/S »Gertrud Rask«.



Paa Navigationsskole i København 1932, Styrmandseksamen 1933, Skibsførereksamen 1934; ansat som Styrmand 1935 i D/S »Orion« i S/S »Venus«, fra 1937 Styrmand i D. F. D. S.s S/S »Georgia«. Radiotelegrafist 1934.

Adr.: Jægersborg Alle 202, København Gent.

HAMMER, Holger Stefan, f. 6. Jan. 1887 i København. Søn af Kordegn v. Helligaandskirken A. E. Hammer og Hustru Thora Kristine, f. Svendsen; g. 1912 m. Anna Maria Christine, f. Hansen. Til Søs 1902 m. svensk Sk. »Elegant« af Brandevik,



derefter forskellige danske, norske og engelske Sejlskibe, bl. a. Sk. »Frem« af Marstal. Paa Navigationsskole i København 1910, Styrmandseksamen 1. og 2. Del 1911; ansat som Styrmand s. A. i Sk. »Vera« af Marstal, 1912 3. Styrmand i D. F. D. S. i S/S »Louisiana«, s. A. 2. Styrmand i S/S »Ella«, 1924 1. Styrmand i S/S »Virginia« o. a., fra 1938 Skibsfører i D. F. D. S.s S/S »Skjold«. Bestyrelsesmedlem i Dansk Styrmandsforening i 17 Aar. Medstifter af og Bestyrelsesmedlem i Navigatørernes Bibliotek.

Adr.: Jægersborg Alle 202, Gentofte.

HAMMER, P. A., f. 7. Okt. 1891. Til Søs med forskellige Skibe. Styrmandseksamen 1. og 2. Del. Ansat som Styrmand i D/S »Progress«.

Adr.: D/S »Progress«, København.

HANDKE, Carl Emil, f. 15. April 1899 i Graasten. Søn af Fiskemester R. Handke og Hustru Anna, f. Ringel; g. 1925 m. Agnete, f. Stehr, Graasten. Til Søs 1913 med Sk. »Alfa« af Egersund, S/S »Marie« af Stettin og forskellige Sejlskibe. Paa Navigationsskole i Flensborg 1918, Styrmandseksamen 1919, Skibsførereksamen fra Fanø Navigationsskole 1927; ansat som Styrmand 1921 i S/S »Parana«, D/S »Orient«, senere S/S »Kina«; p. t. M/S »Tasmania«.



Adr.: Borggade 4, Graasten.

HAUG, Henrik Johan Rasmussen, f. 21. Aug. 1894 i Randers. Søn af Murer P. Rasmussen Haug; g. 1927 m. Inga, f. Pedersen. Til Søs 1908 med norske, tyske og engelske Sejlskibe. Paa Navigationsskole paa Fanø 1914. Styrmandseksamen 1916. Skibsførereksamen 1917. Styrmand 1916 i Dansk Russisk D/S. Skibsfører 1927 i D/S »Vesterhavet« som Fører af S/S »Inger«; senere S/S »Nelly« og S/S »Najaden«. Gik i Land 1930. Formand paa A/S »Scandia«.



Adr.: Østervænget 22, Randers.

HANSEN, Aage, f. 10. Juni 1906 i Vester Skerping. Søn af Skomagerm. R. Hansen; g. 1933 m. Agnes Hoffmann. Til Søs 1925 m. S/S »Emilie Mærsk«, senere med amerikanske Sejl- og Dampskibe. Paa Navigationsskole i Svendborg 1930, Styrmandseksamen 1932, Skibsførereksamen 1933. Ansat som Styrmand 1934 i S/S »Venus«, D/S »Orion«; p. t. S/S »Astra«. Radioekspedientprøven 1933.



Adr.: Dronningemaen 40, Svendborg.

HANSEN, Aage, f. 28. Nov. 1904 i Egense. Søn af Styrmand Herluf Hansen, Troense; g. 1935 m. Ellen, f. Gammelgaard, Troense. Til Søs 1919 med Gl. »Anna Adele«, derefter Gl. »Albatros«, Sk. »Mercurius«, Sk. »Neptun«, 3 m. Sk. »Dronning Louise«,



S/S »Cito«, Sk. »Dannebrog« og S/S »Dagmar«. Paa Navigationsskole i Svendborg 1926, Styrmands- og Skibsførereksamen 1928; ansat som Styrmand 1929 i 4 m. M/Sk. »Kongedybet« af Hasle, senere i Rederiet C. K. Hansen i S/S »Kronborg«, senere S/S »Nordborg« o. a., p. t. S/S »Fredensborg«. Til Orlogs 1928—29 med Torpedobaaden »Søulven«. Radiotillægs eksamen 1933.

Adr.: Badstuen, Troense.

HANSEN, Aage Nissen, f. 6. Aug. 1900 i Aarhus. Til Søs, sejlet med forskellige Skibe, Styrmands- og Skibsførereksamen, ansat i Toldvæsenet 1928.

Adr.: Drejøgade 15.

HANSEN, Aage William Albert, f. 2. Maj 1898



i Svendborg. Søn af Gas- og Vandmester V. A. Hansen og Hustru Jenny Ludovika, f. Larsen Bernth; g. 1926 m. Marie, f. Holm Olsen. Til Søs 1913 med Sk. »Emma« af Svendborg og andre danske og uden-

landske Sejlskibe. Paa Navigationsskole i Svendborg 1920, Styrmands- og Skibsførereksamen 1921; ansat som 3. Styrmand 1922 i C. K. Hansens Rederi i S/S »Hammershus«, 2. Styrmand 1924 i samme Skib, 1. Styrmand 1928 i S/S »Jenny«, S/S »Silkeborg« og S/S »Stjerneborg«, p. t. 1. Styrmand i S/S »Christiansborg«. 1921 Hjælpelærer paa Navigationsskolen i Svendborg.

Adr.: Dreyersvej 7, Rungsted.

HANSEN, Adolf Frederik Alfred, f. 3. Feb.

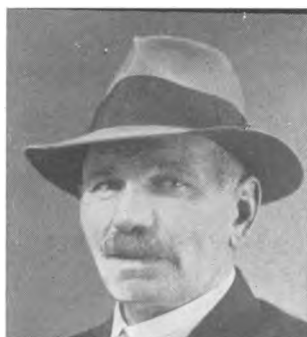

1882 i Jydstrup, Sorø Amt. Søn af Karetmager H. P. Hansen; g. 1907 m. Karla Eline Marie, f. Jensen. Til Søs 1896 med Fiskefartøj, senere i danske, svenske og engelske Skibe. Paa Navigationsskole i Marstal

1905, Styrmandseksamen 1. Del 1906, 2. Del 1907; Styrmand 1907 i D/S »L. H. Carl«, senere i Sejlskibsfart. 1909—13 ansat i Em. Z. Svitzers Bjergnings-Entreprise. Skibsfører 1916 i Rederiet »Primula« som Fører af Fsb. »Asgerd«, p. t. Rejsesekretær og Ekspert for Dansk Sømandsmission. 1906—07, 1914—15, 1918—19 Lærer ved Sømandshøjskolen i Svendborg. Udgav 1912 Blankensteiners Afstandstabeller. 1913—14 Dansk Sømandsmissions Udsending til Gent. FM². 1928

Adr.: Røjlemosevej, Strib.

HANSEN, A. H. J., f. 6. Aug. 1904. Til Søs med forskellige Skibe. Styrmands- og Skibsførereksamen. Sejlet som Styrmand i D. D. P. A., p. t. M/S »Christian Holm«, samme Rederi.

Adr.: Vestervoldgade 83, Nyborg.

HANSEN, Aksel Johannes, f. 18. Juni 1892 i



Brandstrup, Lolland. Søn af Gaardejer Julius Hansen; g. 1937 m. Ella Johanne, f. Rasmussen. Til Søs 1906 med danske Sejlskibe. Paa Navigationsskole i København, Styrmands- og Skibsførereksamen 1926;

ansat som 3. Styrmand 1927 i A. P. Møllers Rederi, Skibsfører 1933 i samme Selskab af S/S »Inge Mærsk«; p. t. S/S »Elisabeth Mærsk«.

Adr.: Svinget 7, 1., København S.

HANSEN, Albert, f. 19. Sep. 1874 i Marstal.



Søn af Skibsfører Hans Jørgen Hansen; g. 1907 m. Christiane, f. Frost, d. 1919. Til Søs 1888 med Sk. »Marstal«, senere Skbg. »Natalia«, 3 m. Sk. »Ceres« og andre Sejlskibe fra Marstal. Paa Navigati-

onsskole i Marstal 1893, Styrmandseksamen 1. og 2. Del 1894; Styrmand 1895 i Sk. »Karoline« af Køge og andre Skonnerter fra Thurø og Marstal, Skibsfører 1905 i eget Skib, Sk. »Marstal«, 1926 købte Sk. »Viking« og førte denne til 1933, er nu gaaet i Land. 1892 til Orlogs med Krydserkorvetten »Valkyrien« paa Togt til Madeira. Forliste 1926 Syd for Grenaa med Sk. »Marstal«.

Adr.: Sygehusvej, Marstal.

HANSEN, Aksel Severin, f. 7. Okt. 1890 paa Samsø. Søn af Sømand R. Hansen og



Hustru Marie; g. 1915 m. Ellen Marie, f. Hansen. Til Søs 1905 med Gl. fra Samsø, senere danske Sejlskibe. Paa Navigationsskole i Svendborg 1911, Styrmandseksamen

1. og 2. Del 1912, Styrmand 1913 i D. F. D. S.; blev 1920 ansat i Ø. K., sejlede bl. a. med M/S »Afrika« og M/S »Siam«, p. t. 1. Styrmand i M/S »Danmark«.

Adr.: Strandhuse 37, Svendborg.

HANSEN, Albert Andersen, f. 21. Sep. 1879 i



Marstal. Søn af Skibsfører H. A. Hansen og Hustru Else, f. Nielsen; g. 1905 m. Elna Marie, f. Albertsen. Til Søs 1894 med Sk. »Avance« af Marstal, derefter med flere andre danske Sejlskibe og Dam-

pere. Paa Navigationsskole i Marstal 1900, Styrmandseksamen 1901, Styrmand 1902 i S/S »F. C. Andersen«, tilh. Mægler Andersen, Newcastle. Derefter danske Sejlskibe og Dampere, bl. a. D/S »Norden« S/S »Nordkap«. 1914 Skibsfører i Sk. »Marie« af Troense (brændt 1915). Derefter 3 m. Sk. »Scandia«, der forliste i Atlanterhavet 1918. Førte forskellige Sejl- og Motorskibe til 1921. Senere Styrmand i forskellige Skibe, bl. a. 4 m. M/Sk. »Kongedybet« af Hasle; p. t. M/S »Elin«.

Adr.: Møllergade 20, Marstal.

HANSEN, Alfred Christian, f. 23. Nov. 1889 i Brandstrup, Lolland. Søn af Bager og Møller T. C.

Navigatørernes Bog



Hansen; g. 1916 m. Karen True Clausen. Til Søs 1906 m. Skoleskibet »Georg Stage«, derefter med norske og engelske Sejlskibe i 4 Aar og med D. F. D. S.s Dampskibe i 1 Aar. Paa Navigationsskole i Køben-

havn 1912, Styrmandseksamen 1. og 2. Del 1913, Styrmand 1919 i Suenson & Jespersens Rederi, 1924 i D/S »Baltic« og senere ansat i A/S Carl Nielsen, København; p. t. Skibsfører i S/S »Baldor« siden 1929. Var under Sikringsstyrken 1914—19 Reserveløjtnant i Marinen og bl. a. Fører af Patrouillebaadene No. 8 og 13.

Adr.: Hesseløgade 4, 3., København Ø.

HANSEN, Alfred Martin, f. 25. Sep. 1894 i



Rudkøbing. Søn af Styrmand L. E. Hansen; g. 1926 m. Erna, f. Andersen. Til Søs 1908 med Sk. »Enok« af Rudkøbing; derefter andre Sejlskibe fra Marstal og Rudkøbing. Paa Navigationsskole i Marstal 1918.

Styrmands- og Skibsførereksamen 1919, s. A. Styrmand i Sk. »Immanuel« af Marstal og andre Sejlskibe. 1926 Styrmand i S. F. D/S. Sejlet med forskellige af dette Selskabs Skibe.

Adr.: Esthersevej 21, Svendborg.

HANSEN, Anders, f. 30. Nov. 1896 i Troense. Søn af Landpostbud Morten Hansen, Troense; g. 1921 m. Betzy, f. Carlsen, Troense. Til Søs 1911 med Gl. »Hercules«, derefter 3 m. Sk. »Skjold«, 3 m. Sk. »Triton«, 3 m. Sk. »Helge«,



3 m. Sk. »Hans«, norsk 4 m. Bk. »Semantha«, argentinsk Trawler »Dos«, brasiliansk 4 m. Bk., norsk Fsb. »Nordhav« o. fl. Paa Navigationsskole i Svendborg 1920, Styrmandseksamen 1921, Skibsførereksamen 1928; ansat som Styrmand 1921 i S/S »Phønix« af Svendborg, senere S/S »H. A. Hansen« af Thurø og i D/S »Vendila« i S/S »Lars Kruuse«, p. t. S/S »P. Madsen«. Til Orlogs med Orlogsskibet »Peder Skram« 1921. Skudt i Brand med norsk 4 m. Bk. »Semantha« i Sydatlanterhavet 1916.

Adr.: Alléen, Troense.

HANSEN, Anders Nielsen, f. 19. Juli 1856 i



Troense. Søn af Gartner Peter Hansen; g. 1880 m. Mette, f. Johansen, Revninge. Til Søs 1870 med J. »Familiens Haab«, derefter Sk. »Jacob Aal«, Sk. »Henry«. Paa Navigationsskole i Svendborg 1878, Styrmandseksamen 1. og 2. Del 1879 ansat som Styrmand s. A. i Skbg. »Voldtofte« af Troense, derefter Sk. »Edvard« af Thurø, Skbg. »Hamlet«, Sk. »Jørgen«, Sk. »Frigga« og andre danske Skonnerter. Gik i Land 1896 og har siden indtil for faa Aar siden drevet Fragtfart paa Svendborg. Optog 1870 med Sk. »Jacob Aal« 2 forliste engelske Fiskere ved Doggerbanken. Forlist med Sk. »Henry« Juleaftensdag 1873 Øst for Yarmouth. Til Orlogs med Fregatten »Jylland« 1878.

Adr.: Alléen, Troense.

HANSEN, Anders, f. 23. Dec. 1910 i Slagelse.



Søn af Købmand Anders Hansen; g. 1936 m. Inger Hansen, f. Jørgensen. Til Søs 1926 med Bk. »Nordlyset« af kgl. Grønlandske Handel. Paa Navigationsskole i København 1931, Styrmandseksamen 1933, Skibsførereksamen 1935; ansat som Styrmand 1933 i Ø. K.; p. t. M/S »Chile«. Deltog i Dr. Lauge Kochs Ekspedition 1933 som Matros i Sk. »Godthaab«. Udnævnt til Søløjtnant I i Reserven 1937.

Adr.: Gothersgade 91, 2., København K.

HANSEN, Andreas Carl, f. 8. Aug. 1872 paa



Romø. Søn af Skibsfører Antoni Hansen; g. 1900 m. Brindine, f. Jensen af Romø. Til Søs 1887 m. S/S »Erik« af København, senere Sk. »Oronio«, Bk. »Pirat«, Skbg. »Antilope« og andre Sejlskibe paa Langfart. Paa Navigationsskole i Flensborg 1894, Styrmandseksamen 1895, Skibsførereksamen 1899; aftjent Værnepligt 1895—96, ansat som 2. Styrmand 1896 i Bk. »Julie« af København, senere 4 m. Bk. »Euterpe« af Hamborg, Skibsfører 1899 i Rederiet Knöhr & Burchard, Hamborg, Bk. »Steinbek«, senere Fsb. »Torpenbek«, 4 m. Bk. »Barnbek«, derefter ansat i Rederiet H. Arp, Hamborg, S/S »Otto Kalthorff«, 1914—20 Postagent paa Romø, 1921 ansat som Styrmand i Rederiet A. P. Møller og blev 1925 Fører af S/S »Hans Mærsk«. Gik i Land 1937 fra S/S »Gunvor Mærsk«.

Adr.: Romø.

HANSEN, Andreas Ludwig, f. 31. Okt. 1885



paa Thurø. Søn af Skibsfører Lauritz Hansen. Til Søs 1899 med Skbg. »I. M. Nielsen« af Rudkøbing, senere Sk. »Iris« af Thurø, Sk. »Erhardt«, Sk. »Nanna« o. fl. a. Paa Navigationsskole i Svendborg 1904,

Styrmandseksamen 1. Del 1905, 2. Del 1906; Styrmand s. A. i Sk. »Lyø«, senere Sk. »Nanna« og Sk. »Iris«. Skibsfører 1910 i 3 m. Sk. »Vega«, Sk. »Jason«, Sk. »Constance« og 3 m. Sk. »Ella Eff«; p. t. Hotelejer. Har sejlet i 20 Aar og under Verdenskrigen uden en Ulykke.

Adr.: Brogade 18, Rudkøbing.

HANSEN, Andreas Martin, f. 27. Sep. 1851 i



Svendborg. Søn af Smedemester N. C. Hansen. Til Søs 1864 m. Gl. »Emil« af Svendborg, senere med forskellige danske Skibe paa Kina og Siam og Vestkysten af Amerika. Paa Navigationsskole i Svendborg

1875, Styrmandseksamen 1. og 2. Del s. A. S. A. ansat som Styrmand i Skbg. »Insulaneren« af Svendborg, senere i fl. a. 1890 Skibsfører i Sk. »Ellen Kristine«, senere i Sk. »Niels«. Gik i Land 1907. Har været Bestyrelsesmedlem i Prins Valdemarsforeningen i 30 Aar.

Adr.: Tvedvej 55, Svendborg.

HANSEN, Anker Anton, f. 1. Feb. 1899 paa Rømø. Søn af fhv. Skibsfører H. A. D. Hansen og Hustru Hansine, f. Ankersen; g. 1922 m. Thyra, f. Nielsen, Nordby. Til Søs 1913 med 4 m. Bk. »Perim« af Hamborg, derefter andre Ski-

be. Paa Navigationsskole paa Fanø 1921, Styrmandseksamen 1923, Skibsførereksamen 1924; ansat som Styrmand s. A. i Havundersøgelsesskibet »Dana«, 1926 ansat ved Toldvæsenet; p. t. Toldbetjent i Ebeltoft.

Adr.: Ebeltoft.

HANSEN, Anker, f. 14. Nov. 1896 i Køben-



havn. Søn af Gaardejer Mikkell Hansen; g. 1925 m. Esther, f. Jacobsen. Til Søs 1912 med Skoleskibet »Georg Stage«, senere med Skoleskibet »Viking« og norske og svenske Sejlskibe. Paa Navigationsskole paa

Bogø 1920, Styrmandseksamen 1921; ansat som 3. Styrmand 1922 i D. F. D. S., derefter i Ø. K., 1923 i S/S »Godthaab« og S/S »Gertrud Rask« af Den kgl. Grønlandske Handel, sidste Skib, norsk S/S »Mohawk«. Fra 1926 Kranfører hos General Motors.

Adr.: Lombardigade 17, København S.

HANSEN, Anton, f. 31. Okt. 1875 paa Manø.



Søn af Postbud Hans Chr. Hansen, Manø; g. 1907. Til Søs 1890 med Sk. »Benedicta« af Fanø, senere Sejlskibe fra København. Paa Navigationsskole paa Fanø 1898, Styrmandseksamen 1. og 2. Del 1898; ansat

som Styrmand 1900 i D/S »Vesterhavet« i S/S »Alfa«, senere i forskellige af Selskabets Dampere, Skibsfører 1903 i S/S »Alfa«. 1918 Fører af Marius Niensens Skibe. Gik i Land 1928 og er nu Sparekassekasserer i Nordby.

Adr.: Nordby, Fanø.

HANSEN, Anton Mathias, f. 4. Dec. 1866 i Svaneke. Søn af Baadebygger Anders Munch Hansen; g. 1909 m. Alma Aalborg. Til Søs 1883 med Bg. »Hvalfisker« paa Grønland, derefter m. forskellige Sejlskibe. Paa Navigationsskole paa Bogø 1889, Styr-



mandseksamen 1. Del s. A., 2. Del 1890. Ansat som Styrmand i Sejlskibe, senere Dampskibe, bl. a. S/S »Laura« af Svendborg og S/S »Rønne« af Rønne. 1896 i D/S »Dannebrog«, Skibsfører 1903 i samme Selskab som Fører af S/S »Stjerneborg«, senere andre Skibe, bl. a. S/S »Amalienborg«. I Land 1927. Søkyndigt Medlem af Præstø Amts Søret. Kasserer og Kirkeværge for Bogø Kirke.

Adr.: Villa »Søborg«, Bogø.

HANSEN, Arnold Axel Rudolf, f. 8. Aug. 1879 i Tranekær, Lange-land. Søn af Gartner Fr. Hansen og Hustru Octavia Cecilie, f. Paulsen; g. 1901 m. Maria Charlotta, f. Söderberg. Til Søs 1893 med Gl. »Skirner« af Vordingborg, senere med Sejlskibe



fra Marstal, Thurø og Troense. Paa Navigationsskole i Marstal 1902, Styrmandseksamen 1. og 2. Del 1903, Styrmand s. A. i 3 m. Sk. »Kirstine Jensen« af Svendborg, Bk. »Claudia« af Marstal. Ansat i D. F. D. S. som 2. Styrmand i S/S »Niels Brock« 1906, s. A. ansat som Lods ved Hirsholmene. 1916 forflyttet til Hals Lodseri, Lodsformand 1936. Til Orlogs 1899 med Korvetten »Diana« til Island, Lods paa den franske Præsidentflaade i 1914. Sogneraadformand

paa Hirsholmene 1911—15, Bestyrelsesmedlem i Dansk Lodsforening 1917.

Adr.: Østergade, Hals.

HANSEN, A. Petersen, f. 19. Maj 1861 i Marstal. Søn af Skibsfører Albert Hansen, Marstal; g. 1883 m. Eline, f. Eriksen, Marstal. Til Søs 1875 med J. »De fire Brødre«, Sk. »Eli-se«, Skbg. »Danevirke«, J. »Haabet«, Sk. »Ane«. Paa Navigationsskole i Mar-



stal 1880, Styrmandseksamen 1. Del 1881, 2. Del 1882, Styrmand s. A. i Sk. »Ane« af Marstal, Skibsfører 1883 i Sk. »Ane«, senere Reder og Fører af Sk. »Alf«. Gik i Land 1917.

Adr.: Kirkestræde 40, Marstal.

HANSEN, Arthur Peter, f. 9. Marts 1901 i Ordrup. Søn af Skomager H. Hansen, Ordrup; g. 1930. Til Søs 1920 med 3 m. Sk. »Flora«, senere med andre danske Sejlskibe og C. K. Hansens S/S »Frederiksborg«. Styrmandseksamen 1926 fra Navigati-



onsskolen i København, Skibsførereksamen 1927; ansat som Styrmand s. A. i D. F. D. S. S/S »Brynhild«, senere i forskellige af A. P. Møllers Skibe, p. t. S/S »Jessie Mærsk«. Radio-Tillægs-eksamen 1937.

Adr.: Skrænten 18, Gentofte.

HANSEN, A. T., f. 15. Aug. 1892. Til Søs med forskellige Skibe. Styrmandseksamen 1. og 2. Del. Ansat som Styrmand i D. S. B.; p. t. ved Storebæltsoverfarten.

Adr.: Korsør.

HANSEN, Axel, f. 2. Marts 1894 i Marstal. Søn



af Navigationsskolebestyrer F. Hansen og Hustru Emilie, f. Eszberger; g. 1919 m. Kirsten, f. Rasmussen. Til Søs 1909 med Sk. »Eden« af Marstal; senere med andre Sejl- og Dampskibe. Til Orlogs 1916. Paa Na-

avigationsskole i Marstal 1917. Styrmandseksamen 1918. Skibsførereksamen 1919. Styrmand 1919 i Th. Just's Rederi i S/S »Gylfe«; senere i S/S »Aggersund«, 1921 1. Styrmand i S/S »Niels« af Rudkøbing, 1922 2. Styrmand i S/S »Enigheden« af Marstal. 1924 ansat i D/S »Vendila« som Styrmand i S/S »Erik Boye«; p. t. 1. Styrmand i S/S »Otto Petersen«.

Adr.: Borupgaardsvej 6, Snekkersten.

HANSEN, Axel Christian, f. 28. Nov. 1910 i



Ommel. Søn af Skibsfører Chr. Rasmussen Hansen. Til Søs 1924 med 3 m. Sk. »Ærø« af Marstal og senere forskellige Sejlskibe og Dampere. Paa Navigationsskole i Marstal 1935, Styrmandseksamen

1937. Forliste 1925 med 3 m. Sk. »Ærø« paa Rejsen fra Island til Spanien. Skibet kændrede i Stormvejr, Mandskabet blev optaget af en færøisk Fiskekutter.

Adr.: Ommel pr. Marstal.

HANSEN, Børge Emil, f. 1. Sep. 1907 i København; g. 1936 m. Irene, f. Thiemann. Til Søs 1921 med svensk Sk. »Amelia« og danske

og svenske Sejlskibe. Paa Navigationsskole i Svendborg 1931, Styrmandseksamen 1932, Skibsførereksamen 1933; ansat som Styrmand 1934 i D. F. D. S. i S/S »Charkow«; p. t. Styrmand i S/S »Halfdan«.

Adr.: Korsørgade 40, København Ø.

HANSEN, Axel M., f. 19. Okt. 1892 paa



Thurø. Søn af Sejlskibsfører L. M. Hansen; g. 1934 m. Tove Normann Mogenssen. Til Søs 1906 med Sejlskibe. Paa Navigationsskole i Svendborg 1911.

Styrmandseksamen 1. Del 1911, 2. Del 1912. 1912—

14 Styrmand i Sejlskibe. Ansat i D. F. D. S. 1914. 1. Styrmand i D. F. D. S. siden 1928. 1916—18 Reserveløjtnant i Marinen.

Adr.: Overgaden o. Vandet 106, 4., København K.

HANSEN, Axel Peter, f. 23. Marts 1880 i Vor-



dingborg. Søn af Matros N. Hansen; g. 1906 m. Hanne Margrethe, f. Hansen. Til Søs 1895 m. danske Sejlskibe. Paa Navigationsskole i København 1903, Styrmandseksamen 1. Del 1904, 2. Del 1905; ansat som

Styrmand 1905 i Det Danske Kulkompagni og senere C. K. Hansen; 1932 Skibsfører i C. K. Hansens Rederi i forskellige Dampskibe; p. t. Fører af S/S »Nordborg«.

Adr.: Svend Gøngesvej 19, København Brønshøj.

HANSEN, Bodser Manø, f. 25. Juli 1870 paa Romø. Søn af Skibsfører Antoni Hansen; g. 1898 m. Jensine Kristine, f. Møller, d. 1934. Til Søs 1885 med S/S »Erik« af København, senere Sk. »Svalen« af Marstal, Bk. »Dora« af Fanø, Bk. »Magnat«

af Elsfleth, 4 m. Bk. »Pegasus« af Liverpool og andre Sejlskibe paa Langfart. Paa Navigationsskole i Elsfleth 1892, Styrmandseksamen 1893, Skibsførereksamen 1896; ansat som Styrmand 1893 i Bg. »Cito« af Fanø, senere 1. Styrmand i tysk Fsb. »Senator Petersen«; Skibsfører 1897 i Rederiet Knöhr & Burchard, Hamborg, Bk. »Gotha«, senere Fsb. »Rodenbek«, Fsb. »Schwarzenbek«, derefter i Rederi C. Russ af Hamburg, S/S »Martha Russ«. Gik i Land 1909 og blev Landmand, 1890—92 aftjent Værnepligt. Deltog i Verdenskrigen som Fører af tysk Bevogtningsskib ved Øresund og Store Bælt; dekoreret med Ty. Æ. K. 1. Adr.: Romø.

HANSEN, Carl Jørgen, f. 18. Jan. 1895 i Rønne. Søn af Skibstømmer Hans Christian Hansen, Rønne; g. 1920 m. Betty, f. Jensen. Til Søs 1912 med 3 m. Sk. »Emanuel« af Marstal; senere andre Sk., bl. a. »Irene« og Fsb. »Valkyrien«. Paa Navigationsskole i

Rønne 1915. Styrmands- og Skibsførereksamen paa Bogø Navigationsskole. Styrmand i D/S »Norden« 1918 i S/S »Rolf«. Ca. 2 Aar i Marinen. Derefter Styrmand i forskellige Rederier, bl. a. Albert Jensen. 1932 Styrmand i S/S »Østbornholm«.

Adr.: Sigerstedsgade 7, København V.



HANSEN, Carl Frederik, f. 8. Jan. 1897 i Vejle. Søn af Købmand M. Hansen og Hustru. Til Søs 1912 med Sk. »Charlotte« af Vejle, senere med andre danske og norske Sejlskibe, i 2 Aar i »Viking«. Paa Navigationsskole paa Fanø 1917, Styrmandseksamen 1918 og Skibsførereksamen 1919, Styrmand 1919 i A. P. Møllers Rederi. I Marinen 1920, derefter Styrmand i danske Sejlskibe fra Marstal, 1928 ansat i D. S. B.s Færgefart, p. t. 2. Styrmand i D/F »Prins Christian«.

Adr.: Frederiksgaards Allé 24, København F.

HANSEN, Carl Ludvig Emil, f. 24. Marts 1884 i Rudkøbing. Søn af Skibsfører Julius Hansen; g. 1906 m. Karen Nielsen, Rudkøbing. Til Søs 1898 med J. »Emanuel«, senere Sk. »Wilhelmine«, Skbg. »Elisabeth« m. fl. Paa Navigationsskole i Marstal 1904, Styrmandseksamen 1. og 2. Del 1905; Styrmand 1906 i Alfred Christensens Rederi i S/S »Queen Alexandra«, derefter i 3 m. Sk. »Ludvig«, Skbg. »Jørgen Larsen«. Skibsfører 1917 i Sydfyenske D/S i S/S »Rudkøbing«, derefter S/S »Bandholm« og S/S »A. L. B.«. 1932 ansat ved Billetsalget i S. F. D. S.

Adr.: Reberbanen 24, Rudkøbing.

HANSEN, Carl Marius, f. 1. Sep. 1887 paa Fejø. Søn af Skibsfører Peter Hansen og Hustru Rasmine Marie, f. Christensen; g. 1925 m. Frederikke, f. Petersen. Til Søs 1902 med Paket »Minerva« af Kragenæs, senere med danske Sejl- og Dampskibe.



Paa Navigationsskole i København 1912, Styrmandseksamen 1. og 2. Del 1913, Styrmand 1914 i Sk. »Harris« af Marstal. 1915 Styrmand i L. H. Carl's Rederi som 2. Styrmand i S/S »Erik II«, derefter i S/S »Svend II«, 1920 ansat

som Skibsfører i Carl Niensens S/S »Avance«. 1927 i Aarhus Sten- og Grus Co., p. t. Fører af S/S »Anholt«. Torpederet med S/S »Egholm« 1917.

Adr.: Dr. Margrethesvej 29, 3., Aarhus.

HANSEN, C. Holmø, f. 10. Nov. 1904. Til Søs med forskellige Skibe. Styrmands- og Skibsførereksamen. Ansat som Styrmand i D. F. D. S., p. t. Lods i Frederikshavn.

Adr.: Frederikshavn.

HANSEN, Charles Peter Valdemar, f. 6. Juni 1888 i Langaa. Søn af Styrmand Jacob Hansen og Hustru Amalie, f. Nielsen; g. 1918 m. Elly Ketty, f. Christensen, København. Til Søs 1903 med Skonnerter fra Svendborg; som Helbefaren med Krydseren »Heimdal« 1908. Paa Navigationsskole paa Bogø 1916, Styrmands- og Skibsførereksamen 1917; ansat som Styrmand s. A. i Sejlskibe; indtraadte 1919 i Toldvæsenet og blev 1927 Fører af Patrouillefartøj i København.

Adr.: Mars Alle 18, Søborg.

HANSEN, Christian, f. 17. Feb. 1902 i Marstal.



Søn af Skibsfører I. C. Hansen og Hustru. Til Søs 1916 med Sk. »Nicoline« af Marstal, senere andre danske Sejlskibe. Paa Navigationsskole i Marstal 1931, Styrmandseksamen 1932, Skibsførereksamen 1933,

Styrmand s. A. i A. P. Møllers Rederi, 3. Styrmand i S/S »Bente Mærsk«, senere andre; p. t. 2. Styrmand i S/S »Hans Mærsk«. Radiotelegrafisteksamen 1933.

Adr.: Sygehusvej, Marstal.

HANSEN, Chr. Rasmussen, f. 13. April 1876 i



Ommel. Søn af Skibsfører H. Nielsen Hansen; g. 1897 m. Anne Cathrine, f. Salomonsen, af Ll. Rise. Til Søs 1890 med forskellige danske Sejlskibe. Paa Navigationsskole i Marstal 1897, Styrmandseksamen

1897; ansat som Styrmand 1898 i 3 m. Sk. »Rise« senere forskellige Sejlskibe af Marstal. Skibsfører 1914 med 3 m. Sk. »Ærø«, senere 3 m. Sk. »Harris«, Sk. »Prøven« o. a., p. t. Styrmand i 3 m. M/Sk. »Albert«, Rederiet Kromann. Forliste 1925 med 3 m. Sk. »Ærø« paa Rejsen fra Island til Spanien, Skibet kændrede i Stormvejr, Mandskabet blev optaget af en færøisk Fiskekutter.

Adr.: Ommel pr. Marstal.

HANSEN, Chr. Svane, f. 21. Sep. 1894 i Ærø-



købing. Søn af Styrmand Hans Andersen Hansen; g. 1925 m. Nelly, f. Schmidt. Til Søs 1908 m. Sk. »Valborg«, senere med 3 m. Sk. »Fulton«, Skbg. »Velly«, Sk. »Adjutor«, 4 m. Bk. »Andore« og flere andre Sejlskibe

samt engelsk Dampere. Paa Navigationsskole i Marstal 1921, Styrmandseksamen 1922, Styrmand s. A. i Sk. »San«; derefter D/S »Norden«; sejlede efterhaanden med flere af Selskabets Dampere, bl. a. S/S »Nordlys«, S/S »Nordkap« og S/S »Norden«. Skibsfører 1932 i eget Skib, M/Sk. »Emanuel« af Marstal, p. t. Fører af M/Sk. »Emanuel«. 1915 med Sk. »Fulton« stoppet af tysk Undervandsbaad ved Hebriderne. Skibet, der var lastet med Træ, skulde brændes;

blev efter Underhandling frigivet og fortsatte Rejsen.

Adr.: Bredgade, Marstal.

HANSEN, Christian, f. 3. Sep. 1874 paa Manø.



Søn af Landpost Hans Chr. Hansen; g. 1904 m. Karen Sofie, f. Lau. Til Søs 1890 med Sk. »Ingeborg« af København, senere i danske Sejl- og Dampskibe. Paa Navigationsskole paa Fanø 1897, Styr-

mandseksamen 1. og 2. Del 1898, Styrmand 1899 i 3 m. Sk. »Anna« af Fanø, 1901 i D/S »Vesterhavet«. Gik i Land 1909 og fik Købmandsforretning paa Manø. Senere Forretning i Nordby paa Fanø. Været med til at bjærge norsk Dampner ved Englands Kyst i 1901. 2. Gang 1905 i Atlanterhavet tysk Bk. »Hebe« med »Niobe«. 3. Gang 1908 med S/S »Alex« en norsk Dampner, der havde mistet Skruen. 4. Gang 1909 med S/S »Laura« norsk Fsb., der var forladt af Mandskabet og drev i Kanalen.

Adr.: Nordby, Fanø.

HANSEN, Christian Albert, f. 27. Marts 1875 i Faaborg. Søn af



Skibsfører H. P. Hansen, Faaborg; g. 1900 m. Alma Johanne, f. Lausen, Faaborg. Til Søs 1890 med Skbg. »Christiane«, derefter Sk. »Althæa«. Paa Navigationsskole i Svendborg 1896,

Styrmandseksamen 1. og 2. Del s. A.; ansat som Styrmand 1897 i Sk. »Flora« af Thurø, senere

3 m. Sk. »Fox II« og Bk. »Ivigut«, derefter i D/S »Atlanterhavet«s S/S »Sydhavet«, S/S »Rollo« og S/S »Polar«, 1912 Skibsfører i Mylius Erichsens gamle Bk. »Danmark« indtil 1917; sejlede som Islods med S/S »Hugo« og S/S »Cautatyr« paa Grønland, 1926 Islods i C. K. Hansens S/S »Aalborg« paa Grønland. Gik i Land 1928 og har siden været Formand i Frivhavnen. Til Orlogs 1895 m. Kanonbaaden »Falster«. Modtaget Anerkendelse fra Meteorologisk Institut for udførte Ismaalinger og Føring af Is-Journal under Sejlads med Bk. »Danmark«.

Adr.: Svendborggade 6, København Ø.

HANSEN, Christian Frederik, f. 12. Sep. 1875 i



Nakskov. Søn af Skibsfører Carl Hans Hansen; g. 1907 m. Thyra, f. Nissen. Til Søs 1889 med J. »Ida«. Paa Navigationsskole 1898, Styrmandseksamen 1. og 2. Del 1899, Styrmand 1900 i D. F. D. S. Skibsfører 1923

i S/S »Knud II«, p. t. Fører af S/S »Bellona«.

Adr.: Astrupvej 19, København Brh.

HANSEN, Christian Kromann, f. 7. Aug. 1854



i Marstal. Søn af Tømmermand Jacob Hansen; g. 1897 m. Julie, f. Aaberg. Til Søs 1869 med J. »Cathrine Minor«, J. »Familiens Haab« og andre Sejlskibe fra Marstal, senere tyske Sejlskibe. Paa Navigati-

onsskole i Marstal 1874, Styrmandseksamen i København s. A. Sejlede efter Styrmandseksamen som Matros i tyske Sejlskibe paa Langfart. Styrmand 1877 i Gl. »Brødrenes Minde«, Bk. »Emil«

af Frederikshavn og Sejlskibe fra Marstal. Skibsfører 1885 i Sk. »Balder«, 1889 i Sk. »Malfri-dur«. Sejlede med denne i 27 Aar. Gik i Land 1916.

Adr.: Skippergade 11, Marstal.

HANSEN, Christian Rasmussen, f. 7. Nov. 1881



i Ommel. Søn af Skibsfører H. Han-sen; g. 1922 m. Ka-ren, f. Larsen, Om-mel. Til Søs 1896 med J. »Agnete« af Ommel, senere 3 m. Sk. »Danmark« og 3 m. Sk. »Eden«. Paa Navigationssko-le i Marstal 1900.

Styrmandseksamen 1901, Styrmand i 3 m. Sk. »Frem«, derefter forskellige Sejlskibe. 1914 an-sat som Styrmand i Holm & Wonsilds Rederi. Skibsfører 1918 i 3 m. Sk. »Irene« af Marstal. Gik i Land 1932.

Adr.: Ommel pr. Marstal.

HANSEN, Christian Thorvald, f. 8. Dec. 1877



paa Bogø. Søn af Tømremester Jens Hansen; g. m. Ras-mine Dorothea, f. Petersen af Stensby-lille. Til Søs 1891 m. Fkt. »Luise«, se-nere forskellige Sejl-skibe fra Marstal og Svendborg, paa Na-vigationsskole paa

Bogø 1901, Styrmandseksamen 1. og 2. Del 1902, ansat som Styrmand 1902 i Rederi H. C. Christensen, Marstal. 1907—11 S/S »Lucy An-dersen« af København. 1912-34 Rederi »Torm«, Fører af S/S »Estrid« 1923. 1918 torpederet med S/S »Helene« i Bristolkanal, 1. Mester druknede.

Adr.: Bogøby.

HANSEN, Christian Thorning, f. 19. Sept. 1881 i Rudkøbing. Til Søs med forskellige Sejlskibe. Paa Navigationsskole i Svendborg; Styrmands-eksamen 1. og 2. Del 1900; efter Eksamen ansat som Styrmand i forskellige Sejlskibe; 1904 i Rederiet Alfred Christensen, 1908 Skibsfører i samme Rederi i S/S »Dronning Olga« o. a., indtil 1916, siden 1916 Søassurance-Ekspert.

Adr.: Borups Alle 187, København N.

HANSEN, Christian Ulrik, f. 22. Dec. 1908 i



Skive. Søn af Køb-mand H. F. Hansen og Hustru Maria, f. Jensen; g. 1935 m. Gerda, f. Larsen. Til Søs 1923 med Sk. »Mira« af Faaborg, senere Skoleskibet »København« i 5 Aar. Paa Navigati-onsskole i Aalborg

1930, Styrmandseksamen 1931; Styrmand 1934 i Skoleskibet »Danmark«. 1935 ansat ved Told-væsenet i Frederikshavn. Var med M/S »Mexi-co« paa Togt ved Eftersøgningen af Skoleskibet »København«.

Adr.: Kalkværksvej, Frederikshavn.

HANSEN, Claus Christian, f. 18. Dec. 1877 i



Ollerup. Søn af Chr. Th. Hansen; g. 1907 m. Anna Regine, f. Olsen. Til Søs 1896 m. Paket »Margre-te« af Svendborg. Paa Navigationssko-le i Svendborg 1899, Styrmandseksamen 1. og 2. Del 1900. Styrmand 1904 i

D. F. D. S. Reserveløjtnant i Marinen s. A.; Styrmand i Fyrvæsenet 1907, Skibsfører 1922 paa Graadyb Fyrskib; p. t. Skibsfører paa Anholt Knob Fyrskib.

Adr.: Vestergade 86, Svendborg.

HANSEN, Claus Rasmussen, f. 21. April 1911 i Knastebjerg pr. Marstal; g. 1934 m. Olga, f. Jensen, Skebjerg, Langeland. Til Søs 1926 med M/Gl. »Adele«, Sk. »Poseidon« og 3 m. Sk. »Clytia« o. a. Paa Navigationsskole i Marstal 1932; Styrmandseksamen 1933, Skibsførereksamen 1934; ansat som Styrmand 1935 i Sk. »Sif« af Marstal, derefter i D/S »Vesterhavet« i Skoleskibet »Fanø«, S/S »Laila« og S/S »Dorrit«, p. t. M/S »Bretagne« af Dansk-Fransk D/S. Til Orlogs 1934. Var ombord i S/S »Laila«, da den brændte i Boston Havn 1937.

Adr.: Egehoved, Marstal.

HANSEN, D. A., f. 2. Sep. 1872 i Hals. Søn af Skibsfører Vigel Hansen; g. 1903 m. Kamilla, f. Rise, Aalborg. Til Søs 1886 med Sk. »Margrethe« af Aalborg senere Sk. »Haabet« af Aalborg og andre danske Sejlskibe. Til Orlogs 1891. Paa Navigationsskole i Aalborg 1891. Styrmandseksamen 1. Del 1892, 2. Del 1896. Styrmand s. A. i Sk. »August« af Marstal; derefter to Aar i tysk Sk. »Tamatawa«. 1897 med Strøybergs Skibe som Styrmand; Fører s. A. i S/S »Knud« af Aalborg. 1903 Styrmand i Sk. »Ruth« af Troense. Blev 1905 Lods ved Hals Lodseri. 1931 Lodsformand. Afgik 1936. Forliste paa Tyne Floden 1902 med S/S »Knud«. Paasejlet af engelsk Damp.



Adr.: Østergade, Hals.

HANSEN, Ejnar A. S., f. 26. Maj 1899. Til Søs med forskellige Skibe. Styrmands- og Skibsførereksamen. Ansat som Styrmand i D/S Holm & Wonsild; p. t. M/S »Chr. Sass«.

Adr.: Troense.

HANSEN, Daniel Frederik, f. 8. Juni 1906 i Myggenæs, Færøerne. Søn af Fisker N. O. Hansen, Myggenæs. Til Søs 1920 med Kt. »Oscar«, derefter M/Sk. »Herro«, Kt. »John Brown«, Sk. »Andrea«, M/Sk. »Neptun«, Sk. »Syv Søstre«, S/S »Smiril«,



Kt. »Capella«, samt som Fører i Kt. »Nelly«. Paa Navigationsskole i Thorshavn 1935, Styrmandseksamen 1936; ansat som Styrmand s. A. i A. P. Møllers Rederi i S/S »Susan Mærsk«, senere M/S »Emma Mærsk«; p. t. S/S »Hans Mærsk«. Forlist 1932 ved Grønland med Sk. »Syv Søstre«.

Adr.: Fisker Nicolas Oliver Hansen, Myggenæs, Færøerne.

HANSEN, E. Til Søs med forskellige Skibe. Styrmands- og Skibsførereksamen. Sejlet som Styrmand i D.S.B.

Adr.: Gedser.

HANSEN, Ejnar Kristian, f. 21. Maj 1884 i Rønne. Søn af Skipper H. P. Hansen; g. 1909 m. Anne Marie, f. Rasmussen, Marstal. Paa Navigationsskole i Marstal 1906. Styrmandseksamen 1. og 2. Del 1907. Styrmand s. A. i 3 m. Sk. »Valborg« af



Marstal. Skibsfører 1912 i eget Skib Sk. »Cathrine« af Rønne. Forlist med Sk. »Cathrine« 1936. Købte eget Skib M/Sk. »Marie« af Rønne og har siden været Fører af samme.

Adr.: Hedningsstræde 1, Rønne.

HANSEN, Emil, f. 16. Jan. 1892 i Silkeborg.



Søn af Læge Viggo Hansen; g. 1918 m. Helga, f. Bloch. Til Søs 1907 med Skoleskibet »Viking«. Styrmandseksamen 1. og 2. Del fra Fanø Navigations-skole 1912, Styrmand i forskellige Rederier fra 1912-

15, 1923 ansat som Styrmand i Rederiet »Heimdal«, S/S »Simone«. Fra 1935 Skibsfører i S/S »Askø«. Reserveløjtnant i Marinen 1916. Søløjtnant af 1. Gr. i Reserven 1930.

Adr.: Billum.

HANSEN, Emil Boye, f. 29. Nov. 1876 i Marstal. Søn af Skibsfører P. K. Hansen, Marstal. Til Søs 1890 med Sk. »Anna«, senere Sk. »Codan« o. fl. a. Paa Navigationsskole i Marstal 1896. Styrmandseksamen 1. Del 1897. 2. Del 1899. Styrmand



1901 i Skbg. »Caroline« af Marstal, Sk. »Grev Friis«, 3 m. Sk. »Codan«. Skibsfører 1902 i 3 m. Sk. »Codan«; senere nyt Skib af samme Navn og Fsb. »Rukjan« af København. Gik i Land 1921. Forliste 1902 ved Oversejling ved New Foundland med 3 m. Sk. »Codan«.

Adr.: Skovgyden, Marstal.

HANSEN, Endahl, f. 7. Sep. 1909 i Næstved. Til Søs med forskellige Skibe. Styrmands- og Skibsførereksamen. Ansat som Styrmand i D/S »Norden«, p. t. M/S »Nordhavet«.

Adr.: Overødvej 73, Holte.

HANSEN, E. R., f. 11. Jan. 1878. Til Søs med forskellige Skibe. Styrmandseksamen 1. og 2. Del. Ansat ved Københavns Havnevæsen.

Adr.: Edv. Griegsgade 26, København.

HANSEN, Erich Emil, f. 18. Okt. 1869 i Rudkøbing. Søn af Styrmand Niels Hansen; g. 1905 m. Emilie, f. Hellefach. Til Søs 1883 med Gl. »Hermod« af Marstal, senere Sk. »Eros« og Sk. »Freyr«. Paa Navigationsskole i Rudkøbing 1890, Styrmandseksamen 1. og 2. Del s. A. Styrmand



1891 i Sk. »London« af Rudkøbing, senere Bk. »Allida« af Hamborg, Sk. »Christine« af Rudkøbing, S/S »Hebe«, S/S »Venus« og S/S »Holland«. Gik i Land 1905. I Marinen 1889. Forliste med Bk. »Allida« ud for Macao.

Adr.: Havnegade 2, Hotel Rudkøbing, Rudkøbing.

HANSEN, Erik Julius, f. 20. Marts 1909 i København. Søn af fhv. Skibsfører, Forvalter H. Chr. Hansen; g. 1934 m. Gudrun Johanne, f. Gudmann-Hoyer. Til Søs 1924 med Skoleskibet »Georg Stage«, derefter forskellige danske Sejl- og Dampskibe, bl. a.



Den Kgl. Grønlandske Handels 4 m. M/Sk. »Sværdfisken« og 3 m. Sk. »Fram«. Paa Navigationsskole i København 1929, Styrmands- og Skibsførereksamen 1931; ansat som 3. Styrmand 1932 i A. P. Møllers Rederi, 1934 2. Styrmand,

1937 1. Styrmand i Oluf Svendsens Rederi, p. t. i S/S »Lynæs«. Radioeksamen 1932.

Adr.: Italiensvej 42, 1., København S.

HANSEN, Erik Malling, f. 10. Maj 1901 paa Thurø. Søn af Snedkermester J. Hansen og Hustru Petra; g. 1926 m. Dagmar Eline, f. Andersen. Til Søs 1916 med Sk. »C. S. Rasmussen« af Thurø; senere med »Knud Rasmussen« paa 5te Thuleekspedition m.



M/Sk. »Søkongen«. Paa Navigationsskole i Svendborg 1921. Styrmandseksamen 1923. Skibsførereksamen 1924. Styrmand 1924 i D. F. D. S. i S/S »Algarve«. Ansat 1935 i De Forenede Kulimportører som 2. Styrmand i S/S »Activ«; p. t. S/S »Cimbria«, D. F. K.

Adr.: Egilsgade 31 B., København S.

HANSEN, Erik Mourits, f. 18. Okt. 1887 paa Thurø. Søn af Skibsfører H. P. Hansen; g. 1912 m. Sigrig Rasmine, f. Pedersen. Til Søs 1901 med mindre og større Sejlskibe. Paa Navigationsskole i Svendborg 1906. Styrmandseksamen 1. Del



1907, 2. Del 1908. Styrmand i D. F. D. S. 1911. Ansat i Fyr- og Vagervæsenet 1914.

Adr.: Skagens Fyr.

HANSEN, Frits Laurits Peter, f. 30. Juni 1896 i Randers, Søn af Købmand Fritz Julius Han-

sen og Hustru Kirsten Marie; g. 1923 m. Ane Kirstine, f. Wilsen. Til Søs med Skoleskibet »Viking« i 3 Aar, i en dansk Skonnert i 1 Aar, Styrmands- og Skibsførereksamen, 1920—23 Styrmand i D/S »Patria«, 1924—27 i D.F.D.S., 1928 ansat ved Fyr- og Vagervæsenet. Reserve-løjtnant 1919.

HANSEN, Erik Peter, f. 19. Feb. 1899 i Marstal. Søn af Skibsfører Niels Hansen; g. 1924 m. Kristine, f. Petersen, Marstal. Til Søs 1913 med 3 m. Sk. »Fuglen« af Marstal. Paa Navigationsskole i Marstal 1920, Styrmandseksamen



1921; ansat som

Styrmand 1922 i Rederiet »Falken«s 3 m. Sk. »Meta« af Troense, senere i Marius Nielsens Rederi, nu Styrmand i Mommark-Færgen. Kom til Skade med begge Hænder 1924 ombord i S/S »Ellen« og var uarbejdsdygtig i to Aar.

Adr.: Parkvej 40, Faaborg.

HANSEN, Ernst Albert Bruno, f. 17. Dec. 1911 i København. Søn af Mekaniker Ole Hansen; g. 1936 m. Christine Cathrine, f. Lund. Til Søs 1926 med 3 m. Sk. »Fortuna« af Svendborg, senere med M/S »Sveadrott« af Stockholm. Paa Navigationsskole i København 1934, Styrmandseksamen 1936. Styrmand s. A. i J. Lauritzens Rederi; p. t. i S/S »Inger«.



Adr.: Jægergaardsgade 146, St., Aarhus.

HANSEN, Finn Werner, f. 14. Jan. 1913 i København. Søn af Togfører C. Juul Hansen, København. Til Søs 1929 med S/S »Maine«, D. F. D. S., senere i forskellige af Selskabet Skibe og danske Skonnerter. Paa Navigationsskole paa Fanø 1934, Styrmands- og Skibsførereksamen 1936. Styrmand 1937 i D. F. D. S.s S/S »Island«, p. t. Styrmand i M/S »Esbjerg«. Forlist 1937 med S/S »Island« ved Isle of May.

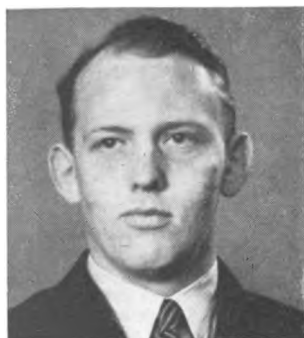

Adr.: Købmagergade 52, Fredericia.

HANSEN, Frederik, f. 30. Juli 1898 i Tjæreby, Sorø Amt. Søn af Smed J. P. Hansen, Tjæreby; g. 1925 m. Kirstine, f. Pedersen. Til Søs 1913 med 3 m. Sk. »Olga« af Thurø; senere norske Fsb. og Dampere, amerikanske Dampere. Paa Navigationsskole i Svendborg 1921. Styrmands- og Skibsførereksamen 1922. Styrmand 1923 i 3 m. Sk. »Energi« af Marstal. Styrmand i Sejlskibe til 1927, derefter i Clausens Rederi i Haderslev til 1930. Skibsfører i samme Rederi til 1935; p. t. Fører af S/S »Horsens« af Horsens. Torpederet med norsk Damper »Henrik Lund« af Bergen ved U. S. A.'s Østkyst 1918. Kæntrede med M/Sk. »Venus« under Island 1925.



Adr.: Fredericiagade 47, Horsens.

HANSEN, Georg, f. 7. Okt. 1904 i Rudkøbing. Søn af Skomager E. Hansen og Hustru Gerda, f. Jørgensen; g. 1929 m. Sigrid, f. Jensen. Til

Søs 1918 med Skbg. »J. M. Nielsen«. Paa Navigationsskole i København 1926. Styrmands- og Skibsførereksamen 1927. 1928 3. Styrmand i D. F. D. S. i S/S »Ivar«, senere 2. Styrmand i S/S »Algarve«; p. t. 2. Styrmand i S/S »Dagmar«. Adr.: Finlandsgade 28, København S.

HANSEN, Frederik Julius, f. 16. Maj 1878 i Lyngby. Søn af Jens Hansen og Hustru Martha; g. 1903 m. Minne, f. Uldall. Til Søs 1892 med Gl. »Johanne Frederikke«, senere m. Bk. »Valparaiso«, Bk. »The Frederick« og fl. a. Paa Navigationsskole paa Fanø 1898, Styrmandseksamen 1. og 2. Del 1899, 2. Styrmand s. A. i D. F. D. S.s S/S »United States«, senere 1. Styrmand i samme Skib indtil 1909. Skibsfører 1922 i S/S »Julius Holmblad« og fl. a. Sidste Skib S/S »Flora« i 1930. Reserveløjtnant 1900. Medstifter af Dansk Styrmandsforening og Medlem af dennes første Bestyrelse. Adr.: Sølyst, Hjerting.



HANSEN, Frederik Theodor, f. 30. Juli 1894 i Brandstrup, Maribo Amt. Søn af Tømrer J. Hansen og Hustru Ane; g. 1924 m. Ingeborg, f. Blum. Til Søs 1910 med Gl. »Familiens Haab« af Marstal, derefter Sk. »Mathilde« af Marstal og Bk. »Pehr Ugland« af København. Paa Navigationsskole i København 1920, Styrmandseksamen 1921; ansat som 2. Styrmand s. A. i S/S »Bremersvold« af D/S »Rødby Havn«, 1922 i Carl Niensens Re-



deri i S/P »Avance« og S/P »Progres« indtil 1930. Skibsfører siden 1931 i eget Skib, Gl. »Ingeborg« af København.

Adr.: Øresundsvej 47 B., København S.

HANSEN, Georg, f. 2. Sep. 1895 i Odense. Søn af Tømrer Peter Hansen; g. 1923 m. Dagmar, f. Jensen, Troense. Til Søs 1910 med forskellige Sejlskibe. Paa Navigationsskole i Svendborg 1918, Styrmands- og Skibsførereksamen 1919;



ansat som Styrmand i A. P. Møllers Rederi i forskellige Skibe, senere fungerende Skibsfører i 3 Aar, p. t. 1. Styrmand i M/T »Katrine Mærsk«.

Adr.: Colbjørnsensgade 29, Odense.

HANSEN, Georg Rhod, f. 21. Jan. 1909 i Hjeriting. Søn af Skibsfører Jens Hansen. Til Søs 1924 med 4 m. Bk. »Viking«. Paa Navigationsskole i København 1929, Styrmands- og Skibsførereksamen 1931; ansat som Styrmand 1932 i M. Jebsens D/S,



p. t. i S/S »Gustav Diedrichsen«.

Adr.: Jebsen & Co., Hongkong.

HANSEN, G. Holmø, f. 2. Sep. 1906. Til Søs med forskellige Skibe. Styrmands- og Skibsførereksamen. Sejlet i forskellige af D. F. D. S.s Skibe som Styrmand, p. t. samme Rederi.

Adr.: Hanebred 26, Vanløse.

HANSEN, Gudmond Bogøe, f. 7. Aug. 1895 i Svendborg. Søn af



Styrmand E. A. Hansen; g. 1919 m. Kristine, f. Madsen, Thurø. Til Søs 1909 med Skbg. »Psyche« af Svendborg, senere 3 m. Sk. »Pallesen«, Sk. »Thyra«, 3 m. Sk. »Fanø« samt Fsb. »Hippalos«.

Paa Navigationsskole i Svendborg 1919, Styrmandseksamen 1920, Styrmand 1920 i Skbg. »Dorthea«, senere i 3 m. Sk. »Minerva«, 3 m. Sk. »Rossing« og i D/S »Hafnia« Styrmand i S/S »Palnatoke«, S/S »Aggesund«, senere ansat i D/S »Ursus« i S/S »Erik B.«, p. t. 1. Styrmand i S/S »Jytte«, D/S Ove Skou.

Adr.: Nørkildgade 9, Svendborg.

HANSEN, Gunnar Jørgen Arndt, f. 20. Sep. 1904 i Allinge. Søn af Skibsfører H. F. V. Hansen og Hustru Emilie, f. Sonne; g. 1929 m. Carin, f. Jensen. Til Søs 1921 med Bk. »Thorvaldsen« af København; senere med andre danske Sejlskibe i 4 Aar. Paa Navigationsskole i København. Styrmands- og Skibsførereksamen 1927. Styrmand s. A. i D. F. D. S. som 3. Styrmand i S/S »Aarhus«, senere 2. Styrmand i »Hjortholm«, 1931 ansat i Grønlands Styrelse som 2. Styrmand i S/S »Hans Egede«; p. t. i S/S »Gertrud Rask«.

Adr.: Godhavnsvej 13, København Hellerup.

HANSEN, H. Til Søs med forskellige Skibe. Styrmands- og Skibsførereksamen. Ansat som Styrmand i Vestjydsk D/S.

Adr.: Thyborøn.

HANSEN, H. A. L., f. 21. Sep. 1891. Til Søs med forskellige Skibe. Styrmands- og Skibsfører-

eksamen. Ansat som Styrmand og Skibsfører i D/S »Vesterhavet«; p. t. Fører af S/S »Britta«.

HANSEN, Hakon, f. 1. Feb. 1898. Til Søs med forskellige Skibe. Styrmands- og Skibsførereksamen. Sejlet som Styrmand og Skibsfører i Dansk-Fransk D/S, p. t. S/S »Bretagne«.

Adr.: Dansk-Fransk D/S., St. Kongensgade 49, København K.

HANSEN, Hans, f. 20. Nov. 1906 i Marstal Landsogn. Søn af Skibstømmer L. C. Hansen; g. 1937 m. Agda I. J. Hansen, Bogø. Til Søs 1921 med Gl. »Dagny«, senere 3 m. Sk. »N. E. Schmidt«, 3 m. Sk. »Hans«, 3 m. Sk. »Elisabeth« o. a. Paa Navigationsskole i Marstal 1926, Styrmandseksamen 1927, Skibsførereksamen 1928; ansat som Styrmand 1929 i D/S »Torm«, p. t. 1. Styrmand paa M/S »Herdis«. Reserve-løjtnant 1929.

Adr.: »Bøgely«, Bogø.

HANSEN, Hans, f. 20. Nov. 1906. Til Søs, sejlet med forskellige Skibe, Styrmands- og Skibsførereksamen, ansat som Styrmand i D/S »Torm«. 1932 Søløjtnant II i Reserven.

HANSEN, Hans, f. 6. Juni 1880 i Marstal. Søn af Tømmermand og Husmand Hansen; g. 1906 m. Anne Kristine, f. Petersen. Til Søs 1895 med Sk. »Ellen« af Marstal som Kok. Paa Navigationsskole i Marstal 1900. Styrmandseksamen 1. og 2. Del 1901. Styr-



mand 1901 i H. Bagers Rederi. Senere 3 m. Sk. »Skirner« af Marstal. Skibsfører 1905 i Sk. »Gemma« af Marstal. Senere Fører af forskellige Sejlskibe; p. t. Styrmand i M/Sk. »Falken« af Thurø.

Adr.: Reberbanen, Marstal.

HANSEN, Hans Andersen, f. 25. Dec. 1854 i Marstal. Søn af Skipper Chr. Hansen. Til Søs 1868 m. J. »Emanuel«, senere Sk. »Balder« og andre Sejlskibe fra Marstal. Paa Navigationsskole i Marstal 1874. Styrmandseksamen 1. og 2. Del 1875.



Styrmand 1876 i Sk. »Balder« o. fl. a., 1877 i Marinen med Fregatten »Jylland« til Vestindien. Skibsfører 1879 i Sk. »Balder«; senere Skbg. »Ino« af Nakskov, Sk. »Philip« af Ærøskøbing. 1884—94 Fotograf i Ærøskøbing og Marstal. 1918 Marinemaler.

Adr.: Alderdomshjemmet »Klinten«, Marstal.

HANSEN, Hans Andreas, f. 15. April 1880 i Nexø. Søn af Fisker Jørgen Peter Hansen; g. 1933 m. Ingrid Karen Sofie Hansen. Til Søs 1894 med Sk. »Karen«, senere med andre Skibe. Paa Navigationsskole i Rønne 1903, Styrmandseksamen 1. Del 1904, 2. Del 1905; ansat som Styrmand s. A. i D/S »Dannebrog«. Skibsfører 1927 i S/S »Uranienborg«; p. t. i S/S »Aalborg«.



Adr.: Smallegade 1, 2., København F.

HANSEN, Hans Andreas, f. 8. April 1883 i Nexø. Søn af Skibsfører N. P. Hansen og Hustru Anine, f. Sørensen; g. 1915 m. Edith, f. Soltau.



Til Søs 1898 med Bk. »Jørgensen« af Rønne, derefter forskellige danske Sejlskibe. Paa Navigations-skole i Rønne 1903. Styrmandseksamen 1. Del 1903, 2. Del 1904. 3. Styrmand 1906 i Heckshers Rederi S/S »Dania«. Senere i Rederiet S/S »Taarnholm« 1907—09. 1910 ansat i D/S paa Bornholm af 1866 som 2. Styrmand, senere 1. Styrmand og 1931 Fører i samme Selskab, p. t. Fører af M/S »Bornholm«.

Adr.: St. Mortensgade 10, Rønne.

HANSEN, Hans Christian, f. 12. Marts 1889 i Bandholm. Søn af Arbejdsmand N. P. Hansen og Hustru Julie, f. Jacobsen; g. 1912 m. Elia, f. Pagel Hansen. Til Søs 1903 med Fiskekvase fra Bandholm, senere med danske Sejlskibe i ca. 5 Aar. Paa Navigations-skole



i Svendborg 1908. Styrmandseksamen 1. og 2. Del 1910. Ansat som Styrmand s. A. i Sejlskibe fra Marstal. 1912 ansat i D. F. D. S. Har været Fører af Færgen »Langeland« i 11 Aar; p. t. samme Skib.

Adr.: Sanddalsvej 18, Svendborg.

HANSEN, Hans Christian Sigfred, f. 24. Juli 1900 i Nysted; gift. Til Søs 1914 med Gl. »Rødkilde« af Marstal, derefter danske og udenlandske Skibe. Paa Navigationsskole i København

1920, Styrmandseksamen 1921, Skibsførereksamen 1922; ansat som 3. Styrmand s. A. i D. F. D. S. i S/S »Minsk«, 1936 1. Styrmand i S/S »Maine«, p. t. i S/S »Ebro«.

Adr.: D. F. D. S., Sct. Annæ Plads 30.

HANSEN, Hans Christian, f. 26. Nov. 1845 i



Svendborg. Søn af Skibsfører Jacob Hansen; g. 1876 m. Kristine, f. Johansen, Skaarupør. Til Søs 1860 med J. »Lykkens Prøve«, senere J. »Victoria« o. fl. a. Paa Navigations-skole i Svendborg 1868. Styr-

mandseksamen 1869. Styrmand 1869 i Sk. »Arthemis«, senere Bg. »Venus«. Skibsfører 1874 i Gl. »Hanne«, Sk. »Fædres Minde«, Skbg. »Hansigne« af Faaborg, senere eget Skib, en Skonnert af Thisted, derefter en Tid ansat i Sydfyenske Dampskibsselskab. Gik i Land 1915.

Adr.: Svendborg.

HANSEN, Hans Christian, f. 30. Nov. 1872 i

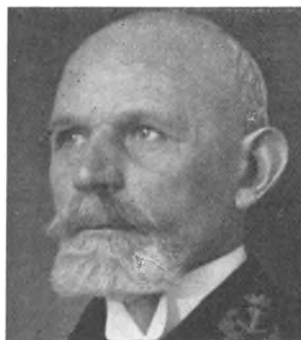

Vestenskov. Søn af Baadebygmester Peter Hansen; g. 1905 m. Agnes Pauline Hansen. Til Søs 1886 med forskellige Sejl- og Dampskibe. Paa Navigations-skole i København 1896, Styrmandseksamen 1.

Del s. A., 2. Del 1897, Styrmand s. A. i D. F. D. S. 1907 ansat ved Københavns Havnevæsen som Fører af S/S »Sleipner« og S/S »Væderen«. 1923 Havnemester ved Københavns Havn. Reserveløjtnant i Marinen 1900—01. Forliste med S/S »Alexandra III« af København den 24. Dec.

1894 i Nordsøen og blev bjærget 26. Dec. s. A. efter at have drevet om i en knust Baad i 68 Timer.

Adr.: Classensgade 19, 3., København Ø.

HANSEN, Hans Christian, f. 1. Marts 1872



paa Læsø. Søn af Gaardejer Hans Christian Eskildsen; g. 1899 m. Julie Christiane, f. Larsen. Til Søs 1886 med Sk. »Enigheden«, derefter forskellige danske og norske Sejlskibe. Paa Navigationsskole paa

Fanø 1896, Styrmandseksamen 1. Del s. A., 2. Del 1897; ansat som Styrmand 1898 i D/S »Heimdal«, 1903 i A. P. Møllers S/S »Laura«, s. A. i D/S Lucy Andersens S/S »Lucy Andersen«, Skibsfører 1906 i samme Rederi i S/S »F. C. Andersen«, 1911 Styrmand, senere Reservefører i D/S »Heimdal«, 1916 Styrmand i S/S »Smut« af København, 1919—26 Skibsfører i samme Skib. Sidste Skib M/S »Anne Margrete« af D/S »Rødby Havn«. 1927 Forvalter i Rederiet C. K. Hansen. Minesprængt med S/S »Harriet« i Nordsøen 1916.

Adr.: Ulrik Birchs Alle 41, København S.

HANSEN, Hans Christian, f. 17. Jan. 1890 i



Nordby, Fanø. Søn af Baadfører Jens Chr. Hansen; g. 1917 m. Sofie Jensine Nielsen, d. 1924, g. 2. Gang 1927 m. Johanne Mathiasen. Til Søs 1904 med 3 m. Sk. »Maracibo«, Bk. »Sørine« og Bk. »Prinsesse

Marie«. Paa Navigationsskole i Nordby 1909,

Navigatorernes Bog

Styrmandseksamen 1. Del 1910, 2. Del 1911. Styrmand i D/S »Vesterhavet« 1914 i forskellige Skibe. Skibsfører 1920 i samme Rederi som Fører af S/S »Jenny«; p. t. S/S »Frida«.

Adr.: Villa »Sofie«, Nordby, Fanø.

HANSEN, Hans Dam, f. 18. April 1870 paa



Strynø. Søn af Skipper Rasmus Dam Hansen, Strynø; g. 1895 m. Cathrine, f. Jensen, Strynø. Til Søs 1884 med Skbg. »Greve August Rantzau« af Fanø, senere i Sejlskibe fra Marstal. Paa Navigationsskole

i Svendborg 1894, Styrmandseksamen 1. og 2. Del 1895, Styrmand s. A. i Sk. »Christine« af Svendborg, senere andre Sejlskibe og Motorskibe fra Svendborg, bl. a. med 3 m. Sk. »Agate«. Skibsfører 1907 i eget Skib, Sk. »Johanne«. Solgt 1914. Derefter Sk. »Kruse« af Thurø og andre; p. t. i Land. Har Benzintank. Oversejlet 1884 med Skbg. »Greve August Rantzau« i Gibraltarstrædet af en Bk. og slæbt ind til Gibraltar.

Adr.: Skibhusvej 155, 2., Odense.

HANSEN, Hans Frederik, f. 8. Febr. 1895 i Vor-



dingborg. Søn af Fisker Otto Hansen; g. 1925 m. Inger Oline, f. Hansen-Svan. Til Søs 1909 med Sejlskibe fra Thurø og Marstal og senere med 4 m. Bk. »Viking«. Paa Bogø Navigations-

skole 1919, Styrmandseksamen 1920, Skibsførereksamen 1929, ansat som Styrmand 1921 i Rederi »Atlantehavet«, S/S »Hvidhavet«, overgik 1923 til D/S

»Vendila«, S/S »E. M. Dalgas«, nuværende Skib Styrmand i S/S »Svend Pii«.

Adr.: Bogøby.

HANSEN, Hans Frederik Valdemar, f. 10. Juli 1871 i København.



Søn af Bagermester Jørgen Hansen; g. 1895 m. Emilie, f. Sonne, død 1912, 2. Gang m. Margrethe, f. Olsen. Til Søs 1885 med Bg. »Toyvo« fra Åbo-Nagn. Paa Navigationsskole i København

1892. Styrmandseksamen 1. Del 1893, 2. Del 1894. Styrmand 1896 i Den kongelige Grønlandske Handel. 1909 fungerende Fører, 1920 fast ansat som Fører. Førte efterhaanden »Louise«, »Erik den Røde«, »Hans Egede«, »Thorvaldsen«, »Gertrud Rask« og »Disko«. 1934 overtog Stillingen som Skibsinspektør under Grønlands Styrelse. R. Bestyrelsesmedlem i Den alm. Danske Skibsførerforening i 10 Aar. 1935 Formand i Den grønlandske Tjenestemandsförening.

Adr.: Ellinorsvej 11, Charlottenlund.

HANSEN, Hans Henrik, f. 9. Aug. 1882 paa



Strynø. Søn af Styrmand H. R. Hansen; g. 1906 m. Gertrud Kirstine, f. Pedersen, Kraghæs. Til Søs 1897 med J. »Anne Cathrine«, derefter Sk. »Immanuel«, J. »Anne Kirstine«, Sk. »Elise Dyreborg« o. a.

Paa Navigationsskole i Marstal 1904, Styrmandseksamen 1. Del s. A., 2. Del 1905; ansat som Styrmand s. A. i D. D. K. i forskellige Skibe;

Skibsfører 1916 i samme Selskab i S/S »Julius Holmblad«; p. t. S/S »Bothal«. Medlem af Bestyrelsen for Den alm. danske Skibsførerforening.

Adr.: Fristedet 6, Hellerup.

HANSEN, Hans Henrik, f. 21. Juni 1903. Til Søs med forskellige Skibe. Styrmands- og Skibsførereksamen. Ansat som Styrmand i D/S »Hafnia«, p. t. S/S »Brosund«.

Adr.: Fjellebroen, pr. Ulbølle.

HANSEN, Hans Henrik Elias Sophus, f. 22.



Okt. 1888 i Ejde, Færøerne. Søn af Fisker og Haandværker Cornelius Hansen; g. 1913 m. Elsebeth Frederikke, f. Poulsen. Til Søs 1904 med Sejlskibet »Vaagø« af Vestmanhavn som Ungmand, senere

med andre Nationers Skibe som Letmatros og Matros. Paa Navigationsskole 1908. Styrmandseksamen 1. Del 1909, 2. Del 1910. Styrmand 1911 i C. K. Hansen's Rederi. 1912 Styrmand i Sejlskibe. 1913 ansat i D. F. D. S. 1933 fungerende Fører i S/S »Maryland«; p. t. 1. Styrmand i S/S »Sleipner«. Har med Fare for eget Liv 3 Gange reddet Mennesker fra at drukne. Under Verdenskrigen bombarderet 10 Gange af tyske Luftskebe og Flyvemaskiner.

Adr.: Sjøløv Boulevard 32, København.

HANSEN, Hans Jacob, f. 18. Sep. 1877. Til Søs med forskellige Skibe. Styrmandseksamen 1. og 2. Del. Sejlede som Styrmand i D/S »Pacific«; p. t. Fører af S/S »London«.

Adr.: Jul. Valentinersvej 24, København F.

HANSEN, Hans Jakob, f. 6. Okt. 1865 i Rudkøbing. Søn af Skipper Simon Hansen, Rudkøbing; g. 1893 m. Augusta Karoline, f. Hansen. Til Søs 1879 m. J. »Susanne« af Rudkøbing; senere Sk. »Fylla« af Rudkøbing (Island—Italien). Paa Navigationskole i Rudkøbing 1891. Styrmandseksamen 1. og 2. Del 1892. Styrmand 1892 i Sk. »Kathrina« af Rudkøbing. Senere Styrmand i en D/Sk fra København. Skibsfører og Ejer 1900 af Sk. »Familiens Haab«. 1922 Fører af S/S »Niels« af Rudkøbing, derefter M/S »Anne Christine« af Rudkøbing. Gik i Land 1925.



Adr.: Nørrebro 96, Rudkøbing.

HANSEN, Hans J., f. 27. Jan. 1880 i Langskov. Søn af Gdr. L. Hansen og Hustru Andrea, f. Andersen; g. 1920 m. Gerda Ingeborg, f. Nielsen. Til Søs 1894 med Sejlskibe, bl. a. Bk. »Mariosse« af Marstal. Paa Navigationskole i Svendborg 1903, Styrmandseksamen 1. og 2. Del 1904. Ansat som Styrmand i Rederiet »Norden«, S/S »Gallia«, fra 1926 Skibsfører i samme Selskabs M/S »Nordhavet«.



Adr.: Plantagevej 22, Lyngby.

HANSEN, Hans Kristoffer, f. 25. April 1893 i Højrup. Søn af Skipper Peder Christoffer Hansen og Hustru Mette Marie, f. Olsen; g. 1921 m. Mathilde Sofie Hansine, f. Petersen. Til Søs, sejlet med forskellige Skibe, 1920 ansat ved Rødvig Lodseri, 1912 meteorologisk Observator; Stifter

af Marineforen. »Stevns Afd.«, Stifter af »Sømandsforeningen i Rødvig«. Reddet ca. 40 Mennesker som Forbjærger for Svitzers Bjergelag, belønnet af Carnegiefondet.

Adr.: Rødvig.

HANSEN, Hans Jensen, f. 31. Aug. 1864 i Horsens. Søn af Skibsfører Jens Hansen og Hustru Christine; g. 1889 m. Johanne Hansen. Til Søs 1878 m. Sk. »Christine Elise« af Horsens, senere med »Margrethe« af Fanø. Paa Navigationskole paa Fanø



1883. Styrmandseksamen 1. og 2. Del 1884. Styrmand s. A. paa »Margrethe« af Fanø. 1888 Styrmand i 3 m. Sk. »Jørgiana Anna« af Fanø. Skibsfører 1890 i Sejlskibe, senere Fører og Med-ejer af 3 m. Sk. »Lemvig« af Fanø. 1886 ansat som Styrmand i D/S »Torm«s S/S »Agnete«, 1898 Fører i samme Selskabs S/S »Alice«, derefter i S/S »Olga S« til 1925.

Adr.: Kærmindevej 13, Gentofte.

HANSEN, Hans Kasper, f. 30. Aug. 1881 i Rudkøbing. Søn af Styrmand L. E. Hansen og Hustru; g. 1913 m. Dagmar Jensine. Til Søs 1900 m. Bk. »Cecilie« af Rudkøbing; senere Sk. »Rota« af Seydisfjord, 3 m. Sk. »Clement« af Nykøbing M. Paa Navigationskole i Marstal 1908. Styrmandseksamen 1. og 2. Del 1909. Styrmand 1910 i D. F. D. S. i S/S »Gallia«, S/S »Cabotonia« og »Finlandia« og gik med dette Skib ind under D/S »Norden« 1913. P. t. S/S »Merkur« af Kolding.



Adr.: Toftevej, Marstal.

HANSEN, Hans Laurits, f. 30. Juni 1887 i Rørup Sogn, Fyn. Søn af Tømrermester H. Valentin Hansen; g. 1918 m. Maren, f. Rasmussen, Marstal. Til Søs 1901 med S/S »Enigheden« af Marstal, senere 3 m. Sk. »G. R. Berg«, svensk Bk. »Æquator«, Bk. »Ingeborg«



og andre Sejlskibe. Paa Navigationsskole paa Bogø 1910. Styrmandseksamen 1. og 2. Del 1911. Styrmand s. A. i Dansk Russisk D/S, senere i Thor E. Tulinius' Rederi og Sk. »Meta« af Marstal. Skibsfører 1915 i 3 m. Sk. »A. H. Friis«; senere 3 m. Sk. »Nordstjernen«. 1925 Sekretær i Dansk Sejlskibs Rederiforening. Gik i Kompagni med Skibsreder Kromann om forskellige Skibe; førte selv de 3 m. Sk. »Norden«, »Emanuel« og »Zamba«. 1934 Partsreder og Fører af 3 m. Sk. »Alf«. Siden 1936 Reder og Fører af M/Sk. »Maja«. Torpederet med 3 m. Sk. »A. H. Friis« ved Færøerne 1917. Forlist med Skbg. »Emanuel« i Østersøen 1923. Forlist med Sk. »Zampa« ved Tripolis 1932. Bestyrelsesmedlem i Dansk Skibsførerforening i 2 Aar.

Adr.: Villa »Mølleborg«, Marstal.

HANSEN, Hans Martin, f. 3. April 1879 i Svendborg. Søn af Skibsfører A. Hansen; g. 1910 m. Anna Elisabeth, f. Jespersen. Til Søs 1898 med forskellige danske Sejlskibe. Paa Navigationsskole i Svendborg, Styrmandseksamen 1. Del 1907, 2. Del 1908; ansat som Styrmand s. A. i C. K. Hansens Rederi i S/S »Jægersborg« o. a. 1919 Styrmand i A. P. Møllers Rederi, 1922 Skibsfører i M/T



»Marie Mærsk«, ophørte 1931 paa Grund af Sygdom. Fra 1936 Skibsfører i Oluf Svendsens Rederi i S/S »Bes«.

Adr.: Bakke Alle 3, Hørsholm.

HANSEN, Hans Nielsen, f. 2. Okt. 1906 i Ommel. Søn af Styrmand Andreas Hansen, Ommel; g. 1929 m. Anna Marie, f. Christensen, Marstal. Til Søs 1921 med Gl. »Ri-borg«, derefter Gl. »Nanny«, M/Sk. »Castor«, 4 m. Sk. »Dronning Margre-



the«, S/S »Johannes Mærsk« og andre Skibe. Paa Navigationsskole i Marstal 1927, Styrmandseksamen 1929; ansat som Styrmand s. A. i 3 m. Sk. »Nauta« af Marstal, derefter 3 m. Sk. »Clytia«, i A. P. Møllers Rederi i S/S »Hans Mærsk«, M/S »Emma Mærsk«, M/S »Gertrude Mærsk« og andre af Rederiets Skibe. p. t. »Nicoline Mærsk«. Til Orlogs som Chalupfører 1936.

Adr.: Ommel pr. Marstal.

HANSEN, Hans Oluf, f. 17. Aug. 1895 i Visenbjerg. Søn af Skibstømrer E. Hansen Eriksen og Hustru; g. 1917 m. Marie, f. Jørgensen. Til Søs 1909 med 3 m. Sk. »Arken« af Marstal, derefter med danske Sejl- og Dampskibe. Paa Navigationsskole i Marstal 1916, Styrmands- og Skibsførereksamen 1917, 1918—20 Styrmand i Sejlskibe fra Marstal, 1921 ansat som Styrmand i Rederiet J. Lauritzen, først som 2. Styrmand paa S/S »Marie«, derefter som 1. Styrmand i S/S »Jenny«, sidste Skib: S/S



»Niobe« 1927 som 1. Styrmand. 1927 ansat ved Toldvæsenet i København som Toldbetjent, fra 1935 Overtoldbetjent.

Adr.: Slangerupgade 32 A., København N.

HANSEN, Hans Peder Clausen, f. 12. Sep. 1873



i Nordby, Fanø. Søn af Skibsfører Jørgen Hansen; g. 1902 m. Anna, f. Gregersen, Fanø. Til Søs 1888 med Bk. »Dora«, senere Bk. »Laura«, Bk. »Havila« af Fanø og andre Sejlskibe. Paa Navigations-skole i Nordby,

Fanø, 1891. Styrmandseksamen 1. Del 1891 og 2. Del 1892. Ansat som Styrmand 1894 i Bk. »Laura« og Skibsfører fra 1896. Gik i Land 1899 og blev Skibshandler i Kolding. 1893 aftjent Værnepligt i Fregatten »Sjælland«. 1910—27 Skibstilsyn i Kolding. 1899 til 1937 Sørrets-medlem i Vejle Amt. Formand for Sømandsforeningen i Kolding.

Adr.: Aagade 1, Kolding.

HANSEN, Hans Peter, f. 17. Marts 1877 i Haar-



by Sogn. Søn af N. Hansen; g. 1903 m. Marie, f. Johansen. Til Søs 1892 med Sk. »Heimdal« af Ærøskøbing, senere med andre danske, tyske og engelske Skibe. Paa Navigationsskole paa Bogø i 1899, Styrmands-

eksamen 1900. Styrmand i Em. Z. Svitzers Bjærgningsentreprise. Skibsfører 1907 i samme Selskab i S/S »Skandinavien«. Førte efterhaanden de fleste af Entreprisens Skibe paa Stationer i Danmark, Norge, Middelhavet og det røde Hav. Forlod Søen 1930. Medlem af Sørretten for Svend-

borg Amt. Har haft flere Tillidshverv som Ejer af Enemærkegaard i Aastrup.

Adr.: Villa Solstrand, Svendborgvej, pr. Faaborg.

HANSEN, Hans Peder, f. 25. Nov. 1881 paa Fanø. Søn af Skibsfører N. A. Hansen og Hustru Anna, f. Jepsen. Efter Styrmandseksamen fra Fanø Navigationsskole ansat i D. F. D. S. 1907, 1913 ansat som Riggermester paa Aalborg Maskin- og Skibsbyggeri.

Adr.: Villa »Esther«, Danmarksgade 25, Aalborg.

HANSEN, Hans Peter Ole Laurentius, f. 22.



Juli 1897 i Nyord. Søn af Skipper Th. Hansen; g. 1923 m. Elisabeth Geertsen, f. Johansen. Til Søs 1912 med J. »Argo« af Stege. Paa Navigationsskole paa Bogø 1921; Styrmandseksamen

1922, Skibsførereksamen 1923. Ansat som 3. Styrmand i D. F. D. S. s. A., 1924 Styrmand i De danske Sukkerfabrikker; siden 1933 Skibsfører i S/S »Toto«.

Adr.: Højdevej 52, 2., København S.

HANSEN, Hans Rubæk, f. 5. Aug. 1872 paa



Strynø. Søn af Sømand Claus Hansen; g. 1898 m. Kathrine, f. Albertsen. Til Søs 1886 med Sk. »Ydun« af Marstal, senere Sk. »Hjalmar«, Skbg. »Elinor«, Sk. »Avance« o. fl. a. Paa Navigationsskole i

Rudkøbing 1891, Styrmandseksamen 1. og 2. Del s. A., Styrmand 1893 i Skbg. »Flink« af Marstal. 1894—96 Skbg. »Familiens Haab« og Sk. »Kerstine« af Thurø. 1898 ansat som Krydsbetjent i Toldvæsenet med Inspektionsskibet »Argus«. 1904 ansat som Toldbetjent paa Strynø. Aftjent Værnepligt med Korvetten »Dagmar«.

Adr.: Strynø.

HANSEN, Hans Sofus, f. 19. Jan. 1896 i Kalve-



have. Søn af Fisker Hans Peter Hansen; g. 1921 m. Laura Henriksen. Til Søs 1910 med Kv. »Ellen«, senere med Sk. »Birgitte«, Knud Rasmussens Ekspeditionsskib »Søkonngen« endvidere 2 Aar paa Fiskeri for

Den kgl. Grønlandske Handel. Paa Navigations-skole i København 1920, Styrmandseksamen 1922, Skibsførereksamen 1930; ansat som Styrmand 1928 i D/S »Øresund«. Siden 1933 fungerende Fører om Sommeren i samme Selskab; p. t. M/S »Kirsten Pil«.

Adr.: Elvergade, Thorshavn.

HANSEN, Hans Thomas Sonnich, f. 14. April



1886 i Sønderho, Fanø. Søn af Kap-tajn Th. S. Hansen, Sønderho. Til Søs 1901 i Jernbarkski-bet »Killeena« af Sønderho. Paa Na-vigationsskole i Nordby, Styrmands-eksamen 1. og 2.

Del 1911; ansat som Styrmand 1911 i Dansk-Russisk D/S.s S/S »Lars Kruse«, der var det første danske Skib, som blev

torpederet under Verdenskrigen. Skibsfører 1923 i Det Østasiatiske Kompagni's M/S »Siam«; p. t. Fører af M/S »Australien«. Er af gammel Fanø-Sømandsslægt, der kan føre sin Stamtavle tilbage til 1650. Blev som 1ste Styrmand i Ø. K. udtaget til at gøre Tjeneste om Bord i »Asia«, da dette Skib i ca. 1½ Aar var under Kommando af Hs. kgl. Højhed Prins Axel.

Adr.: Sønderho, Fanø.

HANSEN, Harald Laurits, f. 5. Jan. 1854 paa



Thurø. Søn af Sko-magermester H. P. Hansen; g. 1885 m. Nielsine Marie, f. Petersen. Til Søs 1868 m. Kv. »Con-fidence«, senere Sk. »Matrone«, »Karo-line«, »Laura«, »Pe-ter«, »Jørgen Ring« m. fl. Paa Naviga-

tions-skole i Svendborg 1876. Styrmandseksamen 1877, Styrmand s. A. i Sk. »Hansine«, 1879 Skibsfører i samme Skib, p. t. i Land. Sejlet paa Island og Middelhavet i flere Aar.

Adr.: Dronningholmsvej 15, Svendborg

HANSEN, Harding Victor, f. 6. Feb. 1898 i



Rønne. Søn af Slag-ter P. Hansen; g. 1924 m. Elisabeth, f. Andersen. Til Søs 1912 med Skoleski-bet »Georg Stage«, senere forskellige Sejl- og Dampskibe. Styrmandseksamen fra Rønne Naviga-tions-skole; ansat som

Styrmand i D/S »Orient«, p. t. 1. Styrmand i S/S »Viking«.

Adr.: Kastelvej 6, Rønne.

HANSEN, H. Boye, f. 9. Nov. 1851 i Marstal.



Søn af Skipper Claus Hansen; g. 1897 m. Lorenze. Til Søs 1866 med J. »Leonora«, derefter med Sk. »Cito«, 1873 Gl. »Lorz Hansen«. Paa Navigationsskole i Marstal 1875. Styrmandseksamen 1. og

2. Del 1876. Styrmand 1876 i Bg. »Elvira« af Kalundborg; senere Bk. »Miranda« af Marstal, Gl. »Balder«, Sk. »Fylla« af Nakskov og flere. Skibsfører 1885 i eget Skib Sk. »Ellen« af Marstal og førte den i 27 Aar. Gik i Land 1913. 1878 i Marinen paa Transportbaadene. Var med J. »Leonora« i Høruphav under Kri-gen 1864 og fik Ordre til at gaa til Faaborg.

Adr.: Søndergade 17, Marstal.

HANSEN, H. C., f. 1. Marts 1890 i Assens. Til Søs 1906 med Sk. »Frejr« af Bornholm. Paa Navigationsskole i Svendborg 1913, Styrmandseksamen 1. Del s. A., 2. Del 1914; s. A. ansat i Ø. K., 1915 i D. F. D. S., p. t. 1. Styrmand i S/S »A. P. Bernstorff«.

Adr.: Torvegade 78, Esbjerg.

HANSEN, Heine Otto, f. 21. Marts 1908 i Troense, Taasinge. Søn af Skibstørrer Jørgen Hansen og Hustru Emma, f. Han-



sen; g. 1935 m. Olga, f. Jørgensen. Til Søs 1922 med 3 m. Sk. »Minerva«, derefter med danske Sejlskibe i 5 Aar og Dampere i 3 Aar.

Paa Navigationsskole i Svendborg 1931, Styrmandseksamen og Radiotelegrafisteksamen 1933,

Skibsførereksamen 1933; i A. P. Møllers Rederi ansat som 3. Styrmand 1933 i S/S »Sonja Mærsk«, 1936 2. Styrmand i S/S »Mathilde Mærsk«.

Adr.: Grønnegade, Troense, Taasinge.

HANSEN, Henry, f. 18. Juni 1907 i Københav.



Søn af Chauffør Anders Hansen; g. 1937 m. A. Larsen. Til Søs 1922 m. Skoleskibet »Georg Stage«, derefter Sk. »Husavik« af Marstal og flere danske Sejlskibe. Paa Navigationsskole i København 1932, Styr-

mandseksamen s. A., Skibsførereksamen 1933; ansat som Styrmand s. A. i Ø. K., p. t. i M/S »Tongking«.

Adr.: Rosenvængets Allé 23, København Ø.

HANSEN, Herman Albert, f. 4. Nov. 1898 i



Marstal. Søn af Skibsfører H. A. Hansen og Hustru Else, f. Nielsen; g. 1925 m. Karen, f. Rasmussen. Til Søs 1913 med 3 m. Sk. »Johanne« af Marstal. Derefter danske og engelske Sejlskibe. Paa Navigations-

skole i Marstal 1918. Styrmandseksamen 1920, Skibsførereksamen 1921. Styrmand 1920 i 4 m. Sk. »Dronning Dagmar« af København. 1922 i D. F. D. S. 3. Styrmand i S/S »København«, 1923 2. Styrmand i S/S »Jolantha« og gik derefter over til Bugserbaadene som Styrmand. Skibsfører fra 1936 i D. F. D. S.s Bugserbaad »Øst«.

Adr.: Hothersplads 19, København N.

HANSEN, Herman Ludvig, f. 22. April 1891 i



Odense. Søn af Værkfører Hansen; g. 1924 m. Sigga Hedvig, f. Jacobsen, Svendborg. Til Søs 1908 med forskellige danske Sejlskibe. Paa Navigationsskole i Svendborg 1917, Styrmandseksamen 1919, Skibsførereks-

amen 1924; 1919 ansat som Styrmand i C. K. Hansens Rederi i S/S »Ørneborg«, senere S/S »Skodsborg«, S/S »Amalienborg« og S/S »Fredensborg«, siden 1937 Skibsfører i samme Rederi i S/S »Frederiksborg«.

Adr.: Øxenbjergvej 66, Svendborg.

HANSEN, Herman Nielsen, f. 7. Nov. 1864 i



Marstal. Søn af Skibsfører Jens H. Hansen; g. 1894 m. Ane Kathrine, f. Petersen, Marstal. Til Søs 1879 med J. »Fuglen«, senere Sk. »Marstal«, Sk. »Albertine« o. fl. a. fra Marstal. Paa Navigationsskole i Mar-

stal 1883, Styrmandseksamen 1. og 2. Del 1883, Styrmand 1888 i 3 m. Sk. »Skirner« af Rudkøbing. 1891 Skibsfører og Ejer af Gl. »Amor«. Gik i Land 1927 efter at have ført Gl. »Amor« i 36 Aar. Strandet 1882 med Sk. »Gertrud« i den svenske Skærgaard.

Adr.: Teglgade 30, Marstal.

HANSEN, H. P., f. 1. Marts 1884. Til Søs med forskellige Skibe. Styrmandseksamen 1. og 2. Del. Sejlet som Styrmand og Skibsfører i forskellige Sejlskibe.

Adr.: Ole Suhrsgade 4, Nyborg.

HANSEN, H. K., f. 6. Feb. 1913 i Store Rise,



Ærø. Søn af Gaard-ejer C. P. Hansen; g. 1935 m. Sigrid, f. Simonsen. Til Søs 1929 med Sk. »Gerda« af Marstal, senere 3 m. Sk. »Sif« af Marstal og andre danske Sejl- og Dampskibe. Paa Navigationsskole i

Marstal 1934, Styrmandseksamen 1935, Skibsførereksamen 1936; Styrmand s. A. i D/S »Orient« i M/S »Astoria«, 1937 i Em. Z. Svit-zers Bjergnings-Entreprise i S/S »Slyn«.

Adr.: Ærøskøbing.

HANSEN, Holger Marius, f. 30. Nov. 1879 i



Korsør. Søn af fhv. Restauratør v. Storebæltsoverfarten; g. 1906 m. Henriette Mogensén. Til Søs 1894 med Skoleski-bet »Georg Stage«, derefter Sejlskibene »Helene«, »Afnia«, »Agnes« og norsk S/V »Lotus«. Paa

Navigationsskole paa Bogø 1898, Styrmandseksamen 1. og 2. Del 1899, ansat som Styrmand 1906 i D. S. B., Reserveskibsfører 1919, Skibsfører 1927 ved Sallingsundoverfarten, 1932 ved Storebæltsoverfarten; p. t. M/F »Sjælland«.

Adr.: Taarnborg Plantage, Korsør.

HANSEN, H. P., f. 1. Okt. 1867. Til Søs med forskellige Sejlskibe. Styrmandseksamen 1. og 2. Del. Sejlet som Styrmand og Skibsfører i D. F. D. S. Sidste Skib S/S »Garonne«. Gik i Land 1933.

Adr.: Grenaaagade 2, København Ø.

HANSEN, Holger Peter Vilhelm, f. 24. April



1904 paa Frederiksberg. Søn af Holger Hansen og Hustru Laura; g. 1936 m. Anna Dorthea, f. Busch. Til Søs 1918 med Sk. »Emanuel« af Marstal samt andre Sejl- og Dampskibe. Paa Navigationsskole i Marstal

1924, Styrmandseksamen 1925, Skibsførereksamen 1927. Ansat som Styrmand 1925 i 3 m. Sk. »Chr. H. Rasmussen« og 3 m. Sk. »Hertha«, senere forskellige Dampere som 3., 2. og 1. Styrmand. Skibsfører i D/S »Myren« siden 1932; p. t. Fører af S/S »Birthe«. Søløjtnant af 2. Gr. i Reserven 1928.

Adr.: Krabbesholmvej 25 St., Brønshøj.

HANSEN, Ib Torkild, f. 31. Marts 1912 i København. Søn af Brygger Chr. Hansen og Hustru Camilla, f. Larsen. Til Søs 1927 med D. F. D. S.s S/S »Oscar II«, senere med Sk. »Danebrog« og Sk. »Patricia« af Svendborg. Paa Navigationsskole i København 1935, Styrmands- og Skibsførereksamen 1936; ansat som 3. Styrmand i D. F. D. S. paa M/S »Arizona« fra 1937.

Adr.: Kongedybsallé 17, København S.

HANSEN, Ingemann Peter Thorvald, f. 19.



Feb. 1898 i København. Søn af Forridder P. Hansen, København. Til Søs 1912 som frivillig Lærling i Marinen, senere med flere af Rederiet Lauritzens Skibe, bl. a. S/S »Hans Tavsén«, S/S »Marie Toft« og

S/S »Einar Toft«. Paa Navigationsskole i Kø-

benhavn 1925, Styrmands- og Skibsførereksamen 1926; ansat som Styrmand s. A. i flere af »D/S paa Bornholm af 1866«s Skibe, p. t. Styrmand i C. K. Hansens S/S »Flynderborg«. Tilægseksamen i Radio 1926.

Adr.: Præstøgade 7, København Ø.

HANSEN, I. V. Ahlmann. Til Søs med forskellige Skibe. Styrmands- og Skibsførereksamen.

Adr.: Haraldsgade 84, København Ø.

HANSEN, Jacob Frederik, f. 24. Maj 1876 i



Nykøbing S. Søn af Bankbestyrer J. F. Hansen og Hustru. Til Søs 1890 som frivillig Lærling i Marinen, 1893—94 Toldelev; med danske og udenlandske Sejl- og Dampskibe. Paa Navigationsskole i København

1899, Styrmandseksamen 1. Del s. A., 2. Del 1900; 2. Styrmand i D/S »Torm«s S/S »Nautica«, 1903 ansat som Styrmandsaspirant i D. S. B. ved Lillebæltsoverfarten, 1914 1. Styrmand ved Korsørsoverfarten, 1919 Skibsfører af 2. Gr. ved Lillebæltsoverfarten, 1930 Føreraspirant af 1. Gr. og 1935 Overfartsleder ved København-Malmøsoverfarten. 1901—02 Reserveløjtnant.

Adr.: Vanløseallé 2 B., København Vanløse.

HANSEN, Jan Herman, f. 8. Sep. 1891 i Rud-



købing. Søn af Styrmand Ludvig Emil Hansen; g. 1917 m. Marie Kristine, f. Friis. Til Søs 1906 med J. »De tvende Brødre« af Rudkøbing. Paa Navigationsskole i Svendborg 1914, Styrmandseksamen 1. Del s. A.,

2. Del 1915, Styrmand s. A. i H. A. Hansens Rederi, Thurø. Skibsfører 1919 i Z. Th. Jacobsens Rederi, Troense, i 3 m. Sk. »Garibaldi«; p. t. Havnefoged ved Rudkøbing Havn. Medlem af Søretten.

Adr.: Rudkøbing Havnekontor, Rudkøbing.

HANSEN, Jens, f. 2. April 1881 i Aalborg. Søn af Møller S. Hansen og Hustru Ane, f. Jensen; g. 1929 m. Agnes, f. Haagenzen. Til Søs 1896 m. Sk. »Familiens Haab« af Aalborg; senere andre danske Sejlskibe. Paa Navigationsskole i Aalborg 1906. Styrmandseksamen 1. og 2. Del 1906. 2. Styrmand s. A. i D/S Aalborg S/S »Margrethe«, senere i S/S »Jens Bang«, 1915 Skibsfører i S/S »Margrethe«. Overgik 1917 til D/S Gylfe og førte S/S »Grønsund« til 1920. Styrmand i Ø. K. og Rederiet Atlanterhavet, derefter Fører i Alb. Jensens Rederi i S/S »Dorte Jensen«, »Fie Jensen« og »Ane Jensen«. 1926 overgik til K. K. K., sidste Skib S/S »Ontario«.



Adr.: Willumsvej 27, København S.

HANSEN, Jens, f. 28. April 1867 i Hjerting. Søn af Landmand Chresten Jens Hansen; g. 1907 m. Elise, f. Rhod Ansager. Til Søs 1882 med Bk. »Gustav« af Aabenraa, senere Bk. »Nordsøkanalen«, Skelskør, Bk. »Ademant« af Hamborg og Fsb. »Carpacia« af Liverpool. Paa Navigationsskole i Aabenraa 1887, Styrmandseksamen 1888,



Skibsførereksamen 1892 i Hamborg; ansat som Styrmand 1889 i Rederiet Jepsen & Co., Aabenraa, sejlede paa Kinakysten med S/S »Michael Jepsen«, S/S »Jakob Diderichsen« og andre. Skibsfører 1897 i S/S »Mathilde«; gik i Land 1906 fra S/S »Amigo« og blev 1907 Gaardejer i Hjerting. Førte 1900 S/S »Tsingtao« under Boxeropstanden som Troppettransportør ved Taku; dekoreret med tysk Staalorden »Fortjenstmedaillen for Ekspedition til Kina«. Sejlede 1904—05 for Japanerne under Krigen mellem Japan og Korea med S/S »Amigo« og efter Krigen med Krigsfangerne fra Wladiwostock.

Adr.: Hjerting pr. Esbjerg.

HANSEN, Jens, f. 28. Juli 1888 i Sønderho, Fanø. Søn af Styrmand Hans Peder Hansen og Hustru Kirsten, f. Thygesen; g. 1916 m. Kirstine P. M., f. Clausen, Hamborg. Til Søs 1902 med Bk. »Georg Schwalbe« af Fanø; senere m. finsk Fsb. »Ocean«, eng. S/S »Bellarden«, dansk S/S »Dagny« og S/S »Napoli«, dansk Fsb. »Copley«, tysk Fsb. »Cronshagen«. Paa Navigationsskole paa Fanø 1910. Styrmandseksamen 1. og 2. Del 1911, Reserveløjtnant i Marinen 1911. 1913 ansat i D. F. D. S. som 4. Styrmand i S/S »Oscar II«, senere i »Fr. d. VIII«. 1916 som tjenestegørende Reserveløjtnant i Marinen. 1917 2. Styrmand i S/S »Vidar«, derefter 3. Styrmand i S/S »Hellig Olav« og S/S »Fr. d. VIII«. 1917 i Marinen igen som Reserveløjtnant og senere i D. F. D. S. s/S »Fr. d. VIII«. 1921 udtraadt af D. F. D. S. Radioeksamen 2. Kl. ved Københavns Radioskole 1921. Ansat i A. P. Møllers Rederi 1921 som 2. Styrmand og Radiotelegrafist i M/S »Leise Mærsk«. 1922 1. Styrmand og Radiotelegrafist i S/S »Arnold Mærsk«. 1924 Skibsfører i S/S »Jacob Mærsk«. De følgende Aar Fører af for-



skellige af Rederiets Dampere og Motorskibe; p. t. Fører af S/S »Mathilde Mærsk«.

Adr.: A. P. Møllers Rederi, Kongens Nytorv 8, København K.

HANSEN, Jens, f. 28. Marts 1887 i Gassum.



Søn af Husmand Jens P. Hansen, Gassum; g. m. Emilie, f. Hansen. Til Søs 1905 med J. »Forsøget« af Aalborg og andre danske Sejlskibe. 1918—22 Fører af forskellige Sejlskibe fra Marstal. Paa Navigationsskole i Marstal 1925, Styrmandseksamen 1925, Skibsførereksamen 1926; ansat som Styrmand 1926 i Rederi »Norden«s M/S »Nordhval«, senere M/S »Nordkap«; sidste Skib »Niels R. Finsen«.

Adr.: Niels Juelsvej 24, Næstved.

HANSEN, Jens, f. 21. Juni 1868 i Marstal. Søn af Skibsfører J. M. Hansen og Hustru Jensine, f. Bager; g. 1893 m. Johanne, f. Jørgensen. Til Søs 1883 m. Sk. »Ydun« af Marstal, senere med danske Sejlskibe og en tysk Bk. »Pergamon«, Hamborg. Paa Navigations-



skole i Marstal 1889. Styrmandseksamen s. A. Styrmand 1891 i Sk. »Hjalmar«. 1893 Skibsfører i samme Skib til 1899. Styrmand i D/S »Vendila« i S/S »Lars Kruse«. 1901 købte Gl. »Harboe« og førte denne til 1904. Skibsmæglerforretning i Marstal 1905—10. Fører af Skbg. »Amor« af Marstal 1910—15. Ekspeditør for Sydfynske D/S fra 1917—35.

Adr.: Teglgade 23, Marstal.

HANSEN, Jens Andreas, f. 25. Marts 1865 i



Gudhjem. Søn af Havnefoged Lars P. Hansen; g. 1892 m. Thora, f. Frederiksen. Til Søs 1879 med Sk. »Anne« af Gudhjem, senere Sk. »Zephyr« af Rønne, Sejlskibe af Fanø og Hamborg paa Langfart. Paa Navigationsskole i Rønne 1889, Styrmandseksamen 1. og 2. Del 1890; ansat som Styrmand 1891 i Bg. »Asger Ryg« af København, senere Bg. »Emblem« af København og andre Sejlskibe. Skibsfører 1897 i Sk. »Charlotte«, eget Skib. 1886 forliste med Bk. »Pukkehuntas« af Hamborg ved Kysten af Natal. Ansat som Lods i Nexø 1906, blev pensioneret 1920 og sejlede som Styrmand fra 1924—31 i A/S Det østbornholmske D/S.

Adr.: Nordstrandvejen 29, Nexø.

HANSEN, Jens Christian, f. 12. Aug. 1856 i



Nordby, Fanø. Søn af Hans Christian Gundersen og Hustru Maren, f. Jesdatter; g. 1881 m. Margrethe, f. Sørensen. Til Søs 1873 med Skbg. »Mette« og »Dorthea«, tysk Sk. »Flora«, Sk. »Thora« o. fl. Paa

Navigationsskole paa Fanø 1877, Styrmandseksamen 1878, Styrmand 1882 i C. H. Nielsens Rederi, »Coquette«, Bk. »Embla«; har derefter selv haft Lægter i 30 Aar.

Adr.: Nordby, Fanø.

HANSEN, Johan Henning, f. 24. April 1893. Til Søs med forskellige Skibe. Styrmands- og Skibsførereksamen. Ansat som Styrmand i D.S.B. ved Storebælts-Overfarten.

Adr.: Korsør.

HANSEN, Jens Clausen, f. 18. Nov. 1857 i Marstal. Søn af Skibsfører Chr. Hansen og Hustru Karen. Til Søs 1872 med J. fra Marstal, derefter med andre Sejlskibe. Paa Navigations-skole i Marstal 1880, Styrmands-eksamen 1881, Styrmand 1882 i Sk.

»Marie« af Nakskov, Skibsfører 1888 i Sk. »Bal-dur«, 1895 købt eget Skib, Sk. »Nicoline« af Marstal, førte den til 1918.

Adr.: Sygehusvej, Marstal.

HANSEN, Jens Hjalmar Metz, f. 22. Maj 1910 i Esbjerg. Søn af Bogholder H. J. Hansen; g. 1935 m. Else, f. Hendriksen. Til Søs 1926 med Skoleskibet »Georg Stage«. Paa Navigations-skole i København 1933, Styrmands- og Skibsførereksamen 1935, s.

A. ansat som Styrmand i Rederiet A. P. Møller. Adr.: Grønnehavevej 21, 3., Helsingør.

HANSEN, Jens Hakon, f. 1. Feb. 1898 i Vordingborg. Søn af Fisker Otto Hansen; g. 1925 m. Valborg, f. Ungermænd. Til Søs 1913 med 3 m. Sk. »Alma« af Thurø og andre danske og norske Sejlskibe. Paa Navigationsskole paa Bogø Januar 1919,

Styrmandseksamen 1919, Skibsførereksamen 1920. Ansat som Styrmand 1920 i Rederi Albert

Jensen, 1923 Dansk Fransk D/S. Var i 1937 Fører af S/S »Skaane« i 5 Maaneder. Nuværende Skib S/S »Grønland« som 1. Styrmand. I 1933 kolliderede med M/S »Bretagne« ved Hook v. Holland med engelsk Dampner og blev senere slæbt ind til Rotterdam i stærkt havareret Tilstand. 1935 strandet med M/S »Bornholm« ved Novorossisk, bjærget efter en Maanedes Forløb.

Adr.: Villa »Solhøj«, Bogøby.

HANSEN, Jens Marius, f. 10. Jan. 1876 i Norup, Jylland. Søn af Landmand Søren Hansen og Hustru Dorteia, f. Nielsen; g. 1915 m. Agnes Antia Christiane, f. Nielsen. Til Søs 1890 med Fkv. »Republiken« af Vejle. Paa Navigations-skole i Marstal 1898.

Styrmandseksamen 1. Del 1898, 2. Del 1900. Styrmand 1898 i S/V »Anna« af Fanø, derefter i 3 m. Sk. »Fredensborg« og fl. af Marstal. Derefter ansat i D. F. D. S. som Styrmand og sejlede bl. a. med S/S »Sigrun«, S/S »Tomsk«, S/S »Jolantha« og S/S »Yrsa«. Under Verdenskrigen Fører af S/S »Sleipner«. Udnævnt til Skibsfører i D. F. D. S. 1933 i S/S »Rita«. Sidste Skib S/S »Douro«.

Adr.: Løgstørgade 40, København Ø.

HANSEN, Jens Peter Herbert, f. 15. Sep. 1884 paa Bogø. Søn af Sømænd R. Hansen og Hustru Ane, f. Nielsen; g. 1928 m. Betty, f. Thullberg. Til Søs 1900 med Toldkrydser, derefter med forskellige danske Sejlskibe. Paa Navigationsskole paa Bogø 1907. Styr-



mandseksamen 1. og 2. Del 1909. Ansat som Styrmand 1911 i norsk Bk., senere i forskellige danske Sejlskibe. 1912 Ansættelse i D/S »Vulcan« som 2. Styrmand i S/S »Paris«, 1913 1. Styrmand i samme Skib. Derefter ansat i forskellige Rederier indtil 1937, p. t. 2. Styrmand i D/S »Samsø«s S/S »Nordby«.

Adr.: Dalføret 1, St., København S.

HANSEN, Jens Sophus Peter Emil, f. 29. Jan.



1875. Søn af Smedemester Frederik Tronier Hansen; g. 1905 m. Justine Kathrine, f. Olsen, Rønne. Til Søs 1889 med Skbg. »Juelerne« af Troense. Paa Navigationsskole i Svendborg, Styrmandseksamen

1905; ansat som Styrmand 1905 i Jørgen Nielsens Rederi, Troense, Skibsfører 1924 i Aarhusbugtens D/S i S/S »Helgenæs«, p. t. midlertidig Styrmand paa S/S »I. P. Petersen« af Aarhus.

Adr.: Villa »Bitten«, Grenaa Landevej 9, Riis Skov, Aarhus.

HANSEN, Johannes Andreas, f. 14. Feb. 1899



i Marstal Landsogn. Søn af Graver Johs. Hansen og Hustru Ellen Marie, f. Jørgensen; g. 1925 m. Marie, f. Jørgensen. Til Søs 1913 m. Sk. »Abba« af Marstal, senere andre danske Sejlskibe. Paa Navigationsskole i Mar-

stal 1918, Styrmandseksamen 1919, Skibsfører-eksamen 1920, 2. Styrmand 1922 i D/S »Progress«, S/S »Sophie«, 1923 1. Styrmand i samme

Skib, 1929 Skibsfører i S/S »Ellen«, p. t. S/S »Henry Tegner«.

Adr.: Toftevej, Marstal.

HANSEN, Johannes Arthur, f. 17. Aug. 1890



paa Endelave. Søn af Skibsfører N. J. E. Hansen; g. 1930 m. Marie Luise, f. Petersen, Esbjerg. Til Søs 1904 med Sejlskibe fra Marstal, Esbjerg, senere norske, engelske og tyske Sejlskibe paa Langfart. Paa Na-

avigationsskole paa Fanø 1911, Styrmandseksamen 1. og 2. Del 1912, ansat som Styrmand 1912 i D. F. D. S., 1915—19 i Siam Steam Navigation Comp., senere amerikanske Skibe, 1936 Skibsfører i eget Skib, 3 m. M/Sk. »Dagmar« af Esbjerg.

Adr.: Strandvejen, Hjerting.

HANSEN, Johannes August, f. 9. Dec. 1876 i



Lindelse. Søn af Lods H. Krøyer Hansen, Albuen; g. 1905 m. Marie, f. Larsen, Bogø. Til Søs med 3 m. Sk. »Vega«, derefter Skbg. »Ariel«, 3 m. Sk. »Fuglen«, Sk. »Harboe«, o. a. Paa Navigationsskole paa

Bogø 1898, Styrmandseksamen 1. og 2. Del 1899; ansat som Styrmand s. A. i Sk. »Harboe«, senere Sk. »Hercules« o. a.; siden 1915 ansat i Albuens Lodseri, Nakskov. Til Orlogs 1897 med Korvetten »Dagmar«. Reddet 5 skibbrudne svenske Søfolk i Langelandsbæltet.

Adr.: Albuen pr. Nakskov.

HANSEN, Johannes Emil, f. 20. Dec. 1902 i Marstal. Søn af Skipper R. Hansen, Marstal; g. 1927 m. Ebba, f. Staugaard, Marstal. Til Søs 1916 m. Sk. »Haa-bet«, senere 3 m. Sk. »Gerda«. Paa Navigationsskole i Marstal 1923. Styrmandseksamen s. A.,



Skibsførereksamen 1924, ansat som Styrmand 1924 i 3 m. Sk. »Venus« af Marstal, derefter i Rederiet J. Lauritzen's forskellige Skibe, bl. a. S/S »Alfa«, nuværende Skib S/S »Jonna« som 1. Styrmand. Til Orlogs 1922.

Adr.: Møllergade 1, Marstal.

HANSEN, Johannes Ole, f. 20. Nov. 1887 paa Bogø. Søn af Landmand L. P. Hansen og Hustru Ane Marie, f. Olsen; g. 1922 m. Margretha, f. Sørensen. Til Søs 1902 med Kv. »Sandhammeren« af Vordingborg; senere med danske Sejlskibe paa Langfart. Paa Navigationsskole paa Bogø 1910. Styrmandseksamen 1. Del 1911, 2. Del 1912. Styrmand 1912 i C. K. Hansens D/S, 1913 i D. D. K., 2. Styrmand i S/S »Dana«; 1913 1. Styrmand i S/S »Julius Holmblad« og fra 1914—18 1. Styrmand i S/S »Wm. Th. Mallings«. Skibsfører 1918 i Bogø Færgesfart, Fører af S/S »Frem« i 2 Aar. 1920 ansat som Lods i Københavns Lodseri.

Adr.: Kastelsvej 10, København Ø.

HANSEN, Johannes Peder Kristian, f. 9. Maj 1875 i København. Søn af Sømand L. P. Hansen og Hustru Elise Kristine; g. 1914 m. Anna Marie, f. Mikkelsen. Til Søs, sejlet med forskellige Skibe, Styrmandseksamen, 1900—15 ansat som Styrmand i D. R. D. F. Vulkan-Selsk., 1915 Politibetjent, 1932 Overbetjent. Aftjent Værnepligt 1895.

Adr.: Sognejordsgade 10, København S.

HANSEN, Johannes Thines, f. 10. Dec. 1899 i Vissenbjerg. Søn af Tilskærer H. P. Hansen, Vissenbjerg; g. 1933 m. Harriet, f. Søjberg, Datter af Kaptajn Søjberg, Nordby. Til Søs med Skoleskibet »Fanø« og danske og amerikanske Sejlskibe, senere i forskellige af J. Lauritzens Skibe, bl. a. S/S »Helene«.



Paa Navigationsskole i Nordby 1930, Styrmandseksamen 1932, Skibsførereksamen s. A.; ansat som Styrmand 1932 i J. Lauritzens S/S »Niobe«, S/S »Carmen«, S/S »Nordsøen«, S/S »Dorrit«, S/S »Ebba«, S/S »Anna«; p. t. 1. Styrmand i S/S »Laila«. Forliste med S/S »Helene« udfor Brest 1929, ved hvilken Lejlighed begge de ombordværende Styr mænd druknede. Radioeksamen 1934. Til Orlogs 1917.

Adr.: Nordby, Fanø.

HANSEN, Jørgen Frederik, f. 29. Nov. 1891 i Marstal. Søn af Skibsfører J. Fr. Hansen og Hustru Ellen, f. Jørgensen; g. 1921 m. Clara, f. Petersen. Til Søs 1906 med 3 m. Sk. »Skandia« af Marstal, senere andre danske Sejlskibe. Paa Navigationsskole i



Marstal 1912. Styrmandseksamen 1. og 2. Del 1913. S. A. ansat som Styrmand i Bk. »Anna«, derefter i 3 m. Sk. »Niels«. 1926 i 3 m. Sk. »Svalen«, p. t. 2. Styrmand i D/S »Heimdal« i S/S »Askø«.

Adr.: Vestergade 6, Marstal.

HANSEN, John Anders, f. 30. Juli 1881 i København. Til Søs 1896 med Skoleskibet »Georg

Stage«, senere med danske, norske og engelske Sejlskibe paa Langfart. Paa Navigationsskole i København 1902. Styrmandseksamen 1. Del 1903, 2. Del 1904. Ansat som Styrmand s. A. i D. F. D. S. i forskellige af Selskabets Skibe. 1919 Lods i Helsingør, ca. 1923 Lods i København. Afgaaet 1937.

Adr.: Strandvangsvej 4, Espergærde.

HANSEN, Jørgen Olsen, f. 1. Juli 1885 i Marstal. Søn af Skipper



J. Hansen og Hustru Berentine, f. Olsen; g. 1921 m. Josephine, f. Burbaud. Til Søs 1899 m. J. »Dagmar« af Marstal; senere danske Sejlskibe. Styrmandseksamen 1. Del 1907, 2. Del 1908. Til

Orlogs med Kongeskibet »Dannebrog« 1908. Styrmand 1909 i 3 m. Sk. »Diana« af Marstal. 1911—15 Styrmand i Skonnerter fra Marstal. Skibsfører 1915 i 3 m. Sk. »Ludvig Bramsen« til 1924.

Adr.: Jernbanegade 4, Køge.

HANSEN, Jørgen Henry, f. 10. Okt. 1887 paa



Thurø. Søn af Skibsfører H. Chr. Hansen og Hustru Hedevig, f. Jørgensen; g. 1917 m. Ellen, f. Clemmensen. Til Søs 1902 med Sk. »Union« af Thurø; senere andre danske Sejlskibe. Paa Navigationsskole i Svend-

borg 1907, Styrmandseksamen 1. og 2. Del 1908. Styrmand 1909—14 i Sejlskibe fra Thurø og Marstal. 1915 Styrmand i S/S »Kronprins Frederik«, 1916 Styrmand i S/S »H. A. Hansen«.

Skibsfører 1919 i Alfred Christensens D/S i M/S »Ludvig Theisen«. Derefter i A. E. Sørensens Rederi i Svendborg, bl. a. med 4 m. Sk. »Richard«. 1922 ansat i T. C. Christensens Rederi, København, som Styrmand i S/S »Laurence«. Fører af M/S »Lynæs«; senere i S/S »Odesund«, S/S »Vilsund« og S/S »Aggersund«. 1929 Lagerforvalter hos Dansk Andels Gødningsforretning i Svendborg.

Adr.: Strandvej 28, Svendborg.

HANSEN, Jørgen P., f. 11. Aug. 1914 i Aabenraa. Søn af Bogholder



J. Hansen, Aabenraa. Til Søs 1930 med Gl. »Ellen« af Fredericia, senere J. »Martha« i D. F. D. S., Gl. »Christoph« af Aabenraa, Gl. »Svalen«, D. F. D. S., og i C. K. Hansens Rederi. Paa

Navigationsskole i Svendborg 1936, Styrmandseksamen 1937, p. t. Elev paa Navigationsskolen.

Adr.: Callesensgade 13, Aabenraa.

HANSEN, Jørgen Peter, f. 7. Feb. 1866 paa

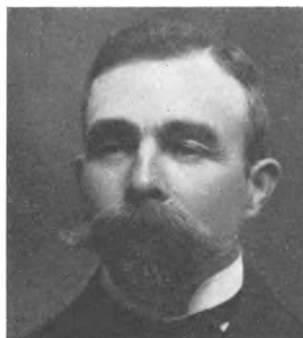

Thurø. Søn af Skibsfører Jørgen Ole Hansen; g. 1897 m. Clara Mathilde, f. Hansen. Til Søs 1880 m. Sk. »Boline Marie«, senere Sk. »Athene«, Sk. »Fritz Emil« m. fl. Til Orlogs 1885 paa Vagtskibet »Dronning

Marie« og Korvetten »Dannebrog«. Paa Navigationsskole i Svendborg 1886, Styrmandseksamen 1. og 2. Del 1887, Styrmand 1888 i Sk. »Samson« af Thurø, senere i Sk. »Boline Marie«, Skibsfører 1892 i Sk. »Boline Marie«, der-

efter 3 m. Sk. »Alma«, 3 m. Sk. »Venus« og fl. a. Gik i Land 1930 og nyder nu sit Otium paa Thurø. Forlist 1916 med Sk. »Alma« paa den engelske Kyst.

Adr.: Thurø pr. Svendborg.

HANSEN, Kaj Erik, f. 19. Maj 1905 i Langaa. Søn af Klodsemager D. Hansen og Hustru Hansine, f. Larsen; g. 1931 m. Alberta Johanne, f. Hansen, Hesselager. Til Søs 1919 med Sk. »Valdemar«, Sk. »Garibaldi« m. fl. Paa Navigationsskole i Svendborg 1926, Styrmandseksamen 1927, Skibsførereksamen 1928; ansat som Styrmand 1928 i Sk. »Marie« af Svendborg, senere Aspirant i D. F. D. S. i S/S »Kong Haakon«, 1930 i D/S »Vesterhavet« i S/S »Randi«, derefter S/S »Inger«, S/S »Najaden« m. fl.; p. t. 1. Styrmand i S/S »Grethe«. 1928 aftjente Værnepligt ved Flyvevæsenet.



Adr.: Hesselager.

HANSEN, Karl Johannes, f. 24. Feb. 1895 paa Thurø. Søn af Skibsfører Lars Hansen, Thurø; g. 1918 m. Marie, f. Jensen, Svendborg. Til Søs 1909 m. Bk. »Erik«, derefter 3 m. Sk. »Britannia«, 3 m. Sk. »Vega« o. a. Paa Navigationsskole i Svendborg 1914, Styrmandseksamen 1. og 2. Del 1915; ansat som Styrmand s. A. i 3 m. Sk. »Philip« af Thurø, senere 3 m. Sk. »Constance« og 3 m. Sk. »Ella Eff«; Skibsfører 1920 i 3 m. Sk. »Hugin«, senere



3 m. Sk. »N. P. Petersen«, derefter forskellige af Rederiet A. P. Møllers Skibe, først som Styrmand, 1935 som Fører i M/S »Anna Mærsk«, senere M/S »Chastine Mærsk«; p. t. S/S »Anna Mærsk«. Forlist med 3 m. Sk. »Alban« 1921 i Nordsøen og optaget af engelsk Trawler »Esmeralda«.

Adr.: Lundeberg pr. Gudme.

HANSEN, Karl Thordur, f. 12. Maj 1905 i Lohals. Søn af Skibsfører K. L. Hansen og Hustru. Til Søs 1919 med Gl. »Leda« af Nykøbing F., senere med Skonnerter fra Svendborg og Bk. »Susanne«. Paa Navigationsskole paa Bogø 1925. Styrmandseksamen 1925. Skibsførereksamen 1926. Styrmand 1928 i D. F. D. S., 3. Styrmand i S/S »Aalborghus«, 4. Styrmand i S/S »Hellig Olav«, 1930 2. Styrmand i S/S »Hebe«; p. t. 2. Styrmand i S/S »Algarve«. Forlist med Bk. »Susanne« 1924.



Adr.: Amagerfælledvej 27, 2., København S.

HANSEN, Klavs Rasmussen, f. 21. Maj 1911 i Marstal Landsogn. Søn af Parcellist A. N. Hansen; g. 1934 m. Olga Johanne, f. Jensen. Til Søs 1926 med M/S »Adele« af Marstal o. fl. Paa Navigationsskole i Marstal 1931, Styrmandseksamen 1932, Skibsførereksamen 1933. Ansat som Styrmand 1936 i J. Lauritzens Rederi; p. t. i S/S »Dorrit«.



Adr.: Egehoved pr. Marstal.

HANSEN, K. N. J., f. 4. Sep. 1910 i Taarbæk.



Søn af Kammer-
sanger Niels Han-
sen; g. 1936 m.
Grethe, f. Hansen.
Til Søs 1926 med
M/S »California«,
senere M/S »Pen-
sylvania« af D. F.
D. S., S/S »Hans
Egede«, Grønland-
ske Handel, og S/S

»Beira«, Sk. »Johannes« af København, svensk
Bkt. »Hoppet«, S/S »Ingrid« af Vordingborg
og M/Sk. »Ingrid« af Skagen. Paa Navigati-
onsskole i København 1933, Styrmandseksamen
1934, Skibsførereksamen 1935, Styrmand 1935
i D. D. P. A.s S/S »Danmark«, derefter i for-
skellige af D. D. P. A.s Skibe, p. t. Styrmand i
S/S »Volmer«. Til Orlogs med Kongeskibet
»Dannebrog« 1931. Forliste med Bkt. »Hoppet«
i Smaalandsøhavet 1932.

Adr.: Villa »Via Fred«, Tværvej, Nyborg.

HANSEN, Knud Laurids, f. 24. Okt. 1901 i



Svendborg. Søn af
Lods N. Hansen,
Nyborg; g. 1927 m.
Fanny Margrethe,
f. Sørensen, Ny-
borg. Til Søs 1916
med 3 m. Sk. »Ge-
fion«, derefter Sk.
»Mathilde«, 3 m.
Sk. »Fylla«, 3 m.
Sk. »Svend«, Fsb.

»Henry Smidt« o. a. Paa Navigationsskole i
Svendborg 1921, Styrmandseksamen s. A., Skibs-
førereksamen 1922; ansat som Styrmand s. A. i
D. F. D. S. i S/S »Alexandra«, senere S/S »Kø-
benhavn«, S/S »Maine« o. a., 7 Aar i S/S »Fre-
derik VIII«, 2 Aar Styrmand i Statsskoleskibet
»Danmark«, fra 1937 Skibsfører i dette Skib. Til
Orlogs 1920. I Bestyrelsen for Dansk Styrmands-
forening.

Adr.: Gersonsvej 83, Hellerup.

HANSEN, Knud, f. 16. Nov. 1869 i Fønsskov.
Søn af Fisker Erik Hansen og Hustru Maren
Hansen; g. 1896 m. Roma, f. Hansen, Svend-
borg. Til Søs 1885 med Sk. »Fylla«, derefter
Skbg. »Tycho Brahe«, Sk. »Poul Emil« og andre
Sejlskibe. Paa Navigationsskole i Svendborg
1891, Styrmandseksamen s. A.; ansat som Styr-
mand 1892 i Bkt. »Ditlev Wagner«, senere Skbg.
»Agnete«, 3 m. Sk. »Familien« og 3 m. Sk.
»Haabet«. 1898 ansat ved Toldvæsenet; p. t.
Overtoldbetjent. 1910 Formand for Egense Sy-
ge- og Begravelseskasse. 1930 Kommunalrevisor
i Egense Kommune.

Adr.: Fjellebro pr. Faaborg.

HANSEN-KOK, Alfred Arne, f. 7. Maj 1914 i



Aarhus. Søn af Ar-
bejdsmand E. Han-
sen-Kok. Til Søs
1930 m. Ø.K.s M/S
»Selandia«, senere
Skoleskibet »Dan-
mark«. Paa Naviga-
tionsskole i Køben-
havn 1936, Styr-
mandseksamen
1938.

Adr.: Aarhus.

HANSEN, Kresten, f. 12. Dec. 1899 i Marstal.



Søn af Skibsfører
P. R. Hansen og
Hustru Mathilde, f.
Petersen; g. 1926
m. Olga Margrethe,
f. Østermann. Til
Søs 1913 med Sk.
»Mathilde« af Mar-
stal, senere med an-
dre danske Sejlski-
be. Paa Navigations-
skole i Marstal 1920, Styrmandseksamen 1921, s.

A. Styrmand i Sk. »San« af Marstal, senere i H.
C. Christensens Rederi i S/S »Energi«, S/S
»Erindring« og andre af Rederiets Skibe, p. t. 1.

Styrmand i S/S »Energi«. Aftjent Værnepligt 1922. Adr.: Reberbanen, Marstal.

HANSEN, Kr. H. Til Søs med forskellige Skibe. Styrmands- og Skibsførereksamen. Sejlet som Styrmand og Skibsfører i forskellige Skibe, p. t. Fører af M/Sk. »Aage«. Adr.: Svendborg.

HANSEN, Kresten Johannes, f. 4. Dec. 1893 i



Marstal. Søn af Skibsfører Fr. Chr. Hansen, Marstal; g. 1919 m. Anna, f. Rasmussen, Harnstrup. Til Søs 1909 med 3 m. Sk. »Riise«, derefter 3 m. Sk. »Jenny«, Sk. »Vega«, S/S »Danmark«, S/S »Ar-

kansas« o. fl. Paa Navigationsskole i Marstal 1915, Styrmands- og Skibsførereksamen 1916; ansat som Styrmand 1919 i Th. Justs Rederi i S/S »Guldborgsund«, senere S/S »Aggersund« og S/S »Rollo«, derefter i A. P. Møllers Rederi i forskellige Skibe; p. t. Styrmand i S/S »Bogø«. Til Orlogs med Krydseren »Heimdal« 1918. Torpederet med 3 m. Sk. »Lindhardt« i Atlanterhavet 1917.

Adr.: Møllevejen, Marstal.

HANSEN, Laurids Peter, f. 28. Juli 1891 i



Eide (Færøerne). Søn af Cornelius Hansen og Hustru Susanne, f. Henriksen; g. 1918 m. Sygeplejerske Frk. Edith Larsen. Til Søs 1906 med Sejlskibet »Helene«, sejlede med flere Sejl- og Dampskibe, bl. a.

ca. 5 Aar med engelske Skibe, har ogsaa sejlet med Bk. »Kylemore«, som senere blev omdøbt til »Susanne«, der er velkendt af alle danske Navigatører som en af de sidste af de »stolte Svaner«. Paa Navigationsskole i København 1915, Styrmandseksamen 1916, Skibsførereksamen 1917; sejlede derefter nogle Maaneder som Styrmand med M/S »Dronning Margrethe« og blev 1918 ansat i Det Danske Kulkompagni. Fungerende Fører i D. D. K. 1922, ført S/S »Bretland«; p. t. Fører af S/S »N. C. Monberg«. Medlem af Bestyrelsen for Den alm. danske Skibsførerforening. Har Justitsministeriets Anerkendelse (et Sølvbæger) for Druknendes Redning; har modtaget C. F. M.

Adr.: P. G. Ramsallé 23, København F.

HANSEN, Lars Peter Frederik, f. 16. Juli 1886. Til Søs med forskellige Skibe. Styrmandseksamen 1. og 2. Del. Ansat som Styrmand i D/S »Heimdal«; p. t. S/S »Martin Carl«.

Adr.: Skovvejen 33, Korsør.

HANSEN, Laurits, f. 21. Okt. 1883 paa Thurø.



Søn af Skibsmægler H. A. Hansen; g. 1903 m. Jørgine, f. Petersen. Til Søs 1899 med 3 m. Sk. »Gefion« og senere med andre danske Skibe. Paa Navigationsskole i Svendborg 1903. Styrmandseksamen 1. og

2. Del 1904. Styrmand s. A. i 3 m. Sk. »Fylla«, senere i andre danske Sejlskibe og Dampere. Skibsfører 1908 i 3 m. Sk. »Sampa«, derefter »H. A. Hansen« og »Petrine Hansen«; p. t. Fører af S/S »Lise«, Rederiet »Nautic«.

Adr.: Willemoesvej 27, Svendborg.

HANSEN, Laurits, f. 10. Okt. 1906 i Søby. Søn af Træskomand L. Hansen, Søby; g. 1936 m. Mary, f. Petersen, Marstal.



Til Søs 1922 med Sk. »Viking«, senere med 3 m. Sk. »Alf«, M/Sk. »Lidsø«, 3 m. Sk. »Sine« og andre danske Skibe. Paa Navigations-skole i Marstal 1933. Styrmands- og Skibsførereksamen 1934. Styrmand s. A. i D/S »Vendila« i S/S »Svend Pii«, senere i S/S »Lars Kruse«; p. t. Styrmand i S/S »P. N. Damm«. Til Orlogs med Undervandsbaaden »Dryaden« 1928. Forlist 1927 med 3 m. Sk. »Sine« af Marstal.

Adr.: Strandstræde 24, Marstal.

HANSEN, Laurits B., f. 3. Okt. 1885 i Skaarupør. Søn af Skibsfører Sven Andersen Hansen; g. 1913 m. Metha Kestine Sørensen. Til Søs 1899 med Sk. »Marie«, senere J. »Krigeren«, Sk. »Kathrine«, Sk. »Martin« og flere andre Skibe. Paa Navigations-



skole i Svendborg 1910, Styrmandseksamen 1. og 2. Del 1911; ansat som Styrmand i 3 m. Sk. »Willemoes«, derefter S/S »Ulla« af Esbjerg, 3 m. Sk. »Yrsa« og S/S »Jyden«. Skibsfører 1914 i Sk. »Rota«, senere i 3 m. Sk. »Hejmdal«. Gik i Land 1920.

Adr.: Odensevej 1, Svendborg.

HANSEN, Leo Lewis Redøhl, f. 31. Maj 1907. Til Søs med forskellige Skibe. Styrmands- og Skibsførereksamen. Ansat som Styrmand i Det

Store Nordiske Telegraf-Selskab A/S; p. t. K/S »Pacific«.

Adr.: The Great Northern Telegraph Company, Shanghai.

HANSEN, Laurits Peter, f. 14. Jan. 1896 i Fruering Sogn. Søn af Bødkermester J. H. Hansen, Marstal; g. 1925 m. Sygeplejerske Martha, f. Andersen. Til Søs 1910 med 3 m. Sk. »Agent Petersen« af Marstal. Paa Navigations-skole i Svendborg 1918, Styr-



mandseksamen 1919, Skibsførereksamen 1920. Styrmand 1922 i A. P. Møllers Rederier. Skibsfører 1930 i samme Rederi i S/S »Inge Mærsk«; p. t. i M/T »Marie Mærsk«.

Adr.: Kystvejen, Vindeby, pr. Svendborg.

HANSEN, Magnus Peter Knudsen, f. 9. April 1907 i Aarhus. Til Søs 1924 med Sk. »Inger« af Hadsund, senere med danske og udenlandske Skibe. Paa Navigations-skole i Svendborg 1931, Styrmandseksamen 1932, Skibsførereksamen 1933; fra 1935 Styrmand i M/S »Anø«.

Adr.: Grækenlandsvej 10, København S.

HANSEN, Marius, f. 4. Okt. 1865 i Svendborg. Søn af Skibsfører R. Hansen og Hustru Mathilde, f. Petersen; g. 1896 m. Marie, f. Hansen. Til Søs 1880 m. forskellige danske Sejlskibe. Paa Navigations-skole i Svendborg 1884, Styr-

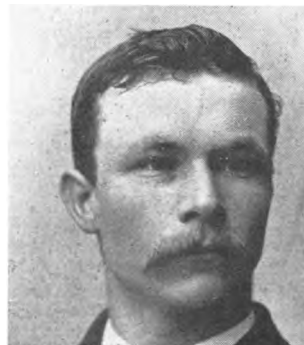

mandseksamen

1885; ansat som Styrmand s. A. i forskellige Sejlskibe, bl. a. Sk. »Carmen« af Fredericia og Sk. »Martha« af Rudkøbing; 1894 Skibsfører i eget Skib, Sk. »Carmen«, 1901 Fører i 3 m. Sk. »Clytia« af Thurø, s. A. ansat i Frihavnen; siden 1913 Forretningsdrivende i København. Om Sommeren Fører ved Baadefarten paa Furesøen.

Adr.: Gormsgade 25, København N.

HANSEN, Markvard, f. 25. Marts 1905 i Saks-købing. Søn af Kalkbrænder Rasmus Hansen og Hustru Dorothea, f. Mortensen; g. 1934 m. Astrid, f. Jensen, Saksøbing. Til Søs 1919 med svensk 3 m. Sk. »Elisabeth«, derefter Sk. »Marie« af Neksø, svensk



Sk. »Petrea«, 3 m. Sk. »Selma« o. a. Paa Navigationsskole i København 1929, Styrmands- og Skibsførereksamen 1931; ansat som Styrmand 1932 i D/S »Dania« i S/S »Mary«, senere S/S »Cyril« og S/S »Birgit«, 1934 i C. K. Hansens Rederi i S/S »Uranienborg«, s. A. i D/S »Dania« i S/S »Tovelil«, senere S/S »Irene Marie« og S/S »Elie«, p. t. S/S »Tovelil«. Til Orlogs med Torpedobaaden »Søulven« 1926. Radioeksamen 1932.

Adr.: Sadelmagervej 6, 3., København N.

HANSEN, Martin, f. 29. Sep. 1885 paa Strynø. Søn af Styrmand H. R. Hansen, Strynø; g. 1915 m. Alvilda, f. Holm. Til Søs 1900 med Sk. »Kirstine« af Thurø, derefter i Sejlskibene »Anna«, »Rosa«, »Herta« og »Zephyr«. Paa Navigationsskole i Marstal



1906. Styrmandseksamen 1. og 2. Del 1907. Styrmand i Sejlskibet »Alberta« 1908—09. Ansat 1910 i Dansk-Fransk D/S. Skibsfører 1919 i samme Selskab i S/S »Lifland«; p. t. M/S »Bretagne«.

Adr.: Kastelsvej 16, København Ø.

HANSEN, Martin Chr., f. 25. Jan. 1884 i Marstal. Søn af Tømmermd. Hans Hansen, Marstal; g. 1911 m. Anna, f. Petersen, Marstal. Til Søs 1898 med Sk. »Hanne«, senere S/S »Ruth«, 3 m. Sk. »Fredensborg« og fl. a. Sejlskibe. Paa Naviga-



tionsskole i Marstal 1904, Styrmandseksamen 1. Del 1905, 2. Del 1907. Styrmand 1905 i 3 m. Sk. »Codan«, derefter i 3 m. Sk. »Salvador« og danske Sejl- og Dampskibe (Holm & Wonsild). Skibsfører 1914 i 3 m. Sk. »Husavik«, senere 3 m. Sk. »Meta« og ny 3 m. Sk. »Husavik«, alle som Medreder, p. t. Fører af M/Sk. »Viking« af Svendborg. Forlist med 3 m. Sk. »Husavik« ved Færøerne 1918. Forlist i Østersøen med ny Sk. »Husavik« 1929.

Adr.: Vindeby, Taasinge.

HANSEN, Martin Wilhelm Andreas Christensen, f. 3. April 1887 i Svendborg. Søn af Arbejdsmand H. Hansen og Hustru Martine, f. Christensen; g. 1921 m. Ingeborg, f. Wilchen. Til Søs 1903 med Sk. »Fremad« af Marstal, derefter forskellige danske og



norske Sejlskibe. Paa Navigationsskole i Svendborg 1909, Styrmandseksamen 1910; ansat som Styrmand 1911 i Sk. »London« af Rudkøbing o. a.; 1914 i C. K. Hansens Rederi i S/S »Gurre« og S/S »Silkeborg«, senere i forskellige Sejlskibe, bl. a. Bkt. »Codan« af Marstal o. a. 1922 i S/S »Phønix« af Svendborg, 1925 Skibsfører i samme Skib. 1926 Styrmand i S/S »Mette Jensen«, 1930 i Paket »Svalen«, 1936 Fører i S/S »Tempo«; p. t. Styrmand i S/S »Selma B.«
 Adr.: Valby Langgade 255, Københ. Valby.

HANSEN, Max Boye, f. 22. Aug. 1901 i Marstal. Søn af Skibsfører Hans Hansen, Marstal; g. 1930 m. Marie, f. Larsen, Datter af Landsretssagfører H. Fr. Larsen, Faaborg. Til Søs 1915 m. Skbg. »H. C. Christensen« af Marstal. Paa Navigationsskole i



Marstal 1921, Styrmandseksamen 1923, Skibsførereksamen 1924; Styrmand 1925 i A. P. Møllers Rederi i forskellige Skibe, p. t. M/T »Aase Mærsk«. Radioeksamen 1927.

Adr.: Bjernevej, Faaborg.

HANSEN, Mikkell, f. 21. Okt. 1858 i Marstal. Søn af Skibsfører J. M. Hansen, Marstal; g. 1915 m. Anna, f. Nielsen. Til Søs 1872 med Sk. »Harboe«, J. »Union«, Sk. »Hermann«, J. »Fredshaabet«, derefter 3 m. Sk. »Hans Christensen«, Skbg. »Amor« og Sk. »Anna Margrethe«. Paa Navigationsskole i Marstal 1879, Styrmandseksamen 1880. Styrmand 1881 i Sk. »Harboe«, Skibsfører 1886 i samme Skib, som ejedes af Faderen, 1895 Fører af eget Skib, Gl. »Harboe«. Gik i Land 1901. 1878 til Orlogs med Fregatten »Sjælland«.

Adr.: »Klinten«, Marstal.

HANSEN, Morten Peder, f. 29. Dec. 1897 i Landrup. Søn af Landmand H. P. Hansen; g. 1925 m. Katty Olsen. Til Søs 1913 med Sk. »Bølggen« af Assens, senere forskellige norske og amerikanske Sejlskibe. Paa Navigationsskole i København 1920, Styrmandseksamen 1922, s. A. Skibsførereksamen; 1923 ansat som 2. Styrmand i D/S »Oceana«, 1932 1. Styrmand i Dansk-Fransk D/S; p. t. M/S »Bretagne«.



Adr.: Skaanegade 12, 3., København S.

HANSEN, M. T. Til Søs med forskellige Skibe. Styrmands og Skibsførereksamen.

Adr.: Oberst Kochs Allé 20, Kastrup.

HANSEN, Niels, f. 25. April 1871 i Hesselager.



Søn af Skomagermester Hans L. Mikkelson; g. 1898 m. Laura Marie, f. Christensen. Til Søs 1886 med Sk. »Senator« af Thurø, Sk. »Brage«, Skbg. »Otto«, S/S »Ophelia«, Fsb. »Herzen«, 4 m. Bk. »Hera« o. fl.

Paa Navigationsskole i Svendborg 1893, Styrmandseksamen 1894, Styrmand s. A. i Sk. »Heimdal« af Ærøskøbing, Sk. »Flora«, Skbg. »Psyche«, 3 m. Sk. »Christian«, 3 m. Sk. »Ignatz Breum«, Skibsfører 1896 i Skbg. »Sørine« af Sønderho, 1904 ansat ved Lodsvesenet paa Hirtsholmene, 1910 Lods ved Nyborg, blev Lodsformand 1927; afgik 1931 med Pension. Forlist 1897 med 3 m. Sk. »Sara« ved Venezuelas Kyst.

Dekorert med fransk Sølvmedaille 1908 for Lodsning af fransk Eskadre til Leningrad. Første danske Lods, der 1929 maatte flyves til Lodstjeneste ved Karlskrona paa Grund af Isvanskeligheder.

Adr.: Dyrehavevej, Nyborg.

HANSEN, Niels, f. 6. Juni 1877 i Marstal. Søn af Skibsfører Herman Albert Hansen; g. 1898 m.



Marie Kristine, f. Larsen. Til Søs 1892 m. Sk. »Avance« af Marstal. Styrmands-eksamen 1. Del fra Navigationsskolen i Marstal 1896. 2. Del 1898. Styrmand

1899 i Sk. »Hans Emil« af Thurø. Skibsfører 1904 i Hans Baggers Rederi i Skbg. »Vega« af Marstal. Gik i Land 1913. Kontor- og Sejlma-germedhjælper hos Skibsreder Hans Petersen, Skolegade, Marstal, til 1924. 1925—32 Medindehaver af Marstal Kulkompagni, derefter Forretningsfører for Søassuranceforeningen Ærø i Marstal.

Adr.: Søassuranceforeningen »Ærø«, Marstal.

HANSEN, Niels, f. 22. Marts 1862 i Middelfart. Søn af Hans Madsen; g. 1883 m.



Josefine, f. Stein. Til Søs 1876 m. Sk. »Niaa« af Middelfart, senere med andre danske Sejlskibe. Paa Navigati-onsskole i Fredericia 1884. Styrmands-eksamen 1. og

2. Del 1886. Styrmand s. A. paa Fregatten »Jylland«s sidste Rejse til Vestindien. Derefter Skibsfører i »Harriet« af Faaborg. Senere Fører og

Ejer af Gl. »Anne Kirstine« af Aarhus. Sidste Skib Sk. »Nicoline«.

Adr.: Overgaden o. V. 48, København K.

HANSEN, Niels, f. 9. Feb. 1878 paa Fakse La-



deplads. Søn af Husejer P. H. Han- sen; g. 1907 m. Gudrun Valborg, f. Olsen. Til Søs 1894 med Sk. »Mimi Fi- scher« af Svend- borg som Kok og Dreng; senere Ma- tros med tyske Sejl- skibe. Paa Naviga- tionsskole paa Bogø 1902, Styrmands-eksamen

1. og 2. Del 1903. 2. Styrmand 1904 i D. F. D. S.s S/S »N. J. Fjord«, derefter 3. Styrmand i S/S »Alexandra«, 1913 1. Styrmand i S/S »Rita«. Skibsfører 1933 i S/S »Kentucky«, p. t. Fører af S/S »Svava«. Engelsk Diplom for Redning af 9 Fiskere i Nord-Atlanterhavet med S/S »Maine«, Medstifter af Dansk Styrmandsforening, Bestyrelsesmedlem i samme Forening fra 1912—33, deraf 6 Aar som Formand.

Adr.: Øresundsgade 24 A, 2., København Ø.

HANSEN, Niels Anker, f. 14. Feb. 1906 i Ba-



genkop. Søn af Ma- skinsmed M. Han- sen, Bagenkop; g. 1931 m. Kaja, f. Jansen. Til Søs 1920 m. Sk. »Iris« paa New Foundland, senere Skbg. »I. M. Niel- sen«, Sk. »Hans«, Sk. »Anna« o. fl. a. Paa Navigationssko-

le i Marstal 1927, Styrmands- og Skibsførereksa- men 1928, Styrmand i Sk. »Søstrene« af Mar- stal, senere Sk. »Hercules« og Sk. »Marie«.

Skibsfører 1929 i Sk. »Grethe« af Bagenkop, selv Reder for samme.

Adr.: Ramsherredsgade 79, Rudkøbing.

HANSEN, Niels, f. 29. Dec. 1894 i Skt. Jørgens Sogn, Svendborg. Søn af Lods Valdemar H. og Hustru Anna, f. Thulstrup; g. 1922 m. Gudrun Louise, f. Hoppe. Til Søs, sejlet med forskellige Skibe, Styrmands- og Skibsførereksamen; ansat som Styrmand i C. K. Hansens Rederi, 1923 Styrmand i Vagerinspektionsskibet »Løvenørn«, 1929 Fuldmægtig i Redningsvæsenet. Reserve-løjtnant 1919.

Adr.: Holbergsgade 30.

HANSEN, Niels Christian, f. 14. Juni 1905 paa Læsø. Til Søs 1919



med 4 m. Sk. »Roese«, senere 4 m. Sk. »Olga« og 3 m. Sk. »Leif«. Paa Navigationsskole i Aalborg 1929, Styrmandseksamen 1930, Skibsførereksamen 1931, Styrmand s. A. i J. Lauritzens Rederi, p. t. i. Styrmand S/S »Frida« i samme Rederi.

HANSEN, Niels Ellef, f. 14. Nov. 1887 paa



Thurø. Søn af Skibsfører C. M. Hansen og Hustru Jensine Marie, f. Rasmussen; g. 1915 m. Margrethe Elvira, f. Christensen. Til Søs 1901 med Sk. »Casper« af Thurø, derefter danske og tyske Sejlskibe i 7 Aar.

Paa Navigationsskole i Svendborg 1908, Styrmandseksamen 1909; ansat som Styrmand s. A.

i 3 m. Sk. af Thurø, derefter forskellige Thurøskibe. Skibsfører 1914 i 3 m. Sk. »I. Kofoed« af Fakse, 1920—33 Fører af 4 m. Sk. »Nordborg« af Thurø. Siden 1933 drevet Fiskehandel i Svendborg.

Adr.: Herluf Trollesvej 9, Svendborg.

HANSEN, Niels Jacob, f. 4. Marts 1877 paa



Thurø. Søn af Skibsfører Laurits Hansen; g. 1901 m. Anna, f. Jørgensen. Til Søs 1891 m. Skbg. »Frits Emil«, senere paa Langfart m. Sk. »Garibaldi«, Skbg. »Martha« m. fl. Paa Navigationsskole i Marstal 1896,

Styrmandseksamen 1. Del 1896, 2. Del 1897. Styrmand i 3 m. Sk. »Henry Brooke«, Skibsfører 1904 i Sk. »Slesvig«, 1906 ansat i D. F. D. S. som Fører af forskellige Skibe i Selskabet. 1937 ansat som Havnefoged i Svendborg Lystbaadehavn. I 21 Aar Formand for Sydryske Dampskibsselskabs Pensionskasse.

Adr.: Valdemarsgade 36, Svendborg.

HANSEN, Niels Marius Cilius, f. 12. Nov. 1869



i Faaborg. Søn af Smed Martin Hansen; g. 1895 m. Cecilie, f. Larsen. Til Søs 1883 med J. »Laura«, senere med Sk. »Cecilie«, Sk. »Agent Lagoni« og Sk. »Emanuel« af Svendborg. Paa Navigationsskole i Svend-

borg 1892, Styrmandseksamen 1893. Styrmand s. A. i Sk. »Kirstine«, derefter i Sk. »Grethe«, Sk. »Odin« og Sk. »Magnet«. Skibsfører 1900 i Sk. »Asta«, 3 m. Sk. »Ruth«, M/S »Njal«, S/S »Thor« og S/P »Uffe«; p. t. »Asta«.

Adr.: Færgevej 18, Svendborg.

HANSEN, Niels Thurøe, f. 2. Okt. 1909 i København. Søn af Kaptajn P. A. Hansen. Til Søs, sejlet med forskellige Skibe, Styrmands- og Skibsførereksamen. 1933 Søløjtnant II i Reserven.

HANSEN NIELSEN, Lars, f. 28. Nov. 1876



paa Strynø. Søn af Skipper L. Hansen og Hustru Anna Katrine, f. Andersen; g. 1900 m. Rosalie, f. Bille. Til Søs 1893 med Sk. »Gefion« af Nyborg; derefter danske Sejlskibe. Paa Navigationsskole i København 1899.

Styrmandseksamen 1900. Derefter Styrmand paa Skonnerter fra Marstal. 1903 ansat i A/S Københavns Mørtelværker som Styrmand. 1924 Skibsfører i samme Selskab; p. t. Fører af S/S »Kay«.

Adr.: Strandboulevarden 108, København Ø.

HANSEN, Nis Mathiesen, f. 7. Dec. 1898 i Aarøund. Søn af Kornhandler P. Hansen og Hustru Caroline, f. Jessen; g. 1925 m. Ellen, f. Burmeister. Til Søs, sejlet med forskellige Skibe, Styrmandseksamen; indtraadt i Toldvæsenet 1926.

Adr.: Esbjerg.

HANSEN, Olaf Emil, f. 8. Dec. 1877 i København. Søn af Detailhandler P. Hansen; g. 1907 m. Ingeborg, f. Christensen, Datter af Lods J. Christensen. Til Søs 1892 med Skbg. »Anna Breum« af Odense. Paa Navigationsskole i København 1900. Styr-



mandseksamen 1. og 2. Del 1902. Styrmand 1903 i Hecksher & Søns Rederi. Reserveløjtnant i Marinen 1903. Skibsfører i A. P. Møllers Rederier 1914 i S/S »Eleonora Mærsk«. P. t. S/S »Jacob Mærsk«.

Adr.: St. Jacobs Plads 3, 3., København Ø.

HANSEN, Oluf Richard, f. 14. Feb. 1899 paa Bogø. Søn af Musiker P. Hansen og Hustru Marie; g. 1925 m. Agnete, f. Andersen. Til Søs 1913 med danske Sejlskibe. Paa Navigationsskole paa Bogø 1919, Styrmandseksamen 1920, Skibsførereksamen 1921; ansat som Styrmand 1923 i D. F. D. S. i forskellige Skibe, 1. Styrmand 1933; p. t. 1. Styrmand i S/S »Ydun«.

Adr.: Tuborgvej 133, Hellerup.

HANSEN, Otto Gunnar, f. 19. April 1906 paa Strynø. Søn af Skomagermester H. Hansen, Strynø; g. 1935 m. Erna, f. Stegmann, Marstal. Til Søs med Sk. »Iris«, derefter Sk. »Anne Marie«, 3 m. Sk. »Nathalia«, Gl. »Gunna«, 3 m. Sk. »Kurt« og 3 m. Sk. »Elisabeth«. Paa Navigationsskole i Marstal 1927, Styrmandseksamen 1928, Skibsførereksamen 1929; ansat som Styrmand s. A. i D/S »Torm«, i S/S »Ragnhild«, senere S/S »Ingeborg«, S/S »Aase« og M/S »Thyra S.«; p. t. M/S »Ragnhild«. Til Orlogs 1927 med Lystkutter »Svanen«. Kæntrede med Gl. »Gunna« i Østersøen 1923.

Adr.: Skovgyden, Marstal.

HANSEN, Otto Vilhelm, f. 4. Aug. 1906 i Svendborg. Søn af Træskomager H. P. Hansen, Svendborg. Til Søs 1920 med S/S »Union«, derefter Sk. »Roma«, 3 m. Sk. »Svalen« S/S »Nordborg«, 3 m. Sk. »Emanuel« og S/S »Skaane«. Paa Navigationsskole i



Svendborg 1930, Styrmandseksamen 1931, Skibsførereksamen 1932; ansat som Styrmand s. A. i C. K. Hansens Rederi i S/S »Stegelborg«, senere S/S »Viborg«; p. t. S/S »Uranienborg«. Til Orlogs 1932 med Inspektionsskibet »Fylla«, Radiotillægseksamen 1933. Forlist med 3 m. Sk. »Svalen« ved New Foundland.

Adr.: Kullinggade 25, Svendborg.

HANSEN, N. T. B. S. B., f. 15. Feb. 1892. Til Søs med forskellige Skibe. Styrmandseksamen 1. og 2. Del. Ansat som Styrmand i D. S. B.; p. t. ved Storebæltsoverfarten.

Adr.: Korsør.

HANSEN, Ove, f. 10. Sep. 1902 i Østermarie Bornholm. Søn af Fisker Hans Chr. Lou; g. 1925 m. Ellen Agnes, f. Lemvig, Østermarie. Til Søs 1918 m. »Georg Stage«, senere norsk Bk. »Vik«, norsk S/S »Østerdal« og S/S »Kurland«. Sætte-



skippereksamen i Rønne og ansat som Understyrmand i »Georg Stage« 1923—24. Paa Navigationsskole i København 1924. Styrmandseksamen 25. Okt. 1925, Skibsførereksamen 8. April 1930. Ansat som Styrmand 1926 i Rederiet Dansk-Fransk D/S som Styrmand i S/S »Estland«, 1936 Afløsningsfører i S/S »Estland«; p. t. M/S »Irland« 1. Styrmand.

Adr.: Villa »Klippen«, Nexø.

HANSEN, Peder Anton, f. 4. Juli 1876 paa Strynø. Søn af Sømand Claus Hansen og Hustru Karen Hansen; g. 1900 m. Jørgine Christine Hansen. Til Søs med forskellige Skibe. Styr-

mandseksamen 1895. Indtraadt i Toldvæsenet 1900. Nu Strandvagtimester.

Adr.: Aarhus.

HANSEN, Palle, f. 27. Marts 1889 i Fredericia.



Søn af Fiskehandler C. V. Hansen; g. 1915. Til Søs 1905, sejlet med forskellige Skibe i oversøisk Fart. Paa Navigationsskole i Marstal 1912, Styrmandseksamen 1. og 2. Del 1913. Styrmand og Skibsfører

i Sejlskibe til 1919; p. t. 1. Styrmand i D. S. B.
Adr.: Halskovvej 50, Korsør.

HANSEN, Poul Erhardt Kristian, f. 20. Nov.



1904 i Øster Tirsted. Søn af Gaardbestyrer Carl Hansen, Tirsted; g. 1936 m. Thyra Francisca, f. Goverts, Berlin. Til Søs 1921 med Gl. »Zeus«, senere Sk. »San« og andre danske Sejlskibe, derefter Ø.

K.s M/S »Panama« og M/S »Falstria«. Paa Navigationsskole i København 1928, Styrmandseksamen 1929. Ansat som Styrmand 1931 i D/S »Norden«s M/S »Nordpol«, senere Dansk-Fransk D/S i S/S »Normandiet«, derefter M/S »Asnæs«, S/S »Krusaa« og S/P »Kronborg«. Til Orlogs med Ekspeditionsskibet »Godthaab«. Modtog som Anerkendelse af Lauge Koch Cigaretetui med Inskription. Optog Jæger i Kalveboerne fra synkefærdig Skydepram 1937.

Adr.: Blegdamsvej 84, København Ø.

HANSEN, P. C., f. 17. Okt. 1878 paa Thurø.



Søn af Skibsfører J. O. Hansen, Thurø; g. 1905 m. Valborg, f. Andersen, Thurø. Til Søs 1892 m. Sk. »Boline Marie«, senere Sk. »Samson«, 3 m. Sk. »Erik« m. fl. a. Paa Navigations-skole i Svendborg 1899, Styr-

mandseksamen 1. Del 1900, 2. Del 1900, Styrmand s. A. i Sk. »Karensine«, senere Sk. »Boline Marie« og Sk. »Hans Emil«. Skibsfører 1903 i Sk. »Hans Emil«, 1909 i Sk. »Casper«, 1914 i 3 m. Sk. »Elisabeth Eff«. Gik i Land 1918 og driver nu Forretning paa Thurø. Formand i Sparekassen paa Thurø 1922—24.

Adr.: Thurø By' Kolonial- og Skibshandel.

HANSEN, Peder, f. 31. Marts 1866 i Lundby,



Taasinge. Søn af Gaardejer Hans Rasmussen, Lundby; g. 1899 m. Pouline, f. Olsen, Rønne. Til Søs 1880 med Skbg. »Mathilde«, senere med andre danske Sejlskibe. Paa Navigationsskole i Svendborg 1886, Styr-

mandseksamen 1. og 2. Del 1887; ansat som Styrmand 1888 i Sk. »Magnet« af Thurø, senere Sk. »Ruth«, Skbg. »Thetis« o. a. danske Sejlskibe. Skibsfører 1891 i Skbg. »Thetis«, derefter Sk. »Caroline«, 3 m. Sk. »Inge« og andre Sejlskibe. Gik i Land 1929. Til Orlogs 1887 med Torpedoskibet »Esbern Snare«. Forliste med Bk. »København« ved Barbados 1886. Forliste 1904 med Skbg. »Thetis« i den svenske Skærgaard. Torpederet med 3 m. Sk. »Inge« i Nordsøen 1917, forlist 1919 med 3 m. Sk. »Esther« under Færøerne.

Adr.: Pasopvej 14, Svendborg.

HANSEN, Peder, f. 4. Juli 1876 paa Strynø.



Søn af Sømand C. Hansen; g. 1900 m. Jørgine, f. Hansen. Til Søs 1889 med Sk. »Elisabeth« af Rudkøbing, senere andre danske Sejl- og Dampskibe. Paa Navigationsskole i Svendborg 1894. Styrmandseksamen

1. og 2. Del 1895. Styrmand 1896 i Bk. »Cecilie«, senere i andre danske Sejlskibe og derefter Ansættelse i Krydstoldvæsenet. 1920 Toldvagtmester ved Aarhus Toldsted. Til Orlogs som Topsgast i Korvetten »Dagmar«. Forliste 1900 ved Shetlandsøerne med 3 m. Sk. »Thurø«, blev reddet af engelsk Trawler. Fik af Regeringen udbetalt Dusør for eksemplarisk Optræden under Forliset.

Adr.: Kongevej 63, Viby.

HANSEN, Peder, f. 25. Sep. 1862 paa Thurø.



Søn af Skibsfører Erik Hansen, Thurø. Til Søs 1876 med Sk. »Matrone«, senere Sk. »Estrup« og Sk. »Brødrene«. Paa Navigationsskole i Svendborg 1880. Styrmandseksamen 1. og 2. Del 1881. Styrmand

1881 m. Sk. »Brødrene«, senere Skibsfører 1882, Sk. »Brødrene«, Sk. »Hans Emil« og Sk. »Grete«. Medreder af 3 m. Sk. »Erik«. Gik i Land 1916 og har til 1935 været Plantageejer. Forlist med Sk. »Hans Emil« i Atlanterhavet 1892.

Adr.: »Majtræet«, Thurø pr. Svendborg.

HANSEN, Peter, f. 15. Feb. 1875 i Marstal. Søn af Fisker Hansen, Marstal. Til Søs med for-

skellige Sejlskibe af Thurø og Marstal. Paa Navigationsskole i Marstal 1898, Styrmandseksamen s. A., derefter ansat som Styrmand i 3 m. Sk. »Hekla« og andre Sejlskibe af Marstal. Gik i Land p. Gr. af Sygdom.

Adr.: Skippergade, Marstal.

HANSEN, Peter Albert, f. 30. Okt. 1873 i Ommel.



Søn af Skibsfører P. A. Hansen, Ommel; g. 1906 m. Maren, f. Frederiksen. Til Søs 1887 m. J. »Ingeborg« af Ommel; senere Bk. »Johanne Marie« af Skelskør og andre Sejlskibe. Paa Navigationsskole i Mar-

stal 1895. Styrmandseksamen s. A. Styrmand 1897 i Skbg. »Mary« af Fanø. Skibsfører 1902 i Gl. »Bertha Maria« af Ommel; p. t. i Land. Blev 18. Dec. 1900 slaaet overbord af Søen fra Sk. »Mathilde« af Marstal, men greb Storeskødet holdende sig ind til Skibet igen og blev bjerget. I 8 Aar i Bestyrelsen af Marstal Landsogneraad.

Adr.: Ommel.

HANSEN, Peter Christian, f. 16. Jan. 1860 i



Rudkøbing. Søn af Slagter Plambech Hansen, Rudkøbing; g. 1890 m. Marie, f. Sommer, Korsør. Til Søs 1874 med Bg. »Johannes«, derefter Bk. »Cecilie« og S/S »Spodsbjerg«. Paa Navigationsskole i Rudkøbing, Styr-

mandseksamen 1. og 2. Del 1883; ansat som Styrmand s. A. i Bk. »Cecilie« af Rudkøbing, senere S/S »Spodsbjerg«, S/S »Sif« og S/S »Agnete«. Skibsfører 1900 i S. F. D. S. i forskel-

lige Skibe. Gik i Land 1929 med Pension. Til Orlogs 1882 med Opmaalingsfartøj »Marstrand«.

Adr.: Nørre Boulevard 11, Nakskov.

HANSEN, Peter Frederik, f. 16. Juli 1886 i Thorshavn. Søn af Skibsfører J. Hansen; g. 1917 m. Ludovica Galschiøt Meyer. Til Søs 1900 med 2 m. Kt. »W. G. Marshall«; senere med flere udenlandske Skibe. Paa Navigationsskole paa Bogø 1911. Styrmandseksamen 1. og 2. Del 1913. Styrmand 1914 i Rederiet Heimdal; p. t. i S/S »Martin Carl«. Torpederet 1915 med S/S »Martha« og 1917 med S/S »Dagny«.

Adr.: Skovvej 33, 2., Korsør.

HANSEN, Peter Holger, f. 9. Juni 1889 i Hamborg.



Søn af Skibsfører Hans A. Hansen; g. 1922 m. Anna Hansen, f. Thygesen. Til Søs 1904 med tyske Sejlskibe, bl. a. Fsb. »Palmyra« og 4 m. Bk. »Parchim«, derefter S/V »Yola« af Liverpool og tysk Bk.

»Helicon«. Paa Navigationsskole i Hamborg 1910, Styrmandseksamen 1910, Skibsførereksamen 1914, ansat som Styrmand 1911 i tysk Australlinie, senere Hugo Stinnes, 1921 i Oversøisk Compagnie, 1923 i Rederiet Marius Nielsen og Søn; Skibsfører 1937 i S/S »Thyra«. Deltaget i Verdenskrigen 1914—18.

Adr.: Nygaardsvej 135, 3., Esbjerg.

HANSEN, P. L., f. 15. Sep. 1880. Til Søs med forskellige Skibe. Styrmandseksamen 1. og 2. Del. Sejlet som Styrmand og Skibsfører i D/S »Dannebrog«, p. t. S/S »Søborg« som Fører.

Adr.: Vejrøgade 15, København Ø.

HANSEN, Peter Laurits, f. 28. Okt. 1878 paa Thurø. Søn af Skibsfører J. P. Hansen; g. 1907 m. Johanne, f. Larsen, Thurø. Til Søs 1894 m. Sk. »Alma« af Thurø, derefter Sk. »Confidence«, 3 m. Sk. »Clytia« o. a. Paa Navigationsskole i Svendborg 1898,



Styrmandseksamen 1. Del s. A., 2. Del 1899; ansat som Styrmand s. A. i Sk. »Hertha« af Thurø, senere 3 m. Sk. »Danmark«. Skibsfører 1912 i eget Skib, 3 m. Sk. »Libra« af Thurø, derefter 3 m. Sk. »Alma« og 3 m. Sk. »Hertha« som Styrmand og Fører, 1921 Fører i D/S »Hafnia«, 1924 i 4 m. Sk. »Drogden«, i S/S »Hadsund« o. a.; p. t. S/S »Alssund«. Sænket af U-Baad med Sk. »Libra« 1914. Forlist med S/S »Aggersund« i Atlanterhavet 1932.

Adr.: Villa »Libra«, Thurø.

HANSEN, Peter Ludvig, f. 15. Sep. 1880 paa Bogø. Søn af Styrmand Hans Chr. Rasmussen, Bogø; g. 1907 m. Kathrine, f. Holm, Bogø. Til Søs 1894 med Bk. »Ceres«, Grønlandske Handel, senere med Grønlandske Handels Bk. »Nordlyset« og forskellige andre danske Sejlskibe. Paa Navigationsskole paa Bogø 1901; Styrmandseksamen 1. og 2. Del 1902; ansat som Styrmand 1902 i Rederiet C. K. Hansens S/S »Kallundborg«, senere forskellige af samme Rederis Skibe; 1925 Skibsfører i Rederiets S/S »Jægersborg«, derefter i andre af Rederiets Skibe; p. t. S/S »Søborg«. Til Orlogs 1900. Torpederet 1917 i Nordsøen med S/S »Rossborg«.



Adr.: Bernstorffsvej 63, Hellerup.

HANSEN, Peter Madsen, f. 20. Feb. 1858 i Rudkøbing. Søn af Maskinpasser Hans Madsen; g. 1890 m. Hansine, f. Christiansen, d. 1892. Til Søs 1872 med J. »Katinka« af Bagenkop, senere Bg. »Albert« af Marstal, Sk. »Latona« af Svendborg. Paa



Navigationsskole i Rudkøbing 1886, Styrmandseksamen 1. og 2. Del s. A., Styrmand 1887 i Sk. »Freyr«. Skibsfører 1890 i Sk. »Axel« af Rudkøbing, senere Fører af S/S »Viben« af København og Sk. »Svend« af København. Gik i Land 1917. Forliste med Sk. »Svend« paa Island 1912. Torpederet med »Vonin« i Atlanterhavet 1917, indbragt til Irland af engelsk Destroyer.

Adr.: Pensionat Bøgely, Lohals.

HANSEN, Peter Thorvald, f. 10. Okt. 1901 i Nyborg. Søn af Fisker R. P. Hansen og Hustru Anna, f. Johansen, Nyborg; g. 1925 m. Esther Eleonora, f. Andreasen. Til Søs 1917 med M/Sk. »Kaj«, derefter M/Sk. »Cæsar« af Nyborg og Fsb. »Henry Smidt«.



Paa Navigationsskole i København 1921, Styrmandseksamen 1922, Skibsførereksamen 1923; ansat som Styrmand 1924 i A. P. Møllers Rederi i S/S »Betty Mærsk«, s. A. i D. F. D. S. i S/S »Virginia«, senere paa Esbjerg-Parkeston Ruten, sidste Skib S/S »Kong Haakon« 1927, derefter ansat ved Københavns Toldvæsen som Styrmand i Patrouillebaade. Radiotelegrafist 1923.

Adr.: V. E. Gamborgsvej 12, København F.

HANSEN, Peter Rasmussen, f. 7. Nov. 1866 i Marstal. Søn af Skibsfører Chr. Hansen og Hustru Karen, f. Eriksen; g. 1895 m. Mathilde, f. Petersen. Til Søs 1881 med Sk. »Condor« af Marstal, derefter med andre Sejlskibe. Paa Navigationsskole i Marstal 1886, Styrmandseksamen 1887, ansat som Styrmand 1888 i Gl. »Albertine«, derefter i andre Sejlskibe fra Marstal, Skibsfører 1894 i Gl. »Albertine«, 1899 Fører af eget Skib, Sk. »Mathilde« af Marstal indtil 1918.

Adr.: Ommelvej, Marstal.

HANSEN, Peter William, f. 20. Jan. 1871 paa Bogø. Søn af Landmand Ole Hansen; g. m. Meta Marie, f. Rasmussen, Bogø. Til Søs 1885 m. J. »Neptunus«, Vordingborg, 3 m. Sk. »Anna«, Fanø, og andre danske Sejlskibe, paa Middelhavet og Vestkysten

af Amerika, 1892 paa Navigationsskole paa Bogø, Styrmandseksamen 1. Del 1893, 2. Del 1894, ansat som Styrmand 1896 i D. F. D. S., 1898 Hecksher & Søn, 1911 Bugferselskabet, 1913 »Pacific«, 1922 Fører af S/S »London« og gik i Land 1925.

Adr.: Bogøby.

HANSEN, P. M. J., f. 4. Nov. 1898. Til Søs med forskellige Skibe. Styrmands- og Skibsførereksamen. Ansat som Styrmand i Grønlands Styrelse.

Adr.: Editsvej 3, Glostrup.

HANSEN, Poul Georg, f. 24. Marts 1913 i Næstved. Søn af H. Holger Hansen og Hustru Laura. Til Søs 1928 m. Sk. »Ydun« af Marstal; senere med forskellige Sejl- og Dampskibe. Paa Navigationsskole i Marstal 1934, Styrmandseksamen 1935, Skibsførereksamen 1936, Styrmand siden 1936 i J. Lauritzens Rederi. Radioeksamen 1936. Til Orlogs som Radiotelegrafist med Minekran 5 i 1937.

Adr.: Aagade 9, Næstved.

HANSEN, Poul Sommer Dyrhauge, f. 20. Aug. 1904 i Fredericia. Søn af Skibsfører i D. S. B. J. Dyrhauge Hansen og Hustru Ellen Sommer; g. 1929 m. Lise, f. Lund. Til Søs med Skoleskibet »København«. Paa Navigationsskole i Svendborg, Styrmandseksamen 1926, Skibsførereksamen 1927; ansat som Lærer ved Københavns Navigationsskole 1930., p. t. Svendborg Navigationsskole. Søløjtnant I i Reserven.

HANSEN, R., f. 5. Sep. 1878. Til Søs med forskellige Skibe. Styrmandseksamen 1. og 2. Del. Sejlet som Styrmand og Skibsfører til 1930. Skibsinspektør s. A. i D. S. B. — R.

Adr.: Normasvej 30, København Valby.

HANSEN, Rasmus, f. 16. Aug. 1885. Til Søs med forskellige Skibe, Styrmandseksamen 1. og 2. Del. Sejlet som Styrmand og Skibsfører i Em. Z. Svitzers Bjergnings-Entreprise.

Adr.: Revvej 30, Korsør.



HANSEN, Rasmus, f. 24. Juni 1899 paa Strynø. Søn af Toldbetjent R. Jensen Hansen, Nykøbing S.; g. 1927 m. Klara, f. Petersen, Rudkøbing. Til Søs 1913 med norsk Bk. »Thekla«, derefter Sk. »Søstrene« i 3 Aar og 3 m. Sk. »Diana«. Paa Navigationsskole i Svendborg 1922, Styrmandseksamen s. A. Skibsførereksamen 1926; ansat som Styrmand 1936 i Sk. »Jens Nielsen« af Thurø, senere 3 m. Sk. »Ane Kirstine« og i A. P. Møllers Rederi i forskellige Skibe, bl. a. S/S »Sally Mærsk«, p. t. 1. Styrmand i S/S »Inge Mærsk«. Til Orlogs med Mineskibet »Lossen« 1923. Forlist med Bk. »Thekla« i den norske Skærgaard ca. 1916.

Adr.: Teglbakken 18, 1., Rudkøbing.

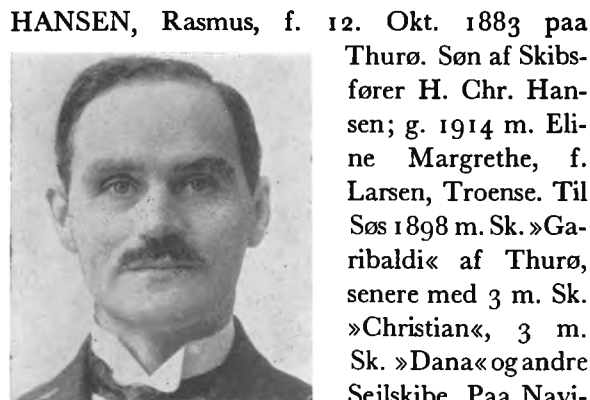

HANSEN, Rasmus, f. 12. Okt. 1883 paa Thurø. Søn af Skibsfører H. Chr. Hansen; g. 1914 m. Eline Margrethe, f. Larsen, Troense. Til Søs 1898 m. Sk. »Garibaldi« af Thurø, senere med 3 m. Sk. »Christian«, 3 m. Sk. »Dana« og andre Sejlskibe. Paa Navigationsskole i Svendborg 1903, Styrmandseksamen 1. Del 1904, 2. Del 1905; ansat 1906 som Styrmand i Rederiet Alfred Christensen i S/S »Urania«, senere i 3 m. Sk. »Christian«, 3 m. Sk. »Olga« o. a. Sejlskibe. 1911 ansat som Skibsfører i Sk. »Rotha«, derefter i 3 m. Sk. »Triton«, 3 m. Sk. »Nordstjernen«, M/S »Frida« og M/F »Jyden« paa Ruten Fredericia-Strib. 1935 Forretningsbestyrer for Det gjensidige Forsikringselskab »Danmark« i Fredericia.

Adr.: Egumvej 43, Fredericia.

HANSEN, Rasmus, f. 24. Juni 1899. Til Søs med forskellige Skibe. Styrmands- og Skibsførereksamen. Ansat som Styrmand i A. P. Møllers Rederi; p. t. M/T »Aase Mærsk«.

Adr.: Møllergade, Marstal.



HANSEN, Rasmus Esbensen, f. 5. Dec. 1897 paa Bogø. Søn af Tømrer J. Hansen og Hustru Maren, f. Rasmussen; g. 1933 m. Magda, f. Christensen. Til Søs 1912 med J. »Sandhammeren« af Vordingborg og andre danske Sejlskibe. Paa Navigationsskole

paa Bogø 1920, Styrmandseksamen 1921, Skibsførereksamen s. A., Styrmand 1923 i D. F. D. S. som 3. Styrmand i S/S »Dania«. 1927 2. Styrmand S/S »Olga«, 1937 1. Styrmand paa S/S »Kentucky«.

Adr.: Stakkesundet 6, København Ø.



HANSEN, Rasmus Jensen, f. 13. Nov. 1874 paa Strynø. Søn af Fiskehdl. Rasmus Hansen og Hustru Hanne, f. Jensen; g. 1907 m. Martine, f. Jensen. Til Søs 1889 med Gl. »Anna«, Gl. »Brødrenes Minde«, Sk. »Niclas«, 3 m. Sk. »Hermod«, Bk. »Kronprinsesse Louise« o. a. Paa Navigationsskole i Svendborg 1898, Styrmandseksamen 1899; ansat som Styrmand s. A. i Sk. »Skirner«, 3 m. Sk. »Helge«, Skbg. »Martha« o. a. Derefter 3 m. Sk. »Chr. Rasmussen«. Indtraadt i Toldvæsenet 1906.

Adr.: Nykøbing Sj.

HANSEN, Rasmus Fabricius, f. 4. Okt. 1896 i Marstal. Søn af Skibsfører Laurids Hansen, Marstal; g. m. Ellen, f. Folmer. Til Søs, sejlet med forskellige Skibe, Styrmandseksamen fra Marstal Navigationsskole, Skibsfører i D/S »Samsø«; p. t. Fører af S/S »Nordby«, samme Rederi.
 Adr.: Møllergade 6, Marstal.

HANSEN, Rasmus Julius, f. 14. Dec. 1875 i Troense. Søn af Skibsfører J. Hansen og Hustru Nielsine, f. Gammelgaard. Til Søs 1890 med Sk. »Luna« af Troense; senere andre danske Sejlskibe. Paa Navigations-skole i Svendborg 1894. Styrmandseks-



amen 1. Del 1895, 2. Del 1897. Til Orlogs 1896. Matros i S/S »Fyen«, senere Aspirant i D. F. D. S. 1898 3. Styrmand i S/S »Gallia«. 1910—12 Skibsfører i D. F. D. S., derefter D/S »Hafnia«s S/S »Kotonia«, blev 1913 overtaget af D/S »Norden«, sejlede fra 1913—25 i forskellige af Selskabets Skibe, S/S »Sarmatia« i 11 Aar.
 Adr.: Troense, Taasinge.

HANSEN, Rasmus Nielsen, f. 16. Juli 1892 i Marstal Landsogn. Søn af Fiskehandler Jørgen Hansen; g. 1923 m. Iris Amalie Sundqvist. Til Søs 1907 med 3 m. Sk. »Jørgen Olsen«, derefter Sk. »Noah«, 3 m. Sk. »Ingolf«, 3 m. Sk. »Harris« o. a. Paa Navigati-onsskole i Marstal 1919, Styrmandseksamen 1922; ansat som Styrmand s. A. i 3 m. Sk. »Harris« af Marstal.

Adr.: Pæregaardsstr. 5, Marstal.

HANSEN, Rasmus Peter Heinrich, f. 8. Aug. 1872 i Marstal. Søn af Drejer Peter Hansen og Hustru Kirstine, f. Fabricius; g. 1896 m. Marie, f. Andersen. Til Søs 1887 med Skonnerter fra Marstal. Paa Navigationsskole 1891, Styrmandseksamen 1. og 2.



Del 1892, Styrmand s. A. i Sejlskibe fra Marstal. Fører af S/S »Energi«. Skibsfører 1903 med 3 m. Sk. »Vera«, senere Sk. »Luberga« af Aarhus, Bk. »Per Ullan« af København og andre danske Sejlskibe, p. t. Fører af Billedhugger Jarl's Lystyacht »Atlantide« af Cannes.
 Adr.: Reberbanen, Marstal.

HANSEN, Rasmus Tøsing, f. 29. Okt. 1866 paa Strynø. Søn af Sømand Claus Hansen; g. 1889 m. Stine, f. Petersen. Til Søs 1880 med Sk. »Eros«, senere Skbg. »Amor«, Sk. »Aurora«, Sk. »Marie« o. fl. a. Paa Navigati-onsskole i Rudkøbing 1888. Styrmandseksamen 1. og 2. Del s. A., Styrmand 1889 i Sk. »Gefion«, senere med Sk. »Familien« af Køge, Skbg. »Dorthea« (paa Vestindien) m. fl. a. Skibsfører 1901 i Skbg. »Martha« af Svendborg, p. t. Fisker paa Strynø. Forliste med Sk. »Aurora« ved Skagen 1887.



Adr.: Strynø.

HANSEN, S. M. Til Søs med forskellige Skibe. Styrmands- og Skibsførereksamen.

Adr.: Nordby, Fanø.

HANSEN, Reinols, f. 5. Juli 1892 i Ørslev, Præstø Amt. Søn af Arbejdsmand Niels Hansen, Ørslev; g. 1932 m. Harriet, f. Jensen, Svendborg. Til Søs 1907 med Sk. fra Bogø, senere i Grønlandske Handels forskellige Skibe, bl. a. Bk. »Nordlyset«, Bk. »Ceres«,



derefter amerikanske Sejlskibe og norsk Fsb. »Rajore«. Paa Navigationsskole paa Bogø 1920, Styrmandseksamen 1921, Skibsførereksamen 1933 fra Svendborg Navigationsskole; ansat som Styrmand 1921 i A. P. Møllers Rederi. Skibsfører 1936 i A. P. Møllers S/S »Laura Mærsk«, S/S »Vibeke Mærsk«; p. t. Fører af M/T »Aase Mærsk«. Til Orlogs 1915 paa Orlogsværftet. Sejlet under hele Krigen paa Farezonen uden Torpedering.

Adr.: Graaesvej 9, Svendborg.

HANSEN, Skjold Aage, f. 9. Dec. 1904 i Eskær, Troense. Søn af Skibsfører R. Hansen; g. 1936 m. Erna, f. Hansen. Til Søs 1923 med 4 m. Sk. »Richard«, 3 m. Sk. »P. Rasmussen«, 4 m. Sk. »Dronning Dagmar«, S/S »Petrolea« og flere andre. Paa Navigationsskole i Svendborg 1933. Styrmandseksamen 1935. Skibsførereksamen 1936. Styrmand 1936 i J. Lauritzens Rederi; p. t. i S/S »Sessa«.



Adr.: Rødbyvej, Thurø.

HANSEN, Svend E. Til Søs med forskellige Skibe. Styrmands- og Skibsførereksamen.

Adr.: Baagøes Allé 18, Svendborg.

HANSEN, Svend Aage Axel Anton, f. 20. Marts 1907 i København. Søn af Fyrbøder Fritz Hansen. Til Søs 1921 med danske Sejlskibe. Paa Navigationsskole i København 1932, Styrmands- og Skibsførereksamen 1933; ansat som Styrmand 1934 i



D/S »Motortramp«, 2. Styrmand 1935; p. t. ansat i M/S »Lundby«. Radioeksamen 1934.

Adr.: Hastingsvej 47, København S.

HANSEN, Svend Eilert, f. 22. Juni 1906 i København. Søn af Maskinmester E. Hansen og Hustru Marie, f. Frænckel; g. 1932 m. Gertrud, f. Holm. Til Søs 1921 med S/S »Robert Mærsk«, derefter danske Sejlskibe paa Langfart. Paa Navigationsskole i København 1927. Styrmandseksamen 1929, Radiotelegrafist s. A., Skibsførereksamen 1932. Styrmand 1930 i Holm & Wonsilds Rederi paa S/S »Gautatyr« som 2. Styrmand og Telegrafist. 1931 i D/S Torms S/S »Freya«. 1932 i J. Lauritzens Rederi som 2. Styrmand og Telegrafist paa S/S »Johanne«, S/S »Grethe« og fl. a. 1935 i De danske Sukkerfabrikker som Styrmand i S/S »Karl«.



Adr.: Parkstykket 6, København Brønshøj.

HANSEN, Tage, f. 18. Okt. 1897 i Lyngby. Søn af Trafikassistent H. P. S. Hansen, Klampenborg; g. 1922 m. Annina, f. Gundersen, Fanø. Til Søs 1913 med Skoleskibet »Viking«, senere med norske Fuldskibe og S/S »Markersdal« af

Rødbyhavn. Paa Navigationsskole i Nordby, Fanø, 1917, Styrmands- og Skibsførereksamen 1919, Styrmand 1921 i Marius Niensens S/S »Lilly« og andre af Rederiets Skibe. 1925 ansat i D/S »Vesterhavet« i S/S »Dagmar« og andre af Selskabets Skibe, 1928 ved Toldvæsenet i Aalborg. Forlist med norsk Lgt. i Nordsøen 1916. Torpederet med S/S »Markersdal« i Kanalen 1917.

Adr.: Max Heniusvej 14, Aalborg.

HANSEN, Svend Holm, f. 23. Juli 1897 i Vordingborg. Søn af Fisker Alexander Hansen; g. 1928 m. Rosa, f. Hansen fra Bogø. Til Søs 1912, ca. 3 Aar med forskellige Sejlskibe af Thurø: Sk. »Hans Ditlev«, Sk. »Casper«, 3 m. Sk. »Elisabeth« og russisk



3 m. Sk. »Effrosine«. Paa Navigationsskole paa Bogø 1920, Styrmandseksamen 1922. Ansat som Styrmand 1922 i Rederiet Marius Nielsen & Søn (S/S »Ulla«); gik i Land 1927 og blev Fiskehandler i Vordingborg.

Adr.: Østervej 15, Vordingborg.

HANSEN, Svend Osmund, f. 6. Jan. 1893 i Helsingør. Søn af Carl Edouard Hansen; g. 1925 m. Erna Alice, f. Engelsen. Til Søs 1907 m. Skoleskibet »Georg Stage«, senere med udenlandske Sejlskibe. Paa Navigationsskole paa Bogø 1916. Styrmandseksamen 1917, Styrmand s. A. i D/S »Vendila«s



1917, Styrmand s. A. i D/S »Vendila«s

Navigationernes Bog

S/S »Alfred Hage«, senere i andre af Rederiets Skibe, sidst i S/S »Henry Tegner«. 1921 ansat som Lods i Helsingør. Forflyttet til Korsør 1926.

Adr.: Sylowsvej 49, Korsør.

HANSEN, Søren, f. 12. Aug. 1876 paa Hjarnø.



Søn af Lods Søren Hansen; g. 1903 m. Emma Louisa, f. Nielsen. Til Søs 1891 med Skbg. »Elise Høy« af Horsens. Paa Navigationsskole paa Bogø 1896. Styrmandseksamen 1897. Styrmand 1898 i C. K. Hansens Rederi. Ansat som Lods ved Horsens Lodseri 1904. Nu Lodsformand ved samme Lodseri. DM.

Ansat som Lods ved Horsens Lodseri 1904. Nu Lodsformand ved samme Lodseri. DM.

Adr.: Strandgade 4, Horsens.

HANSEN, Th. E., f. 20. Aug. 1889 i Marstal.



Søn af Borgmester, fhv. Navigationsskolebestyrer F. Hansen, Marstal; g. 1915 m. Karen, f. Bager, Marstal. Til Søs 1904 med 3 m. Sk. »Valkyrien« af Marstal, senere 3 m. Sk. »Thor« af Marstal og fl. a. Paa Navigationsskole i Marstal 1909, Styrmandseksamen 1. og 2. Del 1910. Styrmand 1910 i 3 m. Sk. »Danax«, senere i 3 m. Sk. »Svanen«. Skibsfører 1914 i 3 m. Sk. »L. J. Bager« o. a., 1918 3 m. Sk. »Merkur«, Marstal. Gik i Land 1926 og driver nu Købmandsforretning i Kolding. Til Orlogs paa Reservekadetskolen. Byrådsmedlem siden 1937.

Søn af Borgmester, fhv. Navigationsskolebestyrer F. Hansen, Marstal; g. 1915 m. Karen, f. Bager, Marstal. Til Søs 1904 med 3 m. Sk. »Valkyrien« af Marstal, senere 3 m. Sk. »Thor« af Marstal og fl. a. Paa Navigationsskole i Marstal 1909, Styrmandseksamen 1. og 2. Del 1910. Styrmand 1910 i 3 m. Sk. »Danax«, senere i 3 m. Sk. »Svanen«. Skibsfører 1914 i 3 m. Sk. »L. J. Bager« o. a., 1918 3 m. Sk. »Merkur«, Marstal. Gik i Land 1926 og driver nu Købmandsforretning i Kolding. Til Orlogs paa Reservekadetskolen. Byrådsmedlem siden 1937.

Adr.: Dybbølvej 1, Kolding.

HANSEN, Th. P. Til Søs med forskellige Skibe. Styrmandseksamen 1. og 2. Del. Sejlet som Styrmand og Skibsfører i A. P. Møllers forskellige Skibe; p. t. Fører af M/S »Gudrun Mærsk«.

Adr.: Øresundsvej 49, København S.

HANSEN, Theodor Abildgaard, f. 18. Feb. 1907



i Marstal. Søn af Lærer T. Abildgaard Hansen, Marstal; g. 1937 m. Jenny, f. Kirkegaard, Lemvig. Til Søs 1924 med 3 m. Sk. »Sine« af Marstal; senere S/S »Emanuel«, S/S »Kirsten Mærsk« og S/S »Cornelia

Mærsk«. Paa Navigationsskole i Marstal 1929, Styrmandseksamen 1931, Skibsførereksamen 1932, Styrmand 1932 i D/S »Vesterhavet« S/S »Betty«, 1933 i D. F. D. S. i S/S »Ivar«, 1935 ansat som Styrmand i Redningsdamperen »Vestkysten«, 1937 Styrmand i Fiskerikontrolskibet »Falken« af Nyborg.

Adr.: Birkevej 1, Nyborg.

HANSEN, Thorvald, f. 5. Juni 1886 paa Thurø.



Søn af Skibsreder H. A. Hansen og Hustru Petrine, f. Petersen; g. 1910 m. Yelva, f. Hansen. Til Søs 1905 med Sk. »Rossing« af Thurø, senere med andre danske Sejlskibe. Paa Navigations-skole i Svend-

borg 1910. Styrmandseksamen 1. og 2. Del s. A. S. A. Styrmand i Rederiet H. A. Hansen i 3 m. Sk. »Roma«, derefter 1914 Styrmand og senere Fører af S/S »Petrine Hansen« og andre af Re-

deriets Damp- og Sejlskibe. 1922 ansat i T. C. Christensens Rederi som Styrmand og senere Fører af S/S »Østen«. 1935 Fører af Ove Skous S/S »Jytte«.

Adr.: Thurø.

HANSEN, Thorvald Johannes, f. 19. Sep. 1909



paa Bogø. Søn af Skibsfører Chr. Th. Hansen, Bogø; g. 1935 m. Ella Martini, f. Caspersen. Til Søs 1924 m. Gl. »Harry«, derefter 3 m. Sk. »Carl«, S/S »Kirsten«, Skbg. »Ruth« o. fl. a. Paa

Navigationsskole i Marstal 1930. Styrmandseksamen 1931. Skibsførereksamen 1932, Styrmand 1933 i D/S »Norden« i M/S »Nordhavet«, senere i S/S »Norden« og S/S »Phoenix«, p. t. Styrmand i Assens-Aarø Sund Færgeren »Sønderjylland«.

Adr.: St. Jørgensvej 32, Svendborg.

HANSEN, Valdemar, f. 25. Okt. 1907 i Kerte



Sogn, Odense Amt. Søn af Fabrikant H. Hansen, Faurskov Mølle; g. 1930 m. Ingrid, f. Jørgensen, Datter af J. Jørgensen, Strib. Til Søs 1924 med Gl. »Nicoline« af Assens, senere med Sk. »Svalen« af Aarø, Sk.

»Else« af Thurø og flere andre. Paa Navigations-skole i Svendborg 1929. Styrmands- og Skibsførereksamen 1931. Styrmand 1931 i J. Lauritzens Rederi; p. t. i S/S »Dagmar«.

Adr.: Kongebakken 3, 1., Svendborg.

HANSEN, Viggo, f. 21. Nov. 1908 paa Thurø.



Søn af Skibsfører Rudolf Hansen og Hustru Elna Hansen, Thurø. Til Søs 1923 med 3 m. Sk. »Ella Eff«, derefter 3 m. Sk. »Ruth«, M/Gl. »Gunnel« og M/S »Caroline Mærsk«. Udlært Sejlmager. Paa Navigationsskole

i Svendborg 1934, Styrmandseksamen 1936, Skibsførereksamen 1937, ansat som Styrmand s. A. i A. P. Møllers Rederi i S/S »Agnete Mærsk«, p. t. samme Skib.

Adr.: Det gamle Posthus, Thurø pr. Svendborg.

HANSEN, Viggo Ferdinand Bernholdt, f. 1. Sep.



1889. Søn af Maskinpasser L. Hansen og Hustru Karen Marie, f. Nielsen; g. 1911 m. Marie Christine, f. Nielsen. Til Søs 1904 m. norsk Sk. »Axel«, senere danske og fremmede Sejl- og Dampskibe. Paa Navigationsskole

i København 1909. Styrmandseksamen 1. og 2. Del 1910. Styrmand 1910 i Sk. »Emanuel« af Svendborg; senere i S/S »Mondal« af S/S »Atalanta«, 1912—14 Heckshers S/S »Eugenia«, derefter 1. Styrmand i Sk. »I. P. Justesen« 1914—15, Skibsfører 1915 i forskellige Nybygninger. 1918 Fører af Bk. »Sterna« af København. Modtaget Flidspræmie (1 Sekstant) ved Afgangen fra Navigationsskolen.

Adr.: Skyggelundsvej 17, København Valby.

HANSEN, Willfred Jacob, f. 29. Aug. 1915 i Marstal. Søn af Skibsfører Jacob Hansen. Til



Søs 1929 med 3 m. Sk. »Clytia«, senere 3 m. Sk. »Neptun«, 3 m. Sk. »Castor«, Bk. »Fuglen« o. m. a. Paa Navigationsskole i Marstal 1935, Styrmandseksamen 1936, Skibsførereksamen 1937, Tillægseksamen i

Radio 1938. Ansat som Styrmand i D/S »Myren«, p. t. S/S »Stal«. 1935 dekoreret med C. F. M.

Adr.: Hvitfeldtsvej 10, Marstal.

HARBECH, Peder Martin, f. 7. Dec. 1852 i



Faaborg. Søn af Sømand Franz Hansen Harbech, Faaborg; g. 1877 m. Cathrine, f. Harpsø, Faaborg. Til Søs 1868 i Sk. »Mmanuel« af Faaborg. Paa Navigationsskole paa Bogø 1872, Styrmandseksamen

s. A., Styrmand 1873 i Skbg. »Karen« af Fanø, senere med Puggaards Skibe paa Kinakysten og Sibirien. Gik i Land 1890 og er nu Fiskehandler. Strandet 1876 med Sk. »Anne Cecilie« af Faaborg paa Norges Kyst. Mistede Storrig i Nord-søen med Bg. »Marie« af København i 1880.

Adr.: Østerbrogade 3, Faaborg.

HARBOE, Peder Kristian Kristensen, f. 11. Feb. 1904 i Hansted. Søn af Fiskeeksportør K. K. Harboe, Hansted. Til Søs 1920 med Gl. »Najaden« af Aalborg; senere 3 m. Bkt. »Elisabeth« af Marstal, 3 m. Sk. »Alf« af Marstal og S/S »Agnete Mærsk«. Paa Navigationsskole i Aalborg 1928, Styrmandseksamen 1929, Skibsførereksamen 1930, Styrmand 1930 i Dansk Fransk D/S til 1935, nu i S/S »Mercur«, Damp-

skibsselskabet af 1925 A/S, Esbjerg, som fungerende Fører. Forlist 1924 med S/S »Vantoft« af Bergen i Bristolkanalen. Forlist med S/S »Slesvig« ved Kanadas Kyst 1935.

Adr.: Cort Adellersgade 24, Esbjerg.

HARBOE, Heinrich Holst, f. 10. April 1878 i Skanderup. Søn af



Sparekassebogholder H. Harboe; g. 1913 m. Anna Marie, f. Thorsen. Til Søs 1893 med Bk. »Clara« af Fanø. Paa Navigationsskole paa Fanø 1898. Styrmandseksamen 1. og 2. Del 1899.

Styrmand 1901 i Sejlskibe fra Fanø. 1905 i »Dansk Russisk« D/S, Skibsfører 1914 i S/S »Alexander Schukoff«; p. t. i Land. Modtog 1909 Guldur og Kæde som Belønning af den amerikanske Regering for Redning af 11 Mand fra Sk. »George Sturges«, der var forlist i det nordlige Atlanterhav. Under Verdenskrigen torpederet med S/S »Alexander Schukoff« 1917 og med S/S »Aurora«, D. F. D. S., samme Aar som Passager.

Adr.: Australiensvej 31, København Ø.

HARDT, Julius Chr. Peter, f. 25. Dec. 1857 i



Middelfart. Søn af Smedemester Aug. Hardt; g. 1894 m. Franciska, f. Petersen. Til Søs 1871 m. Sejlskib »Hans« fra Hamborg, derefter andre tyske Sejlskibe. Paa Navigationsskole i København 1882, Styr-

mandseksamen 1. og 2. Del s. A., Styrmands- aspirant i D. F. D. S. i S/S »Libau« 1883, 2.

Styrmand i S/S »Rap« s. A., derefter i S/S »Thy« 1885, 1. Styrmand 1890 i S/S »Bergenhushus«, Skibsfører 1901 i S/S »Vendsyssel«, senere i S/S »Store Bælt« og S/S »Baldur«, sidste Skib S/S »M. G. Melchior« fra 1906—22.

Adr.: Lindegaardsvej 17, Charlottenlund.

HARREBY, Erik, f. 22. Sep. 1913 i København.



Søn af statsaut. Revisor J. S. Harreby; g. 1936 m. Karen Marie Petersen. Til Søs 1929 med Skoleskibet »Georg Stage«, derefter 3 m. Sk. »Doris« og 3 m. Sk. »Dannebrog«. Paa Navigationsskole paa Fanø 1935,

Styrmands- og Skibsførereksamen 1936; ansat som Styrmand 1937 i D. F. D. S. i M/S »Vistula«, derefter M/S »Marocco«; p. t. S/S »Maryland«. Radioeksamen 1937.

Adr.: Sønderho, Fanø.

HARRIS, Bugge, f. 28. Okt. 1882 i Marstal. Søn



af Skibsfører W. A. Harris, Marstal; g. 1906 m. Anna, f. Hansen. Til Søs 1896 med Skbg. »Johanne«; senere Gl. »Dannebrog«, Skbg. »Genius«, Sk. »Ane Marie«, Sk. »Kirstine«. Paa Navigationsskole i Mar-

stal 1904, Styrmandseksamen 1905, 2. Del s. A. Ansat som Styrmand i Marstal Sk. »Mette«, senere 3 m. Sk. »Harris«, Sk. »Hjalmar«. Skibsfører 1913 i 3 m. Sk. »Harris«, senere 3 m. Sk. »Skandia«. Nuværende Skib 3 m. Sk. »Skandia«. Strandet med 3 m. Sk. »Harris« 1913 i den svenske Skærgaard. Optog to engelske Sømænd

paa Højde af Cadiz 1918 med 3 m. Sk. »Harris«; fik Anerkendelsesskrivelse og Pengesum tilsendt af det engelske Admiralitet i Gibraltar for udvist Konduite.

Adr.: Reberbanen, Marstal.

HARDER, Alfred, f. 25. April 1856. Til Søs med forskellige Sejlskibe. Styrmandseksamen 1. og 2. Del. Sejlet som Styrmand og Skibsfører i D. F. D. S. Gik i Land 1920.

Adr.: Lipkesgade 7, København Ø.

HARSBO, Anders, f. 16. Maj 1873 i Søby, Ærø.



Søn af Snedker H. Madsen og Hustru Anna, f. Andersen; g. 1902 m. Andrea, f. Kjølhede. Til Søs 1887 med Sk. »Anna« af Ærøskøbing, senere 3 m. Sk. »Ansgar« af Marstal. Paa Navigationsskole i Marstal

1896, Styrmandseksamen 1. og 2. Del 1897, Styrmand 1898 i Kf. »Libra« af Horsens. Førte 1. Rejse 1898 S/V »Hjalmar« af Nykøbing M., derefter 3 m. Sk. »Ansgar« 2 Aar, 1900 Skibsfører i Sk. »Hjalmar« af Nykøbing M., (Rederiet Clemens). Rejste 1902 til Holland og tilsaa Bygningen af 3 m. Sk. »St. Clemens«, førte denne i 9 Aar; førte efterhaanden flere af Rederiet »Clemens« Skibe, ialt i 17 Aar. Gik ind i Rederiet A/S »Limfjorden« og førte Bk. »Solheim« og Sk. »Bonovento«; sidstnævnte brændte 400 Sm. fra Colombo. 1918 Skibsinspektør for Rederiet til dets Ophør 1923, derefter Skibsinspektør i D/S »Uranus«, København, til 1925. Fører af S/S »Themes« 1926—27. Sidste Skib M/Gl. »Mondjek«.

Adr.: Bogholder Allé 14, Vanløse.

HARTUNG, W. R. Til Søs med forskellige Skibe. Styrmands- og Skibsførereksamen. Har sejlet som Styrmand i D/S Norden.

Bosat i New York.

HARTMANN, Ludvig George Bernhart Julius,



f. 27. Feb. 1892 i København. Søn af Skibsfører P. Hartmann. Til Søs 1906 m. Skoleskibet »Georg Stage« som Elev, senere med Skoleskibet »Viking«. Paa Navigationsskole i København 1911, Styrmandseksamen

1. Del 1912, 2. Del 1913, s. A. ansat som Styrmand i Rederiet Alf. Christensen, S/S »Dronning Olga«. Skibsfører 1922 i Dansk-Fransk D/S som Fører af S/S »Estland«, p. t. Fører af S/S »Lifland«.

Adr.: Australiensvej 29, København Ø.

HARTZ-RASMUSSEN, Willy Adolf Niels, f.



22. Okt. 1884 i Hasle, Bornholm. Søn af Uldhandler Niels Rasmussen og Hustru Julie Hartz; g. 1915 m. Ellen, f. Brockstedt. Til Søs 1902 med 3 m. Sk. »Fulvia« o. a. Paa Navigationsskole i Svendborg 1907,

Styrmandseksamen 1. og 2. Del 1908; ansat som Styrmand s. A. i forskellige Sejlskibe til 1910, derefter i C. K. Hansens Rederi og med 4 m. Bk. »Viking«. Skibsfører 1916 i Bk. »Albatros«, 1917 i S/S »Enigheden«. 1922 M/S »Marie« som 1. Styrmand; p. t. M/S »Bornholm«. MfDR. Forliste 1916 med Bk. »Albatros« paa Øen Cozumel i tropisk Cyklonstorm 70 Mil fra Land, alle blev reddet.

Adr.: Villa »Pax«, Ødis St.

HASSING POULSEN, Thomas, f. 3. Marts 1899 i Aalborg. Søn af Maskinpasser N. P. Poulsen; g. 1930. Til Søs 1913 med forskellige Sejlskibe.

skibe. Paa Navigationsskole i Aalborg 1917, 1918 Styrmandseksamen, Skibsførereksamen 1919; ansat som Styrmand 1919 i forskellige Sejlskibe, senere D/S »Pacific«, Afløsningsfører 1933 i S/S »Paris«. Gik i Land 1937 og er nu ansat som Forvalter ved Mammen & Dreschers Kornsilø i Aalborg.

Adr. Sjællandsgade 35, Aalborg.

HASTRUP, Aage, f. 4. Dec. 1866 i Kongens



Lyngby. Søn af Proprietær Harald S. Hastrup; g. 1899 m. Laura Marie, f. Poulsen. Til Søs 1883 m. Bk. »Gorm« af Vejle, derefter Bg. »Dronning Louise«, Bk. »John Franklin« og Bg. »Marie«, fra 1886 med

Sejlskibe fra Hamborg og Bremen, bl. a. »Prompt«, »Palmyra« og »Placilla«. Paa Navigationsskole i Nordby 1896, Styrmandseksamen 1. og 2. Del 1897; paa Frugtfart i 2½ Aar, i D/S »Urania« (Alfr. Christensen) i 4 Aar, i D/S »Myren« i 9 Aar, i D/S »Dania« i 11 Aar; sidste Skib S/S »Tovelik«. Gik i Land 1934. Forlist paa Skagen med Bk. »Gorm« af Vejle. Til Orlogs 1897—98. Torpederet 2 Gange under Verdenskrigen med Holm & Wonsilds Baade.

Adr.: Holbækgade 4, København Ø.

HAU, Christian, f. 31. Jan. 1899 i Holmslands



Klit. Søn af Strandkontrollør L. C. Andersen; g. 1928 m. Kristine, f. Sørensen. Til Søs 1916 m. danske, islandske, amerikanske og norske Sejl- og Dampskibe. Paa Navigationsskole 1921 i Svendborg, Styr-

mandseksamen 1922, Skibsførereksamen 1923. Styrmand 1924 i Em. Z. Svitzers Bjergningsentreprise i Middelhavstjenesten. 1929 Styrmand og Reservefører i Horsens D/S, 1931 ansat i Horsens Politi. 1916 Præliminæreksamen med 3 Sprog, 1924 Radiotelegrafisteksamen.

Adr.: Spangevej 21, Horsens.

HAUBIRK, Ejler, f. 27. Juli 1891 i Østbirk.



Til Søs 1906 med Skoleskibet »Georg Stage«. Paa Navigationsskole i København 1911. Styrmandseksamen 1. og 2. Del 1912. Understyrmand i Skoleskibet »Georg Stage« 1913. Reserveløjtnant i Marinen 1914

—17. Fyrassistent fra 1917—21. Fyrmester 1921; p. t. Fyrmester paa »Drogden«. Tilsynsførende paa Hirsholmene fra 1933—37.

Adr.: Drogden Fyr.

HAUBORG, Hjalmar Kristian Willy, f. 5. Jan.



1908 i København. Søn af Skomagermester A. Hauborg, Charlottenlund; g. 1930 m. Marie, f. Petersen, Hobro. Til Søs 1924 med Sk. »Eva«, senere 3 m. Sk. »Neptun«, Sk. »Eva« af Sverige og forskellige af Ø. K.s

Skibe. Paa Navigationsskole i København 1930, Styrmandseksamen 1931, Skibsførereksamen 1932, s. A. ansat som Styrmand i Rederiet A. P. Møller i forskellige Skibe; p. t. S/S »Sonja Mærsk«. Til Orlogs 1935.

Adr.: Kirkevej 2, København Charlottenlund.

HAUGESØ, Christian Raahauge, f. 23. Dec.



1906 i Marstal. Søn af Skibsfører Chr. H. Madsen, Marstal; g. 1936. Til Søs 1920 med 3 m. Sk. »Glo-ry«, senere S/S »Rho-ne«, 4 m. Sk. »Hau-kuur«, 4 m. Sk. »Hel-ga«, 3 m. Sk. »Fyl-la« og fl. Paa Navi-gationsskole i Mar-

stal 1931, Styrmandseksamen 1932, Skibsfører-eksamen 1933; s. A. Styrmand i A. P. Møllers Rederi i S/S »Leise Mærsk«, derefter i ameri-kansk S/S »Munlisto« og i S/S »Nordpol«. Se-ner i D/S »Torm« i S/S »Kirsten«; p. t. samme Skib. Til Orlogs 1933.

Adr.: Helgolandsgade 11, 4., København V.

HAUNSTRUP, Jess Vagn Ørum, f. 13. Aug.



1903 i Slangerup. Søn af Postmester M. K. Haunstrup og Hustru Elise, f. Ørum Petersen; g. 1930 m. Ingeborg Elisabeth, f. Hassa-ger. Til Søs 1920 m. Krydseren »Heim-dal« som frivillig Lærling; derefter

med Skoleskibet »København« og andre Sejl-skibe. Paa Navigationsskole i København 1926. Styrmandseksamen 1927. Skibsførereksamen 1928. Styrmand 1929 i D. F. D. S. som 3. Styr-mand i S/S »M. G. Melchior«. 1935 2. Styr-mand paa S/S »Jolanta«. Er nu Lods i Suezka-nalen.

Adr.: Stockflethsvej 7, København.

HAV, C. P., f. 12. Aug. 1872. Til Søs med for-skellige Sejlskibe. Styrmandseksamen 1. og 2.

Del. Sejlede som Styrmand og Skibsfører i D. F. D. S. Sidste Skib S/S »Uffe«.

Adr.: Jyllinge.

HAURE-PETERSEN, Hans Poul, f. 10. Feb.



1883 i Rønne. Søn af Sagfører Carl Pe-tersen, Rønne, Born-holm; g. 1907 m. Maja Lund, Datter af Dampskibsfører Carl Lund, Rønne. Til Søs 1897 med Sk. »Anna« af Has-le, derefter paa Fanø Sømandsskole, sene-

re forskellige Skibe fra Fanø samt tyske og en-gelske Sejlskibe. Paa Navigationsskole i Rønne 1901, Styrmandseksamen 1. Del s. A., 2. Del 1902; ansat som Styrmand i D. F. D. S. 1904, Understyrmand i Skoleskibet »Georg Stage« s. A., 2. Styrmand 1905, derefter Styrmand i D/S »Vulcan« og D/S »Frem«, Skibsfører 1910 i D/S »Scandia«, Schack Stenberg & Co., i S/S »Gulfaxe«; p. t. Dansk-Fransk D/S i M/S »Bornholm«. Forlist 1905 som 2. Styrmand i Skoleskibet »Georg Stage«. I 6 Aar Medlem af Den almindelige Danske Skibsførerforenings Be-styrelse.

Adr.: Skovgaardsvej 3, 3., København Or-drup.

HAURE-PETERSEN, Knud, f. 2. Juli 1885 i



Rønne. Søn af Niels Carl Haure-Petersen og Hustru Hansigne Andrea Christiane. Til Søs 1899 med Skoleskibet »Georg Stage«, derefter for-skellige engelske og norske Sejlskibe. Paa Navigationsskole 1902, Styrmands-

eksamen 1. og 2. Del; ansat som Understyrmand og Styrmand paa Skoleskibet »Georg Stage«, 1905 Styrmand i »D/S paa Bornholm af 1866«, Skibsfører 1913 i A/S »Skandia« S/S »Rimfaxe«, senere i Dansk-Fransk A/S; p. t. M/S »Normandiet«. MfæD. MfDR. for at redde en Georg Stage-Dreng. C.F.M. for Redning af Passager fra Bornholmerbaaden.

Adr.: Skovgaardsvej 3, Ordrup.

HAVN ERIKSEN, Rasmus, f. 10. Marts 1864 i Lundby, Taasinge. Søn af Skipper P. Eriksen; g. m. Anna Maria, f. Gerhardt. Til Søs 1878 m. Sk. »Fortuna« o. a. Paa Navigationsskole i Svendborg 1886, Styrmandseksamen 1887. Ansat som Styrmand s. A. i



»Anna« af Svendborg. Skibsfører 1893 i »Najaden«. Er gaaet i Land.

Adr.: Kildetoften 6, Faaborg.

HAY, Hans, f. 30. Juni 1863 i Marstal. Søn af Skibsfører Morten Hay; g. 1888 m. Cecilie, f. Fabricius. Til Søs 1878 m. J. »De tre Søkende« af Marstal. Paa Navigationsskole 1884. Styrmandseksamen s. A. Styrmand 1885 i Hans Christensens Rederi Sk. »Karen«.



Skibsfører 1890 i 3 m. Sk. »Hosanna«, 1902 Kv. »Skandia«, 1908 eget Skib Sk. »Duen«. Forliste 1880 med Sk. »Elisabeth« ved Bornholm. Senere med Sk. »Duen«. I Bestyrelsen for Søassuranceforeningen paa Ærø; Sørætsmedlem og Garant i Marstal Sparekasse.

Adr.: Markgade, Marstal.

HECKSHER, Mogens, f. 19. Juli 1903 paa Frederiksberg. Søn af Direktør Otto Hecksher; g. 1935 m. Karin Cornelius. Til Søs 1920 med Krydseren »Heimdal« som frivillig Lærling, 1921—25 m. Skoleskibet »København«. Paa Navigationsskole i Kø-



benhavn 1925, Styrmands- og Skibsførereksamen 1926; ansat som Styrmand 1927 i D. F. D. S., 1929 i Em. Z. Svitzers Bjergnings-Entreprise, 1932 i D/S »Hafnia«, 1935 i D/S »Alfred Christensen«. 1936 Stilling i Land hos Firma Petersen & Schou; 1938 Agenturleder og Inspektør i Forsikringsselskabet »Nye Danske af 1864«.

Adr.: Vesterbrogade 17, 3., København V.

HÉE, Tage Finnerup, f. 6. Feb. 1907 i Nøruplund pr. Trustrup. Søn af Proprietær P. Holm-Hée og Hustru Mariane, f. Finnerup. Til Søs 1925 med Skoleskibet »Georg Stage«, derefter forskellige Skibe af Marstal, bl. a. Sk. »Sif«. Paa Navigationsskole i



København 1931, Styrmandseksamen 1932, Skibsførereksamen 1933; ansat som Styrmand i D/S »Torm« i S/S »Thyra S.«, 1935 i. Styrmand i S/S »Tekla«; p. t. S/S »Agnete«.

Adr.: Sophus Schandorphsvej 7, Lyngby.

HEGELUND, Alf Børge, f. 15. Maj 1911 i Fredericia. Til Søs med forskellige Skibe. Styrmands- og Skibsførereksamen. Ansat som Styrmand i D/S »Orient«.

Adr.: Købmagergade 56, Fredericia.

HEJDE, Hans Nikolaj Hansen, f. 4. Okt. 1877



i Reersø ved Saks-købing. Søn af Skræddermester P. Hansen Hejde og Hustru Johanne, f. Andersen; g. 1911 m. Anna Margrethe, f. Clausen. Til Søs 1893 med Sk. »Pomona« af Skaarupør; senere dan-

ske og tyske Sejlskibe paa Langfart. Paa Navigationsskole paa Bogø 1905. Styrmandseksamen 1. Del 1905, 2. Del 1906, Styrmand 1906 i Dansk Russisk D/S i S/S »Wladimir Sawin« som 3. Styrmand, 1909 1. Styrmand i samme Skib, 1913 Skibsførerbevis. 1920 i D. F. D. S. som Styrmand i S/S »Newa«. 1929 Skibsfører i D. F. D. S. i S/S »Olav« Sidste Skib S/S »Brynhild« til 1936.

Adr.: Strindbergsvej 102, Valby.

HEIDE, Jens Andreas Sørensen, f. 18. Juli 1856



i Bjerregaard By. Søn af Landmand og Fisker S. Heide Iversen; g. 1905 m. Nielsine, f. Nielsen, Grindsted. Til Søs 1871 med Gl. »Juliane«, senere Gl. »Ane Margrethe«, Tj. »Varde«, S/S »Esbjerg«, Skbg.

»Meta« og andre danske og udenlandske Sejl- og Dampskibe. Paa Navigationsskole paa Fanø 1878, Styrmands- og Skibsførereksamen s. A.; ansat som Styrmand 1878 i Skbg. »Elise Høy« af Horsens, senere Sk. »Comersa«. Fiskede 2 Aar ved Island med engelsk Smakke, derefter 8 Aar fra Esbjerg. Ansat 1894 ved Esbjerg Lodseri. Tog sin Afsked 1921. Til Orlogs med Sk. »Diana« 1882. Forlist 1881 med Skbg. »Elise Høy« i Kattegat og samme Aar med Sk. »Comersa«

i Skagerak. Bjergede som Lods med Lodskutter-jolle 2 engelske Sømænd ved »Venezia«-Forliset og tilkendtes herfor Redningsmedalje.

Adr.: Havnegade 92, Esbjerg.

HEIEDE, Hans Kristian Jensen, f. 24. April 1874 i Masned-



sund. Søn af Konduktør Hans Jensen (Heiede); g. 1912 m. N. S. B. Falkenstrøm. Til Søs 1890 m. Toldkrydser Nr. 26, senere forskellige Sejlskibe. Paa Navigationsskole paa Bogø

1895; Styrmandseksamen 1. og 2. Del 1896; ansat som 2. Styrmand 1898 i L. H. Carl, 1. Styrmand 1904. Skibsfører 1914 i L. H. Carl til 1920; derefter i D. F. D. S. i S/S »Svend II«; sidst Fører af S/S »Hindsholm« 1937. Aftjente Værnepligt 1897 (Reserveløjtnant).

Adr.: Philip Schousvej 7, København F.

HEINDORN, Camillo, f. 4. Aug. 1893 i Kø-



benhavn. Søn af Dekorationsmaler A. Heindorn og Hustru Ida, f. Madsen; g. 1933 m. Kamma, f. Lassen. Til Søs 1908 med Skoleskibet »Viking« i ca. 3 Aar, senere med andre Sejl- og Dampskibe. Styr-

mands- og Skibsførereksamen fra Københavns Navigationsskole; ansat som Styrmand 1916 i Ø. K. i forskellige Skibe, 1924 Skibsfører i samme Selskab; p. t. M/S »Alsia«.

Adr.: Bøgevej 15, København Hell.

HEINESEN, Hans Fischer, f. 3. Sep. 1901 i



Klaksvig. Søn af Fisker Joen Heinesen; g. 1930 m. Esther, f. Nielsen, Datter af Murerm. N., Aalborg. Til Søs 1917 med Fkt. »Margrethe«. Deltog nogle Aar i Fiskeriet ved Færøerne og Island. Sejlede derefter nogle

Aar i Koffardifarten. Paa Navigationsskole i Aalborg 1924, Styrmandseksamen 1926, Skibsførereksamen paa Fanø Navigationsskole s. A., Styrmand 1927 i A/S Skipafelagid Föroyar, Thorshavn, 1927 ansat ved Navigationsvæsenet, 1930—33 studeret ved Polyteknisk Lærestanstalt i København. Gjort Tjeneste som Navigationslærer ved Navigationsskolerne i Svendborg, Marstal, Aalborg og København; p. t. Lærer ved Navigationsskolen i Marstal. Skudt ned af tysk U-Baad 1917 med Fkt. »Margrethe«.

Adr.: Niels Juelsgade 10, Marstal.

HEIN-NIELSEN, Eugen, f. 30. Juni 1885 i Frederiksborg. Søn af Garver Hein-



Nielsen; g. 1916 m. Ingeborg Amalie Marie, f. Walter. Til Søs 1899 med Skoleskibet »Georg Stage«, senere med flere danske og norske Sejlskibe. Paa Navigationsskole i

København 1906. Styrmandseksamen 1. Del 1907, 2. Del s. A.; ansat som Styrmand 1908 i D. F. D S; Skibsfører 1937 i S/S »Jolantha«, D. F. D. S.; p. t. i S/S »Seine«.

Adr.: Abel Cathrinesgade 16, 4., Københ. V.

HEISTERBERG, Fritz W. A., f. 18. Nov. 1885. Til Søs med forskellige Skibe. Styrmandseks-

amen 1. og 2. Del. Sejlet som Styrmand og Skibsfører i D/S »Orient«. Senere Anglo-Danish Shipping Co.; p. t. S/S »Johanne Justesen«.

Adr.: French-Bund No. 8, Shanghai.

HEINTZELMANN, Thomas, f. 18. Dec. 1886



paa Læsø. Søn af Skibsfører C. C. Heintzelmann og Hustru Johanne, f. Friis; g. 1912 m. Sofie Marie, f. Carl- sen, Læsø. Til Søs 1901 med Bk. »Ebb- ba« af Odense, der- efter 3 m. Sk. »Val- borg«, 3 m. Sk.

»Agent Petersen« og andre danske Sejlskibe. Paa Navigationsskole i Aalborg 1906, Styrmands- eksamen 1. Del s. A., 2. Del 1907; ansat som Styrmand 1910 i 3 m. Sk. »Ellen« af Thurø, derefter i Dansk-Russisk D/S i S/S »Wladimir Sawin« o. a., 1912—19 Skibsfører i S/S »Læsø«; p. t. Opsynsmand ved Redningsstationen Vester- øen, Læsø.

Adr.: Vesterhavn, Læsø.

HEJDE, Hans, f. 28. Maj 1913 i Saksøbing

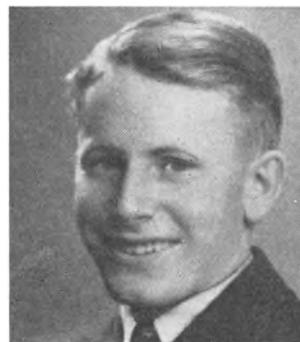

Landsogn. Søn af Skibsfører H. N. Hansen Hejde og Hustru Anna Mar- grethe, f. Clausen. Til Søs 1930 med S/S »Alabama« D. F. D. S.; senere M/Sk. »Sværdfi- sken«, Grønlands Handel, og med

»Gustav Holm« paa Lauge Koch's Ekspedition 1932. Radiotelegrafisteksamen 1935. Med S/S »Væring« af Aabenraa paa Hvidehavet som Telegrafist. Paa Navigationsskole i København 1936. Styrmands- og Skibsførereksamen 1937.

Styrmand i D. F. D. S. 1937. 3. Styrmand i S/S »Brynhild«.

Adr.: Strindbergsvej 102, København Valby.

HEJLSØ, Gunnar, f. 18. Feb. 1894 i Næstved.



Søn af Lærer V. A. Jensen, Næstved. Til Søs 1908 m. Skoleskibet »Viking«, senere med S/S »Samui«, S/S »Rhodesia« og M/S »Annam«. Paa Navigations-skole i København 1914. Styrmandseksamen 1. og

2. Del 1915. Styrmand s. A. i Holm & Wonsilds S/S »Absalon«. 1919 i D/S »Norden« i S/S »Sarmatia«. Skibsfører 1924 i D/S Pacifics S/S »Kronprins Frederik«, senere i S/S »Prins Knud«. Gik i Land 1936 og er nu Forretningsfører for Firmaet Georg Sørensen, Amaliegade 28. Til Orlogs med Kystforsvarsskibet »Skjold«. Reserveløjtnant 1918.

Adr.: Strandvej 99, København.

HEJLSØ, Vagn, f. 9. Nov. 1900 i Næstved. Søn



af Lærer V. Jensen og Hustru Cecilie, f. Lendrup; g. 1937 m. Ingeborg Marie, f. Olesen. Til Søs 1915 som frivillig Lærling med Krydseren »Geyser«, derefter med danske, norske, amerikanske og svenske Sejlskibe.

Paa Navigationsskole paa Bogø 1920. Styrmands- og Skibsførereksamen 1921, Styrmand 1922 i D/S »Norden«, S/S »Norden«. Sejlede derefter som Styrmand med forskellige af Rederiets Dampere, sidst som 3. Styrmand paa S/S »Nordsøen«, 1926 ansat i Ø. K. som 4. Styr-

mand i S/S »Lituania«, 1927 3., 1931 2. Styrmand i M/S »Panama«, 1. Styrmand 1936 paa M/S »Annam«, p. t. 1. Styrmand i M/S »Danmark«.

Adr.: Vesterbrogade 134, København V

HELLEBJERG, Kaj, f. 7. Jan. 1904. Søn af



Togfører N. C. Hellebjerg og Hustru Catrine, f. Nielsen; g. 1937 m. Clara, f. Jensen. Til Søs 1920 m. norsk Fsb. »Audny« af Oslo, senere danske Sejlskibe. Paa Navigationsskole i Aalborg 1925, Styrmandseksamen

1927, Skibsførereksamen paa Fanø Navigationsskole 1927; ansat som Styrmand 1929 i Rederiet A. P. Møller, først M/S »Nicoline Mærsk«; fra 1935 ansat i D/S »Orion«, S/S »Orion«. Radiotelegrafist 1928.

Adr.: Solvangsvej 2, Aalborg.

HELLESEN, Marius Emil Kristian, f. 9. Dec.



1881 i Svaneke. Søn af Pedel E. Helleesen; g. 1908 m. Thora Elisabeth Kofoed. Til Søs 1897 med Kt. »Skjold«, derefter forskellige danske og udenlandske Sejlskibe. Paa Navigationsskole i Rønne 1904. Styr-

mandseksamen 1. Del 1905, 2. Del 1906; Styrmand s. A. i Flindt, Drost & Co.s Rederi. Skibsfører 1912 i Flindt, Drost & Co.s Rederi som Fører af S/S »Flindt«, senere i S/S »Lilian Drost«. Torpederet i Nordsøen med sidstnævnte Skib 1915. Styrmand og senere Fører i A/S »Rødby Havn« til Selskabets Ophør. 1929 an-

sat som Lasteformand ved Hammerhavnen i A/S Møller & Handberg.

Adr.: Hammerhavnen pr. Sandvig.

HELLMANN HANSEN, Volmer Georg Henry, f. 12. Juli 1906 i Roskilde. Søn af Bestyrer C. H. Hansen og Hustru, f. Hellmann; g. 1935 m. Mary, f. Christensen, Løgstør. Til Søs 1920 med Bk. »Suzanne«, derefter med forskellige af Rederiet A. P. Møllers Skibe. Paa Navigationsskole i Svendborg 1930, Styrmandseksamen 1931, Skibsførereksamen 1932; ansat som Styrmand s. A. i A. P. Møllers Rederi i S/S »Arnold Mærsk«, senere S/S »Hulda Mærsk« og S/S »Gunvor Mærsk«, p. t. M/T »Marie Mærsk«.



Adr.: Kildehusvej 21, Roskilde.

HELMER, Aksel, f. 29. Maj 1895 i Sorø. Søn af Klosterforstander Anders Helmer, Sorø; g. 1923 m. Marie Lisbeth, f. Gylling. 1911—17 paa Søkadetskolen, derefter med Skoleskibet »Viking« og M/S »Fionia«. Styrmands- og Skibsførereksamen ved Af-



gang fra Kadetskolen 1917. 3. Styrmand paa Skoleskibet »Viking« 1920—21. Derefter Styrmand i D. F. D. S. i S/S »Hellig Olav« og S/S »Koldinghus«. 1923 Styrmand i Skoleskibet »Viking«, senere igen Styrmand i S/S »Hellig Olav« og derefter i forskellige af D. F. D. S.s Skibe; p. t. 1. Styrmand i M/S »Louisiana«.

Adr.: Middelfartsgade 4, København Ø.

HELM-PETERSEN, Knud Michael, f. 23. Aug.



1910 i København; g. 1936 m. Rachel, f. Nørregaard Andersen, Aarhus. Til Søs 1925 med S/S »Vidar«, senere med andre Damp- og Sejlskibe. Paa Navigationsskole i København 1931. Styrmands- og Skibsførereksamen 1932.

Ansat som Styrmand 1933 i Statskoleskibet »Danmark«. Fra 1. Januar 1936 ansat i det kinesiske Toldvæsens Krydsere.

Adr.: Chinese Maritime Customs, Hong Kong.

HEMMINGSEN, Jens Hagbard, f. 3. Sep. 1902 i København. Til Søs med forskellige Skibe. Paa Navigationsskole i København 1925, Styrmands- og Skibsførereksamen 1927. Ansat som Styrmand i Ø.K.

Adr.: Frøbelsallé 5, København F.

HENDRICH, Otto Paul, f. 6. Marts 1886 i Nordby, Fanø. Søn af Slagtermester A. Hendrich og Hustru Andrea, f. Hansen; g. m. Marie, f. Mortensen. Til Søs 1900 med Bk. »Prins Valdemar« af Fanø, derefter svensk Bk. »Hildur«, Bk. »Havila« af Fanø og forskellige tyske Sejlskibe paa Langfart. Paa Navigationsskole paa Fanø 1907, Styrmandseksamen 1. og 2. Del 1908; ansat som Styrmand 1910 i D/S »Gorm« i S/S »Dan«, tog engelsk Styrmandseksamen 1911 og sejlede som Styrmand og Fører i engelske Sejlskibe paa Langfart, bl. a. 3 m. Sk. »Perceverance«. 1920 Styrmand i 4 m. Sk. »Richard« af Svendborg, senere 4 m. Sk. »Sigrid«, 1930 Skibsfører i samme Skib, 1932 Styrmand i D/S »Progress« i S/S »Henry Tegner« og S/S »Bertha«, 1935 Styrmand i D/S »Hetland« i S/S »Gudena«. Torpederet 5 Gange under Krigen under Transport af Ammunition mellem England og Frankrig.

Adr.: Klosterstræde 18, København K.

HENGST, K. K. Soelbjerg, f. 10. Dec. 1909. Til Søs med forskellige Skibe. Styrmands- og Skibsførereksamen. Har sejlet som Styrmand i Ø.K.

Adr.: Hersegade 2, Roskilde.

HENNINGSEN, Emil Alfred, f. 20. Feb. 1900 i Troense. Søn af Skibsfører A. Henningsen og Hustru Hansigne, f. Dennig; g. 1925 m. Anna, f. Munk. Til Søs 1914 med 3 m. Sk. »Skjold« af Troense, senere danske Sejlskibe og Dampere. Paa Navigationsskole i Svendborg 1920, Styrmandseksamen 1921 Skibsførereksamen 1922; ansat som 3. Styrmand 1923 i D. F. D. S.s S/S »Aalborghus«, derefter fung. 2. Styrmand i S/S »Saga«, 1926 Ansættelse ved Toldvæsenet i København.

Adr.: Vognmandsmarken 74, 2., Københ. Ø.

HENNINGSEN, Paul Johann, f. 30. Maj 1884 i Pellworm. Søn af Snedker Joh. Henningsen og Hustru Margrethe; g. 1913 m. Frida Henningsen. Til Søs 1901 med Gl. »Johanna« af Føhr, senere med forskellige tyske Sejlskibe. Paa Navigationsskole i Flens-

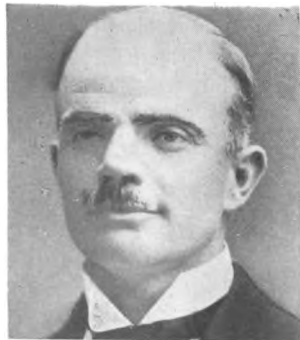

borg 1909, Styrmandseksamen s. A., Skibsførereksamen 1912; ansat som Styrmand 1909 i S/S »Quinta« af Flensborg til 1911. 1920 i Rederiet »Progress« i S/S »Fylla«. Fra 1937 Skibsfører i Jens Petersens Rederi, Haderslev, i S/S »Aarø«. Under Verdenskrigen paa Østfronten.

Adr.: Rinkenæs, Sønderjylland.

HENRICHSEN, T. K. Til Søs med forskellige Skibe. Styrmands- og Skibsførereksamen. Har sejlet som Styrmand i D/S »Vesterhavet«.

HENRICHSEN, Arild, f. 7. April 1907 i Skel-



skør. Søn af Overlærer H. K. Henrichsen; g. 1935 m. Ingrid Johanne, f. Larsen, Svendborg. Til Søs 1925 med »Georg Stage«, senere danske Sejlskibe og i Rederi A. P. Møller. Paa Navigationsskole 1930

i Svendborg, Styrmands- og Skibsførereksamen 1931, Radioeksamen 1932, aftj. Værnepligt 1932 i Torpedobaaden »Sælen«, ansat som Styrmand 1932 i Rederi »Torm«, Dec. 1932 i Rederi A. P. Møller, M/T »Anglo Mærsk«, senere M/S »Nora Mærsk«, S/S »Emilia Mærsk«, p. t. S/S »Johannes Mærsk«.

Adr.: Munkegaarden 1, 3., Svendborg.

HENRIKSEN, Andreas, f. 23. Sep. 1873 i Stenstrup. Søn af Snedkermester M. Henriksen og Hustru Stine, f. Clausen; g. 1909 m. Clara, f. Sandberg Hansen. Til Søs 1891 med forskellige Sejlskibe. Paa Navigationsskole i Svendborg, Styrmandseksamen 1. og 2. Del. Derefter ansat som Styrmand i D. F. D. S. 1934 Skibsfører i samme Selskab, bl. a. i S/S »Thyra«; p. t. S/S »Broholm«.

Adr.: Poppelvang 12, Kastrup.

HENRIKSEN, Ejner Clemmen, f. 6. Okt. 1901 paa Thurø. Søn af Skibsfører C. M.



Henriksen og Hustru Jørgine, f. Jensen; g. 1932 m. Gudrun, f. Nielsen. Til Søs 1916 m. Sk. »Kristian« af Thurø, senere med andre danske Sejlskibe. Paa Navigationssko-

le i Svendborg 1924, Styrmands- og Skibsførereksamen 1925; ansat som 2. Styrmand 1926 i T. C. Christensens D/S, S/S »Odde-sund«, derefter i D/S »Vesterhavet«, 2. Styrmand i S/S »Dagmar«. 1928 ansat i A. P. Møllers Rederi som 3. Styrmand i S/S »Jessie Mærsk«, 2. Styrmand i S/S »Hertha Mærsk«, 1. Styrmand 1936 i S/S »Cornelia Mærsk«, p. t. 1. Styrmand i S/S »Robert Mærsk«.

Adr.: Thurø pr. Svendborg.

HENRIKSEN, Erik, f. 10. Maj 1905 i Langø pr.



Koppel. Søn af afd. Fiskeeksportør Axel Henriksen, Langø. Til Søs med Sk. »Philip« af Thurø, senere med Sk. »Falken« og andre Sejlskibe og Dampere, bl. a. m. D. D. P. A. S.s S/S »Skandia«, da den forliste ved

Amerika. Paa Navigationsskole i Svendborg 1931, Styrmandseksamen 1933, Skibsførereksamen 1934; ansat som Styrmand s. A. i Holm & Wonsilds Rederi, p. t. i M/S »Asbjørn«.

Adr.: Holm & Wonsild, Amaliegade 36, København K.

HENRIKSEN, Hans, f. 3. Nov. 1879 paa Sjælland. Søn af Skovfoged M. Henriksen og Hustru Sophie, f. Olsdatter; g. 1907 m. Anna, f. Hansen. Til Søs 1893 med Jagtkvasen »Linden« af Vordingborg og senere store danske og engelske Sejlskibe, bl. a. Skbg. »Svanen« og »Fuglen« af Marstal. Paa Navigationsskole i København 1904. Styrmandseksamen 1. og 2. Del 1905. 2. Styrmand 1907 i D. F. D. S. i S/S »Maja«. 1. Styrmand 1914 i S/S »Ulvsund«; 1. Styrmand i S/S »Cimbria«, S/S »M. G. Melchior«; senere fung. Fører i S/S »København«, i S/S »Harald« til 1934.

Adr.: »Det hvide Hus«, Espergærde.

HENRIKSEN, Hans Christian, f. 29. Sept.



1870 i Marstal. Søn af Skibsfører C. Henriksen, Marstal; g. 1916 m. Gertrud, f. Rasmussen, Ommel. Til Søs 1885 med J. »Thora Johanne«, derefter Gl. »Agnes«, Sk. »Clara«, Sk. »Fylla«, Skbg. »Ane« og 3 m. Sk.

»Christian IX«. Paa Navigationsskole i Marstal 1891, Styrmandseksamen 1. og 2. Del 1892; ansat som Styrmand 1893 i Skonnert af Marstal, Skibsfører 1897 i J. »Thora Johanne«, senere Gl. »Agnes«. Gik i Land 1913. Til Orlogs 1892 med Korvetten »Dagmar«, senere Krydseren »Hekla«.

Adr.: Herluf Trollesgade 2, Marstal.

HENRIKSEN, Hans Henrik, f. 13. Dec. 1911 i



Nørre Snede. Søn af Laurits Henriksen. Til Søs 1930 med M/Gl. »Margrethe«, derefter forskellige danske Sejl- og Dampskibe. Paa Navigationsskole i København 1935, Styrmandseksamen 1936, Skibsførereksamen 1937. Til Orlogs 1937 med Inspektions-skibet »Islands Falk« ved Færøerne og i Nord-søen.

Adr.: Holbergsgade 11, 2., København K.

Adr.: Holbergsgade 11, 2., København K.

HENRIKSEN, H. P., f. 1. Sep. 1894 paa Thurø. Søn af Skibsfører C. M. Henriksen, Thurø; g. 1922 m. Marie, f. Hansen, Thurø. Til Søs 1908 med Sk. »Concordia«, senere Sk. »Roma« og Sk. »Galathea«. Paa Navigations-skole i Svendborg 1916. Styrmandseksamen

1917. Skibsførereksamen 1917. Til Orlogs med Krydseren »Heimdal« 1917. Styrmand 1918 i 3 m. Sk. »N. J. Nielsen«, senere i Sk. »Concordia« 1927. Forretning paa Thurø. Forlist med Sk. »Concordia« i den irske Kanal 1926.

Adr.: Købmand H. P. Henriksen, Thurø.

HENRIKSEN, Henrik, f. 29. Dec. 1863 i Er-ritsø pr. Fredericia. Søn af Landmand Søren Henriksen; g. 1893 m. Karen Eli-sebeth, f. Augustsen. Til Søs 1879 med svensk Bk. »Mary Ann« fra Fredericia til U. S. A. Senere med andre Sejlskibe. Paa Navigationssko-



le i Fredericia 1886, Styrmandseksamen 1887. Styrmand s. A. i forskellige Sejlskibe fra Horsens og Odense. 1892 1. Styrmand i S/S »Ajax« af Helsingør. 1893 ansat i Krydstoldvæsenet. Over-gik 1896 til Landtoldvæsenet ved Aalborg Told-sted. Forflyttedes 1901 til Mariager som Told-assistent. Gjort Tjeneste i denne Stilling til 1933. Medlem af Søretten i Mariager.

Adr.: Mariager.

HENRIKSEN, Henrik Klausen, f. 23. Sep. 1873 i Marstal. Søn af Skibsfører Claus Henriksen; g. 1899 m. Kathrina, f. Jes-sen, Broager. Til Søs 1887 med J. »Thora Johanne«, derefter Sk. »Avan-ce«, Sk. »Fylla«, tysk 5 m. Fsb. »Preussen« o. a.



Paa Navigationsskole i Marstal, Styrmandseksa-men 1. Del 1891, 2. Del 1892; ansat som Styr-mand 1894 i 3 m. Sk. »Elna« af Marstal, senere

3 m. Skbg. »Norden« og 3 m. Sk. »Emanuel«; 1899 i D. S. B. ved Sallingsundoverfarten, senere ved Storebæltsoverfarten; 1919 Skibsfører ved Masnedsundoverfarten; siden 1929 ved Store-bæltsoverfarten som Fører af D/F »Nyborg«. Til Orlogs 1894 med Krydseren »Hekla«. Optog 1893 med 5 m. Fsb. »Preussen« ved Cap Horn skibbrudent Mandskab fra engelsk Fsb. »Gear-lock«.

Adr.: Suhrsvej 18, Korsør.

HENRIKSEN, Jørgen Thomsen, f. 20. Marts 1887 paa Strynø. Søn af Fisker Ras-mus Tøsing Henrik-sen; g. 1912 m. Barbara, f. Hansen, Strynø. Til Søs 1902 med Sk. »Kristine« af Thurø; senere Sk. »Irene« af Mar-stal og andre Sejl-skibe. Paa Naviga-tionsskole i Marstal 1908. Styrmandseksamen 1. og 2. Del 1909, Styrmand 1909 i 3 m. Sk. »Søstrene« af Marstal, derefter 3 m. Sk. »Mer-kur« af Marstal. Skibsfører 1915 i Sk. »Kaspar«, senere 3 m. Sk. »Niels« af Rudkøbing. 1916 Styr-mand i 4 m. M/Sk. »Nykøbing« af Nykøbing M.



Adr.: Strynø.

HENRIKSEN, Lauritz Christian, f. 8. Marts 1882 i Rønne. Søn af afdøde Havnefoged Henriksen. Til Søs 1896 med Sk. »Zephyr« af Røn-ne og med andre Sejlskibe til 1906, derefter med Damp-skibe til 1907. Paa Navigationsskole i Rønne s. A., Styr-mandseksamen 1. Del s. A. fra Skolen i Nord-by, 2. Del 1908 fra Navigationsskolen paa Bogø.



Ansæt som Styrmand 1908 i D/S »Vendila« i S/S »M. G. Petersen«, derefter i Ø. K. i S/S »Sibirien«, senere i D/S »Torm« i forskellige Skibe og var ansæt der til 1935. Maatte da forlade Søen grundet paa svigtende Synsevne. Sidste Skib S/S »Ragnhild«, D/S »Torm«. Bestyrelsesmedlem i Skibsførerforeningen i 6 Aar.

Adr.: Lygtestræde 1, Rønne.

HENRIKSEN, Magnus, f. 16. Sep. 1898 paa



Thurø. Søn af Kaptajn C. M. Henriksen; g. 1924 m. Paula Marie, f. Jensen. Til Søs 1915 m. 3 m. Sk. »Concordia«. Paa Navigationsskole i Svendborg 1919, Styrmandseksamen 1920, Skibsførereksamen 1921;

Styrmand 1923 i J. Lauritzens D/S, Skibsfører 1932 i S/S »Nerma«, p. t. Fører af S/S »Inger«.

Adr.: Thurø pr. Svendborg.

HENRIKSEN, Peter Clement, f. 20. Juni 1870 i



Nakskov. Søn af Vejinspektør Lars Henriksen og Hustru Karen Johanne, f. Rasmussen; g. 1896 m. Thora Hansine, f. Nielsen. Til Søs 1884 m. S/S »Kronen« af Nykøbing F., derefter Sk. »Anna Christine« af Svendborg. Paa Navigationsskole paa

Bogø 1890, Styrmandseksamen 1. Del s. A., 2. Del 1891, 2. Styrmand 1895 i D. F. D. S. i S/S »Baldur«, 1. Styrmand i S/S »Aurora«, 1899 Skibsfører, 1912 i S/S »Bogø«; 1918 Fører af S/S »Saga«. Torpederet med S/S »Perm« 1917.

Adr.: Ingolfs Alle 16, København S.

HENRIKSEN, Sofus Karl, f. 30. Okt. 1879 i



Marstal. Søn af Skipper Klaus Henriksen; g. 1907 m. Claudia, f. Boye. Til Søs 1894 med J. »Thora Johanne« af Marstal. Paa Navigationsskole i Marstal 1899, Styrmandseksamen 1. Del s. A., 2. Del

1903, 2. Styrmand 1899 i 3 m. Sk. »Franz« af Fanø, derefter i Bk. »Ingeborg« af Odense. Skibsfører 1908 i S/S »Grenen« af København i Rutefart. 1924 i D/S »Norden« med S/S »Nordlys«. Gaet i Land 1928 af Helbredshensyn.

Adr.: Møllevejen, Marstal.

HENSÉ, Edouard Adolph Emil, f. 30. Nov. 1892 i København. Søn af Distriktsforstander Emil Hensé og Hustru Sophie, f. Christensen; g. 1917 m. Sigrid, f. Ramshart-Lindegaard. Til Søs med forskellige Sejl- og Dampskibe, Styrmandseksamen 1. og 2. Del, Reserveløjtnant 1915, Kaptajnløjtnant i Reserven 1929, Havari- Ekspert.

Adr.: Strandboulevarden 59, København Ø.

HENSEN, Nikolaj Henrik Jørgen Ditlev, f. 20.



Maj 1861 i Slesvig. Søn af Gartner Jørgen Hensen og Hustru Maren, f. Ørtling. Til Søs 1875 med Bk. »Tellus« af Hamborg; senere m. andre tyske Sejlskibe. Paa Navigationsskole paa Fanø 1880. Styrmands-

eksamen 1881. Styrmand 1881 i Bg. »Dorane« af Fanø. Senere i Skbg. »Niord« af Nykøbing

S. Byggede 1890 selv Bk. »Paul« af Fanø og førte denne til 1898. Forretning i Hamborg fra 1898—1918. Fører af 3 m. Sk. »I. A. Kromann« (»Grete«) fra 1918—22.

Adr.: Strandgaarden, Køge.

HERLY (indtil 1925 Nielsen), Hervard Marius, f. 2. Feb. 1870 paa Manø. Søn af Krydsbetjent N. A. Nielsen og Hustru Marie Kathrine, f. Pedersen; g. 1896 m. Cathrine, f. Svarrer, Nordby, d. 1929; g. 2. Gang 1930 m. Anne Elise, f. Svarrer, Nordby. Til Søs 1885 med Sk. »Charlotte« af København, derefter forskellige Skibe af Fanø paa Langfart. Paa Navigationsskole 1889, Styrmandseksamen 1. og 2. Del 1890; ansat som Styrmand i Bk. »Havila«, 1892 i Fsb. »Serapis«, 1894 i Bk. »Professor«, alle af Fanø paa Langfart, 1895 ansat ved Krydstoldvæsenet, efter dettes Ophævelse Fører af Fiskefartøj paa Nordsøen. 1907 ansat ved Toldvæsenet i Udbyhøj, senere Esbjerg og Nappedam; 1937 pensioneret.

Adr.: Nordby, Fanø.

HERMANSEN, Hans, f. 29. Okt. 1874 i Marstal. Søn af Skibsfører R. H. Hermansen, Marstal; g. 1902 m. Klara, f. Albertsen. Til Søs 1889 med Sk. »Marie« af Marstal. Paa Navigationsskole i Marstal 1893, Styrmandseksamen 1. Del 1894, 2. Del



1898. Skibsfører 1904 i 3 m. Sk. »Klara« af Marstal. Ophørte at sejle 1926. Revisor i Landmandsbanken, Kasserer i Marstal Sygekasse og Handels- og Assuranceagent.

Adr.: Sølvgade 22, Marstal.

HERMANSEN, Herluf Nicolaisen, f. 28. Juli 1911 i Vester Vedsted. Søn af Gaardejer L. Her-



mansen, Nordby. Til Søs 1926 m. Skoleskibet »Fanø«, derefter med Fkt. »Stine Aa« af Esbjerg, M/S »Petrolea« og forskellige af J. Lauritzens Skibe. Paa Navigationsskole paa Fanø 1934, Styrmandseksamen 1935, Skibsførereksamen 1936; s. A. ansat som Styrmand i J. Lauritzens Rederi, S/S »Najaden«. Eksamen i Radio og Telefoni 1936; aftjent Værnepligt paa Orlogsværftets Radioskole 1937.

Adr.: Nordby, Fanø.

HERMANSEN, Herman Lydeking, f. 6. Aug. 1910 i Everdrup. Søn af Møller F. Hermansen, Størtinge Mølle. Til Søs 1925 med Skoleskibet »Georg Stage«, derefter forskellige danske Skibe, bl. a. Bkt. »Norden« og 3 m. Sk. »H. C. Christensen« af Marstal.



Paa Navigationsskole i Marstal 1931, Styrmands- og Skibsførereksamen 1933; 1932 Understyrmand i Skoleskibet »Georg Stage«, 1934 Styrmand i Sk. »Sif« af Marstal, s. A. 4. Styrmand i Ø. K., senere 2. Styrmand i »D/S paa Bornholm af 1866«, 1937 2. Styrmand i Dansk-Fransk D/S, p. t. i S/S »Estland«. Til Orlogs 1936, Radioeksamen 1937.

Adr.: Ny Kongensgade 15 A., København K.

HERMANSEN, Holger, f. 29. Aug. 1906 i Marstal. Søn af Skibsfører Hans Hermansen, Marstal; g. 1933 m. Ragnhild, f. Stegmann. Til Søs 1921 med M/Sk. »Christiane«, senere med



til Søløjtnant af 2. Gr. i Reserven 1930.

Adr.: Funktionærboligen, Marstal.

HERMANSEN, Jens, f. 1882 i Marstal. Søn af



Styrmand Herman J. Hermansen; g. 1908 m. Maren, f. Hansen, Marstal. Til Søs 1896 med Sk. »Anne«, senere Sk. »Enigheden« af Holbæk og Sejlskibe fra Marstal. Paa Navigationsskole i Marstal 1902, Styrmandseksamen 1. Del 1903, 2. Del 1904. Ansat som Styrmand s. A. i 3 m. Sk. »Likka«. Sejlede som Styrmand til 1915, drev derefter Fiskeri til 1929. Fra 1929 ansat som Lods ved Marstal Lodseri. Til Orlogs med Kongeskibet »Dannebrog« 1905.

Adr.: Havnegade 26, Marstal.

HERMANSEN, Johannes, f. 14. Sep. 1896 i



Vejle. Søn af Hus-ejer S. P. Hermansen; g. 1919 m. Mary Johanne Josefine, f. Pedersen, Assens. Til Søs 1911 med Sk. »Urda« af Vejle, senere Fsb. »Cortex« af Tvedestr. og forskellige Dampere. Til Orlogs

Sk. »Haabet«, 3 m. Sk. »Fulton«, Sk. »Niels« og S/S »Stal«. Paa Navigationsskole i Marstal 1928. Styrmands- og Skibsførereksamen 1929, Styrmand 1931 i Rederiet »Dania«; p. t. i S/S »Tovelil«. Udnævnt

1916—18. Paa Navigationsskole i Svendborg 1920, Styrmands- og Skibsførereksamen 1921, Styrmand 1922 i forskellige Sejlskibe, senere i J. Lauritzens Rederi, 1930 Fører af S/S »Nord-søen« og S/S »Dagmar«. 1932 ansat som Havnefoged i Vejle. 1932 Søretsmedlem, Kasserer i Sømandsforeningen etc.

Adr.: Havnekontoret, Vejle.

HERMANSEN, Jørgen Laurits, f. 20. Aug. 1873



paa Manø. Søn af Kok N. C. Hermansen, Manø; g. 1898 m. Marie Kathrine, f. Thomsen, Manø. Til Søs 1888 m. Bg. »Asger Ryg« af København, Sk. »Marie« af Fanø, tysk Bg. »Johan« o. fl. andre Sejlskibe. Paa

Navigationsskole paa Fanø 1896. Styrmandseksamen 1897, Styrmand 1898 i Sk. »Albertine« af Fanø, senere i S/S »Nautic«, derefter i Krydstoldvæsenet til 1904; flyttet til Toldvæsenet i Mariager, Randers og Aalborg; p. t. Toldvagt-mester i Kolding. Til Orlogs med Inspektionsskibet »Diana« paa Fiskeriinspektion ved Island.

Adr.: Tøndervej 83, Kolding.

HERSKIND, Marius, f. 31. Marts 1875 i Bas-



næs pr. Skelskør. Søn af Godsforvalter C. L. Herskind; g. 1907 m. Olga, f. Meyer. Til Søs 1890 m. Skoleskibet »Georg Stage«, derefter Bg. »Peru«, engelsk Bk. »Alice M. Clarridge«, engelsk 4 m. Bk. »Andrina« og

Fsb. »Lady Lina«. Paa Navigationsskole i København 1897, Styrmandseksamen 1. og 2. Del 1898; ansat som Styrmand 1899 i D. F. D. S.

i forskellige Skibe, Skibsfører 1922 i samme Selskab i S/S »Esbjerg«; p. t. S/S »Koldinghus«. Torpederet med S/S »Louisiana« 1917.

Adr.: Høeghsmindevej 47, Gentofte.

HERSOM, Børge Evald Emil, f. 14. Dec. 1904 i Horsens. Søn af Stationsforstander N. A. Hersom. Til Søs 1920 med S/S »Frederik VIII«. Paa Navigationsskole i København 1926. Styrmands- og Skibsførereksamen 1928, Styrmand s. A. i D/S »Norden«; p. t. Styrmand i M/S »Sankt Ibb«.

Adr.: D/S »Øresund«, Havnegade 49, København K.

HERTZ, Jørgen, f. 25. Okt. 1907 i Slagelse. Søn af Fabrikant H. Hertz og Hustru Jonna. Til Søs 1924 med Sk. »Ellen« af København, senere andre Sejlskibe og Grønlandske Handels S/S »Gustav Holm«. Paa Navigationsskole i Marstal 1931, Styrmandseksamen 1932, Skibsførereksamen 1933; ansat 1934 i D. F. D. S. som 3. Styrmand paa S/S »Niord«, senere S/S »Kong Haakon«; p. t. 3. Styrmand paa S/S »Olaf«. Radiotelegrafist 1933.

Adr.: Hostrups Have 8, København V.

HESTBECH, Einar T. F., f. 26. Jan. 1883 i



Lemvig. Søn af M. M. Hestbech, Lemvig. Til Søs 1898 m. Bk. »Danmark« af København; senere Fsb. »Gladstone« af Fanø. Paa Navigationsskole i København 1901. Styrmandseksamen 1.

Del 1903, 2. Del 1906. Styrmand 1906 i Alfr. Christensens Rederi, København. Skibsfører 1912 i Consul Breinholts 3 m. M/Sk. »Asta« af Esbjerg. 1918—26 Fører af eget Skib, M/Sk. »Magnus« af Lemvig; p. t. Inspektør i I/S »Centralgaarden« i Lemvig. Ved Bk. »Sørine«s Kæntring i Skien

Fjord dekoreret med MfDR. Sejlede uden Uheld i Farezonen fra 1914—17.

Adr.: Centralgaarden, Lemvig.

HILKJÆR, Svend Aage, f. 17. Juni 1910 i



Korsør. Søn af Matros Ernst H. Hilkjær og Hustru Hansine Caroline, f. Meyer. Til Søs 1924 med »Georg Stage«, senere S/S »Polonia«, finsk Bk. »Loch Linnhe« og flere Dampere. Paa Navigationsskole

paa Fanø 1932, Styrmandseksamen 1933; ansat som Styrmand 1936 i »Det Dansk-Franske Dampskibsselskab«, M/S »Bretagne«; p. t. 2. Styrmand i S/S »Lifland«.

Adr.: Sylowsvej 5, Korsør.

HILLEBRANDT, Karlo Valdemar Johannes, f.



12. Dec. 1891 i København. Søn af Snedker Valdemar Hillebrandt og Hustru; g. 1918 m. Augusta Helene, f. Andersen. Til Søs 1907 m. Sk. »Amalie«, senere svensk Skbg. »Gustav«, Bk. »Amsterdam«, tysk

Bk. »Goldbek« m. fl. Paa Navigationsskole i København 1918, Styrmandseksamen 1919, Skibsførereksamen 1920. Ansat som Styrmand 1921 i M/Sk. »Martha«, senere S/S »Slesvig« i Dansk Fransk D/S. Sejlede i dette Selskab til 1926, derefter i 3 m. Sk. »Ofelia«, p. t. 1. Styrmand i S/S »Skaane«. Til Orlogs med Kystforsvarsskibet »Olfert Fischer« 1920—21. Forlist efter Torpedering med S/S »O. Branche« ved Tyne Floden 1916, torpederet med S/S »Svanholm« i Nordsøen 1917.

Adr.: Marstalsgade 32, København Ø.

HIMMELSTRUP, Ejnar, f. 23. Sep. 1880 i Stenum. Søn af Højskoleforstander Himmelstrup; g. 1933 m. Gerda, f. Aagaard. Til Søs 1897 med S/S »Skjalm Hvide«. Paa Navigationsskole i København 1. Sep. 1903. Styrmandseksamen 1. og 2.



Del 1905. Styrmand 1906 i D. F. D. S. 1918 Skibsfører i Ø. K.s M/S »Siam«; p. t. M/S »Afrika«.

Adr.: Ved Lindevangen 24, København F.

HINSCH, Poul, f. 27. Marts 1891 i København. Søn af Snedker H. Hinsch, København; g. 1918 m. Kristine f. Friis. Til Søs 1905 med Gl. »Karoline«, senere 3 m. Sk. »Ariel«, 3 m. Sk. »Ansgar« og D. F. D. S.s »Oscar d. II«. Paa Navigationsskole i Mar-



stal 1913, Styrmandseksamen 1. Del 1914, 2. Del 1915, ansat som Styrmand 1915 i Svendborg Rederi med 3 m. Sk. »Ariel«, senere S/S »Pangan«, S/S »Pacific«, S/S »Geysir«, S/S »Danhild« og S/S »Stockholm«, nuværende Skib S/S »Stockholm« som 1. Styrmand.

Adr.: Møllegade, Marstal.

HJERNUM, A. V., f. 25. Feb. 1886. Til Søs med forskellige Sejlskibe. Styrmandseksamen 1. og 2. Del. Sejlet som Styrmand og Skibsfører i Ø. K.; p. t. Fører af M/S »Danmark«.

Adr.: Solvænget 2, Lyngby.

HJALMSRUD, Hans Jørgen Ferdinand, f. 9. Nov. 1871 i Døllefjelde. Søn af Skipper Niels Hansen; g. 1901 m. Anna Lovise Jensen. Til Søs 1886 med Sk. »Caroline Holbek«. Paa Navigationsskole paa Bogø 1894. Styrmandseksamen 1. og 2. Del 1895;



Styrmand 1896 i Sk. »Ora«, »Labora« af Roskilde. Skibsfører 1911 i Kryolit Selskabet i S/S »Fox II«; p. t. Fører af S/S »Julius Thomsen«.

Adr.: Fossgaardsvej 4, Vanløse.

HJARNØ, Svend Lindegaard, f. 16. Okt. 1902 i Mørkøv. Søn af Overportør H. P. Hjarnø, Mørkøv. Til Søs 1920 med Bk. »Oakhurst«, derefter S/S »Frida«, S/S »Nelly«, S/S »Erik II«, Bk. »Claudia« og forskellige andre Sejl- og Dampskibe. Paa



Navigationsskole i København 1928, Styrmandseksamen 1929, Skibsførereksamen fra Svendborg Navigationsskole 1930; ansat som Styrmand s. A. i D/S »Torm« i S/S »Estrid«, senere S/S »Neptun«, S/S »Aarø« og S/S »Esther Marie«. Til Orlogs 1925 med Inspektionsskibet »Islands Falk«. Blev s. A. optaget af Mac. Millions Ekspeditionsskib »Peary« ved Godthaab efter at være kærtret med Motorbaad fra »Islands Falk«.

Adr.: Svanholmsvej 8, København F.

HJORTENBERG, Henrik Christian, f. 12. Dec. 1905 i Taars Sogn, Maribo Amt. Søn af Sognefoged Chr. Hjortenbergs. Til Søs 1921 med S/S »L. P. Holmblad«. Paa Navigationsskole paa

Bogø 1927, Styrmandseksamen 1928, Skibsførereksamen 1929, Styrmand 1929 i D. F. D. S., p. t. i D/S »Torm«s S/S »Signe«.

Adr.: Rørbæk, Sakskøbing.

HJELMHOLM, Ejner Peter Arne, f. 13. Feb.



1910 i København. Søn af Entreprenør C. S. S. Hjelmholm og Hustru Christine, f. Henriksen. Til Søs 1924 med 4 m. Sk. »Salisbury« af København, derefter danske Sejlskibe. Paa Navigationsskole i København

1932, Styrmandseksamen 1933, Skibsførereksamen 1934, 4. Styrmand s. A. i Ø. K. i M/S »Europa«, p. t. 3. Styrmand i M/S »Malaya«.

Adr.: Vejlands Alle 105, København S.

HJORTH, Hans Peter Hansen, f. 18. Jan. 1875



i Svaneke. Søn af Hans Peter Mogenssen; g. 1908 m. Louise, f. Jensen. Til Søs 1889 m. Sk. »Johanne« af Thurø, senere Bg. »Hvalfisker« o. fl. a. Sejlskibe. Paa Navigationsskole i Rønne

1901, Styrmandseksamen 1. Del 1901, 2. Del 1902; ansat som Styrmand 1902 i Sk. »Valdemar« af København, 1903 i D. F. D. S. som Styrmand i S/S »Therese«, Skibsfører 1913 i samme Skib, senere i flere Skibe i samme Rederi. Gik i Land 1934. Fra 1934 Søretsmedlem i Svaneke. 1894 til Orlogs med Korvetten »Dagmar« til Tyrkiet og Grækenland.

Adr.: V. Kirken, Svaneke.

HJORTSHØJ, Niels Pedersen, f. 24. Dec. 1890



i Beder, Aarhus Amt. Søn af Gaardejer Peder Nielsen, Hjortshøj; g. 1924 m. Catherina, f. Mavros. Til Søs 1908 med forskellige Sejlskibe. Paa Navigationsskole paa Fanø 1912, Styrmandseksamen

1. og 2. Del 1913, Styrmand s. A. i Bk. »Danmark«. Skibsfører 1929 i A/S Em. Z. Svitzers Bjergningsentreprise af S/S »Sigyn«; p. t. Fører af S/S »Viking«, Station i Piræus. Fra 1930—34 Fører af engelsk Bjergningsdamper »Preserver« af London med Station paa Perim Island.

Adr.: A/S Em. Z. Svitzers Bjergningsentreprise, Kvæsthusgade 1, København K.

HOFFMANN, Julius Alex Ernst, f. 6. Juli 1892

i Hannover. Søn af Buntmager Carl August Hoffmann; g. 1926 m. Agnes Antonia Petersen. Til Søs 1908 med Sk. »Elisabeth« af Svendborg, derefter Sk. »Ærø« af Marstal, Bk. »Nordlyset« m. fl. Paa Navigationsskole i København 1920. Styrmandseksamen 1921. Skibsførereksamen 1925. Styrmand 1921 i Ø. K., 1928 i D/S »Korsør«, 1935 D/S »Pacific«; p. t. S/S »London«.

Adr.: Bentzonsvej 17, København F.

HOFFMANN PEDERSEN, Harald, f. 19. Feb.

1900 i Nordby, Fanø. Søn af Købmand P. J. Pedersen og Hustru Marie, f. Hoffmann; g. 1930 m. Nina, f. Mikkelsen. Til Søs 1914 med Skoleskibet »Georg Stage«, derefter forskellige engelske og amerikanske Sejlskibe. Paa Navigationsskole paa Fanø 1919, Styrmandseksamen 1920, Skibsførereksamen 1921; ansat som 2. Styrmand s. A. i D/S »Vesterhavet«s S/S »Gunver«, 1923 3. Styrmand i D. F. D. S. i S/S »Tomsk«, 1927

2. Styrmand i S/S »Douro«, p. t. fung. 1. Styrmand i S/S »Egholm«.

Adr.: Nordtoftevej 60, København Søborg.

HOLBERG, Christian Kofoed, f. 12. Jan. 1876 i Nexø. Søn af Møller H. N. Holberg og Hustru Wilhelmine, f. Exsten; g. 1921 m. Emilie, f. Luzas. Til Søs 1890 med Bg. »Tjalfe« paa Grønland; senere med danske Sejlskibe. Paa Navigationsskole paa



Bogø 1898. Styrmandseksamen 1. og 2. Del 1899. Styrmand paa Sk. »Gabriel«; Aspirant i C. K. Hansens Rederi; Aspirant og Styrmand 1901 i D. F. D. S. i S/S »København«. 1911 1. Styrmand i S/S »Douro«. Skibsfører 1928—32 i S/S »Botnia«.

Adr.: Damgaardsvvej 31, Klampenborg.

HOLGERSEN, E. Damsbo, f. 24. April 1908; g. 1932 m. Karen, f. Hansen fra Taastrup. Til Søs 1922 med forskellige Skibe, paa Navigations-skole i København, Styrmands- og Skibsførereksamen, ansat som Styrmand i Rederiet »Vesterhavet«s forskellige Skibe; p. t. S/S »Ulla«.

Adr.: Vinkelvej 6, Taastrup.

HOLLESEN, Henrik Gotfred, f. 11. Juni 1867 i Løvdal. Søn af Gaardejer H. G. Hollesen; g. 1919 m. Jensine, f. Monrad. Til Søs 1882 med »Georg Stage«, senere andre danske Sejlskibe. Paa Navigationsskole i Aalborg 1886. Styrmandseksamen 1. og



2. Del 1887. Styrmand 1888 i Sk. »H. C. Grau« fra Randers. Skibsfører 1892 i eget Skib Sk. »Errie«. 1897 Sk. »Olga«. 1915 Fører af Gl. »Ernst«. Gik i Land 1924. Sprang over Bord fra Sk. »H. C. Grau« i en Snestorm i Hvidehavet og reddede en Skibsdreng, der nu er Fyrskibsfører.

Adr.: Havnegade 8, Hadsund.

HOLM-ANDERSEN, Angelo Andreas, f. 2. Marts 1909 i København. Søn af Direktør Holm-Andersen; g. 1936 m. Obba Gislason. Til Søs 1923 med Skoleskibet »Georg Stage«, senere Sk. »Vitalis«, Bk. »Ceres« af Den Kgl. Grønlandske Handel, 3 m. Sk.



»Ella Eff«, Skoleskibet »København«. Paa Navigationsskole i København 1929, Styrmandseksamen 1930, Skibsførereksamen 1931; s. A. ansat som Styrmand i »Siam Steam Navigation Co. Ltd.«, Bangkok; p. t. i M/S »Malini« som 1. Styrmand.

Adr.: Siam Steam Navigation Co. Ltd., Bangkok.

HOLM, Carl Christian, f. 13. Aug. 1881 i Troense. Søn af Skibsfører, Lods Holm Marcussen; g. 1928 m. Edel, f. Knudsen. Til Søs 1895 m. Sk. »Skirner«, senere m. Sejlskibe fra Svendborg og Thurø. Paa Navigationsskole i Svendborg 1900, Styrmandseksamen



1. og 2. Del 1901, derefter Styrmand i 3 m. Sk. »Yrsa«, senere i Svendsen & Christensens Rederi; Skibsfører 1909 i 3 m. Sk. »Cimbria«. An-

sat i Troense Lodseri 1911; p. t. Lods i Troense. Til Orlogs med Krydseren »Heimdal«. Minelods under Krigen fra 1916—18. Kasserer i Niels Juels Foreningen. Bestyrelsesmedlem i Troense Asylfond, i Badeanstalten og i Troense Vandværk. Adr.: Troense.

HOLM, Chr. Cornelius, f. 13. Sep. 1861 paa Romø. Søn af Gdr.



og Kommuneforstander P. P. Holm; g. 1890 m. Malvine, f. Schmidt, Romø. Til Søs 1875 med Bg. »Romø« og andre tyske Sejlskibe. Paa Navigationsskole paa Fanø 1882. Styrmandseksamen

1. og 2. Del 1883. Styrmand 1884 i Rederierne »Carl« og »Skjold« i forskellige Dampere. Til Orlogs i Kanonbaaden »Willemoes«, 1889 ansat i Krydstoldvæsenet. Til Københavns Toldvæsen 1899. Toldassistent 1901. Ved Esbjerg Toldbod 1903. Afgik 1931 som Toldassistent med Pension.

Adr.: Skolegade 99 A, 1., Esbjerg.

HOLM, Christian Andreas, f. 3. Nov. 1897 i Allinge. Søn af Skibsfører Chr. Holm; g.



1928 m. Antonie, f. Sonne, Rønne. Til Søs 1911 med Sk. »Johanne« af Allinge, senere med danske og norske Sejlskibe paa Langfart. Paa Navigationsskole i Rønne 1918.

Styrmands- og Skibsførereksamen 1919. Radioeksamen 1920. Styrmand 1922 i Holm & Wonsild's Rederi i S/S »Clara« o. a. 1922 Skibsfører i H. & W. som Fører af S/S »Jan« og flere andre Skibe; p. t. Styrmand i M/S »Asbjørn«.

Adr.: Bagerplads 1, Rønne.

HOLM, Erik Peter Mogens, f. 18. Maj 1871 i



København. Søn af Styrmand August Holm; g. 1914 m. Anna, f. Høj, Mørk-høj. Til Søs 1885 med Orlogsbg. »Ørnen«. Frekventerede Søværnets Underoficersskole fra 1885—91, derefter som Matros i tyske og

og engelske Sejlskibe. Paa Navigationsskole paa Bogø 1896. Styrmandseksamen 1. og 2. Del 1896. Styrmand 1897 i D/S »Thingvalla«, København. 1905 i Svendsens og Christensens Rederi, København. Skibsfører 1916 i D/S »Orion« som Fører af S/S »Polaris«, senere i S/S »Vega«. Gik i Land 1929.

Adr.: Jydeholmen 29, 3., København Vanløse.

HOLM, Hans Tofte, f. 19. Jan. 1864 i Allinge. Søn af Sømand Tofte Holm; g.



1894 m. Laura, f. Andersen, Kalmar. Til Søs 1878 m. Sk. »Peder« af Allinge og andre danske Sejlskibe til Island, Grønland og Nordamerika. Paa Navigationsskole paa

Bogø 1882, Styrmandseksamen 1. og 2. Del 1883, ansat som Styrmand 1885 i Bk. »Christine« af Fanø, Sk. »Terpsichore« og andre Sejlskibe. Skibsfører 1889 i Sk. »Peder« af Allinge og andre Sejlskibe; gik 1902 i Land fra Sk. »Anna« af Hasle og blev Lods i Hasle. Søretsmedlem i Bornholms Amt og Arrestforvarer i Hasle i 30 Aar. Adr.: Lods Holm, Hasle.

HOLM-HANSEN, S. Til Søs med forskellige Skibe. Styrmands- og Skibsførereksamen.

Adr.: Østervej 15, Vordingborg.

HOLM, Holger Edmund, f. 18. Juni 1881 i Roskilde. Søn af Maskinpasser paa Sct. Hans Hospital, Edv. O. Holm og Hustru Anna, f. Christensen; g. 1913 m. Augusta Mary, f. Nielsen. Til Søs 1895 med Sk. »Harald« af Holbæk, derefter Jgl. »Apollo« af Svendborg, Bg. »Clara« og forskellige danske og engelske Sejlskibe. Paa Navigationsskole i Svendborg 1906, Styrmandseksamen 1. og 2. Del 1907; ansat som Styrmand 1908 i Bg. »Clara«, derefter Sk. »Norden«, 3 m. Sk. »Capella« af Svendborg og forskellige andre Sejlskibe, Skibsfører 1912 i eget Skib Sk. »Otto Hovmand« i 6 Aar, derefter Fører i Sk. »Hebe« af Fredericia o. a., 1927 i Det Forenede Olie Kompagni i forskellige Tankbaade, p. t. »Vera«.

Adr.: Astridsvej 55, Taarnby.

HOLM, Jacob Jacobsen, f. 20. Nov. 1896 i Stevelt. Søn af Landmand Laue Jacobsen Holm; g. 1934 m. Maren Mathilde, f. Knudsen. Til Søs 1910 med Gl. »Kristof«, senere med S/S »Venus« af Flensborg og 4 m. Bk. »Osatava« af Hamborg. Paa Navigationsskole paa Fanø 1924, Styrmandseksamen 1926; ansat som Styrmand 1927 i Rederiet C. K. Hansen, derefter i D/S »Progress« S/S »Fylla«, S/S »Skagerak« og S/S »Kejserinde Dagmar«; p. t. 1. Styrmand i S/S »Carl« af Haderslev.

Adr.: Rederiet C. Clausen, Haderslev.

HOLM, Janus Pehr, f. 21. Dec. 1893 i Olsker Sogn. Søn af Fisker Jørgen Holm; g. 1922 m. Ella, f. Munch, Rønne. Til Søs 1910 med Sk. »Marie« af Svaneke, senere andre danske Sejlskibe. Paa Navigationsskole 1919 i Rønne, Styrmands- og Skibsførereksamen 1920; ansat som Styrmand 1921 i 3 m. Sk. »Centaurus« af Svendborg, 1922 Rederiet C. K. Hansen, Oktober 1922 i D/S paa Bornholm af



1866, 1. Styrmand 1933 i S/S »Heimdal«, nuværende Skib M/S »Bornholm«. Aftjent Værnepligt i Marinen 1916—17.

Adr.: Damgade 2, Rønne.

HOLM, J. H., f. 16. Nov. 1887. Til Søs med forskellige Skibe. Styrmands- og Skibsførereksamen. Ansat som Styrmand i D/S »Progress«.

Adr.: Aarøsvendvej 55, Haderslev.

HOLM, Johannes Mathias, f. 28. Juni 1868 i Rønne. Søn af Skibsfører J. Nielsen Holm; g. 1898 m. Marie, f. Dreyer. Til Søs 1888 med Skbg. »Camtoos« af Rønne; senere 3 m. Sk. »Verdand« af Fanø og andre Sejlskibe. Paa Navigationsskole i Rønne



1892. Styrmandseksamen 1. og 2. Del 1892. Til Orlogs 1890 med D/Sk. »Absalon« og med Dampkorvetten »St. Thomas«. Styrmand 1893 i Sk. »Coureur« af Fanø og Bg. »Amavant« af Rønne, Bk. »Lineta« af Fanø o. fl. a. 1898 ansat som Styrmand i D/S paa Bornholm af 1866. 1914 Reservefører. 1917 Skibsfører i samme Selskab i S/S »Bornholm«. Gik i Land 1933. Formand for Sømandshjemmet i Rønne. Medlem af Skipperkassen i Rønne.

Adr.: Kirkestræde 5, Rønne.

HOLM-LARSEN, Poul, f. 5. Jan. 1905 i Tejn, Bornholm. Søn af Rentier F. Larsen, Rønne; g. 1931 m. Ellen Marie, f. Hammer, Sandvig. Til Søs 1919 med Skoleskibet »Georg Stage«, derefter 3 m. Sk. »Mogens Koch« og forskellige danske Sejl- og



Dampskibe, bl. a. S/S »Jakob Mærsk«. Paa Navigationsskole i København 1929, Styrmandseksamen 1930, Skibsførereksamen 1931; ansat som Styrmand 1932 i Dansk-Fransk D/S i M/S »Irland«, senere andre af Selskabets Skibe, p. t. S/S »Lifland« som 1. Styrmand. Til Orlogs 1932 ved Flyvebaadsstationen, s. A. Radioeksamen.

Adr.: Østbanegade 161, 3., København Ø.

HOLM-MARCUSSEN, Peter, f. 17. Dec. 1856



i Troense. Søn af Lods Niels Christian Hansen (Marcusen); g. 1881 m. Alfrida, f. Henningsen. Til Søs 1870 m. Sk. »Tvende Brødre«, senere med andre Sejlskibe fra Svendborg og Thurø. Paa Navigationsskole i

Svendborg 1876, Styrmandseksamen 1877, Styrmand 1877 i Sk. »Hermod«, Skibsfører 1884 i Sk. »Mauritius«. 1885 ansat som Lods i Troense, 1898 Lodsformand samme Sted. Medlem af Bestyrelsen for Lodsforeningen samt Medstifter og i Bestyrelsen for forskellige Sømandsforeninger.

Adr.: Troense.

HOLM, Niels Peter, f. 24. Marts 1881 i Rønne.



Søn af Fisker Ferdinand Holm; g. 1908 m. Valborg Jespersen. Til Søs 1896 m. 3 m. Sk. »Charles« af Rønne, senere med engelske, amerikanske og tyske Sejlskibe. Paa Navigationsskole i Rønne 1903, Styr-

mandseksamen 1904—05. Styrmand 1905 i Rederiet P. H. Clausen af Fanø i Bk. »Esmeralda«, senere i D/S »Vulkan« og i »D/S paa Born-

holm af 1866«. Gik i Land 1921 og er nu ansat i Statens Skibstilsyn.

Adr.: Nørrekaasgade 1, Rønne.

HOLM, Martin, f. 10. Marts 1895 i Kvalsbø, Færøerne. Til Søs med forskellige Skibe. Styrmands- og Skibsførereksamen. Ansat som Styrmand i D/S »Orient«; p. t. 1. Styrmand i M/S »Astoria«.

Adr.: Enghavevej 45, Svendborg.

HOLM, Olaf, f. 2. Maj 1907 i Troense. Søn af



Lods C. Holm og Hustru Maren, f. Storm; g. 1934 m. Edith Holmskov. Til Søs 1922 med Sk. »Union« af Troense, senere med andre danske Sejlskibe. Paa Navigationsskole i Svendborg 1928, Styrmands-

og Skibsførereksamen 1930, ansat som 3. Styrmand 1933 i D. F. D. S.s S/S »Hebe«. P. t. fungerende 2. Styrmand i S/S »Uffe«. Radiotelegrafisteksamen 1931.

Adr.: Vindeby pr. Svendborg.

HOLMGAARD, Peter Valdemar, f. 10. Nov.



1879 i København. Søn af Restauratør I. C. Holmgaard, Aalborg; g. 1905 m. Kristiane Kristine, f. Hansen. Til Søs 1895 med danske og tyske Skibe. Paa Navigationsskole i Aalborg 1899, Styrmands-

eksamen 1. Del 1900, 2. Del 1901, Styrmand 1903 i D. F. D. S., siden 1915 ansat som Lods ved Aalborg Lodseri. Til Orlogs med Korvetten »Dagmar« 1901. Fler-

aarig Bestyrelsesmedlem, p. t. Næstformand, for Aalborg Marineforening, Revisor i Aalborg Skipperforening.

Adr.: Fjordhuset, Nyhavnsgade 9, Aalborg.

HOLMQVIST, Hans Oscar, f. 15. Juni 1883



i København. Søn af Købmand Hans Jensen og Anna, f. Holmqvist; g. 1916 m. Sørine Frominna, f. Winther, Aarhus. Til Søs 1898 m. Orslogs-Sk. »Inggolf«, derefter 6 Aar paa Søværnets Underofficersskole. 3

Aar Underofficer i Marinen. Paa Navigationsskole 1907. Styrmandseksamen 1. og 2. Del 1908. 3. Styrmand i Skoleskibet »Viking« 1908. I Siam Steam Navigation Co., Bangkok, 1910. 1912 ansat i D. F. D. S. som 2. Styrmand i S/S »Bogø«, sejlede med forskellige af Selskabets Skibe. 1923 ansat i D/S »Norden« som 2. Styrmand i S/S »Nordhavet«. 1924 1. Styrmand i samme Skib. 1928 Skibsfører i S/S »Nordhavet«. 1930 Fører af M/S »Nordhavet«. 1933 Forretning i Land.

Adr.: Hesseløgade 4, 3., København Ø.

HOLMSTRØM, Jens Barup, f. 29. April 1897



i Øslos. Søn af Skibsfører Th. Holmstrøm; g. 1923 m. Inger Katrine, f. Koldsgaard. Til Søs 1911 med smaa Sejlskibe, senere Sk. »Laura«, J. »Dagmar« og andre. Paa Navigationsskole i Aalborg 1919. Styr-

mandseksamen 1920. Skibsførereksamen 1921. Styrmand 1921 i Sk. »Dannebrog« af Helsingør. Skibsfører 1922 i M/S »Godtfred« af Nørre

Sundby. Ansat 1923 som Lods ved Thisted Lodseri. Flyttet til Løgstør 1925.

Adr.: Fredensgade 2, Løgstør.

HOLST, Emmerik Leopold, f. 17. Nov. 1855



paa Agersø. Søn af Pastor C. L. Holst; g. 1882 m. Kristine Marie, f. Lassen. Til Søs 1870 med S/S »Eleonora Sofie« af Rudkøbing, senere med Bg. »Rota« og flere danske Skibe. Paa Navigationsskole i Svendborg 1874,

Styrmandseksamen 1875. Styrmand 1877 i S/S »Georg« og S/S »Konstantin«, senere 1. Styrmand med andre danske Skibe, Skibsfører i D. F. D. S. i S/S »Stockholm«, senere i Øresunds-selskabet.

Adr.: Holbergsgade 28 A., 1., København K.

HOLST, Ludvig Chr., f. 21. Okt. 1872 i Kø-



benhavn. Søn af Skomagermester P. J. Holst, København; g. 1905 m. Nilsine, f. Løchke, København. Til Søs 1888 ved Krydstoldvæsenet, 1890 i Skbg. »St. Clemens« af København, senere Bg. »Haabet«

af Køge, Bk. »Alexandra«, Bk. »Ribe« af Ribe, Bk. »Danmark« af København. Paa Navigationsskole i København 1896, Styrmandseksamen 1. og 2. Del 1897, til Orlogs 1898. Reserveløjtnant 1899, s. A. ansat som Styrmand i D. F. D. S.; sejlede i forskellige af Selskabets Skibe som Styrmand, Skibsfører 1923 i samme Selskab, S/S »Olga«. Derefter Fører af flere af Selskabets Skibe, p. t. Fører af S/S »Rhone«. Faldet for Aldersgrænsen Okt. 1937 og

gaaet af med Pension. Forlist 1906 med S/S »Axelhus« i Rigabugten; stoppet adskillige Gange af Undervandsbaade under Krigen, men undgaaet Torpedering.

Adr.: Degnemos Alle 57, København, Brh.

HOLST, Peter Anker Jepsen, f. 19. Sep. 1885



i Nordby, Fanø. Søn af Matros i Fyrvæsenet; g. 1936 m. Signe, f. Kromann. Til Søs 1900 m. D/S »Vesterhavet« »Najaden«; senere med Fanø Sk. »Ameta«, »Casma« og med tyske Sejlskibe. Paa

Navigationsskole paa Fanø 1909. Styrmandseksamen 1. Del 1910, 2. Del 1911. Styrmand 1911 i D/S »L. H. Carl«, S/S »Harald«, senere i græsk Dampner under dansk Flag S/S »Gotland«. Skibsfører 1919 i amerikansk S/S »Banago«, 1924—36 i D/S »Chemo«; iøvrigt sejlet som 1. Styrmand i amerikanske Skibe. Torpederet i Nordsøen 1917 med amerikansk Dampner.

Adr.: Nordby, Fanø.

HOLST, Rasmus Peder Jensen, f. 3. Maj 1876



i Egens paa Mols. Søn af Fisker I. P. Pedersen; g. 1917 m. Ane Kirstine Pedersen. Til Søs 1891 med forskellige danske, norske, svenske, engelske og tyske Sejlskibe. Paa Navigationsskole i Svendborg 1902, Styr-

mandseksamen 1. Del 1903, 2. Del 1904; ansat som Styrmand 1906 i D. F. D. S. i forskellige Skibe, 1910 ansat som Lods og Leder af Kruse Makintosh & Co., Gibraltar, indtil 1914, derefter

ter Skibsfører i Rederiet Hvid og Evensen, Aarhus; Fører i forskellige Sejl- og Motorskibe; p. t. M/S »Leif«.

Adr.: Ny Munkegade 75, Aarhus.

HOLST, Knud Erik, f. 26. Nov. 1908 i Mørke. Søn af Revisor C. A. Holst og Hustru Marie, f. Tancke. Til Søs 1924 med Skoleskibet »Georg Stage«. Paa Navigationsskole i Svendborg 1929, Styrmandseksamen 1931, Skibsførereksamen 1932, Styrmand 1933 i J. Lauritzens Rederi, p. t. M/S »Brazilian Reefer«. Søløjtnant II i Reserven 1932.

Adr.: Rederiet J. Lauritzen, Hammerensgade 1, København K.

HOLSØE, Christian Knud, f. 7. Dec. 1861 i Sønderborg. Søn af



Oberstløjtnant C.V. S. Holsøe og Hustru C. C., f. Wigelsen; g. 1898 m. Karen, f. Svendsen, d. 1902, 2. Gang m. Anna, f. Jacobsson. Til Søs 1877 med 3 m. Sk. »Tove«, senere med Bk. »Ja-

cob Hansen Løve«. Paa Navigationsskole i Svendborg 1880, Styrmandseksamen 1. og 2. Del 1881, derefter i amerikanske Sejlskibe. 1886 ansat som Styrmand i Helsingørske D/S »Helsingør«, forliste 1893 i Nordsøen. S. A. Styrmand i D. S. B. Skibsfører 1906 ved Lillebælts- og Storebæltsoverfarten. Sidste Skib D/F »Christian IX«. Afsked 1931. Forlist med Bk. »Cyan« ved Point Barrow 1883, boede 3 Uger hos Eskimoerne. Var 11 Mdr. paa Hvalfangst i det sydlige Stillehav og nordlige Ishav med Bk. »The Hunter«. Reserveløjtnant 1886. Har været i Bestyrelsen for Skibsførereforeningen og i Bestyrelsen for Sømandshjemmet i Korsør, Medlem af Sørensen i Korsør. R.

Adr.: Jens Baggesensgade 35, Korsør.

HOLSØE, Knud Wigelsen, f. 18. Aug. 1905 i København. Søn af Skibsfører Chr. Holsøe og Hustru Anna, f. Jacobsen; g. 1933 m. Ragnhild, f. Ottesen. Til Søs 1922 med 3 m. Sk. »Delos« af Rudkøbing. Skoleskibet »København« til 1926. Paa Navigationsskole i



Svendborg 1926. Styrmands- og Skibsførereksamen 1928. Styrmand 1930 i D. F. D. S.s S/S »Alabama« 1937 2. Styrmand i S/S »Olaf«; p. t. 2. Styrmand i S/S »Taarnholm«.

Adr.: Vardegade 6, København Ø.

HONNENS DE LICHTENBERG, Paul Gerhard Tycho, f. 10. Dec. 1902 i Helsingør. Søn af Kaptajn, Kammerjunker Gerhard Honnens de Lichtenberg og Hustru Caroline Mathilde, f. Paul; g. 1928 m. Margrete Grotum Hofman. Til Søs 1919 med



forskellige Sejl- og Motorskibe i oversøisk Fart. Paa Navigationsskole i København 1924, Styrmands- og Skibsførereksamen 1926. Ansat som Styrmand 1929 i Fyr- og Vagervæsenet, p. t. i Fyrinspektionsskibet »Argus«. Deltog 1924 i Kaptajn Einar Mikkelsens Ekspedition til Scoresbysund. 1928 Reserveløjtnant II, 1931 Søløjtnant af 1. Grad i Reserven. Sekretær i og Medlem af Bestyrelsen for Foreningen af Søofficerer i Reserven. Medarbejder ved Værket »Danmarks Flaade« og forskellige Dagblade.

Adr.: Sct. Kjeldsgade 33, København Ø.

HOPPE, V. K., f. 23. Marts 1907. Til Søs med forskellige Skibe. Styrmands- og Skibsførereksa-

men. Ansat som Styrmand i A. P. Møllers Rederi; p. t. M/S »Niel Mærsk«.

Adr.: Vendersgade 27, København K.

HOOGE, Ludvig August Alexander, f. 21. Jan. 1860 i Kalundborg.

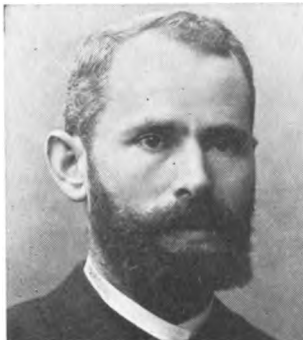

Søn af Bagermester Ludvig Hooge, Kalundborg; g. 1887 m. Anna, f. Petersen; g. 2. Gang m. Marie, f. Holscher. Til Søs 1875 med Bg. »Gh. Whäppaus«, S/S »Denderah«, Bg. »Dona

Zoyla«. Styrmandseksamen 1. og 2. Del fra Bogø Navigationsskole 1880, 2. Styrmand 1880 i D. F. D. S.s S/S »Nishjnij Novgorod«. 1883 1. Styrmand i S/S »Odin«. Reserveløjtnant i Marinen 1884. Gik i Land 1884 og overtog Carl A. Petersens Enkes Skibsblokkefabrik i Strandgade og har siden drevet denne. Bestod Styrmandseksamen paa Bogø med højeste Pointsantal, der kunde opnaas. Forliste i den engelske Kanal med Bg. »Dona Zoyla« 1879.

Adr.: Torvegade 50, København K.

HORN, Emil, f. 11. Jan. 1861 i København.



Søn af Musiker H. Horn og Hustru Nielsigne; g. 1884 m. Amalie, f. Olsen. Til Søs 1876 med Gl. »Erik Hansen« af Marstal. Paa Navigationsskole i København 1882. Styrmandseksamen 1. og 2. Del 1883. Styr-

mand 1890 i D/S »København« i S/S »Maja«, senere i S/S »Olga«. Skibsfører 1898 i S/S »Dania« og flere andre af D/S »København«s Skibe, bl. a. S/S »Philadelphia«, senere i C. K. Han-

sen's S/S »Jungshoved« o. fl. fra 1907—27. Reservereløjtnant 1886.

Adr.: Drosselvej 28, København.

HORNBO, Hans Carl Andersen, f. 10. April 1908 i København.



Søn af Arbejdsmand Carl Andersen Hornbo; g. 1934 m. Thyra, f. Jensen. Til Søs 1922 med flere danske Sejlskibe. Paa Navigationsskole i København 1931, Styrmandseksamen

1932, Skibsførereksamen 1933; ansat som 2. Styrmand 1933 i D/S »Torm«, 1. Styrmand 1937; p. t. Styrmand i S/S »Kirsten«. Radioeksamen 1933.

Adr.: Bremensgade 33, St., København S.

HOUMAN, H. C. F., f. 10. Okt. 1889 i Sønderho. Søn af Lodsformand S. N. Houman, Horsens; g.



1920 m. Ellen Ingeborg, f. Hansen, København. Til Søs 1903 m. S/S »Thy« af København, senere 3 m. Sk. »Majus Bay« af Nykøbing F., Sk. »Ellen«

af Ærøskøbing, 3 m. Sk. »Christian« af Thurø, 4 m. Bk. »Teinto Hill« af Glasgow. Paa Navigationsskole paa Fanø 1909, Styrmandseksamen 1. Del 1910, 2. Del 1911, Styrmand 1911 i Em. Z. Svitzers S/S »Frederikshavn«, senere i D. F. D. S.s Skibe, 1922 ansat ved Lodseriet i Aarhus, 1929 flyttet til Lodseriet ved Hals. 1917 med S/S »Arno«, Ild i Bunkerne i 4 Døgn.

Adr.: Østergade, Hals.

HOUMAN, S. Nielsen, f. 17. Jan. 1865 paa Endelave. Søn af Sømand P. Nielsen



Houman, Endelave; g. 1888 m. Mette Kathrine, f. Frederiksen. Til Søs 1880 med J. »Helene«, senere andre danske Sejlskibe. Paa Navigationsskole paa Fanø 1885,

Styrmandseksamen 1. og 2. Del 1886. Styrmand 1886 i Bk. »Hoangho« af Fanø. Sejlede i engelske og danske Skibe som Styrmand. 1894 ansat som Lods ved Horsens Lodseri. Lodsformand ved Horsens Lodseri 1916. Forlist med Bk. »Hoangho« ved Vestindien 1887. DM. 1917, FM². af Kong Christian d. X som Lods paa Kongeskibet »Dannebrog«. Afsked med Pension 1929 (naaet Aldersgrænsen).

Adr.: Stjernholmegade 30, Horsens.

HOUMANN, Hjalmar, f. 30. Aug. 1883 paa Færøerne. Søn af Skibsfører Ditlev Houmann; g.



1920 m. Dagmar, f. Gerhard, Datter af Skibsfører M. Gerhard. Til Søs 1898 med Sk. »Frederiksvaag« af Thorshavn, senere med forskellige Nationers Sejlskibe. Paa Navigationsskole i København 1906.

Styrmandseksamen 1. Del 1907, 2. Del 1908. Styrmand 1908 i C. K. Hansens Rederi. Senere i forskellige Rederier. Fra 1915 i A. P. Møllers Rederi, først som Styrmand og fra 1917 som Skibsfører; p. t. Fører af M/T »Eleonora Mærsk«.

Adr.: Dyssegaardsvej 12, Hellerup.

HOUMANN, Edvard, f. 11. Juli 1864 i Horsens. Søn af Købmand Edv. Houmann og Hustru Julie, f. Christensen; g. 1900 m. Ida, f. Nielsen. Til Søs 1878 med Sejlskib af Ribe, derefter Bk. »Lydia« af Vejle og forskellige engelske og amerikanske Sejlskibe. Paa Navigationsskole paa Bogø 1892, Styrmandseksamen 1. og 2. Del 1893; ansat som 1. Styrmand s. A. i Bk. »Agent Petersen« af Marstal, derefter 3 m. Sk. »Lilly« af Thurø; Skibsfører 1899 i D/S »Korsør« i S/S »Medina«, 1903 Styrmand og Skibsfører i forskellige Sejl- og Dampskibe, sidste Skib 1924 S/S »Vega«, D/S »Orion«.

Adr.: Baldersgade 76, København N.

HUGLSTAD, Oscar Julius, f. 6. Marts 1896 i



Stadagersund, Falster. Søn af Gdr. Ludwig Frederik Huglstad; g. 1921 m. Johanne, f. Klog, Bogø. Til Søs 1910 m. Sk. »Casper« af Thurø, senere Sejlskibe fra Baltimore, New York og Philadelphia paa Lang-

fart. Paa Navigationsskole paa Bogø 1916, Styrmandseksamen 1917, Skibsførereksamen 1920; ansat som Styrmand i Rederiet »Vendila« i S/S »I. D. S. Adolph«, senere amerikanske Dampere, 1920 Styrmand i D/S Dansk Norsk A/S's S/S »Aladdin«, senere 1. Styrmand i Em. Z. Svitzer's Bjergnings-Entreprise, 1925 Skibsfører i D/S Rødbyhavns Automobilfærge, 1935 ansat som Havnefoged i Stege.

Adr.: Stege.

HULL, Samuel Ludvig, f. 1. Sep. 1880 i Korsør. Søn af Skibsfører H. M. Sørensen og Hustru Constance, f. Hull; g. 1903 m. Gertrud, f. Nielsen. Til Søs 1894 med Sk. »Sømanden« af Samsø, senere danske og engelske Sejlskibe. Paa Navigationsskole paa Bogø 1899, Styrmandseksamen 1. og 2. Del 1900. Styrmand 1904 i D. F.



D. S., 3. Styrmand i S/S »Island«, senere 2. Styrmand i S/S »Rita«, 1912 1. Styrmand i S/S »Benedict«, Skibsfører 1930 i D. F. D. S.s »C. P. A. Koch«, p. t. Fører af S/S »Egholm«.

Adr.: Classensgade 68, København Ø.

HUUS, Charles, f. 11. April 1869 i Troense. Søn



af Toldkontrollør K. N. Huus og Hustru Elisabeth, f. Wolff; g. 1904 m. Anna Marie, f. Jensen. Til Søs 1884 m. Krydsfartøj Nr. 18 i Svendborgsund, senere m. danske Sejlskibe. Paa Navigationsskole i Svendborg 1888,

Styrmandseksamen 1. og 2. Del 1889, Styrmand 1890 med 3 m. Sk. »Ignatz Breum« af Svendborg og Bk. »Julie« af København. 1894—96 Reservekadet og Reserveløjtnant, 1896 ansat i Rederiet »Carl« som 3. Styrmand i S/S »Danmark«, senere 2. Styrmand i samme Skib, 1900 1. Styrmand i S/S »Skjold«, 1904 Skibsfører i D/S »Viking«, S/S »Bjørn«, 1905—07 S/S »Ulf«; rejste til England og tilsaa Bygningen af S/S »Leif« og førte Skibet, der blev omdøbt til »Brynhild« 1913 og overgik 1926 til D. F. D. S., indtil 1927; derefter S/S »Sigrun« til 1934.

Adr.: Bolbrovej 10, Rungsted.

HUUSFELDT, Helge John, f. 15. Sep. 1901 paa Thurø. Søn af Smedemester Huusfeldt; g. 1932 m. Dagmar Alfrida, f. Augustinus. Til Søs 1918 med forskellige Sejlskibe. Paa Navi-



gationsskole i Svendborg 1927, Styrmandseksamen s. A., Skibsførereksamen 1928; ansat som Styrmand s. A. i J. Lauritzens Rederi i S/S »Nelly«, senere S/S »Dorrit«, 1932 S/S »Ebba«, derefter S/S »Lau-
ra«, p. t. M/S »Canadian Reefer«. Adr.: Greisvej 13, St., København S.

HUUSFELDT, Martin, f. 9. Marts 1905 paa Thurø. Søn af Skibsfører M. Huusfeldt; g. 1929 m. Inger, f. Frederiksen. Til Søs 1919 med 3 m. Sk. »Dannebrog«, 3 m. Sk. »Ella Eff«, senere med andre Sejlskibe af Thurø og Ø. K.s S/S »Polonia«. Paa Navigati-



onsskole i Svendborg 1923, Styrmandseksamen 1924; ansat som Styrmand 1926 i 3 m Sk. »Cathrine«, senere i S/S »Peder Most« og forskellige af J. Lauritzens Skibe, p. t. Styrmand i 3 m. M/Sk. »Cornwall«. Til Orlogs 1926 ved Flyvæsenet. Strandede 1930 med 3 m. Sk. »Cathrine« ved Læsø Rev.

Adr.: Belvedere 1, Svendborg.

HUUSUM, Christian Andreas, f. 24. Marts



1876 i Guldborg, Lolland. Søn af Skibsfører Christian Huusum; g. 1899 m. Elna Sophie, f. Albertsen. Til Søs 1890 med Sejlskibe. Paa Navigationsskole i Marstal 1896, Styrmandseksamen 1. og 2. Del 1897,

Styrmand s. A. i H. C. Christensens Rederi, Marstal. Skibsfører 1903 i samme Rederi som Fører af 3 m. Sk. »Hans«; p. t. S/S »Kalø«, D/S »Heimdal«, København.

Adr.: Classensgade 51, København Ø.

HVEYSEL, August Severin, f. 17. Nov. 1859



paa Romø. Søn af Snedkermester P. Hveysel; g. 1888 m. Nida, f. Thomsen, Romø. Til Søs 1878 med S/S »Erik« af København, senere Bk. »Valkyrien« af Dragør, Skbg. »Sankt Clemens« af Ribe. Paa Navigati-

onsskole i København 1881, Styrmandseksamen 1882; ansat som Styrmand s. A. i Rederiet »Carl«, S/S »Skjold«, senere andre af Rederiets Skibe. Skibsfører 1894 i S/S »Svend« og gik i Land 1910 fra S/S »Magnus«. Blev 1886 i daarligt Vejr skyllet over Bord i Nordsøen fra S/S »Knud« og blev efter 40 Minutters Forløb bjerget; forliste med S/S »Harald« 1891 i Nordsøen.

Adr.: Romø.

HVORSLEV, Michael Vilhelm Gross, f. 19.



Nov. 1888 i Aarhus. Søn af Købmand Georg Hvorslev. Til Søs 1902 med Skbg. »Paul Emil«, senere Sejlskibe af Svendborg og Marstal. Paa Navigationsskole i Svendborg 1911, Styrmandseksamen

1. Del 1911, 2. Del 1912; ansat som Styrmand 1912, sejlede i forskellige Rederier. 1931—34 Fører i Den kgl. Grønlandske Handel, Sk. »Sø-

kongen«, 1934 ansat som Havnefoged i Præstø, opsagt Stillingen til Januar 1938.

Adr.: Præstø.

HYLLEGAARD, Johannes, f. 18. Juli 1891 i



Otterup. Søn af Landpost H. Hyllegaard og Hustru M., f. Jensen; g. 1918 m. Christine Hyllegaard. Til Søs 1908 med Gl. »Karen«, Odense; senere danske, norske og tyske Sejlskibe. Paa Navigationsskole i Svend-

borg 1916. Styrmands- og Skibsførereksamen 1918. Styrmand 1919 i C. K. Hansens D/S i S/S »Brattingsborg«. 1924 Styrmand paa S/S »Børglum«. Skibsfører 1937 i S/S »Ellensborg«.

Adr.: Otterup.

HYLLESTED, Arild Lassen, f. 9. Marts 1873 i



Nibe. Søn af Brænderibestyrer Kr. S. Hyllested; g. 1906 m. Thyra, f. Petersen. Til Søs 1887 med danske Sejlskibe til 1892, derefter med tyske Sejlskibe til 1897. Paa Navigationsskole i Aalborg 1897, Styr-

mandseksamen 1. og 2. Del 1898, Styrmand 1899 i D. F. D. S., Skibsfører 1920 i samme Selskab af S/S »Hebe« p. t. Fører af M/S »Louisiana«. Forlist 1894 ved Kap Horn med Fsb. »Europa« af Hamborg (Skibet brændt).

Adr.: Kanslergade 1, København Ø.

HYLTOFT, Alexander Christian Johannes, f. 22. Nov. 1865 i Odense. Søn af Teaterdirektør Chr. A. R. Hyltoft og Hustru Johanne, f. Wim-

mer; g. 1890 m. Dagmar, f. Gross, København. Til Søs, sejlet med forskellige Skibe, Styrmandseksamen 1. og 2. Del; ansat i Toldvæsenet 1895, Toldvagtmeister.

Adr.: Manøgade 9.

HYTOFT, H. M., f. 10. Juli 1885 i Marstal.



Søn af Skibsfører Erik Hansen, Marstal; g. 1910 m. Margrethe, f. Christensen, Marstal. Til Søs 1899 med J. »Falken«, senere Gl. »Enigheden«, Sk. »Aba«, Sk. »Ruth«, Sk. »Skirner«. Til

Orlogs med Inspektionsskibet »Beskytteren« i 1905 til Island. Paa Navigationsskole i Marstal 1906, Styrmandseksamen 1. og 2. Del 1907, Styrmand 1911 i 3 m. Sk. »Niels« af Marstal. 1912 paa Navigationskursus i København, 1913 Reder og Fører af Gl. »Falken«. Gik i Land 1914, men var Reder til 1915. Ansættelse i Marstal 1914—16 som Navigationslærer. Paa Bogø Navigationsskole som Lærer 1916—30, derefter atter ansat ved Marstal Navigationsskole 1930. Medlem af Marstal Ligningskommission.

Adr.: Tordenskjoldsgade, Marstal.

HÖGSTEDT, Oskar, f. 19. Juni 1891 i Svend-



borg. Søn af Skibsfører O. F. Högstedt; g. 1919 m. Dagny Lydia Christensen. Til Søs 1905 med forskellige danske og udenlandske Sejlskibe. Paa Navigationsskole i København 1912, Styrmandseks-

amen 1. og 2. Del s. A. Ansat som Styrmand 1917 i A. P. Møllers Rederi i forskellige Skibe.

1928 Skibsfører i samme Selskab i S/S »Hertha Mærsk«, p. t. Fører i S/S »Rita Mærsk«. Paa Reservekadetskolen 1914, Løjtnant i Reserven 1917.

Adr.: Bernstorffsvej 184, 2., København Hell.

HØG HENRIKSEN, Eigil, f. 8. April 1908 i



Skovshoved. Søn af Ingeniør A. Henriksen og Hustru Agnes, f. Høg; g. 1933 m. Ketty, f. Møller Garp. Til Søs 1922 m. Skoleskibet »Georg Stage«, derefter med 5 m. Bk. »København«. Paa Navigationsskole i København 1926, Styrmandseksamen 1928, Skibsførereksamen 1929; derefter Matros i Bk. »Suzanne« af Marstal, ansat som Styrmand 1932 i D/S »Jutlandia«, bl. a. i S/S »Maria Toft«, indtil 1936 ansat i Københavns Mørtelværker A/S som Styrmand i S/P »Kaj«, S/P »Holger« og S/S »Rolf«, p. t. ansat som Styrmand og Førerafløser i S/P »Progres« i Rederiet K. Nielsen, København.

Adr.: Sortedamsdosseringen 59, Københ. Ø.

HØEG, Amandus Kirstein Bundgaard, f. 25.



Aug. 1895 i Hobro. Søn af Skibsfører M. Høg og Hustru Else, f. Bock Christensen; g. 1919 m. Fanny, f. Eriksen. Til Søs 1909 med J. »Diana« af Hobro, senere med andre danske Sejlskibe. Paa Navigationsskole i

Aalborg 1919, Styrmandseksamen s. A. Skibsførereksamen 1920, Styrmand s. A. i 3 m. Sk. »Laura« af Marstal. 1921-37 Styrmand i Sand-

pumpere, først hos Hansen & Remberg, senere hos Carl Nielsen. Skibsfører 1937 i Carl Niensens Sandpumper S/S »Avance«.

Adr.: Landskronagade 11, København Ø.

HØEG-NISSEN, Gregers, f. 4. Marts 1908 i



København. Søn af Maskinmester Edv. Høg-Nissen og Hustru Sophie, f. Veje; g. 1931 m. Grethe, f. Christiansen. Til Søs 1924 med Skoleskibet »Viking«, derefter forskellige svenske og danske Sejl- og Dampskibe,

bl. a. S/S »Frederik VIII«. Paa Navigationsskole i København 1929, Styrmands- og Skibsførereksamen 1931; ansat som 3. Styrmand 1932 i D. F. D. S. i S/S »Maryland«, 1936 2. Styrmand i S/S »Rita«; p. t. 2. Styrmand i S/S »J. C. Jacobsen«.

Adr.: Nørregaardsvej 20, Lyngby.

HØGSTED JACOBSEN, Knud, f. 9. Juni 1906



i Karrebæk Sogn. Søn af Skovfoged Jacobsen, Saltø. Til Søs 1921 med Skoleskibet »Georg Stage«, derefter D. F. D. S. S/S »Tula«, S/S »Gautatyr«, S/S »Nordlyset« og S/S »Kai«. Paa Navigationsskole i Marstal

1931, Styrmandseksamen 1932, Skibsførereksamen 1933; ansat som Styrmand s. A. i Em. Z. Svitzers Bjergnings-Entreprise i S/S »Geir«, senere S/S »Valkyrien«, 1935 i D/S »Myren« i S/S »Polly« og S/S »Klara«; p. t. S/S »Brosund« af D/S »Hafnia«.

Adr.: Druestrup pr. Karise.

HØI, Johannes Gothard Rasmussen, f. 17. Nov.



1895 i Lundby. Søn af Snedker R. Høi og Hustru Marie, f. Richardt; g. 1919 m. Mary, f. Pilegaard. Til Søs 1910 med Sk. »Anna« af Svendborg, senere danske og svenske Sejlskibe. Paa Navigationsskole i Svend-

borg 1916, Styrmandseksamen s. A., Skibsførereksamen 1917, Styrmand 1919 i C. K. Hansens Rederi, 2. Styrmand i S/S »Lilleborg«, S/S »Ørkild« og S/S »Jægersborg«, 1922 ansat i Svendborg-Vindeby Færgefart.

Adr.: Vindeby pr. Svendborg.

HØJBYE, N. A., f. 9. April 1904. Til Søs m. forskellige Skibe. Styrmands- og Skibsførereksamen. Ansat som Styrmand i Ø. K.s forskellige Skibe; p. t. M/S »Bintang«.



Adr.: Julius Blomsgade 32, København N.

HØRNING, Kai Jagd, f. 29. Okt. 1908 i Aalborg. Søn af Overlærer Peter J. Hørning og Hustru Kaja Ingeborg, f. Jagd. Til Søs, sejlet med forskellige Skibe, Styrmands- og Skibsførereksamen. 1932 Søløjtnant II i Reserven.

HØYER, H. Til Søs med forskellige Skibe. Styrmands- og Skibsførereksamen. Sejlet som Styrmand i Fiskerikontrollen.

HØY, Fridtjof Nannsen, f. 30. Okt. 1906 i Fel-



sted Sogn. Søn af Bankbestyrer P. Høy og Hustru. Til Søs 1923 m. Gl. »Erik« af Aabenraa, senere m. Skoleskibet »København«. Paa Navigationsskole i Svendborg 1927, Styrmands- og Skibsførereksamen 1929,

3. Styrmand 1930 i D. F. D. S.s M/S »Parkeston«, 2. Styrmand i S/S »Uffe«; p. t. S/S »Frigga«.

Adr.: D. F. D. S., København K.

HØYER, Kaj, f. 4. Feb. 1912 i Lyngby. Søn af Smed Edvard Høyer og Hustru Anna, f. Larsen.



Til Søs 1928 med M/S »Tonking«, derefter M/S »Java«, S/S »Dagmar«, 3 m. M/Sk. »Ingrid« af Skagen. Paa Navigationsskole i København

1933, Styrmandseksamen 1934, Skibsførereksamen 1935, ansat som Styrmand 1935 i Ø. K.s M/S »India«; p. t. M/S »Boringia«. Strandede med M/S »Tongking« paa Nordsjællands Kyst i 1928.

Adr.: Næstvedgade 16, København Ø.

IBSEN, Knud, f. 28. Aug. 1909 i Lemvig. Søn af Forhyringsagent Th. Ibsen; g. 1932 m. Karla Valborg Møller. Til Søs 1923 med Ø. K.s M/S »Malaya«, senere andre Skibe. Paa Navigationsskole i København 1931. Styrmands- og Skibsførereksamen 1933. 1934 ansat som Styrmand i D/S »Torm«; p. t. S/S »Kirsten«.

Adr.: Beatevej 30, København Valby.

IBSEN, Holger Henning Finn, f. 14. Dec. 1913



i København. Søn af Redaktør H. Ibsen og Hustru Elisabeth, f. Schroll. Til Søs 1930 med Skoleskibet »Georg Stage«. Paa Navigationsskole i København 1935, Styrmands- og Skibsførereksamen 1937;

s. A. ansat som 3. Styrmand i A. P. Møllers Rederi i S/S »Betty Mærsk«, p. t. samme Skib.

Adr.: Hardangergade 4, 1., København Ø.

IBSEN, Søren Arnold, f. 10. Maj 1908 i København.



Søn af Skibsfører T. H. Ibsen. Til Søs 1923 med Den Kgl. Grønlandske Handels Bk. »Thorvaldsen«. Paa Navigationsskole i Marstal 1931, Styrmands- og Skibsførereksamen 1933,

ansat 1934 som 3. Styrmand i Rederiet A. P. Møller. 1936 2. Styrmand i samme Selskab, p. t. S/S »Jacob Mærsk«.

Adr.: Australiensvej 29, St., København Ø.

ILLUM HANSEN, Herluf, f. 5. Maj 1908 i København.



Søn af Maskinmester Carl Laurids Hansen, Illum ved Faaborg; g. 1931 m. Ida Gerda Margrethe, f. Larsen. Til Søs 1924 i 26 Mdr. med Skoleskibet »Viking«, derefter i D. F. D. S. Paa Navigationsskole

i København 1929. Styrmandseksamen 1930. Skibsførereksamen 1931. Styrmand 1931 i D. F.

D. S. i S/S »Georgia«; senere i flere af Selskabets Skibe. Gik i Land 1937 og fik Ansættelse i Københavns Frihavns A/S. Reddede i 1934 med S/S »Aalborghus« 4 Nordmænd fra Druknedøden ved Hals Barre.

Adr.: Østbanegade 145, København Ø.

ILLUM, Steffen Mynster, f. 15. Nov. 1896 i Hellerup.



Søn af Belysningsingeniør ved D. S. B., R. P. Illum og Hustru Martha Cæcilie, f. Mynster. Til Søs 1915 med Sejlskib fra Ærø. Paa Navigationsskole i København ca. 1919, Styrmandseksamen

1920, Skibsfører- og Radiotelegrafisteksamen fra Svendborg Navigationsskole 1921. 1922 ansat som Styrmand i Ø. K. Fra 1928 i Udlandet i 5 Aar. Siden ca. 1934 ansat i A. P. Møllers Rederi, p. t. 2. Styrmand i S/S »Oluf Mærsk«.

Adr.: Clarasvej 11, København, Charl.

INGERSLEV, Hans Peter, f. 20. April 1889 i



Jebjerg, Søn af Stationsforstander H. P. Ingerslev; g. 1921 m. Mary Jensen. Til Søs 1903 med Sk. »Slesvig«, H. C. Grubes Rederi, derefter forskellige engelske og tyske Sejlskibe. Paa Navigationsskole i Aalborg

1910, Styrmandseksamen 1911. 1913 ansat som Styrmand i D/S »Norden«, i S/S »Nordboen«, senere i andre af Selskabets Skibe, bl. a. i S/S »Nordkap« og S/S »Nordstjernen«. 1926 Skibsfører i M/S »Nordbo«; p. t. Fører af M/S »Norden«.

Adr.: Kong Georgsvej, Hasseris, Aalborg.

INGEMANN, Asger Knud, f. 18. Jan. 1873 i



København. Søn af Arkitekt V. Inge-
mann; g. 1907 m.
Vitte, f. Bartholin
Haderup. Til Søs
1888 m. Grønlandsk
Handels S/S »Thor-
valdsen«, senere med
udenlandske Sejlski-
be. Paa Navigations-
skole i København

1891, Styrmandseksamen 1. og 2. Del 1892.
Styrmand 1894 i Sejlskibet »Ricard« af Nykø-
bing S. Ansat i Ø. K. 1898 som 3. Styrmand, 2.
Styrmand 1899, 1. Styrmand 1900. Skibsfører
1903 i S/S »Prinsesse Marie«. Sidste Skib M/S
»Africa«; p. t. Søassuranceekspert i Forsikrings-
selskabet »Baltica«.

Adr.: Bornholmegade 1, 3., København K.

INGWERSEN, A. J. F. Til Søs med forskellige
Skibe. Styrmandseksamen. Ansat som Styrmand
i Det Store Nordiske Telegraf-Selskab Akts.,
p. t. K/S »Pacific«.

Adr.: The Great Northern Telegraph Co.,
Shanghai.

IPLAND, Hieronymus, f. 22. Jan. 1881 i Aa-
benraa. Søn af Skibsfø-
rer M. Ipland; g.



1914 m. Ella Mar-
grethe, f. Schmidt.
Til Søs 1897 med 4
m. Bk. »Hera«, se-
nere med Fsb. »He-
likon«, Fsb. »Cop-
ley«, 4 m. Bk. »Lu-
cipara« og S/S »Nu-
midia«. Paa Naviga-
tionsskole i Aabenraa 1901 og i Altona 1906. Styr-
mandseksamen 1902 og Skibsførereksamen 1906.
Ansatsom Styrmand 1903 i Rederiet M. Jebsen,
Aabenraa, og i 1908 som Skibsfører i samme Re-
deri i forskellige Skibe. Gaaet i Land paa Grund

af Invaliditet. Var med i Krigen fra 1914—18.
Forliste 1906 med S/S »Apenrade« i Hongkong
Havn under den store Tyfon; p. t. Medlem af
Aabenraa Søret.

Adr.: Jørgensgaard 3 A, Aabenraa.

IPSEN, Axel Mathias, f. 10. Feb. 1903 i Rønne;



g. 1933 m. Ilse, f.
Precht. Til Søs 1917
m. Skoleskibet »Ge-
org Stage«, derefter
forskellige danske
Sejlskibe. Paa Navi-
gationsskole i Kø-
benhavn 1925, Styr-
mandseksamen

1926, Skibsførereks-
amen 1930; ansat

som Styrmand i Ø. K. 1927, senere i D/S
»Orient«; p. t. i M/S »Columbia«. Radioeks-
amen 1930.

Adr.: Julius Valentinersvej 40, København F.

IPSEN, Hans Jørgen, f. 28. Aug. 1883 i Allin-
ge. Søn af Sømand



Jørgen Peter Ipsen;
g. 1908 m. Alma, f.
Johansen af Bogø.
Til Søs 1897 med
Sk. »Haabet« af Al-
linge, senere andre
danske Sejlskibe paa
Nord- og Østersøen
og Atlanterhavet.
1905 paa Navigati-
onsskole i Rønne, Styrmandseksamen 1. Del 1905,
2. Del 1906, sejlede som Styrmand med 3 m.
Sk. »H. C. Grube« af Marstal i 3 Aar. Over-
gik i 1911 i Kryolit- og Handelselskabet og sej-
lede med 3 m. D/Sk. »Fox II« og 3 m. D/Sk.
»Ivigut«. Blev 1917 skudt ned af tysk Under-
vandsbaad 60 Sm. øst for Shetlandsøerne. 1918
Styrmand i Em. Z. Svitser, Fører i samme Sel-
skab. 1920—23 Fører af M/S »Syltholm«. 1924

SLÆGTSFORSKERNES BIBLIOTEK

—34 Supercargo og Kendtmand i Kryolit- og Grønlandshandel. Gik i Land 1935 og blev Toldopsynsmand paa Bogø.

Adr.: Bogøby.

IPSEN, Martin, f. 17. Aug. 1892 i Allinge.



Søn af Jørgen P. Ipsen og Hustru; g. 1916 m. Ingeborg Sofie, f. Lindgren. Til Søs 1907 med Sk. »Elise« af Allinge, senere 3 m. Sk. »H. C. Grube« af Marstal og 4 m. Bk. »Schiffbek« af Hamborg. Paa Naviga-

tionssskole i Rønne 1913, Styrmandseksamen 1. Del 1914, 2. Del 1915. Reserveløjtnant i Marinen 1916; tjenestegørende Reserveløjtnant 1919. Ansat som Styrmand i Fyrvæsenet s. A., Fyrassistent 1922, Fyrmester 1929; p. t. Fyrmester ved Hirsholm Fyr. Marineministeriets Tilsynsførende paa Hirsholmene. Formand for Kystudkigsstationen, Toldopsynsmand, Sognefoged og Lægdsmand; Tilsynsførende ved Fuglefredningen, Observatør for Meteorologisk Institut, Bestyrer af Telegrafstationen paa Hirsholmene. Kirkevæрге.

Adr.: Fyrmesteren paa Hirsholmene, pr. Frederikshavn.

ISHØY, Knud, f. 2. Aug. 1896 i København.



Søn af Repræsentant R. B. Ishøy, København; g. 1922 m. Tut, f. Kähler, Hjørring. Til Søs 1912 med S/S »Jolantha«, derefter S/S »C. F. Tietgen«, 3 m. Sk. »Ansgar«, 3 m. Sk. »Erik«, Skoleskibet

»Viking« og Den Kgl. Grønlandske Handels Bk. »Ceres«. Paa Navigationsskole i København 1918, Styrmandseksamen 1919, Skibsførereksa-

men 1920; ansat som Styrmand 1919 i D. F. D. S. i S/S »A. P. Bernstorff«, senere Bk. »Godthaab«; faldt for Synsprøven 1922 og gik i Land. Har siden været Depotbestyrer for Carlsberg Bryggerierne i Hjørring. Til Orlogs 1922 med Søminekorpset. Sejlede under hele Krigen paa Farezonen uden Torpedering. Optog forlist svensk 42 Mands Besætning i Nordatlantehavet 1913.

Adr.: Kongensgade 2 A., Hjørring.

IVERS, Kai Friedrich, f. 18. Marts 1903 i Aabenraa.



Søn af Havneformand Chr. Petersen, Aabenraa; g. 1931 m. Edith, f. Holmen. Til Søs 1917 m. forskellige danske Skibe, 1919 m. Skoleskibet »Georg Stage«, senere med 4 m. M/Sk. »Alfa« af Marstal,

Sk. »Falken« af Thurø, derefter Baadsmand i Bkt. »Gefion« af Egersund. Paa Navigationssskole paa Fanø. Styrmandseksamen 1925, Skibsførereksamen 1931. 1925 ansat som Styrmand i Siam Steam Navigation Co. Ltd., Bangkok, 1934 Skibsfører i samme Selskab af S/S »Bull«; p. t. Fører af S/S »Suddhadib«. Var i 15 Mdr. stationeret som Repræsentant for S. S. N. Co. Ltd. og Ø. K.s Bangkok Afdeling i Pakpanang og Bandon i Sydsiam.

Adr.: Langagervej 23, Hjørring.

IVERSEN, A. T. Til Søs med forskellige Sejl-



og Dampskibe; tog senere Styrmands- og Skibsførereksamen. Sejlet som Styrmand i A. P. Møllers Rederi i forskellige Skibe, p. t. S/S »Susan Mærsk«.

Adr.: Basnæsvej 21, Brønshøj.

IVERSEN, Edvard Peter Marinus, f. 13. Maj 1895 i Ranum ved Løgstør. Søn af Fisker J. P. Iversen og Hustru Sidsel M., f. Pedersen; g. 1922 m. Magda, f. Olsen. Til Søs 1914 med Sk. »Familiens Haab« af Aalborg, senere andre danske Sejlski-



be. Paa Navigationsskole paa Bogø 1921, Styrmandseksamen s. A., derefter ansat som Styrmand i 3 m. Sk. »Chr. H. Rasmussen« af Marstal, S/S »Middelhavet« i D/S »Atlantehavet« 1924—25, da Selskabet overgik til D/S »Botnia«, fra 1925 Styrmand paa Paket »Mathilde« af Lemvig.

Adr.: Gl. Møllegaard, Lemvig.

IVERSEN, Hans Jørgen Chr. Fischer, f. 16. Nov. 1888 i Skaarupør. Søn af Skibsfører Frits Jensen, Skaarupør; g. 1918 m. Karen, f. Marquardsen, Ollerup. Til Søs 1903 m. Gl. »Enigheden« af Marstal, senere 3 m. Sk. »Magda«, 3 m. Sk. »Christian«, 3 m. Sk. »Clytia« og S/S »Harald« o. a. Paa Navigationsskole i Svendborg 1908, Styrmandseksamen 1. Del 1909, 2. Del 1910. Skibsførereksamen 1923, Styrmand 1912 i D. F. D. S. Sejlet som Styrmand i Selskabets forskellige Skibe, bl. a. i Amerikabaadene i 17 Aar. Skibsfører siden 1935 i M/S »Jylland«. Belønnet med Flidspræmie fra Navigationsskolen. Til Orlogs med Kongeskibet »Dannebrog« 1910, Reserveløjtnant 1911—12. Forlist med 3 m. Sk. »Mercur« ved Læsø 1907.



Adr.: Skjoldsgade 55, Esbjerg.

IVERSEN, Jens Hansen, f. 27. Dec. 1891 i Nordby paa Fanø. Søn af Lodsformand M. N. Iversen, Esbjerg; g. 1922 m. Louise, f. Mengard. Til Søs 1909 med Bk. »Sørine« af Fanø, senere Bk. »Havila« af Fanø og 4 m. Bk. »Eugenie Bruni« af Arendal. Paa Navigationsskole i Nordby 1913, Styrmandseksamen 1. og 2. Del 1914; ansat som Styrmand 1915 i Rederiet »Vesterhavet«, senere i Svitzers Bjergnings-Entreprise. Skibsfører fra 1935 i S/S »Mercur« i D/S af 1925.



Adr.: Frodesgade 134, 1., Esbjerg.

IVERSEN, Jens Iver Christian, f. 4. Aug. 1898 i Vorgod. Søn af Købmd. Søren Iversen, Vorgod; g. 1923 m. Tinne, f. Holm. Til Søs 1913 med Sk. »L. J. Bagger«, Marstal, senere med engelske, norske og danske Sejl- og Dampskibe. Paa Navigationsskole paa Fanø 1920, Styrmandseksamen 1921, Skibsførereksamen 1922; ansat som Styrmand 1923 i D/S »Progress«, S/S »Polly«, derefter i Rederiet »Torm«. Gik i Land 1931 paa Grund af Sygdom og driver Forretning i Nordby. Torpederet 2 Gange, første Gang med Sk. »Albert« af Marstal 1917 ved Irlands Kyst, 2. Gang med S/S »African Transport« 1917. Udmærketstegn fra den engelske Handelsmarine (war medals).



Adr.: Nordby, Fanø.

IVERSEN, L. P., f. 18. Aug. 1883. Til Søs med forskellige Skibe. Styrmandseksamen 1. og 2. Del.

Sejlet som Styrmand og Skibsfører i Alfred Christensens Rederi; p. t. Fører af S/S »Finland«.

Adr.: Svalevej 9, Hellerup.

IVERSEN, Karl, f. 28. Dec. 1889 i Graasten.



Søn af Skomagermester C. Iversen og Hustru Marie, f. Munk; g. 1935 m. Ellen Julie Johanne Petersen. Til Søs 1903 med Sejlskibe fra Egersund, derefter forskellige Sejlskibe paa Langfart. Paa Navigationsskole i Flensborg 1910, Styrmandseksamen 1911, Skibsførereksamen 1914; ansat som Styrmand 1911 i S/S »Pallas« og S/S »Prima« af Flensborg, 1920 ansat i Ø. K. i forskellige Skibe; p. t. 1. Styrmand i M/S »Amerika«. Deltog i Verdenskrigen. Gjorde 1916 Rejsen fra Tyskland til Østafrika med Krigsmateriel med Blokadebryderen S/S »Marie«. Senere interneret i U. S. A.

1916, Styrmandseksamen 1911, Skibsførereksamen 1914; ansat som Styrmand 1911 i S/S »Pallas« og S/S »Prima« af Flensborg, 1920 ansat i Ø. K. i forskellige Skibe; p. t. 1. Styrmand i M/S »Amerika«. Deltog i Verdenskrigen. Gjorde 1916 Rejsen fra Tyskland til Østafrika med Krigsmateriel med Blokadebryderen S/S »Marie«. Senere interneret i U. S. A.

Adr.: Julius Valentinersvej 41, København F.

IVERSEN, Knud Scott Deichmann, f. 5. Juni



1904 i Resen. Søn af Pastor A. C. Iversen; g. 1931 m. Eva, f. Hansen. Til Søs 1920 med Bk. »Thalassa«, senere m. Skoleskibet »Viking«. Paa Navigationsskole i København 1924, Styrmandseksamen

1925, Skibsførereksamen 1926; ansat som Styrmand s. A. i D. F. D. S.; p. t. S/S »Bellona«.

Adr.: Carit Etlarsvej 16, København F.

IVERSEN, Mathias Nielsen, f. 26. Maj 1863 i



Rindby paa Fanø. Søn af Landmand Jens Hansen Iversen; g. 1887 1. Gang med A. Jepsen, 2. Gang med M. G. Clausen. Til Søs 1878 med Sk. »Ane Kjerstine« af Fanø. Paa Navigationsskole paa Fanø 1881,

Styrmandseksamen 1881; ansat som Styrmand 1887 i Sk. »Ane Kjerstine« af Fanø, derefter ansat ved Esbjerg Lodseri, 1890 Ansættelse som Lods, Fører af Lodskutteren 1894—1920, Formand for Esbjerg Lodseri indtil 1927, derefter pensioneret. Til Orlogs 1882 med Fregatten »Sjælland«. Erholdt Redningsmedalje i 1905 for Medvirken ved Redningen af 2 Mand ved S/S »Venecia«s Forlis paa Graadybs Barre den 9. Sep. 1905. Dannebrogsmændenes Hæderstegn 1923. Siden 1925 Medlem af Sø- og Handelsretten.

Adr.: Vesterhavsgade 55, Esbjerg.

IVERSEN, Ubbe, f. 15. Sep. 1902 i Holms-



land. Søn af Gaardejer I. Iversen, Holmsland; g. 1931 m. Olivia, f. Møller Hansen, Nordby. Til Søs 1919 med Sk. »Falken«, en af Le Havre-Barkene og senere engelsk Damp. Paa Navigationsskole i Nordby

1929, Styrmandseksamen 1929, Skibsførereksamen 1930; ansat som Styrmand 1930 i J. Lauritzens S/S »Esther«, S/S »Nerma«, S/S »Bodil«; p. t. 1. Styrmand i S/S »Sessa«. Til Orlogs som Chalupfører 1930.

Adr.: Nordby, Fanø.

IWERSEN, Jens, f. 14. Maj 1877 i Bodum.



Søn af Kaptajn Jes Iwersen; g. 1909 m. Petrea Riis. Til Søs 1893 med S/S »Vasco da Gama«. Paa Navigationsskole i Aabenraa 1898, Styrmandseksamen 1899, Skibsførereksamen 1901. Ansat som Styrmand 1899

i M. Jepsens Rederi, Aabenraa, i forskellige Skibe. 1905 Skibsfører i samme Rederi i S/S »Vorwärts«. Siden 1912 Gaardejer.

Adr.: Bodum pr. Aabenraa.

JACOBSEN, Andreas Hansen, f. 4. Juli 1878 i Nordby, Fanø. Søn af Thomas True Jacobsen. Til Søs 1892. Paa Navigationsskole paa Fanø. Efter Eksamen Styrmand i D. F. D. S., senere i Rederiet Holm & Wonsild, Skibsfører 1917 i sidstnævnte Rederi



i forskellige Dampskibe; p. t. i S/S »Jan«. Torpederet flere Gange under Verdenskrigen.

Adr.: Rosenvej 12, København Gentofte.

JACOBSEN, Anker Rasmus, f. 11. Juli 1906 i Hou. Søn af Skipper S. Jacobsen og Hustru Anna, f. Andersen. Til Søs 1921 med M/S »Ebba« af Fredericia og andre danske Sejl- og Dampskibe. Paa Navigationsskole i København 1930, Styrmands- og Skibsfø-



rereksamen 1932; ansat som Styrmand 1933 i M/T »Bodil«, 1935 i Ø. K., derefter i A. P. Møllers Rederi i M/S »Niel Mærsk«; p. t. samme Skib.

Adr.: Gothersgade 59, Fredericia.

JACOBSEN, Arnold Andreas, f. 27. Aug. 1906; g. 1935 m. Magda, f. Hansen, Svendborg. Til Søs med Ø. K.s Skibe og senere andre Sejl- og Dampskibe. Paa Navigationsskole i Svendborg 1932, Styrmandseksamen 1933, Skibsførereksamen 1934; ansat som Styrmand s. A. i A. P. Møllers S/S »Jessie Mærsk« og senere andre af Kompagniets Skibe, p. t. M/S »Grete Mærsk«. Til Orlogs 1934 med Inspektionsskibet »Hvidbjørnen«.

Adr.: Dronningemaen 22, Svendborg.

JACOBSEN, August, f. 19. Juni 1875 i Vesterø Sogn paa Læsø. Søn af Kutterfører Jacob P. Nielsen og Hustru Anne Marie, f. Kül; g. 1912 m. Stella Marie Margrethe, f. Dam. Til Søs 1890 med Bg. »Lucinde« til Grønland, sejlede derefter i en Række Aar



med danske Sejlskibe, særlig fra Marstal. Paa Navigationsskole i Aalborg 1897; Styrmandseksamen 1. og 2. Del 1898; ansat som Styrmand 1900 i Sk. »Coureer«, fra 1902—03 Reserveløjtnant, 1905 ansat som Fyrassistent, 1914 som Fyrmester; blev 1919 Fyrskibsstyrmand og 1924 Overstyrmand. Fyrskibsfører 1931 i Læsø Trindel Fyrskib; p. t. Læsø Rende Fyrskib. Kommunalrevisor for Læsø, Næstformand i Bestyrelsen for Læsø Realskole, Formand for Bedømmelsesudvalget for Læsø Sygekasse.

Adr.: Kirkensgaard, Byrum, Læsø.

JACOBSEN, E. F. S. Til Søs med forskellige Skibe. Styrmands- og Skibsførereksamen.
 Adr.: Thorshavn.

JACOBSEN, Edwin, f. 25. Sep. 1908. Til Søs med forskellige Skibe. Styrmands- og Skibsførereksamen. Ansat som Styrmand i D/S »Norden«, p. t. M/S »Nordhavet«.
 Adr.: Valborg Allé 9, København Valby.

JACOBSEN, Einar, f. 4. April 1889 i Aagerup;



g. 1912 m. Oda, f. Lund. Til Søs 1903 m. Skoleskibet »Georg Stage«, derefter forskellige danske og norske Sejlskibe og engelske Dampskibe, 1907 med Skoleskibet »Viking« paa dets første Rejse. Paa Navigationsskole

i København 1908, Styrmandseksamen 1. Del 1910, 2. Del 1911; ansat som Understyrmand 1910 i Skoleskibet »Georg Stage«, 1911 Styrmandsaspirant i D. F. D. S., sidste Skib s. A. S/S »C. P. A. Koch«. 1912 ansat som Assistent ved Østersfiskeriet i Limfjorden, fra 1915 Forretningsfører sammesteds indtil 1937. Fra 1937 Grosserer og Eneforhandler for Limfjordsøsters. Paa Reservekadetskolen 1911, Reserveløjtnant 1912. Tjenestegørende Reserveløjtnant i 3 Aar under Krigen i Torpedobaad. 1928 udnævnt til Søløjtnant af 1. Gr. i Reserven, tjenestegørende om Sommeren ved Søværnets Kaserne og Sødefensionen.

Adr.: Amager Boulevard 118, København S.

JACOBSEN, F. V., f. 7. Sep. 1887. Til Søs med forskellige Skibe. Styrmandseksamen 1. og 2. Del. Ansat som Styrmand og Skibsfører i forskellige af D. F. D. S.s Skibe; p. t. samme Rederi.

Adr.: Strynøgade 6, København Ø.

JACOBSEN, Frederik Mads Ferdinand, f. 3.



Maj 1874 i Snedsted, Vendsyssel. Søn af Lærer E. Jacobsen og Hustru Christine, f. Madsen; g. 1905 m. Ida Jacobsen. Til Søs 1889 m. Skoleskibet »Georg Stage«. Paa Navigationsskole i Svendborg 1894, Styrmandseksamen 1. og 2. Del 1895; ansat som Styrmand 1897 i Bk. »Franz Schwalbe« af Fanø. 1899 Styrmand i D. F. D. S. i forskellige Skibe, 1923 Skibsfører i samme Selskab i S/S »Ella«, 1924 i S/S »Virginia«, 1925 S/S »Tomske« indtil 1935, sidste Skib M/S »Marocco« til 1936.

Adr.: Hvidkildevvej 53, København F.

JACOBSEN, Hans, f. 9. Juni 1880. Til Søs med forskellige Sejlskibe. Styrmandseksamen 1. og 2. Del. Ansat som Styrmand og Skibsfører i D. S. B.; p. t. Skibssynsmand.

Adr.: Hostrupshave 9, København F.

JACOBSEN, Hans Karl Efsen, f. 2. Juni 1897



i Vonsbæk. Søn af afd. Pastor emeritus Jacobsen, Til Søs 1913 med Skoleskibet »Georg Stage«, derefter Skoleskibet »Prinzess Eitel Friedrich« af Elsfleth. Paa Navigationsskole i Lübeck 1916, i Elsfleth 1917,

Styrmandseksamen 1918, Skibsførereksamen fra Københavns Navigationsskole 1922; ansat som Styrmand 1918 i den tyske Marine. Skibsfører 1927 i The Siam Steam Navigation Co., Ltd., Bangkok, i S/S »Chutatutch«, sidste Skib 1935 M/S »Malini«. Fra 1937 søkyndig Skibssynsmand ved Statens Skibstilsyn. Deltog i Verdens-

krigen 1914—18 i den tyske Marine og var ved Krigens Slutning Næstkommanderende i Minesøger U.Z.3.

Adr.: Hostrups Have 9, 4., København F.

JACOBSEN, Hans Martin, f. 17. Juli 1903 i



Eide, Færøerne. Søn af Tømrer H. P. Jacobsen og Hustru Susanne Marie, f. Ellingsgaard. Til Søs 1920 med Fkt. »Trongjivvingur«, derefter forskellige færøiske Sejlskibe. Paa Navigationsskole i Thors-

havn 1929, Styrmandseksamen 1931; derefter Bedstemand paa Fiskekutter paa Færøerne i 2 Aar, siden 1936 Styrmand i D/S »Trio« i S/S »Trio«.

Adr.: D/S »Trio« A/S, Amaliegade 33, København K.

JACOBSEN, Hans Peter, f. 24. Aug. 1904 i



Hov, Halling Sogn. Søn af Skibsfører S. Jacobsen og Hustru Anna; f. Andersen; g. 1929 m. Edith, f. Fournaise. Til Søs 1919 med Sk. »Karen« af Nexø, senere med andre danske Sejlskibe. Paa Navigationsskole i

København 1926, Styrmandseksamen 1927, Skibsførereksamen 1935; Styrmand 1927 i D. forenede Oliekomp. i Tankskibet »Laura«, p. t. Styrmand i M/S »Bodil«.

Adr.: Dalgasvej, Fredericia.

JACOBSEN, J. A. Til Søs med forskellige Skibe. Styrmands- og Skibsførereksamen.

Adr.: Mosegaardsvej 79, Gentofte.

JACOBSEN, Harald, f. 13. Okt. 1878 i Nak-



skov. Søn af Træskomager Jens Jacobsen; g. 1899 m. Minna Kirstine, f. Jørgensen. Til Søs 1895 med forskellige Sejlskibe fra Svendborg og Fanø. Paa Navigationsskole i Svendborg 1901, Styrmandseks-

amen 1. og 2. Del 1902; ansat som Styrmand 1904 i Ø. K., senere i D/S »Orient«. Skibsfører 1914 i S/S »Rhodesia«, senere M/S »Indien« og M/S »Victoria«. Gik i Land 1934.

Adr.: Parcelvej 103, Holte.

JACOBSEN, J. N., f. 2. Dec. 1865 i Bøjden.



Søn af Fisker N. Jacobsen; g. 1892 m. Karen, f. Svarrer. Til Søs 1879 med Sk. »Johanne« af Faaborg, senere danske og tyske Sejlskibe. Paa Navigationsskole i Nordby, Fanø, 1887, Styrmandseksamen 1.

Del 1888, 2. Del 1889; ansat som Styrmand 1889 i Fanø-Sejlskibe indtil 1892, derefter ansat i Esbjerg Lodseri til 1903; gik derefter i Land og blev Bestyrer af Tuborg-Carlsberg Depotet i Nordby.

Adr.: Nordby, Fanø.

JACOBSEN, Jacob Carl Christian Jesper, f. 28. Juni 1877 i Bangsbo, Læsø. Søn af Sømmand Niels Søren Jacobsen og Hustru Karoline, f. Nielsdatter; g. 1899 m. Maren, f. Andersen. Til Søs, sejlede med forskellige Skibe. Styrmandseksamen. Indtraadt i Toldvæsenet 1903. Fhv.

Medlem af Bestyrelsen for Toldetatsforeningen af 1904. Strandvagtmeister 1922.

Adr.: Kragenæs, Maribo.

JACOBSEN, Jacob Amon, f. 4. Nov. 1900



paa Læsø. Søn af Styrmand Anton Jacobsen; g. 1934 m. Nathalia, f. Petersen, Marstal. Til Søs 1916 med Fkv. »Kathrine«, senere S/S »Arnø«, Sk. »Anna«, S/S »Margrethe«, Gl. »Laura«, S/S »Tyskland«, S/S

»Hellig Olav« og norsk Fuldskib. Paa Navigationsskole i Aalborg 1923, Styrmandseksamen 1924, Skibsførereksamen 1932; ansat som Styrmand 1924 i D/S »Torm« i S/S »Kalø«, derefter S/S »Tekla« og Rederiet C. K. Hansen i S/S »Hammershus«, senere andre af Rederiets Skibe, p. t. S/S »Søborg«. Sejlede paa Farezonen under Krigen uden Torpedering. Til Orlogs 1926 som Chalupfører.

Adr.: Skovgyden, Marstal.

JACOBSEN, Jens, f. 11. Okt. 1894. Søn af



Købmand Jacobsen; g. 1922 m. Olivia, f. Dennig Carlsen. Til Søs 1908 med S/S »Fyen«, senere forskellige Sejlskibe. Paa Navigationsskole i Svendborg 1918, Styrmands- og Skibsførereksamen 1919; ansat som Styrmand

i Rederierne »Orient« og Ø. K. Ansat som Lods i Thisted 1925, ved Esbjerg Lodseri 1926. Til Orlogs 1916.

Adr.: Stormgade 28, Esbjerg.

JACOBSEN, Jens Jacob, f. 8. Juli 1906 i Nørre



Nebel. Søn af Sparekassedirektør N. Jacobsen og Hustru Marie, f. Jensen. Til Søs 1925 med Sk. »Ellida« af Lohals, derefter 3 m. Sk. »Sif«, 3 m. Sk. »Start«, svensk Brigantinen »Genius« o. a. Paa Navigati-

onsskole paa Fanø 1932, Styrmandseksamen 1933, Skibsførereksamen 1934; ansat som Styrmand s. A. i D/S »Vendila« i S/S »E. M. Dalgas«, 1936 i A. P. Møllers Rederi i S/S »Jessie Mærsk«; p. t. S/S »Sonja Mærsk«.

Adr.: Nørre Nebel.

JACOBSEN, Jens Mørk, f. 21. Juli 1890 i Hejlskov v. Skive. Søn af Landmand M.



Mørk Jacobsen og Hustru Emma, f. Laub; g. 1923 m. Rigmor Margrethe, f. Andersen. Til Søs 1906 med Skoleskibet »Georg Stage«, senere med norske og engelske Sejlski-

be i 5 Aar. Paa Navigationsskole i København 1911, Styrmandseksamen 1. og 2. Del 1913; s. A. ansat som 4. Styrmand i Ø. K., M/S »Selandia«; fra 1914—15 Hjælpelærer paa Navigationsskolen i København, 1915—21 Lærer paa Sømandshøjskolen i Svendborg, fra 1921—25 Styrmand og Lærer i Skoleskibet »København«, 1925 sejlet som 3. Styrmand i M/S »Afrika«, 1926 2. Styrmand i samme Baad, 1929 1. Styrmand i M/S »Selandia«, p. t. 1. Styrmand M/S »Tongking«.

Adr.: Agersøgade 7, 1., København Ø.

JACOBSEN, Johan Sofus, f. 21. Sep. 1893 i Vin-



ding Land pr. Vejle. Søn af Skipper Jens Peter Jacobsen; g. 1920 m. Mette Marie, f. Dahl. Til Søs 1908 med Gl. »Josefine« af Vejle, derefter med forskellige Sejlskibe, bl. a. 5 m. Bk. »Potosi« af Ham-

borg. Paa Navigationsskole i København 1915, Styrmandseksamen 1916, Skibsførereksamen 1917; sejlede som Styrmand i Sejlskibe: Sk. »San« af Rødby Havn, 3 m. Sk. »Ærø« af Marstal samt 4 m. Sk. »Munkebjerg« af Korsør; ansat som Styrmand 1923 i Rederiet J. Lauritzen; Skibsfører 1928 i J. Lauritzens S/S »Gerda«; p. t. S/S »Stella«, samme Rederi. 1931—32 Fører af Rederiet J. Lauritzens Skoleskib »Fanø«. Reserveløjtnant 1917—18.

Adr.: Vinding Land pr. Vejle.

JACOBSEN, Julius Kr., f. 28. April 1896



i Østerlars, Bornholm; g. 1931. Til Søs 1912 med forskellige Sejlskibe og Dampere. Paa Navigationsskole i Rønne. Styrmands- og Skibsførereksamen ca. 1919; derefter Styrmand i Rederiet C. K. Hansen

og Den Kgl. Grønlandske Handel, bl. a. i Bk. »Thorvaldsen«, senere i Skoleskibet »Viking«; derefter ansat i D/S »Torm« som 1. Styrmand i S/S »Tekla« og som 2. Styrmand i S/S »Estrid«. Var en Tid ansat som Toldassistent i Svaneke. Fung. Skibsfører 1933 i D/S »Torm« af S/S »Agnete«, fast Fører 1934 af S/S »Aase«; p. t. S/S »Tekla«.

Adr.: Maagevej 6, København F.

JACOBSEN, Julius Aage Karup, f. 4. Sep. 1905



i Assens. Søn af Sømand H. V. Jacobsen. Til Søs 1920 med M/S »Eirene«. Paa Navigationsskole 1929 i Svendborg; Styrmandseksamen 1930, Skibsførereksamen 1931; ansat som Styrmand 1932 i Rederiet J.

Lauritzen; p. t. S/S »Lilian«, samme Rederi. Adr.: Ramsherred 64, Assens.

JACOBSEN, Karl Johannes Jakob Clausen, f.



29. Sep. 1889 i Svendborg. Søn af Skibsfører A. C. Jacobsen; g. 1915 m. Dagmar Noline, f. Jochimsen. Til Søs 1903 m. Sk. »Newski« af Thurø, senere danske og engelske Sejlskibe. Paa Navigationsskole i

Svendborg 1908, Styrmandseksamen 1. og 2. Del 1909; Styrmand s. A. i C. K. Hansens Rederi, senere i Sejlskibe og i Holm og Wonsilds Rederi, i 1915 ansat i Statstelegrafvæsenet med Tjeneste ved Signalstationen ved Skagens Fyr. 1933 udnævnt til Fyrassistent samme Sted.

Adr.: Skagens Fyr.

JACOBSEN, M. P., f. 28. Maj 1863 i Otterup.



Stedsøn af Bager A. Petersen, Stige; g. 1894 m. Andrea, f. Møller. Til Søs 1877 med 3 m. Sk. »Mary« af Odense, derefter forskellige danske Sejlskibe. Paa Navigationsskole i Odense og Svendborg 1885, Styr-

mandseksamen 1. og 2. Del 1886; ansat som Styrmand 1887 i Sk. »Urda« af Kerteminde og forskellige andre Sejlskibe, derefter i D. F. D. S.; Skibsfører 1910 i dette Selskab i forskellige Skibe, bl. a. S/S »Omsk« og S/S »Moskow«. Faldt for Aldersgrænsen og gik i Land 1928. Forlist med 3 m. Sk. »Bogense« i Gibraltarstrædet. Tilkendt Medaille 1900 for Redning af 2 Skibesbesætninger. Dekoreret med Polonia Restituta.
 Adr.: Kystvej 49, Aarhus.

JACOBSEN, Niels, f. 1. Feb. 1912 i Kellerup, Jylland. Søn af Gdr. H. E. Jacobsen, Kellerup. Til Søs 1928 med 3 m. Sk. »Zampa« af Thurø. Paa Navigationsskole 1933 i Svendborg; Styrmands- og Skibsførereksamen 1935; ansat som Styrmand 1935 i Ø. K. Optaget paa Søværnets Reserveofficersskole 1936, udnævnt til Søløjtnant af Reserven 1937, p. t. Minefartøjet »Kvintus«.
 Adr.: Brevpostkontoret, København.



JACOBSEN, Olaf, f. 30. Juli 1901 i Troense. Søn af Skibsbygmester Z. T. Jacobsen og Hustru Boline; g. 1926 m. Thyra, f. Skovø. Til Søs 1918 med Sejlskibe fra Thurø. Paa Navigationsskole i Svendborg 1926, Styrmands- og Skibsførereksamen 1927; s. A. Styrmand i A. P. Møllers S/S »Cornelia Mærsk«, 2. Styrmand paa M/S »Peter Mærsk« og »Jane Mærsk«. Har fra 1937 været 1. Styrmand i M/S »Peter Mærsk«.
 Adr.: Villa »Brink«, Sofienberg pr. Nyborg.



JACOBSEN, P. C., f. 11. Nov. 1876 i Nordby, Fanø. Søn af Thomas T. Jacobsen, Nordby, Fanø; g. 1905 m. Martha Marie Jacobsen. Til Søs 1891 m. Bk. »Nanna«, Fanø, o. a. Paa Navigationsskole i Nordby 1894, Styrmandseksamen 1. og 2. Del 1895. Ansat som Styrmand 1897 i Rederiet »Puck« paa 3 m. Sk. »Skjold«. Styrmand i D. F. D. S. 1899. 1923 Fører af S/S »Hengest«, derefter forskellige af D. F. D. S.s Passagerbaade, senere i D. F. K.; p. t. S/S »England«. R. 1929. I Bestyrelsen for Navigationsfonden paa Fanø.
 Adr.: Frodesgade 25, Esbjerg.



JACOBSEN, Paul Nicolai Carl, f. 5. Nov. 1892 paa Nolsø, Færøerne. Søn af Fyrmester Jacobsen; g. 1917 m. Anna Jacobsen, Nolsø. Til Søs 1907 m. Skoleskibet »Viking«, senere med flere andre danske Skibe. Paa Navigationsskole i København 1911. Styrmandseksamen 1. Del 1911, 2. Del 1912; Styrmand 1914 i »Nord-Østersø-Rederiet« i S/S »Fredericia«; Skibsfører 1924 i T. C. Christensens Rederi i S/S »Palnatoke«, p. t. Fører af »Rikke«, D/S Ove Skou.
 Adr.: Hjalmar Bergstrømsvej 6, København Valby.



JACOBSEN, Poul Martin Christian, f. 22. Juni 1908 i Thorshavn. Søn af Politibetjent A. Jacobsen og Hustru Malene, f. Horn; g. 1936 m. Kaisu, f. Heiskanen. Til Søs 1925 med Eks-



peditionsskib »Agnes« af Marstal, derefter forskellige danske og finske Sejlskibe. Paa Navigationsskole i Thorshavn 1933, Styrmandseksamen

1934; ansat som 3. Styrmand s. A. i D. D. P. A. i S/S

»Scandia«, senere i M/S »Danmark«, 1935 2. Styrmand i M/S »Chr. Holm«, p. t. i S/S »Dania«.

Adr.: Elmelundsvej 17, St., København Brh.

JAKOBSEN, Carl, f. 28. Maj 1877 i Bøjden,



Horne Sogn v. Faaborg. Søn af Fisker Niels Jakobsen; g. 1904 m. Maren, f. Holmelund. Til Søs 1892 m. Sk. »Valdemar Seir«, senere m. andre Sejlskibe. Paa Navigationsskole paa Fanø 1899. Styrmandseksamen

1. Del 1899, 2. Del 1900, Styrmand s. A. i en Skonnert, 1902 ansat i Hecksher & Søn's Rederi som 3. Styrmand, 1905 2. Styrmand og 1907 1. Styrmand, Skibsfører 1918 i Rederiet »Torm« som Fører af S/S »Gudrun«, senere i S/S »Ragnhild«. 1923 Fører af M/F »Mommark«, p. t. samme Skib.

Adr.: Mommark, Als.

JAKOBSEN, Peter, f. 11. Aug. 1885 i Dybbøl. Søn af Købmand Jørgen Jakobsen, Sønderborg. Til Søs 1900 med Skoleskibet »Georg Stage«. Paa Navigationsskole i Flensborg 1907, Styrmandseksamen 1908, Skibsførereksamen 1912; ansat som Styrmand 1909 i Rederiet Vøge & Decker, Flensborg, i S/S »Ursus«, 1918 Ejer af Sk. »Zwei Gebrüder« af Sønderborg; p. t. Be-

fragter og Mægler i Sønderborg siden 1920. Sejlede under Verdenskrigen paa forskellige Krigsskibe i den tyske Marine.

Adr.: Sønderborg.

JAKOBSEN, Carl Christian, f. 14. Sep. 1879 i Vindingland. Søn af



Skibsfører J. P. Jakobsen; g. 1901 m. Hansine, f. Hansen, Vejle, d. 1928. Til Søs 1894 med Sk. »Fortuna« af Vejle, senere med Gl. »Josefine«, Skbg. »Greve Friis«. Paa Navigationsskole paa

Fanø 1900, Styrmandseksamen 1901. Styrmand 1901 i Skbg. »Kammerherre Schütte« af Horsens. Skibsfører 1906 i 3 m. Sk. »Urda« af Esbjerg i 5 Aar paa Brasilien; sejlede derefter fra 1910 med eget Skib, Sk. »Urda«, og førte den i 24 Aar. Gik i Land 1935 og blev Forretningsfører for Søs-Assurance Foreningen, Kolding.

Adr.: Strandhuse, Kolding.

JAKOBSEN, Hans Eriksen, f. 29. Juni 1863 i



Sverdrup. Søn af Gaardejer Peder A. Jakobsen, Sverdrup; g. 1892 m. Sara Maria Nissen. Til Søs 1879 med Bg. »Allianz« af Haderslev. Paa Navigationsskole i Aabenraa 1873, Styrmandseksamen

1874, Skibsførereksamen fra Flensborg Navigationsskole 1888; ansat som Styrmand 1874 i »Anna Dorothea« af Rederiet Pasedad & Co., Amoy, Skibsfører 1890 i samme Rederi i Bk. »Galveston«. Siden 1899 Rentier. Mistede under Taifunen 1893 Forrig med Bk. »Galveston« syd for Van Diemen Strait. Sejlede som Styrmand

og Kaptajn i Sejl- og Dampskibe paa Kinakysten. Sejlede i den spansk-amerikanske Krig med Proviant for U. S. A. mellem Hongkong og Manila med S/S »Vuotan« af Rederiet Pasedad & Co., Hamborg, stationeret i Amoy.

Adr.: Skibbrogade 31, Haderslev.

JAKOBSEN, Harry Fridtjof Johs., f. 21. Dec.



1897 i Fredericia. Søn af Matros ved D. S. B., J. N. Jakobsen. Til Søs 1914 med Sk. »Scandia« af Marstal, derefter forskellige danske Sejlskibe. Paa Navigationsskole i Svendborg 1921, Styrmandseksamen

1922, Skibsførereksamen 1923; ansat som 3. Styrmand s. A. i D.F.D.S. i S/S »Algarve«, 1927 2. Styrmand i S/S »Dagmar«, derefter i S/S »Katholm« (sidste Skib). Gik i Land 1927 og blev s. A. ansat ved Københavns Toldvæsen. Forflyttet til Nyborg 1932 og til Esbjerg 1936.

Adr.: Stormgade 15, Esbjerg.

JAKOBSEN, Jakob Laurits, f. 3. Marts 1878 i



Bejstrup. Søn af Skipper Lars Peter Jakobsen; g. 1924 m. Anna Petersen Thorning, Bygholm Vejle. Til Søs 1900 m. J. »Prøven« af Aalborg, senere med engelske og tyske Sejlskibe. Paa Navigations-skole i Svendborg

1907, Styrmandseksamen 1. Del 1908, 2. Del 1909, Styrmand s. A. i N. K. Strøybergs Rederi, Aalborg. 1916 Fyrpasser ved Løgstør Grunde Fyr. 1922 Havnefoged i Løgstør. Medlem af Søretten.

Adr.: Havnefogeden i Løgstør.

JAKOBSEN, Jens Peter, f. 17. Dec. 1903 i Vin-



ding Land v. Vejle. Søn af Skibsfører C. C. Jakobsen; g. 1930 m. Krista, f. Søndergaard, Hanstholm. Til Søs 1918 med Sk. »Urda« af Vejle, senere m. 3 m. Sk. »Ærø« af Marstal, S/S »Estrid« (D/S »Torm«), S/S

»Elisabeth«, D/S »Progress«, M/S »Bintang«, Ø. K., og M/S »Peru«, Ø. K. Paa Navigations-skole i Svendborg 1924, Styrmandseksamen 1924, Skibsførereksamen og Radiotelegrafisteksamen 1925; Reserveløjtnant 1926. Ansat som Styrmand 1927 i D. F. D. S.s M/S »Argentina« og S/S »Dronning Maud«; s. A. Fyrassistent ved Kronborg, fra 1928 ved Hanstholm Fyr.

Adr.: Hanstholm Fyr, Thisted.

JAKOBSEN, Johann Peter, f. 13. Maj 1877 i



Flensborg. Søn af Skibsfører E. A. Jakobsen, Flensborg; g. 1919 m. Maren Riif. Til Søs 1892 med S/S »Thyra« af Flensborg, senere med andre Sejlskibe. Paa Navigations-skole i Flensborg 1901, Styrmandseksamen

1901, Skibsførereksamen 1903; ansat som Styrmand 1901 i Rederiet H. Schuldt, Flensborg, og senere i Rederiet M. Jebsen, Aabenraa. Sejlede med forskellige af Rederiets Skibe paa Kinakysten. Skibsfører 1909 i S/S »Triumph«. Deltog i Verdenskrigen i Tsingtov, fik efter Japanernes Erobring af Byen Tilladelse til at rejse ud. Senere ansat i Rederiet M. Jebsen. Blev i Aaret 1933 som Fører af S/S »Gustav Diedrichsen« overfaldet af Piraterne i Mirsbay i Nærheden af Hong-

kong, hvor 1. Styrmand Nielsen blev saaret med Revolverskud. Dekoreret med E.K.².

Adr.: Gammel Kongevej 13 B., Aabenraa.

JAKOBSEN, Kaj Ejnar Emil, f. 23. Feb. 1914 i København. Til Søs med forskellige Sejl- og Dampskibe. Paa Navigationsskole i København 1936, Styrmandseksamen 1937, Skibsførereksamen 1938.

Adr.: Vølundsgade 11, København N.



JANS, Henning Thorvald, f. 24. Feb. 1900 i Dragør. Søn af P. B. Jans og Hustru Trein, f. Larsen; g. 1936 m. Johanne, f. Johansen. Til Søs 1914 med Skoleskibet »Georg Stage«, senere med danske og amerikanske Sejlskibe. Paa Navigationsskole i København 1919, Styrmands- og Skibsførereksamen 1921; ansat som Styrmand 1922 ved Vagervæsenet, ansat i D. F. D. S. 1922—26, derefter 2. Styrmand i S/S »Ficaria«, 1926—28 i Rederiet A. P. Møllers M/S »Sally Mærsk«, sidste Skib S/S »Susan Mærsk«. Fra 1928 ansat i Toldvæsenet. Radiotelegrafist 1922.

Adr.: Dragør.



JANS, Martin Julius, f. 23. Dec. 1878 i Dragør. Søn af Lodsbogholder D. J. Jans og Hustru Neel, f. Schmidt; g. 1906 m. Metthy, f. Strömberg. Til Søs 1895 med norsk Fsb. »Primus« af Kristiania, senere dansk Bk. »Anna Casper« af Dragør,

Bk. »Adolph Harboe« af Skelskør og forskellige brasilianske, norske og engelske Sejlskibe. Paa Navigationsskole i København 1900, Styrmandseksamen 1. Del 1901, 2. Del 1902. Ansat som Styrmand i D. F. D. S. i S/S »Seine«, 3. Styrmand i S/S »Antwerpen« af samme Rederi, 1904 2. Styrmand i D. F. D. S.s S/S »Oluf Bager«, 1912 1. Styrmand i S/S »Riberhuus« og derefter i S/S »O. B. Suhr«, begge af samme Rederi. Skibsfører 1930 i D. F. D. S. i S/S »Tula«, siden 1935 Fører af S/S »Dagmar«. Til Orlogs 1902 med Kongeskibet »Dannebrog«. Blev skudt i Sænk med S/S »O. B. Suhr« i Nordsøen 1917.

Adr.: Stationsvej, Dragør.

JANS, Niels Henrik, f. 22. Feb. 1874 i Dragør;



Søn af Skibsfører Henrik Jans; g. 1899 m. Marie Larsen. Til Søs 1888 med 3 m. Sk. »Johannes«, senere flere danske og fremmede Skibe. Paa Navigationsskole i København 1895; Styrmandseksamen

1896; ansat som Styrmand 1896 i Bk. »Jørgensen«. Sidste Skib S/S »Hermia«, D/S »Torm«. Til Orlogs med Korvetten »Dagmar«.

Adr.: Strandstræde 23, Dragør.

JANS, Peter Isbrandt Ricardt, f. 27. Juli 1873



i Dragør. Søn af Lodsbogholder D. J. Jans; g. 1901 m. Henriette Margrethe Lind, Datter af Skibsfører i Em. Z. Svitzers Bjergnings-Entreprise P. G. Lind. Til Søs 1888 m. Skoleskibet »Georg Stage«, senere

med flere danske Skibe. Paa Navigationsskole i København 1891, Styrmandseksamen 1. Del s. A., 2. Del 1892; s. A. aftjente Værnepligt og sejlede derefter med engelske og tyske Skibe. 1895 ansat som Styrmand i D. F. D. S., bl. a. 1902 i S/S »Hekla«. Skibsfører 1904; senere sejlet i C. K. Hansens forskellige Skibe. Gik i Land 1933 fra S/S »Rosenborg«.

Adr.: Torben Oxes Alle 4, København S.

JANSEN, Aage Sigfred, f. 13. Juni 1901 i Koldby Kaas. Søn af Havnefoged S. Jansen. Til Søs 1916 m. Skoleskibet »Georg Stage«. Paa Navigationsskole i Svendborg 1922, Styrmands- og Skibsførereksamen 1924. Styrmand 1924 i A. P. Møllers Rederi. P. t. S/S »Agnete Mærsk«.



Adr.: Koldby Kaas, Samsø.

JANSEN, Jan Henrik, f. 24. Okt. 1859 i Dragør. Søn af Skibsfører H. C. Jansen og Hustru Neel, f. Mørck; g. 1892 m. Emilie, f. Jensen. Til Søs 1873 med Bg. »Alice« af Dragør, senere med andre danske Sejlskibe. Paa Navigationsskole i København 1879, Styrmandseksamen 1. Del s. A., 2. Del 1883 paa Navigationsskolen paa Bogø. 1880 ansat som 3. Styrmand i S/S »Geiser«, derefter Styrmand i forskellige engelske, tyske og hollandske Sejlskibe. 1889 ansat ved Krydstoldvæsenet som Krydstoldbetjent i »Argus« og andre Krydsfartøjer. 1902 Toldbetjent i København. Fra 1906



Navigationsskolen paa Bogø. 1880 ansat som 3. Styrmand i S/S »Geiser«, derefter Styrmand i forskellige engelske, tyske og hollandske Sejlskibe. 1889 ansat ved Krydstoldvæsenet som Krydstoldbetjent i »Argus« og andre Krydsfartøjer. 1902 Toldbetjent i København. Fra 1906

Navigationernes Bog

Strandkontrollør i Snaptun ved Horsens. Fra 1912—27 Toldassistent i Esbjerg.

Adr.: Vestgrønningen 10, Dragør.

JANSEN, Ingolf Peter Christian, f. 3. Marts 1913 i Kastrup. Søn af Bødkermester H. C. Jansen og Hustru Else, f. Jensen. Til Søs 1928 med Den Kgl. Grønlandske Handels M/S »Disco« o. a. Paa Navigationsskole i København 1934, Styrmands- og Skibsførereksamen 1936; ansat som 3. Styrmand i D. F. D. S. i M/S »C. F. Tietgen«, senere S/S »Margrethe«, p. t. S/S »Charkow«.



Adr.: Samosvej 14, København S.

JARLTORP, Hans Peter, f. 12. Nov. 1882 i Svendborg. Søn af Skibsfører Jens Jørgen Jensen; g. 1909 m. Meta, f. Alrøe, Datter af Fiskehandler N. Nielsen Alrøe. Til Søs 1897 med Skbg. »Hanne« af Thurø, senere andre danske Sejl- og Dampskibe. Paa Navigationsskole 1904, Styrmandseksamen 1. og 2. Del 1905; ansat som Styrmand 1905 i D. F. D. S., sejlede i forskellige af Selskabets Dampere, bl. a. M/S »C. F. Tietgen« og S/S »Oscar II«; p. t. Fører af S/S »Nevada«. Forliste 1908 med S/S »Valdemar« ud for Norges Vestkyst. Adr.: Strandvejen 677, Klampenborg.



JARNHUS, Jørgen Marius, f. 4. April 1887 paa Thurø. Søn af Gaardejer P. Jørgensen og Hustru Kirstine Marie, f. Nielsen; g. 1912 m.



Petra, f. Petersen, Vejstrup. Til Søs 1902 med forskellige danske Sejlskibe. Paa Navigationsskole i Svendborg, Styrmandseksamen 1. og 2. Del 1909; ansat som Styrmand s. A. i S/S »Gracia« af Heckshers Rederi,

senere 3 m. Sk. »Lindhardt« af Thurø, 1912 3 m. Sk. »R. P. Pedersen«, derefter 3 m. Sk. »Ludvig« o. a., 1915 i Dansk-Russisk D/S i S/S »Wladimir Reitz«, Skibsfører 1916 i 3 m. Sk. »Philip«, 1925 Styrmand i D/S »Dania« i S/S »Irene Maria« o. a.; p. t. 1. Styrmand i S/S »Esther Maria«. Til Orlogs 1907.

Adr.: Vejstrup.

JATNAGARD, Hans Nicolaj, f. 3. Sep. 1907 i



Sørvaag, Færøerne. Søn af Fisker Mikkel Jensen; g. 1936 m. Susanna Caroline, f. Joensen. Til Søs 1923 med forskellige danske Sejlskibe. Paa Navigationsskole i Thorshavn 1931, Styrmandseksamen

1932; ansat som Styrmand s. A. i D. F. K., senere D/S »Dania«, D/S »Ursus« og D/S »Torm« i forskellige Skibe; p. t. S/S »Hilde«. Radioeksamen 1935.

Adr.: Nordre Frihavnsgade 97, København Ø.

JELSDAL, Poul Flemming Pank, f. 14. Marts 1911 i Maarslet v. Aarhus. Søn af Skytte P. Jelsdal og Hustru Ellen, f. Haaby. Til Søs 1926 med Sk. »Erna« af Vejle, derefter C. K. Hansens S/S »Brattingsborg«, 3 m. Sk. »Dorris« af Thurø og andre Skibe. Paa Navigationsskole i København 1934; Styrmandseksamen 1936;

ansat som Styrmand 1937 i 4 m. M/Sk. »Gerda« af Svendborg, 1938 2. Styrmand i S/S »Aarø« af Rederiet J. J. Petersen, Haderslev.

Adr.: Godthaabsvej 434, København Vanløse.

JELSTRUP, Axel, f. 29. Marts 1913 i København. Søn af Skibsreder Otto Jelstrup. Til Søs 1929 med A. P. Møllers Skibe, senere forskellige Sejlskibe. Paa Navigationsskole i København 1934, Styrmands- og Skibsførereksamen 1936; ansat som Styrmand 1937 i D/S A. P. Møller; p. t. Styrmand paa S/S »Marchen Mærsk«. Radioeksamen 1937.

Adr.: Trondhjems-gade 10, København Ø.

JENSEN, A. M., f. 8. Okt. 1908 i Nordby, Fanø.

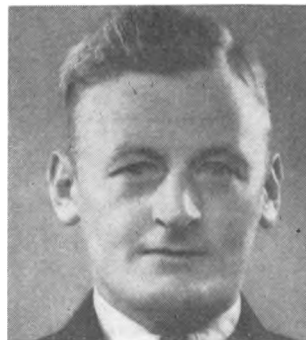

Søn af Skibsfører L. L. Jensen og Hustru Jessie, f. Clausen; g. 1935 m. Grethe Jensen. Til Søs 1925 med J. Lauritzens S/S »Karla«, derefter M/Sk. »Nanny« af Marstal, S/S »Flora« og Bk. »Germaine« af Ka-

lundborg, samt forskellige udenlandske Skibe. Paa Navigationsskole paa Fanø 1931, Styrmands- og Skibsførereksamen 1932; ansat som Styrmand 1933 i J. Lauritzens Rederi, 1936 i D. S. B. ved Storebæltsoverfarten.

Adr.: Rønne Allé 15, Korsør.

JENSEN, A. A., f. 17. Sep. 1873 i Thisted. Søn af Skibsfører Jens Sehested Jensen og Hustru Kristine; g. 1900 m. Louise, f. Nielsen. Til Søs 1888 med S/S »Hekla«, derefter forskellige danske Barkskibe. Paa Navigationsskole paa Fanø 1892, Styrmandseksamen 1. og 2. Del 1893; ansat som Styrmand s. A. i Bk. »Prins Valdemar« af Fanø, senere »Caroline Schmidt« af Aalborg og forskellige danske Dampskibe.

Skibsfører 1902 i Rederiet Hecksher & Søn i S/S »Patria«, 1910 i Rederiet C. K. Hansen i forskellige Skibe indtil 1933. Derefter i Land. Forlist 2 Gange med S/S »Scotia«, først 1898 ved Skotlands Kyst, anden Gang 1899 i Østersøen.

Adr.: Carl Blochs Allé 10, København Søborg.

JENSEN, Aage, f. 10. Sep. 1895 i Gedesby. Søn



af Mejeribestyrer og Købmand J. Jensen, Gedesby; g. 1925 m. Margrethe, f. Jørgensen, Ringsted. Til Søs 1910 med Skoleskibet »Georg Stage«, senere med 3 m. Sk. »Norden«, Skbg. »Hjalmar«, tysk 4 m. Bk. »Schür-

bek« samt norske og engelske Sejl- og Dampskibe. Paa Navigationsskole paa Bogø 1919, Styrmandseksamen 1919, Skibsførereksamen 1920; ansat som Styrmand 1921 i Em. Z. Svitser S/S »Viking«, senere S/S »Em. Z. Svitser«, 1924 ansat i D/S »Torm« som Styrmand, 1935 som Skibsfører i samme Selskab, S/S »Tekla«, senere S/S »Aase«, p. t. Fører af S/S »Gunhild«. Til Orlogs med Krydseren »Geiser« 1918. Grundstødte 1913 med Skbg. »Hjalmar« ved Pøhls Rev. 1915 sænket i det sydlige Atlanterhav med 4 m. Bk. »Sermantha«.

Adr.: Gedser.

JENSEN, Aage Axel André Monnerup, f. 27.



Marts 1900 i København. Søn af Gas- og Vandmester H. P. Jensen, København; g. 1923 m. Anna, f. Hansen. Til Søs 1915 med Bk. »Ceres« paa Grønland, Sk. »Apollo«, amerikanske Sejlskibe, sene-

re Understyrmand paa Skoleskibet »Georg Stage«. Paa Navigationsskole i København 1920, Styrmandseksamen 1921, Skibsførereksamen 1922; ansat som Styrmand 1923 i D. F. D. S.s S/S »København«, S/S »Frederik VIII«, S/S »Oscar II«, M/S »Dr. Alexandrine«, S/S »Thula«, S/S »Magnus«, S/S »M. G. Melchior«, S/S »Bergenhus«; p. t. 1. Styrmand i S/S »Bergenhus«. Til Orlogs 1923.

Adr.: Nygaardsvvej 59, København Ø.

JENSEN, Aage Bernhard, f. 22. Juli 1908 i Tved, Svendborg. Søn af Smedemester Vilhelm Jensen, Svendborg. Til Søs 1922 med 3 m. Sk. »Emanuel«, 3 m. Sk. »Gerda«, senere i A. P. Møllers Skibe. Paa Navigationsskole i Svendborg. Styrmandseksamen 1934, Skibsførereksamen 1935; ansat som Styrmand 1935 i Rederiet A. P. Møllers S/S »Oluf Mærsk«, derefter S/S »Elisabeth Mærsk«, 3 m. Sk. »Asta«; p. t. Styrmand i 3 m. Sk. »Asta«. Forliste med 3 m. Sk. »Gerda« ved New Foundland 1923.

Adr.: Egensevej 4, Svendborg.

JENSEN, Aage Thorup, f. 26. Okt. 1902; g. 1930 m. Else, f. Lenzing. Til Søs med forskellige Skibe. Paa Navigationsskole i København. Styrmands- og Skibsførereksamen. Ansat som Styrmand i Rederiet »Heimdall«, derefter Styrmand i Ø. K., 1933 Ekstrastyrmmand i D. S. B., Helsingørsoverfarten; p. t. S/S »Aarø« i D/S »Heimdall«.

Adr.: Borupgaardsvvej 6, Snekkersten.

JENSEN, Aksel Thorvald, f. 17. Feb. 1903 i



Asperup, Søn af Skræddermester Jensen; g. 1935 m. Margrethe Henriksen. Til Søs 1920 m. Gl. »Emanuel« af Thurø, senere andre danske Sejlskibe. Paa Navigationsskole i Svendborg 1927, Styrmands- og Skibs-

førereksamen 1929; Styrmand 1929 i D/S »Pacific«, 1933 i Dansk-Fransk D/S, p. t. i S/S »Halland«.

Adr.: Thurø.

JENSEN, Albert Christensen, f. 18. Feb. 1873



i Marstal Landsogn. Søn af Gaardejer Jens Peter Jensen; g. 1899 m. Laura, f. Petersen. Til Søs 1891 med Sk. »Ellen«, senere med flere andre Sejlskibe fra Marstal. Paa Navigationsskole i Marstal 1897. Styr-

mandseksamen 1898. Styrmand s. A. i Sk. »Andreas« af Ærøskøbing, derefter i 3 m. Sk. »Fred« og Sk. »Hydra«. Skibsfører 1904 i 3 m. Sk. »Laura« i 18 Aar, derefter i 3 m. Sk. »Willemoes« og 3 m. Sk. »San«; p. t. Incassator for Marstal Vandværk. 3 m. Sk. »Laura« sank i Nord-Atlantehavet 1922. Besætningen blev optaget af eng. Trawler. Forliste 1926 med Sk. »Willemoes« i Bristol Kanalen.

Adr.: Bondebyen, Marstal.

JENSEN, Albert Frederik, f. 23. Nov. 1875 i



Marstal. Søn af Forhyringsagent Andreas Jensen; g. 1899 m. Anna Kathrine Hansen. Til Søs 1890 m. Sk. »Julie« af Marstal og derefter forskellige Sejlskibe paa Langfart. Paa Navigationsskole i Marstal 1893,

Styrmandseksamen 1. og 2. Del 1894; paa Langfart med forskellige Sejlskibe efter Eksamen, ansat som Styrmand 1897 i D. F. D. S. i forskellige Skibe, Skibsfører i samme Selskab 1916 i S/S »Viking«, senere S/S »L. P. Holmblad« og S/S »Expres«, sidste Skib S/S »Hroar«. Gik i

Land 1932 paa Grund af Følgerne af et Fald fra Kommandobroen til Stormdækket paa S/S »Expres« 1918 under et tysk Torpedoangreb i Nordsøen, hvor S/S »Expres« sejlede i Eksport-ruten Danmark-England under Verdenskrigen. Til Orlogs 1895.

Adr.: N. Jespersensvej 10, 4., København F.

JENSEN, Albert Martin, f. 1. Okt. 1902 i Mid-



delfart. Søn af Toldopsynsmand H. Jensen og Hustru Sørine; g. 1927 m. Laura Elisabeth, f. Rasmussen. Til Søs 1917 med Sk. »Emma« af Marstal som Kok. Paa Navigationsskole 1922; Styrmands- og Skibsførereks-

amen 1924; ansat som Styrmand 1925 i Rederiet A. P. Møller; p. t. 1. Styrmand i M/T »Marie Mærsk«.

Adr.: Strib.

JENSEN, Alfred Henrik, f. 9. Aug. 1884 i Skaar-



rupør. Søn af Skibsfører Henrik Jensen; g. 1907 m. Jørgine Petrine Knudsen. Til Søs 1899 med Svendborgskibene Sk. »Union«, Skbg. »I. M. Nielsen«, Sk. »Hertha« m. fl. Paa Navigati-

onsskole i Svendborg 1904. Styrmandseksamen 1. og 2. Del 1905; ansat som Styrmand 1906 i Rederiet C. Bom, Thurø, med 3 m. Sk. »Galathea«, senere »Heimdal«; blev Skibsfører 1912 og var sidst Fører af 3 m. Sk. »Henry Brooke«. 1917 ansat i Helsingør Lodsvæsen, 1920 forflyttet til Korsør og 1930 udnævnt til Lodsformand i Korsør.

Adr.: Sylowsvej 39, Korsør.

JENSEN, Alfred, f. 3. Okt. 1894 i Haderslev. Søn af Landmand K. Jensen; g. 1926 m. Luise, f. Clausen, Haderslev. Til Søs 1908 med Fsb. »Terpsichore« af Hamborg og senere andre tyske Sejlskibe paa Langfart. Paa Navigations-skole i Aabenraa 1914. Styrmandseksamen 1914. Deltog i Verdenskrigen. Skibsførereksamen 1919 i Flensborg. Ansat som Styrmand 1919 i Ø. K. i forskellige Skibe. 1937 ansat som Havneme-ster i Aarhus.

Adr.: Havnekontoret, Aarhus.

JENSEN, Anders, f. 31. Marts 1883 i Hov pr. Mariager. Søn af Gaardejer Jens Andersen; g. 1918 m. Kom.-Lærerinde M. Østergaard Niel-sen. Til Søs 1899 med J. »Johanne« af Maria-ger, 1900 med Gl. »Mercantil« af Hobro, 1904 Sk. »Union« af Svendborg, 1905 4 m. Bk. »Octavia« af Hamborg, 1906 Fsb. »Poseidon« af Swansea. Paa Navigationsskole paa Fanø 1906, Styrmandseksamen 1. Del 1907, 2. Del 1908; 1909 Styrmand i Rederiet L. H. Carl, 1920 Styrmand i Statens Vandbygningsvæsen, 1931 Overstyrmand samme Sted. p. t. Fyrskibet »Graadyb«, Esbjerg.

Adr.: Danmarksgade 16, Randers.

JENSEN, Anders Christoffer, f. 3. Nov. 1878 i



Olsker Sogn, Born-holm. Søn af Gaard-ejer Sander Jensen, Lærkegaard, Ols-ker; g. 1913. Til Søs 1895 m. Bk. »Nan-na« af Fanø efter at have taget Prælimi-næreksamen ved Kø-benhavns Universi-tet. Paa Navigati-

onsskole i Rønne 1900, Styrmandseksamen 1. Del 1900, 2. Del 1901; ansat som Aspirant i D. F. D. S. 1904; Skibsfører 1933 i D. F. D. S. af S/S »Kentucky«; p. t. Fører af S/S »Virginia«. Var som 2. Styrmand med paa Bk. »Alexandra« af København, da den forliste paa Vestkysten af

New Zealand i 1902. Var ligeledes om Bord som Styrmand paa S/S »Nordjylland«, da den for-liste paa den svenske Kattegatkyst 1916. Var som 1. Styrmand paa S/S »Morsø«, D. F. D. S., med til at optage Besætningen fra S/S »Dagmar« af Esbjerg, da sidstnævnte Damper blev mine-sprængt paa Englands Østkyst 1917. Var endvi-dere Styrmand paa S/S »Hengest«, da dette Skib i 1917 foretog sin begivenhedsrige Rejse fra Kø-benhavn til England med Landbrugsprodukter, efter at Tyskland havde erklæret, at alle Skibe, der krydsede Nordsøen, vilde blive sænket uden Hensyn til Nationalitet.

Adr.: Lindenowgade 15, 5., København Ø.

JENSEN, Anders Martinus, f. 27. Feb. 1850 i



Lønstrup. Søn af Skipper J. N. An-dersen og Hustru Marie, f. Christen-sen; g. 1893 m. El-vine, f. Jensen. Til Søs 1864 m. J. »An-nalil« af Lønstrup, senere med andre danske Sejlskibe. Paa Navigationssko-

le i Aalborg 1868. Styrmandseksamen 1. og 2. Del 1869. Styrmand 1870 i Sejlskibe paa Syd-amerika. Skibsfører 1877 i Sk. »Arnoth Katrine« af Nibe. 1881 Fører af en Kutter til Island. 1882 Lods i Frederikshavn. Lodsoldermand fra 1909—23. Adr.: Lodsgade 5, Frederikshavn.

JENSEN, Andreas Havkrog, f. 8. Maj 1904 i



Nordby, Fanø. Søn af Kaptajn R. Jen-sen; g. 1933 m. An-na Ester Jessen. Til Søs 1919 med Bk. »Kylemore«, Sk. »Energi«, Sk. »Ger-da«, Sk. »Clytia« og S/S »Energi«. Paa Navigationssko- le paa Fanø 1927,

Styrmands- og Skibsførereksamen 1929; 1930 2. Styrmand i M/S »Karise« af Rødvig fra Seattle til Sibiriens Nordkyst efter Ræveskind og Elfenbenstænder; ansat som Styrmand 1931 i Rederiet A. P. Møller. Aftjent Værnepligt 1926 paa Inspektionsskibet »Islands Falk«.

Adr.: Nordby, Fanø.

JENSEN, Anton, f. 28. April 1888 i Hald, Ørslevkloster. Søn af



Fisker Jens Chr. Jensen; g. 1926 m. Larsine Andersen. Til Søs 1910 med S/V »Vilhelmine« af Vordingborg som Jungmand. Paa Navigationsskole i København 1919, Styrmandseksamen

1920, Skibsførereksamen 1921; ansat som Styrmand 1920 i Rederiet »Orion«; p. t. paa S/S »Stal«, Holm & Wonsild.

Adr.: Stationsvej 31, 1., Ballerup.

JENSEN, Arne Morten, f. 10. Nov. 1913 i Heselager. Søn af Dyr-



læge A. P. L. Jensen og Hustru Margrethe, f. Rasmussen. Til Søs 1928 m. 3. m. Bkt. »Husavik«, senere forskellige Dampere og Sejlskibe. Paa Navigationsskole i København 1934, Styr-

mands- og Skibsførereksamen 1935; ansat som 4. Styrmand 1936 i Ø. K.s M/S »Erria«, 1937 ansat i D. F. D. S. som Styrmand i M/S »Ore-gon«.

Adr.: D. F. D. S., Kvæsthusgade, København K.

JENSEN, Arnold Peter, f. 7. Dec. 1899 i



Flensborg. Søn af Skibsfører J. P. A. Jensen og Hustru Meta, f. Jessen; g. 1930 m. Karen, f. Ankersen. Til Søs 1916 m. Sk. »Hanne Marie« af Egersund, derefter forskellige danske og tyske Sejlskibe. Paa

Navigationsskole paa Fanø 1921, Styrmandseksamen 1922, Skibsførereksamen 1923; ansat som 3. Styrmand s. A. i D.F.D.S. i S/S »Aalborghus«, 1927 2. Styrmand i S/S »I. C. la Cour«, p. t. fung. 1. Styrmand i S/S »Vidar«.

Adr.: Strandbygade 70, Esbjerg.

JENSEN, Arthur, f. 4. Maj 1910 i Sønderho.



Søn af fhv. Skibsfører, Havneforvalter Jensen, Esbjerg; g. 1933 m. Louise, f. Madsen. Til Søs 1924 med Sk. »Elly« af Svendborg, derefter 3 m. Sk. »Cathrine« af Svendborg, 3 m. Sk. »Erhardt« af Svend-

borg og forskellige af D.F.D.S.'s Skibe. Paa Navigationsskole paa Fanø 1930, Styrmands- og Skibsførereksamen 1932; ansat som Styrmand s. A. i D/S af 1925 i S/S »Mercur«, 1934 i D.F.D.S.

Adr.: Islandsgade 18, Esbjerg.

JENSEN, Balthazar, f. 12. Feb. 1875 i Aalborg. Søn af Skibsfører H. C. Jensen; g. 1905 m. Anna Kirstine, f. Krogsgaard. Til Søs 1895, sejlet med forskellige danske Sejlskibe. Paa Navigationsskole i Aalborg 1901, Styrmandseksamen 1. og 2. Del 1902, ansat som Styrmand

1903 i D/S Vesterhavet, Skibsfører 1924 i D/S Torm; p. t. i S/S »Kejserinde Dagmar«, D/S Progress.

Adr.: Lombardigade 13, København S.

JENSEN, Arthur, f. 6. Maj 1902 paa Frederiks-



berg. Søn af Høker S. Chr. Jensen Færch, Frederiksberg; g. 1929 m. Agnes, f. Jensen, København. Til Søs 1916 med 3 m. Sk. »Hekla«, senere 3 m. Sk. »Juno« og andre danske og udenlandske Sejlskibe.

Paa Navigationsskole i København 1923, Styrmandseksamen 1924, Skibsførereksamen 1925; ansat som Styrmand s. A. i A. P. Møllers Rederi i forskellige Skibe, p. t. i S/S »Marchen Mærsk«. Torpederet med 3 m. Sk. »Hekla« i Atlanterhavet 1917; torpederet med 4 m. Sk. »Dr. Dagmar« i Nordsøen 1918, forliste i den mexikanske Golf 1921 med 4 m. Sk. »James B. Drake«, der brændte totalt.

Adr.: Gransangervej 13, København N.

JENSEN, Arthur Jessen, f. 29. Nov. 1910 i



Aarhus. Søn af Hovmester J. Jensen, Aarhus; g. 1936 m. Anna, f. Mouritsen, Kragenæs. Til Søs 1925 med S/S »Cyril«, finsk Bkt. »Runeborg«, 4 m. Sk. »Helga« af Marstal, Gl. »Helga« af København, Gl.

»Astrid« af Hals, Gl. »National« af Aalborg, Sk. »Eda« af Aalborg, 5 m. M/Sk. »Cap Nord« af København, S/S »Bodil«. Paa Navigationsskole i Marstal 1932, Styrmandseksamen 1933, Skibs-

førereksamen 1934; ansat som Styrmand 1935 i D/S »Torm«s S/S »Gudrun«, S/S »Freya«, S/S »Ingeborg S«; p. t. Styrmand i S/S »Gunhild«. Til Orlogs 1934 ved Luftmarinestationen.

Adr.: Kragenæs pr. Marstal.

JENSEN, Axel Gunnar, f. 16. Sep. 1910 i Bjer-



reby, Taasinge. Søn af Skibsfører H. N. Jensen. Til Søs 1924 med 3 m. Sk. »Johanne« af Svendborg, senere med Sk. »Maja« og andre Sejlskibe. Paa Navigationsskole i Svendborg 1931, Styrmands- og Skibs-

førereksamen 1933; ansat som Styrmand 1934 i Rederiet A. P. Møllers S/S »Cornelia Mærsk«, derefter Rederiets S/S »Sonja Mærsk«; p. t. M/T »Kathrine Mærsk« som Styrmand. Aftjent Værnepligt i Værkstedsskibet »Henrik Gerner«; 1933 Radio

Adr.: Øxenbjergvej 88, Svendborg.

JENSEN, Axel Peter, f. 30. Juli 1869 paa Born-



holm. Søn af Kaptajn, Landstingsmand M. P. Jensen; g. 1894 m. Helga, f. Fiedler. Til Søs 1884 med danske, tyske og engelske Skibe. Paa Navigationsskole 1887, Styrmandseksamen 1. og 2. Del 1888. Ansat

som Styrmand 1890 i Sk. »Njord« af Svendborg, senere i Bk. »Thyra« af Rønne og S/S »Absalon« af København. Nu ansat som Distriktsfyrmester i Fyrvæsenet. Formand for Hals Havneudvalg. Udnævnt til R. 1918 og FM². 1933.

Adr.: Hals Barre.

JENSEN, Bernhard, f. 13. Juni 1904 i Egense. Til Søs 1919 med Skoleskibet »Georg Stage«, tyske og amerikanske Sejlskibe og Bk. »Copley« af Fanø. Paa Navigationsskole i Svendborg 1925, Styrmandseksamen 1926; p. t. Styrmand i S/S »Mjølner«.

Adr.: Nørre Boulevard, Nakskov.

JENSEN, Bertel Clausen, f. 5. Marts 1858 i Sdr. Farup, Vester Vedsted Sogn. Søn af Arbejdsmand A. Jensen og Hustru Karen Clausen; g. 1888 m. Karen Nielsine, f. Toft, Fanø (d. 1917). Til Søs 1873 med Sk. »Anne Cathrine« af Sønderho, derefter Sk.



»Dorothea«, Bg. »Alexandra« af Kalundborg, Sk. »Dannebrog« af Randers, Bg. »Zampa« af København, senere engelske og russiske Sejlskibe paa Langfart i 5½ Aar. Paa Navigationsskole paa Fanø 1884, Styrmandseksamen 1. og 2. Del 1885. 1886 ansat som Styrmand i Bg. »Medor« af Fanø i Koffardifart rundt Kap Horn, 1888 i Skbg. »Cathrine« af Nordby, senere 3 m. Sk. »Thea«, 3 m. Sk. »Merdor«, var Styrmand i denne i 4 Aar og blev Fører 1892. 1895 Styrmand i Fsb. »Gladstone« af Nordby, senere Bk. »Nordby« af Nordby. Gik 1897 i Land i Sydafrika, deltog i Anlæg af Jernbaner og Broer, rejste v. Beg. af Boerkrigen til Danmark. 1901 Fører af Ø. K.s 3 m. Sk. »Ragnhild« til Bangkok, Shanghai, Japan og tilbage til Bangkok (91 Døgn imod haard SV-Monsun); hele Mandskabet angrebet af Beri-Beri. Maatte opgive Søen, tog Arbejde i Land 1903. 1914—16 sejlede som Styrmand med S/P »Kaj«, S/S »Hesselø«, Bk. »Albatros« af Kalundborg, 3 m. Sk. »Ariel« af Svendborg. 1916—17 i S/S »Asger«, gik derefter i Land. Paasejlet med Bg. »Alexandra« af russisk Sejlskib og drev i Land i Rigabugten. Aftjent Værnepligt 1885—86 med Fregatten »Fyen« paa Togt i Middelhavet. Har i de sid-

ste Aar lagt sig efter Bygning af Sejlskibsmodeller til Kirker o. a., sidst Nr. 21, Fregatten »Havfruen«.

Adr.: »De Gamles Hjem«, Ribe.

JENSEN, Bussenius Marinus, f. 20. Marts 1887 i Løkken, Hjørring Amt. Søn af Skipper Bertran Elsenius Jensen, Frederikshavn; g. 1913 m. Laura Marie Fihl. Til Søs 1901 med Kv. »Karoline Marie« af Frederikshavn, Fiskeskippereksamen i Aal-



borg 1904, Styrmand i 3 m. Sk. »Marie« af Svendborg 1907—08. Paa Navigationsskole i Aalborg 1909, Styrmandseksamen 1. og 2. Del 1910; ansat som Styrmand 1911 i D/S »Atalanta«, Skibsfører 1916 i samme Selskab i S/S »H. V. Fisker«, senere andre Skibe, sidste Skib S/S »Sierra Nevada«. Forlod Søen 1922. Reserveløjtnant 1911. Indkaldt 1915—16. Sejlede under Verdenskrigen 1917—18 mellem England, Vestafrika og Frankrig for de Allierede. Det eneste af Rederiets Skibe, der slap uskadt fra det. Siden 1924 Soretsmedlem for Hjørring Amt. Formand for Skallerup Bjergelav.

Adr.: Hunderup pr. Lønstrup.

JENSEN, Bøje, f. 8. Juli 1894 i Ove Sogn. Søn af Færgeriejer M. Jensen, Mariager, og Hustru Elitha, f. Jensen. Til Søs 1909 med Gl. »Christine« af Mariager, senere andre danske Sejlskibe. Paa Navigationsskole i Aalborg 1920, Styrmandseksamen 1921; an-



sat som Styrmand 1922 i 3 m. Sk. »Triton« af Marstal, 1923 i D/S »Uranus« som 1. Styrmand i S/S »Kongsholm«. 1926—28 Fører af eget Skib Gl. »Anne«, 1929 1. Styrmand i S/S »Transporter« af Odense, indtil 1934. Skibsfører 1935 i D/S Asmussen af København i M/S »Axel«; p. t. Fører af M/S »Axel«.

Adr.: »Stinesminde«, Ove Sogn.

JENSEN, Børge, f. 18. Juli 1914 i Skelskør. Søn af Overtoldbetjent F. J. Jensen. Til Søs med forskellige Skibe; i 1932 som Matros i finsk Bk. »Kil-loran« til Australien. Paa Navigationsskole i København 1934, Styrmands-eksamen 1936 og Skibsførereksamen

1937. Siden 1937 ansat som Styrmand i D/S »Norden«s M/S »Norden«.

Adr.: Grønsundvej 11, Nykøbing F.

JENSEN, C. J. Degner. Til Søs med forskellige Skibe. Styrmands- og Skibsførereksamen.

Adr.: Svendborg.

JENSEN, Carl Antoni, f. 9. April 1867 i København. Søn af Lods J. E. Jensen, København, og Hustru Hanne, f. Landt; g. 1896 m. Marie, f. Hansen, d. 1919, g. 2. Gang 1921 m. Julie, f. Kolvig. Til Søs 1881 med Bg. »Ørnen«, derefter D. F. D. S.s

S/S »Libau« og Sk. »Agnes« af Svendborg samt Bk. »Malvina« og Skbg. »Thea« m. fl. Paa Na-

vigationsskole i København 1887, Styrmands-eksamen 1. og 2. Del s. A.; ansat som 2. Styrmand fra 1887 i C. K. Hansens Rederi i S/S »Amalienborg« i 6 Aar, derefter S/S »Rosenborg«, 1896 1. Styrmand i S/S »Skodsborg«. Skibsfører 1897 i sidstnævnte Skib, senere S/S »Guldborg«, 1900 S/S »Skanderborg« indtil 1911, S/S »Flynderborg« 1911—14. Fra 1914 Havarieksperter for samme Rederi indtil 1927. Medlem af Bestyrelsen for Københavns Skipperforening siden 1921. Søkyndigt Medlem af Sø- og Handelsretten 1928—32.

Adr.: Søgaardsvej 26 A, København Gent.

JENSEN, Carl August, f. 10. Juli 1876 i Rønne. Søn af Tømrer P. Jensen; g. 1904 m. Eline K. Pedersen. Til Søs 1894 med Bk. »Jørgensen« af Rønne. Paa Navigationsskole i Rønne 1901, Styrmands-eksamen 1. og 2. Del 1902, s. A. ansat som Styrmand

i Fsb. »Copley« af Fanø, senere i forskellige Sejl-skibe af Svendborg og Thurø og Dampskibe af København. Gaaet i Land 1913 og nedsat sig som Købmand i Rønne. Næstformand i Rønne Købmandsforening.

Adr.: Voldgade, Rønne.

JENSEN, Carl Christian Gert, f. 28. Feb. 1900 i St. Fuglede. Søn af J. P. Jensen, Fuglede; g. 1930 m. Gudrun Hansen. Til Søs 1915 med 3 m. Sk. »R. P. Pedersen« o. a. Paa Navigations-skole i København 1926, Styrmands-eksamen 1928, Skibsførereksamen 1935;



ansat som Styrmand i Rederiet »Torm« 1928; p. t. S/S »Aslaug«.

Adr.: Guldborgvej 21, 2., København F.

JENSEN, Carl Christian Niels Frederik Striib, f. 3. Sep. 1895 i Esbjerg. Til Søs med forskellige Skibe. Styrmands- og Skibsførereksamen. Skibsførerbevis 1930. Sejlet som Styrmand og Skibsfører i D/S »Jutlandia«, p. t. S/S »Karen Toft«.

Adr.: Valby Langgade 198, København.

JENSEN, Carl Peter, f. 12. Sep. 1855 i Frederiks-

borg; g. 1891 m. Gudrun Caroline (død), Datter af Kaptajn F. W. von Gautesen. Til Søs 1870 med engelsk Sejlskib, derefter m. forskellige danske Skibe; 1873 udmønstret som Ungmand m. Fregatten »Freja«

i Langfart paa Ostindien. Aftjente 1875 Værnepligt i Fregatten »Jylland«, derefter i Grosserer Puggaards Skibe som Letmatros og Matros. Paa Navigationsskole i København 1878, Styrmands-eksamen 1. og 2. Del 1879; s. A. ansat som Styrmand i Puggaards Rederi. 1881 i Dampskibsfarten i Alfr. Christensens Rederi. Skibsfører i ca. 10 Aar i S/S »Rusland«, S/S »Holland« og S/S »Sirius« i samme Rederi. Startede D/S »Vulcan«, »Mercur« og »Orion«. Skibsreder i 27 Aar; korresponderende Reder for Skoleskibet »Viking«; Generalkonsul for Guatemala til 1927; Medlem af Bestyrelsen for »A/S Forenede Assurandører«; R. og Po.r.K.2.

Adr.: Hotel »Alba«, Bredgade 65, København K.

JENSEN, Charles Henrik, f. 12. Jan. 1896 i Helsingør. Søn af Lods Hans Ludvig Jensen og Hustru Rasmine Nathalia, f. Rasmussen; g.

1922 m. Edith Methilde, f. Jonsson. Til Søs med forskellige Skibe, Styrmandseksamen. 1926 Lods ved Hundested Lodseri.

Adr.: Hundested.

JENSEN, Carl Peter Martinus, f. 16. Feb. 1869 i Ulsted v. Hals. Søn af Forvalter Jens Helenium Poulsen; g. 1897 m. Anna, f. Madsen, Aalborg. Til Søs 1885 med J.



»Haabet«, derefter Skbg. »Jørgine«, Sk. »Bølgen«, Fsb. »Polynesia«, tysk Bk. »Luna« og forskel-

lige andre Sejl- og Dampskibe. Paa Navigations-skole i Aalborg 1893, Styrmandseksamen 1. og 2. Del 1894; ansat som Styrmand 1896 i Sk. »Olga« af Løgstør, senere D. F. D. S.s S/S »Kiew«, S/S »H. P. Prior« o. a., derefter i Fyr-væsenets S/S »Kattegat«; gik i Land og fik An-sættelse som Arbejdsinspektør paa Orlogsværftet indtil 1925. Reservelejtant 1896. R. 1920. Si-den 1902 Formand for Grundejerforeningen »Gimle«. Vurderingsmand i Østifternes Kredit-forening. Sejladschef i Københavns Amatør Sejl-klub.

Adr.: Thingvalla Alle 12, København S.

JENSEN, Charles, f. 19. Okt. 1908 i Svend-



borg. Søn af Skibs-fører H. N. Nielsen, Svendborg. Til Søs 1923 med 3 m. Sk. »Johanne«, derefter 3 m. Sk. »Christian« og 3 m. Sk. »Johan-ne«. Paa Navigati-onsskole i Svendborg 1930, Styrmandseks-amen 1931, Skibsfø-rereksamen 1932; ansat som Styrmand 1933 i C. K. Hansens Rederi i S/S »Ørneborg«, senere

S/S »Søborg« og S/S »Lilleborg«; p. t. S/S »Rosenborg«. Til Orlogs 1932 med Inspektions-skibet »Hvidbjørnen« paa Grønland. Radiotil-lægseksamen 1933.

Adr.: Øxenbjergvej 88, Svendborg.

JENSEN, Chr., f. 15. Sep. 1868 i Marstal. Søn



af Snedker P. N. Jensen; g. 1892 m. Caroline Bager. Til Søs 1882 med Sk. »Marstal«, derefter Sk. »Syfa«, Sk. »Gertrud«, Sk. »Avan-ce« og Skbg. »Phø-nix« af Marstal. Paa Navigationssko-le i Marstal 1887,

Styrmandseksamen s. A.; ansat som Styrmand 1889 i 3 m. Skbg. »Hildur«, senere Sk. »Thea« o. a. 1893 Skibsfører i Sk. »Ane«, senere i eget Skib, Sk. »Svip«. Gik i Land 1917. Til Orlogs 1887 med Panserskibet »Gorm«. I 8 Aar i Be-styrelsen for Sparekassen. Fra 1925 Bestyrer af Asyl- og Fattiggaard.

Adr.: Færgestræde, Marstal.

JENSEN, Chresten Salling, f. 1. Okt. 1902 i



Aggersund. Søn af Skibsfører N. C. Jensen, Aalborg; g. 1936 m. Aase, f. Nielsen, Vejle. Til Søs 1917 med Sk. »Rigmor« af Aal-borg, derefter Sk. »Standard« af Aal-borg, Sk. »Nelly« af København og Sk.

»Christian« af Aalborg. Paa Navigationsskole i Aalborg 1928, Styrmandseksamen 1929, Skibs-førereksamen fra Svendborg Navigationsskole 1930; ansat som Styrmand s. A. i A. P. Møllers Rederi i S/S »Agnete Mærsk«, senere S/S »Ef-fie Mærsk« og S/S »Hertha Mærsk«, p. t. M/T

»Eleonora Mærsk«. Aftjent Værnepligten 1923 som Søminør.

Adr.: Kabeltoft 40, 3., Vejle.

JENSEN, Christian, f. 20. Juli 1878. Til Søs med forskellige Sejlskibe. Styrmandseksamen 1. og 2. Del. Ansat som Styrmand og Skibsfører i D/S »Norden«; p. t. S/S »M. C. Holm«.

Adr.: Battery Place 17, New York N. Y.

JENSEN, Christian Frederik, f. 1. April 1870 i



Flensborg. Søn af Korngrosserer R. Jensen, Flensborg; g. 1894 m. Emma, f. Schäffing; g. 2. Gang 1931 m. Jo-hannita Søster E., f. Schiebel. Til Søs 1885 med Bg. »Ma-rie« af Rudkøbing, senere med Fsb.

»Doris Brodersen« af St. Thomas, Bk. »Acopol-ca«, Bk. »Gutenberg« o. fl. Paa Navigationssko-le i Flensborg 1893, Styrmandseksamen 1894, Skibsførereksamen 1903; ansat som Styrmand 1894 i S/S »Thyra« af Flensborg. Skibsfører 1906 i Rederiet E. R. Ratzloff, Stettin, af S/S »Kurt Ratzloff«. Fra 1920 ansat ved Toldvæse-net i Aabenraa. Sejlede under Krigen som Skibs-fører paa S/S »Elbe« af Hamburg.

Adr.: Aabenraa Lavgade 11, Aabenraa.

JENSEN, Christian Eskild, f. 10. Okt. 1872 i



Svaneke. Søn af Skibsfører H. M. Jensen. Til Søs 1887 med Sk. »Fremad« og senere med fle-re danske Sejlskibe. Paa Navigationssko-le i Rønne 1898, Styrmandseksamen 1. og 2. Del 1898; ansat som Styrmand

1899 i Rederiet »Thor E. Tulinius«, S/S »Helga«. Skibsfører 1917 i D/S »Falken« af Sk. »Urda«, sidste Skib »Ellen« af Thurø.

Adr.: Overgaden o. Vandet 48 C., København K.

JENSEN, Christian Sigurd, f. 12. Dec. 1903 i Hørsholm. Søn af Anlægsgartner N. C. Jensen og Hustru Johanne, f. Svensson. Til Søs 1921 med danske Sejl- og Dampskibe, bl. a. 3 m. Sk. »Ærø« af Marstal, Bk. »Suzanne« af Marstal. Paa Navigationsskole i København 1929; Styrmands- og Skibsførereksamen 1931; ansat som Styrmand 1933 i Holm & Wonsild i S/S »Kaj«, 1935 som 2. Styrmand i D/S »M. Jepsen«, Aabenraa. Radiotelegrafist 1932.

Adr.: Viadukten, Rungsted.

JENSEN, Cresten Fischer, f. 2. Feb. 1866 i Aggersund. Søn af Fiskehandler Anders Jensen. Til Søs 1880 med Kv. »Forsøget« af Aggersund, Sk. »Haabet« af Løgstør, senere tyske og amerikanske Sejlskibe samt Bk. »Venus« af Fanø. Paa Navigationsskole paa Fanø 1890. Styrmandseksamen 1890; s. A. Styrmand i 3 m. Sk. »Merida« af Faaborg, Bg. »Carl« af Aalborg og S/S »Jyden« af Randers. Skibsfører 1895 i Sk. »Cito« af Løgstør, 1900 3 m. Sk. »Nina«. Fører af eget Skib, Sk. »Cito« af Løgstør, fra 1907—13. Senere Fører af forskellige Sejlskibe. Gik i Land 1933.

Adr.: Aggersund.

JENSEN, Einar Christian, f. 6. Dec. 1906 paa Taasinge. Søn af Skibsfører H. N. Jensen, Svendborg. Til Søs 1921 med 3 m. Sk. »Erhardt«, 3 m. Sk. »Christian«, 3 m. Sk. »Carla«, 3 m. Sk. »Johanne«, Lkt. »Ellen«, Gl. »Maja«. Paa Navigationsskole i Svend-



borg 1930, Styrmandseksamen 1931, Skibsførereksamen 1932; ansat som Styrmand 1932 i 3 m. Sk. »Johanne«; p. t. ansat som Styrmand i Marius Nielsen & Søns S/S »Valborg«.

Adr.: Øksnebjergvej 88, Svendborg.

JENSEN, Einar Harald, f. 28. Aug. 1908 i København. Søn af fhv. Arbejdsinspektør ved Orlogsværftet C. P. M. Jensen, Thingvalla Allé 12; g. 1935 m. Edith, f. Riel, København. Til Søs 1923 med Skoleskibet »Georg Stage«, derefter svensk Sk. »Hilma«,



M/Sk. »Avant«, 3 m. Sk. »N. E. Schmidt«, 3 m. Sk. »Maagen« og som Understyrmand i Skoleskibet »Georg Stage«. Paa Navigationsskole i København 1928, Styrmandseksamen 1929, Skibsførereksamen 1930; ansat som Styrmand s. A. i Ø. K. i M/S »Afrika«, senere M/S »Alsia«, M/S »Canada« og M/S »Asia«; p. t. M/S »Alsia«. Til Orlogs 1927—28 med Fiskeriinspektionsskibet »Diana«. Paa Reserveløjtnantsskole 1932, Søløjtnant af 2. Gr. i Reserven.

Adr.: Ulrik Birchs Allé 58, København S.

JENSEN, Ejnar, f. 1. Nov. 1906 i Marstal Landsogn. Søn af Skibsfører A. C. Jensen og Hustru Laura, f. Petersen; g. 1930 m. Edith, f. Folmer. Til Søs 1921 med Skonnert af Marstal, derefter forskellige danske Sejlskibe paa Langfart. Paa Navigationsskole i Marstal 1929, Styrmandseksamen 1930, Skibsførereksamen 1931; ansat som Styrmand s. A. i Alfred Christensens Rederi i S/S »Holland«, ca.



1933 2. Styrmand i D/S »Torm« i S/S »Thyra S.«, siden 1936 2. Styrmand i S/S »Ingeborg S.«.

Adr.: Møllergade 12, Marstal.

JENSEN, Eli Anton Vang, f. 17. Juni 1888 i Sneibjerg Sogn. Søn af Husmand Jens Christian Jensen; g. 1917 m. Ingeborg Nielsine Sørensen. Til Søs 1905 med Gl. »Ellen« af Dragør. Paa Navigationsskole i Nordby paa Fanø 1914. Styrmandseksamen 1. Del 1915, 2. Del 1916, Skibsførereksamen 1918; ansat som Styrmand 1916 i Rederiet J. Lauritzen; Skibsfører 1929 i S/S »Nancy«, J. Lauritzen; p. t. Fører af S/S »Maja«.

Adr.: Nordby, Fanø.

JENSEN, Emil Laurits, f. 14. April 1874 i Stollerup, Vejle Amt. Søn af Husmand P.



J. Jensen og Hustru Mette Kirstine, f. Knudsen; g. 1906 m. Jørgine, f. Andersen. Til Søs 1896 med Sk. »Magda« af Svendborg, senere med andre danske Sejl- og Damp-

skibe. Paa Navigationsskole i Svendborg 1903. Styrmandseksamen 1904. Styrmand 1905 i Sk. »Kamma« af Svendborg. 1906 Styrmand i D/S »Atalanta« i S/S »J. P. Justesen«. 1908 Styrmand i D/S »Vendila« i S/S »H. C. Andersen« og andre af Selskabets Dampere. 1915 Skibsfører i S/S »H. C. Andersen« og senere i S/S »N. G. Petersen«. 1916 ansat i Nord-Østersø Rederiet som Styrmand.

Adr.: Marievej 29, Svendborg.

JENSEN, Frederik Striib, f. 17. Jan. 1897 i Esbjerg. Søn af Forvalter i D. F. D. S. C. Jensen og Hustru Ottilia, f. Striib; g. 1930 m. Ellen Marie, f. Johnsen. Til Søs 1912 med D. F. D. S.s S/S »N. J. Fjord«, derefter svenske, hol-

landske, norske, amerikanske og engelske Sejlskibe. Paa Navigationsskole i Svendborg 1923, Styrmandseksamen 1925, Skibsførereksamen i København s. A.; ansat som 2. Styrmand i D/S »Jutlandia« 1925 i S/S »Hans Tavsen«. 1926 2. Styrmand i D/S »Torm« i S/S »Agnete«. Fra 1937 2. Styrmand i Dansk-Fransk D/S i S/S »Grønland«.

Adr.: Strandvej, Sædding pr. Esbjerg.

JENSEN, Erik, f. 27. Dec. 1885 i Aalborg. Søn af Arbejdsmand K.



Jensen og Hustru Kathrine; g. 1923 m. Ingeborg Marie, f. Rosenberg. Til Søs 1901 med danske Sejlskibe. Paa Navigationsskole i Aalborg 1907, Styrmandseksamen

1908; ansat som Styrmand i D/S »Torm«. Skibsfører 1925 i D/S »Torm« i S/S »Estrid«; p. t. Fører af S/S »Birgitte«.

Adr.: Hesselvang 16, Hellerup.

JENSEN, Frederik Justus, f. 13. April 1878 i Damsholte paa



Møen. Søn af Gaardejer P. Jensen og Hustru Anne Kristine, f. Larsen; g. 1906 m. Agnes, f. Knudsen (d. 1932). Til Søs 1896 med 3 m. Sk. »Immanuel«, senere kgl. Grønlandske Handels Ski-

be. Paa Navigationsskole paa Bogø 1900, Styrmandseksamen 1902; ansat som Styrmand 1903 i Sejlskibsfart, 1906 i A/S Kryolit Mine og Handels Selskabet; indtraadt i Toldvæsenet 1910; p. t. Overtoldbetjent.

Adr.: Nykøbing F.

JENSEN, Frederik Theodor, f. 5. Juni 1880 i



Kastrup. Søn af Baadfører H. Jensen og Hustru Karoline Jensen; g. 1910 m. Amalie, f. Guldbeck. Til Søs 1895 med et af Em. Z. Svitzers Skibe, derefter forskellige tyske og engelske Sejlskibe. Paa Navigationsskole i København 1909, Styrmandseksamen

1. Del s. A., 2. Del 1910; ansat som Baadsmænd s. A. i Skoleskibet »Viking«, s. A. 2. Styrmand i Em. Z. Svitzers Bjergnings-Entreprise i S/S »Viking«, 1911 1. Styrmand i D/S »Skandia« i S/S »Skinfaxe«, senere S/S »Gulfaxe« og S/S »Rimfaxe«. 1915 2. Styrmand i S/S »Berlin«. Skibsfører 1920 i Cementskibet »Triton«, senere i S/S »Bartels« af D/S »Patria«. Derefter Skibsfører i J. Lauritzens Rederi i S/S »Bryssel«, senere andre, sidste Skib S/S »Marie« til 1932. Tilsaa Bygningen af S/S »Bryssel« i Kiel.

Adr.: Gimles Allé 1 A, 2., København S.

JENSEN, Frits, f. 13. Dec. 1900. Til Søs med forskellige Skibe. Styrmands- og Skibsførereksamen. Ansat som Styrmand i D.F.D.S.

Adr.: Sindal, Jylland.

JENSEN, Frits, f. 26. Sep. 1875 i Odense. Søn af Forretningsfører Chr. P. Jensen; g. 1903 m. Karen Hansine Henriette, f. Wulff. Til Søs 1891 m. Sk. »Niord« af Svendborg, senere Bk. »Danmark«, Skbg. »Argus« o. fl. Paa Navigationsskole i Svendborg 1896, Styrmandseksamen 1. og 2. Del 1897; ansat som Styrmand 1898 i Rederiet Hecksher & Søn's Eftf.



Gik i Land 1910, derefter Havnemester i Svendborg. En Tid Formand for Marineforeningen i Svendborg.

Adr.: Havnen Nr. 7, Svendborg.

JENSEN, Gunnar, f. 12. Juli 1907. Til Søs med forskellige Skibe. Styrmands- og Skibsførereksamen. Ansat som Styrmand i Ø. K.s forskellige Skibe, p. t. M/S »Fionia«.

Adr.: Nedergade 15, Æbeltoft.

JENSEN, H. C., f. 12. Jan. 1910. Til Søs med forskellige Skibe. Styrmands- og Skibsførereksamen. Ansat som Styrmand i Ø. K.s forskellige Skibe, p. t. M/S »Muinam«.

Adr.: Aarø pr. Aarøsund.

JENSEN, H. Frederik, f. 12. Feb. 1878. Til Søs med forskellige Sejlskibe. Styrmandseksamen 1. og 2. Del. Sejlet som Styrmand og Skibsfører i D. D. K., p. t. Fører af S/S »Wm. Th. Malting«.

Adr.: Rebekkevej 42, Hellerup.

JENSEN, Hans Andreas, f. 16. Marts 1907 paa Færøerne. Søn af Fisker J. Jensen og Hustru Michaline, f. Olsen; g. 1934 m. Mary, f. Jensen. Til Søs 1920 med Kt. »Isabella« af Transgisvaag, senere 4 m. Sk. »Dr. Margrethe« af København. Paa Navigationsskole i København 1930, Styrmandseksamen 1932, Skibsførereksamen 1933; ansat som Styrmand 1934 i D. F. D. S.s M/S »Oregon«; p. t. fung. 2. Styrmand paa S/S »Aarhus«. 15 Maaneder paa Jordomsejling med Forfatteren Knud Andersen paa »Monsunen« 1929—30.



Adr.: Viborggade 8, København Ø.

JENSEN, Hans Chr., f. 19. Marts 1874 i Bandholm. Søn af Lodsformand Carl Jensen, Bandholm. Til Søs 1889 med S/S »Perwie«, derefter forskellige danske Sejl- og Dampskibe. Paa Navigationsskole paa Bogø 1896, Styrmandseksamen 1. og 2. Del 1897; derefter Fører og Røder i forskellige Smaaskibe. 1900 Skibsfører i S/S »Perwie«, senere i D/S »Thore« i S/S »Kong Trygve« og S/S »Kong Helge«. 1909 ansat ved Korsør Lodseri, 1918 Lodsformand. Senere ansat ved Statens Skibstilsyn, Aarhus. Førte Isbryderen »Stærkodder« fra 1926 indtil Ophugning. Forliste med S/S »Kong Trygve« under Island 1907.

Adr.: Strandvejen 70, Svendborg.

JENSEN, Hans Christian, f. 17. Sep. 1885 i Aalborg. Søn af Skibsfører H. C. Jensen og Hustru Elisabeth, f. Nielsen; g. 1909 m. Marie Cathrine, f. Christensen. Til Søs 1900 med Bk. »Svanen« af Aalborg, derefter Fsb. »Copley« af Fanø o. a. Paa Navigationsskole i Aalborg 1905, Styrmandseksamen 1. og 2. Del 1906; ansat som 3. Styrmand s. A. i Dansk-Russisk D/S i S/S »Excellence Pleske«, senere S/S »Russ«, 1910 i D/S »Myren« i forskellige Skibe, 1918 i D/S »Trafic«s S/S »Paris« indtil Skibets Salg 1923, derefter D/S »Vendila« i S/S »E. M. Dalgas« o. a.; p. t. S/S »Erik Boye«.



Adr.: Ny Kærvej 17, Aalborg.

JENSEN, Hans Christian, f. 12. Jan. 1910. Til Søs, sejlet med forskellige Skibe, Styrmands- og Skibsførereksamen, ansat som Styrmand i D/S Progress. 1933 Søløjtnant II i Reserven.

JENSEN, Hans Frederik, f. 12. Feb. 1878 i Horbelev. Søn af Mu-
rermester J. Jensen; g. 1914 m. Dorthea, f. Gregersen, Jerne. Til Søs med Sk. »August«, derefter Sk. »Elisabeth«, Sk. »Ellen Kirstine«, tysk Fsb. »Ostara« o. a. Paa Navigationsskole



paa Bogø 1907, Styrmandseksamen 1. og 2. Del 1908; ansat som Styrmand s. A. i 3 m. Sk. »Cappella« af Svendborg, derefter Sk. »Martin«, 3 m. Sk. »Gunhild«, 1909 med Bg. »Tjalfe« paa Grønlandsekspedition, S/S »Kallundborg« og forskellige af D. F. K.s Skibe; siden 1929 Skibsfører i S/S »Wm. Th. Malling« af samme Selskab. Til Orlogs 1906.

Adr.: Rebekkevej 42, Hellerup.

JENSEN, Hans Kristian, f. 9. Feb. 1881 i Søby paa Ærø. Søn af Købmand Jensen, Søby; g. 1907 m. Karoline Kristine, f. Boutrup. Til Søs 1896 med Skoleskibet »Georg Stage«, senere danske Sejlskibe. Paa Navigationsskole i Svendborg 1904, Styrmandseksamen 1. og 2. Del 1905; derefter med engelske Sejlskibe; 1908 ansat i Fyrvæsenet; p. t. Trekroner Fyr. Kadetskolen 1906—07.



Adr.: Holsteinsgade 55, København Ø.

JENSEN, Hans Schaarup, f. 11. Marts 1875 paa Thurø. Søn af Skibsfører O. P. Jensen; g. 1905 m. Dorthea Magdalene f. Koch. Til Søs 1894 med Skbg. »Ceres«, senere med andre

Skibe. Paa Navigationsskole i Svendborg 1897, Styrmandseksamen 1. Del s. A., 2. Del 1898; ansat som Styrmand 1900 i O. P. Jensens Rederi, 1903 indtraadt i Fyrvæsenet, p. t. Halskov Rev Fyrskib.

Adr.: Vestergade, Ærøskøbing.

JENSEN, Hans Nielsen, f. 10. Aug. 1880 i Bjer-



reby, Taasinge. Søn af Fisker Erik Jensen, Taasinge; g. 1906 m. Marie, f. Petersen, Taasinge. Til Søs 1895 med 3 m. Sk. »Skjold«, derefter Sk. »Diana«, Sk. »Newsky«, Sk. »Jens« og 3 m. Sk. »H. C. Christen-

sen« m. fl. Paa Navigationsskole i Svendborg 1902, Styrmandseksamen 1. og 2. Del 1903; ansat som Styrmand s. A. i Sk. »Dannebrog« af Svendborg, senere Skbg. »Niels Juel« og 3 m. Sk. »R. P. Pedersen«. Skibsfører 1908 i sidstnævnte Skib, derefter Sk. »Guldborg«, 3 m. Sk. »Clytia«, 3 m. Sk. »Ellen«, 3 m. Sk. »Erhardt«, p. t. Medreder og Fører i 3 m. Sk. »Johanne« af Svendborg. Forliste ved Brand 1912 med Sk. »Guldborg« udfør Hanstholm. Sejlede paa Farezonen under Krigen uden Torpedering.

Adr.: Øxenbjergvej 88, Svendborg.

JENSEN, Hans Peder, f. 28. Aug. 1895 i Mar-



stal. Søn af Skibsfører Jens Jørgen Jensen, Kragenæs; g. 1925 m. Helga, f. Clausen, Datter af Skibsfører J. Clausen, Marstal. Til Søs 1910 med 3 m. Sk. »Valkyrien«, senere 3 m. Sk. »Norden«, 3 m. Sk. »Elisabeth«

af Marstal. Paa Navigationsskole i Marstal

1918, Styrmands- og Skibsførereksamen 1919, Styrmand i 3 m. Sk. »Elisabeth«, 3 m. Sk. »Zampa«, 3 m. Sk. »Arken«, 3 m. Sk. »Sif« og 4 m. Sk. »Gerda«; p. t. Styrmand i 3 m. Sk. »Pax« af Marstal. Strandede med 3 m. Sk. »Zampa« ved Ystad 1930. Til Orlogs med Kongeskibet »Dannebrog«.

Adr.: Møllevejen, Marstal.

JENSEN, Harry Thorvald, f. 13. Marts 1913 i Gudme. Søn af Smed P. V. Jensen. Til Søs 1928 med J. »Haa-bet« af Marstal o. a. Paa Navigationsskole i Svendborg 1935, Styrmands- og Skibsførereksamen 1937.



Adr.: Egensevej 4, Svendborg.

JENSEN, Helmuth Thorsen, f. 17. Jan. 1906 i



Marstal. Søn af Skibsfører I. C. Jensen og Hustru Marie, f. Madsen; g. 1933 m. Elli, f. Petersen. Til Søs 1924 med Sk. »Niels« af Marstal, senere danske Sejlskibe. Paa Navigationsskole i Marstal 1929, Styr-

mands- og Skibsførereksamen 1930, ansat som Styrmand 1930 i M/Sk. »Neptun« af Marstal. Gik 1935 i Land. Fra 1936 ansat i Toldvæsenet som Toldbetjent.

Adr.: Korsørgade 38, København Ø.

JENSEN, Hjalmar, f. 6. Dec. 1883 i København. Søn af Tømrer C. Jensen og Hustru Bengta, f. Trobeck; g. 1912 m. Olga, f. Madsen. Til Søs 1897 med Skoleskibet »Georg Stage«,

senere danske Sejlskibe. Paa Navigationsskole i København 1912, Styrmandseksamen 1913; ansat som Styrmand s. A. i D.F.D.S. paa S/S »Koldinghus«, 1914 som Pramfører, p. t. Lægtter D.F.D.S. 14.

Adr.: Brobergsgade 6, 2., København K.

JENSEN, Henrik Bacher, f. 26. Okt. 1899 i København. Søn af



Grosserer S. Jensen og Hustru Christine, f. Bacher; g. 1929 m. Ellen, f. Friborg. Til Søs 1915 med Fuldskip af København, derefter forskellige Sejl- og Dampskibe, 1919 m. Skoleskibet »Vi-

king«. Paa Navigationsskole i København 1921, Styrmandseksamen 1922, Skibsførereksamen 1923; ansat som 4. Styrmand s. A. i Ø. K. i S/S »Lituania«, 1925 3. Styrmand i M/S »Falstria«, s. A. 3. Styrmand i S/S »Annam«, 1927 2. Styrmand i M/S »Lalandia«, sidste Skib M/S »Afrika« indtil 1933; gik derefter i Land og er nu Driftsleder i Konservesfabrik.

Adr.: Mylius Erichsens Allé 50, København Hellerup.

JENSEN, Heron Helmuth Olaf, f. 19. Okt.



1894 i København. Søn af Fabrikant J. F. Jensen. Til Søs 1909 m. Bk. »Thora« af Fanø og senere flere danske, tyske og engelske Sejlskibe. Paa Navigationsskole i København 1920, Styrmandseksamen

1921, Skibsførereksamen 1922; ansat som Styrmand s. A. i Ø. K.; p. t. M/S »Atlantide«, til-

Navigatorernes Bog

hørende Billedhugger Jarl. Aftjent Værnepligt i Marinen 1918.

Adr.: Frankrigshusene 8, St., København S.

JENSEN, Holger, f. 12. Juli 1909 i Hov. Søn af



Snedker Niels Jensen og Hustru Christiane, f. Jensen; g. 1937 m. Ragnhild Jensen. Til Søs 1925 med S/S »Skjold«, D. F. D. S., og derefter forskellige Sejlskibe. Paa Navigationsskole i København 1935, Styr-

mandseksamen 1937; ansat som Styrmand 1937 i D. F. D. S.s Bugserbaad »Læsø«.

Adr.: Jacob Erlandsensgade 7, København Ø.

JENSEN, Holger Carlo, f. 17. Feb. 1911 i Kalundborg. Søn af



Barber Carlo Jensen og Hustru Anna Nielsine, f. Knudsen. Paa Svendborg Sømandshøjskole 1925. Til Søs s. A. m. 3 m. Sk. »Hans«, derefter 3 m. Sk. »Niels«, 3 m. Sk. »Ørnen« o. a. Des-

uden sejlet i D. F. D. S. i S/S »Ebro« og M/S »Arkansas«. Paa Navigationsskole 1932 i København, Styrmandseksamen 1934, Skibsførereksamen 1935, Styrmandsaspirant s. A. i 4 m. Bk. »Gerda« af Svendborg, derefter M/S »Elin«; ansat som Styrmand 1936 i Marius Nielsen & Søns Rederi; p. t. S/S »Olga«. Til Orlogs 1932 med Inspektionsskibet »Fylla«.

Adr.: Lyngbyvej 85, København Ø.

JENSEN, J., f. 8. Okt. 1874. Til Søs med forskellige Sejlskibe. Styrmandseksamen 1. og 2. Del.

Ansæt i D. S. B.; p. t. Færgen ved Overfarten Nykøbing M.

Adr.: Nykøbing M.

JENSEN, Ingvar Johannes, f. 8. Feb. 1911 i Svendborg. Søn af



Smedemester Vilhelm Jensen. Til Søs 1925 med 3 m. Sk. »Kurt«, Sk. »Albatros«, senere S/S »Inge Mærsk«, S/S »Elisabeth Mærsk« o. a. Paa Navigations-skole i Svendborg

1934, Styrmandseksamen 1935, Skibsførereksamen 1936; ansat som Styrmand 1937 i Rederiet A. P. Møllers S/S »Jessie Mærsk«; p. t. S/S »Jessie Mærsk«. Radio-Tillægseksamen. Til Orlogs 1936 paa Orlogsværftets Radio.

Adr.: Egensevej 4, Svendborg.

JENSEN, J. M., f. 18. Aug. 1885. Til Søs med forskellige Skibe. Styrmandseksamen 1. og 2. Del. Ansæt som Styrmand i D/S »Vesterhavet«, p. t. S/S »Britta«.

Adr.: Belvedere 6, Svendborg.

JENSEN, J. Pallesen, f. 15. Jan. 1902 paa



Thurø. Søn af Skibsfører J. E. Jensen, Thurø; g. 1930 m. Dagny Elisabeth, f. Jørgensen, Thurø. Til Søs 1916 med Gl. »Faders Minde«, senere 3 m. Sk. »C. W. Petersen«, 3 m. Sk. »Christian«, 3 m. Sk. »Cornwall«.

Paa Navigationsskole i Svendborg 1922, Styrmandseksamen 1924, Skibsførereksamen 1927;

ansat som Styrmand 1925 i 3 m. Sk. »Pallesen«, 1928 i Rederiet A. P. Møller; p. t. Styrmand paa S/S »Jessie Mærsk«. Til Orlogs 1927 med Krydseren »Geiser«.

Adr.: Villa »Union«, Thurø pr. Svendborg.

JENSEN, Jacob, f. 28. April 1859 i Rørvig. Søn af Lodsoldermænd P.



Jensen og Hustru Ane, f. Thyge; g. 1888 m. Noline Sophie, f. Thorsager. Til Søs 1873 med Sk. »Harald« af Holbæk, derefter Sk. »Louise«, Fre-gatskibet »Rota« i

Fart paa Kina, Ostindien og Europa, engelsk Bg. »Redby« o. fl. Paa Navigationsskole i Svendborg 1877. Styrmandseksamen 1. Del 1878, 2. Del 1880. Styrmand 1883 i D/S »Torm«, derefter D/S »Bornholm«, Skibsfører 1888 i samme Selskab, senere i S/S »Agnete«, S/S »Helene«, S/S »Sara«, S/S »Alice«, sidste Skib S/S »Aslaug«; gik i Land 1929. Til Orlogs som Reserveløjtnant 1882, i forskellige af Flaadens Skibe, Inspektions-officer ved Orlogsværftet.

Adr.: Hyldegaards Tværvej 24, Ordrup.

JENSEN, Jacob Peter Valdemar, f. 3. April



1896 i Smidstrup Sogn. Søn af Bane-mand Jens Andreas Jensen; g. 1921 m. Anna Maria Kristi-ne Bendtsen. Til Søs 1914 med nor-ske Sejlskibe i Fart paa Europa, Ame-rika og Australien i ca. 5 Aar. Paa Na-

avigationsskole i Aalborg 1920; Styrmandseksamen 1922, Skibsførereksamen 1925; ansat som

Styrmand 1922 i D/S »Progress«, Skibsfører 1933 i D/S »Progress« S/S »Bertha«; p. t. Fører af D/S »Progress« S/S »Skagerak«.

Adr.: Hasselø Plantage, Nykøbing Falster.

JENSEN, Jens, f. 16. Maj 1882 i Troense. Søn af Skibsfører H. Peter Jensen og Hustru Niel, f. Jacobsen; g. 1910 m. Marren Erika, f. Jensen, Svendborg, Til Søs 1896 i Krydstoldvæsenet, derefter Sk. »Magnet«, Sk. »Doris«, 3 m. Sk. »Yrsa«, 3 m.



Sk. »Valkyrien« o. a. Paa Navigationsskole i Svendborg 1902, Styrmandseksamen 1. og 2. Del 1903; ansat som Styrmand 1904 i 3 m. Sk. »Skjold« af Troense, senere Sk. »Ruth«, 3 m. Sk. »Maagen« og forskellige andre Sejlskibe; Skibsfører 1910 i eget Skib, Sk. »Brita« o. a. Gik i Land 1918 og har siden drevet Forretningsvirksomhed. Til Orlogs med Skoleskibet »Diana« 1901. I Bestyrelsen for Sømandsforening i Troense 1928—36.

Adr.: Strandhuse 44, Svendborg.

JENSEN, Jens, f. 30. Marts 1863 paa Fænø. Søn af Skibsfører Niels Jensen, Fænø; g. 1893 m. Sophie, f. Kopp, Helsingør. Til Søs 1879 med J. »Anna« af Assens, derefter med tyske Damp- og Sejlskibe og danske Sejlskibe. Paa Navigationsskole i Fredericia 1886,



Styrmandseksamen 1886; ansat som Styrmand 1888 i Sk. »Sophie« af Odense, derefter i danske Sejl- og Dampskibe. Gik i Land 1893 og startede Købmandsforretning i Odense. Fra 1907—18 ansat ved Skibstilsynet i Odense. Flyttede

1918 til Middelfart og driver Købmandsforretning her.

Adr.: Skovgade, Middelfart.

JENSEN, Jens Abraham, f. 16. Sep. 1878 i Sønderho. Søn af Skibsfører Jes Poulsen Jensen og Hustru Ane, f. Fischer. Til Søs 1893 med Bk. »Killeena« af Sønderho. Paa Navigations-skole paa Fanø 1899. Styrmandseksamen 1. og 2. Del 1900; ansat som Styrmand 1901 i Bg. »Martha« af Sønderho, senere Fsb. »Wilhelmine« af Nordby. 1903 udnævnt til Lodsaspirant; 1909 fast Lods i Helsingør.

Adr.: Marienlystallé 19, Helsingør.

JENSEN, Jens C. V., f. 21. Juli 1872 i Ny-



sted. Søn af Skorstensfejermester August Jensen og Hustru Ellen Marie, f. Albertsen, Marstal; g. 1906 m. Anne, f. Rasmussen, Krag-næs paa Ærø. Til Søs 1886 med forskellige Sejlskibe. Paa Navigationssko-

le i Marstal. Styrmandseksamen 1894; ansat som Styrmand i forskellige Sejlskibe fra Marstal. Fører af 3 m. Sk. »Saga« af Marstal, derefter Styrmand i Rederiet Alfred Christensen og senere i Rederiet A. P. Møller som Styrmand og Skibsfører. Blev pensioneret 1937 fra S/S »Lexa Mærsk«.

Adr.: Stampevej, Mølholm, Vejle.

JENSEN, Jens Chr., f. 5. Okt. 1905 i Thybo-røn. Til Søs 1923 med Sk. »Dykkeren«, senere med amerikanske Dampere og i Dansk-Fransk D/S i S/S »Bretagne«. Paa Navigationsskole paa Bogø 1927. Styrmandseksamen 1927. Skibsførereksamen 1928. 1937 Fører af Sk. »Ri-borg« af Svendborg. Til Orlogs 1928 ved Søkvæsthuset.

Adr.: Hundested.

JENSEN, Jens Carl Vilhelm, f. 7. Aug. 1897 i



Birkerød. Søn af Landmand Carl Jensen, Eskemosegaard, Birkerød; g. 1933 m. Mary, f. Weber, København. Til Søs 1912 med Skbg. »Phønix«, senere med Kv. »Tove«, Sk. »Althea« og 3 m. Sk. »Ane«. Paa

Navigationsskole i København 1917, Styrmands- og Skibsførereksamen 1918. 1919 ansat som Styrmand i D/S »Orient«, først i M/S »Indien«, senere i S/S »Kina« og S/S »Rhodesia«. Torpederet 1917 i Nordsøen med Sk. »Ane«, som gik ned. Til Orlogs 1921.

Adr.: Bredahlsvej 21, 3., København Valby.

JENSEN, Jens Clausen, f. 7. Maj 1893 paa



Strynø. Søn af Skibsfører Niels Larsen Jensen; g. 1922 m. Eva, f. Hermansen. Til Søs 1908 med forskellige danske Sejlskibe. Paa Navigationsskole i Svendborg 1913, Styrmandseksamen

1. og 2. Del 1914; ansat som 3. Styrmand 1916 i D. F. D. S., 1. Styrmand 1930; sidste Skib S/S »Frigga«, D. F. D. S. Aftjent Værnepligt i Marinen 1914—16.

Adr.: Kaktusvej 58, København S.

JENSEN, Jens Frederik, f. 14. Juli 1897 i Vaag, Suderø, Færøerne. Søn af Fiskeskipper Joh. A. Jensen og Hustru Johanne, f. Joensen; g. 1934 m. Ingrid, f. Astradsson. Til Søs 1912 m. Sk. »Star« af Vordingborg, derefter forskellige danske, norske og engelske Sejl- og Damp-



skibe. Paa Navigationsskole i København 1923, Styrmandseksamen 1925, Skibsførereksamen 1929; ansat som Styrmandsaspirant 1925 i C. K. Hansens Rederi, 3. Styrmand i S/S »Dansborg«, 1926

2. Styrmand i samme Skib, 1933 fung. 1. Styrmand i S/S »Jægersborg«, senere S/S »Aalborg«, fra 1937 2. Styrmand i S/S »Skodsborg«.

Adr.: Lundbyesgade 15, St., København V.

JENSEN, Jens Henrik, f. 5. Aug. 1877 i Egen-



se Sogn. Søn af Landmand L. Jensen og Hustru Ane Jensen; g. 1901 m. Karen, f. Christiansen. Til Søs 1891 m. Skonnert fra Svendborg. Paa Navigationsskole i Svendborg 1900, Styrmandseksamen 1. og 2. Del

1901; ansat som Styrmand s. A. i forskellige Sejlskibe paa Fart i Nord- og Østersøen samt paa Middelhavet. 1909 Styrmand i D. F. D. S. paa forskellige Ruter, 1916 Skibsfører sammesteds paa Ruten Svendborg-Aasø-Dagelykke-Lohals; p. t. Fører i S/S »Tranekjær« af samme Selskab.

Adr.: Lohals.

JENSEN, Jens Jakob Hjorth, f. 7. Feb. 1894 i Laasby, Aarhus Amt. Søn af Lærer Jacob Jensen og Hustru Wilhelmine, f. Sørensen; g. 1920 m. Anna Loudovica, f. Holm. Til Søs 1910 med H.M.S. »Herluf Trolle«, derefter 4 Aar med Skoleskibet »Viking«. Paa Navigationsskole i København, Styrmandseksamen 1915, Skibsførereksamen 1918; ansat som Styrmand 1915—



17 i Dansk-Russisk D/S og D/S »Dania«, fra 1920—27 Styrmand i D.S.B., derefter Ansættelse som Havnemester ved Korsør Havn. Udnævnt til Reserverøjtant 1918; efter Genindkaldelse udnævnt til Søljt-

nant af 1. Gr. 1927. Forliste som Styrmand om Bord i S/S »Alexy« (D/S »Dania«) efter Kollision med 2 engelske Krydsere i Konvoj 90 Sm. Nord f. Bergen. Medlem af Bestyrelsen for Havnefogedforeningen. Oldemand for Korsør Sølaug.

Adr.: Korsør Søbatteri.

JENSEN, Jens Julius, f. 16. Feb. 1870 paa Thurø. Søn af Skibsfører Hans Peder Jensen, Thurø; g. 1898 m. Nilsine, f. Nielsen, Thurø. Til Søs 1884 med Sk. »Carl«, senere Sk. »Garibaldi« og Sk. »Jane Marie«. Paa Navigationsskole i Svendborg 1888.



Styrmandseksamen 1. og 2. Del 1889. Styrmand 1890 i Sk. »Hanne« af Thurø og Sk. »Jane Marie«. Skibsfører og Medreder 1895 i Sk. »Jane Marie«, derefter Sk. »Roma«, 3 m. Sk. »Roma« og 3 m. Sk. »Else«. Gik i Land 1930. Forlist 1896 paa Skotlands Kyst med Sk. »Jane Marie«. Optaget to Mennesker i Nordsøen og frelst dem fra Druknedøden.

Adr.: Thurø pr. Svendborg.

JENSEN, Jens Thomas, f. 22. Okt. 1894 i Thisted. Søn af Fisker Jens Jensen. Til Søs 1910 med Sk. »Nanny«, senere Sk. »P. R. Nielsen«, 4 m. Bk. »Peking«, 4 m. Bk. »Reinbek«, S/S »Lipari« og 5 m. Bk. »Potosi«. Paa Navigations-

skole i Svendborg 1920, Styrmandseksamen 1921, Skibsførereksamen 1930; ansat som Styrmand 1923 i Store Nordiske Telegraf Selskab i S/S »Pacific«, senere i S/S »Store Nordiske«, derefter en Tid i D.S.B.s Færgefart. Fra 1931—37 Styrmand i The Siam Steam Navigation Co., Ltd. Fra 1937 Fører og Reder af M/S »Else« af Thisted«.

Adr.: Skibsmægler A. E. Sørensen, Svendborg.

JENSEN Jens Jørgen, f. 5. Feb. 1869 i Faxe.



Søn af Formand ved Faxe Kalkbrud Lars Jensen og Hustru Anna, f. Mogenssen; g. 1901 m. Johanne, f. Funch. Til Søs 1885 med Skoleskibet »Georg Stage«. Paa Navigationsskole paa Bogø 1894, Styrmandseks-

amen 1. Del s. A., 2. Del 1895; ansat som Styrmand 1897 i D/S Thingvalla, Skibsfører 1899 i S/S »Ville de Brügge«. 1910 i Knud Rasmussens Ekspeditionsskib til Kap York, 1916 i Sk. »Abba«, 1918 i M/S »Ruth« af Frederikssund, 1920 i S/S »Molbæk«, 1921 i Sk. »Rolf«, sidste Skib S/S »Oberon« af Rederiet Salvesen, Leith, indtil 1925.

Adr.: Abildgaardsgade 45, København Ø.

JENSEN, Jens Knudsen, f. 8. Juli 1875 i Nord-



by paa Fanø. Søn af fhv. Lods R. K. Jensen; g. 1906 m. M. J. C., f. Jensen. Til Søs 1890 med Skoleskibet »Georg Stage«, senere med Sejl- og Dampskibe. Paa Navigationsskole paa Fanø. Styrmandseksamen 1.

Del 1894, 2. Del 1897. Derefter Styrmand i forskellige Sejlskibe. 1899 Styrmandsaspirant i D. F. D. S. Skibsfører 1922 i S/S »Esbern Snare«; p. t. i Land. Dekorert med FM². og C. F. M. ved Redningen af M/S »Kvik« af Nykøbing M. i Nordsøen 1913.

Adr.: Bakkeallé 5, Aabyhøj.

JENSEN, Jens Konge, f. 19. Nov. 1855 i Vangsa pr. Thisted. Søn af Fisker Jens Mortensen; g. 1883 m. Caroline Sørensen, død 1932. Til Søs 1870-71 m. Fiskerfartøj fra Jyllands Vestkyst. 1872 med Sejlskibe i udenrigsk Fart. Paa Navigations-skole paa Fanø



1879, Styrmandseksamen 1880; Styrmand s. A. i Bk. »Mariager« af Frederikshavn, 1881 1. Styrmand i samme Skib; 1882 til Orlogs med M/Sk. »Fylla«; 1883—99 dels Styrmand, dels Fører i danske Sejlskibe. Blev i 1891 Styrmand i Sk. »Haabet« af Aalborg, i 1892 Styrmand i Sk. »Adolphine« af Aalborg. Kom i 1893 tilbage til »Haabet« som Styrmand og afleverede denne Sk. til ny Ejer i Rio de Janeiro efter 105 Dages Rejse. Blev derefter Styrmand i 3 m. Sk. »Edske-Schmidt« og blev i 1900 ansat i Vandbygningsvæsenet som 2. Styrmand i S/P »Thyborøn«, 1908 1. Styrmand i S/P »Gefion« i Esbjerg. 1915 Fører af S/P »Frem« i Ringkøbing, 1916 i S/P »Nymindegab«; 1923 pensioneret efter 23 Aars Tjeneste i Vandbygningsvæsenet.

Adr: Vesterstrandsbjerg 3, Ringkøbing.

JENSEN, Jens Vilhelm Holger, f. 28. Maj 1887 i København. Søn af Skomagermester H. A. P. Jensen og Hustru Marie, f. Ek; g. 1917 m. Oda Marita, f. Mortensen. Til Søs 1904 med svensk Sk. »Svanen«, derefter forskellige danske Dampskibe og udenlandske Sejlskibe. Paa Navigations-

skole i København 1923, Styrmandseksamen s. A., Skibsførereksamen 1926; ansat som 2. Styrmand 1923 i D. F. K. i S/S »Victoria«, 1926 i forskellige Dampskibsselskaber. 1930 i D/S »Activ« i S/S »Argo«. 1937 med Geodætisk Institut paa Grønland, fra 1938 Skibsfører i M/S »Steady«. Befalingsmand i Marinen fra 1909—23 og afgaaet som Dæksofficer i Reserven. Radiotelegrafist 1924.

Adr.: Joh. Kellersvej 48, København V.

JENSEN, Jens Marius, f. 15. Dec. 1900 i Thisted. Søn af Murermester Anders Jensen, Thisted. Til Søs med 3 m. Sk. »Emanuel«, Sk. »Herman«, Skbg. »Dorthea« og forskellige amerikanske Sejlskibe. Paa Navigations-skole i Svendborg 1923, Styr-



mandseksamen s. A., Skibsførereksamen 1924; ansat som Styrmand 1925 i D. F. D. S., senere i C. K. Hansens Rederi i forskellige Skibe; p. t. S/S »Lilleborg«. Til Orlogs 1925. Forlist med 3 m. Sk. »Emanuel« 1915 ved Svenskekysten.

Adr.: Skovvangsvej 242, Aarhus.

JENSEN, Jens Michael, f. 23. Dec. 1870 i Svanke. Søn af Skibsfører H. Michael Jensen og Hustru Margrethe, f. Dahl; g. m. Marie, f. Rømer. Til Søs 1885 med Sk. »Fremad«, derefter andre Skibe i Nord- og Østersøfart, derefter Bk. »Rialto« paa Lang-

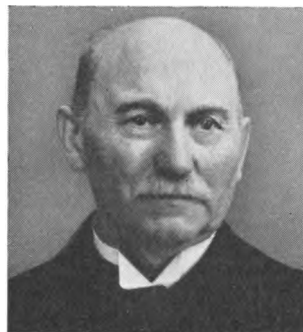

fart. Paa Navigationsskole i Rønne, Styrmandseksamen 1. og 2. Del 1891; efter Værnepligten Styrmand i Bg. »Dagmar«, 1894 ansat ved Kø-

benhavns Lodseri, 1913 udnævnt til Lodsboholder, fra 1929 Lodskaptajn indtil 1937. Til Orlogs med Krydseren »Ingolf« 1891, Reserve-løjtnant 1893. R. 1923. 1936 FM.

Adr.: Taffelbays Allé 8, København Hell.

JENSEN, Jens Nielsen, f. 29. Maj 1879 i Esbjerg. Søn af Skibsfører N. Jensen og Hustru Johanne, f. Jørgensen; g. 1938 m. Magda, f. Jensen. Til Søs 1894 med Gl. »Emma« af Fanø, derefter Bk. »Irvine« af Fanø i 3 Aar og forskellige engelske og norske



Sejlskibe. 1910 Fører i M/Slæber »Makrellen«, senere M/Slæber »Havkatten« af Rederiet Saabye & Lerche. Paa Navigationsskole paa Fanø 1919, Styrmandseksamen 1920; ansat som Skibsfører s. A. i S/S »Carl« af København, derefter i Christiani & Nielsens S/S »Bodil«, fra 1937 i S/S »Hans« af Odense.

Adr.: Heinegade 4, København N.

JENSEN, Jens Nikolaj Brock, f. 18. Marts 1885 i Rygaard Strand. Søn af Fisker R. Brock Jensen, Rygaard Strand; g. 1911 m. Annine, f. Jensen. Til Søs 1899 med Sk. »Sigrid« af Rudkøbing, senere andre danske Sejlskibe. Paa Navigationsskole i Aalborg



1907, Styrmandseksamen 1. og 2. Del 1908; ansat som Styrmand 1909 i Rederiet Holm & Wonsild, S/S »Clara«, senere flere af Selskabets Dampere. Skibsfører 1916 i S/S »Cimbria« af Mariager, fra 1921 ansat ved Aarhus Lodseri.

Adr.: Skovfaldet 11, Aarhus.

JENSEN, Jens Peter, f. 16. Jan. 1887 i Skaarup, Fyn. Søn af Fyrassistent J. Jensen og Hustru Helvine, f. Rasmussen; g. 1916 m. Anna, f. Jørgensen. Til Søs 1902 m. 3 m. Sk. »Lilly« af Thurø, senere med andre danske Sejlskibe. Paa Navigationsskole i



Svendborg 1910, Styrmandseksamen 1. og 2. Del 1911; Styrmand s. A. i Sk. »Jørgen Ring« af Svendborg; 1913 ansat i D. F. D. S. som 3. Styrmand i S/S »Kentucky«; 1914 2. Styrmand i S/S »Morsø«, 1923 ansat ved Frederikshavns Lodseri. Til Orlogs 1911. Medlem af Frederikshavns Søret.

Adr.: Lodsgade 9, Frederikshavn.

JENSEN, Jens Peter Arnold Ludvig, f. 1. Juni 1873 i Bakkebøl, Vordingborg. Søn af Indsieder Boe Jensen og Johanne Amalie, f. Schick; g. 1899 m. Meta Eline, f. Jessen. Til Søs 1887 m. »Stjernen« af Vordingborg, derefter med forskellige Skibe i



oversøisk Fart, bl. a. »Christianshåb« og »Nischnie Nowgerod«. Paa Navigationsskole i Flensborg 1894. Styrmandseksamen 1895. Styrmand 1895, Skibsførereksamen 1899. 2. Styrmand med Sk. »H. Gromann« af Fanø. 1. Styrmand med Skbg. »Røhl«. Styrmand i S/S »Vesta«. Skibsfører 1907 i S/S »Vesta« af Flensborg. Til Orlogs 1899 med Sk. »Diana«. Efter Krigen faaet tildelet dansk Næringsbevis.

Adr.: Havnegade 130, Esbjerg.

JENSEN, Jens Peter Carl, f. 19. Marts 1868



paa Thurø. Søn af Skibsfører Chr. Jensen, Thurø; g. 1896 m. Anne Johanne, f. Hansen, Thurø. Til Søs 1882 med Sk. »Laurine«, derefter Sk. »Thurø« o. a. Paa Navigations-skole i Svendborg 1886, Styrmandseks-

amen 1. og 2. Del 1887; ansat som Styrmand 1889 i Sk. »Hilda« af Thurø, senere Skbg. »Lars Jørgensen«, Skbg. »Ellen Kirstine« og 3 m. Sk. »Norden«. Skibsfører og Reder 1894 i Sk. »Johanne«, 1902 3 m. Sk. »Maagen«; 1915 Fører i S/S »Finland« af Albert Jensens Rederi, derefter i amerikansk Tjeneste til 1916 og saa Fører i forskellige Skibe indtil 1918, sidste Skib Bk. »Ingrid«; p. t. Reder. Til Orlogs med Panserskib »Iver Hvitfeldt« 1888. Sejlede under hele Krigen uden Forlis. Kommunekasserer paa Thurø 1923—36. Medlem af Københavns Skipperforening.

Adr.: Villa »Maagen«, Thurø pr. Svendborg.

JENSEN, Johannes, f. 14. Aug. 1868 paa Thurø.



Søn af Skibsfører Carl Jensen, Thurø. Til Søs 1882 med Skbg. »Hanne«, senere Sk. »Carl«, begge af Thurø. Paa Navigationsskole i Svendborg 1888, Styrmandseksamen 1. og 2. Del 1889; ansat som Styrmand

1890 i 3 m. Sk. »Fides«, blev derefter selv Reder og Fører af Gl. »Emanuel« i 24 Aar, 1923 Skibsfører af M/Gl. »Helga« til 1935. Gik derefter i Land. Til Orlogs med Fregatten »Sjælland«. Er ikke forlist i Løbet af 52 Aar.

Adr.: Sct. Jørgensvej 36, Svendborg.

JENSEN, Johannes, f. 29. Aug. 1895 i Øster Skørringe. Søn af Proprietær H. Jensen og Hustru Signe, f. Koch; g. 1921 m. Inger Karen, f. Stybe. Til Søs, sejlet med forskellige Skibe, Styrmandseksamen, 1926 ansat i Toldvæsenet, 1931 Overtoldbetjent i København.

Adr.: Kongedybet 26, København S.

JENSEN, Joh. Chr. Ertmann, f. 12. Feb. 1887



i Aalborg. Søn af Husejer P. S. Jensen, Aalborg; g. 1917 m. Martha, f. Nielsen, Aarhus. Til Søs 1902 med Gl. »Marie« af Aalborg; er udlært Sejlmager og har sejlet med tyske og norske Sejlskibe i Langfart

som Sejlmager og Matros. Paa Navigationsskole i Aalborg; Styrmandseksamen 1. Del 1910, 2. Del 1911; ansat som Styrmand 1913 i Ø. K.s M/S »Jutlandia«, senere C. K. Hansens S/S »Brattingsborg«, Holm & Wonsilds S/S »Ulrik Holm«. Gik i Land i Staterne som Rigger paa et Værft i Philadelphia, Styrmand i dansk S/S »Amleth«; 1922 ansat ved Aarhus Lodseri; 1927 Forflyttelse til Hals Lodseri.

Adr.: Østergade, Hals.

JENSEN, Johannes Brandt, f. 26. Jan. 1888 i



København. Søn af Skibsfører Chr. Jensen og Hustru Nina, f. Fristrup; g. 1927 m. Gerda, f. Rasmussen. Til Søs 1902 med Bk. »Sørine« af Fanø, derefter danske og tyske Sejl- og Dampskibe. Paa Navigati-

onsskole paa Bogø 1909, Styrmandseksamen 1. og 2. Del 1910; 1912 ansat som 3., senere som

2. Styrmand i D. F. D. S. i S/S »Dr. Maud« og S/S »Ydun«. 1916 Aspirant i D. S. B. ved Store Bælt, 1919 2. Styrmand, 1931 1. Styrmand ved Masnedøoverfarten; fra 1935 1. Styrmand i Malmø-Færgen »Prins Christian«. Reserveløjtnant i Marinen 1911.

Adr.: Grenaagade 2, København Ø.

JENSEN, Johannes Marius, f. 25. Nov. 1885 i



Strandhuse, Svendborg. Søn af Skipper C. I. Jensen; g. 1909 m. Marie Dorthea Johnsen. Til Søs 1900 med Kv. »Saga« af Svendborg, senere med Sejlskibe i Nord- og Østersøfart. Paa Navigationsskole i

Svendborg 1905. Styrmandseksamen 1. og 2. Del 1906. Styrmand 1907 i 3 m. Sk. »Nanna«, »Jason« og »Britannia«. Ansat 1908 i Fiskerikontrollen som Fiskeribetjent og senere som Fiskeriassistent. 1934 Skibsfører i Fiskerikontrol-damperen »Havørnen«.

Adr.: Schleppegrellsgade 52, 1., Aalborg.

JENSEN, Johannes Theodor, f. 3. Juni 1869



i Nyborg. Søn af Skibsbygger P. Jensen og Hustru, Marie, f. Jacobsen; g. 1896 m. Sara Sofie Katrine Schmidt. Til Søs 1883 med forskellige Sejlskibe. Paa Navigationsskole i Svendborg 1889, Styrmandseksamen

1890; ansat s. A. som Styrmand i forskellige Sejlskibe og Dampere indtil 1893, sidst i S/S »Rus-sia«, Rederiet Holm & Wonsild. 1893 ansat som Aspirant ved D. S. B., Søfartsafdelingen, Bedste-

mand 1896, Styrmand og Færgefører ved Lillebælt og Storebælt 1899—1907, Reservefører København-Malmø 1907, Skibsfører af 2. Gr. og Leder af Overfarten ved Oddesund 1907, Skibsfører af 1. Gr. ved Kalundborg-Aarhus-Overfar-ten 1914—34, sidste Halvdel som Leder (D/F »Korsør«, »Sverige«, »Niels Holst« o. fl.). Pen-sioneret. R. 1931.

Adr.: Landlyst, Dyrehavevejen, Nyborg.

JENSEN, Johannes Æ., f. 16. Okt. 1900 i Mar-



stal. Søn af Vogn-mand Christen Jen-sen; g. 1927 m. Val-borg, f. Schmidt, Marstal. Til Søs 1915 med Sk. »Ve-nus«, senere andre Sejlskibe fra Mar-stal. Paa Navigati-onsskole i Marstal 1921, Styrmands-

eksamen 1923, Skibsførereksamen 1924; ansat som Styrmand s. A. i Rederiet A. P. Møller, M/S »Marie Mærsk«. Skibsfører 1936 i S/S »Effie Mærsk« som Afløser, p. t. M/T »Anglo Mærsk« som 1. Styrmand.

Adr.: Danmarksgade, Marstal.

JENSEN, Julius Christian, f. 6. Okt. 1871



paa Rømø. Søn af Skibsfører J. C. Jen-sen og Hustru Car-oline M., f. Lam-bertsen; g. 1911 m. Jutta, f. Demuth. Til Søs 1887 med S/S »Knud« af Kø-benhavn, derefter russisk Bg., forskel-lige danske, norske,

engelske, amerikanske og tyske Sejlskibe. Paa Navigationsskole paa Fanø 1898, Styrmands-eksamen 1. og 2. Del 1899; ansat som 2. Styr-

mand 1900 i D/S »Vulcan« S/S »London«, 1901 i Helsingørske D/S's S/S »Væring«, s. A. Aspirant i D.F.D.S. i S/S »Chr. Broberg«, 1902 2. Styrmand i S/S »Limfjorden«, 1909 1. Styrmand i S/S »Nidaros«, Skibsfører 1927 i samme Selskab i S/S »Vidar«, senere S/S »Primula« i 3 Aar og S/S »A. P. Bernstorff« som sidste Skib i 3½ Aar. I den amerikanske Marine 1894—97, i den danske Marine 1898.

Adr.: Enghavevej 24, Boldesager, Esbjerg.

JENSEN, Julius Emanuel, f. 22. Maj 1879 i Troense, Taasinge.

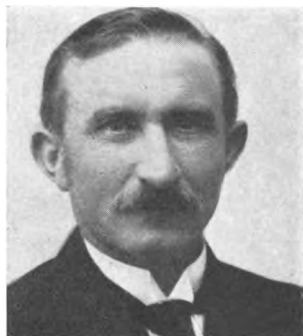

Søn af Skibsfører Ravn Jensen og Hustru Johanne. Til Søs 1894 med Sk. »Magnet« af Thurø, senere andre danske Sejlskibe. Paa Navigationsskole i Svendborg 1898. Styrmandseksamen 1. og

2. Del 1899. Styrmand 1902 i 3 m. Sk. »Carl Mørk«, derefter Styrmand paa andre Sejlskibe. Skibsfører 1913 i Sk. »Triton« til 1916. 1917 Styrmand paa Sk. »Oberon« af Odense. 1918 Fører af »Diana« af Rudkøbing. Derefter Styrmand paa forskellige Sejlskibe fra Thurø, Svendborg og Troense til 1930.

Adr.: Troense, Taasinge pr. Svendborg.

JENSEN, K. Otto, f. 30. Marts 1907 i Odense.



Søn af Musiker J. C. Jensen og Hustru Marie; g. 1934 m. Ida Johanne Marie, f. Christensen, Marstal. Til Søs 1922 med Sk. »Leif« af Marstal, derefter Sk. »Fuglen«, S/S »Emanuel« og S/S »H. H. Petersen«. Paa

Navigationsskole i Marstal og Svendborg 1931, Styrmandseksamen 1932, Skibsførereksamen 1933; ansat som Styrmand s. A. i Rederiet D/S »Progress« i S/S »Wilh. Colding«, senere S/S »Lilly« og S/S »Karen«; p. t. S/S »Robert«.

Adr.: Lahngade 7, Odense.

JENSEN, K. M. P. L., f. 10. Dec. 1885. Til Søs med forskellige Skibe. Styrmandseksamen 1. og 2. Del. Ansat som Styrmand i A. P. Møllers Rederi, p. t. S/S »Cornelia Mærsk«.

Adr.: Blaaby, Thurø, pr. Svendborg.

JENSEN, Karl, f. 28. April 1902. Til Søs med forskellige Skibe. Styrmands- og Skibsførereksamen. Ansat som Styrmand i Ø. K.s forskellige Skibe, p. t. M/S »Asia«.

Adr.: »Bøgely«, Dyrehavevej, Nyborg.

JENSEN, Karl Adolf, f. 29. Okt. 1871 i Silkeborg. Søn af Snedker Lorenz Peter J. og Hustru Inger Marie, f. Albertsen; g. 1898 m. Julie Marie, f. Fibiger. Styrmandseksamen, 1914 ansat som Fyrmester, 1927 ansat ved Vestborg Fyr. DM.

Adr.: Vestborg Fyr.

JENSEN, Karl Johannes Kristian, f. 1. Aug.



1898 i Vang, Bornholm. Søn af Sømand Chr. Jensen og Hustru Anna, f. Søfgren; g. 1936 m. Agnes, f. Jørgensen. Til Søs 1914 med Skbg. »Elisabeth« af Rudkøbing, senere med danske og norske

Sejl- og Dampskibe samt engelske Dampere. Paa Navigationsskole i Rønne 1922, Styrmands- og Skibsførereksamen 1923 fra Navigationssko-

len i København; ansat som Styrmand 1924 i 3 m. Sk. »Magda« af Hasle i 3 Aar, derefter Sk. »Asta« af Aalborg; Skibsfører 1930 i 3 m. Sk. »John« af Rønne til 1936, fra 1936 Fører og Reder af M/Sk. »Nora« af Rønne.

Adr.: Hjørringgade 19, København Ø.

JENSEN, Karl Ivar Kjerulf, f. 29. Okt. 1886 i København. Til Søs med forskellige Skibe. Styrmandseksamen 1. og 2. Del. Sejlet som Styrmand og Skibsfører i D/S »Orient«, bl. a. som Fører af M/S »Astoria«, 1938 indtraadt i D/S »Gloria«; p. t. Fører af S/S »Peter Lassen«.

Adr.: Mellemforts Alle 4, København S.

JENSEN, Karl Marius, f. 23. Aug. 1894 i Taars.

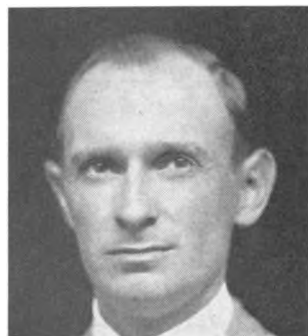

Søn af Landmand Kresten Jensen, Byrum, Læsø; g. 1933 m. Elisabeth, f. Thomsen, Læsø. Til Søs 1909 med S/S »Oluf Bager«, derefter Bk. »Thorvaldsen«, færøisk Sk. »Frederiksvaag«, Gl. »Nordlyset«, norsk

4 m. Bk. »Ceylon«, amerikansk D/Sk. »Pariso« og forskellige andre norske og engelske Sejl- og Dampskibe. Paa Navigationsskole i Aalborg 1920, Styrmands- og Skibsførereksamen 1921; ansat som Styrmand 1922 i C. K. Hansens Rederi i S/S »Dansborg«, senere S/S »Aggersborg«, S/S »Skodsborg« o. a.; sidste Skib S/S »Rosenborg« som 1. Styrmand; gik i Land 1930 og har siden drevet Grosserervirksomhed paa Læsø. Til Orlogs 1920. Torpederet med to norske Fuldskibe i Atlanterhavet 1917. Bombarderet af Zepeliner under Ophold i England. Medlem af Bestyrelsen for Læsø D/S.

Adr.: Vesterø, Læsø.

JENSEN, Knud Herman Just, f. 1. Juli 1901 i København. Søn af Konduktør F. Jensen; g.

1932 m. Eva, f. Olsen. Til Søs 1919 med forskellige danske Sejlskibe. Paa Navigationsskole i København 1926, Styrmandseksamen 1927; ansat som Styrmand 1927 i S/S »Aksel«, i D/S »Torm«; p. t. Styrmand i S/S »Gyda«. Radioeksamen 1927.

Adr.: Albanienegade 5, 2., København S.

JENSEN, Karl Peter, f. 6. Okt. 1890 i Allinge. Søn af Havnefoged M. Jensen og Hustru Marie, f. Kure; g. 1919 m. Eva, f. Olsen. Til Søs 1906 med Sk. »Marie« af Odense, derefter forskellige Sejlskibe af Svendborg og Hamborg. Paa Navigationsskole



i Rønne 1913, Styrmandseksamen 1. Del 1914, 2. Del 1915; ansat som 2. Styrmand 1919 i Rederiet L. H. Carl i S/S »Skjold«, senere i M/S »Haabet« af Nakskov. Derefter Styrmand i D/S »Torm« og D/S »Patria«. 1924 1. Styrmand i Det østbornholmske Dampskibsselskab. Fra 1932 Skibsfører i samme Selskab. Reserveløjtnant 1916.

Adr.: Nordre Strandvej, Neksø.

JENSEN, Kay, f. 21. Juni 1881 paa Anholt.



Søn af Distriktslæge C. P. Jensen og Hustru Emilie, f. Prosch; g. 1922 m. Karen Marie, f. Andersen. Til Søs 1896 med Bk. »Danmark« af København, senere med danske og tyske Sejlskibe paa Langfart. Paa Navigati-

onsskole paa Fanø 1901, Styrmandseksamen 1. Del 1902, 2. Del i København 1905; ansat som Styrmand 1910—14 i D/S »Vendila«,

S/S »E. M. Dalgas« og S/S »St. St. Blicher«, 1906 i D/S »Norden«, derefter i forskellige danske Rederier. Blev 1920 ansat i Standard Oil, 1937 ansat ved Fyrvæsenet paa Drogden.

Adr.: St. Markus Allé 13, St., København V.

JENSEN, Knud Gustav, f. 28. Juli 1914 i Korsør. Til Søs m. forskellige Skibe, fremstillede paa Togt med »Danmark« en Model af Skoleskibet. Paa Navigations-skole i København 1936, Styrmandseksamen 1937, Skibsførereksamen 1938.



Adr.: Sortedamsdosseringen 27, St., København Ø.

JENSEN, Konrad Poul Christian, f. 14. Nov. 1877 i Hals Sogn, Læsø. Søn af Niels Chr. Jensen; g. 1906 m. Karen Amalie Nielsen. Til Søs 1893 med Sk. »Peter«, senere Sk. »Axel«, Gl. »Margrethe Helene«, S/S »Patria« o. fl. Paa Navigationsskole



paa Bogø 1900, Styrmandseksamen 1. og 2. Del 1901; ansat som Styrmand 1902 i D. F. D. S.s S/S »Aarhus«, 1903 i S/S »Svend«, Rederiet Holm & Wonsild, derefter S/S »Axel«. 1917 Skibsfører i D/S »Myren« i S/S »Kaj«, p. t. S/S »Margit«. 1917 torpederet af en tysk Undervandsbaad i Atlanterhavet som Fører af S/S »Kaj«; hele Besætningen blev reddet.

Adr.: Hørning St., Jylland.

JENSEN, Lars Peder, f. 13. Sep. 1883 i Boeslunde, Skelskør. Søn af Fisker Hans Jensen og

Hustru Martha, f. Hansen; g. 1915 m. Oda, f. Nielsen. Til Søs med forskellige Skibe. 1907 Styrmandseksamen 1. og 2. Del, 1910 ansat som Lods ved Københavns Lodseri.

Adr.: Fiskedamsgade 3, København Ø.

JENSEN, Kresten, f. 24. Aug. 1869 paa Rømø. Søn af Skibsfører Niels Jensen, Rømø; g. 1918 m. Elna, f. Simonsen, Hasserris. Til Søs 1911 med 4 m. Bkt. »Oberon«, Sk. »Betty«, Sk. »Rita«, S/P »Frederiksholm«. Paa Navigationsskole i Aalborg 1919, Styrmandseksamen 1920, Skibsførereksamen 1921; ansat som Styrmand 1921 i 4 m. Bkt. »Oberon«, senere i D. F. D. S. i forskellige Skibe; p. t. Styrmand i S/S »Rhone«. Til Orlogs 1916—17.



Adr.: Vandtaarnsvej 31, Hasserris, Aalborg.

JENSEN, Lars Laurids, f. 3. Jan. 1877 i Nordby, Fanø. Søn af Gaardejer M. Jensen, Rindby; g. 1907 m. Jessie, f. Clausen. Til Søs 1891 med Skbg. »Serapis«, derefter Bg. »Medor«, Bg. »Fanø«, Bk. »Wilhelmine« og forskellige engelske Skibe.



Paa Navigationsskole paa Fanø 1896, Styrmandseksamen 1. og 2. Del 1897, engelsk Styrmandseksamen 1900; ansat som Styrmand s. A. i engelsk S/S »Lizzie«, derefter i forskellige andre engelske Skibe af »West Hartlepool«. Skibsfører 1906 i S/S »Jessie«, derefter S/S »Dulcie«. Gik i Land 1914. Til Orlogs med Værkstedsskibet »Grønsund«. Optog 1911 Resten af Besætningen (1 Mand) fra forlist fransk Skonnert i Bristol-

kanalen. Modtog Diplom og Guldur for udvist Konduite ved S/S »Jessie«s Stranding ved Bosporus.

Adr.: Rindby, Fanø.

JENSEN, Lars, f. 7. Marts 1866 i Knastebjerg paa Ærø. Søn af Gaardejer I. P. Jensen; g. 1888 m. Anne Marie, f. Hansen, d. 1903. Til Søs 1880 med J. »Prøven«, senere Sk. »Jørgen Olsen« og Skbg. »Poul Emil« af Marstal. Paa Navigationsskole i Marstal 1886, Styrmandseksamen 1. og 2. Del 1887, Styrmand 1888 i Sk. »Thor«, senere i 3 m. Sk. »Haabet« af Marstal. Skibsfører 1892 i Sk. »Nicales«, senere i andre Skonnerter. Siden 1930 Fører af 3 m. Sk. »Pax«.

Adr.: Ny Møllegade 11, Marstal.

JENSEN, Laurids, f. 26. Feb. 1889 i Nordby, Fanø. Søn af Skibsfører Peter Jensen, Nordby, Fanø; g. 1925 m. Marie, f. Kjær, Nordby, Fanø. Til Søs 1903 med Bk. »Hans«, derefter Bk. »Lenita«, S/S »Nautic«, Bk. »Thora« og forskellige andre danske

og udenlandske Sejl- og Dampskibe. Paa Navigationsskole paa Fanø 1918, Styrmandseksamen 1919, Skibsførereksamen 1920; ansat som Styrmand 1921 i J. Lauritzens Rederi i S/S »Neptun«, derefter i S/S »Inger«, S/S »Nerma«, S/S »Nautic« og andre af samme Rederis Skibe, sidste Skib S/S »Nelly«. Gik i Land 1930 og har siden drevet Bryggeri og Sodavandsfabrik i Bramminge med Depot for Tuborg og Kongens Bryg-



hus Til Orlogs med Inspektionsskibet »Salt-holm« 1918—19. Mistede Ror og Rig paa Atlanterhavet med Bk. »Sørine« af Fanø 1910; torpederet med Bk. »Anitra« 1917 i Nordsøen; forlist med S/S »Nelly« 1930 i den botniske Bugt.

Adr.: Bramminge Sodavandsfabrik og Bryggeri, Bramminge.

JENSEN, Laurids Henry, f. 18. Jan. 1907 i Byrum, Læsø. Søn af Sognepræst H. N. Jensen og Hustru Kirsten, f. Hansen; g. 1937 m. Anna Margrethe Blom, Kolding. Til Søs 1922 med S/S »Tuborg«, derefter 3 m. Sk. »Elisabeth« af Marstal og Bk. »Oakhurst« af Kalundborg. Paa Navigationsskole paa Fanø 1927, Styrmandseksamen 1928, Skibsførereksamen 1929; ansat som Styrmand 1934 i 3 m. Sk. »Skjoldborg« af Frederikshavn, derefter i Ø. K. i M/S »Erria«, 1935 i 3 m. Sk. »Frem« af Marstal, 1936 i S/S »Amalienborg«, 1937 i S/S »Mette« af Rederiet Ove Skou. Paa Reservekadetskolen 1930, 1931 tjenestegørende Reserveløjtnant.

Adr.: Tvedvej 40, Kolding.

JENSEN, Laurits Christian, f. 20. April 1860.

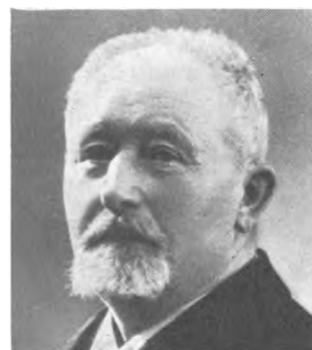

Søn af Skibsfører H. C. Jensen og Hustru, f. Troest; g. 1882 m. Henriette Hansen, f. Wulff, Ærøskøbing, 2. Gang 1932 m. Agnes, f. Friis, Sæby. Til Søs 1874 med Sk. »Slesvig«, senere med Sk. »Familien« Skbg. »Hamlet«, tysk Bk. »Flora« og andre Skibe. Paa Navigationsskole i Marstal, Styrmandseksamen

1. og 2. Del 1880; ansat som Styrmand 1881 i Sk. »Salome« af Ærø, derefter Skbg. »Neptunus«, Sk. »Slesvig« o. a. 1888 ansat ved Statsbanernes Lillebæltsoverfart, 1898 Reserveskibsfører, 1903 Fører ved Storebæltsoverfarten, 1905 Skibsfører af 1. Gr., 1911—21 Overfartsleder ved Masnedø, 1921 Overfartsleder ved København—Malmø. Gik i Land 1930 med Pension. Til Orlogs 1882 med Kongeskibet »Dannebrog«. Reserveløjtnant 1886. Reddede med Sk. »Maren«, 1880, Besætningen fra norsk Gl. »Fredig«. Modtaget Guldur med Kæde af Kejserrinde Dagmar som Anerkendelse for vel udført Navigering paa et Par af Kejserrindens Rejser. 1919 modtaget Barometer med Inskription fra Meteorologisk Institut. R. 1928.

Adr.: Strandboulevard 27, København Ø.

JENSEN, Magnus. Til Søs med forskellige Skibe. Styrmands- og Skibsførereksamen.

Adr.: Næs Waag, Suderø, Færøerne.

JENSEN, Martin, f. 7. Maj 1877 i Hjerm. Søn af Gaardejer J. P. Jensen, Hjerm; g. 1908 og 1920. Til Søs 1891 med Sk. »Andreas« af Aalborg, senere danske, tyske og engelske Sejlskibe. Paa Navigationsskole i Nordby paa Fanø 1901. Styrmandseksamen



1. og 2. Del 1902; ansat som Styrmand 1903 i Rederiet »Carls S/S »Harald«, senere ansat i forskellige af D. F. D. S.s Baade, bl. a. Reservefører paa Passagerrute. 1915 ansat i Aarhus Lodseri; Lodsformand fra 1923. 1896 forlist med Skbg. »Hortensia« af Aalborg i den svenske Skærgaard. Medlem af Søretten, i Bestyrelsen for Ole Nyrops Legat; ligeledes i Bestyrelsen for Aarhus Skipper-Hjælpekasse.

Adr.: Dynkarken 2, 2., Aarhus.

JENSEN, Martin, f. 28. Marts 1905 i Marstal.



Søn af Snedkermeister R. P. Jensen, Marstal; g. 1933 m. Albertha, f. Hansen, Marstal. Til Søs 1919 m. Sk. »Bien«, senere 3 m. Sk. »Mercur« og andre danske Sejlskibe. Paa Navigationsskole i Marstal 1926, Styr-

mandseksamen 1927, Skibsførereksamen 1930; ansat som Styrmand 1932 i Sk. »Hans« af Marstal, senere Sk. »Clytia«, Sk. »Emanuel«, Sk. »Energi«, S/S »Helene d. II.«, nuværende Skib S/S »Svend Pii« som Styrmand. Aftjente Værnepligt paa Kongeskibet »Dannebrog« 1931.

Adr.: Skovgyden 27, Marstal.

JENSEN, Martin, f. 11. Juni 1863 i Kongebroen. Søn af Væver Jørgen Jensen, Kongebroen; g. 1898 m. Jensine, f. Hansen, Teglggaard pr. Middelfart. Til Søs 1877 med J. »Anna Christine«, derefter forskellige tyske Fuldskibe og Fanøbarke. Paa Na-



avigationsskole paa Fanø 1887, Styrmandseksamen 1. og 2. Del 1888; ansat som Styrmand s. A. i forskellige Barke fra Fanø, Skibsfører 1894 i Bk. »Sørine« af Fanø. 1899 Reder og Fører i forskellige Galeaser. Gik i Land 1907 og har siden indtil 1927 beklædt Stillingen som Sygehusforvalter og Økonom. Fra 1928 Sørretsmedlem i Middelfart.

Adr.: A. C. Hansens Allé 22, Vesterløkken, Middelfart.

JENSEN, Napoleon, f. 18. Nov. 1910 paa Island. Søn af Sadelmager J. Jensen og Hustru

Malfrid. Til Søs 1926 med Fkt. »Thor« af Sandevaag, Færøerne, senere med danske Sejlskibe. Paa Navigationsskole i Thorshavn 1936, Styrmandseksamen s. A.; ansat som Styrmand 1937 i M/S »Maagen«, Rederi M. C. Petersen, København.

Adr.: Fanø Navigationsskole.

JENSEN, Martin Elias, f. 19. April 1908 i Marstal. Søn af Styrmand Martin Jensen. Til Søs 1921 med 3 m. Sk. »Uranus« paa New Foundland, derefter Sk. »Norden« af Marstal, Sk. »Anna« af Marstal o. a. Paa Navigationsskole i Marstal 1930, Styrmandseksamen 1930, Skibsførereksamen 1933; ansat som 2. Styrmand s. A. i H. C. Christensens Rederi, Marstal, i S/S »Erindring«, senere S/S »Energi«, derefter 1. Styrmand i S/S »Emanuel«, fra 1937 2. Styrmand i S/S »Energi«. Reddede den tyske Hansaflyver ved Bornholm og modtog Sølvur med Inskription.



Adr.: H. C. Christensens Rederi, Marstal.

JENSEN, Mikkell Fischer, f. 19. Jan. 1882 i Sønderho. Søn af Skibsfører Jes Poulsen Jensen og Hustru Ane, f. Fischer; g. 1907 m. Karen Marie, f. Toft. Til Søs 1896 med Skbg. »Mary« af Sønderho, senere med andre danske og engelske Sejl- og Dampskibe. Paa Navigationsskole paa Fanø 1903, Styrmandseksamen 1. og 2. Del 1904; ansat som Styrmand s. A. i Sk. »Valborg« af Thurø, senere med Bk. »Killeena« af Sønderho.



1908 ansat som Lodsaspirant ved Lodseriet i Helsingør, ansat som fast Lods 1911, fra 1937 Lodsformand samme Sted.

Adr.: Rosenstandsvej 6, Helsingør.

JENSEN, Morten, f. 8. Nov. 1892 i Nordby, Fanø. Søn af Sognefoged Jens Madsen Jensen, Nordby; g. 1929 m. Maria, f. Mathiasen, Nordby, Fanø. Til Søs 1906 med S/S »N. J. Fjord«, derefter S/S »Eos«, Bk. »Havila«, S/S »I. C. la Cour«, S/S »A. P. Bernstorff« og forskellige andre Sejl- og Dampskibe. Paa Navigationsskole paa Fanø 1919, Styrmandseksamen 1920, Skibsførereksamen 1921; ansat som Styrmand s. A. i D. Lauritzens Rederi i S/S »Nancy«, senere S/S »Yrsa«, S/S »Helene« og S/S »Carmen«. Skibsfører 1925 i samme Rederi i S/S »Nautik«, derefter S/S »Dorrit«; p. t. S/S »Carmen«.



Adr.: Vestervejen, Nordby, Fanø.

JENSEN, N. Til Søs med forskellige Skibe. Styrmands- og Skibsførereksamen. Ansat som Styrmand i A/S Motortramp, p. t. M/S »Tureby«.

Adr.: Nordby, Fanø.

JENSEN, Niels, f. 14. Okt. 1909 i Sønderho. Søn af Forvalter P. N. Jensen og Hustru Sørine Marie, f. Tøgersen; g. 1935 m. Magda, f. Sørensen. Til Søs 1924 med Bk. »Magda« fra Løgstør, senere andre danske Sejlskibe. Paa Navigationsskole paa Fanø



1908 ansat som Lodsaspirant ved Lodseriet i Helsingør, ansat som fast Lods 1911, fra 1937 Lodsformand samme Sted.

1930, Styrmands- og Skibsførereksamen 1933; ansat som 2. Styrmand 1933 i A/S »Det Dansk-Franske Dampskibsselskab« i S/S »Estland«; p. t. M/S »Irland«.

Adr: Haraldsgade 66, Esbjerg.

JENSEN, Niels Johannes, f. 3. April 1892 i



Skaarupør. Søn af Skipper N. Jensen og Hustru Johanne C. Rasmussen; g. 1921 m. Jenny Caroline Sophie Jensen. Til Søs 1906 med 3 m. Sk. »Zampa« af Thurø, senere danske og engelske Dampskibe. Paa

Navigationsskole i Svendborg 1917, Styrmandseksamen 1917, Skibsførereksamen 1918; ansat som Styrmand 1919 i Rederiet »Progress« med S/S »Thyra«, 1924 som 1. Styrmand paa S/S »Margrethe«. Skibsfører fra 1935 i samme Selskab af S/S »Bertha«.

Adr.: Strandhuse 25, Svendborg.

JENSEN, Niels Krogh, f. 2. Feb. 1883 i Ran-



ders. Søn af Skomagermester Niels Chr. Jensen; g. 1910 m. Dagmar, f. Nielsen, Randers. Til Søs 1897 med Skoleskibet »Georg Stage«, senere med engelske, amerikanske og tyske Sejlskibe paa

Langfart. Paa Navigationsskole i Aalborg 1903, Styrmandseksamen 1. og 2. Del 1904; ansat som Styrmand 1905 i »Dansk-Russisk D/S«, senere i »Nykøbing Mors D/S« og A. P. Møllers Rederi. 1914 Skibsfører i »Nykøbing Mors D/S« i S/S »Julie Lynn«, 1923 Havnefoged i Randers. Til Orlogs 1905 med Krydseren »Hekla« paa Togt til Island.

Strandet 1907 med amerikansk 3 m. Sk. »Arlington« paa Øen Tobacco (Vestindien) og kom fri efter 3 Ugers Forløb ved Stormflod.

Adr.: Gl. Toldbod, Randers.

JENSEN, Niels Peter Wilhelm Martin Hansen,



f. 10. Aug. 1887 i Korsør. Søn af Pottemagermester Hans Jensen, Skelskør; g. 1918 m. Signe, f. Schou, Hvalpsund. Til Søs 1902 med Skbg. »Ino«, Sk. »Svanen«, 3 m. Sk. »Emanuel«, 3 m. Sk. »Maren«, tysk

4 m. Bk. »Magdalene«, 4 m. Bk. »Wandsbek«, skotsk Fsb., eng. S/S »Estrid«. Paa Navigationsskole i Svendborg 1916, Styrmandseksamen 1916; ansat som Matros i Postruten Korsør—Kiel, senere i Sydfynske D/S; 1919 i Tj. »Reersø«, Tj. »Egø«, Bk. »Lysglimt« som Styrmand. Siden 1921 i Statstelegrafens Kabelskib »Peter Faber« og er p. t. fungerende Fører af dette Skib. Har en Overgang været Fører af Statstelegrafens »C. E. Krarup«. Til Orlogs 1907 med Kanonbaaden »Guldborgsund«. Forliste med den engelske S/S »Estrid« ved den spanske Kyst 1908. Bestyrelsesmedlem af Korsør Sømandshjem.

Adr.: Badstuevej 7, Korsør.

JENSEN, Niels Valdemar, f. 17. Juli 1894 i Kø-



benhavn. Søn af Fisker N. J. V. Jensen; g. 1925 m. Karla Andersen. Til Søs 1910 med Sk. »Helga« af Marstal, senere med finske og norske Sejlskibe. Paa Navigationsskole i København 1920, Styr-

mands- og Skibsførereksamen 1922, 2. Styrmand s. A. i C. K. Hansens Rederi i S/S »Ørneborg«, 1924 1. Styrmand i Rederiet Carl Nielsen til 1935. 1937 Skibsfører og Ejer af M/S »Najaden« af København.

Adr.: Uplandsgade 12, København S.

JENSEN, Niels P. Til Søs med forskellige Sejlskibe. Styrmandseksamen 1. og 2. Del. Sejlet som Styrmand og Skibsfører i Sejlskibe. Nu i Land.

Adr.: Buegade, Marstal.

JENSEN, Norman Halvor, f. 3. Marts 1911 i



Nordby, Fanø. Søn af fhv. Skibsfører S. S. Jensen, Rindby; g. 1935 m. Emma, f. Hermansen. Til Søs 1926 med Bk. »Zusanne«, senere i J. Lauritzens forskellige Skibe. Paa Navigationsskole paa Fanø 1934, Styr-

mandseksamen 1935, Skibsførereksamen 1936; ansat som Styrmand s. A. i J. Lauritzens S/S »Inger«, senere i Andresens S/S »Cyril«; p. t. S/S »Chilean Reefer« som Styrmand. Eksamen i Radio og Telefoni 1936.

Adr.: Nordby, Fanø.

JENSEN, Ole, f. 25. Jan. 1886 i Nordby, Fanø.



Søn af Skibsfører J. F. M. Jensen, Nordby. Til Søs 1900 m. Bk. »Havila«, senere Bk. »Hans«, Bk. »Thora«, australsk 3 m. Sk. »Griffith«, engelsk Fsb. »Toxteth«. Paa Navigationskole paa Fanø 1907, Styrmandseks-

amen 1908, Skibsførereksamen 1922; ansat som Styrmand 1908 i Bkt. »Planchette«, senere S/S »Roma«, engl. Fsb. »Glenhome«, S/S »Hans Jensen«, Ø. K.s M/S »Falstria«, M/S »Meonia« og andre Skibe. Skibsfører 1911 i Bk. »Planchette«, 1933 M/S »Strandgreven«; p. t. S/S »Kongea«. Forliste med 3 m. Sk. »Griffith« paa Højde af Sydney 1903. Torpederet 1915 med engelsk Fsb. »Glenhome« i det nordlige Atlanterhav. 1916 torpederet med S/S »Hans Jensen« i den engelske Kanal, 1917 torpederet med Bk. »Este« i Nordsøen.

Adr.: Smedegade 9, København N.

JENSEN, Oscar, f. 25. Sep. 1874 i Skive. Søn af



Slagter og Kreaturhandler Joh. Fr. Jensen og Hustru Thora, f. Harder; g. 1899 m. Henriette, f. Kildahl. Til Søs 1889 med Fanø-Bk. »Laura«, senere danske og udenlandske Sejlskibe. Paa

Navigationsskole

paa Fanø 1894, Styrmandseksamen 1. og 2. Del 1895; ansat som Styrmand s. A. i 3 m Sk. »Maracaibo« af Fanø, 1897 Styrmand i Bg. »Augusta« af Faaborg; s. A. Aspirant i D. F. D. S.s S/S »Christian IX«; 2. Styrmand i S/S »Christianssund«, 1901 1. Styrmand i S/S »Louise«, sidste Skib S/S »Morsø« som 1. Styrmand 1902. 1905 ansat ved Københavns Brandvæsen, 1913 Radiotelegrafisteksamen. Til Orlogs 1895. Forfatter til bl. a. »Under Sejl« 1915, »Til Lands, til Vands og til Verdens Ende« 1918, »Sam Løgnhals« 1918, »En Kap Horn Gut« 1919, »I Nigerfart«, »Internationale Opsange« 1923.

Adr.: Guldregn Alle 8, Kastруп.

JENSEN, Otto Villy, f. 13. Juli 1903 i Næstved. Søn af Skomagermester N. P. Jensen; g. 1935 m. C. S. Muller, Vladivostok. Til Søs 1918

med Konstabelevskolens Sk. »Ingolf«, derefter forskellige Sejl- og Dampskibe. Paa Navigationskole i Marstal 1929, Styrmandseksamen 1930, Skibsførereksamen 1931; ansat som Styrmand s. A. i Store Nordiske Telegraf-Selskab i K/S »Store Nordiske« i Shanghai. Skibsfører 1934 i samme Skib. Indehaver af Lodscertifikat for Shanghai Havn og Yangtseflodens Munding.

Adr.: Great Northern Telegraph Company, Shanghai.

JENSEN, Oskar, f. 3. April 1912 i Ringkøbing.



Søn af Hovmester J. M. Jensen og Hustru Jensigne, f. Mikelsen. Til Søs 1928 med S/S »Frigga«, D. F. D. S., senere med Sejlskibe. Paa Navigationsskole paa Fanø 1935, Styrmandseksamen 1936, Skibsførereksamen

1937. Radiotelegrafisteksamen fra Fanø 1937.

Adr.: Niels Juelsgade 8, Esbjerg.

JENSEN, Oskar Vilhelm, f. 11. Dec. 1906 i Hundstrup. Søn af Smed V. Jensen og Hustru Kirsten, f. Hansen; g. 1935 m. Edith, f. Wanner.



Til Søs 1921 med Sk. »Frem« og andre Sejlskibe af Marstal og Svendborg. Paa Navigationskole i Svendborg

1925, Styrmandseksamen 1927, Skibsførereksamen 1934. Ansat som Styrmand 1927 i Rederiet A. P. Møller i S/S »Arnold Mærsk«, derefter i S/S »Oluf Mærsk«; p. t. S/S »Emilie Mærsk«.

Adr.: Marievej 1, Svendborg.

JENSEN, Otto, f. 30. Marts 1903 i Nyborg.



Søn af Postpakmesterformand I. P. Jensen; g. 1932 m. Kamma, f. Lund. Til Søs 1919 med Skoleskibet »Georg Stage«, derefter Fsb. »Finskog«, norsk Bk., amerikansk Bkt. »Modena«, norsk Bk. »Auldgirth« og

forskellige danske og amerikanske Dampere. Paa Navigationskole i København 1925, Styrmandseksamen 1926, Skibsførereksamen 1927; ansat som Styrmand s. A. i D. F. D. S. i forskellige Skibe. Fra 1935 ansat i Aalborg Havnepoliti. Forlist med norsk Bk. 1920 paa Bahama Banker. Aftjent Værnepligten i Marinen. Gjorde Tjeneste i Motorbaaden, tilhørende Chefen for Flaadestationen.

Adr.: Vestre Fjordvej 36, Aalborg.

JENSEN, Paul Johs. Helenius, f. 24. Juni 1902 i København; Søn af Arbejdsinspektør ved Orlogsværftet C. P. M. Jensen og Hustru Anne Marie, f. Madsen; g. 1931 m. Tove, f. Petersen. Til Søs 1921 med Sk. »Niels« af Marstal, derefter i Grønlandske Handels Bk. »Ceres« og Bk. »Gertrud Rask«. Paa Navigationsskole i København 1927, Styrmands- og Skibsførereksamen 1928; ansat som Styrmand 1928 i D. F. D. S., først som 3. Styrmand paa S/S »C. P. A. Koch«, derefter som 2. Styrmand i S/S »Jolantha«, p. t. 2. Styrmand i S/S »Svanholm«.

Adr.: Parkallé 23, 2., København Ø.

JENSEN, P. B., f. 20. Maj 1902. Til Søs med forskellige Skibe. Styrmands- og Skibsførereksamen. Sejlet som Styrmand i forskellige af D.F.D.S.s Skibe. p. t. samme Rederi.

Adr.: Havnegade 130. Esbjerg.

JENSEN, P. J., f. 4. Feb. 1896 i Frederikshavn.



Søn af Skibsfører L. C. Jensen, Frederikshavn; g. 1917 m. Petra, f. Jensen Aaen, Frederikshavn. Til Søs 1910 med Sk. »Fremad« af Frederikshavn, senere i forskellige danske Sejl- og Dampskibe og svensk

3 m. Sk. Paa Navigationsskole i Aalborg 1912, Styrmandseksamen 1912. Blev Skibsfører 1918 i M/Sk. »Edel« og senere Fører af nuværende Skib, M/S »Fremad« af Frederikshavn. Aftjent Værnepligt 1914.

Adr.: Kornbakken 9, Nr. Sundby.

JENSEN, P. N. Til Søs med forskellige Skibe, Styrmandseksamen 1. og 2. Del. Sejlede som Styrmand og Skibsfører i D. F. D. S. Gik i Land 1923.

Adr.: Enghavevej 14, Boldesager, Esbjerg.

JENSEN, Peder Hjulmann, f. 10. Feb. 1907 i



Ommel. Søn af Lorents Hansen Jensen Riise, Ærø. Til Søs 1923 med 3 m. Sk. »Haabet« i ca. 3 Aar, senere forskellige Sejlskibe fra Marstal. Paa Navigationsskole i Svendborg, Styrmandseksamen 1933; ansat

som Styrmand 1933 i A. P. Møllers S/S »Nora Mærsk«, senere forskellige af samme Rederis Skibe som Telegrafist; p. t. S/S »Grethe Mærsk«. Forliste ved Filippinerne med S/S »Nora Mærsk« 1936, hvor Skibet brændte totalt.

Adr.: Kirkevej, Ommel pr. Marstal.

JENSEN, Peder Mathias Abraham, f. 29. Jan.



1909 i Helsingør. Søn af Lods J. A. Jensen og Hustru Karen, f. Knudsen; g. 1936 m. Asta Helene, f. Thomsen. Til Søs 1925. Paa Navigationsskole paa Fanø 1933, Styrmands- og Skibsførerereksamen 1934;

ansat 1935 i J. Lauritzens Rederi som 2. Styrmand paa S/S »Najaden«, p. t. M/S »Chilean Reefer«. Radiotelegrafisteksamen 1935.

Adr.: Sønderho, Fanø.

JENSEN, Peter Antonius, f. 17. Jan. 1878 i



Ibsker Sogn paa Bornholm. Søn af Landmand H. P. Jensen og Hustru Signe K., f. Kofoed; g. 1930 m. Mette, f. Severinsen. Til Søs 1896 med Skoleskibet »Georg Stage«, derefter med norske, amerikanske

og franske Sejlskibe. Paa Navigationsskole i Rønne 1905, Styrmandseksamen 1. Del 1906, 2. Del s. A.; derefter ansat som 3. Styrmand i D/S »L. H. Carl« i S/S »Dan«, 2. Styrmand i S/S »Volmer«, 1914 1. Styrmand i S/S »Harald«, 1920 overgaaet til D. F. D. S., 1934 Skibsfører i D. F. D. S.s S/S »Yrsa«; p. t. Fører af S/S »Katholm«. 1901 i Søværnet som Fuldbefaren.

Adr.: Enghave 6, Rungsted.

JENSEN, Poul, f. 8. Juni 1888 i København.

Søn af Fiskehandler S. D. Jensen og Hustru; g. 1923 m. Ester Elisa, f. Sørensen. Til Søs 1905 med Sk. »Fylla« af Thurø, senere danske, tyske og norske Sejlskibe paa Langfart. Paa

Navigationsskole i København 1909. Styrmands-eksamen 1. og 2. Del 1910. Styrmand 1911 i Bk. »Dagmar« af Lillesand. 1913 2. Styrmand i S/S »Knud II.«, Carls Rederi, 1914 1. Styrmand i D.F.D.S. i S/S »Charkow« o. a., 1919 1. Styrmand i 4 m. Bk. »Viking«, senere i D.F.D.S. Sidste Skib S/S »Egholm«. 1931 ansat som Pladmester paa Helsingør Skibsværft.

Adr.: Læssøvej 40, Helsingør.

JENSEN, Peter Charles, f. 24. Sep. 1907 paa



Bogø. Søn af Gaardbestyrer J. K. Jensen og Hustru Dagmar, f. Andersen; g. 1934 m. Nina, f. Herup. Til Søs 1924 med norsk S/S »Golaa«, Sk. »Ellen« af Thurø, senere andre danske Skibe og amerikansk

Sk. »Lydia Mc. Lellian Baxter«. Paa Navigationsskole paa Bogø, senere Marstal, 1930, Styrmands-eksamen 1931, Skibsførereksamen 1932; ansat som Styrmand 1933 i D/S »Progress«, S/S »Fylla«; fra 1937 1. Styrmand paa samme Skib. Radiotelegrafist 1933.

Adr.: Danmarksgade, Marstal.

JENSEN, Peter Emil, f. 12. Jan. 1906 i Tving-



strup, Ørritslev Sogn. Søn af Mejerist og Maskinpasser Martin Jensen og Hustru Ida Wilhelmine, f. Willumsen; g. 1932 m. Rasmine, f. Larsen. Til Søs 1920 med Skoleskibet »Georg Stage«, senere Bk. »Svedana«,

S/S »Hellig Olav«, S/S »Dronning Maud«, S/S »Union«, S/S »Eduard Suenson«, S/S »Ydun«, Sk. »Marie«, S/S »A. P. Bernstorff«, Sk. »Alf«, S/P »Sydhavn«, Sk. »Asta«. Paa

Navigationsskole i Nordby 1924, Styrmands- og Skibsførereksamen 1926; ansat som Styrmand 1929 i D/S »Norden« i M/S »Nordpol«, derefter S/S »Nordamerika«; 1933 i Rederiet J. Lauritzen, bl. a. i S/S »Nautik«, S/S »Anna«, S/S »Inger«, S/S »Jutta«, S/S »Linda«; p. t. S/S »Najaden«. Radioeksamen 1929 i Svendborg. Opbragt ved Spanien 1937 med S/S »Inger«.

Adr.: Stationsvejen, Bred, Fyn.

JENSEN, Peter Kristian, f. 21. Sep. 1912 i Mar-



stal. Søn af Skibsfører J. Kr. Jensen, Marstal. Til Søs 1927 med Sk. »Kristiane«, Bk. »Claudia«, 3 m. Sk. »H. C. Christensen«, Sk. »Fylla«, Sk. »Clytia«, S/S »Signe«, S/S »Ebba«. Paa

Navigationsskole i Marstal 1934, Styrmands-eksamen 1935, Skibsførereksamen 1936; ansat som Styrmand 1937 i Marius Nielsen & Søns S/S »Margrethe«; p. t. Styrmand i samme Skib. Forliste med Sk. »Fylla« i den svenske Skærgaard 1931.

Adr.: Ommelsvej, Marstal.

JENSEN, Peter Othar, f. 1. Aug. 1895 i Nr.



Vedby. Søn af Rentier L. Jensen; g. 1927 m. Edith Wilson Bertelsen. Til Søs 1910 med S/V »Birgitte«. Paa Navigationsskole paa Bogø 1915, Styrmands-eksamen

1916, Skibsførereksamen 1918; ansat som Styrmand 1916 i Rederiet Rødby Havn; p. t. Fører af S/S »England«.

Adr.: Amager Fælledvej 37, København S.

JENSEN, Rasmus Emanuel, f. 24. Juli 1892 i



Skelskør. Søn af Lods I. G. Jensen; g. 1917 m. Marie Elisabeth Jensen. Til Søs 1906 med 3 m. Sk. »Skandia«, derefter 3 m. Sk. »Dronning Louise«, engelsk Bkt. »Earl of Powis«, 1907 med Skoleskibet »Georg

Stage« o. a. Paa Navigationsskole i Svendborg 1911, Styrmandseksamen 1. og 2. Del 1912; ansat som Styrmand 1913 i De Forenede Bugerselskaber, senere Em. Z. Svitzers Bjergnings-Entreprise, i Krigsaarene Minelods i Storebælt, 1923 Skibsfører i Em. Z. Svitzers Bjergnings-Entreprise i Bugserbaaden »Pan«, p. t. Styrmand i D. S. B. Forlist 1910 i Atlanterhavet ved Kollision med Isbjerg og blev reddet af New Foundland Fiskeskonnert efter 4 Døgns Ophold i Baaden.

Adr.: Hesselbyhusene pr. Skelskør.

JENSEN, Rasmus Marius, f. 3. Juli 1872 paa



Helnæs. Søn af Skipper og Kornhandler Rasmus Peter Jensen, Helnæs; g. 1898 m. Elise Martine, f. Pedersen, Datter af Strandkontrollør Pedersen. Til Søs 1886 med Skbg. »Erna« af Odense, derefter med forskellige Sejlskibe. Paa Navigationsskole i Marstal 1893, Styrmandseksamen 1. og 2. Del s. A.; ansat som Styrmand 1894 i Konsul Nielsens Rederi, Faaborg. 1897 Skibsfører i Skbg. »Argus«, 1898 1. Styrmand i S/S »Energi« af Marstal, 1907 Skibsfører i S/S »Enigheden« af H. C. Christensens Rederi, 1909 S/S »Energi«, 1927 S/S »H. H. Petersen«. Gik i Land 1932 og blev Havnefoged i Marstal. Forliste med Bk. »Tellus« ved Ile

d'Oléron 1896, sejlede under hele Krigen med S/S »Energi«, indtil Skibet Juli 1918 blev afleveret til England; det blev tilbageleveret Marts 1919. 1932 valgt til Medlem af Kommunalbestyrelse og Ligningskommission; p. t. Næstformand i samme. Formand for den konservative Forening. Afdelingsbestyrer af den almindelige danske Skibsførerforening, stiftet 1874, m. m.

Adr.: Havnekontoret, Marstal.

JENSEN, Rasmus Martin, f. 24. April 1887 paa



Thurø. Søn af Skibsfører H. E. Jensen og Hustru Rasmine, f. Rasmussen; g. 1918 m. Johanne, f. Lauritzen. Til Søs 1901 med Sk. »Maren Kirstine« af Thurø, senere med andre danske Sejlskibe. Paa Navigati-

onsskole i Svendborg 1905. Styrmandseksamen 1906. Styrmand s. A. i Sk. »Niels« af Thurø, derefter 3 m. Sk. »Galathea«. 1918 Hotelejer paa Thurø. Købte 1920 en fore and aft. Sk. og førte denne til den forliste 1921. Derefter Styrmand paa 4 m. Sk. »Ricard« af Thurø, endvidere Sk. »Noah« af Thurø. 1924—26 i J. Lauritzens Rederi som Styrmand i S/S »Nancy«. Derefter Styrmand paa S/S »Mols« af Aarhus. 1929 Restauratør i Svendborg.

Adr.: Frederiksgade 3, Svendborg.

JENSEN, R. M., f. 12. Maj 1871 i Tranebjerg



paa Samsø. Søn af Ringer ved Ørby Kapel Clemen Jensen; g. 1898 m. Jacobine, f. Berndsen. Til Søs 1887 med S/S »Magnus« af Rederiet L. H. Carl, derefter forskellige danske Sejlskibe. Paa Navigationsskole

paa Fanø 1892, Styrmandseksamen 1. og 2. Del 1893; ansat som Styrmand 1894 i 3 m. Sk. »Agnes« af Fanø, 1900 i Rederiet L. H. Carl, 1903 i Dansk-Fransk D/S, senere igen i Rederiet L. H. Carl i forskellige Skibe, Skibsfører 1914 i samme Rederi i S/S »Ragna«, overgik med Selskabet til D.F.D.S. 1922 som Fører af S/S »Sigrun«. Gik i Land 1927. Torpederet med S/S »Ragna«, i Biscayabugten 1916. I Nordby Sogneraad paa 8. Aar. I Sundhedskommissionen. Formand for Skipperforeningen.

Adr.: Nordby, Fanø.

JENSEN, Robert Charles Peter, f. 8. Okt. 1882. Søn af Savværksejer L. P. Jensen og Hustru Emilie, f. Nielsen; g. 1911 m. Emma, f. Johansen. Til Søs 1896 med Marstal-Sk. »Svalen«, senere, tyske, engelske og amerikanske Sejl- og Dampskibe. Paa Navigationsskole i København 1914, Styrmandseksamen 1. og 2. Del 1915; ansat som 2. Styrmand s. A. i Rederiet A. P. Møller i M/S »Polarstjernen«, derefter i D/S »Limfjorden«, S/S »Aalborg« 1922, senere i D/S »Atalanta« som Styrmand, 1924 som Fører af S/S »I. P. Justesen«, p. t. Fører af C. Nielsen's S/P »Baldor«.

Adr.: Aagerupvej 38, København Brh.

JENSEN, Robert Hedegaard, f. 19. April 1908 i



Viborg. Søn af Hotelejer J. K. Jensen og Hustru Kristiane, f. Hedegaard. Til Søs 1925 med 3 m. Sk. »Nordtrafik« af Marstal, senere 3 m. Sk. »Frem« af Svendborg, 4 m. Sk. »Ruth« af Svendborg og andre Sejl-

ske til 1931. Paa Navigationsskole i Svendborg 1931, Styrmandseksamen 1932, Skibsførereksamen 1933; ansat som Styrmand 1934 i »Anglo Danish Shipping Co.« med S/S »Johanne Justesen«, senere som 2. og 1. Styrmand i samme

Selskab, derefter 3. Styrmand i Ø. K., M/S »Peru«, 1937 indkaldt som Løjtnant paa Opmaalingsskibet »Heimdal«, derefter ansat 1937 som Havneassistent af 2. Gr. ved Københavns Havnevæsen.

Adr.: Oldermundsvej 41, 4., København N.

JENSEN, S. A., f. 1. Okt. 1855 i Skjold Sogn.



Søn af Væver J. Nielsen, Skjold Sogn; g. 1892 m. Frieda, f. Holm. Til Søs 1871 med J. »Hele-
ne« af Horsens, senere med andre danske Sejlskibe. Paa Navigationsskole paa Fanø 1883, Styrmandseksamen 1. og

2. Del 1884; ansat som Styrmand s. A. i en Fanø-Brig, sejlede særlig i Fanø-Sejlskibe. Skibsfører 1891 i eget Skib, Slup »Frida«, senere Fører af egne Skibe til 1902, begyndte saa Skibshandel i Kolding, sejlede derefter med Krydser i Fragtfart, fra 1905 Fører i Horsens D/S til 1925; gik saa i Land og startede egen Detailforretning. Forlist med Sk. »Therkildsens Minde« af Horsens ved Islands Kyst 1874, senere med Bk. »Neptun« af Kolding i Atlanterhavet 1890. Forliste 3. Gang i Østersøen med eget Skib »Rosalia«.

Adr.: Slotsgade 20, Horsens.

JENSEN, Sigfred Jul Hørslev, f. 9. Nov. 1895 i Assens. Søn af Snedkermester Johs. Jensen og Hustru Kristine, f. Sørensen; g. 1918 m. Magda Carla Jensen. Til Søs 1910 med Sk. »Elisabeth« af Rudkøbing, derefter forskellige danske Sejl- og Dampskibe. Paa Navigationsskole i København 1917, Styrmandseksamen 1918; ansat som 2. Styrmand s. A. i Rederiet Th. Just i S/S »Brosund«, 1919 3. Styrmand i D. F. D. S. i S/S »Trondhjem«, senere andre af Selskabets Skibe, bl. a. S/S »Oscar II«. 1922 2. Styrmand

i Rederiet Alfred Christensens S/S »Belgien«. 1923 ansat ved Københavns Toldvæsen som Toldbetjent. 1930 Fører af Patrouillebaade i Helsingør.

Adr.: Rosenkildevej 11, Helsingør.

JENSEN, Sophus Oskar Anton, f. 21. Jan. 1880



i Hørup pr. Jellinge. Søn af Husmand Jesper Jensen; g. 1911 m. Kristine Knudsen, Lemvig. Til Søs 1894 med forskellige Sejlskibe paa Nord- og Østersøfart, senere med større Skibe fra Hamborg. Paa Navigationsskole paa Bogø 1902, Styrmandseksamen s. A.; ansat som Styrmand 1903 i Bk. »Cimbria« af Kolding, 1906 i Em. Z. Svitizers Bjergnings-Entreprise, Skibsfører 1911 i samme Selskab i S/S »Bien« o. a., 1926 Leder af Svitizers Bugerserselskab, afgik med Pension 1933, da denne Stilling nedlagdes. Siden 1933 Havari-ekspert i Aalborg og Nørresundby.

Adr.: Lindholmsvej 1, Nørresundby.

JENSEN, Svend Erik, f. 28. Juli 1906 i Aarhus. Søn af Fabrik-



mester Ole F. Jensen; g. 1935 m. Elise, f. Christensen. Til Søs 1923 med S/S »Pacifik«, senere i forskellige Skibe, bl. a. amerikanske Sejlskibe. Paa Navigationsskole i Svendborg 1931,

Styrmands- og Skibsførereksamen 1933; ansat som Ene-Styrmand 1934 i Bkt. »Elisabeth« af Marstal, s. A. 3. Styrmand i M/S »Tonking«.

Til Orlogs 1933. Radioeksamen. 1936 ansat som Lærer ved Svendborg Navigationsskole.

Adr.: Skjulhøjsalle 70, Vanløse.

JENSEN, Søren Peter, f. 16. Okt. 1890 i Hjer-



ting. Søn af Landmand B. Jensen i Hjerding; g. 1918 m. Mary, f. Wills, Silkeborg. Til Søs 1905 med Bg. »Sophie«, senere Sk. »Pampa«, 3 m. Sk. »Sigrid«, Bk. »Hans« og 3 m. Sk. »Grethe«. Paa Navigati-

onsskole i Nordby 1909, Styrmandseksamen 1. Del 1910, 2. Del 1911; Styrmand 1912 i Sk. »Willemoes«, eng. 3 m. Sk. »Michael Kelly«, derefter i S/S »Jyden«. 1913 ansat i D. F. D. S. Sejlede med forskellige af D. F. D. S.s Skibe. 1933 ansat som Forvalter i D. F. D. S.s Toldbodafdeling. Forlist med 3 m. Sk. »Michael Kelly« i Kanalen 1912, til Orlogs 1913 med Kongeskibet »Dannebrog«.

Adr.: Borgerbo 7, København S.

JENSEN, T. E. N., f. 18. Jan. 1907. Til Søs med forskellige Skibe. Styrmands- og Skibsførereksamen. Ansat som Styrmand i C. K. Hansens Rederi, p. t. S/S »Nordborg«.

Adr.: Ejlersvej 2, Kolding.

JENSEN, Th. C. Til Søs med forskellige Skibe. Styrmandseksamen 1. og 2. Del. Ansat som Styrmand i D/S »Jutlandia«, p. t. S/S »Maria Toft«.

Adr.: Kastetvej 10, Aalborg.

JENSEN, Theodor Frederik, f. 4. Sep. 1890 i Holbæk. Til Søs med forskellige Skibe. Styrmandseksamen 1. og 2. Del Ansat som Styrmand i D/S »Norden«; p. t. S/S »M. C. Holm«.

Adr.: 8857-199 Street, New York.

JENSEN, Theodor Peter, f. 10. Marts 1885 i



Aarhus. Søn af Tømrer I. P. Jensen og Hustru Dorthea, f. Holm; g. 1911 m. Nielsine, f. Hansen. Til Søs 1902 med S/S »Flandria« af Hamborg, senere med norske Sejlskibe. Paa Navigations-skole paa Fanø

1908, Styrmandseksamen 1. Del 1909, 2. Styrmand S/S »Jyden« 1910—11, Styrmandseksamen 2. Del 1912; Styrmand 1912 i D. F. D. S. 2. Styrmand i S/S »C. P. A. Koch«, 1918 Skibsfører paa M/Sk. »Rugsø« af København. 1921—23 Fiskeri paa England. 1923—26 i J. Lauritzens Rederi som 2. Styrmand paa S/S »Norma«, senere 1. Styrmand i S/S »Nautic«, derefter i S/S »Johanne«. 1926 ansat ved Toldvæsenet i København.

Adr.: Taarnbyhøj Alle 8, Taarnby.

JENSEN, Ulrik Christian, f. 18. Sep. 1879 i



Nykøbing M. Søn af Hotelejer Morten Jensen; g. 1910 m. Cathrine Nielsen, Datter af Skibsfører Thomas Nielsen, Fanø. Til Søs 1894 m. Skoleskibet »Georg Stage«, 1895 paa Sømandsskolen paa Fanø, derefter

med Bk. »Mathilde«, Bk. »Hans« og Bk. »Havila«. Paa Navigationsskole paa Fanø 1899, Styrmandseksamen 1. Del 1900, 2. Del 1903; ansat som 2. Styrmand s. A. i Bk. »Prinsesse Marie« af Fanø, 1904 1. Styrmand i Fsb. »Jupiter« af København, 1905 ansat i J. Lauritzens Rederi, D/S »Vesterhavet« i forskellige Skibe, Skibsfører 1912 i samme Rederi i S/S »Bodil«, senere andre; p. t. S/S »Maja«. Sænket med S/S

»Nexos« af tysk U-Baad i Biscayabugten 1916. Fører af S/S »Laila«, da Skibet brændte i Boston, Mass. 1937. Fejrede 25 Aars Skibsfører-Jubilæum i D/S »Vesterhavet« 1937.

Adr.: Gaunøvej 11, København Brh.

JENSEN, Valdemar, f. 25. Okt. 1898 i Stillinge, Søn af Vognmand A. Jensen, Stillinge; g. 1923 m. Marie, f. Nielsen, Svendborg. Til Søs 1916 med 3 m. Sk. »Thyra«, senere 3 m. Sk. »Venus«, amerik. 4 m. Sk. »Edna Mac Knight«, S/S »Santa Elisabet« og S/S »Claud City«, Marius Niensens S/S »Maj«. Paa Navigations-skole i Svendborg 1922, Styrmandseksamen 1924, Styrmand s. A. i 3 m. Sk. »Vesta«; gik i Land 1925 og blev ansat i Toldvæsenet i København, senere i Svendborg. Til Orlogs 1921—22. Bombarderet 1917 med 3 m. Sk. »Thyra« i den engelske Kanal.

JENSEN, Valdemar. Til Søs med forskellige Skibe. Styrmands- og Skibsførereksamen. Ansat som Styrmand i Rederiet C. Clausen, Haderslev.

JENSEN, Valdemar, f. 12. Dec. 1890 i Ende-



lave. Søn af Niels Jensen; g. 1916 m. Lydia Sørensen. Til Søs 1905 med »Albatros« af Endelave, senere med andre danske Sejlskibe. Paa Navigationsskole i København 1914, Styrmandseksamen 1. Del 1915,

2. Del 1916; Styrmand 1916 i Dansk Russisk D/S i S/S »Wladimir Reitz«, p. t. D/S »Orion« i S/S »Astra«. Torpederet 1917 i Atlanterhavet med S/S »Wladimir Reitz«. 2. Mand dræbt.

Adr.: Grækenlandsvej 140, København S.

JENSEN, Vilh., f. 18. Marts 1880; g. 1914 m. Kirstine, f. Christensen. Til Søs 1894 med forskellige danske Sejlskibe, paa Navigationsskole i Aalborg, Styrmandseksamen 1. og 2. Del, p. t. Styrmand ved D. S. B.

Adr.: Strandgade 5 C, København S.

JENSEN, Wilhelm, f. 16. Juni 1854 i Troense.



Søn af Skibsfører Kaj Jensen, Troense; g. 1884 m. Frk. Maren Danielsen, Frederikshavn. Til Søs 1868 med Sk. »Andrea«, 2 m. Sk. »Juno«, Skbg. »Fylla«, Sk. »Laurits« og forskellige Skibe fra Thurø og Svendborg.

Paa Navigationsskole i Svendborg 1875, Styrmandseksamen 1875; Styrmand 1876 i Sk. »Salon«; Skibsfører 1880 i Skbg. »Johanne Marie« af København m. fl. Forliste 1881 med Sk. »Elias« paa Ruslands Kyst. Opgav i 1884 Søn og begyndte Forretning i Land; har siden drevet Købmandsforretning og Forhyringsagentvirksomhed. Medstifter af Niels Juels Foreningen i Troense.

Adr.: Skottergade 39, Svendborg.

JENSEN, Willy Georg, f. 30. Jan. 1897 i Allinge, Bornholm. Søn af Havnefoged M. A. Jensen; g. 1920 m. Bodil Edel Kristine, f. Holm, Datter af Bygm. Chr. Holm, Allinge. Til Søs 1912 med Sk. »Johanne« af Allinge, senere med andre Skibe. Paa Navigationsskole i Rønne 1917, Styrmandseksamen s. A. Skibsførereksamen 1918. Ansat som Styrmand 1919 i A. P. Møllers Rederi i forskellige Skibe. 1932 ansat som Skibsfører i S/S »Oluf



Mærsk« af samme Rederi, p. t. Fører af M/S »Robert Mærsk«.

Adr.: Dr. Olgasvej 2 A, 1., København F.

JENSEN-KANSTRUP, Jens, f. 28. Maj 1874 i Haverslev. Søn af Chr. Kanstrup Jensen; g. 1906 m. Elise Marie Jørgensen, Egholm. Til Søs 1889 med J. »Juliane« af Aalborg, derefter forskellige norske og engelske Sejlskibe paa Langfart og Dampskibe i europæisk Fart. Arbejdede i Land i Kalifornien. Paa Navigationsskole i Aalborg 1901, Styrmandseksamen 1. Del 1902, 2. Del 1903. Ansat som Styrmand s. A. i Aalborg D/S i forskellige Skibe, bl. a. S/S »Inger« og S/S »Else«. 1909 Skibsfører i samme Selskab i forskellige Skibe, bl. a. S/S »Henning«; Selskabet likviderede 1916, s. A. Fører af S/S »Danery«. 1917 ansat som Rejseinspektør i A/S Dansk Bjergningskompagni, som likviderede 1919. Sejlede derefter som 1. Styrmand og Skibsfører i forskellige af Rederiet Holm & Wonsilds Skibe, senere 1. Styrmand i S/S »Oxholm« af D/S »Limfjorden« (likvideret 1922), 1927 Fører af S/S »Axel« (solgt), 1929 midlertidig Fører af S/S »Birte«. Gaaet i Land paa Grund af Sygdom.



Adr.: Romdrup pr. Klarup.

JENSEN-KANSTRUP, Knud, f. 31. Jan. 1910 i Aalborg. Søn af fhv. Kaptajn Kanstrup, Aalborg; g. 1936 m. Helga Hansen, Datter af afd. Kaptajn Hansen, »Clytia«, Marstal. Til Søs 1925 m. Skoleskibet »Georg Stage«, derefter 3 m. Sk. »Clytia« af



Marstal, M/S »Lundby« o. fl. Paa Navigationskole i Marstal 1932, Styrmandseksamen 1934, Skibsførereksamen 1935; ansat som Styrmand 1937 i D/S »Norden«, p. t. i M/S »Nordfarer«. Radioeksamen 1936.

Adr.: Kong Frederiksvej 7, Hasseris, Aalborg.

JEPPESEN, Gunder, f. 5. Juni 1911 i Løgstør.



Søn af fhv. Færgfører H. C. Jeppesen, Løgstør; g. 1937 m. Alma Marie, f. Larsen. Til Søs 1929 m. »Venus«, D/S »Orion« af København. Paa Navigationsskole i København 1934, Styrmandseksamen

1935, Skibsførereksamen og Radiotelegrafisteksamen 1936. Styrmand s A. i J. Lauritzens Rederi, p. t. i S/S »Najaden« af Esbjerg.

Adr.: Børglumvej 22 B, København.

JEPPESEN, Hans Bak, f. 23. Nov. 1899 i Løgstør.



Søn af Skibsfører Hans Chr. Jeppesen; g. 1925 m. Thyra Hilleborg Larsen. Til Søs 1914 med 3 m. Bk. »Ar-sis«, senere 4 m. Bk. »Spartan«, Bk. »Kir-sten« o. a. Paa Navigationsskole i Svendborg 1919. Styr-

mandseksamen 1921, Skibsførereksamen 1922. S. A. ansat som Styrmand i S/S »Thore«. 1923 i Marinen. 1924 Styrmand i D. F. D. S., sidst i S/S »C. P. A. Koch«. 1929 ansat som Lods ved Dragør Lodseri.

Adr.: Strandlinien, Dragør.

JEPPESEN, L. K. E., f. 20. Nov. 1894. Til Søs med forskellige Skibe. Paa Navigationsskole paa

Bogø. Styrmands- og Skibsførereksamen. Sejlet som Styrmand og Skibsfører i Carl Nielsen A/S; p. t. Fører i samme Selskab.

Adr.: Njalsgade 33, København S.

JEPPESEN, Johannes Wilhelm, f. 17. Feb. 1889



i Hornbæk. Søn af Krydstoldassistent M. C. Jeppesen; g. m. Johanne. Til Søs 1907, i S/S »Ulla«, 3 m. Sk. »Salva-dor« og Fsb. »Lu-na«. Paa Naviga-tionsskole 1913, Styr-mandseksamen 1914, Skibsførereksamen

1917, ansat som Styrmand 1915 i Rederiet »Torm«, 1917 i D/S »Pacific«, 1918—19 i 3 m. Sk. »Jens Nielsen« og Sk. »Alma«, 1. Okt. 1919 i D. S. B. Nuværende Skib D/F »Dan-mark«.

Adr.: Gedser.

JEPPESEN, Lars Simonsen, f. 23. Aug. 1885 i



Løgstør. Søn af Skibsfører H. C. Jeppesen, Løgstør; g. 1918 m. Mariane K. Mikkelsen. Til Søs 1899 med Sk. »Fortuna«, derefter Bk. »Hertha« af Kolding og forskel-lige Sejlskibe paa Langfart. Paa Navi-

gationsskole i Aalborg 1909, Styrmandseksamen 1. og 2. Del s. A.; ansat som Styrmand 1909 i Dansk-Russisk D/S, senere i Nykøbing M. D/S og Strøybergs Rederi, Aalborg; p. t. Lodsfor-mand paa Lodsstationen i Løgstør. Kongelig Be-lønningsmedaille i Sølv af 2. Grad. Søretsmed-lem i Løgstør.

Adr.: Løgstør.

JEPPESEN, Laurits Christian, f. 11. Juni 1877



i Hammer, Præstø Amt. Søn af Gaardejer L. Jeppesen, Hammer Sogn; g. 1912 m. Julie Jørgensen, Falster. Til Søs 1893 med Skbg. »St. Thomas« af Svendborg, senere med forskellige Sejlskibe i oversøisk

Fart. Paa Navigationsskole i København 1901, Styrmandseksamen 1. og 2. Del 1902. Ansat som Styrmand 1903 i Svendborg Rederi, 1904 i D/S »København«. 1913 ansat som Skibsfører i Firmaet Monberg, Saabye & Lerche i S/S »Hilda«. Ledede Uddybningen af St. Thomas' Havn W. I. for dette Firma til 1923. S. A. Fører af S/S »Newport« og begyndte Uddybningen af Drogden. Har nu Ejendom og Forretning i Fredensborg.

Adr.: Bøgelund, Fredensborg.

JEPPESEN, Peter Kristian, f. 15. Aug. 1911 i Nykøbing F. Søn af Maskinarbejder J. Jeppesen og Hustru Eline, f. Iversen. Til Søs 1927 med 3 m. Sk. »Vera« af Thurø, derefter 4 m. Sk. »Nordborg« af Svendborg. Paa Navigationsskole i Svendborg 1934, Styrmands- og Skibsførereksamen 1935. Ansat som 4. Styrmand s. A. i Ø.K.s M/S »Amerika«, fra 1937 3. Styrmand i M/S »India«.

Adr.: Gl. Toldbod 17, Nykøbing F.

JEPSEN, A. K., f. 30. Juni 1901. Til Søs med forskellige Skibe. Styrmands- og Skibsførereksamen. Ansat som Styrmand i D/S »Dania«.

Adr.: Enghavevej 14, Esbjerg.

JEPSEN, A. H., f. 25. Dec. 1904. Til Søs med forskellige Skibe. Styrmands- og Skibsførereksamen. Ansat som Styrmand i Ø. K.s forskellige Skibe, p. t. M/S »Amerika«.

Adr.: Estersvej 19 A, Hellerup.

JEPSEN, Aage Alfred, f. 25. Jan. 1913 i Rindby, Fanø. Søn af



Grd. Hans Clausen Jepsen, Rindby. Til Søs 1930 med Skoleskibet »Fanø«, senere med finsk Bk. »Pommern«, S/S »Else« og S/S »Erna«. Paa Navigations-skole i Nordby 1934, Styrmandseks-

amen 1935, Skibsførereksamen 1936; ansat som Styrmand 1937 i J. Lauritzens Rederi, S/S »Esther«, p. t. Styrmand i S/S »Jutta«. Eksamen i Telefoni og Telegrafi 1937. Til Orlogs s. A. paa Radiostationen.

Adr.: Rindby pr. Nordby, Fanø.

JEPSEN, A. K., f. 12. Jan. 1899. Til Søs med



forskellige Sejl- og Dampskibe. Tog Styrmands- og Skibsførereksamen. Ansat som Styrmand i Ø. K.s forskellige Skibe, bl. a. M/S »Faltaria«, p. t. M/S »Java«.

Adr.: Strandstræde 25, Dragør.

JEPSEN, August, f. 6. Sep. 1852 i Tønning.



Søn af Toldassistent H. Jepsen og Hustru Anna Margrethe, f. Jakobs; g. 1887 m. Clementine, f. Termansen. Til Søs 1867 med Skbg. »Chr. Lytzau Lund« af Ribe, derefter tysk Sk. »Lizette«, Fsb. »Friede-

burg« og Fsb. »Herschel«. Paa Navigationsskole

paa Fanø 1877, Styrmandseksamen 1. og 2. Del 1878; ansat som Styrmand 1879 i Sk. »Fanny« af Nykøbing M., 1882 i D/S »Carl« i S/S »Gorm«, senere S/S »Dan« og S/S »Erik«, 1884 i S/S »Skjalm Hvide« som 1. Styrmand. Gik i Land 1885 og blev Bøghandler i Ribe. Til Orlogs 1879. Forlist 1880 i Gibraltarstrædet med Sk. »Fanny«, blev oversejlet af engelsk Damper. Sørretsmedlem 1893—1934 i Ribe. Æresmedlem i Marineforeningen. 44 Aar i Ribe Kommunes Tjeneste. Medlem af Havneudvalget, Ligningskommissionen m. m.

Adr.: Sønderportsgade 190, Ribe.

JEPSEN, Eli, f. 29. Nov. 1907 i Marstal Landsogn. Søn af H. P.



H. Jepsen; g. 1936 m. Marie M. Christensen. Til Søs 1923 med 3 m. Sk. »Marna« af Marstal, senere 3 m. Sk. »Clytia« af Marstal. Paa Navigationsskole i Marstal 1929, Styrmandseksamen

1931, Skibsførereksamen 1932, Radioeksamen 1933. Ansat som Styrmand 1933 i J. Lauritzens Rederi, p. t. Styrmand i S/S »Maja«.

Adr.: Græsvænge pr. Marstal.

JEPSEN, Jens Nielsen, f. 10. Maj 1885 i Rindby, Fanø. Søn af



Skibstømrer Hans Jepsen, Rindby. Til Søs 1901 med Bg. »Dorane«, Bk. »Havila«, engelsk Fsb. »Eudora« og tysk Fsb. »Erato«. Paa Navigationsskole paa Fanø 1906, Styrmandseksamen

1. og 2. Del 1907; ansat som Styrmand 1908 i S/S »Edison« samt forskellige danske Dampskibe. Skibsfører 1914 i S/S »Norma«, senere i S/S

»Sirius«, D/S »Orion«. Gik i Land 1930 paa Grund af Men fra Torpedering. Blev torpederet 1916 med S/S »Norma« i Kanalen.

Adr.: Vesterhavsgade 61, Esbjerg.

JEPSEN, Jep Olivarius, f. 11. Marts 1879 i



Kværndrup, Svendborg Amt. Søn af Stationsforst. Hans P. Jepsen og Hustru Maren, f. Olsen; g. 1907 m. Anna Slengerich. Til Søs 1893 med Orlogsbg. »Ørnen«, derefter danske, norske og engelske Sejlskibe i 9

Aar. Paa Navigationsskole i Svendborg 1904, Styrmandseksamen 1. Del 1905, 2. Del 1906; ansat som Styrmand 1906 i Sk. »Frederik og Ane« af Marstal, samme Aar ansat i D. F. D. S., 2. Styrmand 1907 i S/S »Rita«, 1. Styrmand 1915 i S/S »Holar«, Skibsfører 1935 i D. F. D. S., til Juni 1937 Fører af M/S »Tunis«.

Adr.: Kastrupvej 54, København S.

JEPSEN, J. R., f. 20. Marts 1892. Til Søs med forskellige Skibe. Styrmands- og Skibsførereksamen. Ansat som Styrmand i D. S. B., p. t. ved Storebæltsoverfarten.

Adr.: Korsør.

JEPSEN, Niels, f. 11. Okt. 1872 i Nordby, Fanø.

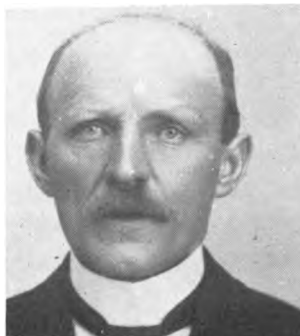

Søn af Skipper Laurids Madsen Nielsen; g. 1897 m. Bertha Maria, f. Jensen. Til Søs 1886 m. Bg. »Louise« af Fanø, derefter forskellige Fanø-Skibe. Paa Navigationsskole paa Fanø 1891, Styrmandseksamen

1. og 2. Del 1892; ansat som Styrmand s. A. i »Ameta« af Fanø og forskellige Sejlskibe af Fanø, Skibsfører 1898 i forskellige Fanø-Skibe, senere i D/S »Vesterhavet« i S/S »Cito«, 1929 i Rederiet Marius Nielsen og Søn i forskellige Skibe, sidste Skib S/S »Marianne«.

Adr.: Nordby, Fanø.

JEPSEN, Niels Georg, f. 12. Jan. 1910 i Oustrup. Søn af Snedkermester H. P. Jepsen og Hustru Petrea, f. Nielsen. Til Søs 1926 m. S/S »Harald«, D. F. D. S., senere med danske Sejlskibe. Paa



Navigationsskole paa Fanø 1933, Styrmands- og Skibsførereksamen 1935; Styrmand 1936 i J. Lauritzens Rederi som 2. Styrmand i S/S »Harriet«, p. t. 2. Styrmand i S/S »Else«. Radiotelegrafisteksamen 1936.

Navigationsskole paa Fanø 1933, Styrmands- og Skibsførereksamen 1935; Styrmand 1936 i J. Lauritzens Rederi som 2. Styrmand i S/S »Harriet«, p. t. 2. Styrmand i S/S »Else«. Radiotelegrafisteksamen 1936.

Adr.: Nordby, Fanø

JERNE, Søren, M., f. 21. Okt. 1874 paa Fanø. Søn af Skibsfører S. Jerne og Hustru Sidsel; g. 1907 m. Trine, f. Jans. Til Søs 1889 med Bk. »Elise« af Fanø, senere andre Skibe. Paa Navigationsskole paa Fanø 1894. Styrmandseksamen 1. Del 1894, 2. Del 1895. Ansat som Styrmand 1896 i Sk. »Hekla« af Nykøbing S. Senere i forskellige af Rederiet Tulinius's Skibe. 1913 ansat som Styrmand i Rederiet A. P. Møllers S/S »Chassie Mærsk«, derefter i andre af samme Selskabs Skibe. 1914 Skibsfører i S/S »Elisabeth Mærsk«. 1924 ansat som Styrmand, senere som Skibsfører i Holm & Wonsilds S/S »Jan«.

Adr.: Strandgade 3, Dragør.

JESPERSEN, Chr., f. 21. April 1901. Til Søs med forskellige Skibe. Styrmands- og Skibsførereksamen. Ansat som Styrmand i Em. Z. Svitzer's Bjergnings-Entreprise, p. t. S/S »Sva-va«. Adr.: Korsør.

JESPERSEN, Christian Emil Marius Sofus, f.



14. April 1892 i Helsingør. Søn af Styrmand L. Jespersen og Hustru; g. 1919 m. Johanne, f. Thiesen, Til Søs 1908 med Bk. »Sø-rine« af Fanø, senere danske og tyske Sejlskibe. Paa Navigationsskole i Svend-

borg 1913, Styrmandseksamen 1. og 2. Del 1914; ansat som Styrmand 1915 i 3 m. Sk. »Leif« af Thurø, 1915 ansat i D. F. D. S. som Styrmandsaspirant paa S/S »Tomsk«, derefter Styrmand i forskellige af Selskabets Baade, bl. a. S/S »Esbern Snare«, S/S »Kansas« og S/S »Pennsylvania«. 1919 ansat i D. S. B. som Styrmand ved Storebæltsoverfarten, 1931 Styrmand af 1. Gr.; p. t. 1. Styrmand paa M/F »Nyborg«.

Adr.: Sprogøvej 20, Korsør.

JESPERSEN, Christian Frederik, f. 18. Okt. 1877 i Skaarupør. Søn af Skipper Johan Henrik Jespersen og Hustru Johanne Marie, f. Larsen; g. 1910 m. Rasmine Marie, f. Hansen. Til Søs, sejlede med forskellige Skibe. Styrmandseksamen 1. Del 1898, 2. Del 1899. Indtraadt i Toldvæsenet 1900. Toldvagtimester 1919.

Adr.: Odense.

JESPERSEN, Laurits Severin, f. 20. Juni 1898 i Svendborg. Søn af Skipper S. N. Jespersen og Hustru Anna Marie, f. Hansen. Til Søs 1913 med 3 m. Sk. »Diana« af Marstal, derefter forskellige danske og norske Sejlskibe, Paa Navigationsskole i København 1920, Styrmandseksamen 1921; ansat som 3. Styrmand s. A. i D/S »Norden« i S/S »Nordfarer«, 1928 2. Styrmand i Dansk-Fransk D/S i S/S »Bornholm«. 1930 1. Styrmand i samme Skib indtil 1931, derefter i M/S »Ternen« i Paketfart paa Sønderjylland; p. t. samme Skib.

Adr.: Holbækgade 6, København Ø.

JESPERSEN, Lauritz Sofus, f. 23. Aug. 1864 i Korsør. Søn af Skibsfører S. S. Jespersen, Korsør; g. 1889 m. Marie, f. Jensen. Til Søs 1878 med Skbg. »William«, senere tysk Bg. »Perle« af Kolberg, Fsb. »Dictator«, Stavanger, derefter D. F. D. S. Paa Navigationsskole i København 1884. Styrmandseksamen 1. og 2. Del 1886. Styrmand s. A. i D. S. B. Skibsfører 1902 i D. S. B.; p. t. i Land efter 46 Aars Tjeneste i D. S. B. R. 1922. Overfartsleder fra 1902—32.



Adr.: Villa »Odden«, Strib.

JESPERSEN, Peter Christian, f. 11. Okt. 1902 i Svendborg. Søn af Styrmand Jespersen. Til Søs 1916 med S/S »Oregon«, Rederi D. F. D. S., og senere med flere danske Sejlskibe. Paa Navigationsskole i København 1928, Styrmandseksamen 1930, derefter ansat som Styrmand i D/S »Hetland«, p. t. Styrmand i Alfr. Christensens Rederi i S/S »Holland«.

Adr.: Alfred Christensen, Amaliegade 43, København K.

JESSEN, Aage, f. 17. Maj 1907 i Bjerreby. Søn af Snedkermester N. P. Jessen; g. 1928 m. Ragnhild Margrethe Jensen. Til Søs 1922 med forskellige Sejlskibe i Fart paa Nord- og Østersøen og New Foundland. Styrmandseksamen 1929 fra Svendborg



Navigationsskole; ansat som Styrmand 1929 i 3 m. Sk. »N. P. Petersen« af Thurø, tog 1931

Radioekspedientprøve af 2. Klasse og har senere været ansat ved Rederierne C. K. Hansen, T. C. Christensen og andre; p. t. Ekstrastyrmænd ved D. S. B.

Adr.: Adelgade 1, Nyborg.

JESSEN, Carl Christian, f. 20. Sep. 1906 i Esbjerg. Søn af Tømrer Niels Jessen; g. 1934 m. Ekspeditrice Valborg Schoustrup. Til Søs 1923 m. M/S »Zephyr«, senere M/S »Asta«, M/S »Clemens« og S/S »Frigga«. Paa Navigationsskole paa Fanø 1930,



Styrmandseksamen 1932, Skibsførereksamen 1933; s. A. ansat som Styrmand; p. t. i S/S »Aase«.

Adr.: Cort Adellersgade 11, Esbjerg.

JESSEN, Christian Andersen, f. 16. Nov. 1880 i Rindby, Fanø. Søn af Styrmand Niels Jessen, Rindby; g. 1913 m. Dorthea, f. Poulsen, Nordby. Til Søs 1894 med Sejlskibe. Paa Navigationsskole paa Fanø 1903, Styrmandseksamen 1. Del 1904, 2. Del 1905, p. t. ansat som 1. Styrmand i S/S »Max«. Til Orlogs 1905.



Adr.: Jyllandsgade 126, Esbjerg.

JESSEN, Jes Cl., f. 27. Okt. 1863 i Nordby, Fanø; g. 1916. Til Søs 1877 med Sk. »Acine« af Fanø, sejlede derefter med danske og engelske Sejlskibe. Paa Navigationsskole paa Fanø,

Styrmandseksamen 1. Del 1885, 2. Del 1886; ansat som Styrmand 1887 i danske, amerikanske og engelske Sejlskibe. Gik i Land 1913 og er nu ansat som Bogholder i Sparekassen i Nordby, Fanø.

Adr.: Nordby, Fanø.

JESSEN, Hans J., f. 5. Nov. 1859 i Nordby,



Fanø. Søn af Kap-
tajn Niels Mathie-
sen Jessen; g. 1884
m. Dorthea, f. Clau-
sen. Til Søs 1873
med S/V »Stine
Kathrine« af Fanø,
derefter forskellige
Sejlskibe af Fanø
og Horsens. Paa Na-
vigationsskole paa

Fanø 1889, Styrmandseksamen 1. og 2. Del s. A.; s. A. Styrmand, s. A. Skibsfører i Skbg. »Johanne« af Fanø, derefter forskellige danske Sejl- og Dampskibe indtil 1900, derefter Skibsfører i Fanø-Færgeriet indtil 1926. Forlist 1890 i Atlanterhavet med Skbg. »Johanne« af Fanø. Bjerget norsk Besætning ved Norges Sydspids 1899.

Adr.: Nordby, Fanø.

JESSEN, Hjalmar Arne, f. 22. Dec. 1912 i Ti-



strup. Søn af Ma-
lermester H. Jessen;
g. 1936 m. Oda, f.
Nørholm. Til Søs
1928 m. Sk. »Clau-
dia«, derefter S/S
»Nerma« og S/S
»Alexandra«. Paa
Navigationsskole
paa Fanø 1935, Styr-
mandseksamen s. A.,

Skibsførereksamen 1936; ansat som Styrmand siden 1936 i A. P. Møllers Rederi i M/S »Peter Mærsk«.

Adr.: Vestervejen, Nordby, Fanø.

JESSEN, Jens Nielsen, f. 15. Dec. 1878 i Nordby,



Fanø. Søn af Styr-
mand Hans Nielsen
Jessen og Hustru
Ane Cathrine, f.
Warrer; g. 1905 m.
Dorthea Johanne, f.
Brink (død); g.
1919 m. Jensine, f.
Jensen. Til Søs 1893
med Bk. »Puck« af
Nordby. Styrmands-

eksamen fra Fanø Navigationsskole 1899; ansat som Styrmand i S/S »Mary«, D/S »Dania«. 1909 ansat i Toldvæsenet i København; p. t. Overtoldbetjent af første Grad. Fra 1918—23 Formand for Oksby Afholdsforening og andre Tillidshverv for Oksby og Sønderho. MfDR.

Adr.: Hejls v. Kolding.

JESSEN, Jens Petersen, f. 25. Feb. 1880 i Nord-



by paa Fanø. Søn
af Skomagermester
Jessen; g. 1912 m.
Kathrine, f. Spangs-
berg. Til Søs 1894
med tysk Lkt. »Po-
tamide«, senere 3
m. Sk. »Maracaibo«
og engelske Dampe-
re. Paa Navigations-
skole i South Shields

1906, Styrmandseksamen 1908, Skibsførereksamen 1910; ansat som Styrmand 1906 i engelske Rederier, Skibsfører 1912 i engelske Rederier, 1920 ansat ved Esbjerg Lodseri, siden 1929 Lodsformand ved samme Lodseri. Til Orlogs med Inspektionsskibet »Ingolf« 1902 paa Vestindien. British War Medal, Mercantile War Medal. Gjorde Krigen med paa engelsk Side i Koffardifart med Varetransport.

Adr.: Spangsberggade 7, Esbjerg.

JESSEN, Jes Hansen, f. 1. Aug. 1892. Søn af Fyrskibskok Hans Jessen og Hustru Anne Ca-

thrine, f. Anthonisen; g. 1918 med Anne Marie, f. Carstensen. Til Søs, sejlede med forskellige Skibe, Styrmandseksamen 1917, indtraadt i Toldvæsenet 1919, Overtoldbetjent 1930.

Adr.: Esbjerg.

JESSEN, Jes Hansen, f. 15. Dec. 1878 paa Fanø.



Søn af Skibsfører J. Andersen Jessen og Hustru Else Kathrine, f. Antonsen; g. 1917 m. Antonette, f. Jessen. Til Søs 1893 med Skbg. »Mary« af Fanø, derefter danske og engelske Sejlskibe.

Paa Navigationsskole paa Fanø 1900, Styrmandseksamen 1901. Derefter ansat som Styrmand i Bk. »Hans« af Fanø, senere andre Fanø Sejlskibe. 1903 2. Styrmand i Rederiet Holm & Wonsild i S/S »Bogatyr«, 1905 2. Styrmand i Rederiet C. K. Hansen i S/S »Høneborg«, 1908 Styrmand i A/S Portland-Cementfabrikken »Norden« i S/S »Ally«. 1915 Styrmand i D. F. D. S. i forskellige Bugserbaade. 1922 ansat som Skibsfører i samme Selskab i Bugserbaaden »Hjælperen«, p. t. Fører af Bugserbaaden »Askø«.

Adr.: Taasingegade 16, København Ø.

JESSEN, Jes Petersen, f. 14. Marts 1881 i Varming pr. Ribe. Søn af Gaardejer Peter Jessen, Varming; g. 1936 m. Johanne, f. Bjerre, København.



Til Søs 1900 med Bk. »Hans«, derefter finsk 3 m. Bk. »Per Brahe«, tysk 3 m. Bk., tysk 4 m. Bk. »Octavia« og

engelsk Fsb. »Poseidon«. Paa Navigationsskole

paa Fanø 1905, Styrmandseksamen 1. Del 1906, 2. Del 1907; derefter Baadsmænd i Liverpool-Damper, 1908 Styrmand i Rederiet L. H. Carl i S/S »Svend II«, senere i forskellige af Rederiet J. Lauritzens Skibe. 1915 Skibsfører i S/S »Dorthea«, S/S »Karen«, 1918 i Rederiet Marius Nielsen & Søn i S/S »Valborg«, derefter S/S »Ulrik Holm«, senere Fører i S/S »Ulla«, S/S »Absalon«, sidste Skib S/S »Margrethe«. Forlist ved Brand med 4 m. Bk. »Octavia« ved Falklandsøerne 1905. Optaget 3 forliste tyske Fiskere i Nordsøen 1909. Minesprængt med S/S »Dorthea« i Nordsøen 1916, fik højre Fod og den ene Skulder beskadiget.

Adr.: Urbansgade 2, København Ø.

JESSEN, Svend Ingvard, f. 14. Sep. 1904. Til Søs med forskellige Skibe, bl. a. Skoleskibet »København«. Styrmands- og Skibsførereksamen. Ansat som Styrmand i Læsø Trindel Fyrskib. Søløjtnant I i Reserven 1933.

JOCHUMSEN, Carl Emil Magnus, f. 20. Juni



1892 paa Thurø. Søn af Skibsbygger Andr. Jochumsen og Hustru; g. 1917 m. Elise, f. Nielsen. Til Søs 1907 med 3 m. Sk. »Christian«, derefter 3 m. Sk. »Hejmdal« og 3 m. Sk. »Garibaldi« Paa Navigationsskole i

Svendborg 1911, Styrmandseksamen 1. og 2. Del 1912. Ansat som Styrmand 1913 i Sk. »Agnes« af Thurø, 1915 Styrmand i D. F. D. S. i forskellige Skibe, bl. a. 3. Styrmand i S/S »Arkansas«, 4. og 3. Styrmand i S/S »Hellig Olav« i 8 Aar, 2. og 1. Styrmand i S/S »Hroar«. 1926 ansat i Københavns Havnevæsen som Havnefogedassistent, fra 1930 Havneassistent.

Adr.: Aarhus Plads 4, København Ø.

JOENSEN, Daniel Jakob, f. 19. Sep. 1901 i



Thorshavn. Søn af Skibssynsmand Joensen, Thorshavn; g. 1930 m. Else Arge, Thorshavn. Til Søs 1920 med 4 m. Bkt. »Oberon« af Odense, derefter Sk. »Forældres Minde«, 3 m. Sk. »Rosenhjem« og 3 m. Sk.

»Syv Søstre«. Paa Navigationsskole i Svendborg 1926, Styrmandseksamen 1927, Skibsførereksamen 1928; ansat som Styrmand s. A. i S/S »Tjaldur« af »Skipafelagid Føroyar«. 1929 Læreraspirant i Navigationsvæsenet i Marstal. 1935 Lærer ved Fanø Navigationsskole.

Adr.: Nordby, Fanø.

JOENSEN, H. K., f. 17. Aug. 1903. Til Søs med forskellige Skibe. Styrmands- og Skibsførereksamen. Sejlet som Styrmand i D/S »Dania«, p. t. S/S »Cyril«.

Adr.: Rosenholms Allé 29, Valby.

JOENSEN, Ingvard Martin, f. 20. Marts 1909



i Lervig. Søn af Fisker Hans Jakob Joensen. Til Søs 1925 m. Fkt. »Boreas« af Klarksvig, senere m. Sk. »Sigrid«, Fkt. »Kristiana«, Gl. »Phiphi« og andre Sejlskibe af Færøerne. Paa Navigationsskole i Thors-

havn 1934, Styrmandseksamen 1936; Fører af Fkt. »Sæborg« 1936 paa Grønland, ansat som Styrmand 1937 i Rederi »Progress«; p. t. 2. Styrmand i S/S »Ellen«.

Adr.: Lervig, Færøerne.

Navigatørernes Bog

JOENSEN, J. Mads F., f. 17. Aug. 1909. Til Søs med forskellige Skibe. Styrmands- og Skibsførereksamen. Ansat som Styrmand i A. P. Møllers Rederi, p. t. S/S »Arnold Mærsk«.

Adr.: A. P. Møller, Kg. Nytorv 8, København K.

JOENSEN, Johan, f. 25. Sep. 1910 paa Færøerne.



Søn af Skipper H. P. Holm og Hustru Johanne Sofie, f. Joensen. Til Søs 1925 med Fkt. »Riddarin« af Trangisvaag, derefter 3 m. Sk. »N. P. Petersen« af Svendborg. Paa Navigationsskole i Thors-

havn 1932, Styrmandseksamen 1935, ansat som Styrmand i forskellige Fiskeskibe fra Færøerne, derefter 2. Styrmand 1937 i D/S »Progress« i S/S »Fylla«, p. t. samme Skib.

Adr.: Sumbø Fyr, Suderø, Færøerne.

JOENSEN, Niclas Johannes, f. 10. Feb. 1901



paa Sumbø, Færøerne. Søn af Konges- og Odelsbonde Daniel Jakob Joensen; g. 1929 m. Jessy, f. Simonsen. Til Søs 1915 med Sejlsk. »Kjogvin« af Trangisvaag; gik efter 5 Aars Sejlad i Sejlskibe over i Damp-

skibe. Paa Navigationsskole paa Fanø 1923, Styrmands- og Skibsførereksamen 1924; ansat som Styrmand s. A. i Rederiet Holm & Wonsild, 1930 i D. D. P. A. Har fungeret som midlertidig Fører, p. t. M/S »Danmark«. 1927 udnævnt til Reserveløjtnant (Udmærkelse). Var med som 1. Styrmand i S/S »Axel«, der førte Dr. Knud Rasmussen til Grønland i 1926.

Adr.: Villa »Føroyar«, Holms Alle, Nyborg.

JOENSEN, Peter Mohr Christian, f. 30. Aug.



1905 i Sørvaag, Færøerne. Søn af Skipper M. P. Joensen og Hustru Margrethe, f. Poulsen; g. m. Lise, f. Sonne. Til Søs 1920 med S/S »Tjaldur« af D. F. D. S., derefter svensk Bkt. »Nathalia« og forskellige

danske Sejlskibe. Paa Navigationsskole i København 1928, Styrmandseksamen 1929, Skibsførereksamen 1930; ansat som 3. Styrmand s. A. i D. F. D. S. i S/S »Alabama«, 1937 2. Styrmand i S/S »Thyra«; p. t. i S/S »Charkow«.

Adr.: Gunløsgade 46, København S.

JOHANNESEN, Arthur Einar Kruuse, f. 10. Dec. 1885 i Korsør. Søn af Skibsfører Johan Johannesen; g. 1920 m. Karen Margrethe Jørgensen, Korsør. Til Søs 1901 med norsk Bk. »Agustina«, derefter forskellige skandinaviske Sejlskibe. Paa Navigationsskole i København 1906, Styrmandseksamen 1. og 2. Del 1907; ansat som Styrmand s. A. i Heckshers Rederi derefter Styrmand i Skoleskibet »Viking« i 27 Maaneder og senere i chilenske Skibe, tog derefter chilensk Navigatøreksamen og blev 1916 Skibsfører i S/S »Gilda«. Siden 1922 Skibsfører i S. A. C. Braun y Blanchard, p. t. i S/S »Tara-paca« i Passagerrute Valparaiso-Punta Arenas.

Adr.: Callejon Higuera 133, Cerre Alegre, Valparaiso, Chile.

JOHANNESEN, Ricard Julius, f. 27. Juli 1906. Til Søs, sejlet med forskellige Skibe, Styrmands- og Skibsførereksamen. Sejlet som Styrmand i Em. Z. Svitzers Bjergnings-Entreprise, p. t. S/S »Geir«. 1932 Søløjtnant I i Reserven.

JOHANNESEN, Victorinus, f. 15. Marts 1900 i Andefjord, Færøerne. Søn af Fisker C. Jo-



hannesen og Hustru Malena, f. Gaard; g. 1928 m. Sara, f. Mørkøre. Til Søs 1915 med Kt. »Prima Donna« af Færøerne, derefter 3 m. Sk. »Nautata« af Marstal og forskellige danske Dampskibe. Paa Na-

vigationsskole i Svendborg 1924, Styrmandseksamen 1925, Skibsførereksamen fra Københavns Navigationsskole 1932; ansat som 2. Styrmand 1925 i D/S »Jutlandia« i S/S »Hans Tavsen«, senere i D/S »Orion« i S/S »Orion«, 1933 3., senere 2. Styrmand i D/S »Motortramp«s M/S »Lundby«, Skibsfører 1935 i S/S »Anana« af Færøerne indtil 1937. Radiotelegrafist 1929.

Adr.: Nansensgade 39, København K.

JOHANSEN, Alfred Victor, f. 26. Juni 1893 i Odby, Thisted Amt.



Søn af Baneformand Peter Johannesen og Hustru; g. 1928 m. Ragnhild, f. Kjær. Til Søs 1911 m. Skoleskibet »Georg Stage«, senere norsk Bk. »Abessinia«. Paa Navigations-skole paa Fanø

1920, Styrmandseksamen 1921, Skibsførereksamen 1922; ansat som Styrmand 1923 i Rederiet D/S »Dana«s S/S »Danelag« og derefter i D/S »Heimdal« indtil 1928, p. t. i D/S »Jyden« som 2. Styrmand paa S/S »Knud Villemoes«.

Adr.: Nygaardsvej 128, Esbjerg.

JOHANSEN, E. C. Til Søs med forskellige Skibe. Styrmands- og Skibsførereksamen. Ansat som Styrmand i D/S paa Bornholm af 1866.

Adr.: Burmeistergade 10, København K.

JOHANSEN, Anders, f. 20. Marts 1885 i Dre-
 slette, Assens. Søn af Skibsfører Ole Jo-
 hansen; g. 1910 m. Emma, f. Johansen,
 død 1930. Til Søs 1899 m. Sk. »Elo-
 na« af Faaborg, senere med andre
 danske Sejlskibe og Dampere. Paa Na-
 vigationsskole paa
 Bogø 1908, Styrmandseksamen 1. og 2. Del
 1908, Styrmand 1909 i Sk. »Najaden« af Faa-
 borg. 1910 ansat som Hjælpeleds i Helsingør.
 1915 ansat i D. S. B. ved Helsingør- og Kalund-
 borg-Overfarterne.

Adr.: Villa »Solbakken«, Kalundborg.

JOHANSEN, Andreas Peter, f. 18. Okt. 1876 i
 Norge. Søn af Sø-
 mand og Rigger
 Jens Michal Johan-
 sen; g. 1905 m. Eli-
 se Birgitte, f. Schou,
 Rønne. Til Søs 1893
 i Rederiet Em. Z.
 Svitzer, stationeret i
 Middelhavet, senere
 norsk Bk. »Activ«
 og andre Sejlskibe

paa Langfart. Paa Navigationsskole i Rønne
 1899, Styrmandseksamen 1. og 2. Del 1901,
 ansat som 3. Styrmand i Fsb. »Copley« af
 Fanø paa Rejsen til Chile, 1902 Bk. »Hugo« af
 København, ansat 1902 i D/S paa Bornholm af
 1866 som 2. Styrmand i S/S »Bornholm«, 1906
 i S/S »Heimdahl« som 1. Styrmand, senere andre
 af Selskabets Skibe. Skibsfører 1923 i S/S »Born-
 holm« og senere andre af Selskabets Skibe, nu-
 værende Skib M/S »Hammershus«. 1901—02
 aftjent Værnepligt med Panserbatteriet »Tor-
 denskjold« paa Togt i Østersøen, Kronstadt og
 Petersburg.

Adr.: Sønderalle 55, Rønne.

JOHANSEN, Axel Valdemar, f. 11. April 1896
 i København. Søn
 af C. C. Johansen
 og Hustru Marie, f.
 Frederiksen; g. 1923
 m. Margrethe, f.
 Jensen. Til Søs 1910
 med S/S »Mjølner«
 af København, se-
 nere med norske
 Sejlskibe, engelske
 Dampere og en rus-
 sisk. Paa Navigationsskole i København 1916,
 Styrmandseksamen 1918, Skibsførereksamen
 1921; ansat som Styrmand 1918 i D/S »Nor-
 den« i S/S »Norden«, 1922 Styrmand i D. F. D.
 S.s S/S »Melchior«, 1923 i S/S »Ebro«, sidste
 Skib M/S »Louisiana« paa Sydamerika. Fik
 1934 Forretning i København.

Adr.: Niels Juelsgade 8, København K.

JOHANSEN, Christian, f. 22. Sep. 1897 i Egen-
 se Sogn ved Svend-
 borg. Søn af Skip-
 per H. Johansen og
 Hustru Marie, f.
 Mortensen; g. 1921
 m. Marte, f. Holm.
 Til Søs 1911 med
 Sejlskibe fra Svend-
 borg. Paa Navigati-
 onsskole i Svendborg
 1917. Styrmandseks-

amen 1918. Skibsførereksamen 1919. Styrmand
 s. A. i T. C. Christensens Rederi i S/S »Hans«.
 Førte derefter egen Kv. »Olga Elisabeth« i 10
 Aar. 1932—35 Fører paa Middelfarts D/S Fær-
 ge »Nanna«, 1935 1. Styrmand i C. Clausens
 Rederi paa S/S »Dagmar«.

Adr.: Strandhuse 37, Svendborg.

JOHANSEN, Christian Martin Andersen, f. 1.
 Sep. 1899 i Flade pr. Frederikshavn. Søn af
 Mejeribestyrer P. Johansen; g. 1932 m. Ellen



Marie, f. Johansen. Til Søs 1915 m. forskellige danske Sejlskibe. Paa Navigations-skole i Svendborg 1924, Styrmandseksamen 1925; ansat som 3. Styrmand s. A. i Ø. K. 1936 1. Styrmand; p. t. i M/S »Australien«.

Adr.: Peitersvej 10, København S.

JOHANSEN, Frederik, f. 25. Juni 1898 i Pille-



mark, Samsø. Søn af Landmand Chr. Johansen Buch, Pillemark; g. 1926 m. Clara, f. Petersen, Nordby. Til Søs 1913 med Kv. »Marie«, senere Sk. »Poseidon«, Skbg. »Jørgen Larsen«, 3 m. Sk. »Laurits«, norsk

Bk. »Ariel« og flere danske og norske Sejlskibe. Paa Navigationsskole paa Fanø 1921, Styrmandseksamen 1922, Skibsførereksamen 1923; ansat som Styrmand s. A. i J. Lauritzens S/S »Alfa«, senere i forskellige af dette Rederis Skibe, 1926 ansat ved Fanø-Esbjerg Færgeri som Styrmand og Reservefører. Til Orlogs med Torpedobaaden »Makrelen«. Forlist 1918 med Sk. »Skandia« i Atlanterhavet.

Adr.: Nordby, Fanø.

JOHANSEN, Gunnar Herluf Reinhardt Marino, f. 4. Sep. 1911 i Kvislemark, Sorø Amt. Til Søs m. forskellige Sejl- og Dampskibe. Paa Navigationsskole i København 1935, Styrmandseksamen 1936, Skibsførereksamen 1938.

Adr.: Kjeldsgaardsvej 44, Valby.

JOHANSEN, H. A. Til Søs med forskellige Skibe. Styrmands- og Skibsførereksamen. Ansat

som Styrmand i D/S »Vesterhavet«, p. t. S/S »Tanja«.

Adr.: Ommelvejen, Marstal.

JOHANSEN, Hans Christian, f. 28. Jan. 1872 i



Nakskov. Søn af Murer A. C. Johansen; g. 1907 m. Blette Marie Westh. Til Søs 1886 med J. »Caroline« af Hov, derefter andre Skibe. Paa Navigations-skole paa Bogø 1897, Styrmandseksamen 1. og 2. Del

s. A. Ansat som Styrmand 1898 i Rederiet »Dannebrog«. 1901 Skibsfører i U. S. Philippine Customs Service i S/S »Sanderling«.

Adr.: Reimersgade 7, Nakskov.

JOHANSEN, Holger, f. 4. Maj 1894 i Esbjerg. Til Søs med forskellige Skibe. Styrmands- og Skibsførereksamen. Sejlet som Styrmand og Skibsfører i D/S »Myren«; p. t. Fører af S/S »Clara«.

Adr.: Gustav Johannsensvej 1, København F.

JOHANSEN, Iver, f. 5. April 1895 i Køben-



havn. Til Søs 1910 m. Skoleskibet »Georg Stage«, derefter med norske og forskellige udenlandske Sejlskibe paa Langfart. Paa Navigations-skole i København 1914, Styrmandseksamen 1. og 2. Del 1915; derefter

Styrmand i Dansk-Russisk D/S i S/S »Michail Ontchoukoff«, 1918 ansat i D/S »Senta«, 1924 i Em. Z. Svitzers Bjergnings-Entreprise, var med til at starte sidstnævnte Selskabs Bug-

serafdeling. 1928 Skibsfører i S/S »Pluto«, 1934 Styrmand i S/S »Johanne Justesen«, derefter i engelsk Rederi, »Möller Line Ltd.«, Shanghai; startede et Bugser- og Bjergningsselskab for dette Rederi. Købte 1937 i København S/S »Danmark« af Em. Z. Svitzers Bjergnings-Entreprise og sejlede den til Shanghai, hvor den omdøbtes til »Minnie Möller«. Har under den nuværende Krig arbejdet med den som Kabeldamper for Store Nordiske Telegraf-Selskab paa Wangpoo- og Yangtsefloden; p. t. Senior-Captain og Leder af Bugser-, Bjergning- og Isbryderafdelingen i Möller Line Ltd.

Adr.: S/S »Minnie Möller«, Möller Line Ltd., Shanghai.

JOHANSEN, Jens Axel, f. 22. Marts 1900 paa Frederiksberg. Søn af Skibsbygmester Ludvig Johansen; g. 1928 m. Marie Hansen. Til Søs 1915 med Sk. »Uranus«, derefter andre Skibe. Paa Navigationsskole 1923, Styrmands- og Skibsførereksamen 1924, ansat som Styrmand 1924 i Rederiet C. K. Hansens S/S »Brattingsborg«; p. t. 1. Styrmand i S/S »Nordborg«.

Adr.: Strandvejen, Marstal.

JOHANSEN, Knud Peter, f. 27. Dec. 1892 i Marstal. Søn af Møller H. R. Hansen, Marstal. Til Søs 1906 med Sk. »Noah«, senere 3 m. Sk. »Hans«, M/Sk. »Alfa«, 4 m. Sk. »Helga«, 3 m. Sk. »Nathalie«. Paa Navigationsskole i Marstal 1912, Styr-



mandseksamen 1. og 2. Del 1913; ansat som Styrmand 1914 i H. C. Christensens forskellige Skibe; nuværende Skib M/S »Bygholm« som Styrmand. Forliste med 3 m. Sk. »Ærø« i Atlanterhavet.

Adr.: Møllevejen, Marstal.

JOHANSEN, Niels Anders, f. 22. Sep. 1886 i



Faaborg. Søn af Fisker H. Johansen og Hustru Ane Marie, f. Nielsen; g. 1913 m. Anna, f. Frederiksen. Til Søs 1902 med Sk. »Najaden«, derefter danske og udenlandske Sejlskibe. Paa Navigationsskole i Svendborg

1913, Styrmandseksamen 1. og 2. Del 1914. Ansat som 3. Styrmand 1915 i Ø. K.s S/S »Transvaal«, 1915 2. Styrmand i samme Skib. 1920 1. Styrmand i S/S »Kina«, senere i andre af Selskabets Skibe. Fra 1928 ansat i Københavns Frihavns A/S.

Adr.: Limfjordsvej 50, København F.

JOHANSEN, Niels Christian, f. 16. Okt. 1880



i Stubbekøbing. Søn af Arbejdsmand M. Johansen og Hustru Christine, f. Lund; g. 1900 m. Olga, f. Mortensen. Til Søs 1896 m. S/S »Alexander Shukoff« af Dansk-Russisk D/S, derefter forskellige danske, norske og

engelske Sejlskibe. Paa Navigationsskole paa Bogø 1906, Styrmandseksamen 1. og 2. Del 1907; ansat som Styrmand s. A. i 3 m. Sk. »Ansgar« af Rønne, 1908 i Den Kgl. Grønlandske Handel i forskellige Sejlskibe, bl. a. som 1. Styrmand i Bk. »Thorvaldsen«, til 1914. Skibsfører 1920 i forskellige Bugserbaade og Bjergningsdampere, derefter S/S »Union« og S/S »Neva«. 1927—33 ansat hos B. & W. Sommeren 1934 og 35 Fører i M/F »Asa-Thor«, p. t. Fører i M/S »Falster« af Nykøbing F.

Adr.: Gl. Kalkbrænderivej 8, 4., Kbhvn. Ø.

JOHANSEN, Niels Peter, f. 12. Juli 1872 i Odense. Søn af Billedhugger Niels Johansen og Hustru Karen Elisabeth Marie, f. Pedersen; g. 1898 m. Anna Caroline, f. Mortensen. Til Søs, sejlet med forskellige Skibe, Styrmandseksamen 1894, ansat som Styrmand 1908, 1911 Fyrmeister ved Hammer Odde Fyr, 1919 ved Svaneke Fyr. 1895 Reserveløjtnant, Revisor i Svaneke.

JOHANSEN, Niels Sigurd, f. 12. April 1901 i



Kundby; g. 1932 m. Emma Nicoline Elisabeth, f. Jensen. Til Søs 1915 med forskellige Sejlskibe, 1921 som Matros med Danaekspeditionen. Paa Navigationsskole i København 1923, Styrmandseksamen

1924, Skibsførereksamen 1932; ansat som Styrmand 1927 i J. Lauritzens Rederi, 1929 i Ø. K., senere D/S »Orient«. 1933 1. Styrmand i S/S »Harriet«, senere S/S »Neptun«; p. t. S/S »Stella«.

Adr.: Bille Brahesvej 6, København F.

JOHANSEN, O. A. Til Søs med forskellige Skibe. Styrmands- og Skibsførereksamen. Ansat som Styrmand i D/S paa Bornholm af 1866.

Adr.: Storegade 95 B, Rønne.

JOHANSEN, P. Til Søs med forskellige Skibe. Styrmands- og Skibsførereksamen. Sejlet som Styrmand og Skibsfører.

Adr.: Ole Suhrsgade 14, København K.

JOHANSEN, P. K. Til Søs med forskellige Skibe. Styrmandseksamen 1. og 2. Del. Sejlet som

Styrmand og Skibsfører i D/S »Torm«, p. t. Fører af S/S »Alice«.

Adr.: Møllevejen, Marstal.

JOHANSEN, Peder Andreas, f. 11. Okt. 1883



i Nordby, Fanø. Søn af Skræddermester Joh. Johansen; g. 1915 m. Johanne Kirstine, f. Hansen, Skaarupør. Til Søs 1901 med Bg. »Medor« af Fanø, senere med andre Sejlskibe. Paa Navigationskole paa Fanø

1907, Styrmandseksamen 1. og 2. Del s. A., 1908 ansat i D/S »Vesterhavet« som Styrmand i forskellige Skibe, 1915 Skibsfører af S/S »Nexos«; p. t. S/S »Else« af Esbjerg. Sænket i Nordsøen 1917 med S/S »Helga« af Esbjerg af tysk Undervandsbaad.

Adr.: Strandhuse 41, Svendborg.

JOHANSEN, Rasmus, f. 5. Sep. 1879 i Magle-



by, Langeland. Søn af Husmand Hans Peter Johansen; g. 1908 m. Mathine Kristine, f. Feigh. Til Søs 1897 med J. »Anna«, senere med 3 m. Sk. »Dannebrog« af Troense og Sk. »Hans« af Marstal. Sejlede 1898—

1901 med norske Barkskibe. Paa Navigationskole 1902, Styrmandseksamen 1903; s. A. Styrmand i Hans Kristensens Rederi i Sk. »Gemma«, derefter 3 m. Sk. »Hosanna« og Skbg. »Dorothea«. Senere Styrmand i S/S »Angelika Mærsk« og siden i andre Dampskibe. 1929 Skibsfører i 3 m. Sk. »Natalia«. Gik i Land 1936. Forliste med 3 m. Sk. »Karla« paa Kysten af Australien.

Adr.: Søby, Ærø.

JOHANSEN, Peter Hermann, f. 17. Feb. 1903 paa Frederiksberg. Søn af Skibsbygmester C. L. Johansen og Hustru Hansine, f. Kromann; g. 1928 m. Marie, f. Jørgensen. Til Søs 1918 med Sk. »Christiane« af Marstal, senere andre danske Sejlskibe og en Damper. Paa Navigations-skole i Marstal 1923, Styrmandseksamen 1924, Skibsførereksamen 1925; Styrmand s. A. i Sk. »Astræa«, 1926 ansat i C. K. Hansens Rederi som 3. Styrmand i S/S »Uranienborg«, senere S/S »Skanderborg«, p. t. 2. Styrmand i S/S »Ellensborg«.

Adr.: Ommelvej, Marstal.

JOHANNSEN, Sofus, f. 9. Aug. 1876 i Svendborg. Søn af Styrmand Johannsen, Faaborg; g. 1903 m. Anna Larsen, Faaborg. Til Søs 1890 m Sk. »Samsø« af Faaborg. Paa Navigationsskole i Svendborg 1902, Styrmandseksamen 1. og 2. Del s. A.; ansat som Styrmand 1903 i Sk. »Harriet« af Faaborg. Skibsfører 1919 i S/S »Skjoldnæs«; p. t. Havnefoged siden 1931.



Adr.: Faaborg.

JOHANSON, Bror Iver Johan, f. 5. April 1896. Til Søs med forskellige Skibe. Styrmands- og Skibsførereksamen. Reserveløjtnant 1917.

JOHANSSON, Peter Retz, f. 10. Juli 1896 i Sorø; g. 1922 m. Ella, f. Bergdahl. Til Søs 1911 med Skoleskibet »Viking«, derefter med andre Skibe. Paa Navigationsskole i København 1914, Styrmandseksamen 1. Del 1915, Skibsførereksamen 1917; ansat som Styrmand 1917 i Rederiet Holm & Wonsild som 2. Styrmand i S/S »Clara«. 1919 ansat i D.S.B. ved Helsingør-Overfarten. Reserveløjtnant 1918.

Adr.: Lindegaarden, Helsingør.

JOHNSEN, Einer Vilhelm, f. 26. April 1895 i Frederikssund. Søn af Fyrmester J. Johnsen, Hirtshals; g. 1920 m. Maren, f. Jensen, Svendborg. Til Søs 1910 m. Skoleskibet »Georg Stage«, derefter 3 m. Sk. »Kiana«, norsk Bk. »Thorsdal«, tysk Fsb.



»Herzogin Charlotte« og forskellige andre udenlandske Sejlskibe. Paa Navigationsskole i Svendborg 1917, Styrmandseksamen s. A., Skibsførereksamen 1918; derefter ansat som Styrmand i D/S »Atalanta« i S/S »Sierra Morena«, senere i Rederiet »Dana«, derefter i D. F. K. i S/S »Dania«, p. t. 1. Styrmand i S/S »Hafnia«. Til Orlogs 1919—20 ved Undervandsbaadsstationen, senere som Radiotelegrafist i Undervandsbaaden »Neptun«. Radiotillægseksamen 1920.

Adr.: Koktvedvej 2, Svendborg.

JOHNSEN, Paul Michael, f. 29. Aug. 1908 i Aarhus. Søn af Postbud J. A. Johnsen. Til Søs 1925 med svenske Sejlskibe. Paa Navigationsskole i København 1934, Styrmands-, Skibsfører- og Radioeksamen 1935—36; ansat som Styrmand 1935 i Rederiet A. P. Møller i M/S »Leise Mærsk«; nuværende Skib M/T »Henning Mærsk« som 3. Styrmand. Aftjent Værnepligt paa Inspektionsskibet »Hvidbjørnen«.



Adr.: Skt. Annegade 51, Aarhus.

JOHNSEN, Søren, f. 27. Nov. 1901 i Oksby. Til Søs med forskellige Skibe. Styrmands- og Skibsførereksamen. Ansat som Styrmand i

D.F.D.S., bl. a. paa S/S »Sigrun«, p. t. S/S »Algarve«.

Adr.: Viborggade 19, København Ø.

JONSEN, Axel, f. 29. Juli 1881 i Egeløv, Falster; g. 1907 m. Kirsten Rasmussen, Bogø. Styrmandseksamen; 1911 ansat i Toldvæsenet; 1931 Overtoldvagtmester i København. 1925 Medlem af Eksamenkommissionen, 1919—31 i Redaktionen af Toldbetjentenes Blad.

Adr.: Livjærgade 22, København Ø.

JONSEN, Daniel Jacob Frederik, f. 1. Okt. 1897 i Thorshavn, Færøerne. Til Søs med Fkt. fra Færøerne, senere andre Sejl- og Dampskibe. Paa Navigationsskole paa Bogø 1925, Styrmandseksamen 1926, ansat som Styrmand i D/S »Pacific«s forskellige Skibe, bl. a. S/S »London«, S/S »Stockholm«, p. t. S/S »Prins Knud«.

Adr.: Egilsgade 58, København S.

JONSSON, Bjarne, f. 3. Juni 1889 i Reykjavik. Søn af Lods, Tolder Jonsson, Reykjavik; g. 1914 m. Haldora, f. Svendsdottir. Til Søs 1917 m. S/S »Olaf«, S/S »Ingolf«, S/S »Ceres« og andre Sejl- og Dampskibe. Paa Navigationsskole i Reykjavik 1913, Styrmandseksamen 1. og 2. Del 1914. Ansat som Styrmand s. A. i Eimskipafjælag Islands's S/S »Serling«, S/S »Sølvfoss«; p. t. 1. Styrmand paa S/S »Gullfoss«. Torpederet med S/S »Ceres« i Atlanterhavet 1917.

Adr.: Reykjavik, Island.

JORDAHN, Peter Marius, f. 10. Juli 1880 i Odense. Søn af Havnefoged Lars Chr. Jordahn og Hustru Vibeke Dorothea, f. Petersen; g. 1906 med Marie Margrethe, f. Gottlob. Til Søs, sejlede med forskellige Skibe, Styrmandseksamen 1. og 2. Del, indtraadt i Toldvæsenet 1906, Toldvagtmester 1931.

Adr.: Odense.

JORDAN, John Hans Henrik, f. 16. Marts 1914 i København. Søn af A. C. Jordan. Til Søs 1929 med Skoleskibet »Georg Stage«, derefter med M/S »Irland«, S/S »Nordstjernen«, S/S »Birgit« o. a. Paa Navigationsskole i København 1936, Styrmandseksamen 1938.

Adr.: Wildersgade 68, København S.

JORDT, Christian, f. 29. Sep. 1891 i Kattry paa Als. Søn af Skibsfører N. J. Jordt og Hustru Sofie Margr., f. Iversen; g. 1923 m. Mette Cathrine, f. Blom. Til Søs 1906 med Sk. »Margrethe« af Faaborg, derefter danske og tyske Sejlskibe. Paa



Navigationsskole i Flensborg 1912, Styrmandseksamen 1913, Skibsførereksamen paa Navigationsskolen i Svendborg 1922. Ansat som Styrmand 1914 i Horns Rederi, Slesvig. 1920 3. Styrmand i C. K. Hansens Rederi i S/S »Dansborg«, 1922 2. Styrmand i S/S »Lilleborg«, 1926 1. Styrmand i S/S »Taarnborg«. Senere ansat som fung. Skibsfører i S/S »Flynderborg«, p. t. samme Skib. Deltaget i Verdenskrigen fra 1914—16.

Adr.: Strandvej 21 A, Sønderborg.

JORDT, Iver Jørgen, f. 25. April 1879 i Kattry, Sønderborg Amt. Søn af Nis Jørgen Jordt; g. 1905 m. Johanna Frederike Sophie Kaluza. Til Søs 1894 med Sk. »Margrethe« af Faaborg. Paa Navigationsskole i Flensborg 1900, Styrmandseksamen 1901, Skibs-



førereksamen 1904; ansat som Styrmand 1902

i D/S af 1869 Flensborg, 1905 i Rederiet Horn A/S, Lübeck; Skibsfører 1912 i Rederiet Horn A/S, S/S »Euphemia«. Blev efter Verdenskrigens Afslutning ansat som Fører i Jens Petersens Rederi, Haderslev. Derefter 1923 i D/S »Progress« som Fører af S/S »Cito«; p. t. Fører af S/S »Hans Broge« i sidstnævnte Selskab.

Adr.: Helved pr. Fynshavn, Als, Sønderjylland.

JORDT, J. V., f. 14. April 1906. Til Søs med forskellige Skibe. Styrmands- og Skibsførereksamen. Ansat som Styrmand i A. P. Møllers Rederi, p. t. S/S »Hans Mærsk«.

Adr.: Birkeallé 7, Sønderborg.

JUEL-HANSEN, E., f. 18. Juli 1864. Til Søs med forskellige Skibe. Styrmandseksamen 1. og 2. Del. Sejlede som Styrmand og Skibsfører i Ø. K. og Orient. I Land 1927. Ansat ved Navigatørernes Bibliotek i København.

Adr.: »Shelter«, Anemonevej 56, Gentofte.

JUEL PEDERSEN, P. Viggo, f. 22. Okt. 1897 i



Ringsted. Søn af Fiskehandler F. Pedersen; g. 1928 m. Telefonistinde Henny, f. Øberg, Næstved. Til Søs 1911 med forskellige danske Sejlskibe og senere Dampskibe fra D. F. D. S. Paa Navigationskole i Kø-

benhavn 1921, Styrmandseksamen 1922, Skibsførereksamen 1923. Ansat i Rederiet A. P. Møller s. A., først som 3. Styrmand i S/S »Elisabeth Mærsk«, derefter som 2. Styrmand i S/S »Arnold Mærsk«, 1. Styrmand i S/S »Caroline

Mærsk« o. a. 1935 Fører af S/S »Lexa Mærsk«. Nuværende Skib: 1. Styrmand i M/T »Eleonora Mærsk«. 1917 aftjent Værnepligt, 1922—23 Radiotelegrafist. 1918 torpederet i Atlanterhavet.

Adr.: Hvedevænget 69, Næstved.

JUNGEMANN, Carl Peter Thorvald, f. 6. Aug.



1868 i Rønne. Søn af Fajancer J. P. Jungemann og Hustru Ane, f. Andersen; g. 1898 m. Ingeborg Sofie, f. Larsen. Til Søs 1889 med Bk. »Cires« af Rønne og senere med danske Sejlskibe samt et norsk og

et svensk Skib. Paa Navigationskole i Rønne 1895, Styrmandseksamen 1. og 2. Del 1896; Styrmand 1897 i Fyrvæsenet, 1902 ansat i D. S. F. som Styrmand i forskellige Skibe, 1915 Fører af S/S »Toto«, senere Fører af andre af Sukkerfabrikkernes Skibe, til Oktober 1933.

Adr.: Amagerbrogade 76, København S.

JUNKER, Jørgen Boisen, f. 6. Marts 1879 i



Rødning, Sønderjylland. Søn af Skræddermester Mathias Junker og Hustru Inger, f. Boisen; g. 1911 m. Laura Valentin, f. Andersen. Til Søs 1896 med Skoleskibet »Georg Stage«. Paa Navigationskole paa Fano

1904, Styrmandseksamen 1. og 2. Del 1905. Ansat som Styrmand 1906 i D. F. D. S. i forskellige Skibe. 1916 1. Styrmand i Skoleskibet »Georg Stage«, fra 1918 Skibsfører i Skoleskibet »Georg Stage«.

Adr.: Rodosvej 16, København S.

JUSJONG, W. D., f. 27. Dec. 1898. Til Søs med forskellige Skibe. Styrmands- og Skibsfører-eksamen. Ansat som Styrmand i Ø. K.s forskellige Skibe, p. t. M/S »Jutlandia«.

Adr.: Hattensens Allé 26, København F.

JUST, Sigfred, f. 23. Sep. 1902 i Gammelby pr. Esbjerg. Søn af Th.



Just; g. 1930 m. Karoline Petersen. Til Søs 1917 med Gl. »Freja«, senere flere andre danske Skibe. Paa Navigationsskole paa Fanø 1925, Styrmands- og Skibsførereksamen 1927; ansat som

Styrmand 1928 i Rederiet J. Lauritzen i S/S »Randi«, senere flere Skibe i samme Rederi; p. t. S/S »Gerda«.

Adr.: Danmarksgade 25, Esbjerg.

JUUL, Chr., f. 6. Februar 1888. Til Søs med forskellige Skibe. Styrmandseksamen 1. og 2. Del. Sejlet i forskellige af D.F.D.S.s Skibe som Styrmand.

Adr.: Halfdangsgade 41, København S.

JUUL, Christian, f. 31. Okt. 1897 i Grenaa.



Søn af Smedemester Juul, Grenaa; g. 1924 m. Karen Johanne Jensen. Til Søs 1914 med Skoleskibet »Georg Stage«. Paa Navigationsskole i Svendborg 1920, Styrmandseksamen 1921, Skibsførereksamen 1922; ansat som Styrmand 1923 i C. K. Hansens Re-

deri, 1928 Skibsfører i Rederiet C. Clausen, Haderslev, p. t. Lods i Grenaa.

deri, 1928 Skibsfører i Rederiet C. Clausen, Haderslev, p. t. Lods i Grenaa.

Adr.: Lodsstationen, Grenaa.

JUUL JENSEN, Christian, f. 29. Jan. 1900 i København. Søn af Formand P. F. Jensen og Hustru Margrethe, f. Christensen; g. 1924 m. Anna, f. Olsen. Til Søs 1914 med S/S »O. B. Suhr« af D. F. D. S., derefter S/S »United States« og norske Sejlskibe i 4 Aar. Paa Navigationsskole i København 1921, Styrmandseksamen 1924; ansat som 3. Styrmand s. A. i D. F. D. S. i S/S »Tomsk«, 1926 overflyttet til Bugserbaad »Læsø«, senere »Sejrø«, 1927 Fører i Bugserbaaden »Hjælperen«, 1928 Styrmand i Bugserbaaden »Anholt«, Esbjerg, 1937 i Bugserbaaden »Fenris«, Esbjerg.

Adr.: Nørregade 63, Esbjerg.

JÜRGENSEN, B. Kristjan, f. 5. Maj 1875 i



Gennerup. Søn af Gaardejer Joh. Jürgensen; g. 1902 m. Engeline, f. Rømer. Til Søs 1889 i Marinens Tjeneste, senere med forskellige danske og tyske Sejl- og Dampskibe. Paa Navigationsskole i Rønne 1895, Styr-

mandseksamen 1. og 2. Del 1896. Styrmand 1899 i Bg. »Bornholm« af Rønne, senere i andre Sejl- og Dampskibe, 1917 Eksamen i Philadelphia, derefter til 1920 i. Styrmand i Mimsen Line. 1924 Skibsfører i S/S »Kongsdal«. Gik i Land 1928 og blev Forretningsmand.

Adr.: Østergade 39, Rønne.

JÜRGENSEN, Georg Jacob Jens, f. 5. Marts 1890 i København. Søn af Walter Heinrich Jürgensen og Hustru Marie, f. Dahl. Sejlet med forskellige Skibe, Styrmandseksamen 1. og 2. Del, ansat som Overstyrmand 1927 i Fyrvæsenet. 1915 Reserveløjtnant.

JÜRGENSEN, Jens, f. 4. Jan. 1911 i Rødding. Søn af Arbejder Hans J. Jürgensen. Til Søs 1925 m. S/S »Dorothea«, Egersund. Paa Navigations-skole i Svendborg 1934, Styrmandseksamen 1936, Skibsførereksamen 1937; Styrmand s. A. i Marius Nielsen &



Søns Rederi i S/S »Marianne«, p. t. til Orlogs.

Adr.: Havbogade 78, Sønderborg.

JÆGERSØ, A., f. 28. Marts 1891. Til Søs med forskellige Skibe. Styrmandseksamen 1. og 2. Del. Sejlet som Styrmand og Skibsfører i A. P. Møllers Rederi, p. t. M/S »Gertrude Mærsk«.

Adr.: Jyderup St.

JØNSON, Niels Johannes, f. 14. Juni 1879 i



Maaløv. Søn af Arbejdsmand Johannes Jønson, Sverige; g. 1906. Til Søs 1894 med Skbg. »Hekla« af Nykøbing S., derefter danske og tyske Sejlskibe. Paa Navigations-skole i København 1900, Styrmandseksamen 1. og 2. Del 1901. Ansat som Styrmand 1904 i D. F. D. S. i forskellige Skibe. 1913 1. Styrmand i samme Selskab. 1933 Skibsfører i S/S »Falken«, p. t. Fører af S/S »Hebe«.

Adr.: Kirkehøj 19, København Hellerup.

JØRGENSEN. Til Søs med forskellige Skibe. Styrmands- og Skibsførereksamen. Sejlet som

Styrmand og Skibsfører i J. J. Petersens Rederi, Haderslev, p. t. Fører af S/S »Aarø«.

Adr.: Borrebyvej 1 A, Brønshøj.

JØRGENSEN, Aage Hjalmer Alexander, f. 12. Jan. 1894 i København. Søn af Toldassistent Jørgen Jørgensen. Til Søs 1909 som frivillig Lærling i Marinen i 7 Aar, senere med flere danske Sejlskibe. Paa Navigationsskole i København 1919, Styrmandseksamen s. A., Skibsførereksamen 1920; ansat som Styrmand s. A., først i Sejlskibe som 1. Styrmand, senere Rederiet C. K. Hansen som 3. og 2. Styrmand. Fra 1930—35 Styrmand i D/S »Torm«, fra 1935 2. Styrmand i D/S »Vendila«, p. t. S/S »Chr. J. Kampmann«.

Adr.: Strandboulevarden 111, København Ø.

JØRGENSEN, A., f. 18. Juli 1864. Til Søs med forskellige Skibe. Styrmandseksamen 1. og 2. Del. Sejlet som Styrmand og Skibsfører i forskellige Sejlskibe. Nu i Land.

Adr.: Nyhavn 9, København K.

JØRGENSEN, André, f. 9. Dec. 1897. Til Søs med forskellige Skibe. Styrmands- og Skibsførereksamen. Ansat som Styrmand i D/S Alfred Christensen, senere i D.F.K.Akts., p. t. S/S »Scotia«, samme Rederi.

Adr.: Vestgrønningen 15, Dragør.

JØRGENSEN, Andreas, f. 16. Feb. 1855 i Krik.



Søn af Veteran Jørgen Slavensky, DM; g. 1887 m. Maren, f. Klemmensen. Til Søs 1869 med J. »Haabet« af Thisted. Paa Navigations-skole i Aalborg 1876, Styrmandseksamen 1. og 2. Del s. A.; ansat som

Styrmand 1877 i Sejlskib af Rederiet Simoni, Aalborg, paa Brasilien, 1885 Skibsfører i Sk. »Sleipner«, senere Bk. »Elida« indtil 1890, derefter 3 m. Sk. »Elida« indtil 1894. Skibsfører i S/S »Swarland« af Konsul Abels Rederi til 1910. Fra 1910 Havnefoged i Thisted indtil 1924. Mangeaarigt Medlem af Søretten. Æresmedlem i Foreningen af Havnefogeder. Forliste med 3 m. Sk. »Elida« 1894 ud for Elbens Munding.

Adr.: Vestergade 70, Thisted.

JØRGENSEN, Anton Christian, f. 5. Dec. 1894 i Horsens. Søn af Købmand H. P. G. Jørgensen og Hustru Johanne, f. Nissen; g. 1928 m. Else, f. Jensen Gaard. Til Søs 1909 med 3 m. Sk. »Kiana« af Marstal, senere med danske, norske, finske og russiske Sejlskibe. Paa Navigationsskole paa Fanø 1917; Styrmands- og Skibsførereksamen 1918; Styrmand s. A. i Sejlskibe fra Rederiet »Lillebælt« i Strib. 1920 ansat i D. F. D. S. som 3. Styrmand i S/S »Primula«; 1924 2. Styrmand i S/S »Ekspres«; p. t. 1. Styrmand i S/S »Falken«.

Adr.: Rudolf Bergsgade 46, 1., Københ. Ø.

JØRGENSEN, Arenth Tranholm, f. 20. Feb.



1914 i Horsens. Søn af Rasmus Jørgensen; g. 1937 m. Erna Astrid Andersen. Til Søs 1931 med M/Sk. »Anna« af Rønne, senere andre Sejl- og Dampskibe. Paa Navigationsskole i København 1936, Styrmandseksamen 1937; ansat 1938 i Rederiet »Torm« paa S/S »Alice«.

Adr.: Hollænderdybet 1, 2., København S.

JØRGENSEN, Arno, f. 18. Feb. 1911 i Stenstrup. Søn af Skomagere F. Chr. Jørgensen,



Svendborg; g. 1936 m. Minna, f. Frederiksen, København. Til Søs 1927 med 3 m. Sk. »Marie« af Thurø, 3 m. Sk. »Noah«, 3 m. Sk. »Vera«, Gl. »Energi«, S/S »Eleonora Mærsk« og S/S »Cornelia Mærsk«.

Paa Navigationsskole i Svendborg 1933, Styrmandseksamen 1934, Skibsførereksamen 1935. Tillægseksamen i Radio 1935. Til Orlogs paa Reserveofficersskolen 1935—36. Fra 1936—37 ved Undervandsbaadsdivisionen. 1937 udnævnt til Søløjtnant af 1. Gr. Ansat paa Svendborg Navigationsskole som Lærer. Har faaet Kikkert med Inskription som Anerkendelse for Flid og Dygtighed fra Svendborg Navigationsskole.

Adr.: Vindeby, Taasinge.

JØRGENSEN, Axel Ingemann, f. 2. Juli 1887



paa Thurø. Søn af Skibsbygmester og Skibsreder J. Ph. Jørgensen, Thurø; g. 1912 m. Elisa, f. Bom, Datter af Skibsreder Bom. Til Søs 1901 med Skbg. »Hanne«, derefter 3 m. Sk. »Erhardt«, 3 m. Sk. »Heim-

dal«, 3 m. Sk. »Iris« og 3 m. Sk. »Brødrene«. Paa Navigationsskole i Svendborg 1906, Styrmandseksamen 1. og 2. Del 1907; ansat som Styrmand 1908 i Sk. »Emanuel« af Thurø, 1910, 23 Aar gammel, Skibsfører i Skbg. »Jørgen Larsen«, derefter Styrmand i A. P. Møllers Rederi indtil 1914, derefter Medreder og Fører i S/S »Peder Bom«, senere Fører i Rederiet Suenson & Jespersen i forskellige Skibe. 1926 Fører i T. C. Christensens Rederi. Gik i Land 1928. Startede 1930 D/S »Rederiet Bom«, samtidig Reder for M/Sk. »Johanne«. Stifter af og For-

mand for Thurø Vandværk. I Bestyrelsen for Thurø Sømandsforening, Dansk Sejlskibs-Rederiforening, Svendborg Tøjassurance og Svendborg Søassurance. Formand for Svendborg Sejlsklub.

Adr.: Villa »Roca«, Thurø pr. Svendborg.

JØRGENSEN BANKE, Søren, f. 2. Marts 1873 i Bøjden, Faaborg.



Søn af Fisker Jørgen Jensen Banke; g. 1896 m. Mette Hansine, f. Andersen. Til Søs 1887 med J. »To Venner«; senere 2 Aar i Krydstoldvæsenet, Faaborg Sk. »Valdemar Sejrs« og Bk.

»Havila« af Fanø. Paa Navigationsskole i Nordby, Fanø, 1892, Styrmandseksamen 1. og 2. Del 1892; ansat som Styrmand 1895 i Sk. »Carl« af Marstal, fik 1898 Ansættelse i Krydstoldvæsenet; p. t. Overtoldbetjent af 1. Grad i Nordby, Fanø. I Nordby Sogneraad i 8 Aar. DM.

Adr.: Nordby, Fanø.

JØRGENSEN, Carl Emil, f. 17. Marts 1879 i Rudkøbing. Søn af Skibsfører J. C. Jørgensen og Hustru Hansine Vilhelmine, f. Steen. Til Søs 1893 med Gl. »Langeland« af Rudkøbing, senere med andre danske Sejlskibe. Paa Navigationsskole i Marstal 1900. Styrmandseksamen s. A. Styrmand 1901 i Gl. »Albertine« af Marstal, derefter 3 m. Sk. »Dana« af Marstal, Sk. »Ane Christine« af Svendborg. Skibsfører 1908 af Sk. »Mette« af Marstal. 1920—35 Fører af eget Skib M/Sk. »Langeland« af Rudkøbing, p. t. Styrmand i S/S »Maagen«.

Adr.: Studsbøl Allé 64, Taarnby pr. Kastrup.

JØRGENSEN, Carl W., f. 8. Aug. 1895. Til Søs med forskellige Skibe. Styrmands- og Skibs-

førereksamen. Sejlet som Styrmand og Skibsfører i D/S »Vesterhavet«, bl. a. S/S »Bodil« o. a.; p. t. Styrmand i S/S »Helene«.

Adr.: Albrechtsvej 2, Svendborg.

JØRGENSEN, Christen, f. 8. Marts 1881 i Ommel. Søn af Skibsfører Hans Jørgensen; g. 1908 m. Cecilie Rasmussen, Ommel. Til Søs 1895 med Gl. »Haabet« af Ommel, derefter Sk. »Henry«, 3 m. Sk. »Johanne«, 3 m. Sk. »Tekla« og tysk Bk. »Liesbeth« af Hamborg. Paa Navigationsskole i Marstal 1901, Styrmandseksamen 1. og 2. Del 1902; ansat som Styrmand 1904 i 3 m. Sk. »Rolf«, senere 3 m. Sk. »Johanne«, 3 m. Sk. »Norma« af Marstal. Skibsfører 1908 i 3 m. Sk. »Kirstine Jensen« senere 3 m. M/Sk. »Frida«, Bk. »Sivah« o. a. Gik i Land 1931 og blev Gaardejer i Ommel. 1937 Havnefoged. Torpederet 1916 nord for Skotland med 3 m. Sk. »Emanuel« af Ærøskøbing.

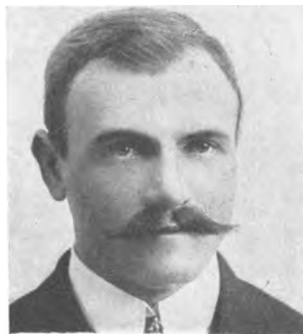

Adr.: Ommel pr. Marstal.

JØRGENSEN, Christen Carlsen, f. 10. Aug. 1863 i Marstal. Søn af Skibsfører Erik Hansen Jørgensen; g. 1896 m. Friederike Johanna, f. Rudback, 2. Gang 1915 m. Ellen Marie, f. Carlsen. Til Søs 1878 med Sk. »Elisabeth« af Marstal, derefter andre Skibe. Paa Navigationsskole i Marstal 1883, Styrmandseksamen 1. Del s. A., 2. Del 1884. Ansat som Styrmand 1887 i Skbg. »Kiana« af Marstal. Løst Skibsførerborgerbrev 1889, Attest som



Dampskibsfører 1892. S. A. Skibsfører i S/S »Ceres« af Alfred Christensens Rederi, derefter Styrmand i forskellige af samme Rederis Skibe. 1901 i S/S »Vera« af København, senere i S/S »Angantyr« af Rederiet Holm & Wonsild, 1917 Fører af S/S »Josey« i samme Rederi. Gik i Land 1919 paa Grund af Invaliditet efter Torpedering 1917 med S/S »Angantyr«.

Adr.: Australiensvej 31, København Ø.

JØRGENSEN, Christian Jannsen, f. 7. Feb. 1909 i Dynt (Sønderjylland). Søn af Fru Christine Jørgensen. Til Søs 1927 med M/S »Danmark«, Bk. »Susanne« af Marstal, senere M/S »Java«. Paa Navigationsskole i Svendborg 1932, Styrmandseksamen



1934, Skibsførereksamen 1935; ansat som Styrmand 1935 i Det Østasiatiske Kompagnis M/S »Danmark«, senere M/S »Amerika«; p. t. M/S »Danmark«. Aftjente Værnepligt 1932 ombord paa Inspektionsskibet »Hvidbjørnen« paa Island.

Adr.: Kastanieallé 33, Sønderborg.

JØRGENSEN, David Andreas, f. 23. Maj 1884 i Svaneke. Søn af Skibsfører Jørgensen; g. 1909 m. Jonna Margrethe, f. Sassersen, Skt. Ibs Sogn. Til Søs 1898 med Bk. »Jørgensen« af Rønne, senere med danske og norske Sejlskibe paa Langfart. Paa Na-



avigationsskole i Rønne 1904, Styrmandseksamen 1. og 2. Del 1906. 1907 ansat som Styrmand i Hecksher og Søns Rederi i S/S »Caledo-

nia«, 1911 som 1. Styrmand i D/S paa Bornholm af 1866. Fra 1921 ansat som Forvalter i Rønne i sidstnævnte Selskab.

Adr.: Kapelvej 12, Rønne.

JØRGENSEN, Edvard Hans, f. 25. Aug. 1878 i København. Søn af Hestehandler C. Jørgensen og Hustru Christine, f. Thomsen; g. 1914 m. Anna Elisabeth, f. Arntz. Til Søs 1893 m. Skoleskibet »Georg Stage«, derefter forskellige danske og udenlandske Sejlski-



be paa Nord- og Østersøfart og til Australien og New Zealand. Paa Navigationsskole i København 1904, Styrmandseksamen 1. og 2. Del 1905; ansat som Styrmand 1906 i Rederiet L. H. Carl, senere i D/S »Viking«. 1909 Styrmand i Ø. K. i forskellige Skibe, 1916 Skibsfører i samme Selskab, M/S »Maracaibo«, senere i andre af Kompagniets Skibe, bl. a. 4 Aar paa Amerika-farten, Baltic-Amerikalinien, sidste Skib i Ø. K. M/S »Asia«; p. t. Fører af M/S »Arctic« af A/S Grønlandsk Havfiskeriselskab »Nordlyset«. Engelsk 2. Styrmandseksamen paa New Zealand 1903, Reservekadet 1906. Sænket 1917 i Nord-søen med M/S »Maracaibo«.

Adr.: Strandboulevard 9, 1., København Ø.

JØRGENSEN, Einar Peder, f. 29. Aug. 1884 paa Thurø. Søn af Skibsfører H. E. Jørgensen, Thurø; g. 1911 m. Signe, f. Nielsen, Thurø. Til Søs 1899 med 3 m. Sk. »Brødrene«, senere 3 m. Sk. »Lindhardt«, 3 m. Sk. »Iris« og andre. Paa Navigationsskole i



Svendborg 1906. Styrmandseksamen 1. og 2. Del 1907. Styrmand 1909 i Sk. »Rotha«, derefter i 3 m. Sk. »Brødrene«, 4 m. M/Sk. »Morten Jensen« og 3 m. Sk. »Dana«. Skibsfører 1912 i Sk. »Jens«, 4 m. M/Sk. »Phoenix«, M/Sk. »N. J. Nielsen«. Gik i Land 1920 og har siden drevet Postruten Thurø-Svendborg med Damper. 1933 Rutebilindehaver paa Ruten Thurø-Svendborg. Til Orlogs med Torpedobaaden »Støren« 1903. Forliste med 3 m. Sk. »Dana« 1910 i den svenske Skærgaard. Forlist med Sk. »Jens« i Aalbækbugten 1914. Bestyrelsesmedlem i Thurø Sparekasse. Formand for Thurø Jagtforening. Bestyrelsesmedlem i Thurø Marineforening.

Adr.: Thurø.

JØRGENSEN, Erhardt, f. 18. Jan. 1892. Til Søs 1906 med forskellige Skibe. Paa Navigations-skole i Svendborg 1916, Styrmandseksamen 1917; ansat som Styrmand i Ø. K. i 4 m. M/Sk. »Dana«, senere i Em. Z. Svitser, 1936 ansat som Styrmand i S. F. D. S. i Langelandsfærgen.

Adr.: Det Sydfynske D/S, Svendborg.

JØRGENSEN, Erik Emil, f. 24. Juli 1889 paa



Thurø. Søn af Skibsfører H. E. Jørgensen og Hustru Grethe, f. Hansen; g. 1912 m. Poula Hansine, f. Poulsen. Til Søs 1903 med 3 m. Sk. »Brødrene«, derefter forskellige danske Sejlskibe. Paa Navigationsskole i

Svendborg 1910, Styrmandseksamen 1. og 2. Del 1911; ansat som Styrmands aspirant i D. F. D. S. 1912 i S/S »Tiber«, senere Styrmand i 3 m. Sk. »Erik«, 1915 Skibsfører i Skbg. »Jørgen Larsen« af Thurø, 1916 i 3 m. Sk. »Laurits« og Sk. »C. L. Rasmussen«, derefter i 3 m. Sk. »Ludvig«, 1925 Fører af M/S »Drogden« af København, 1929 Fører af M/S »Freja« af Thurø. Fra 1937

Fører af M/S »Inge« af Sejro. Torpederet 1917 med Sk. »Laurits«.

Adr.: Thurø pr. Svendborg.

JØRGENSEN, Georg, f. 13. Nov. 1870 paa Thurø. Søn af Skibsfører E. Jørgensen og Hustru Hansine; g. 1907 m. Anine, f. Felmann. Til Søs 1885 m. Sk. »Jørgen Larsen« af Thurø, senere med andre Sejlskibe. Paa Navigationsskole i Svendborg 1890, Styrmandseksamen 1. og 2. Del 1892; 1893 ansat som Styrmand i Sk. »Jørgen Larsen« af Thurø i 3 Aar, derefter i Sk. »Urania« af Faaborg, 3 m. Sk. »Norden« af Thurø o. a. Sejlskibe, 1914—16 2. Styrmand paa S/S »Havet«, Rederiet Strøyberg, Aalborg, derefter i Sejlskibe til 1930, bl. a. 3 m. Sk. »Venus« af Thurø, p. t. ansat paa Nordhavsværftet, København.

Adr.: Vingaardsgade 19, Aalborg.

JØRGENSEN, Georg Jørgen, f. 8. Dec. 1886 i



Thurø. Søn af Skibsfører Emil Jørgensen, Thurø; g. 1917 m. Petra, f. Jensen, Thurø. Til Søs 1901 m. 3 m. Sk. »Ebenezer«, 3 m. Sk. »Brødrene«, Sk. »Grethe«. Paa Navigationsskole i Svendborg 1906, Styrmandseksamen

1. og 2. Del 1907; ansat som Styrmand 1907 i 3 m. Sk. »Jens Larsen« af Thurø, 3 m. Sk. »Brødrene«. Skibsfører 1914 i Sk. »Mine«, 3 m. Sk. »Dana«, 3 m. Sk. »Kurt«, senere Styrmand i S/S »Peder Most«, S/S »Avance« og forskellige af A. P. Møllers Skibe; p. t. Styrmand i S/S »Rita Mærsk«. Til Orlogs med »Peder Skram«.

Adr.: Thurø By pr. Svendborg.

JØRGENSEN, H. A. Til Søs med forskellige Skibe. Styrmands- og Skibsførereksamen.

Adr.: Enø pr. Karrebæksminde.



JØRGENSEN, Gunner Emil, f. 27. Maj 1907 paa Thurø. Søn af Rebslager Jørgensen; g. 1932 m. Gudrun Eleonora, f. Frid. Til Søs 1921 med danske Sejlskibe. Paa Navigations-skole i Svendborg 1932, Styrmands- og Skibsførereksamen 1934; ansat som 2. Styrmand 1936 i J. Lauritzens S/S »Dagmar«; p. t. S/S »Gerda«. Aftjent Værnepligt i Marinen 1935.

Adr.: Drogdengade 16, 3., København S.

JØRGENSEN, H., f. 11. Jan. 1887 i Nordby,



Fanø. Søn af Skibsfører H. N. Jørgensen, Nordby; g. 1914 m. Kathrine Marie, f. Mathiesen. Til Søs 1901 med Bk. »Wilhelmine« af Fanø, senere med Bk. »Valparaiso« og Bk. »Prinsesse Marie«. Paa Navigations-

skole paa Fanø 1908, Styrmandseksamen 1. og 2. Del 1909; ansat som Styrmand s. A. i Kryolitselskabets S/S »Fox d. 2.«, senere med D/S »Vesterhavet«s forskellige Dampere. Blev i 1916 ansat ved Toldvæsenet og er nu Toldvagtimester i Aarhus. Formand for Aarhus Toldbetjentforening. Fik Fr. d. 8.s Mindemedalje 1912.

Adr.: Marstrandsgade 25, Aarhus.

JØRGENSEN, Hans Christian, f. 21. Juni 1897 i Ølstykke. Søn af Restauratør O. Jørgensen og Hustru Louise, f. Christiansen; g. 1925 m. Ester, f. Hansen. Til Søs 1912 med Sk. »Najaden« af Marstal, derefter Skoleskibet »Georg Stage« og forskellige norske Sejlskibe. Paa Navigationsskole i København 1917, Styrmands- og Skibsfører-

eksamen 1918. Ansat som Styrmand 1919 i Skbg. »Helen« af Nykøbing F. S. A. 2. Styrmand i S/S »Finlandia«, senere 2. Styrmand i Rederiet Marius Nielsen & Søn, bl. a. i S/S »Cito« og S/S »Skagerak«. Fra 1936 Skibsfører i S/S »Tempo« af D/S »Trio«.

Adr.: Griffenfeldts-gade 50, København N.

JØRGENSEN, Hans, f. 12. Okt. 1877 i Flem-



løse; g. 1913 m. Anna Kristine Christensen. Til Søs med forskellige Sejl- og Dampskibe. Tog Styrmands- og Skibsførereksamen; ansat som Styrmand i D. F. D. S.s forskellige Skibe, senere som Skibsfører, p. t. S/S

»Georgia«. Adr.: Cæciliavej 28, Kbhvn. Valby.

JØRGENSEN, Hans Boye, f. 21. Nov. 1865 i



Marstal. Søn af Skibsfører Hans Peter Jørgensen, Marstal; g. 1894 m. Marie, f. Petersen, Marstal. Til Søs 1879 med J. »Johanne Margrethe«, senere Sk. »Marie«, »Pouline«, »Dan«, 3 m. Sk. »Niels«,

Skbg. »Ane«, Sk. »Avance«, derefter til Orlogs med Panserskibet »Helgoland«. Paa Navigationsskole i Marstal 1888. Styrmandseksamen 1. og 2. Del 1889, Styrmand s. A., 1889 i Sk. »Concordia« af Marstal, senere Skbg. »Bertel« og 3 m. Sk. »Familien«, Skibsfører 1893 i Sk. »Poseidon«, senere Sk. »Faders Minde«, Skbg. »Sejerskransen«, 3 m. Sk. »Ansgar«, M/Sk. »Alfa« og M/Sk. »Caroline«. Gik i Land 1934. Ikke torpederet under Krigen. Optog 1915 Besætningen

fra en engelsk Trawler i Atlanterhavet. Modtog som Belønning en Sølvpokal af den engelske Regering. Sejlet i 55 Aar uden Forlis.

Adr.: Buegade 15, Marstal.

JØRGENSEN, Hans Christian, f. 20. Sep. 1895



i Bandholm. Søn af Skibsfører Jørgensen; g. 1925 m. Valborg Nielsen. Til Søs 1910 med Gl. »Hjemmet«, senere med andre danske Sejlskibe. Paa Navigationsskole paa Bogø 1917, Styrmandseksamen

1918, Skibsførereksamen 1919; s. A. ansat som Styrmand i Dansk-Russisk D/S i S/S »Helmer Mørch«, senere Styrmand i D. F. D. S., fra 1925 Styrmand i De danske Sukkerfabrikker, p. t. i S/S »Erik«.

Adr.: Ingolfs Allé 4, København S.

JØRGENSEN, Hans Peter, f. 18. Febr. 1894 i



Marstal. Søn af Skibsfører Hans Børge Jørgensen, Marstal; g. 1920 m. Sophie, f. Rasmussen. Til Søs 1910 med 3 m. Sk. »Ansgar«, senere 3 m. Sk. »Jørgen Olsen«. Paa Navigationsskole i Marstal 1915, Styr-

mands- og Skibsførereksamen 1916, Styrmand 1917 i 3 m. Sk. »Riise«. Til Orlogs m. Kanonbaad »Grønsund« 1915, senere Styrmand i H. C. Christensens D/S, Skibsfører 1932 i S/S »Energi«, p. t. S/S »Erindring« som Fører.

Adr.: Vinkelstræde, Marstal.

JØRGENSEN, Hans Peter Frank, f. 19. Aug.



1899 i Fredericia. Søn af Skipper Thorvald Jørgensen og Hustru Christine, f. Hansen; g. 1931 m. Meta, f. Thomsen-Kromann, Fanø. Til Søs 1913 som Elev i Marinen, derefter med Gl. »Karoline« af

Fredericia, 1920 norsk 4 m. Bk. »Støveren«. Paa Navigationsskole paa Fanø 1922, Styrmandseksamen 1923, Skibsførereksamen 1924; ansat som Styrmand s. A. i Rederiet Holm & Wonsild i S/S »Margit«, 1925 i D/S »Orient« i S/S »Parana«, derefter S/S »Indien« og M/S »Columbia«; p. t. M/S »Olympia«. Radioeksamen 1933.

Adr.: Nordby, Fanø.

JØRGENSEN, Hartvig Martinus, f. 13. Nov. 1899 i København. Til Søs med forskellige Skibe. Styrmands- og Skibsførereksamen. Ansat som Styrmand i D/S »Orient«, p. t. M/S »Olympia«.

Adr.: Grundtvigsvej 44, København F.

JØRGENSEN, Herlof Arnold, f. 15. Juni 1907



paa Thurø. Søn af Skibsfører J. Jørgensen; g. 1933 m. E. Sørensen, Thurø. Til Søs 1921 med forskellige Sejlskibe af Thurø. Paa Navigationsskole i Svendborg 1928, Styrmandseksamen

1929, Skibsførereksamen 1930; ansat som Styrmand s. A. i A. P. Møllers Rederi i M/S »Sally Mærsk«, senere

S/S »Kirsten Mærsk« og S/S »Hulda Mærsk«; p. t. M/S »Niel Mærsk«. Til Orlogs 1925 med Kongeskibet »Dannebrog«, Radioeksamen 1932.

Adr.: Mosestræde, Thurø.

JØRGENSEN, Hugo, f. 23. Juni 1912 i Stenstrup.



Søn af Skomager Fr. Chr. Jørgensen, Stenstrup; g. 1937 m. Carla, f. Storm Rasmussen, Svendborg. Til Søs 1930 med S/S »Petrolea«, Sk. »Noah«, 3 m. Sk. »Christian«, 3 m. Sk. »Noah«, S/S »København«, S/S »Oslo«.

Paa Navigationsskole i Svendborg 1936, Styrmandseksamen 1938; læser p. t. til Skibsførereksamen.

Adr.: Esthersvej 15, Svendborg.

JØRGENSEN, Jens, f. 26. Jan. 1874 i Nysted.



Søn af Skibsfører Jens Jørgensen, Nysted; g. 1896 m. Rasmine Juliane, f. Larsen. Til Søs 1888 med Sk. »Jørgen Ring« af Thurø, senere i Krydstoldvæsenet, Skbg. »Brockenhus Schack«, Sk. »Garibaldi«, Sk.

»Frederikke« og andre danske Sejlskibe. Paa Navigationsskole paa Bogø 1895, Styrmandseksamen 1. og 2. Del 1896. Styrmand s. A. i Sk. »Anc Kirstine« af Svendborg og i Holm og Wonsilds Rederi som 1. Styrmand i S/S »Erik« fra 1899—1906; Skibsfører 1906 i D/S H. Kirschners S/S »Stanton« og i S/S »Fulton«. Senere Styrmand i C. K. Hansens Rederi i S/S »Haraldsborg«; Fører af S/S »Tuborg« og S/S »Alfa«, 4 m. M/Sk. »Abdon« og M/S »Olaf« af Drag-

ør. I D. D. P. A., Styrmand og senere Fører af Selskabets Tanklægtter »Heimdal«; p. t. Fører af samme Skib. Forliste 1899 med S/S »Orion« ved New Foundland. Bombarderet 1918 med 4 m. M/Sk. i Halmstad Bugten.

Adr.: Strandvej 5, Nysted.

JØRGENSEN, Jens Helge, f. 24. Marts 1914 i København.



Søn af Skibsfører N. Jørgensen. Til Søs 1929 med S/S »Koldinghus« som Dæksdreng, senere med Den Kgl. Grønlandske Handels Skibe. Paa Navigationsskole i København 1934, Styrmands-

og Skibsførereksamen 1936. Aftjent Værnepligt i Marinen 1936—37. Søløjtnant af 2. Gr. i Reserven. Radioeksamen 1938.

Adr.: Strandboulevard 77 B., 4., Københ. Ø.

JØRGENSEN, Johannes, f. 1. Feb. 1881 paa Thurø.



Søn af Skibsfører Jens Jørgensen, Thurø; g. 1907 m. Anne Marie, f. Sørensen, Drøbak, Norge. Til Søs 1895 med Skbg. »Hanne«, senere med Skbg. »Fritz Emil« og 3 m. Sk. »Ane«. Paa Navigationsskole i

Svendborg 1899, Styrmandseksamen 1. og 2. Del 1900; ansat som Styrmand 1901 i Sk. »Christine«, 1902 til Orlogs med »Hekla« paa Island; sejlede derefter som Styrmand paa Skbg. »Hanne« og 3 m. Sk. »Ludvig«. Skibsfører 1905 i 3 m. Sk. »Ludvig«, senere Sk. »Mine« og 3 m. Sk. »Primula«, sidstnævnte Skib tillige som Medreder, derefter Fører af 3 m. Sk. »Else« og flere

andre danske Sejlskibe; p. t. Fører af S/S »Helene«. Sejlede under hele Krigen i Farezonen uden Torpedering.

Adr.: Thurø pr. Svendborg.

JØRGENSEN, John Michal, f. 27. Sep. 1888 i Rønne. Søn af Lods J. M. Jørgensen og Hustru. Til Søs 1902 med danske Sejlskibe. Paa Navigationsskole i Rønne 1908, Styrmandseksamen 1. og 2. Del s. A.; ansat som Styrmand 1909 i 5 m. Sk. »Ansgar« af Rønne, derefter Styrmand i D/S paa Bornholm af 1866 i 8 Aar, senere i Oversøisk Co. i 10 Aar, 1929 ansat i D. F. D. S., p. t. 1. Styrmand paa S/S »Delaware«.

Adr.: Erikavej 24, København Søborg.

JØRGENSEN, Julius Poul Ditlevsen, f. 9.



Marts 1885 i København. Søn af Speditør i D. F. D. S. J. Jørgensen og Hustru Anna, f. Henriksen. Til Søs 1900 med Sk. »Garibaldi« af Thurø, derefter forskellige danske, norske og tyske Sejlskibe. Paa

Navigationsskole i København 1908, Styrmandseksamen 1. og 2. Del 1909; s. A. paa Grønland med Knud Rasmussens Ekspedition, 1910 Styrmand i D. F. D. S. i S/S »Texas«, senere paa S/S »Island« og S/S »Egholm« o. a., sidste Skib S/S »Florida« 1929; gik derefter i Land og har siden været ansat i D. F. D. S.s Forhyrings-Afdeling. Sejlede med S/S »Island«, da Kongen 1921 besøgte Grønland.

Adr.: Griffenfeldtsgade 33, København N.

JØRGENSEN, Jørgen, f. 22. Feb. 1892 paa Dybbøl Mark. Søn af Gaardejer Peter Jørgensen og Hustru Anna Katrine, f. Kock; g. 1927

m. Kristine Margrethe, f. Torp, Nybøl, Aabenraa Amt. Paa Navigationsskole i Hamborg, Styrmandseksamen sammesteds; 1920 indtraadt i Toldvæsenet, 1931 Overtoldbetjent i København. Adr.: Lange Müllersgade 8.

JØRGENSEN, Jørgen, f. 19. Juli 1893 paa



Thurø. Søn af Kaptajn Niels Jørgensen; g. 1926 m. Laura Kirstine Jørgensen. Til Søs 1907 med 3 m. Sk. »Garibaldi«, derefter S/S »Snorri Sturluson«, S/S »Dagmar« o. a. Paa Navigationsskole i Svendborg 1915,

Styrmandseksamen 1916, Skibsførereksamen 1918; ansat som Styrmand 1916 i 3 m. Sk. »Garibaldi«, senere 3 m. Sk. »Zampa« og 3 m. Sk. »Katrine«, Skibsfører 1921 i 3 m. Sk. »Garibaldi« o. a.; p. t. 3 m. Sk. »Elin«. Til Orlogs 1918 med Krydseren »Valkyrien« og Kystforsvarsskibet »Olfert Fischer«. Oversejlet af Storebæltsfærge 1932 med 3 m. M/Sk. »Philip«. Reddet 2 svenske Søfolk i Kattegat 1935.

Adr.: Thurø pr. Svendborg.

JØRGENSEN, Jørgen, f. 14. Nov. 1866 i Nelle-



mose, Fyen. Søn af Træskomager Hans Jørgensen, Nellemose; g. 1896 m. Dorte, f. Johansen, Falster. Til Søs 1880 med S/S »Faaborg«, senere Skbg. »Danmark«, Sk. »Korea« m. fl. Paa Navigationsskole i

Svendborg 1893, Styrmandseksamen 1. og 2. Del 1894; ansat s. A. som Styrmand i D. F. D. S. S/S »Antwerpen«, senere forskellige andre af D.

F. D. S.s Skibe. 1914 Skibsfører i D. F. D. S.s S/S »Frejr«, sejlede efterhaanden som Fører af flere af D. F. D. S.s Baade indtil 1931. Gik i Land paa Grund af Alder 1931. Kolliderede med S/S »Douro« i Sundet 1928; reddede med S/S »Pensylvania« 1913 som 1. Styrmand 8 Mand af amerikansk Besætning ved Chesapeake Bay fra at drukne (14 Mand druknede), fik som Anerkendelse Kikkert og Guldur med Inskription af den amerikanske Præsident. Bjergede Lodsens paa Naskov Fjord 1908. Medlem af Sø- og Handelsretten 1931—37. Til Orlogs med Kongeskibet »Dannebrog« 1892.

Adr.: Hobrogade 10, København Ø.

JØRGENSEN, Jørgen, f. 24. Feb. 1862. Søn af Landmand Ole Jørgensen og Hustru Kirsten, f. Hansen; g. 1894 m. Betty Vilhelmine, f. Jensen. Til Søs 1877 m. Sk. »Odense« af Odense, derefter forskellige danske Sejlskibe. Paa Navigationsskole i Svendborg 1890, Styrmandseksamen 1891; ansat som Styrmandsaspirant s. A. i S/S »Tingvalla«, 1892 Styrmand i Sk. »Minerva« af Odense, 1893 Skibsfører i Passagerbaaden Odense—Fruens Bøge indtil 1894. 1895 ansat som Lods ved Odense Fjord Lodseri, 1919 Lodsformand indtil 1927.

Adr.: Kanalvej 94, Odense.

JØRGENSEN, Jørgen Albert Peter, f. 12. Feb. 1910 i Bregnet. Til Søs 1925 med forskellige danske Sejlskibe. Paa Navigationsskole i Svendborg 1931, Styrmandseksamen 1933, Skibsførereksamen 1934; ansat som Styrmand i Rederi A. P. Møllers S/S »Rita Mærsk«, 1938 i Rederi Albert Jensens S/S »Vitus Bering«.

Adr.: Islands Brygge 22, København S.

JØRGENSEN, Jørgen, f. 6. Aug. 1886 i Assens.



Søn af Skibsfører N. Jørgensen, Assens; g. 1911 m. Rigmor, f. Andersen. Til Søs 1900 med 2 m. Kv. »Nicoline« af Assens. Paa Navigationsskole i Svendborg 1910, Styrmandseksamen 1. og 2. Del 1910;

ansat som Styrmand 1911 i D. S. B., 1935 som Skibsfører af D/F »Dagmar«; p. t. D/F »Chr. IX« ved Korsøroverfarten. Soretsmedlem i Korsør fra 1932. Fører af Statsibryderen »Storrebjørn« under Isforhold fra 1938.

Adr.: Revvej 30, Korsør.

JØRGENSEN, Jørgen, f. 22. Marts 1868 i København. Søn af Lærer ved Døvstummeinstitutet Ole Jørgensen og Hustru Maren, f. Madsen; g. 1923 m. Katrine, f. Nielsen. Til Søs 1883 m. S/S »Rolf« af D/S »Danmark«, derefter danske og norske Sejlskibe. Paa



Navigationsskole i København 1891, Styrmandseksamen 1. og 2. Del 1892. Derefter ansat som Styrmand i D/S »Danmark« i S/S »Pan«, senere i S/S »Ansgar«. 1898 Styrmand i C. K. Hansens Rederi i forskellige Skibe. 1906 ansat som Skibsfører i samme Rederi i S/S »Brattingsborg«, senere i andre af Selskabets Skibe. 1919 Forvalter i C. K. Hansens Kuldepot paa Refshaleøen indtil 1935. Paa Reserveløjtnantsskolen 1893.

Adr.: Njalsgade 2, 1., København S.

JØRGENSEN, Jørgen Marius, f. 29. Sep. 1896 i Marstal Landsogn. Søn af Baadsmænd Rasmus

Christian Jørgensen og Hustru Rasmine, f. Bastholm; g. 1918 m. Anna, f. Hansen. Til Søs, sejlede med forskellige Skibe, Styrmands- og Skibsførereksamen. Indtraadt i Toldvæsenet 1923. Patrouillebaadfører 1931.

Adr.: Vordingborg.

JØRGENSEN, Jørgen Andreas, f. 4. April 1888



paa Strynø. Søn af Postfører Andr. Jørgensen og Hustru Abelone, f. Rasmussen; g. 1915 m. Marie, f. Jørgensen. Til Søs 1902 med Skbg. »Elisabeth« af Rudkøbing, derefter danske og tyske Sejlskibe. Paa Navigationsskole i Svendborg 1910. Ansat som Styrmandsaspirant 1912 i D. F. D. S. i S/S »Flora«, s. A. 3. Styrmand i S/S »Louisiana« og 2. Styrmand i S/S »Esbjerg«, derefter 1. Styrmand i S/S »Virginia« 1922. Senere fung. Skibsfører i M/S »Odense«; p. t. samme Skib.

Adr.: Munkebjergvej 78, Odense.

JØRGENSEN, Jørgen Christian, f. 15. Dec.



1857 i Gesinge, Taa-singe. Søn af Snedkermester Christian Jørgensen; g. 1887 m. Maren Marie Torp, d. 1910. Til Søs 1877 m. Skbg. »Andreas« af Marstal, derefter forskellige Skibe fra Hamborg og Eng-

land. Paa Navigationsskole i Svendborg 1884, Styrmandseksamen 1. og 2. Del s. A.; ansat som Styrmand 1886 i S/V »Livingstone« af Vejle o. a. Skibsfører 1891 i S/S »St. Alban« af Odense, senere andre; gik i Land 1918. Til Orlogs med

Kanonbaaden »Guldborgsund«. Sørretsmedlem i Svendborg fra 1924—32.

Adr.: Herr Forpagter E. Schwensen, Ulriksdal, Ø. Ulslev, Lolland.

JØRGENSEN, Jørgen Clausen, f. 23. Nov. 1891



i Marstal. Søn af Skibsfører Hans Peter Jørgensen, Marstal; g. 1914 m. Jensine, f. Hansen, Marstal. Til Søs 1905 med 3 m. Sk. »Jørgen Olsen«, derefter 3 m. Sk. »Søstrene« og 3 m. Sk. »Emanuel«. Paa Na-

vigationsskole i Marstal 1911, Styrmandseksamen 1. og 2. Del 1912; ansat som Styrmand 1914 i H. C. Christensens Rederi, Marstal, i S/S »Emanuel«, senere i S/S »Energi«; Skibsfører i samme Rederi 1929 i S/S »Erindring«, p. t. S/S »Energi«. Sejlede under hele Krigen paa Farezonen uden Torpedering. Fejrer Foraaet 1938 25 Aars Jubilæum i H. C. Christensens Rederi.

Adr.: Tordenskjoldsgade 31, Marstal.

JØRGENSEN, Jørgen Clausen, f. 28. Okt. 1879



i Kragenæs. Søn af Skibsfører Jørgen Clausen Jørgensen, Kragenæs; g. 1928 m. Marie Hoppe, f. Christensen. Til Søs 1893 m. Sk. »Henry«, derefter andre Sejlskibe fra Marstal. Paa Navigations-skole i Marstal

1899, Styrmandseksamen 1. og 2. Del 1900, Styrmand s. A. i Sk. »Alma Marie« af Marstal, senere andre Marstaller-Sejlskibe. Skibsfører 1908 i Sk. »Alma Marie«, derefter i Bk. »Thalassa« og

3 m. Sk. »Fred«. Gik i Land 1918 og drev Carlsbergs Depot i Marstal til 1933. Senere været Fører af Lkt. »Tekla« af København; p. t. Styrmand i 3 m Sk. »Frem«.

Adr.: Møllegade 29, Marstal.

JØRGENSEN, Jørgen E. Marius, f. 4. Nov.



1882 paa Thurø. Søn af Skibsfører Jørgen Jørgensen; g. 1907 m. Frederikke, f. Larsen, Thurø. Til Søs 1897 med Skbg. »Lars Jørgensen« af Thurø, senere med andre Sejlskibe fra Thurø. Paa Navigationsskole i

Svendborg 1901, Styrmandseksamen 1. og 2. Del 1902; ansat som Styrmand 1903 i Skbg. »Niels Juel« af Thurø, senere 3 m. Sk. »Christian«, Skibsfører 1906 i sidstnævnte Skib, senere fra 1907—26 Fører af 3 m. Sk. »Noah«. Gik derefter i Land og driver nu Bilhallen i Svendborg. Optog 1915 9 Mands Skibsbesætning fra engelsk S/S »Peterhead« og fik som Paaskønnelse herfor Sølvpokal af den engelske Regering.

Adr.: Nyborgvej 10, 1., Svendborg.

JØRGENSEN, Jørgen Emil, f. 31. Marts 1873



i Dragør. Søn af Fisker Søren Jørgensen; g. 1906 m. Viola Jacobsen. Til Søs 1888 med Sk. »Benthine« af Dragør, senere med andre danske og udenlandske Sejlskibe. Paa Navigationsskole paa Bogø 1903,

Styrmandseksamen 1. og 2. Del 1904; ansat som Styrmand s. A. i D. F. D. S., i 1912 i D/S »Thor«, S/S »Kong Helge«, Skibsfører 1914 i sidst-

nævnte Dampet og efter Skibets Salg i 1915 Fører af S/S »Østen« indtil 1921, derefter S/S »Erik B.«, S/S »Henning B.« af D/S »Ursus«. Gik i Land 1935. Var i 1913 med, da en Orkan i det nordlige Atlanterhav slog Broen bort og skyllede Kaptajnen og 1. Styrmand samt 1 Mand af Mandskabet over Bord; fik ved den Lejlighed FM². samt et Guldur.

Adr.: Hollændervej 6, Dragør.

JØRGENSEN, Jørgen Frederik, f. 29. Marts

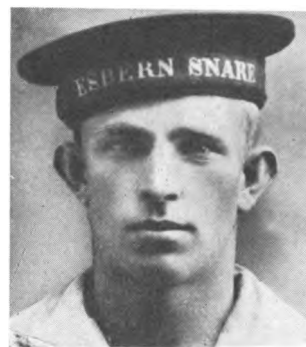

1895 i Marstal. Søn af Skibsfører Mathias Jørgensen; g. 1920 m. Jørgine Bager. Til Søs 1909 med Sk. »M. Hay«, derefter Sk. »Emilie«, 3 m. Sk. »Salus«, 3 m. Sk. »Johanne«, Sk. »Dannebrog« samt for-

skellige norske Sejlskibe, bl. a. Bk. »Sokrates« og S/S »Marie«. Paa Navigationsskole i Marstal 1915, Styrmandseksamen 1916, Skibsfører-eksamen 1918; ansat som Styrmand 1919 i 3 m. Sk. »Natalia«, senere 3 m. Sk. »Emanuel«, 1921 1. Styrmand i 4 m. M/Sk. »Alfa«, 1923 i D/S Myren i forskellige Skibe, p. t. 1. Styrmand i S/S »Birte«. Til Orlogs 1916—18.

Adr.: Møllevejen, Marstal.

JØRGENSEN, Jørgen Marius, f. 23. Juni 1903



i Ringsted. Søn af Cyklehandler J. Kr. Jørgensen og Hustru Marie, f. Jørgensen; g. 1929 m. Astrid, f. Harreby. Til Søs 1919 med Sk. »Iris« af Marstal, senere med andre Skibe af Marstal. Paa Navigationsskole paa

Fanø 1924. Styrmands- og Skibsførereksamen 1925. Ansat som Styrmand i 1926 i Rederiet C. K. Hansen i S/S »Brattingsborg«, 1927 2. Styrmand i samme Skib og senere i S/S »Lilleborg« og S/S »Guldborg«. 1935 1. Styrmand i S/S »Viborg«. Siden 1936 Baadfører paa C. K. Hansens Færgebaad.

Adr.: Nordre Frihavnsgade 89, København Ø.

JØRGENSEN, Jørgen Peter, f. 7. Jan. 1881 i



Svaneke. Søn af Skibsfører Jørgensen; g. 1907 m. Anine, f. Beck, Svaneke. Til Søs 1895 med Bk. »Jørgensen« af Rønne, senere med andre danske og udenlandske Sejlskibe paa Langfart. Paa Navigati-

onsskole i Rønne 1901, Styrmandseksamen 1. og 2. Del 1902. Ansat som Styrmand s. A. i 3 m. Sk. »Johannes« af Rønne, senere i forskellige Sejlskibe. 1905 ansat som Styrmand i Holm & Wonsilds Rederi i S/S »Clara«. 1919 Skibsfører i Rederiet Marius Nielsen & Søn i S/S »Polly«, senere i S/S »Max«. Gik i Land 1932 og blev Sparekassekasserer i Svaneke.

Adr.: Svaneke.

JØRGENSEN, Jørgen Peter, f. 2. Juni 1868 paa



Bogø. Søn af Hus-ejer Johan P. Jørgensen; g. 1896 m. Anna, f. Schmidt, Datter af Bager Schmidt. Til Søs 1881 med forskellige Skibe, bl. a. Sk. »Margrethe«, Sk. »Sømanden«, Gl. »Ellen«, Sk. »Alma«

Bk. »Ceres« m. fl. Paa Navigationsskole paa Bogø 1889, Styrmandseksamen 1. og 2. Del 1890,

Styrmand 1893 i D/S L. H. Carl i S/S »Erik«, 1896 1. Styrmand i S/S »Knud«. Skibsfører 1906 i S/S »Uffe« i samme Rederi, der 1920 overgik til D. F. D. S., sidste Skib S/S »Uffe«. Kollision paa Themsen 1915 i S/S »Danmark« med en engelsk Dampner »Letty« af London, der sank i Løbet af 3 Min. 1922 mistede S/S »Uffe« Skruen ved Hebriderne og blev taget paa Slæb af amerikansk Dampner ind til Aberdeen. Mistede 1926 3 Sm. fra Hebriderne med samme Skib Dækslasten og begge Master. Fik med Besvær bjærget Skibet ind til Frederikshavn.

Adr.: Falkoneralle 108, 2., København F.

JØRGENSEN, Jørgen Rasmussen, f. 25. Feb.



1883 i Dyreborg. Søn af Lods Christen Jørgensen, Dyreborg; g. 1908 m. Jenny Camilla Ditlevsen, Karrebæksminde. Til Søs 1897 med Sk. »Vega« af Faaborg, senere Sk. »Niels Juel« og Sk. »Valdemar Sejr« af

Faaborg. Paa Navigationsskole 1902, Styrmandseksamen 1903, 1904 ansat som Hjælpe-lods ved Faaborg Lodseri. 1907 fast Lods sammesteds, 1921 tillige Fyrpasser ved Sidserodde Fyr. Til Orlogs 1904 med Krydseren »Hekla« til Island.

Adr.: Dyreborg pr. Faaborg.

JØRGENSEN, Kai, f. 25. Sep. 1897 paa



Thurø. Søn af Skibsfører N. Jørgensen. Til Søs 1911 med 3 m. Sk. »Garibaldi« o. fl. Paa Navigationsskole i Svendborg 1918, Styrmandseksamen

1920; ansat s.A. som Styrmand i 3 m. Sk. »Martin Nisson« og

siden flere andre. Skibsfører 1927 i 3 m. Sk. »Garibaldi«.

Adr.: Rederi-A/S Garibaldi, Thurø, Svendborg.

JØRGENSEN, Karl Eigil Bruno, f. 12. Maj 1902 i Helsingør. Søn af Møllermester J. P. Jørgensen og Hustru Kristine, f. Madsen; g. 1931 m. Astrid Crone. Til Søs 1916 med Skoleskibet »Georg Stage«, senere norske Sejlskibe. Paa Navigationsskole i København 1921, Styrmandseksamen 1923, Skibsførereksamen 1926; 1923 ansat som Styrmand i C. K. Hansens Rederi, 1929 ansat i D. F. D. S., p. t. i S/S »Sejrø«.



Adr.: Manøgade 3, 2., København Ø.

JØRGENSEN, Karl Walther Edmund, f. 25. Sep. 1895 i København. Søn af Vognmand H. Jørgensen og Hustru Marie, f. Jensen; g. 1932 m. Carla Marie, f. Jørgensen. Til Søs 1910 med S/S »Ingolf«, senere danske, norske, engelske og amerikanske Sejl-



og Dampskibe. Paa Navigationsskole i København 1924, Styrmandseksamen 1926, Skibsførereksamen 1930 fra Svendborg Navigationsskole; ansat som 3. Styrmand og Telegrafist 1927 i D/S Vendilas S/S »P. N. Damm«, 1928 2. Styrmand i samme Skib; p. t. Styrmand paa S/S »Erik Boye«, D/S Vendila. Tog Radiotelegrafisteksamen 1926. Har i 8 Aar sejlet fra Amerika.

Adr.: Langelandsvej 39, 1., København F.

JØRGENSEN, K. E. L., f. 5. Feb. 1907. Til Søs med forskellige Skibe, Styrmands- og Skibsførereksamen. Ansat som Styrmand i D. F. D. S.

Adr.: Lange Müllersgade 25, København Ø.

JØRGENSEN, Klaus Bastholm, f. 17. Juli 1899 i Ommel. Søn af fhv. Styrmand Rasmus Jørgensen, Ommel; g. 1920 m. Dora, f. Rasmussen, Ommel. Til Søs 1914 med 3 m. Sk. »Alf« og forskellige Sejlskibe fra Marstal og Ommel. Paa Navigationsskole i Marstal 1918, Styrmandseksamen 1919, Skibsførereksamen 1920; ansat som Styrmand 1920 i C. K. Hansens forskellige Skibe; p. t. Styrmand i S/S »Lilleborg«, samme Selskab. Til Orlogs 1918.

Adr.: Ørbækken pr. Marstal.

JØRGENSEN, K. N., f. 29. Marts 1892. Til Søs med forskellige Skibe. Styrmandseksamen, Skibsførereksamen 1938. Ansat som Styrmand i Alfred Christensens Rederi; p. t. S/S »Belgien«.

Adr.: Mølle, Sverige.

JØRGENSEN, Lars Chr. Klemmensen, f. 12. April 1900 i Aalborg. Søn af Skibsfører A. Jørgensen og Hustru Maren, f. Klemmensen; g. 1932 m. Inger Jørgensen, Vamdrup. Til Søs 1914 med Skoleskibet »Georg Stage«, derefter Sk. »Ariel«, 4 m. Fsb.



og andre Sejlskibe. Paa Navigationsskole i Svendborg 1920, Styrmandseksamen 1921, Skibsførereksamen 1922; ansat som Styrmand s. A. i S/S »Progress« af Rederiet J. J. Petersen, Haderslev, 1924 i S/S »Halland« af Dansk-Fransk D/S, derefter andre af dette Selskabs Skibe; p. t. 1. Styrmand i S/S »Halland«. Radioeksamen 1918.

Aftjent Værnepligten 1923 paa Inspektionsskibet »Islands Falk« paa Grønland. Strandet 1935 med M/S »Irland« paa Norrskär.

Adr.: Nymarksvej, Fredericia.

JØRGENSEN, Laurits, f. 12. Nov. 1876 i Ommel. Søn af Skibsfører H. Jørgensen.



Til Søs 1890 med Gl. »Maren« af Ommel, senere andre danske og tyske Sejlskibe paa Langfart. Paa Navigationsskole i Marstal 1897, Styrmandseksamen 1. og 2.

Del 1898, ansat som Styrmand 1899 i Rederiet Hans Petersen, Marstal, 3 m. Sk. »Sylphe« til 1903, Skibsfører 1904 i Rederiet »Grube«, Marstal i 3 m. Sk. »Veritas«, 1906—20 i 3 m. Sk. »Irene«, 1920—35 i 3 m. Sk. »Alf«, gik i Land 1937 fra 3 m. Sk. »Frida«. Bestyrelsesmedlem af Skibsførerforeningen i to Perioder. Sejlede under Verdenskrigen i Farezonen uden Uheld.

Adr.: Ommel.

JØRGENSEN, Lorentz, f. 20. Jan. 1889 i Naldal v. Horsens. Søn af Anders Jørgensen og Hustru; g. 1913 m. Ida Amalia, f. Thygesen. Til Søs 1905 med Skoleskibet »Georg Stage«, efter dettes Forlis forskellige udenlandske Sejlskibe paa Langfart. Paa Navigationsskole paa Fanø 1918, Styrmandseksamen 1919, Skibsførereksamen 1920; ansat som Styrmand s. A. i J. Lauritzens Rederi i S/S »Johanne«, senere S/S »Karla«, S/S »Niobe«, S/S »Harriet« o. fl.; Skibsfører 1923 i samme Re-



deri i S/S »Niobe«, senere S/S »Bodil«, S/S »Dorrit«, S/S »Nelly« o. fl. 1934—37 S/S »Paula«. Tilser p. t. Bygningen af S/S »Selma« og S/S »Tanja«.

Adr.: Bækkelund v. Horsens.

JØRGENSEN, Magnus Matias, f. 15. Aug. 1900 i Marstal. Søn af Skibsfører M. Jørgensen, Nyborg; g. 1926 m. Johanne, f. Albertsen, Marstal. Til Søs 1915 med Sk. »Freja« af Marstal, derefter forskellige norske, engelske og amerikanske Sejl- og Dampskibe. Paa Navigationsskole i Svendborg 1920, Styrmandseksamen 1922, Skibsførereksamen 1923; ansat som Styrmand s. A. i Dansk-Fransk D/S i S/S »Grønland«, senere i Rederiet Holm & Wonsilds S/S »Astrid« og S/S »Christian«, 1929 ansat i D. D. P. A. i forskellige Skibe, p. t. S/S »Scandia«. Forliste 1918 med norsk Bk. ved Rio.



Adr.: Villa »Møllebo«, Dyrchavevej, Nyborg.

JØRGENSEN, Marius, f. 11. Juli 1891 i Kerteminde. Søn af Fiskehandler R. Jørgensen; g. 1916 m. Laurentine, f. Prosmann. Til Søs 1905 med Kv. »Marie«, derefter med 3 m. Sk. »Henry Brooke«, Sk. »Embla« og 3 m. Sk. »Anna«. Paa Navigationsskole i Svendborg 1912; Styrmandseksamen 1. og 2. Del 1913; ansat som Styrmand 1914 i Sk. »Anna« af Thurø, derefter Sk. »Embla«, S/S »Jelling«, S/S »Skanderborg« o. a. Fra 1916 Skibsfører i Kv. »Laura«.



Adr.: Niels Juelsvej 7, Svendborg.

JØRGENSEN, Martin, f. 7. Nov. 1891 paa Strynø. Søn af Ekspeditør A. Jørgensen; g. 1918 m. Anne Marie, f. Jensen. Til Søs 1906 med 3 m. Sk. »Felix« af Rudkøbing, 3 m. Sk. »Frey« af Marstal o. a. Sejlskibe fra Thurø og Hamborg, bl. a. 5 m. Bk. »Po-



tosi«. Paa Navigationsskole i Svendborg 1913, Styrmandseksamen 1. og 2. Del 1914. Ansat som Styrmand 1916 i D. F. D. S.s S/S »Yrsa«, senere S/S »Louisiana«, S/S »Oscar II«, S/S »Frederik VIII« o. a.; p. t. Ekspeditør paa Strynø. Torpederet 1917 udfør Peter Head med S/S »Louisiana«.

Adr.: Strynø.

JØRGENSEN, Martin Edvard, f. 27. Sept. 1865 paa Rømø. Søn af Mathias Jørgensen, Rømø. Til Søs 1879 med Toldkrydser, derefter forskellige danske Sejlskibe. Paa Navigationsskole paa Fanø 1887, Styrmandseksamen 1. og 2. Del 1888; ansat som



Styrmand 1890 i S/S »Perwie« af Bandholm, senere i forskellige Dampere, først som Styrmand, fra ca. 1899 som Skibsfører i D/S »Nautic«, D/S »Torm« og D/S »Vesterhavet«. Gik i Land 1910. Sørætsmedlem 1926—36.

Adr.: Skolegade 99, 2., Esbjerg.

JØRGENSEN, M. M. Til Søs med forskellige Skibe. Styrmands- og Skibsførereksamen. 1920 ansat i Ø. K., senere Em. Z. Svitzers Bjergnings-Entreprise.

Adr.: Onsbjerg, Samsø.

JØRGENSEN, Mathias, f. 9. Maj 1859 i Marstal. Søn af Skipper Frederik Jørgensen, Marstal; g. 1884 m. Ane Tønnesen. Til Søs 1874 med Sejlskibe fra Marstal. Paa Navigationsskole i Marstal 1878, Styrmandseksamen 1879; ansat som Styrmand 1880 i

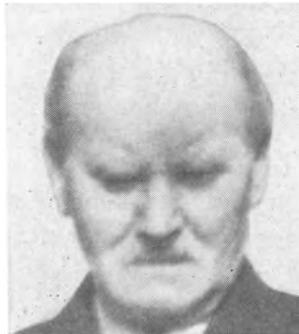

Sk. »Uncahaye«, senere Bg. »Albert« og Sk. »Johanne«. Skibsfører 1891 i J. »Anne Cathrine«, eget Skib, indtil 1900. Gik i Land 1900 og blev Skibsreder i Marstal.

Adr.: Brøndstræde 23, Marstal.

JØRGENSEN, Mathias, f. 20. Feb. 1871 i Marstal. Søn af Skibsfører M. Jørgensen, Marstal; g. 1898 m. Dorthea, f. Albertsen, Datter af Skibsfører Peder Albertsen, Marstal. Til Søs 1885 med J. »Fuglen« af Marstal senere med Skonnerter paa Vestindien.



Paa Navigationsskole i Marstal 1889. Styrmandseksamen 1. Del 1890, 2. Del 1897. Sejlede med engelske, amerikanske og australske Fuldskibe. Skibsfører 1897 i Marstaler Sejlskibe. Byggede 1899 selv 3 m. M/Sk. »Hekla«. 1900—05 Fører af »Hekla« af Marstal. 1905—12 Fører og til dels Reder af forskellige Dampere. 1912—20 i Rederiet »Carl«. 1920—35 i D. F. D. S. som Fører af S/S »Taarnholm«.

Adr.: Villa Ingolf, Dyrehavevej, Nyborg.

JØRGENSEN, Ole Harald Mulvad, f. 18. Maj 1911 i København. Til Søs med forskellige Skibe. Paa Navigationsskole i København 1933, Styrmandseksamen 1934, Skibsførereksamen 1935. Har sejlet som Styrmand i D/S »Vesterhavet«.

JØRGENSEN, Niels, f. 14. Nov. 1880 i Lo-



hals. Søn af Skipper Jens Jørgensen; g. 1911 m. Gertrud Christensen, Datter af Lods Christensen, Frederikshavn. Til Søs 1895 med forskellige Sejlskibe, bl. a. Skbg. »Freir«, Sk. »Newsky«, Sk. »Svend« og Skbg.

»Ellida«. Paa Navigationsskole i Svendborg 1903, Styrmandseksamen 1. og 2. Del 1904; ansat som Styrmand 1905 i Em. Z. Svitzers Bjergnings-Entreprise. 1915 Skibsfører i samme Selskab i S/S »Hertha«, 1920 i D/S »Thore« og 1922 Fører i dette Selskabs Damper S/S »Enigheden« indtil Likvidationen; p. t. i Land.

Adr.: Strandboulevard 77 B., 4., Københ. Ø.

JØRGENSEN, Niels Chr., f. 1. April 1875 paa



Thurø. Søn af Arbejdsmd. Hans Jørgensen, Lundby; g. 1900 m. Kristine, f. Kaas, Thurø. Til Søs 1889 med Kv. »Lykkens Haab«, senere Sk. »Marie«, Sk. »Kirstine«, Sk. »Alf« o. fl. Paa Navigationsskole i Svend-

borg 1899, Styrmandseksamen 1. og 2. Del 1900; ansat som Styrmand s. A. i Sk. »Garibaldi« af Thurø, senere i Sk. »Valdemar«, Sk. »I. M. Nielsen« o. fl. a. Skibsfører 1907 i Sk. »Orion«, derefter 3 m. Sk. »Else«, 3 m. Sk. »Pallesen«. Gik i Land 1929. Forlist med Sk. »Zefyrius« paa Doggerbank 1892, forlist med Sk. »Caroline« paa Jyllands Vestkyst 1905.

Adr.: Thurø By pr. Svendborg.

JØRGENSEN, Rasmus, f. 19. April 1874. Til Søs med forskellige Sejlskibe. Styrmandseks-

amen 1. og 2. Del. Sejlet som Styrmand og Skibsfører i D. F. D. S., p. t. Fører af S/S »Hroar«.

Adr.: Hostrupshave 50, København F.

JØRGENSEN, Niels Erik Ringe, f. 5. Juni 1900



i København. Søn af fhv. Købmand Ringe Jørgensen, København. Til Søs 1916 med Skoleskibet »Georg Stage«, senere med norsk Fsb. »Caliope«, dansk Fsb. »Spero«, Sk. »Asta«, S/S »Louisiana«, S/S

»Ivar« og S/S »Flora«. Paa Navigationsskole i København 1927, Styrmandseksamen 1928, Skibsfører- og Radio-Tillægseksamen 1929. S. A. ansat som Styrmand i D/S »Orion«s S/S »Astra«, senere i C. K. Hansens Rederi i S/S »Christiansborg«; p. t. i D/S »Orient«s S/S »Astoria«. Til Orlogs 1922 som Søminør. Var med til at optage forlist Besætning i Atlanterhavet 1925.

Adr.: Ahornsgade 1, 3., København N.

JØRGENSEN, Niels Martin, f. 21. Dec. 1875



paa Thurø. Søn af Skibstømrer R. Jørgensen; g. 1924 m. Else, f. Jensen, Datter af Lods Jensen, Grønsund. Til Søs 1892 m. Kv. »Den nye Prøve« af Thurø, senere andre Sejlskibe fra Thurø. Paa Navigationsskole i

Svendborg 1900, Styrmandseksamen 1. og 2. Del 1901; Styrmand s. A. i Skbg. »J. M. Nielsen« af Thurø, derefter ansat som Fører af Statstelegrafens Kabelskib »Peter Faber«, p. t. Fører af samme Skib.

Adr.: Mathiesensvej 12, Korsør.

JØRGENSEN, Niels Salomon, f. 13. Jan. 1910



i Drigstrup. Søn af Gaardejer J. H. Jørgensen og Hustru Inger, f. Hansen. Til Søs 1924 med 4 m. M/Sk. »Dronning Margrethe«, 3 m. Sk. »H. C. Christensen«, 3 m. Sk. »Olga« af Marstal m. fl. Paa Navigati-

onsskole i Svendborg 1932, Styrmandseksamen 1933, Skibsførereksamen 1934; ansat som Styrmand 1934 i D/S »Orion« S/S »Astra«; 1935 i D/S »Norden« i M/S »Nordhval«; p. t. M/S »Nordhval«. 1931 under orkanagtig Storm N. for Orkney Øerne sprang Skibet læk, men flød paa Trælasten og slæbtes ind til Aalesund. Kaptajnen blev skyllet over Bord og druknede. Har Radioeksamen. Aftjente Værnepligt 1931.

Adr.: Drigstrup.

JØRGENSEN, Otto Vilhelm, f. 6. April 1887



paa Frederiksberg. Søn af Gærfabrikant Hans Peter Jørgensen; g. 1919 m. Ellen Jæhger. Til Søs 1902 med svensk Sk. »Gottfrid«, senere dansk Sk. »Sophie«, norsk Bk. »Pallas« og andre danske og uden-

landske Sejl- og Dampskibe, bl. a. norsk Bk. »Pehr Ugland«, engelsk Fsb. »Celtic Monarch«, amerikansk Bk. »Watawga«, amerikansk S/S »Florida«, 2. Styrmand i amerikanske Skonnerter. Paa Navigationsskole i Svendborg 1912, Styrmandseksamen 1. Del 1913, 2. Del 1914; ansat som Styrmand s. A. i Rederiet L. H. Carl. Skibsfører 1918 i D/S »Rødbyhavn«, S/S »Saxfjed«, senere M/S »Lidsø« og S/S »Dansted«, p. t. Fører af S/S »Alf«. Indkaldt til Sikringsstyrken 1914.

Adr.: Lauritz Sørensensvej 12, København F.

JØRGENSEN, Oluf Christian Peter, f. 26. Sep.



1896 i Midskov; g. 1917 m. Anna, f. Rasmussen. Til Søs 1911 med Sk. »Norden« af Thurø, senere med danske, norske og amerikanske Sejlskibe, Paa Navigationsskole i Marstal 1916, Styrmandseksamen

1917, Skibsførereksamen 1918; ansat som Styrmand 1919 i Skonnert af Thurø, 1921 Hjælpe-lods ved Odense Fjords Lodseri, fra 1927 ansat som fast Lods samme Sted.

Adr.: Midskov pr. Mesinge St.

JØRGENSEN, Ove Vilhelm, f. 25. Feb. 1910 i



Fjellebroen, Vester Aaby Sogn. Søn af Maskinmester L. J. Jørgensen. Til Søs 1924 med 3 m. Sk. »Anna« af Søby, senere flere danske Sejlskibe. Paa Navigationsskole i Svendborg 1931. Styrmandseksamen

1933, Skibsførereksamen 1934; ansat som 2. Styrmand 1934 i J. Lauritzens Rederi; p. t. S/S »Jonna«. Radioeksamen 1934.

Adr.: Fjellebroen, Ulbølle Station, Fyn.

JØRGENSEN, Peder, f. 27. Okt. 1883 paa



Sejrø. Søn af Gaardejer J. P. Jørgensen og Hustru Karen Marie, f. Petersen; g. 1917 m. Ingrid, f. Buch. Til Søs 1899 med Sk. »Lovise« af Thurø, derefter 3 m. Sk. »Yrsa« af Troense, Sk. »William Hunter«

af Kalundborg og forskellige Sejlskibe af Thuro og Svendborg. Paa Navigationsskole i København 1909, Styrmandseksamen 1. Del 1910, 2. Del 1911; ansat som Styrmand s. A. i D. F. D. S. i S/S »Dronning Maud«, senere andre, fra 1936 Skibsfører i samme Selskab i S/S »A. P. Bernstorff«. Sejlede under hele Krigen med S/S »Flora« uden Uheld.

Adr.: Esbjerg Strandvej, Sædding.

JØRGENSEN, Peter Marius, f. 26. Aug. 1891 i Skovbylund. Søn af Landmand Ivar Jørgensen og Hustru Anna, f. Hansen. Til Søs 1908 med tyske Sejlskibe. Paa Navigationsskole i Aabenraa 1913, Styrmandseksamen 1914, Skibsførereksamen 1925 fra Navigationsskolen i København; ansat som Styrmand i D/S »Myren«, 1928—30 Skibsfører i U. S. A. paa Flodbaade. 1930 1. Styrmand i J. Lauritzens Rederi, bl. a. af S/S »Erna«; p. t. S/S »Grete«. Radiotelegrafist 1925. Deltog i Verdenskrigen.



Adr.: Hulgaardsvej 11, København F.

JØRGENSEN, Peter, f. 17. Aug. 1885 i Rønshoved. Søn af Skibskok P. Jørgensen og Hustru Bottela, f. Petersen; g. 1914 m. Dorthea, f. Rodwedder. Til Søs 1900 med Sk. »Alfa« af Kolding, senere 4 m. Bk. »Persimon«, 4 m. Bk. »Pisagua«. Paa Navigationsskole i Flensborg 1906, Styrmandseksamen 1907, Skibsførereksamen 1912; ansat som Styrmand 1909 i Rederiet Jost af Flensborg i S/S »Gracia« og S/S »Fiducia«; 1912 i Rede-



riet af 1869 i Flensborg; deltog 1914—18 i Verdenskrigen paa Undervandsbaade; 1919 Styrmand i S/S »Septima«, 1920 i Rederiet Jens Petersen, Haderslev, i S/S »Romø« o. a. Skibsfører 1933 i S/S »Aarø« til 1936. Gik i Land paa Grund af Sygdom. Aftjente Værnepligt 1908—09 i den tyske Marine. Dekorert med tysk Redningsmedaille, E. K.², Tysk Undervandsbaadsorden, Ty. Æ. K. 1.

Adr.: Rønshoved, Rinkeæs.

JØRGENSEN, Poul Bernhard, f. 28. Jan. 1889 i København. Søn af Skibsfører i D. F. D. S. V. A. Jørgensen og Hustru Sofie, f. Lohmann; g. 1914 m. Karen, f. Jørgensen. Til Søs 1903 med Den Kgl. Grønlandske Handels Bk. »Thorvaldsen«, derefter engelske Sejl- og Dampskibe paa Langfart. Paa Navigationsskole 1908, Styrmandseksamen 1. og 2. Del 1909. Ansat som 2. Styrmand 1912 i D/S »Mercur« i S/S »Berlin«, 1915 1. Styrmand i samme Skib. 1919 som Skibsfører i samme Skib. 1926 Fører i D/S »Jutlandia«. Derefter Fører i E. Drost's Rederi i S/S »Scandia«. Fra 1935 1. Styrmand i De Forenede Kulimportørers S/S »Dania«. 1911—12 Reserveløjtnant.



Adr.: Ulrikkenborg Allé 1, Lyngby.

JØRGENSEN, Poul Svend Anker, f. 23. Nov. 1910 i Kalkerup pr. Fensmark. Søn af R. Jørgensen og Hustru. Til Søs 1926 med S/S »Petrolea« af Nyborg, S/S »Scandia«, 3 m. Sk. »Hans« af Marstal, 3 m. Sk. »Atlantic« af New York o. a. Paa Navigationssko-



le i Svendborg 1936, Styrmandseksamen 1937. Aftjent Værnepligt ved Søværnet 1935. Medlem af Bestyrelsen for Elevforeningen »Nautica« ved Svendborg Navigationsskole.

Adr.: Øxenbjergvej 90, Svendborg.

JØRGENSEN, Povl Peder, f. 10. Jan. 1876 i



Sønderho. Søn af Urmager P. Jørgensen, Sønderho; g. 1924 m. Edel Marie, f. Thomsen, Sønderho. Til Søs 1890 med Fyrskibet »Vyl«, derefter Bk. »Anna« og Bk. »Phoenix«. Paa Navigationsskole paa

Fanø 1898, Styrmandseksamen 1. og 2. Del 1899; ansat som Styrmand s. A. i Bk. »Georg Schwalbe« af Fanø, senere i Heckshers Rederi i S/S »Gallia«, derefter S/S »Patria«, S/S »Carl Hecksher«, S/S »Nordkap« og S/S »Haderslev«, Skibsfører 1922 i sidstnævnte Skib, siden 1924 Fører i S/S »Knud Willemoes«. Til Orlogs 1897 med Panserskibet »Tordenskjold«. Forlist med S/S »Canadia« ved Orkneyøerne 1915. Optog 1904 i Nordsøen 6 skibbrudne engelske Søfolk fra 3 m. Sk. »Allmen«. Optog 1905 7 Mand i Atlanterhavet fra brændende norsk Bk., resterende 11 Mand omkom ved Eksplosion. Modtog Redningsmedaille fra den engelske Regering og Anerkendelsesskrivelse fra den norske Regering.

Adr.: Gl. Færgevej 15, Esbjerg.

JØRGENSEN, Rasmus, f. 29. April 1874 paa Strynø. Søn af Landmand R. Jørgensen og Hustru Karen, f. Gommesen; g. 1902 m. Jensine, f. Rasmussen. Til Søs 1891 med Sk. »Nicolas« af Marstal, senere andre danske Sejlskibe paa Nord- og Østersøen. Paa Navigationsskole i Svendborg 1894, Styrmandseksamen 1. Del 1894, 2. Del 1895; ansat som Styrmand 1896 i Sk. »Skirner« af København i Fart paa Is-

land, derefter Styrmand i Sejlskibe, 1900 ansat som Krydstoldbetjent paa Krydser Nr. 8 i Nakskov, fra 1905 forflyttet til Svendborg, 1921 Toldvagtmester i Svendborg.

Adr.: Nyborgvej 21, Svendborg.

JØRGENSEN, Ragnar, f. 9. Feb. 1902 i Mar-



stal. Søn af Skibsfører M. Jørgensen og Hustru. Til Søs 1916 med Sk. »Cimbria« af Marstal, senere flere andre Sejlskibe. Paa Navigationsskole i Svendborg 1924, Styrmandseksamen 1925, Skibsførereksamen 1929;

ansat som Styrmand 1925 i S/S »Kongsdal« af København, 1927 ansat som 2. Styrmand i J. Lauritzens S/S »Yrsa«, senere som 1. Styrmand, p. t. 1. Styrmand i S/S »Betty«.

Adr.: Willemoesvej 16, Svendborg.

JØRGENSEN, Rasmus, f. 9. Marts 1879 paa



Thurø. Søn af Skibsbygmester J. Ph. Jørgensen, Thurø; g. 1903 m. Nielsine, f. Hansen, Thurø. Til Søs 1893 m. Sk. »Kirstine«, Sk. »Brødrene«, Sk. »Hanne«, Sk. »Mine« o. a. Paa Navigationsskole i Svendborg 1897,

Styrmandseksamen 1. og 2. Del 1898. S. A. til Orlogs med »Sjælland«. Ansat som Styrmand 1901 i Skbg. »Hansine« af Thurø, Sk. »Iris« og Sk. »Valdemar«. Gik i Land 1903 og startede Rederi og Købmandsforretning. Kasserer for Thurø Sømandsforening i 22 Aar. Kommunal Revisor i 6 Aar, i Svendborg Søassuranceforenings Bestyrelse i en Aarrække, Søretsmedlem, Formand for

Værgeraadet, er Sogneraadets formand og Formand for det sociale Udvalg.

Adr.: Villa »Beta«, Thurø, Svendborg.

JØRGENSEN, Rasmus Peter Stig, f. 4. Marts 1905 i Odense.



Søn af Ejendomsmægler V. Jørgensen og Hustru Valborg, f. Hansen; g. 1934 m. Ellen, f. Olsen. Til Søs 1920 m. Skoleskibet »Georg Stage«, senere med andre danske Sejlskibe, bl. a. Skoleskibet »Viking«.

Paa Navigationsskole i København 1925, Styrmandseksamen 1926, Skibsførereksamen 1928; ansat som 4. Styrmand s. A. i Ø. K. paa S/S »Lituania«, senere som 3. Styrmand paa M/S »Selandia«, derefter 2. Styrmand paa M/S »Malaya« og M/S »Meonia«, sidste Tur 1933, nu Ejendomsmægler.

Adr.: Chr. d. 2. Alle 3, 1., København S.

JØRGENSEN, Rolf Stefan Linde, f. 7. Sep. 1886 paa Agersø.



Søn af Fyrpasser H. J. Jørgensen og Hustru; g. 1915 m. Helene, f. Westergaard. Til Søs 1900 med 3 m. Sk. »Cornwall« af Svendborg, senere med andre Skibe. Paa Navigationsskole i Svendborg 1908,

Styrmandseksamen 1. og 2. Del 1909; ansat som 2. Styrmand ca. 1910 i D/S »Torm« i S/S »Hermia«, senere som 2. og 1. Styrmand i S/S »Helene«. Skibsfører 1922 i D/S »Torm« i S/S »Tove«; p. t. M/S »Almena«.

Adr.: Skellet 2, Tarup pr. Odense.

JØRGENSEN SJOLTE, V., f. 26. Nov. 1907 i



Hesselager. Søn af Skovfoged Jørgensen, Hesselagergaard, og Hustru Marie, f. Larsen Sjolte; g. 1932 m. Gudrun, f. Juul-Hansen. Til Søs 1921 med 3 m. Sk. »Anna Kirstine« af Rudkøbing, senere 5 m. Bk. »København«

og M/Gl. »Helene« af Thurø. Paa Navigations-skole i Svendborg 1926, Styrmandseksamen 1927, Skibsførereksamen 1928. Ansat som Styrmand 1929 i Ø. K.s S/S »Estonia«, derefter M/S »Annam« og M/S »Peru«. Fra 1931 ansat som Pladsformand hos A/S Burmeister & Wain.

Adr.: Gunløsgade 16, 4., København S.

JØRGENSEN, Sonnich, f. 5. Feb. 1867 i Søn-

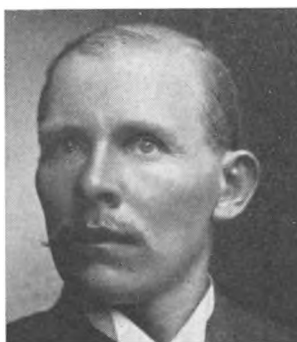

derho, Fanø. Søn af Skibsfører P. P. Jørgensen og Hustru Kirstine, f. Hansdatter; g. 1889 m. Mette Cathrine, f. Antonisen. Til Søs 1881 med Skbg. »Anna Charlotte« af Fanø, senere andre danske Sejlski-

be. Paa Navigationsskole paa Fanø 1887, Styrmandseksamen s. A.; ansat 1889 som Styrmand i Fanøskibe, bl. a. Bg. »Christiane« og Skbg. »Anna Charlotte«. Skibsfører 1894 i sidstnævnte Skib. Gik i Land 1914. Kommunekasserer fra 1923. Sogneraadets medlem i Sønderho siden 1922.

Adr.: Sønderho, Fanø.

JØRGENSEN, S. Rye, f. 5. Okt. 1899. Til Søs med forskellige Skibe. Styrmands- og Skibsførereksamen. Ansat som Styrmand i D.F.D.S., sejlet i forskellige af Rederiets Skibe.

Adr.: Tagensvej 236, København N.

JØRGENSEN, Sophus Peter, f. 14. Juli 1876



i Dragør. Søn af Hans Christian Jørgensen; g. 1913 m. Margaret Florence Challenger, York, England, d. 1937. Til Søs 1891 med Sk. »Emma«, derefter Sk. »John«, Bk. »Sir John Franklin«, Bk. »Edmund«,

Skbg. »Jørgiane Anne« og Bk. »Mathilde«. Paa Navigationsskole paa Fanø 1897, Styrmandseksamen 1. og 2. Del 1898; ansat som Styrmand s. A. i Bk. »Mathilde« af Fanø, senere Store Nordiske Telegraf-Selskabs K/S »Store Nordiske« paa Kinakysten, derefter i China Merchant Steam Nav. Co. i S/S »Taho«, Shanghai. Skibsfører 1904 i S/S »Pechili«, 1905 Surveyor og Superintendent i Whangpo River Conservancy, Shanghai, siden 1914 »licenced pilot« samme Sted. Til Orlogs 1897. Strandet med Bk. »Sir John Franklin« 1892. Strandet med Bk. »Mathilde« af Fanø ved Menado paa Celebes 1900. R. 1930. Forhv. Formand for Den danske Skoleforening i Shanghai. Medlem af Bestyrelsen og p. t. Viceformand for Det danske Samfund, Shanghai.

Adr.: Shanghai Licenced Pilots Ass., 26 The Bund, Shanghai.

JØRGENSEN, Svend Erik, f. 23. Juli 1907 i



Egebæk, Ribe Amt. Søn af Overtoldbetjent Jørgensen, Esbjerg; g. 1936. Til Søs 1924. Paa Navigationsskole paa Fanø 1932, Styrmands- og Skibsførereksamen 1933; ansat som Styrmand i J. Lauritzens Rederi 1934, p. t. Styrmand i S/S »Helene« i samme Selskab. Adr.: Frodesgade 144, Esbjerg.

JØRGENSEN, Sv. Aa., f. 9. Juli 1900. Til Søs med forskellige Skibe. Styrmands- og Skibsførereksamen. Ansat som Styrmand i D.F.D.S.

Adr.: Vester Fælledvej 52, København V.

JØRGENSEN, Svend Jacob, f. 22. Maj 1888 i



Ryslinge. Søn af Landmand Jørgen Madsen; g. 1924 m. Harriet, f. Andersen. Til Søs 1905 med J. »Veritas Rossing«, senere med 3 m. Sk. »Karen«, norsk Bk. »Vandsbeck« og svensk Bk. »Signal«. Paa Navigationsskole i Svendborg 1911, Styrmandseksamen 1913.

Styrmand s. A. i Sk. »Althæa«, senere i 3 m. Sk. »Daghy« og 3 m. Sk. »Danmark«. Skibsfører 1914 i Skbg. »Elisabeth«, Bg. »Sonja«, 3 m. Sk. »Kamma« og S/S »Frem«. Gik i Land 1930. Forliste med Bg. »Sonja« paa Doggerbank 1917 og med 3 m. Sk. »Kamma« paa Skagens Rev 1919. Adr.: Jernbanevej 6, Svendborg.

JØRGENSEN, Svend Ring, f. 16. Jan. 1905



paa Thurø. Søn af Lærer Louis Jørgensen, Nordby. Til Søs 1922 m. Sk. »N. J. Nielsen«, senere Sk. »Kathrine«, Sk. »Vega« og S/S »Skinfaxe«. Paa Navigationsskole paa Fanø 1927, Styrmandseksamen s. A., Skibsførereksamen 1928; ansat som Styrmand 1929 i Rederiet A. P. Møller, bl. a. i S/S »Betty Mærsk«, S/S »Elisabeth Mærsk«, S/S »Sally Mærsk« o. fl., p. t. M/S »Emma Mærsk« som Styrmand. Til Orlogs med Inspektionsskibet »Islands Falk« paa Færøerne. Strandede 1922 med Sk. »N. J. Nielsen« paa Langeland.

Adr.: Nordby, Fanø.

JØRGENSEN, Tage Jens Aagaard, f. 16. Nov.



1896 i København. Søn af Konsul August Jens Jørgensen og Hustru Adolfine, f. Aagaard; g. 1923 m. Johanna Kamilla, f. Jensen, Grevinge. Til Søs 1911 m. Gl. »Arken« af Køge, derefter S/S »Oscar II«, S/S

»Nordkap«, 4 m. Bk. »Viking«, 3 m. Bk. »Thorvaldsen« o. a. Paa Navigationsskole i København 1916, Styrmandseksamen 1917, Skibsførereksamen 1920; ansat som Styrmand 1918 i D/S »Pacific«, 1920 i D/S »Atlantehavet«, 1921 D/S »Trafik«, 1923 i D. F. D. S., siden 1925 fast ansat ved Toldvæsenets Patrouillebaadstjeneste; p. t. Overtoldbetjent af 1. Gr. Forlist med norsk Bk. »Glenlora« i den norske Skærgaard ved Holmegraa Fyr 1916. Sænket i den engelske Kanal 1918 med amerikansk S/S »Relay« af tysk U-Baad.

Adr.: Egebæksvej 6, København Ø.

JØRGENSEN, Th., f. 22. Marts 1868. Til Søs med forskellige Sejlskibe. Styrmandseksamen 1. og 2. Del. Sejlede som Styrmand og Skibsfører i C. K. Hansens Rederi; p. t. Overforvalter ved Københavns Bunkerkul-Depot og Forvalter ved C. K. Hansens Lastbaade.

Adr.: Njalsgade 2, København S.

JØRGENSEN, Thomas Marius, f. 7. Feb. 1894 i Mariager. Søn af Politibetjent J. Jørgensen, Mariager. Til Søs 1908 med Sk. »Olga«, Sk. »Anne Cathrine«, 3 m. Sk. »Sylfiden«, »Clythia«, Skbg. »Erna«, Sk. »Elise«, norsk Bk. »Alfheim«. Paa Navigationsskole i København 1914, Styrmandseksamen 1. og 2. Del 1915; Styrmand s. A. i Sk. »Elise«, Bk. »Sterna«, 3 m. Sk. »Eva« og 3 m. Sk. »I. A. Kromann«, Ø. K.s »Fionia«, M/S »Annam« og M/S »Au-

stralien«. 1923 Styrmand i Grønlands Styrelse, 1925 Skibsfører i M/Sk. »Narhvalen«, p. t. Styrmand i S/S »Gustav Holm«.

Adr.: Mars Allé, Søborg.

JØRGENSEN, Valdemar Schmidt, f. 16. Maj



1898 i Mesinge Sogn. Søn af Lodsformand Jørgen Jørgensen, Odense Fjord Lodseri; g. 1925 m. Edith Skou Nissen, Svendborg. Til Søs 1912 med 3 m. Sk. »Norden« af Thurø. Paa Navigationsskole i Svend-

borg 1919. Styrmands- og Skibsførereksamen 1920, Styrmand 1922 i D/S »Vesterhavet«. 1930 ansat som Lods ved Odense Kanal Lodseri.

Adr.: Stige pr. Odense.

JØRGENSEN, Victor, f. 17. Nov. 1911 i Aarhus.



Søn af Købmand M. C. Jørgensen. Til Søs 1930 m. 3 m. Sk. »Ebet« (svensk), senere m. S/S »Maja«, S/V »Claudia«, M/S »Chastine Mærsk«. Paa Navigationsskole i København 1936, Styrmands-

og Skibsførereksamen 1937; Styrmand 1937 i D/S af 1937 i S/S »Hannek«.

Adr.: Tordenskjoldsgade 40, Aarhus.

JØRGENSEN, Vilhelm Erhardt Frederik, f. 23. Jan. 1888 i København. Søn af Skibsfører V. Jørgensen og Hustru; g. 1921 m. Else, f. Petersen. Til Søs med Skoleskibet »Georg Stage«. Paa Navigationsskole i København 1908. Styr-

mandseksamen 1. Del 1909, 2. Del 1910. Fik Ansættelse i Ø. K.s M/S »Trankebar«. Overgik 1910 til C. K. Hansens Rederi. Fører bl. a. af S/S »Rosenborg«, S/S »Christiansborg«; p. t. S/S »Uranienborg«.

Adr.: Lønstrupsvej 53, København Vanløse.

JØRGENSEN, Willy Kay, f. 13. Feb. 1896 i Sletten pr. Humlebæk. Søn af Købmand A. Jørgensen. Til Søs 1912 med Skoleskibet »Viking« i 3 Aar, derefter forskellige Sejl- og Dampskibe. Paa Navigationsskole i København, efter Eksamen 1921 ansat som Styrmand i forskellige Dampere, 1923 Styrmand i D. F. D. S. i S/S »Generalkonsul Pallisen«, senere andre, p. t. 1. Styrmand i S/S »Kentucky«.

Adr.: Lundtoftegade 99, København N.

JØRVAD, Jens, f. 14. Feb. 1881 i Svendborg. Søn

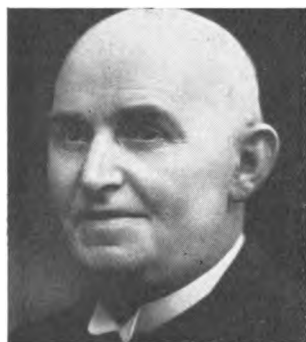

af Skibsbygger A. Jensen, Svendborg; g. 1907 m. Sophie, f. Saaby, Svendborg. Til Søs 1895 med Gl. »Harboe«, senere Kt. »Sønderjylland«, Sk. »Johanne«, Sk. »Niels« og 3 m. Sk. »Valkyrien«. Paa Navigati-

onsskole i Svendborg 1902. Styrmandseksamen 1. og 2. Del 1903. Styrmand 1904, 3 m. Sk. »Ariel« og 3 m. Sk. »Insulaneren«. Skibsfører og Reder 1907 af Sk. »Pampa«, senere »Breeza«. Gik i Land 1916 og har senere drevet Forretning. Forlist 1906 i Middelhavet med 3 m. Sk. »Insulaneren«. Kasserer i Prins Valdemarsforeningen i Svendborg i 15 Aar.

Adr.: Villa »Granly«, Thurø pr. Svendborg.

KAADTMANN, Ferdinand Jørgen Johan, f. 26. Okt. 1894 i Haderslev. Søn af Paraplyfabrikant E. Kaadtmann og Hustru, f. Jensen; g. 1923 m. Anna Magdalena Møller. Til Søs 1909 med



store Sejlskibe fra Hamborg. Paa Navigationsskole i Hamborg 1914, Styrmandseksamen 1914, Skibsførereksamen fra Flensborg 1919; ansat som Styrmand 1920 i D. F. D. S. Skibsfører 1925 i C. Clau-

sens Rederi, Haderslev, af S/S »Helene«, senere S/S »Carl«, S/S »Clara«. Fra 1929 ansat som Lods ved Randers Fjord Lodseri. Deltaget i Verdenskrigen 1914—18; har flere udenlandske Ordener.

Adr.: Udbyhøj pr. Ørsted.

KAARBY, Niels, f. 20. Jan. 1881 paa Manø.



Søn af Matros P. H. Petersen og Hustru Karen, f. Hansen; g. 1918 m. Ella, f. Jacobsen. Til Søs 1896 med S/S »København« af D/S »Torm«, derefter forskellige danske og engelske Sejlskibe. Paa Navigati-

onsskole paa Fanø 1906, Styrmandseksamen 1. Del s. A., 2. Del 1907. Ansat som Styrmand s. A. i D/S »Dania« af Esbjerg i S/S »Daghy«, senere i Albert Jensens Rederi. Skibsfører i københavnsk Bugferselskab; p. t. Styrmand i Paket »Svalen«.

Adr.: Nørrebro 112 B, 1., Odense.

KAAS, Andreas, f. 28. Feb. 1867 i Hals. Søn af Gaardmand Niels Kaas, Hals; g. 1917 m. Anna Mathilde, f. Rasmussen, Frederikshavn. Til Søs 1884 med J. »Lydia« af Aalborg, senere med forskellige udenlandske Sejlskibe. Paa Navigationsskole i Aalborg 1891, Styrmandseksamen 1. Del 1892; 1893 ansat som Styrmand i Sk. »Georg« af Skelskør, derefter Sk. »Falken« af



Aalborg, Bk. »Dagmar« af Korsør, 1. Styrmand i 3 m. Sk. »Elisabeth« af Aalborg. 1896 Krydstoldvæsenet, 1898 Ansættelse ved Hals Lodseri, 1927 Lodsformand ved samme Lodseri, afgaaet 1931 med Pension.

1892 til Orlogs paa Vagtskibet »Sjælland«. DM. 1927.

Adr.: Hals.

KAAS, Herman Færnik Hein, f. 14. April 1861 i Rudkøbing. Søn af Skibsfører F. C. Kaas; g. 1895 m. Hedvig Margrethe Raffenberg. Til Søs 1875 med Bg. »Johannes« af Rudkøbing til Brasilien, sejlede derefter med forskellige danske Skibe. Paa Navigations

skole i Rudkøbing 1880, Styrmandseksamen 1. Del 1880, 2. Del 1881. Sejlede efter at have taget Eksamen et Par Aar med tyske Sejlskibe fra Hamborg til Amerikas Vestkyst, derefter som 1. Styrmand med forskellige danske Sejlskibe fra Hamborg paa Langfart. Skibsfører 1890 af 3 m. Sk. »Anna« af Kolding paa Langfart. Førte dette Skib i 7 Aar, senere Bk. »Ebba« og Bk. »Ingeborg«, begge af Odense, 1908 S/S »Bryssel« af København, senere S/S »Paris« og S/S »Kronprins Frederik«. Forlod Søen 1920 og bosatte sig paa Lohals. 1888 chilensk Skibsførereksamen i Valparaiso.

Adr.: Lohals.

KAISER, Jens Christian, f. 11. Feb. 1879 i København. Søn af Forvalter i D. F. D. S. P. G.



Kaiser og Hustru Thordis, f. Guðmundsdóttir; g. 1918 m. Mathilde, f. Petersen. Til Søs 1894 med Bg. »Constance« af Den Kgl. Grønlandske Handel, derefter Bk. »Orient« af København og forskellige tyske og engelske Sejlskibe. Paa Navigations-skole paa Bogø 1901, Styrmandseksamen 1. og 2. Del 1902; ansat som 2. Styrmand 1904 i D. F. D. S., S/S »Tjaldur«, senere i andre af Selskabets Skibe. 1914 Styrmand i Aarhusbugtens D/S, 1920 ansat som Skibsfører i samme Selskab i S/S »Niels«; dette Selskab reorganiseredes 1935 som Aarhus-Samsø D/S; p. t. Fører af S/S »I. P. Petersen«.

Adr.: St. Pauls Plads 16, Aarhus.

KAJS, Alex Viktor, f. 15. Nov. 1877 i Bogø. Søn af Skibsfører Ole Hansen, Bogø; g. 1908 m. Valborg, f. Esbensen, Bogø. Til Søs 1892 med Bogø-Skonnerter paa Island, tysk Fsb. »Pisagua«, senere 7 Aar i amerikanske Sejlskibe. Paa Navigations



skole paa Bogø 1901, Styrmandseksamen 1. Del 1902, 2. Del 1903; ansat som Styrmand 1903 i D. F. D. S.s S/S »Hellig Olav«, senere S/S »Antwerpen«, S/S »Maja«, S/S »Ørnen«. Skibsfører 1932 i S/S »Garonne«, S/S »Thyra«; p. t. Fører af S/S »Thyra«. Til Orlogs med »Havørnen« 1903. Forliste 1918 med S/S »A. N. Hansen« ved Spaniens Kyst.

Adr.: Heisesgade 9, København Ø.

KALL, Ejnar, f. 13. Okt. 1880 i Frederikshavn. Søn af Konsul P. J. Kall og Amalia, f. Win-



ding; g. 1918 m. Bodil, f. Repsdorph. Til Søs 1894 med Korvetten »Dagmar« som frivillig Lærling, Adgangs-eksamen til Søofficersskolen, derefter i Koffardifart med Sejlskibe fra Marstal, Svendborg og Skelskør. Paa Navigationsskole i Svendborg 1901, Styrmandseksamen 1. og 2. Del 1902; ansat som Styrmand 1904 i Ø. K. paa Siamkysten, derefter paa Vestindien, Kinakysten, Afrika og Amerika. Skibsfører 1909 i Ø. K.s S/S »St. Croix«, senere S/S »Cathay«, S/S »Transvaal« og M/S »Jutlandia«. Gik i Land 1917, derefter Ansættelse i »Danske Lloyd« som maritim Konsulent og Ekspert. 1918—26 Direktør i »Oversøisk Compagnie«. Fra 1929 ansat som Ekspert og maritim Konsulent i »Danske Rederes Retsværn« og Assuranceforeningen »Skuld«. R. Bestyrelsesmedlem i »Reckitt & Colman A/S« og »Vestindisk Handelscompagni«. Medlem af Sø- og Handelsretten. Medlem af Overskibstilsynet.

Adr.: Heslegaardsvej 19, København Hell.

KALLESEN, Hans Andreas, f. 8. Feb. 1897 i Nordby, Fanø. Søn af Skibsfører M. Kalleesen og Hustru Ane Kristine, f. Andersen, Fanø; g. 1927 m. Erna, f. Andersen, København. Til Søs 1911 med forskellige Skibe. Paa Navigationsskole i Nordby 1918, Styrmandseksamen 1919, Skibsførereksamen 1920; ansat som Styrmand 1921 i D/S »Vesterhavet«, senere S/S »Mercur«, 1931 i D/S C. Clausen, Aarhus, i S/S »Carl« o. fl. Skibsfører 1932 i S/S »Helen Clausen«; p. t. Fører af S/S »Marie Clausen«. Aftjent Værnepligt 1926. Telefonieksamen 1936.

Adr.: Nordby, Fanø.

KALLESEN, Peter. Søn af Skibsfører M. Kalleesen og Hustru Ane Kristine, f. Andersen fra

Fanø. Fik Sømandsuddannelse i forskellige Sejlskibe. Paa Navigationsskole i Nordby, Fanø. Styrmandseksamen 1935, Skibsførereksamen 1936; ansat som Styrmand i forskellige Skibe. 1937—38 Afløsningsstyrmand i D/S Clausen, Aarhus.

Adr.: Sønderho, Fanø.

KALLESEN, Sigurd Rødgaard, f. 4. Aug. 1912 i Nordby. Til Søs



1928 m. Bk. »Claudia«, senere fl. andre Sejlskibe. Paa Navigationsskole paa Fanø 1934, Skibsførereksamen 1936; ansat som Styrmand 1937 i J. Lauritzens Rederi. Adr.: Rindby, Fanø.

KALLESEN, Søren Nielsen, f. 20. Marts 1888 i Nordby, Fanø. Søn af Skibsfører M. Kalleesen og Hustru Ane Kristine, f. Andersen, Fanø; g. m. Karen, f. Madsen. Til Søs 1902 med forskellige Sejlskibe, tog Styrmands- og Skibsførereksamen paa Fanø Navigationsskole, ansat som Styrmand i forskellige Skibe; p. t. S/S »Teddy«, D/S Svenningsen.

Adr.: Nordby, Fanø.

KARSTENSEN, Martin Thorvald, f. 27. Juli 1883 paa Skagen.



Søn af Fisker S. Karstensen og Hustru Frederikke. Til Søs med forskellige Skibe, bl. a. Den Kgl. Grønlandske Handels Bk. »Thorvaldsen«. Paa Navigationsskole i Aalborg 1903, Styr-

mandseksamen 1. og 2. Del 1904; ansat som Styrmand 1907 i Dansk-Russisk D/S i S/S »Wladimir Reitz«, indtil Selskabet overgik til D.F.D.S., 1910 1. Styrmand i dette Selskab i S/S »Delaware«, senere bl. a. S/S »Kentucky«, Skibsfører 1929 i samme Selskab i S/S »Hjelm«, p. t. i S/S »Alabama«.

Adr.: Taasingegade 22, København Ø.

KARLSEN, V. A., f. 9. Juli 1892. Til Søs med forskellige Skibe. Styrmandseksamen 1. og 2. Del. Ansat som Styrmand i D/S »Progress«.

Adr.: Vesterø, Læsø.

KARUP-MØLLER, Aage, f. 4. Juni 1898 i Sandby. Søn af Sognepræst Aug. Møller og Hustru Sophie, f. Olsen; g. 1935 m. Erna, f. Garding. Til Søs 1914 m. Sk. »Star« af Vordingborg, senere med forskellige danske, norske og finske Sejlskibe.



Paa Navigationsskole paa Fanø 1919, Styrmandseksamen 1920, Skibsførereksamen 1924; ansat som Styrmand 1920 i Fsb. »Geysler«, Styrmandsaspirant 1921 i Ø. K. i M/S »Falstria«, 4. Styrmand s. A. i S/S »Latvia«, 3. Styrmand 1922 i M/S »Annam«, sejlede 1923 paa Vestindien som 1. Styrmand i M/S »Virginia«, 2. Styrmand s. A. og 1. Styrmand 1929 i M/S »Chile«. 1930—32 paa Kystfart i Kina med M/S »Muinam«, senere paa Ø. K.s Stillehavslinie med M/S »Jutlandia«; p. t. 1. Styrmand i M/S »Java«. Til Orlogs 1921.

Adr.: Villa »Skibet«, Vejleby.

KEN, Alfred, f. 8. Okt. 1896 i København. Søn af Blikkenslagermester V. Ken og Hustru; g. 1925 m. Henny, f. Gram Nielsen. Til Søs

1912 med svensk Sk. »Augusta«, derefter forskellige Skibe. Paa Navigationsskole i København 1921, Styrmands- og Skibsførereksamen 1922. Ansat som 4. Styrmand s. A. i Ø.K. i M/S »Australien«, 1924 3. Styrmand i M/S »Tongking«. 1925 ansat som 2. Styrmand i Den Kgl. Grønlandske Handels Bk. »Nordlyset«, fra 1933 1. Styrmand i Sk. »Sværdfisken«. Radiotelegrafisteksamen 1923.

Adr.: Storkebakken 33, København N.

KEJS, Frederik Valdemar Jensen, f. 27. Sep. 1872 paa Bogø. Søn af Styrmand H. P. A. Jensen; g. 1900 m. Johanne Margrethe, f. Hansen, Falster, d. 1913. Til Søs 1888 med Sk.



»Mine« af Thurø og andre danske Sejlskibe. Paa Navigationsskole paa Bogø

1897, Styrmandseksamen 1. Del s. A. og 2. Del 1898; ansat som Styrmand i Grønlandske Handel, Bg. »Constance« og andre Sejlskibe. Blev 1903 i Skbg. »Thetis« af Troense i Skagerak slaet ned af en Sø og kom til Skade; gik i Land 1905 og blev Postkører paa Bogø.

Adr.: Bogøby.

KELLERMANN, Christian Sørensen, f. 10.



Maj 1890 paa Hjelm. Søn af Fyrmester F. Kellermann; g. 1918 m. Marie Mikkelsen, Datter af Kapt. M., Svendborg. Til Søs 1904 med Bk. »Laura« af Fanø, sejlede 3 Aar i danske Skibe, 4 Aar i ty-

ske, engelske og australske Sejlskibe paa Langfart. Paa Navigationsskole i Svendborg 1912, Styrmandseksamen 1. og 2. Del 1913; ansat som Styrmand s. A. i D/S »Torm«. Skibsfører 1924 i samme Selskab i S/S »Alice«; p. t. S/S »Gerd«.

Adr.: Høje Bøgevej 24, Svendborg.

KIER, Ludvig Christian Nis, f. 2. Maj 1894 i



Dalsgaard, Rinkenæs. Søn af Skipper N. P. Kier; g. 1920 m. Marie, f. Damm. Til Søs 1909 med Gl. »Helene« af Egersund, senere med forskellige danske og tyske Skonnerter og Barker, derefter Dampskibe.

Paa Navigationsskole i Flensborg 1919, Styrmandseksamen 1920, Skibsførereksamen 1925; 1920 ansat som Styrmand i Em. Z. Svitzers Bjergnings-Entreprise i København. Skibsfører 1932 i S/S »Activ«; p. t. S/S »Ægir«.

Adr.: Nyvej 3, Aabenraa.

KIERBY-JENSEN, A. Holger Emil, f. 19. Okt. 1911 i Næstved. Til Søs med forskellige Skibe. Paa Navigationsskole i København 1934, Styrmandseksamen 1935, Skibsførereksamen 1936. Ansat som Styrmand i D/S »Vendila«, p. t. S/S »Otto Petersen«.

Adr.: Vinkelvej 17 A, Helsingør.

KIERSGAARD, Chr. Suell, f. 26. Nov. 1878



paa Sophienholm. Søn af Forpagter Kiersgaard; g. 1905 m. Elisabeth, f. Olsen. Til Søs 1893 med forskellige Sejlskibe. Paa Navigationsskole i København 1898, Styrmandseksamen 1. og 2. Del 1899; 1902

ansat som Styrmand i D. S. B. Skibsfører 1919, først ved D. S. B. Lillebæltsoverfarten, senere M/S »Kalundborg«. MfDR.

Adr.: Vester Havnevej 8, Kalundborg.

KIERSGAARD, Frans Suell, f. 14. Jan. 1881 i Tølløse. Søn



af Forpagter H. Kiersgaard; g. 1910 m. Margrethe Beck-Meincke. Til Søs 1896 med forskellige danske, tyske og engelske Sejlskibe. Styrmandseksamen i København 1903;

Reserveløjtnant

1905; Siamesiske Marine 1906—10. Fører af Transportdamper »Ruak Rok«. Plantageejer i U. S. A. 1911—20. Haveriekspert hos Theo Koch & Co. fra 1920—27. Selvstændig Haveriekspert og Skibsinpektør fra 1927.

Adr.: Livjærgade 23, København Ø.

KIIL, Christian Peter Christiansen, f. 13. Jan.



1897 i Bælum. Søn af Gaardejer Kiil; g. 1925 m. Gudrun, f. Keller. Til Søs 1915 med S/S »Hamlet« af København, Sk. »Iris« af Marstal, S/S »M. I. Mandal«, S/S »Ragnhild«, S/S »Alfa«, Bk. »Holthe« af

Odense. Paa Navigationsskole i Aalborg 1920, Styrmands- og Skibsførereksamen 1921; ansat som Styrmand 1922 i Sk. »Magnus« af Lemvig, derefter 3. Styrmand i D. F. D. S. paa S/S »Gorm«, 2. Styrmand 1923, 1. Styrmand 1932; p. t. Styrmand i S/S »Limfjorden«. Til Orlogs med Krydseren »Valkyrien« og Kystforsvarsskibet »Olfert Fischer« 1919—20. Radioeksamen 1931.

Adr.: Hollænderdybet 24, 3., København S.

KIIL, Niels Lauritz Christiansen, f. 27. Juni



1882 i Horne pr. Hirtshals. Søn af Gaardejer C. P. Madsen og Hustru Johanne; g. 1908 m. Oline Marie, f. Olesen. Til Søs 1899 med Gl. »Marie« af Aalborg og derefter med forskellige danske og engelske Sejlskibe.

Paa Navigationsskole i Aalborg 1904, Styrmandseksamen 1905; ansat som Styrmand 1906 i Rederiet L. H. Carl, derefter i »The Anglo Dane Steamship Company Limited«, Aalborg, og Statens Vandbygningsvæsen. Skibsfører 1921 i Statens Vandbygningsvæsens Bugserdamper »Prøven«; p. t. Fører af Vandbygningsvæsenets Uddybningsfartøj Nr. 2.

Adr.: Torvet 3, Højer.

KIILSGAARD, Frederik, f. 4. Nov. 1885 i



Nakskov. Søn af Direktør Marcus Kiilsgaard, Nakskov; g. 1915 m. Anna, f. Bielefeldt, Frederikshavn. Til Søs 1900 med Skbg. »Alf«, derefter engelsk Fsb. »Wraycastle«, svensk Bk. »Hulda« og S/S »Oscar II«.

Paa Navigationsskole paa Bogø 1906, Styrmandseksamen 1. og 2. Del 1907. Ansat som Styrmand 1908 i engelsk Bk. »Gildalton«, derefter norsk Bk. »Basrock«, Bk. »Hulda«, engelsk Fsb. »Vincent« og forskellige af Rederiet Heckshers Skibe. 1911 ansat som Styrmand i Em. Z. Svitzers Bjergningsentreprise, senere Skibsfører i samme Selskab, først i S/S »Hertha«, senere i forskellige andre Skibe; p. t. i S/S »Pluto«. Forliste ved Brand i Atlanterhavet 1916 med Fsb. »Wraycastle«.

Adr.: Willemoesgade 10, København Ø.

KILDEGAARD, Poul Aage Hansen, f. 12.



Dec. 1904 i Søllinge, Fyn. Søn af Maler P. Kildegaard og Hustru Kristine, f. Stærmosse; g. m. Carla, f. Petersen. Til Søs 1920 med forskellige danske og norske Sejlskibe og Dampere. Paa Navigationsskole i Svendborg 1931, Styrmandseksamen 1932, Skibsførereksamen 1933; ansat som 3. Styrmand s. A. i A. P. Møllers Rederi i M/T »Jane Mærsk«, fra 1937 2. Styrmand i M/T »Bente Mærsk«.

Radiotelegrafist 1933. Adr.: Strandvej, Nyborg.

KINCH, Ole, f. 24. Jan. 1903 i Nørresundby.



Søn af Sagfører Kinch, Nørresundby. Til Søs 1921 m. Sk. »Ørnen« af Svendborg, derefter forskellige andre Skibe. Paa Navigationsskole i Aalborg 1926. Styrmands- og Skibsførereksamen 1928. Ansat som Styrmand

1930 i Ø. K.; p. t. i M/S »Tongking«. Reserve-løjtnant ved Søværnet 1929.

Adr.: Sagfører Kinch, Nørresundby.

KIRKEBÆKKE, Martin Johannes, f. 10. Feb.



1899 i Slots-Bjergby. Søn af Christian Kirkebække. Til Søs 1917 med Sk. »Nicoline« af Marstal, derefter med andre Skibe. Paa Navigationsskole i København 1924, Styrmandseksamen

1925; s. A. ansat

som Styrmand i 4 m. Sk. »Nordborg«; p. t. Styrmand i S/S »Freya« i D/S »Torm«.

Adr.: D/S »Torm«, Bredgade 6, Københ. K.

KIRKMAN-MØLLER, Birger, f. 7. Juni 1905 i



Hellerup. Søn af Skibsfører C. Møller; g. 1929 m. Rigmor, f. Klein. Til Søs 1920 med Bk. »Astrid«, København, senere svenske og danske Sejl- og Dampskibe. Paa Navigationsskole i København 1925, Styrmandseksamen 1926, Skibsførereksamen 1928;

ansat som Styrmand 1929 i Store Nordiske Telegraf-Selskab; senere D. S. B. København-Malmø Overfarten. Fra 1937 ansat ved Københavns Lodseri.

Adr.: Holstebrogade 6, København Ø.

KIRKMAN-MØLLER, Severin Vilhelm, f. 6. Nov. 1908 i København. Søn af Skibsfører C. Møller. Til Søs 1924 med Det Store Nordiske Telegraf-Selskabs S/S »Edouard Suenson«, derefter Skoleskibet »Georg Stage« og andre danske Sejlskibe. Paa Navigationsskole i København 1929, Styrmands- og Skibsførereksamen 1931. Ansat som Styrmand 1932 i J. Lauritzens Rederi i S/S »Grethe«. 1935 Styrmand i D.F.D.S. i S/S »Primula«, p. t. S/S »Odin«.

Adr.: Taffelbays Allé 16, Hellerup.

KIRSTEIN, B. V., f. 17. Jan. 1896. Til Søs med forskellige Skibe. Styrmands- og Skibsførereksamen. Ansat som Styrmand i D/S »Jutlandia«, p. t. S/S »Maria Toft«.

Adr.: Høje Bøgevej 45, Svendborg.

KISBY, Johannes Albert, f. 11. Feb. 1881 i Marstal. Søn af Skibsfører J. L. Kisby og Hu-

stru Agnes Hedvig, f. Hansen; g. 1905 m. Hermine Margrethe, f. Rasmussen. Til Søs 1895 med 3 m. Sk. »Fredensborg« af Marstal, derefter andre Sejlskibe. Paa Navigationsskole i Marstal 1899, Styrmandseksamen 1. og 2. Del 1900; ansat som Styrmandsaspirant 1906 i D.S.B. ved Oddesundoverfarten, 1908 Styrmand ved Storebæltsoverfarten, 1930 Skibsfører ved Masnedøoverfarten i D/F »Alexandra«, p. t. Fører i D/F »Kronborg« paa Helsingør-Hålsingborgoverfarten.

Adr.: D.S.B., Helsingør.

KISLING, Christian Albert Graae, f. 26. Maj 1906 i Svendborg. Søn af Fabrikant M. Nielsen og Hustru Helga, f. Jørgensen; g. 1934 m. Ane Margrethe, f. Poulsen. Til Søs 1921, sejlet med forskellige Skibe, bl. a. i A. P. Møller's. Styrmandseksamen i København, ansat som Styrmand 1930 i Rederiet A. P. Møller, 1932 i M/S »Niel Mærsk«, derefter M/S »Anna Mærsk«, 1934 2. Styrmand, p. t. i M/S »Bente Mærsk«.

Adr.: Plantevej 37, Søborg.

KJELDBJERG-JACOBSEN, J. Til Søs med forskellige Skibe. Styrmands- og Skibsførereksamen. Sejlet som Styrmand i D. S. B.

Adr.: H. I. Hansensvej 24, Vordingborg.

KJELDTSEN, Axel Kristian Kofoed, f. 1. Dec. 1900 i Rønne. Søn af fhv. Skibsfører Axel Kjeldsen og Hustru Karen, f. Kofoed; g. 1931 med Ella, f. Andersen. Til Søs, sejlede med forskellige Skibe. Styrmandseksamen 1921, Skibsførereksamen 1922, indtraadt i Toldvæsenet 1930.

Adr.: Hirtshals.

KJELLERØD, C. C. Til Søs med forskellige Skibe. Styrmands- og Skibsførereksamen. Har sejlet som Styrmand i D/S »Vesterhavet«.

KJERULF, S. E., f. 28. Jan. 1907. Til Søs med forskellige Skibe. Styrmands- og Skibsførereksamen. Ansat som Styrmand i D.D.P.A., p. t. M/S »Danmark«.

Adr.: Christiansvej 33, Svendborg.

KJÆR, John, f. 17. April 1888 i København.



Søn af Maskinmester Kjær, København. Til Søs 1902 m. Skoleskibet »Georg Stage«, senere Bk. »Martha« og Bk. »Aalborg«. Paa Navigationsskole i København 1909, Styrmandseksamen

1. og 2. Del 1910; ansat som Styrmand 1911 i D. F. D. S.; p. t. S/S »Gerda Toft«. Fik 1904 som 16-aarig Redningsmedaljen med Ret til at bære samme for i flere Døgn sammen med en Neger at have navigeret Bk. »Aalborg« af Fanø i Land med hele den dødssyge Besætning paa Sydamerikas Kyst; Besætningen var død eller døde senere af Beriberi paa nær de to ovennævnte.

Adr.: Østerbrogade 56 B, København Ø.

KJÆR, Jørgen Holger, f. 22. April 1896 i Gedved.



Søn af Provst J. A. N. Kjær; g. 1935 m. Gerda Nielsen, Aalborg. Til Søs 1913 med Skoleskibet »Viking«, derefter andre Skibe. Paa Navigationsskole i Aalborg 1917, Styrmands- og Skibsførereksamen

1918; s. A. ansat som Styrmand i Det Store Nordiske Telegraf-Selskab, Shanghai. 1931 Skibsfører i The Siam Steam Navigation Co.,

Ltd. i S/S »Bull«; p. t. Fører af M/S »Bhanrangsi«.

Adr.: The Siam Steam Navigation Co., Ltd., Bangkok.

KJÆR, Peter MacGregor, f. 19. Marts 1884 i København. Søn af Fuldmægtig i D. F. D. S. Fr. Kjær og Hustru. Paa Navigationsskole. Ansat som Styrmand i D. F. D. S. i M/S »Oregon«, 1937 Skibsfører i samme Selskab; p. t. i S/S »Minsk«.

Adr.: Svend Trøstvej 6, København V.

KJÆR, Valdemar, f. 21. Juni 1875. Til Søs med forskellige Sejlskibe, Styrmandseksamen 1. og 2. Del. Ansat som Styrmand og Skibsfører i D. F. D. S.s forskellige Skibe, bl. a. S/S »Beira«, S/S »Saga«, p. t. S/S »Rita«.

Adr.: Kvæsthusgade 7, København K.

KJÆRBÆK, Johan Eduard, f. 30. Juli 1903 i



Trangisvaag. Søn af Skibsfører H. P. Kjærbæk; g. 1937 m. Jytte Kanding. Til Søs 1921 med Skoleskibet »Georg Stage«, derefter forskellige danske Sejlskibe. Paa Navigationsskole i København 1930, Styrmandseksamen

1932 og Skibsførereksamen 1935. Ansat som Styrmand 1932 i D/S »Norden« i M/S »Nordbo«; p. t. i S/S »Paris« af D/S »Pacific«.

Adr.: Livjærgade 25, København Ø.

KJØLLER, Karl Herskind, f. 22. Nov. 1912. Til Søs med forskellige Skibe. Paa Navigationsskole i København 1933, Styrmandseksamen

1934, Skibsførereksamen 1935. Har sejlet som Styrmand i Grønlands Styrelse, senere ansat i D. S. B.; p. t. Styrmand ved Store Bælts-Overfarten.

Adr.: Suhrsvej 21, Korsør.

KJØLHEDE, Karl Kristian, f. 26. Sep. 1889 i



Nykøbing Mors. Søn af Skibsfører J. Kjølhede; g. 1929 m. Emilie Valborg Jensen. Til Søs 1904 med 3 m. Sk. »Sterling«, senere tysk 3 m. Fsb. »Diana« af Hamborg. Paa Navigationsskole i Svendborg 1911,

Styrmandseksamen 1. Del 1911, 2. Del 1912; ansat som 2. Styrmand 1912 i Alfred Christensens Rederi, 1913 i D. F. D. S. som 2. Styrmand, 1. Styrmand 1929; p. t. S/S »Aarhus«.

Adr.: Albaniengade 1, 2., København.

KJØNG, Erik Peter, f. 20. Marts 1863 i Ag-



trup Skov, Kolding. Søn af Skibsfører Jørgen Kjøng, Agtrup Skov; g. 1890 m. Anna, f. Madsen, Kolding. Til Søs 1878 med Sk. »Aya« af Kolding, Sk. »Emanuel«, Bk. »Vejle«, Sk. »Thor«, Bk. »Malvina«, Bg.

»Koldinghus« m. fl. Paa Navigationsskole i Svendborg 1880, Styrmandseksamen 1. og 2. Del 1881; i tysk Fsb. »Dorothea« og Sk. »Martha«; ansat som Styrmand 1887 i Sk. »Union«, Sk. »Elisabeth«, Sk. »Falken«, Styrmand i 9 Aar i D/S »Torm«, bl. a. S/S »Christine«, senere i D. D. P. A.s Tankbaad »Kristine«. Skibsfører 1900 i Slæbebaaden »Odin«, Forenede Bugserselska-

ber; p. t. Slæbebaaden S/S »Odin«. Til Orlogs 1888 med »Fylla« paa Island.

Adr.: Australiensvej 33, København Ø.

KLAUSEN, Klaus Kristensen, f. 10. Aug. 1877



paa Strynø. Søn af Sømand Kristen Petersen Klausen; g. 1900 m. Cathrine, f. Sørensen, d. 23. Juni 1935. Til Søs 1892 med Sk. »Ane« af Marstal, senere med Skbg. »Prøven« af Nyborg, Skbg. »Lorenz« af Marstal og

3 m. Sk. »Ansgar« af Marstal. Paa Navigationsskole i Svendborg 1899, Styrmandseksamen 1. og 2. Del s. A.; 1900 ansat som Styrmand i Skbg. »Alf« af Marstal, derefter med forskellige Sejlskibe fra Marstal og Rudkøbing samt Rederi H. C. Christensen. 1910 Skibsfører af Sk. »Laura« af Svendborg. 1914 med Sk. »Salvador« af Marstal, 1915 med 3 m. Sk. »Felix« fra Rudkøbing, 3 m. Sk. »Britannia« af Thurø, 1916 med Sk. »Kodan« samt flere, sejlede fra 1919—30 som Styrmand og Fører i Rederiet H. C. Christensens 3 m. Sk. »Hans«. Fra 1930—34 med 4 m. Skbg. »Alfa« og gik i Land s. A.

Adr.: Strynø.

KLAUSEN, Svend, f. 17. Juni 1901 i Assens.



Søn af Redaktør H. Klausen og Hustru Karen Kirstine, f. Hansen; g. 1924 m. Carna, f. Wendelbo Garner. Til Søs 1915 m. forskellige danske Skonnerter. Paa Navigationsskole i Svendborg 1922, Styrmandseksamen

1923, Skibsførereksamen 1931; ansat som Styr-

mand 1924 i A. P. Møllers Rederi, 1930 1. Styrmand sammesteds; 1931 Fiskeriassistent-Aspirant paa S/S »Falken«, 1932 Styrmand paa Redningsdamperen »Vesterhavet«, 1935 Fiskeriassistent i Aabenraa, fra 1938 Skibsfører i Redningsdamperen »Vesterhavet«. Radiotelegrafist.

Adr.: Cort Adellersgade, Esbjerg.

KLEMMENSEN, Ejnar, f. 21. Feb. 1897 i Dronninglund. Søn af Landmd. J. Klemmensen; g. 1933 m. Edith, f. Sørensen, Sæby. Til Søs 1913 med Sk. »Capella«, derefter S/S »Bogatyryr«, S/S »Næsborg« og andre Sejl- og Dampskibe. Paa Navigationsskole i



Aalborg 1920, Styrmands- og Skibsførereksamen 1921; ansat som Styrmand s. A. i S/S »Fox II«, senere 4 m. Sk. »Dronning Margrethe«, 3 m. Sk. »Agnete« og 4 m. Sk. »Salisbury«. Gik i Land 1925 og driver nu Restaurant. Til Orlogs 1918. Var Islods paa Grønland med Knud Rasmussens 7. Thuleekspedition.

Adr.: Restaurant Klemmensen, Østergade, Hjørring.

KLITBO, Thomas, f. 2. Nov. 1886 i Løkken.



Søn af Fyrassistent L. J. Klitbo og Hustru Marie, f. Thomsen; g. 1916 m. Lilly, f. Echroll. Til Søs 1906 med Sk. »Maren« af Strynø, derefter forskellige danske og norske Sejlskibe. Paa Navigationsskole i Aalborg 1911, Styrmandseksamen 1. og 2. Del 1912. Ansat som 2. Styrmand s. A. i Em. Z. Svitfers Bjergningsentreprise i S/S »Kattegat«. 1916 1. Styrmand i S/S »Hertha« af samme Selskab.

1919 Skibsfører i samme Skib, derefter 1. Styrmand i S/S »Geir« af samme Selskab. 1919 ansat som Havneassistent ved Københavns Havnevæsen. Fra 1930 Havnefoged sammesteds. Fører af Isbryderen »Vædderen« i Isvinteren 1929.

Adr.: Sydhavnsgade 2, København V.

KLEMMENSEN, R. P., f. 11. Juni 1895. Til Søs med forskellige Skibe. Styrmands- og Skibsførereksamen. Ansat som Styrmand og Skibsfører i D/S »Hetland«; p. t. Fører af S/S »Gudena«.

Adr.: D/S »Hetland«, Amaliegade 35, København K.

KNUDSEN, Aksel Bille, f. 18. April 1905 paa Bogø. Søn af Styrmand R. M. Knudsen og Hustru Jenny, f. Bille; g. 1931 m. Christine, f. Christensen. Til Søs 1919 med Den Kgl. Grønlandske Handels S/S »Hans Egede«, derefter forskellige danske Sejlskibe. Paa Navigationsskole paa Bogø 1925, Styrmands- og Skibsførereksamen 1926. Ansat som 3. Styrmand 1927 i D. F. D. S. i S/S »Kentucky«, 1930 2. Styrmand i S/S »Minsk«, p. t. 2. Styrmand i M/S »Vistula«.



Adr.: Hornemannsgade 27, København Ø.

KNUDSEN, Andreas, f. 6. Aug. 1869 i Marstal. Søn af Skipper Hans Christensen Knudsen; g. 1898 m. Hansine Hansen. Til Søs 1884 med J. »Cura«, senere Sk. »Kogan«, 3 m. Sk. »Maren«, Sk. »Emanuel« af Marstal. Paa Navigationsskole i Mar-



stal 1892, Styrmandseksamen 1. Del s. A., 2. Del 1893; s. A. ansat som Styrmand i Sk. »Mitskov« af Sønderborg, derefter 3 m. Sk. »Yrsa«, Skbg. »Amor« m. fl. Blev skudt ned 1917 med 3 m. Sk. »Albertha« i Atlanterhavet og landede efter 27 Timers Sejlads i Jolle paa Hebriderne. Blev beskudt af Undervandsbaad med 3 m. Sk. »Chr. H. Rasmussen«. Rigningen blev stærkt beskadiget; men Mandskabet fik Lov til at gaa om Bord igen og fortsatte derefter Rejsen.

Adr.: Prinsensgade 17, Marstal.

KNUDSEN, Anker Dion Hugo, f. 30. Aug.



1899 i Viborg. Søn af Manufakturhandler N. Johs. Knudsen; g. 1931 m. Martha Marie Bartzih. Til Søs 1914 med Bk. »Albatros« af Kalundborg, senere norsk Bk., 4 m. Bk. af Mariehamn, Sk. »Erglis«

af Riga. Paa Navigationsskole i København 1919, Styrmandseksamen 1921, Skibsførereksamen 1922; ansat som Styrmand 1922 i Rederiet A. P. Møller i S/S »Betty Mærsk«, 1923 ansat i D. F. D. S. i S/S »Koldinghus« m. fl.; p. t. S/S »Maryland«. Aftjente Værnepligt 1922. Radioeksamen s. A. Blev om Bord paa Sk. »Erglis« torpederet 1917 i Atlanterhavet.

Adr.: Uplandsgade 28, København S.

KNUDSEN, Anton Julius, f. 27. April 1881 i



Byrum, Læsø. Søn af Sømand Melchior Knudsen. Til Søs 1895 m. S/S »Erik«, senere Bk. »Nordlyset«, Bk. »Ceres«, Bk. »Constance«, Bk. »Embla«. Paa Navigationsskole i Aalborg 1901, Styrmandseksamen 1.

og 2. Del 1902; ansat som Styrmand 1903 i Bg. »Tjalfe«, senere i Rederiet C. K. Hansen og i D. F. D. S.s forskellige Skibe. 1914 Skibsfører i Em. Z. Svitzers Bjergnings-Entreprise, S/S »Sva-va«, senere S/S »Protector«, stationeret i Rødehavet, 1920 Reder og Skibshandler, 1929 Fører af M/S »Lidsø«, 1933 Reder og Fører af S/S »Stensø«. Aftjent Værnepligt med Panserskibet »Helgoland« 1900. 1906 Reserveløjtnant. Reddede 1900 med Bk. »Nordlyset« 25 Mand af forlist Skib i det nordlige Atlanterhav.

Adr.: Australiensvej 28, København Ø.

KNUDSEN, Anton Knud, f. 11. Aug. 1896 i



Nordby, Fanø. Søn af Murer Christian Knudsen; g. 1921 m. Petrea Christine Jacobsen. Til Søs 1910 med S/S »Nidaros«, derefter Lkt. »Phantom«, Bk. »Havila« og forskellige Dampskibe. Paa Navigationsskole

paa Fanø 1917, Styrmandseksamen 1918, Skibsførereksamen 1919. Ansat som Styrmand 1920 i J. Lauritzens Rederi, 1923 Skibsfører i samme Rederi i S/S »Dagmar«, p. t. Fører i M/S »Chilean Reefer«.

Adr.: Nordby, Fanø.

KNUDSEN, Carl Jacob Laurits, f. 2. Juli 1877



i Nyborg. Søn af Portør P. Knudsen; g. 1909 m. Carla Kristine Carlsen, Nyborg. Til Søs 1893 med Skoleskibet »Georg Stage«, derefter 3 m. Sk. »Helene« af Korsør, Bk. »Prins Valdemar«, Bk. »Hy-

dra« og norske Sejlskibe. Paa Navigationsskole i

Svendborg 1897, Styrmandseksamen 1898. Ansat som Styrmand 1900 i Ø. K., 1907 Skibsfører i samme Selskab af S/S »Cambodia«, p. t. Fører i M/S »Canada«. Bestyrelsesmedlem i den alm. danske Skibsførerforening. Transporterede efter Krigen ca. 10,000 Fanger fra Tyskland til England med S/S »Russia« og fik derfor engelsk Orden.

Adr.: Phistersvej 17, København Hellerup.

KNUDSEN, Carl Magnus, f. 9. Sep. 1877 i Byrum paa Læsø. Søn af Sømand Melchior Knudsen, Læsø. Til Søs 1893 med Bg.



»Peru«, sejlede paa Grønland, Bk. »Constance«, Grønlandske Handels Bk. »Thorvaldsen« og Bk. »Godthaab«, Sk. »Asta«, Bg. »Aze-

la«. Paa Navigationsskole i Aalborg 1899, Styrmandseksamen 1. og 2. Del 1900; ansat som Styrmand 1902 i C. K. Hansens Rederi i S/S »Marselisborg« m. fl. Skibsfører 1920 i S/S »Taarnborg«, S/S »Aggersborg«, S/S »Uranienborg«, S/S »Skodsborg«. Sidste Skib M/S »Stjerneborg«. Gik 1937 i Land med Pension. Til Orlogs 1897. Forliste med Sk. »Asta« under Island 1898. Sejlede paa Farezonen under Krigen uden Torpedering.

Adr.: Aggersøgade 1, København Ø.

KNUDSEN, Carl Sophus, f. 26. Sep. 1884 paa Taasinge. Søn af Skibsfører R. C. Knudsen og Hustru Marie, f. Andersen; g. 1923 m. Petra, f. Ipsen. Til Søs 1898 med J. »Carl og Nanna« af Troense, derefter forskellige danske Sejlskibe. Paa Navigationsskole i



Marstal. Søn af Styrmand Andreas Knudsen, Marstal; g. 1937 m. Kristine, f. Mathiesen, Strynø. Til Søs 1914 med Bkt. »Søstrene«, Bkt. »Ansgar«, Sk. »Felix«. Paa Navigationsskole i Marstal 1920, Styrmands- og Skibsførereksamen 1921; ansat som Styrmand i Bkt. »H. C. Christensen«, 3 m. Sk. »Arietis«, 3 m. Sk. »Nathalia«, senere i D/S »Progress«; p. t. S/S »Marx«. Forliste ved Labrador med Bkt. »Søstrene« 1915. Torpederet i Middelhavet med Bkt. »Ansgar«.

Adr.: Prinsensgade 17, Marstal.

Svendborg 1909, Styrmandseksamen 1. Del s. A., derefter ansat som Styrmand i L. H. Carls Rederi i S/S »Dan«; 1919 2. Styrmand i D. F. D. S. i S/S »Knud«, 1921 1. Styrmand i S/S »Skjold«; p. t. 1. Styrmand i S/S »Svanholm«.

Adr.: Jagtvej 109, København N.

KNUDSEN, Ejnar Christian, f. 4. Febr. 1901



i København. Søn af Repræsentant P. A. Knudsen og Hustru Marie Krage-lund Lauritsen; g. 1931 m. Martha, f. Svanemose. Til Søs 1916 m. A. P. Møllers S/S »Europa«, derefter med Skoleskibet »Viking«. Paa

Navigationsskole 1921, Styrmands- og Skibsførereksamen 1923. Ansat som 4. Styrmand 1924 i D. F. D. S. i Skoleskibet »Viking«, s. A. 3. Styrmand i S/S »Dronning Maud«, 1928 2. Styrmand i S/S »Rhone«, senere i S/S »Bernstorff«, p. t. fung. 1. Styrmand i S/S »Thyra«. Radiotelegrafisteksamen 1924, derefter Lærer paa Skoleskibet »Viking«. Reserveløjtnant 1926.

Adr.: Vanløse Alle 25, København F.

KNUDSEN, Hans Kristian, f. 30. Sep. 1900 i Marstal. Søn af Styrmand Andreas Knudsen, Marstal; g. 1937 m. Kristine, f. Mathiesen, Strynø. Til Søs 1914 med Bkt. »Søstrene«, Bkt. »Ansgar«, Sk. »Felix«. Paa Navigationsskole i Marstal 1920, Styrmands- og Skibsførereksamen 1921; ansat som Styrmand i Bkt. »H. C. Christensen«, 3 m. Sk. »Arietis«, 3 m. Sk. »Nathalia«, senere i D/S »Progress«; p. t. S/S »Marx«. Forliste ved Labrador med Bkt. »Søstrene« 1915. Torpederet i Middelhavet med Bkt. »Ansgar«.

Adr.: Prinsensgade 17, Marstal.

KNUDSEN, Jørgen, f. 24. Juni 1884 i Svendborg. Søn af Snedkermester C. Knudsen, Svendborg; g. 1910 m. Olga, f. Eilertsen, Svendborg. Til Søs 1898 med S/S »Caledonia«, senere Kv. »Oline« og Bk. »Claudia«. Paa Navigationsskole i Svendborg 1903,

Styrmandseksamen 1. og 2. Del 1904; ansat som Styrmand 1905 i 3 m. Sk. »Hans Emil«, Sk. »Rolf« og Sk. »Laura«, derefter i A. P. Møllers S/S »Elisabeth Mærsk«, senere i S/S »Thor« og forskellige af A. P. Møllers Skibe. 1921 Skibsfører i S/S »Johannes Mærsk«, senere i forskellige andre af A. P. Møllers Skibe; p. t. i M/T »Bente Mærsk«. Til Orlogs 1905 med Opmaalingsfartøjet »Willemoes«.

Adr.: Vestergade 38 B., Svendborg.

KNUDSEN, Kai Bille, f. 7. Jan. 1913 paa Bogø. Søn af fhv. Styrmand R. M. Knudsen. Til Søs 1928 med S/S »Nidaros«, senere 3 m. Sk. »Elisabeth« af Marstal, S/S »Eieonora Mærsk«, S/S »Hans Mærsk«, M/Sk. »Forældres Minde« af Vejle m. fl. Paa

Navigationsskole i Marstal 1935. Styrmandseksamen 1937.

Adr.: »Stenkilde«, Bogø.

KNUDSEN, N. L., f. 25. Feb. 1899. Til Søs med forskellige Skibe. Styrmands- og Skibsfører-eksamen. Har sejlet som Styrmand i Ø. K.

Adr.: Haraldsgade 28, N.

KNUDSEN, Knud Oscar, f. 3. Juni 1895 i Vraa. Søn af Smedemester L. Knudsen og Hustru Mariane, f. Olsen; g. 1919 m. Anna, f. Andersen. Til Søs 1911 med Skoleskibet »Viking«. Paa Navigationsskole i Aalborg 1915, Styrmands- og Skibsfører-eksamen 1916. Ansat som Ekstrastyrmand i D. S. B. ved Storebæltsoverfarten 1919, s. A. fast ansat ved Lillebæltsoverfarten. Siden Aabningen af Lillebæltsoverfarten som Afløsning ved forskellige Færger.

Adr.: Suhrsvej 3, 1., Korsør.

KNUDSEN, Knud Sørensen, f. 26. Juni 1887 i Hyllested Sogn, Randers Amt. Søn af Boelsmand Søren Knudsen; g. 1917 m. Ida Wilhelmine, f. Henriksen. Til Søs 1904 med J. »Juno« af Lohals og derefter indtil 1915 hovedsagelig med danske Skonerter, bl. a. »Skjold«, »Solon«, »Haabet«, »Alf«, »Skandia«, »Vesta«, »Meta« og norsk Bk. »Arvilla«. Paa Navigationsskole i København 1915, Styrmandseksamen 1916, Skibsfører-eksamen 1917; ansat som Styrmand 1917 i Rederiet Kromann, Marstal, indtil 1919, 1920—27 i Det Danske Kulkompagni og fra 1927 i D/S »Øresund«. Skibsfører 1928 i D/S »Øresund«, Hjuldamperen »Gefion«; p. t. Fører af S/S »Malmø«. Medlem af Bestyrelsen i Dansk Styrmandsforening 1922—29 og Medlem af Bestyrelsen i Københavns Skipperforening siden 1932.

Adr.: Strandboulevarden 103, København Ø.



KNUDSEN, Knud Peter, f. 11. Maj 1881 i Kø-



benhavn. Søn af fhv. Skibsfører J. Knudsen og Hustru Malvina Theodora, f. Henningsen; g. 1910 m. Alma Mary, f. Berg Hansen. Til Søs 1896 med Skoleskibet »Georg Stage«, senere Bk. »Poul Johs. Skou«

af København og andre danske Sejlskibe. Paa Navigationsskole i København 1901, Styrmands-eksamen 1. Del 1903, 2. Del 1904; ansat s. A. som 2. Styrmand i Rederiet Andersen & Nielsen, Newcastle, overgik 1905 til D. F. D. S. som 3. Styrmand paa S/S »Arkansas«, derefter 2. Styrmand i S/S »Ella«, S/S »Eos« og S/S »P. B. Suhr«. 1911 ansat ved Toldvæsenet som Toldbetjent, 1920 Overtoldbetjent i København

Adr.: Ndr. Frihavnsgade 86, København Ø.

KNUDSEN, Kristian, f. 3. Dec. 1889 i Horn-



strup Sogn, Vejle Amt. Søn af P. Knudsen og Hustru Maren, f. Dahl; g. 1921 m. Gunna, f. Petersen. Til Søs 1904 med Sk. »Anna Marie« af Kolding, derefter forskellige danske og tyske Sejlskibe. Paa

Navigationsskole i København 1911, Styrmands-eksamen 1. og 2. Del 1912. Ansat som 3. Styrmand 1913 i Ø. K.s S/S »Transvaal«, senere Styrmand i D/S »Orient« i forskellige Skibe. Fra 1929 Ekstrastyrmænd i D. S. B. ved Storebæltsoverfarten, p. t. i M/F »Freja«.

Adr.: Strandvejen 14, Korsør.

KNUDSEN, R., f. 12. Nov. 1894. Til Søs med forskellige Skibe. Styrmands- og Skibsførereks-

amen. Sejlet som Styrmand og Skibsfører i D/S »Vesterhavet« i forskellige Skibe, bl. a. S/S »Karla«, p. t. Fører af S/S »Jonna«.

Adr.: Sæby pr. Nakskov.

KNUDSEN, Martin, f. 8. Okt. 1900 i Bredballe



Strand, Hornstrup Sogn. Søn af Skipper P. Knudsen og Hustru Maren, f. Nielsen Dahl. Til Søs 1915 med Gl. »Josefine« af Vejle, senere m. andre danske Sejl- og Dampskibe. Paa Navigati-

onsskole i København 1924, Styrmands-eksamen 1925, Skibsførereksamen 1926; ansat som Styrmand 1927—30 i Rederiet C. K. Hansen, først som 3. Styrmand paa S/S »Kronborg«, derefter som 2. Styrmand paa S/S »Elsborg«, 1930—35 Styrmand i D. S. B.s Færge ved Lillebæltsoverfarten, 1935 ansat i Københavns Havnevesen som Havneassistent.

Adr.: Amagerfælledvej 15, København S.

KNUDSEN, Martin Arnold Marinius, f. 16.



Okt. 1900 paa Strynø. Søn af Gdr. Niels Knudsen; g. 1931 m. Lily Christensen. Til Søs 1915 med 2 m. Sk. »Noah« af Rudkøbing, senere med andre Skibe. Paa Navigationsskole i Svendborg 1921, Styr-

mands-eksamen 1922, Skibsførereksamen 1923; ansat som Styrmand 1924 i J. Lauritzens Rederi. Skibsfører 1934 i samme Selskab i S/S »Niobe«; p. t. Fører af S/S »Laila«.

Adr.: Philip Schousvej 23, 1., København F.

KNUDSEN, M. Sofus R., f. 21. Dec. 1894 i Ringsebølle, Maribo Amt. Søn af Rasmus Knudsen; g. 1921 m. Karen Elly Vilumsen. Til Søs 1910 med 3 m. Sk. »Willemoes« af Thurø, derefter forskellige Sejl- og Dampskibe. Paa Navigationsskole 1919,

Styrmands- og Skibsførereksamen 1920; ansat som Styrmand s. A. i D/S »Rødby Havn«, senere i S. F. D/S, 1929 Skibsfører i Horsens D/S i S/S »Horsens«. Fra 1933 Havnefoged i Horsens. 1933 Søretsmedlem.

Adr.: Ole Vormgade 8, Horsens.

KNUDSEN, Niels Kresten, f. 6. Marts 1890 i Østbæk. Søn af Knud Tranberg Kristensen; g. 1914 m. Marie Schnack, Nordby, Fanø. Til Søs 1904 med Gl. »Familien«, derefter Sk. »Christiane«, S/S »Bjørn«, 3 m. Sk. »Leif«, 3 m. Sk. »Fuglen«, Skbg.

»Danebrog«, norsk 3 m. Bk. »Celurca«, Bk. »Danmark« og tysk 4 m. Bk. »Alster«. Paa Navigationsskole paa Fanø 1910, Styrmandseksamen 1. Del 1911, 2. Del 1912. Ansat som Styrmand s. A. i J. Lauritzens Rederi i S/S »Johanne«, senere i S/S »Hebe«, 1915 1. Styrmand i samme Rederi, først i S/S »Laura«, derefter S/S »Polly«, S/S »Johanne«, S/S »Niobe« og S/S »Inger«. 1922 Skibsfører i samme Rederi i S/S »Randi«, senere i S/S »Nautik« og S/S »Johanne«. Fra 1924 Lods ved Køge Lodseri. Til Orlogs med Kystforsvarsskibet »Olfert Fischer« 1910.

Adr.: Køge.

KNUDSEN, Niels Boesen, f. 25. Juli 1893 i Od-desund N., Thisted Amt. Søn af Overfyrbøder i D. S. B. Søren Knudsen; g. 1936 m. Sygeplejerske Edith Emilie Halnæs. Til Søs 1910 m. Skoleskibet »Georg Stage«, senere andre Skibe. Paa Navigationsskole paa

Fanø 1918, Styrmands- og Skibsførereksamen 1919. Ansat som Styrmand 1920 i J. Lauritzens Rederi, D/S »Vesterhavet«, fra 1924 Skibsfører i samme Rederi i S/S »Stella«; p. t. Fører i M/S »American Reefer«.

Adr.: Thurøvej 16, 1., København F.

KNUDSEN, Oskar Georg Emanuel, f. 16. Feb. 1898 i København. Søn af Sporvognsfunktionær Georg Knudsen; g. 1924 m. Ida Bernhardine Elisabeth, f. Mogenssen. Til Søs 1913 med danske Sejlskibe. Paa Navigations-skole i København 1919, Styr-

mandseksamen 1921, Skibsførereksamen 1926; ansat som 3. Styrmand 1922 i A. P. Møllers Rederi, 1924 2. Styrmand og 1930 1. Styrmand; p. t. Styrmand i M/T »Caroline Mærsk«. Radioeksamen i København 1922.

Adr.: Resedavej 3, Gentofte.

KNUDSEN, Rasmus, f. 8. Aug. 1875 paa Bogø. Søn af Skibsfører Knud Rasmussen; g. 1905 m. Jenny, f. Bille fra Bogø. Til Søs 1890 med J. »Ane Kirstine« af Bogø og derefter med forskellige Skibe af Grønlandske Handel. Paa Na-



vigationsskole paa Bogø 1899, Styrmandseksamen 1. Del 1900, 2. Del i Aaret 1903, ansat som Styrmand 1900 i Skbg. »Danmark« af Faaborg, Skbg. »Caroline« af Marstal o. a., 1904 Rederi »Torm«. 1911

Fører af S/S »Særimner« af Masnedssund, senere eget Skib: J. »Fortuna«. 1920 Styrmand i Skibe af Dansk Sukkerfabrik til 1923. 1895 aftjent Værnepligt i Korvetten »Fyen« paa Togt til Vest-Indien. 1923 gik i Land og overtog Faderens Husmandssted paa Bogø.

Adr.: Bogøby.

KNUDSEN, Rasmus Hansen, f. 15. Okt. 1866

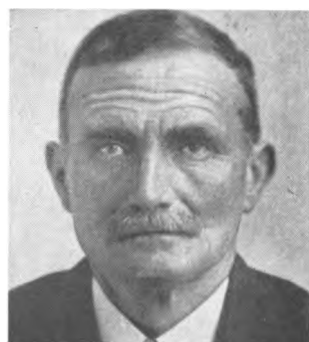

i Marstal. Søn af Skibsfører H. Christensen Knudsen; g. 1895 m. Rasmine Kirstine, f. Hansen. Til Søs 1880 med Sk. »Siffa«, senere Skbg. »Nathalie«, 3 m. Sk. »Arken«, Fsb. »Revs-krog« og flere. Paa Navigati-

onsskole i Marstal 1890, Styrmandseksamen 1891; ansat som Styrmand 1891 i H. C. Christensens Rederi, Marstal. Skibsfører 1897 i samme Rederi i Sk. »Faders Minde«. Mistede Rigningen med 3 m. Sk. »Hans« i det sydlige Atlanterhav 1913; blev bugseret fra Rio de Janeiro til Hamborg. 1913 forlist med 3 m. Sk. »Søstrene« i Sct. Lorenze Floden. 1917 blev 3 m. Sk. »Ansgar« stukket i Brand i Middelhavet.

Adr.: Markgade 20, Marstal.

KNUDSEN, Sigurd, f. 22. Aug. 1892 i Bredballe Strand ved Vejle. Søn af Skibsfører P. Knudsen. Til Søs 1907 med Sk. »Ane Marie« af



Kolding, senere med andre Skibe. Paa Navigationsskole i København 1913, Styrmandseksamen 1. og 2. Del 1915; ansat som Styrmand i Ø. K. 1918. 1919 ansat i De Danske Statsbaner. 1920 Skibsførerbevis, p. t.

Korsør-Nyborg Overfarten. Reserveløjtnant i Marinen 1915—18.

Adr.: Nygade 6, Korsør.

KNUDSEN, Svend Bille, f. 8. Okt. 1910 paa



Bogø. Søn af fhv. Styrmand R. M. Knudsen. Til Søs 1925 med forskellige Sejlskibe. Paa Navigationsskole i Marstal 1931, Styrmandseksamen 1933, Skibsførereksamen 1934. Ansat som Styrmand s. A.

i D. F. D. S.s S/S »Broholm«; p. t. fung. 2. Styrmand i S/S »Yrsa«.

Adr.: Stenkilde, Bogø.

KNUDSEN, Thorvald Martin Jensen, f. 3. Maj



1908. Søn af Vaske-riejer D. Knudsen, Dalmose. Til Søs 1923 med S/S »Polonia« af København, senere m. forskellige danske Skonerter og Dampskibe. Paa Navigati-

onsskole i København 1928, Styrmands- og Skibsførereksamen 1930, Radioeksa-

men 1931; ansat som Styrmand s. A. i D/S »Vesterhavet«; p. t. M/S »Egyptian Reefer«.

Adr.: Dalmose St.

KOCH, David Leon Georg, f. 21. Feb. 1909 i Nakskov. Søn af Inspektør J. V. Koch og Hustru Agnes, f. Christiansen; g. 1935 m. Lilly, f. Rasmussen. Til Søs 1924 med D.F.D.S.s S/S »Botnia«, derefter forskellige danske Sejlskibe. Paa Navigationsskole i København 1933, Styrmandseksamen 1934, Skibsførereksamen 1935; s. A. ansat som Styrmand i D.F.K.s S/S »Scandia«, 1936 3. Styrmand i M/S »Fort Richepanse«, derefter i S/S »Elise« af D/S »Dania«. 1937 Ekstrastyrmænd i D.S.B. ved Helsingørsoverfarten.

Adr.: Stolbjergvej 4, Snekkersten.

KOCH, Kurt, f. 19. Juli 1884 i København.



Søn af Skibsfører i D. F. D. S. Fritz Koch; g. 1913 m. Ellen von Halling Lauritzen. Til Søs 1900 med Skoleskibet »Georg Stage«, derefter Sk. »Skjold« af Lemvig, Bk. »Alexandra« af København og S/S

»Cimbria«, senere forskellige engelske Skibe. Styrmandseksamen 1. og 2. Del 1905, Skibsførerbevis 1917. 1905 ansat som Styrmand i Ø. K. i S/S »Tranquebar«, senere S/S »St. Thomas« Derefter i S/S »Pangan« og S/S »Cambodia«, og nogle Aar i Det Store Nordiske Telegraf-Selskabs K/S »H. C. Ørsted«. Gik i Land efter Krigen og blev Ejer og Redaktør af Bladet »Kritisk Ugerevue, Søfarten og Samfundet«. 3 Sejlskibe, »Skjold«, »Alexandra« og »Cimbria« forliste Rejsen efter Fratræden ligeledes S/S »Cambodia«.

Adr.: Gjøringsvej 13 A., København Hell.

KOCH, Johannes Andreas Mathias, f. 12. Sep.



1888 i Gudhjem. Søn af Fisker Johan A. Koch; g. 1915 m. Martha Oline Rasmussen. Til Søs 1902 m. Kv. »Haabet« af Gudhjem, senere M/S »Gabriel«, Sk. »Hans Peter« og i tyske, engelske og ameri-

kanske Sejlskibe. Paa Navigationsskole i Rønne, tog først Fiskeskippereksamen, derefter 1920 Styrmandseksamen og 1931 Skibsførereksamen; ansat som Styrmand 1920 i M/S »Mogens Koch« af Rønne, 1922 i D/S »Torm«. Skibsfører 1931 i S/S »Thyra S.«, p. t. S/S »Hilde«. Forliste 1916 med Sk. »Hans Peter« (var Fører for samme).

Adr.: Villa »Havets Løn«, Gudhjem, Bornholm.

KOCH, Niels Kristen, f. 14. Dec. 1901 i Gud-



hjem. Søn af Fisker Johan Koch; g. 1936 m. Ane Sofie Larsen, Tjørnede pr. Tølløse. Til Søs 1916 med Gl. »Gabriel« af Rønne, senere m. 4 m. Bk. »Viking« og andre Sejlskibe. Paa Navigationsskole i København

1928, Styrmandseksamen 1929, Skibsførereksamen 1931; ansat som Styrmand 1929 i 4 m. M/Sk. »Mogens Koch« af Rønne; forliste 7. Dec. 1929 i den engelske Kanal; 1930 Styrmand i D/S »Torm«, senere i D/S paa Bornholm af 1866. Nuværende Skib M/S »Frem« som Styrmand.

Adr.: Gudhjem.

KOCK, Jørgen Marinus Christian, f. 14. Juni 1878 i Nivaa; g. 1908 m. Marie, f. Nielsen, Vejle. Til Søs, sejlet med forskellige Skibe, paa Navigationsskole i Svendborg, Styrmands- og Skibsførereksamen. Ansat i forskellige Rederier, bl. a. D/S Pacific, Hecksher & Søn, Andresen; 1917 i D/S Frederik Hansen, Vejle, i Everjagt »Adriana«; p. t. Fører i D/S »Viking«s S/S »Jørgen«.

Adr.: Ny Grejsdalsvej 25, Vejle.

KOCK, Niels, f. 11. Maj 1883 i Marstal. Søn af



Sømand J. Kock, Marstal; g. 1910 m. Anne Marie, f. Jensen, Marstal. Til Søs 1897 med J. »Norden«, derefter med Sk. »Marie«, Sk. »Emanuel«, 3 m. Sk. »Salus« og forskellige andre danske Sejlskibe. Paa

Navigationsskole i Marstal 1902, Styrmandseksamen 1. og 2. Del 1903; ansat som Styrmand 1904 i Sk. »Christiane«, derefter 3 m. Sk. »Astræa«, 3 m. Sk. »Saga« og Sk. »Alma Marie«. Skibsfører 1910 i Sk. »Alma Marie«, senere Gl. »Freja«, Sk. »Emanuel«, 3 m. Sk. »Aetis« og Gl. »Argus«. Gik i Land 1934 og er nu Riggermester paa Marstal Skibsværft. Til Orlogs med Panserskibet »Herluf Trolle« 1903. Forliste 1913 i Østersøen med Gl. »Freja«.

Adr.: Kongensgade 48, Marstal.

KOED, Alfred, f. 15. Juni 1895 i Gjørding.



Søn af Mejeribestyrer Ivar Koed; g. 1929 m. Rigmor Pedersen, Kongegaarden, Korsør. Til Søs 1909 med 3 m. Sk. »Juliane« af Marstal, derefter med norske, brasilianske og engelske Sejlskibe til Sommeren

1915. Paa Navigationsskole i Svendborg 1918, Styrmands- og Skibsførereksamen 1919; ansat som Styrmand 1920 i Ø. K.s forskellige Skibe. Engelsk Styrmandseksamen i Cardiff 1915. I Bestyrelsen for Dansk Styrmandsforening 1930—37. Sejlede under Krigen med engelske Regeeringskibe.

Adr.: Grumstrupvej 15, Hellerup.

KOFOED, Anker, f. 8. Juli 1895 i Knudsker;



g. 1924 m. Irma, f. Henriksen, Marstal. Til Søs 1910 med forskellige danske Sejlskibe. Paa Navigationsskole i Rønne 1919, Styrmandseksamen s. A., Skibsførereksamen 1920; ansat som Styrmand s. A. i D/S »Pro-

gress« i forskellige Skibe; fra 1938 Skibsfører i samme Rederi i S/S »Sigrid«. Til Orlogs 1918 med Kystforsvarsskibet »Peder Skram«.

Adr.: Døckerlundsvej 63, Odense.

KOFOED, Christian Alfred Emil, f. 2. Nov.



1877 i Rønne. Søn af Skipper A. Kofoed og Hustru Amalie, f. Tranberg; g. 1912 m. Clara Elisabeth, f. Jørgensen. Til Søs 1892 med Sk. »Rolf« af Rønne, derefter forskellige danske Sejlskibe paa Langfart,

bl. a. Bk. »Ivigtut« af Kryolit-Mine- og Handels-Selskabet. Paa Navigationsskole i Rønne 1897, Styrmandseksamen 1. og 2. Del s. A.; ansat som Styrmandsaspirant i D.F.D.S. 1900 i S/S »Alexandra«, 1901 2. Styrmand i S/S »I. C. Jacobsen«, 1911 Styrmand i S/S »Hølar« af samme Selskab, 1913 fungerende Fører

i S/S »Baron Stjernblad«. 1928 ansat som Skibsfører i D.F.D.S. af S/S »Tjaldur« (sidste Skib).

Adr.: Japanvej 4, København S.

KOFOED, Christoffer Frederik, f. 10. Aug. 1868 i Drejens. Søn af Stewart P. Kofoed; g. 1891 m. Dorothea, f. Skjøth, Strandhuse. Til Søs 1883 med Toldkutter Nr. 14, derefter danske Sejlskibe og forskellige tyske Sejlskibe paa Langfart. Paa Navigationsskole



i Fredericia og paa Fanø 1886, Styrmandseksamen 1. og 2. Del 1887; ansat som Styrmand 1889 i Sk. »Kiana« af Marstal, senere forskellige andre Sejlskibe. 1896 Lods ved Kolding Fjord. Tog sin Afsked 1928. Til Orlogs 1889 paa Vagtskibet »Sjælland« og Kt. »Anita«. 1926 dekoreret med Belønningsmedalje i Sølv med Krone.

Adr.: Drejens pr. Kolding.

KOFOED-HANSEN, Villy, f. 3. Nov. 1896 i København. Søn af Oberst V. Kofoed-Hansen og Hustru Marie Magdalene, f. Scheel; g. 1922 m. Sigrid, f. Ipsen. Til Søs 1912 med D. F. D. S.s S/S »Oscar II«, derefter Skoleskibet »Viking«, Den Kgl. Grønlandske



Handels Bk »Ceres« og Fsb. »Asgerd«. Paa Navigationsskole paa Bogø 1918, Styrmandseksamen s. A., og Skibsførereksamen 1919; s. A. ansat som 3. Styrmand i C. K. Hansens Rederi i S/S »Jellinge«. 1919 3. Styrmand i Ø. K.s M/S »Tonking«, derefter 4. Styrmand i M/S »Fioria« og M/S »Afrika«. 1922 3. Styrmand i D/S »Atlantehavet« i S/S »Sydhavet«. 1923 2. Styr-

mand i S/S »Skagerak« af Marius Nielsen & Søns Rederi; 1924 1. Styrmand i D/S »Vendilla« S/S »H. Pontoppidan«, 1926 1. Styrmand i S/S »I. D. S. Adolph« af samme Selskab. 1927 1. Styrmand S/S »Newton« af Rederiet Svenningens & Carl, s. A. Skibsfører i samme Skib. 1929 2. Styrmand i S/S »Bertha« af Rederiet Marius Nielsen & Søn, s. A. Ekstrastyrmmand i D. S. B. ved Storebæltsoverfarten. 1930 ansat som Havariekspert hos C. K. Hansen. 1933 Havneassistent ved Københavns Havnevæsen, fra 1937 Brofoged ved Knippelsbro. Til Orlogs 1920.

Adr.: Willemoesgade 19, København Ø.

KOFOED JENSEN, Carl Eskild, f. 22. Okt. 1901 i Rønne. Søn af Styrmand Jens Jensen. Til Søs 1917 m. Skoleskibet »Georg Stage«, senere med Fsb. »Geysir« af Aalborg, 1921—24 m. 5 m. Bk. »København«. Paa Navigationsskole i København 1924, Styr-



mandseksamen 1925, Skibsførereksamen 1931 og Radioeksamen 1932. 1925 ansat som Styrmand i Ø. K. Siden 1933 ansat som Styrmand i »D/S paa Bornholm af 1866«. Var Styrmand i M/S »Mexico« i 1929 under Eftersøgningen af Skoleskibet »København«.

Adr.: Pingels Allé 9, Rønne.

KOFOED, Niels Frederik, f. 23. Aug. 1894 i Eltang Sogn, Kolding. Søn af Lods C. F. Kofoed; g. 1931 m. Inger Andersen, Korsør. Til Søs 1910 med Panzerskibet »Peder Skram« som Elev, senere med forskellige danske Sejlskibe. Paa Navigationssko-



le i Svendborg 1920, Styrmands- og Skibsførereksamen 1921; ansat som Styrmand s. A. i S/S »Neptun« i D/S »Vesterhavet«. 1928 Lods ved Kolding Lodseri. Kgl. Belønningsmedalje i Sølv med Krone 1934.

Adr.: Drejens pr. Kolding.

KOFOED, Peter Frederik, f. 16. Marts 1896 i



Drejens. Søn af Lods C. F. Kofoed og Hustru; g. 1924 m. Mary Katrine, f. Christensen. Til Søs 1910 med Sk. »Jørgen Olsen« af Marstal, senere med danske og norske Sejlskibe. Paa Navigationsskole i Svend-

borg 1918, Styrmands- og Skibsførereksamen 1920; s. A. ansat som 2. Styrmand paa S/S »Randi« i J. Lauritzens Rederi, 1921 1. Styrmand i S/S »Dorrit«, sidste Skib S/S »Randi« til 1923, 1923—24 Reserverlods i Kolding, 1924 ansat som Lods i Frederikshavn.

Adr.: Hedemarksgade 18, Frederikshavn.

KOLDING, Jens Christian, f. 4. Feb. 1897 i



Roslev. Søn af Snedker P. Kolding; g. 1920 m. Inger Schoustrup. Til Søs 1911 med forskellige danske og norske Sejlskibe. Paa Navigationsskole i Aalborg 1917, Styrmandseksamen 1918, Skibsførereks-

amen 1919. Ansat som Styrmand 1920 i D. F. D. S. i forskellige Skibe; p. t. i M/S »Louisiana«. Minesprængt 1917 med norsk Bk. »Fido« i Nordsøen.

Adr.: Overgaden neden Vandet 51 A., København K.

KOLLS, Sofus Heinrich Conrad, f. 22. Marts



1893 i Vedbæk. Søn af Gaardejer Chr. Kolls; g. 1917 m. Martha, f. Nielsen. Til Søs 1907 m. Skoleskibet »Viking«. Paa Navigationsskole i København 1911, Styrmandseksamen 1. Del s. A. 2. Del 1912; ansat som

3. Styrmand 1913 i Ø. K.s M/S »Jutlandia«, 1914 2. Styrmand i samme Skib, 1918 1. Styrmand i M/S »Peru«, 1923 Skibsfører i M/S »Jutlandia«; p. t. Fører af M/S »Fionia«.

Adr.: Stiggaardsvej 9, København Hellerup.

KOLSTER, Egon Kromann, f. 2. Aug. 1913 i



København. Søn af Maskinmester Joh. Kolster, Esbjerg; g. 1937 m. Gurli, f. Brock. Til Søs 1928 med S/S »Agnete« af »Torm«, derefter med danske Sejl- og Dampskibe. Paa Navigationsskole i Nordby paa Fanø

1935, Styrmandseksamen 1937.

Adr.: Nordby, Fanø.

KOLSTER, Jes Thomsen, f. 3. Sep. 1878 i



Nordby, Fanø. Søn af Skibsfører S. Kolster og Hustru Anna Katrine, f. Thomsen. Til Søs 1892 med forskellige Skibe.

Paa Navigationsskole paa Fanø. Styrmandseksamen 1. og 2. Del 1898. Ansat som Styrmand 1901

i D. F. D. S. i forskellige Skibe. 1926 ansat som Skibsfører i samme Selskab, p. t. i M/S »California«.

Adr.: Øverødvej 3, Holte.

KOLSTER, Marius Anton, f. 27. Marts 1891 i



Nordby, Fanø. Søn af Skibsfører P. L. Kolster og Hustru Marie, f. Holm; g. 1916 m. Alba Elisabeth Petersen. Til Søs 1905 med Bk. »Hans« af Fanø, derefter forskellige Sejlskibe. Paa Navigationsskole i Aal-

borg 1912, Styrmandseksamen 1. og 2. Del 1913. Ansat som Styrmand s. A. i J. Lauritzens Rederi i forskellige Skibe, 1920 Skibsfører i samme Rederi i S/S »Gunver«; p. t. Fører i M/S »Brazilian Reefer«. Sænket af tyske Krydsere i Nord-søen 1917 med S/S »Stella« sammen med 10 andre Skibe og to engelske Destroyere. Mange Menneskeliv gik tabt. Landede efter 48 Timers Sejlad i Redningsbaadene ved Utvær Fyr paa Norges Kyst.

Adr.: Peter Bangsvej 83, København F.

KOLSTER, Mathias Johan, f. 23. Okt. 1875 i



Nordby paa Fanø. Søn af Skibsfører P. Kolster; g. 1905 m. Anne Sofie Knudsen. Til Søs 1890 med S/S »Ekspres«, senere med forskellige Sejlskibe, bl. a. Sk. »Venus«, Fsb. »Serapis«, Bk. »Prins Valdemar«. Paa Na-

avigationsskole paa Fanø 1895, Styrmandseksamen 1896; ansat som Styrmand 1907 ved Sta-

tens Vandbygningsvæsen. Skibsfører 1915 i Bugserbaaden »Prøven«. Fra 1931 Havnemester.

Adr.: Skagen.

KOLSTER, M. J. Til Søs med forskellige Skibe. Styrmands- og Skibsførereksamen. Sejlet som Styrmand i D. S. B.

Adr.: Gedser.

KOLSTER, Peter, f. 8. Juli 1881. Til Søs med forskellige Skibe. Styrmandseksamen 1. og 2. Del. Sejlet som Styrmand og Skibsfører i D/S »Heimdal«, p. t. Fører af S/S »Martin Carl«.

Adr.: Borgmester Jensens Allé 10, København Ø.

KONDRUP, Chr., f. 19. Juli 1894 i Bjerre. Søn



af Snedker A. Kondrup og Hustru Mariane, f. Christensen; g. 1922 m. Valborg, f. Kondrup. Til Søs 1910 m. Sk. »Pampa« af Marstal, derefter forskellige danske og norske Sejlskibe. Paa Navigati-

onsskole paa Fanø 1917, Styrmands- og Skibsførereksamen 1918. Ansat som Styrmand s. A. i Dansk-Fransk D/S i S/S »Bornholm«, senere i Rederiet »Quarto« i S/S »Danebrog«. 1921 3. Styrmand i Ø. K.s S/S »Estonia«, 1922 2. Styrmand i M/S »Tongking«, 1927 1. Styrmand i M/S »Fionia«; p. t. 1. Styrmand i M/S »Canada«.

Adr.: Skotterupgade 1, København N.

KRABBENHØFT, Jørgen Wulf, f. 7. Juni 1889 i København. Søn af Inspektør paa Carlsberg, Krabbenhøft; g. 1916 m. Rigmor Elisa-

beth, f. Christensen. Til Søs 1906 med forskellige udenlandske Sejlskibe. Paa Navigationsskole i København 1911, Styrmandseksamen 1. og 2. Del 1912; ansat som 3. Styrmand 1914 i Ø.K., senere 2. og 1. Styrmand i D/S »Rødby Havn«. 1922 ansat som Skibsfører i S/S »Poul Møller«. 1929 2. Styrmand i Rederiet A. P. Møller, 1933 1. Styrmand og Radiotelegrafist i samme Selskab, p. t. M/S »Nicoline Mærsk«. Til Orlogs 1912 som Reservekadet, 1913 Reserveløjtnant, 1914 Radiotelegrafisteksamen i Svendborg. 1915 indkaldt til Tjeneste i Marinen.

Adr.: Agersøgade 7, 3., København Ø.

KORFF, Johannes, f. 2. Juni 1885 i Rinkenæs, Sønderjylland. Søn af Proprietær Peter Petersen Korff; g. 1921 m. Marianne Christensen. Til Søs 1900 med forskellige store tyske, engelske og amerikanske Sejlskibe. Paa Navigationsskole i Flensborg 1907, Styrmandseksamen s. A. Paa Navigationsskole i Altona 1911, Skibsførereksamen s. A. Ansat som Styrmand 1908 i forskellige tyske Sejlskibsrederier. 1911 ansat i den tyske Australinies Skibe. 1919 Skibsfører bl. a. i dansk Fsb. »Spero«, 1923 Fører i S/S »Anneberg« af Rederiet C. P. Jensen, København. Fra 1933 Fører i S/S »Fanø«.



1919 Skibsfører bl. a. i dansk Fsb. »Spero«, 1923 Fører i S/S »Anneberg« af Rederiet C. P. Jensen, København. Fra 1933 Fører i S/S »Fanø«.

Adr.: Graasten.

KRAGELUND, Villhelm, f. 4. Sep. 1893. Til Søs med forskellige Sejl- og Dampskibe. Styrmands- og Skibsførereksamen. Sejlet som Styrmand og Skibsfører i Ø. K.s forskellige Skibe, sidst M/S »Peru«.

Adr.: Gersonsvej 67, Gentofte.

KRAEMER, Christian Mathiesen, f. 4. Juli 1855



paa Rømø. Søn af Skibsfører M. C. Kraemer og Hustru Ellen, f. Schmidt; g. 1882 m. Caroline, Møller. Til Søs 1870 med Sk. »St. Nicolai«, senere andre Skibe. Paa Navigationsskole paa Fanø 1876, Styrmandseksamen 1. og 2. Del 1877. S. A. ansat som Styrmand i Rederiet L. H. Carl's S/S »Erik«, 1882 Styrmand i samme Rederi i S/S »Dan«. 1892 Skibsfører i samme Skib. 1894 Skibsfører i S/S »Danmark« indtil 1912.

1892 Skibsfører i samme Skib. 1894 Skibsfører i S/S »Danmark« indtil 1912.

Adr.: Classensgade 38, 1., København Ø.

KRAGH, Charles, f. 20. Jan. 1862 i Ullerup



v. Fredericia. Søn af Anton Kragh og Hustru Christine; g. 1891 m. Dorothy Kragh. Til Søs 1877 med Skbg. »Sønderho«, 1879 med forskellige store Sejlskibe fra England. Paa Navigationsskole paa Fanø 1882, Styrmandseksamen 1. og 2. Del s. A.; derefter engelsk Styrmandseksamen og 1889 Styrmands- og Skibsførereksamen; ansat som 1. Styrmand s. A. i S/S »Beeswing«, senere Skibsfører i samme Skib, derefter forskellige andre Skibe i oversøisk Fart, bl. a. i fleraarig Timecharter for Royal Mail i S/S »Cromarty«. Torpederet under Verdenskrigen først med S/S »Dumfries«, senere med »Sutherland«, blev saaret begge Gange og maatte gennemgaa langt Sygeleje. Blev derefter ansat i et engelsk Bundfarvefirma »Zocus« i London, er nu dette Firmas Hovedrepræsentant i Nordengland og Skotland.

1879 med forskellige store Sejlskibe fra England. Paa Navigationsskole paa Fanø 1882, Styrmandseksamen 1. og 2. Del s. A.; derefter engelsk Styrmandseksamen og 1889 Styrmands- og Skibsførereksamen; ansat som 1. Styrmand s. A. i S/S »Beeswing«, senere Skibsfører i samme Skib, derefter forskellige andre Skibe i oversøisk Fart, bl. a. i fleraarig Timecharter for Royal Mail i S/S »Cromarty«. Torpederet under Verdenskrigen først med S/S »Dumfries«, senere med »Sutherland«, blev saaret begge Gange og maatte gennemgaa langt Sygeleje. Blev derefter ansat i et engelsk Bundfarvefirma »Zocus« i London, er nu dette Firmas Hovedrepræsentant i Nordengland og Skotland.

Adr.: Forest Hall, Northumberland, England.

KRAGH POULSEN, Georg, f. 29. Nov. 1906 i København, Søn af Søren Poulsen; g. 1937 m. Erna Margrethe Salling, København. Til Søs 1921 med Skoleskibet »Georg Stage«, senere svenske Sejlskibe. Paa Navigationsskole i København 1932, Styrmandseksamen 1933, Skibsførereksamen 1934; ansat som Styrmand 1935 i Rederiet C. Clausen, p. t. 1. Styrmand i S/S »Clara Clausen«.

Adr.: Christiansgade 9, St., Odense.



KRAP, Hans Nissen, f. 28. Juli 1884 i Løjt Kirkeby. Søn af Grd. Hans N. Krap; g. 1924 m. Bothilde Riis, Skovby. Til Søs 1900 med S/S »Venus« af Flensborg. Paa Navigationsskole i Aabenraa 1905—06, Styrmandseksamen 1906, Skibsførereksamen 1910; 1907 ansat som Styrmand i Rederiet Hansen & Closter, fra 1924 Gaardejer. Sejlede paa forskellige Skibe fra Holm & Moltzen, Flensborg. Blev interneret fra S/S »Denebola« i West Hartlepool og forblev i Fangenskab indtil 1919.

Adr.: Løjt Kirkeby.

KRAP, Nis H., f. 27. Juli 1877 i Løjt Kirkeby. Søn af Hans Krap. Til Søs 1894 med forskellige Sejlskibe af Madsens Rederi, Hamborg. Paa Navigationsskole i Aabenraa, Styrmandseksamen 1900, Skibsførereksamen 1904. Ansat som Styrmand 1901 i Heinr.

Schmidts Rederi, Flensborg, 1913 Skibsfører i samme Rederi i S/S »Neptun«. Laa ved Krigens Udbrud 1914 med S/S »Neptun« i Rouen,



Frankrig, og blev holdt interneret indtil November 1918.

Adr.: Løjt Kirkeby.

KRARUP, H. Til Søs med forskellige Skibe. Styrmands- og Skibsførereksamen. Sejlet som Styrmand i D/S Jutlandia.

Adr.: Vigerslev Allé 80, København Valby.

KRARUP, Jon Ivar, f. 13. Dec. 1867. Søn af Amtsvejassist. Chr. Krarup og Hustru Nelly; g. 1899 m. Jenny, f. Petersen. Til Søs 1883 med Skoleskibet »Georg Stage«, derefter forskellige engelske og amerikanske Sejlskibe. Paa Navigationsskole i Aalborg 1886, Styrmandseksamen 1. og 2. Del 1887. Ansat som Styrmand 1888 i forskellige store Sejlskibe paa Langfart, derefter forskellige Dampere, bl. a. S/S »Swarland«, S/S »Rimfaxe« og S/S »Excellence Pleske« under den russisk-japanske Krig. Fra 1912 Forhyringsagent i Aalborg. Næstformand i Aalborg Skipperforening i 10 Aar, derefter Formand i 2 Aar indtil 1935.

Adr.: Urbangade 23, Aalborg.

KRARUP, Svend, f. 3. Sept. 1885 i Lemvig. Søn af Distriktslæge I. B. Krarup; g. 1928 m. G. Kaarup. Til Søs 1900 med Skoleskibet »Georg Stage«, derefter Bk. »Lenita« og Bk. »Havila« af Fanø og udenlandske Sejlskibe. Paa Navigationsskole i Køben-



havn 1905, Styrmandseksamen 1. og 2. Del 1906. Ansat som Styrmand 1909 i Ø. K. i forskellige Skibe. 1912 Styrmand i D. S. B. 1920 ansat som Skibsfører i Ø. K. i M/S »Falstria«; p. t. Fører i M/S »India«. Reserveløjtnant 1908.

Adr.: Sankt Kjeldsgade 12, København Ø.

KRENCKEL, Carl August, f. 3. April 1879 i



Karlsruhe. Søn af Apoteker Chr. Th. Krenckel og Hustru Anna, f. Lund; g. 1906 m. Helga Elisabeth, f. Hansen. Til Søs 1894 med Bk. »Cimbria« af Kolding, derefter Bk. »Irvine« af Fanø og forskellige danske og

engelske Sejlskibe. Paa Navigationsskole paa Fanø 1898, Styrmandseksamen 1. og 2. Del 1899; sejlede som Matros i Sejlskibe; ansat som Styrmandsaspirant 1901 i C. K. Hansens Rederi i S/S »Stjerneborg«, 1903 2. Styrmand i S/S »London« af D/S »Vulcan«, 1904 Styrmandsaspirant i D. S. B. ved Lillebæltsoverfarten, 1906 2. Styrmand ved Sallingsundoverfarten, senere ved Gedser, derefter Enestyrmand ved Masned-sundoverfarten, 1915 1. Styrmand paa Storebæltsoverfarten, 1919 Reservefører, 1926 Skibsfører af 2. Grad, fra 1934 Fører af 1. Grad samme Sted. Reserveløjtnant 1902—03.

Adr.: Sprogøvej, Korsør.

KREUTZER, Hans Jessen, f. 22. Sep. 1900 i



Haderslev. Søn af Konditor A. C. Kreutzer. Til Søs 1919 med Sk. »Anne Margrethe« af Haderslev, derefter forskellige Sejl- og Dampskibe, bl. a. 2 Aar i amerikanske Sejlskibe. Paa Navigationsskole paa

Fanø 1927, Styrmandseksamen 1929, Skibsførereksamen 1930, ansat som Styrmand s. A. i Ø. K., derefter i Em. Z. Svitzers Bjergnings-Entreprise; p. t. engelsk Bjergningsdamper »Preserver« (fra 1934—36 med Station paa Perim Island, Rødehavet, fra 1937 med Station i Aden).

Adr.: S/S »Preserver«, Aden, Arabia.

KREUTZER, Andreas Phillip, f. 1. Jan. 1903. Til Søs med forskellige Skibe. Styrmands- og Skibsførereksamen. Ansat som Styrmand i Det Store Nordiske Telegraf-Selskab Akts., p. t. K/S »Pacific«.

Adr.: The Great Northern Telegraph Company, Shanghai.

KRIGHAAR, Karl Anker, f. 15. Marts 1914 i Skelby, Falster. Søn af Gaardejer H. P. Krighaar. Til Søs 1929 med Skoleskibet »Georg Stage«. Paa Navigationsskole i København 1934. Styrmands- og Skibsførereksamen 1936; ansat som Styrmand s. A. i J. Lauritzens Rederi, D/S »Vesterhavet«, p. t. i M/S »American Reefer«.

Adr.: Skelby pr. Fiskebæk St., Falster.

KRISTENSEN, Anders, f. 26. Maj 1904 i Thy-



borøn. Søn af Fyrpasser Kristian C. J. Kristensen, Thyborøn; g. 1932 m. Anna Marie, f. Buus. Til Søs 1918 med Redningsdamperen »Vestkysten«, derefter forskellige Sejlskibe fra Marstal, bl. a. 3 m. Sk.

»Eva«, 3 m. Sk. »Ofelia«, 3 m. Sk. »Nordstjernen«, 3 m. Sk. »Merkur« o. a. Paa Navigationsskole paa Fanø 1925, Styrmands- og Skibsførereksamen 1927; ansat som Styrmand 1928 i J.

Lauritzens Rederi i S/S »Lilian«, S/S »Dorrit«, S/S »Nordsøen« o. a. Skibsfører 1936 i S/S »Randi«, fra 1938 Lods ved Thyborøn.

Adr.: Thyborøn.

KRISTENSEN, Arne Marius, f. 1. Dec. 1906 i Næstved. Søn af Redaktør A. M. Kristensen; g. 1936 m. Emma Hansen. Til Søs 1922 med Skoleskibet »Georg Stage«, derefter 4 m. M/Sk. »Drogden« o. a. Paa Navigationsskole i København 1929, Styrmandseksamen 1930, Skibsførereksamen 1931; ansat som Styrmand s. A. i C. K. Hansens Rederi, 1932 i Dansk-Fransk D/S, 1936 i H. Svenningsens Rederi, fra 1938 Lods i Karrebæksminde.



Adr.: Karrebæksminde.

KRISTENSEN, Eli Karl, f. 7. Nov. 1890 i Ommel. Søn af Skibsfører H. J. H. Kristensen. Til Søs 1905 med Sk. »Ydun« af Marstal, senere med 3 m. Sk. »Smart«, 3 m. Sk. »Hertha«, 3 m. Sk. »Danmark« af Thurø. Paa Navigationsskole i Marstal 1911, Styrmandseksamen 1. og 2. Del 1913; ansat s. A. som Styrmand i Rederiet E. Kromann i Sk. »Eva«, 3 m. Sk. »Altea« af Thurø og 3 m. Sk. »Ellen Bendson«. Skibsfører 1919 i Rederiet Stegmann, Marstal, i 3 m. Sk. »Mars«, 3 m. Sk. »Venus«, 3 m. Sk. »Minerva« og 3 m. Sk. »Nordstjernen«. Fra 1936 Fører af eget Skib, M/Sk. »Lizzi« af Ommel. Forliste 1905 med Sk. »Ydun« ved Skotlands Kyst.



Adr.: Ommel.

KRISTENSEN, Hans Nielsen, f. 4. Feb. 1912



i Marstal. Søn af Skibsfører N. H. Kristensen og Hustru Kristine, f. Andersen; g. 1936 m. Elna, f. Boutrup. Til Søs 1926 med S/S »Enigheden« af Marstal, derefter forskellige danske Sejlskibe. Paa Na-

avigationsskole i Marstal 1932, Styrmandseksamen 1933, Skibsførereksamen 1934. Skibsfører s. A. i eget Skib. 1936 Styrmand i Carl Niensens Sandsuger. Fra 1937 ansat som Styrmand i D. S. B. i Malmøfærgeren »Prins Christian«. Reserve-løjtnant 1935—36.

Adr.: Wiedeweltsgade 26, København Ø.

KRISTENSEN, Hans Peder, f. 5. Aug. 1893 i



Aarhus. Søn af Inkassator Marius Kristen Kristensen og Hustru Mette Marie; g. 1922 m. Ellen, f. Brøndum Møller, Korsør. Til Søs 1907 med forskellige danske og udenlandske Sejl- og Dampskibe. Paa Na-

avigationsskole paa Fanø, Styrmands- og Skibsførereksamen; derefter ansat som Styrmand i norsk Bk., 1921 i Nord-Østersø Rederi, 1922 i J. Lauritzens Rederi i S/S »Harriet«, Skibsfører 1924 i S/S »Neptun« o. a.; p. t. S/S »Selma«. Aftjent Værnepligt 1917—18 som Reserveofficer paa Torpedobaaden »Delfinen« og Kystforsvarsskibet »Skjold«.

Adr.: Østeralle, Strib.

KRISTENSEN, K. H., f. 5. Okt. 1909. Til Søs med forskellige Skibe. Styrmands- og Skibsførereksamen. Ansat som Styrmand i A. P. Møllers Rederi, p. t. M/T »Anglo Mærsk«.

Adr.: Tordenskjoldsgade 14, Marstal.

KRISTENSEN, Harald Vernegren, f. 11. Dec.



1910 i Nykøbing M. Søn af Fisker Chr. Kristensen og Hustru Petrea, f. Jespersen; g. 1936 m. Agnete, f. Petersen. Til Søs 1928 med 3 m. Sk. »Ørnen« af Svendborg, senere med M/S »Victoria«. Paa Navigati-

onsskole i Svendborg 1934, Styrmandseksamen 1935, Skibsførereksamen 1936; ansat som 4. Styrmand i Ø. K. efter endt Eksamen i M/S »Malaya«, p. t. 3. Styrmand paa M/S »Tongking«.

Adr.: Caroline Amalievej 2, Svendborg.

KRISTENSEN, Jens Jørgen, f. 17. Juli 1900 i



Græsvænge. Søn af Skibsfører Niels Kristensen; g. 1929 m. Kathrine, f. Larsen, Græsvænge. Til Søs 1914 med forskellige danske Sejlskibe, bl. a. 3 m. Sk. »Arken«. Paa Navigati-

onsskole i Marstal 1921, Styrmandseksamen 1923, Skibsførereksamen 1924, ansat som Styrmand 1924 i 3 m. Sk. »Marna« af Marstal, 1924 i Rederiet A. P. Møller, p. t. 1. Styrmand i S/S »Jacob Mærsk«.

Adr.: Græsvænge, pr. Marstal.

KRISTENSEN, Karl Sofus, f. 20. Nov. 1891. Til Søs 1906 med Skoleskibet »Georg Stage« og andre danske og norske Sejlskibe, aftjent Værnepligt 1912 som Fører af Marinens Lystkutter. Paa Navigationsskole paa Bogø 1912. Styrmandseksamen 1. og 2. Del 1913. Ansat 1916 som Styrmand i D. F. D. S. i Selskabets forskellige Skibe.

Adr.: Erantisvej 21, København S.

KRISTENSEN, Johannes Peter Ramshøj, f. 14.



Sep. 1901 i Humble Sogn. Søn af Skibsfører Rasmus Kristensen; g. 1927 m. Anna Hansine, f. Lauritsen, Marstal. Til Søs 1915 med Sk. »Assistent«, senere Sk. »G. R. Berg« o. a. Nogle Aar i New Found-

land-Fart. Paa Navigationsskole i Svendborg 1921, Styrmandseksamen 1922, Skibsførereksamen 1923, ansat som Styrmand 1925 i A. P. Møllers S/S »Elisabeth Mærsk«, derefter bl. a. S/S »Kirsten Mærsk«, M/S »Sally Mærsk«, M/S »Francine«. Radioeksamen 1926, p. t. S/S »Grethe Mærsk« som 1. Styrmand. Til Orlogs med Artilleriskibet »Niels Juel« 1924. Forliste 1923 ved Kollision med engelsk Dampet i Nord-søen.

Adr.: Kobberbæksvej 13, Svendborg.

KRISTENSEN, Kresten Jørgen, f. 14. Feb. 1891



i Marstal. Søn af Skibsfører Hans Kristensen, Rolpested, Marstal; g. 1915 m. Ingeborg Marie Petrea, f. Andersen. Til Søs 1905 med 3 m. Sk. »Niels«, derefter andre danske Sejlskibe. Paa Navigati-

onsskole i Marstal 1910, Styrmandseksamen 1. Del 1911, 2. Del 1912; ansat som Styrmand 1913 i Sk. »Salvador« af Marstal, derefter M/Sk. »Samsø«, S/S »Farmatyr«, 3 m. Sk. »Harris« m. fl. Skibsfører 1927 i M/Sk. »Johannes«, derefter M/Sk. »Marie«, M/Sk. »Syltholm«; p. t. Fører af M/Gl. »Elise« af Aarhus. Til Orlogs 1912.

Adr.: Nørrebrogade 213, København N.

KRISTENSEN, Kresten Brorson, f. 2. Feb. 1896 i Hundeborg, Thisted. Søn af Tømrer J. P. Kristensen; g. 1928 m. Johanne, f. Agerholm. Til Søs 1913 med Sk. »Newsky« af Thurø, derefter Sk. »Vega« af Marstal og engelske Dampere, 2½ Aar med norske Sejlskibe. Paa Navigationsskole i Svendborg 1918, Styrmandseksamen 1919, Skibsførereksamen 1920. Ansat som 3. Styrmand s. A. i D. F. D. S. i S/S »Rhone«. 1921 4. Styrmand i Ø. K. i S/S »Estonia«, s. A. 3. Styrmand i S/S »Latvia«, 1924 2. Styrmand i M/S »Australien«, 1929 1. Styrmand i M/S »Panama«, p. t. 1. Styrmand i M/S »Fionia«.

Adr.: Tuborgvej 56, København Hell.

KRISTENSEN, Kristen Andersen, f. 3. Marts 1880 i Søby. Søn af Landmand P. Kristensen, Søby; g. 1926 m. Hansine, f. Petersen, Kragenæs. Til Søs 1896 med Sk. »Nicoline«, derefter J. »Anna«, Skbg. »Alfrede«, 3 m. Sk. »Ansgar«, Skbg. »Katharine«,



3 m. Sk. »H. C. Christensen«, 3 m. Sk. »Niels« og forskellige engelske Trawlere. Paa Navigationsskole i Marstal 1902, Styrmandseksamen 1. og 2. Del 1903; ansat som Styrmand s. A. i 3 m. Sk. »Norma« af Marstal, senere Sk. »Avance«, 3 m. Sk. »Salus«, 3 m. Sk. »Frem« og Gl. »Carl Emil«. Skibsfører 1907 i Sk. »Frederik & Ane«, senere Sk. »Anna Elisabeth«. Fra 1908 Reder og Fører i J. »Marie« af Marstal. Til Orlogs med Kadetskibet »Ørnen« 1903.

Adr.: Ommelsvej, Marstal.

KRISTENSEN, K. P., f. 13. Okt. 1900. Til Søs med forskellige Skibe. Styrmands- og Skibsførereksamen. Ansat som Styrmand i D/S »Progress«, p. t. S/S »Rigmor«.

Adr.: Ronæs pr. Marstal.

KRISTENSEN, Kristen Jensen, f. 5. Sep. 1901



i Marstal. Søn af Skibsfører C. Kristensen og Hustru Ingeborg, f. Rasmussen; g. 1930 m. Helga, f. Gottlieb. Til Søs 1915 med Sk. »Halmø« af Marstal, derefter forskellige danske Sejl- og Dampskibe. Paa

Navigationsskole i Svendborg 1922, Styrmands- og Skibsførereksamen 1924. Ansat som 3. Styrmand s. A. i D. F. D. S. i S/S »Pennsylvania«, 1928 2. Styrmand i S/S »Skjold«; p. t. 2. Styrmand i S/S »Alabama«.

Adr.: Vanløse Allé 35, St., København Vanløse.

KRISTENSEN, Kristen Jensen, f. 27. Juli 1897 i Marstal Landsogn.



Søn af Baadfører Hans Kristensen; g. 1924 m. Anne Marie Rasmussen. Til Søs 1912 med 3 m. Sk. »Christine« af Marstal, derefter forskellige danske Sejlskibe. Paa Navigationsskole i

Marstal 1917, Styrmandseksamen 1918; ansat som Styrmand 1919 i Skbg. »Hjalmar«, senere i D/S »Progress« i S/S »Marianne«; p. t. S/S »Hans Broge«.

Adr.: Ommel pr. Marstal.

KRISTENSEN, Kristen Marius, f. 10. Nov. 1894 i Marstal. Søn af Skibsfører C. A. Kristensen, Marstal; g. 1919 m. Martha, f. Hansen, Hennemved. Til Søs 1909 med Sk. »Leif«, senere 3 m. Sk. »Thor« og Sk. »Johanne«. Paa Navigationsskole i Marstal 1914, Styrmandseksamen 1. og 2. Del 1915; ansat som Styrmand



s. A. i 3 m. Sk. »Thor«, derefter norsk Fsb. »Støren«, senere Skibsfører i 3 m. Sk. »Duty« af Marstal, derefter S/S »Niels« og i A. P. Møllers Rederi i forskellige Skibe, p. t. M/T »Caroline Mærsk«. Forlist 1916

med 3 m. Sk. »Thor« ved Vestindien i Cyklon, blev efter 12 Timers Forløb reddet af den danske Krydser »Valkyrien«. Til Orlogs 1918.

Adr.: »Strandlyst«, Strandvejen, Marstal.

KRISTENSEN, Laurids Andreas Emanuel, f. 2.



April 1909 i Marstal. Søn af Skibsfører J. E. Kristensen og Hustru Laura, f. Madsen; g. 1937 m. Dora, f. Christensen, Randers. Til Søs 1923 m. Sk. »Bonavista«, Sk. »Astræa«, nuværende Skoleskib »Fanø«, 4 m. Sk.

»Alfa« o. a. Paa Navigationsskole i Marstal 1928, Styrmands- og Skibsførereksamen 1930; ansat som Styrmand 1931 i Rederiet »Motortramp« i M/S »Stensby«; tog derpaa Radiocertifikat af II Kl. paa Svendborg Navigationsskole 1933; 1934 i D. F. D. S.; p. t. i M/S »Alexandra«.

Adr.: Islandsgade 43, Esbjerg.

KRISTENSEN, Martin Skov, f. 3. Marts 1897 i Brande Sogn. Søn af Murer Kristen Sørensen Kristensen og Hustru Dorthea Maria, f. Mathiasen; g. 1927 m. Ingeborg Svarrer, Datter af Snedker Peder Svendsen Svarrer, Nordby, Fanø. Til Søs 1913 med Sk. »Karen« af Marstal, derefter Sk. »Concordia« af Thurø, 4 m. Bk. »Steinsund« af Kristianssand, Sk. »Norden« af Thurø,



Bk. »Erling« af Frederiksstad, Bk. »Ahrethusa« af Greenock og forskellige andre danske og udenlandske Sejlskibe. Paa Navigations-skole paa Fanø 1921, Styrmands- og Skibsførereksamen 1923; s. A. ansat

som Styrmand i D. F. D. S. i forskellige Skibe; p. t. i S/S »Magnus«.

Adr.: D. F. D. S., Kvæsthusgade, Københ. K.

KRISTENSEN, Nikolaj, f. 13. Jan. 1899 i Hejlskov, Viborg Amt.



Søn af Gaardejer H. P. Kristensen; g. 1927 m. Maria Lisberg, Nordby, Fanø. Til Søs 1915 med Sk. »Rigmor« af Løgstør, derefter 3 m. Sk. »Constance« af Thurø, norsk 4 m. Fsb. »Lancing« og andre udenlandske Sejl- og Dampskibe.

Paa Navigationsskole paa Fanø 1922, Styrmands- og Skibsførereksamen 1923; ansat som Styrmand s. A. i J. Lauritzens Rederi i forskellige Skibe, Skibsfører 1933 i samme Rederi i S/S »Nancy«; p. t. S/S »Karla«. Til Orlogs med Krydseren »Geiser« 1925. Torpederet 1918 med S/S »Westfield« af London.

Adr.: Vindeby pr. Svendborg.

KRISTIANSEN, David Haaber, f. 30. Marts 1895 paa Læsø. Søn af Fyrskibskok Martin Kristiansen og Hustru Ane Christine Marie, f. Christensen; g. 1920 m. Astrid Helene, f. Rasmussen. Til Søs med forskellige Skibe. Styrmands- og Skibsførereksamen. Ansat 1919 som Styrmand i D. S. B. 1918 Reserveløjtnant, Næstkommanderende i flere Torpedobaade.

KRISTENSEN, Peder Mathiasen, f. 10. Dec. 1888 i Sønderho.



Søn af Kaptajn P. Kristensen, Sønderho; g. 1910 m. Thomasine, f. Brinch. Til Søs 1903 med Sk. »Louise« af Holbæk; senere danske og svenske Sejl- og Dampskibe. Paa Navigationsskole

paa Fanø 1910. Styrmandseksamen 1911. Styrmand 1912 i D/S »Vesterhavet«s S/S »Nerma«; senere i D/S »Dania«s S/S »Dagny«. Ansat 1917 i Esbjerg Havnepoliti.

Adr.: Carit Etlars Alle 18, Esbjerg.

KRISTIANSEN, Kristian Frederik, f. 22. Dec. 1899 i Visby, Thy. Søn af Skolelærer M. K. Kristiansen; g. 1926 m. Margrethe Farup. Til Søs 1915 med 3 m. Sk. »Juliane« af Marstal, derefter andre Skibe, bl. a. Bk. »Lysglimt«, 3 m. Sk. »Phønix«. Paa Navigationsskole paa Fanø 1920, Styrmandseksamen 1921, Skibsførereksamen 1922. Ansat som Styrmand 1923 i J. Lauritzens S/S »Dagmar«, Sk. »Roma«, 1925 i D/S »Torm« i forskellige Skibe, fra 1936 Skibsfører i samme Selskab i S/S »Kirsten«. Til Orlogs 1922—23.

Adr.: Nordby, Fanø.

KRISTIANSEN, Niels Sigvald, f. 19. Aug.



1909 i Malling, Aarhus Amt. Søn af Postbud K. Kristiansen og Hustru Kristine, f. Andreasen; g. 1936 m. Aase Wachsmuth. Til Søs 1927 med S/S »N. J. Olsen« af Marstal, derefter Gl. »Knud« af

Svendborg, 3 m. Sk. »Sylvia« af Hveen, S/S »Iris« af Stockholm, 1933 med Knud Rasmussens Thule-Ekspedition; paa Navigationsskole i Marstal 1934, Styrmands- og Skibsførereksamen 1935, ansat som 2. Styrmand 1935 i Rederiet Torm i S/S »Freja«, S/S »Aslaug«, M/S »Herdis«, 1938 Styrmand i M/S »Ajax«, Reder Kaj Lindholm. Radiotelegrafisteksamen 1932 i Svendborg.

Adr.: Kystvej, Grenaa.

KRISTJÁNSSON, Guðmundur, f. 16. Juli 1871



i Haukadál, Dyrafjörður. Søn af Skibsfører Kristján Óssurson; g. 1. G. m. Sifriður Guðmundsdóttir, d. 1926, nu g. m. Sigurbjörg Vilhjálmsdóttir. Til Søs 1882 med Slup »17. Mai« paa Fiskeri. Paa Naviga-

tionsskole i Rønne 1896, Styrmandseksamen 1. og 2. Del 1898; s. A. ansat som Styrmand i Sk. »Frederik og Ane« af Marstal, Skibsfører 1899 i forskellige Fiskekuttere paa Island, senere i D/S »Thore« o. a. Gik i Land 1917 og startede 1918 Islands første Skibsmæglervirksomhed i Reykjavik. Gjorde enkelte Rejser som Skibsfører 1924—25 paa den islandske Kystfart. Overtog 1933 stor Forretning med Opkøb af Fisk og Handel med Salt etc. i Keflavik og er nu Direktør for samme Forretning. Fra 1918 Medlem af Reykjavik Søret, fra 1920 Kontrollør ved Skibseftersynet i Reykjavik. Besigtigelsesmand. Dekoreret med I. F. 3. 1930.

Adr.: Vesturgata 17, Reykjavik.

KRISTOFFERSEN, Jens Marius Emil, f. 25. Feb. 1879 i Stege. Søn af Vægter M. Kristoffersen; g. 1904 m. Marie, f. Petersen, Stege. Til Søs 1893 med Gl. »Anna Christine«, derefter andre danske Sejlskibe. Paa Navigationsskole

paa Bogø 1900, Styrmandseksamen 1901; ansat som Styrmand 1904 i D. F. D. S. Gik i Land 1937.

Adr.: Stege.

KRISTOFFERSEN, Christen Peter, f. 26. Okt.



1849 i Lindelse, Langeland. Søn af Kristoffer Jørgensen; g. 1882 m. Anna Hansen. Til Søs 1863 med J. »Kirstine Sara«, senere Sk. »Frederikke«, Sk. »Christian IX« af Thurø, S/S »Hamborg« og forskellige

tyske og danske Barkskibe paa Langfart. Paa Navigationsskole i Marstal 1877, Styrmandseksamen 1. og 2. Del 1878, derefter ansat som Styrmand i Bk. »Svend«. 1886 Skibsfører i eget Skib, J. »Ellen Margrethe«. Gik i Land 1910.

Adr.: Søndergade 20, Marstal.

KRISTOFFERSEN, Hans Karl Andreas, f.



17. Juni 1908 i Ommel. Søn af Skibsfører R. P. Kristoffersen, Ommel. Til Søs 1923 med Sk. »K. Hay«, 4 m. Sk. »Alpha«, 3 m. Sk. »Albert« og M/S »Tongking«. Paa Navigationsskole i Marstal 1932, Styrmandseks-

amen 1933, Skibsførereksamen 1934; ansat som Styrmand 1934 i A. P. Møllers S/S »Gudrun Mærsk« og S/S »Kirsten Mærsk«; p. t. M/T »Bente Mærsk«. Radioeksamen i Svendborg 1934.

Adr.: Vestergade, Marstal.

KRISTOFFERSEN, Marius, f. 3. Nov. 1898 i Marstal. Søn af Skibsfører C. P. Kristoffersen;

g. 1921 m. Marie, f. Petersen, Marstal. Til Søs 1913 med Gl. »Daggry«, 3 m. Sk. »Eliezer«, Sk. »Elise«, 3 m. Sk. »Argo«, 3 m. Sk. »Elisabetha«. Paa Navigationsskole i Marstal 1921, Styrmands- og Skibsførereksamen 1922; ansat som Styrmand 1922 i Rederiet Suenson & Jespersen i 4 m. Sk. »Dana«, senere i Dania's S/S »Cyril«, S/S »Tovelil«, S/S »Dana«, S/S »Mary«. Sidste Skib S/S »Mary«. Gik syg i Land 1932. Til Orlogs 1918 med Mineskibet »Lossen«.

Adr.: Havnegade, Marstal.

KRISTOFFERSEN, Herman, f. 22. Juni 1893



i Stege. Søn af Vægter M. Kristoffersen; g. 1919 m. Inger Thea Marie Hansen. Til Søs 1912 med forskellige Sejl- og Dampskibe, bl. a. med Den Kgl. Grønlandske Handels Sejlskibe. Paa Navigations-

skole paa Bogø 1917, Styrmandseksamen 1918 og Skibsførereksamen 1919. Ansat som Styrmand s. A. i Sejlskibe, 1920 i D. F. D. S., 1922 i A/S De Danske Sukkerfabrikker. 1933 Skibsfører i samme Selskab i S/S »Toto«, p. t. S/S »Gustav«.

Adr.: Lergravsvej 31, 3., København S.

KRISTOFFERSEN, Jokum Albert, f. 5. Aug.



1896 i Marstal. Søn af Skibsfører C. P. Kristoffersen, Marstal; g. 1928 m. Ingeborg J. Margrethe, f. Jensen, Aarhus. Til Søs 1912 med Gl. »Daggry«, Sk. »Alf«, 3 m. Skbg. »Ansgar«, M/Sk. »Venus«. Paa Navi-

gationsskole i Marstal 1918, Styrmands- og Skibførereksamen 1919; ansat som Styrmand 1919 i Rederiet H. C. Christensen i S/S »Enigheden« og S/S »Energi«. Skibsfører 1934 i S/S »Enigheden«; p. t. Fører af S/S »Enigheden«. Til Orlogs med »Søulven« 1916—17. Torpederet med 3 m. Sk. »Ansgar« 1915 i Atlanterhavet. Optog 1915 15 engelske Fiskere, der var torpederet i Atlanterhavet. Opbragt under Island med M/Sk. »Venus« 1916.

Adr.: Villa »Luna«, Vestergade, Marstal.

KRISTOFFERSEN, Jørgen Frederik, f. 8.



Nov. 1894 i Ommel pr. Marstal. Søn af Skibsfører R. Kristoffersen, Ommel; g. 1920 m. Karen, f. Hermansen, Marstal. Til Søs 1909 med 3 m. Sk. »Hjalmar«, Sk. »Karl«, Sk. »Wemyss Castle«. Paa Navigati-

onsskole i Marstal 1915, Styrmandseksamen 1916, Skibsførereksamen 1926; ansat som Styrmand 1916 i 3 m. Sk. »Maagen«, Bk. »Pax«, senere i S/S »Olga«, D/S »Progress«, og andre af dette Rederis Skibe; fra 1937 S/S »Karen«.

Adr.: Nørregade 12, Marstal.

KRISTOFFERSEN, Kristian Petersen, f. 14.



Sep. 1884 i Marstal. Søn af Skibsfører Kresten P. Kristoffersen, Marstal; g. 1918 m. Ellen Marie, f. Andersen, Rise Sogn. Til Søs 1898 m. Gl. »Brødrene«, senere med Gl. »Caroline« J. »Ane«, J. »Emilie«

og 3 m. Sk. »Eden«. Paa Navigationsskole i Marstal 1904, Styrmandseksamen 1. Del s. A., 2. Del

1905; ansat som Styrmand 1907 i 3 m. Sk. »Hans« af Marstal, senere 3 m. Sk. »Danmark«, 3 m. Sk. »Marthing«, Skbg. »Dannebrog« o. fl. Skibsfører og Reder 1915 af Sk. »Zephyr«, senere J. »Zephyr« 1922—36, p. t. Fører og Reder af Gl. »Zephyr«. Til Orlogs 1907 med Vagtskibet »Sjælland«, senere med Kongeskibet »Dannebrog«. Strandede 1905 med 3 m. Sk. »Eden« ved Pentland Fyret, men kom klar ved egen Hjælp. Gaaet over Bord fra 3 m. Sk. »Eden« ved New Foundland, ligeledes fra samme Skib i Ska-gerak.

Adr.: Gasværksvej 2, Marstal.

KRISTOFFERSEN, Kristoffer, f. 18. Maj 1897



i Ommel. Søn af Skibsfører Rasmus Kristoffersen, Ommel; g. 1922 m. Elisabet, f. Hansen, Marstal. Til Søs 1911 med Marstal Sk. »Hercules«, senere Sk. »Hjalmar« og engelsk S/S »Pearm«. Paa Navi-

gationsskole i Marstal 1917, Styrmandseksamen 1918, Skibsførereksamen 1919; ansat som Styrmand 1919 i 3 m. Sk. »Merkur« af Marstal, senere i A. P. Møllers S/S »Oluf Mærsk« samt forskellige andre af dette Rederis Skibe. Skibsfører 1929 i S/S »Rita Mærsk«, derefter andre af A. P. Møllers Skibe, p. t. Fører af S/S »Kirsten Mærsk«. Torpederet i Kanalen 1917 med S/S »Pearm«.

Adr.: Møllevejen, Marstal.

KRISTOFFERSEN, Rasmus Peder, f. 8. Juli 1904 i Ommel. Søn af Skibsfører R. P. Kristoffersen; g. 1936 m. Karen, f. Clausen, Ommel. Til Søs 1918 med Sk. »Gloria«, derefter 3 m. Sk. »Hans« af Marstal, 3 m. Sk. »Frida« af Svendborg og 3 m. Sk. »Ellen« af Marstal. Paa Navigationsskole i Marstal 1927, Styr-



mandseksamen 1928; ansat som Styrmand s. A. i 3 m. Sk. »Ellen« af Marstal, derefter i 4 m. Sk. »Helga«. 1930 Styrmand i A. P. Møllers Rederi, 1933 i 3 m. Sk. »Nordstjernen« af Marstal, 1934 i

3 m. Sk. »Albert«. Fra 1935 Skibsfører i samme Skib.

Adr.: Ommel pr. Marstal.

KROGH, Einar Niels Christian, f. 7. Okt. 1872



i Køge. Søn af Direktør f. D/S Øresund J. Krogh og Hustru Christine, f. Jørgensen; g. 1935 m. Benedikte, f. Nørsgaard-Larsen. Til Søs 1888 med Bk. »Taikun« af Vejle, senere danske, engelske, amerikanske

og tyske Sejlskibe. Paa Navigationsskole i København 1894, Styrmandseksamen 1. og 2. Del 1895; ansat som 2. Styrmand 1896 i D. F. D. S. i S/S »Anglo Dane« o. a. 1. Styrmand 1902 i S/S »Tiber« indtil 1903. Skibsfører s. A. i D/S »Mercur« og D/S »Vulcan« i S/S »Paris«, senere Fører af S/S »London«, S/S »Berlin«, S/S »Dublin«. Gik i Land 1926. Fra 1933 Besigtigelsesmand i Sø- og Handelsretten og søkyndig Dommer i Østre Landsret. Til Orlogs 1896. Reserveløjtnant s. A.

Adr.: Islands Brygge 19, København S.

KROGH, Emil, f. 19. Dec. 1876 i Grenaa. Søn af Redaktør V. Krogh og Hustru, f. Drechmann; g. m. Sophie Albertine Lockwood Larsen. Til Søs 1890 med Bg. »Claus« af Fanø, derefter Den Kgl. Grønlandske Handels Bk.

»Ceres«, Fsb. »Hermann« af Bremen og engelsk Bark. Paa Navigationsskole i København 1896, Styrmandseksamen 1. Del s. A., 2. Del 1898; 1899 Navigationslærer paa Fanø Navigations-skole, 1903 cand. phil., s. A. Medarbejder ved Dansk Søfartstidende. 1908 Sekretær for Dansk Sejlskibsrederiforening, 1909 Chef for Søfartskontoret under Ministeriet for Handel og Søfart og Medlem af Kommissionen ang. Københavns Havn; 1911 Medlem af Navigationskommissionen, 1913 befuldmægtiget Delegeret ved Konferencen i London ang. Sikkerheden til Søs, 1917—20 Regeringens Repræsentant i Fragtnævnet, 1920—21 organiseret Statens Skibstilsyn, 1921—22 forberedt Navigationsskolernes Overgang til Stat og Kommuner; 1922—25 organiseret Statens Isbrydningsvæsen, 1925 Formand for Konferencen i København mellem de nordiske Lande ang. Skibes Sødygtighed og Udrustning. 1927 afviklet Registrerings- og Skibsmaalings-Bureauet, 1929 befuldmægtiget 1. Delegeret ved Konferencen i London ang. Sikkerheden til Søs, s. A. 1. Delegeret ved Forhandlingen i Stockholm ang. fælles dansk-svensk Isbrydningstjeneste paa Søvejen til og fra Østersøen. 1930 befuldmægtiget 1. Delegeret for Danmark og Island ved Lastelinie-Konferencen i London. 1932 befuldmægtiget Delegeret ved Radiotelegraf-Konferencen i Madrid.

Adr.: Lindenowsgade 5, 5., København Ø.

KROGSBÆK, Anders, f. 18. Marts 1884 i



Karleby, Randers Amt. Søn af Gartner og Gaardejer Anders Peterson; g. 1909 m. Valborg Rømer. Til Søs 1900 m. Bk. »Emigrant« af Arendal, derefter med forskellige tyske Sejlskibe paa Langfart. Paa Na-

avigationsskole i Aalborg 1905, Styrmandseksamen 1. og 2. Del 1906. Ansat som Styrmand s.

A. i D. F. D. S. i forskellige Skibe. 1912 Styrmand ved Fyr- og Vagervæsenet. 1922 Reservefører sammesteds. 1931 Skibsfører i Fyrvæsenet i Fyrtransportskibet »Kattegat«; p. t. Fører i Inspektionsskibet »Absalon«. Siden 1919 Bestyrelsesmedlem i Fyrvæsenets Forening. Har bl. a. været Sekretær, Formand for Embedsafdelingen, Forretningsfører og er p. t. Formand for Embedsafdelingen og Fællessekretær for Fyrvæsenets Fællesafdeling.

Adr.: Strandparksvej 2, København Hellerup.

KROGH, K. M. J. Til Søs med forskellige Skibe. Styrmands- og Skibsførereksamen. Sejlet som Styrmand og Skibsfører i D. F. D. S.

Adr.: Islands Brygge 19, København S.

KROMANN, Christian Rosenberg, f. 29. Marts 1889 i Marstal. Søn af Skibsfører H. Kromann og Hustru Kirstine, f. Rosenberg; g. 1915 m. Gertrud, f. Friis. Til Søs 1903 med J. »Kirstine« af Marstal, senere med andre danske Sejlskibe fra Marstal. Paa



Navigationsskole 1913, Styrmandseksamen 1. og 2. Del s. A.; ansat som Styrmand 1914 i Sk. »Karen« i Hans Christensens Rederi, 1915 2. Styrmand i D/S »Norden«, S/S »Normania«, 1916 2. Styrmand i Rederiet Holm & Wonsild i S/S »Kai«, derefter ansat i Sukkerfabrikerens S/S »Carlo«, Skibsfører 1917 af Sk. »Iris«, senere af 3 m. Sk. »Emanuel« af Marstal. 1919 3 m. Sk. »Heimdal«, 1923 1. Styrmand paa S/S »Niels« af Rudkøbing, derefter Fører af forskellige Sejlskibe, sidst M/Sk. »Neptun« fra 1926. 1936 1. Styrmand i S/S »Trio« af D/S »Trio«. Forlist 1923 i Nordsøen med Sk. »Heimdal«, 1936 ved Solrød med M/Sk. »Neptun«.

Adr.: Korsgade 1, Marstal.

KROMANN, Frederik, f. 7. Jan. 1870 i Marstal. Søn af Skibsfører C. C. Kromann, Marstal; g. 1899 m. Alberta, f. Nagel, Marstal. Til Søs 1889 m. J. »Fuglen«, senere Sk. »Christian«, J. »Emilie«, 3 m. Sk. »Albert« og Sk. »Neptunus«. Paa



Navigationsskole i

Marstal 1896, Styrmandseksamen 1. og 2. Del 1897; ansat som Styrmand s. A. i 3 m. Sk. »Juliane« af Marstal, senere i 3 m. Sk. »M. Hay«. Skibsfører 1900 i Sk. »Gerda«, derefter 3 m. Sk. »Alberta« og 3 m. Sk. »Frem« samt 3 m. Sk. »Norden«. Gik i Land 1929. Torpederet 1917 i Atlanterhavet med 3 m. Sk. »Alberta«.

Adr.: Danmarksgade, Marstal.

KROMANN, Hans, f. 29. Dec. 1859 i Maasholm pr. Kappel, Sønderjylland. Søn af Skibsfører A. Kromann, Marstal; g. 1895 m. Ane Marie, f. Hermansen, Marstal. Til Søs 1872 med J. »Kathrine«, senere med flere andre Skibe. Paa



Navigationsskole i

Marstal 1878, Styrmandseksamen 1. og 2. Del 1879; ansat som Styrmand 1881 i Sk. »Freja« af Marstal, senere Gl. »Freyr«, 3 m. Sk. »Skjold«, Skbg. »Johanne« og Sk. »Hermann«. 1888 Skibsfører i J. »Marie«, derefter Gl. »Louise« og Gl. »Marie« som Ejer og Fører. Gik i Land 1918, var i 5 Aar Erhvervsforvalter hos Ing. Bondegaard. Til Orlogs med Fiskekontrolskibet »Hauch« 1878. Forlist i den svenske Skærgaard 1886 med Skbg. »Johanne«.

Adr.: Hvitfeldtsgade 14, Marstal.

KROMANN, Anthonius Nielsen, f. 27. April 1889 i Sønderho, Fanø. Søn af Fyrskibsfører N. J. Kromann; g. 1917 m. Karla, f. Schou. Til Søs 1903 med Dampskib, Fiskekutter, Marstalskonnert i oversøisk Fart, senere i Em. Z. Svitzers Bjergnings-Entreprise paa Middelhavet og udenlandske Sejlskibe paa Langfart. Paa Navigationsskole i København 1910, Styrmandseksamen 1. og 2. Del 1911; s. A. ansat som Styrmand i D/S »Vulcan«, senere i Ø.K., Siam Steam Navigation Co., D.F.D.S og Fyrvæsenet. Skibsfører 1915 i Siam Steam Navigation Co.s S/S »Asdang«. Fra 1933 Fører af Læsø Trindel Fyrskib.

Adr.: Irlandsvej 13, København S.

KROMANN, Johannes, f. 13. Maj 1862 i Slesvig. Søn af Skibsfører A. Kromann, Marstal; g. 1890 m. Johanne Mygind, 1911 m. Dortha Hansen. Til Søs 1876 med J. »Emilie Marie« af Marstal, Sk. »Marie« og andre Sejlskibe. Paa Navigationsskole i Marstal 1885, s. A. Styrmandseksamen 1. og 2. Del; ansat som 2. Styrmand 1886 og 1. Styrmand 1887 i 3 m. Sk. »Niels Juel«.



Skibsfører 1890 i Sk. »Activ« af Marstal, derefter Styrmand i Bg. »Dagmar« af Marstal, senere Fører af Sk. »Anna« af Holbæk, 3 m. Sk. »Sylfid« af Marstal, 3 m. Sk. »Thor« af Marstal. Til Orlogs 1885 med Kongeskibet »Dannebrog«. Reddede 1906 som Fører af 3 m. Sk. »Thor« 24 Mand af det brændende Fsb. »Saint Mingo« af Glasgow i Syd Atlanterhavet. Efter Malariasygdom 1911 Bankbestyrer i Handels- og Landbrugsbankens Filial i Ærøskøbing til 1932, derefter Revisor i Landmandsbankens Filial i Marstal.

Adr.: Klinten, Marstal.

KROMANN, Henry, f. 25. Marts 1891 i Marstal. Søn af Skibsfører Kr. Kromann og Hustru Nielsine, f. Lovdall; g. 1920 m. Ingeborg, f. Eriksen. Til Søs 1905 med Skonnerter fra Marstal, bl. a. Sk. »Codan«. Paa Navigationsskole i Marstal 1912, Styrmandseksamen 1. og 2. Del 1913; s. A. ansat som 3. Styrmand i Rederiet A. P. Møller, S/S »Sally« Mærsk«, 1914 2. Styrmand i samme Skib. Skibsfører 1920 i 3 m. Sk. »T. K. Jensen« og Sk. »Edske Smit«, 1922 ansat i D/S »Progress« som 2. Styrmand i S/S »Ulla«, 1924 1. Styrmand i S/S »Valborg«; p. t. fung. Fører af S/S »Margrethe« siden 1935.



Adr.: Danmarksgade, Marstal Landsogn.

KROMANN, Levin, f. 15. Nov. 1882 i Marstal.



Søn af Skibsfører Herm. Kromann; g. 1910 m. Anna Jørgensen. Til Søs 1896 med Gl. »Christine«, derefter Sk. »Sylphide«, Sk. »Argos«, Sk. »Phillip« af Marstal og andre Sejlskibe. Paa Navigationsskole i Marstal 1905, Styrmandseksamen 1. Del s. A., 2. Del 1908, derefter Styrmand i Sejlskibe paa Vestindien, senere 3 m. Sk. »Forældres Minde«, 3 m. Sk. »Gemma«, 4 m. Sk. »Alfa« og 3 m. Sk. »Hertha«. Skibsfører 1914 i Sk. »Gloria«, senere forskellige Motorskibe; p. t. Fører i Sk. »Gloria«.

Adr.: Færgestræde 10, Marstal.

KRUSE, A. T., f. 13. Juni 1880. Til Søs med forskellige Sejlskibe, Styrmandseksamen 1. og 2.

Del. Ansat som Styrmand og Skibsfører ved D.S.B. ved Overfarten Nykøbing M.

Adr.: Østergade 76, Nykøbing M.

KRONIKA, Bosch, f. 15. Juli 1879 i Nykøbing M. Søn af Skibsmægler, Havnefoged Kronika; g. 1918 m. Åsa Kristian-datter, Datter af Højesteretsjustitiarius Jónsson, Reykjavik. Til Søs 1893 med forskellige danske og udenlandske Skibe. Paa Navigations-skole i København, Styrmandseksamen 1. og 2. Del 1903; ansat som Styrmand 1904 i D/S »Heimdal«, 1909 i D/S »Thore«, 1910 Skibsfører i S/S »Ask«, senere S/S »Danhild«. Gik i Land 1932. Fra 1933 Skibsmægler og Havnefoged i Roskilde. Søretsmedlem i Søndre Birk.



Adr.: Frederiksbergvej pr. Roskilde.

KRONSELL, Leo Felix, f. 2. Dec. 1901 i København. Søn af Styrmand A. J. Kronsell og Hustru S. R., f. Mathiesen; g. 1928 m. S. R. Kronsell. Til Søs 1915 med norsk 3 m. Bk. »Edderside«, derefter andre Skibe. Paa Navigations-skole i København



1924, Styrmandseksamen 1925, Skibsførereksamen 1926. Ansat som Styrmand s. A. i D. F. D. S. i M/S »Oregon«, senere i D/S »Orion«; p. t. i S/S »Astra«.

Adr.: Koldinggade 24, København Ø.

KRONSKJOLD, Karl, f. 20. Sep. 1889 i Marstal. Søn af Skibsfører Peter Hansen-Petersen



og Hustru, f. Jørgensen; g. 1917 m. Ella Marie, f. Lars-son. Til Søs 1904 med Gl. »Elise«, senere 3 m. Sk. »Hermod«, Skbg. »Dorthea«, 3 m. Sk. »Astræa« og andre danske Sejlskibe. Paa Navigations-skole i

Marstal 1912, Styrmandseksamen 1. Del s. A., 2. Del 1913. Styrmand s. A. i 3 m. Sk. »Har-ris«, senere i D/S »Norden« og Marius Nielsen & Søn. 1919 ansat som Lods ved Frederikshavn Lodseri, 1922 forflyttet til Nyborg Lodseri. Fra 1931 Lodsformand. Reserveløjtnant fra 1915—18. Medlem af Søretten i Nyborg.

Adr.: Nyborg Lodseri, Nyborg.

KRULL, Peter Lauritz, f. 7. Okt. 1869 i Ommel. Søn af Gaard-ejer og Sognefoged Lauritz Hansen Krull; g. 1897 m. Maren Frederiksen. Til Søs 1884 med Sk. »Anna« af Marstal, senere med J. »Fredshaabet«, Skbg. »Sejerskransen«, Sk. »Marta«,



3 m. Sk. »Hans« og 3 m. Sk. »Danmark«. Paa Navigations-skole i Marstal 1891, Styrmandseksamen 1. og 2. Del 1892; s. A. ansat som Styrmand i Skbg. »Gorm«, derefter Sk. »Mathæus Rickert«, Sk. »Hans« og Skbg. »Ane«. Skibsfører 1901 af 3 m. Sk. »Hertha« af Marstal, sejlede som Styrmand og Skibsfører med forskellige Skibe fra Marstal og gik i Land 1921.

Adr.: Ommel pr. Marstal.

KRULL, Frederik, f. 26. Juli 1901 i Ommel, Søn af Skibsfører Peter Krull, Ommel; g. 1930



m. Magda, f. Schmidt, Marstal. Til Søs 1915 med 3 m. Sk. »Fuglen« og andre Marstaler Skibe. Paa Navigationsskole i Marstal 1923, Styrmandseksamen 1924, Skibsførereksamen 1925; ansat som Styrmand

1925 i C. K. Hansens Rederi med S/S »Dansborg«, senere S/S »Jægersborg«, S/S »Jomsborg«, S/S »Ørneborg«, Skibsfører 1933 af eget Skib, M/Gl. »Magda«; p. t. Skibsfører af samme. Til Orlogs med S/S »Olfert Fischer«.

Adr.: Møllevejen, Marstal.

KRULL PETERSEN, Niels Peter, f. 20. Maj 1869 i Rudkøbing.



Søn af Kapt. Chr. Petersen og Hustru Anna Mathilde; g. 1894 m. Frederikke Krull Petersen. Til Søs 1886 m. Sk. »Fortuna«, Skbg. »Christine«, Bk. »Hydra« o. a. Paa Navigationsskole i Marstal 1893, Styrmandseksamen s. A. Ansat som Styrmand i Sk. »Gjertrud« o. a. i oversøisk Fart. Skibsfører 1900 i Bk. »Cecilie« af Rudkøbing, 1909 Styrmand i S/S »Hamlet«, senere S/S »Holland« o. a. Lods paa Raagø s. A., forflyttet til Bandholm som Lodsformand 1923, tog Afsked 1931 paa Grund af Sygdom.

Adr.: Kragens.

KRUUSE, Frederik f. 23. Sep. 1880 i Skaarupør. Til Søs 1894 med Sejlskibe fra Thurø, Marstal og Svendborg. Paa Navigationsskole i Svendborg 1898, Styrmandseksamen 1. Del 1899, 2. Del 1900; ansat som Styrmand 1901 i S. F. D/S.



Skibsfører i S/S »P. P. Pedersen«, p. t. Fører af S/S »Tranekjær«. Til Orlogs 1900 med Skoleskibet »Ingolf«.

Adr.: Willemoesvej 14, Svendborg.

KRUUSE, Henry Hans Siegfred, f. 14. Dec. 1878 i Korsør. Søn af Lods I. D. Kruuse; g. 1909 m. fhv. Sygeplejerske Mitta Christiansen. Til Søs 1893 med Skoleskibet »Georg Stage«, senere med Bk. »Union« af Fanø, Fsb. »Amy«, der forliste ved Kap



Horn Juli 1894, Bk. »Irvine« o. a. Paa Navigationsskole paa Bogø 1898, Styrmandseksamen 1. og 2. Del 1899; ansat som Styrmand s. A. i Rederiet »Heimdal«, fra 1902 i Ø. K., Skibsfører 1908 i sidstnævnte Selskab af S/S »Cathay«, derefter S/S »Tranquebar«, S/S »Indien«, M/S »Peru«, S/S »St. Thomas«, S/S »Libau« og S/S »Polonia«. Fra 1921 Skibsinspektør ved Statens Skibstilsyn. Var i 1907 1. Styrmand med S/S »Atlanta«, Ø. K., der bragte Rigsdagen til Island; var med S/S »Birma« som 1. Styrmand, da denne sejlede med Siam Konge, H. M. Chulalongkorn. Blev dekoreret med den siamesiske Officers Krone-Orden. Blev sænket med S/S »Cathay« under Krigen ved The Downs.

Adr.: Nyhavnsgade 9, Aalborg.

KRUUSE, Jørgen Daniel, f. 13. Juni 1885 i Korsør. Søn af Lodsformand J. D. Kruuse og Hustru Jørgine, f. Geisler; g. 1912 m. Gerda



Gudrun Rigmor, f. Dahl. Til Søs 1899 m. Bk. »Casma« af Fanø, derefter forskellige store udenlandske Sejlskibe. Paa Navigationsskole i København 1904, Styrmandseksamen 1. og 2. Del 1905. Sejlede der-

efter med 4 m. Bk. »Adelaide« af Bremen 1906—07. Ansat ved Københavns Lødseri 1910—11. 1911 ansat som Styrmands aspirant i D. S. B. ved Gedser-Warnemünde Overfarten, senere Styrmand ved Masnedø-, Oddesund-, Store- og Lillebæltsoverfarten. 1936 Skibsfører i D. S. B. ved Gedser-Warnemünde Overfarten i D/F »Danmark«; p. t. Fører i D/F »Odin« paa Storebæltsoverfarten. Reserveløjtnant 1908.

Adr.: Skovvej, Korsør.

KRUUSE, Peter Rasmussen, f. 11. Juni 1893 i Korsør. Søn af Lods J. D. Kruuse og Hustru Jørgine, f. Geisler; g. 1920 m. Adda Catarina, f. Olsen, Til Søs 1908 med Skoleskibet »Georg Stage«, derefter forskellige Thurøskonnerter og engelske Sejlskibe.



Paa Navigationsskole i København 1913, Styrmandseksamen 1. og 2. Del 1914; ansat som 4. Styrmand 1915 i Ø. K. i M/S »Panama«, s. A. i A. P. Møllers Rederi som 3. Styrmand i S/S »Laura Mærsk«, 1916 2. Styrmand i D. F. D. S. i S/S »Taasinge«, senere andre af Selskabets Skibe til 1917, 1918 Aspirant i D. F. D. S. i S/S »I. C. la Cour« og S/S »Kjøbenhavn«, s. A. Ekstrastyrmænd i D. S. B., 1919 udnævnt til 2. Styrmand, 1935 1. Styrmand ved Storebæltso-

overfarten, p. t. 1. Styrmand i M/F »Sjælland«. Reserveløjtnant 1917—18.

Adr.: Sylowsvej 23, Korsør.

KRUUSE, Rasmus Larsen, f. 1. Jan. 1891



i Korsør. Søn af Skibsfører i D. S. B. Th. A. V. Kruuse og Hustru Marie, f. Nielsen; g. m. Birgitte, f. Hansen. Til Søs 1905 med Sk. »Hjalmar« af Nykøbing M., senere med danske og norske Sejlskibe paa

Langfart. Paa Navigationsskole paa Bogø, Styrmandseksamen 1. og 2. Del 1912; ansat som 3. Styrmand i Dansk-Russisk D/S i S/S »General-konsul Pallisen«, senere 2. Styrmand i samme Skib. 1919 2. Styrmand i S/S »Neva«, 1921 1. Styrmand i S/S »Wladimir Sawin«, begge af Dansk-Russisk D/S, senere overgaaet til D. F. D. S. Paa Reserveløjtnantskolen 1912—13. p. t. 1. Styrmand i S/S »Virginia«. Torpederet nord for England.

Adr.: Borupsallé 140, København N.

KRUUSE, Theodor August Valdemar, f. 25.

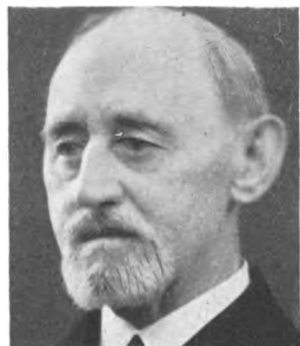

Aug. 1858 i Korsør. Søn af Skibsfører R. Larsen Kruuse; g. 1888 m. Marie, f. Nielsen, Kerteminde. Til Søs 1872 m. Bk. »Helgesen« af Korsør, senere med tysk Bk. »Manda Elisabeth«, tysk Skbg. »Blitz« og amerikanske

Sejlskibe paa Langfart. Ansat i D. S. B. fra 1882. Paa Navigationsskole paa Bogø 1893, Styrmandseksamen s. A.; ansat som 2. Styrmand 1895 i D. S. B., 1898 1. Styrmand af 2. Gr.,

1905 Reservefører, 1911 Skibsfører. Gik i Land 1928.

Adr.: Sjællandsgade 6, Fredericia.

KRÆMMER, Karl Viggo, f. 23. Marts 1911 i Svendborg. Søn af Skibsfører R. Kræmmer og Hustru Kirstine, f. Karstensen. Til Søs 1925 m. Sk. »Emmy« af Svendborg, derefter forskellige danske Sejlskibe. Paa Navigationsskole i Svendborg 1935, Styrmandseksamen 1936, Skibsførereksamen 1937; derefter Styrmand i 3 m. Sk. »Inge« af Sejro. Fra 1937 Styrmand i Rederiet A. P. Møller i M/S »Robert Mærsk«.

Adr.: Dronningholmsvej 17, Svendborg.

KRØYER, Hans Julius Tordenskjold, f. 14. Jan.



1884 i Taars ved Nakskov. Søn af Skipper P. J. Krøyer og Hustru Julie, f. Gunnensen; g. 1931 m. Dagmar, f. Fredborg. Til Søs 1898 med Toldkrydsfartøj, senere Marstal-Sk. »Niels Juel«. Paa Navigationsskole i

Marstal 1903, Styrmandseksamen 1. og 2. Del 1904; ansat som Styrmand 1905 i 3 m. Sk. »Fremad«, Dragør, senere i Sk. »Hertha« af Thurø o. a., 1908 Reserveløjtnant, 1909 ansat som 2. Styrmand i Em. Z. Svitzers Bjergrnings-Entreprise, senere Styrmand paa S/S »Vulcan«; derefter ansat i A/S Det danske Kulkompagni som 2. og 1. Styrmand paa S/S »Bretland«, se-

ner S/S »Dana«. Fra 1912 ansat ved Københavns Lodseri, fra 1914 fast ansat.

Adr.: I. E. Ohlsensgade 9, København Ø.

KRØYER, Johannes Wilhelm, f. 18. Maj 1872



i Tullebølle, Lange-land. Søn af Smedemester C. M. Krøyer; g. 1903 m. Margrethe Hansen. Til Søs 1888 med Skoleskibet »Georg Stage«, derefter forskellige Sejlskibe. Paa Navigationsskole paa Bogø 1893.

Styrmandseksamen 1. Del 1894, 2. Del 1901. Ansat som 2. Styrmand 1895 i Bk. »Poul Johannes Schou« af København. 1896 Styrmand i D/S »Norden«, 1900 i russisk D/Y »Jaroslawna« af St. Petersborg, 1903 i Kampmann & Herskinds S/S »Cyrus«. Ansat som Skibsfører 1906 i samme Skib. 1907 Fører i S/S »Scot«, 1917 Fører af forskellige københavnske Dampskibe indtil 1924. Derefter Fører af S/S »I. D. S. Adolph« af D/S »Vendila«; p. t. Fører af S/S »P. Madsen« af samme Selskab. Forlist 1891 med 3 m. Skbg. »Alliance« af Dragør i en Cyclon ved Øen Guatelope i Vestindien. Forliste 1894 ved den spanske Kyst med Bg. »Dronning Louise« af København. Blev reddet i Land med Redningsstol. Skudt i Sænk 1917 i Nordsøen med S/S »Scot« af tysk Undervandsbaad. Hele Besætningen reddede sig i Land i Redningsbaade paa den engelske Kyst ved West Hartlepool. Medlem af Bestyrelsen for Den alm. danske Skibsførerforening fra 1918.

Adr.: Hultmannsvej 6, København Hell.

KUFAHL, Fritz, f. 3. Sep. 1859 i Aabenraa. Søn af Købmand C. F. Kufahl. Til Søs 1875 med Bk. »Gustav« af Aabenraa. Paa Navigationsskole i Bremerhafen 1882, Styrmandseksamen s. A., Skibsførereksamen 1886; ansat som

Styrmand 1882 i Fsb. »Doris« af Bremen. Skibsfører 1883 i Wick & Busch, Hamborg, i S/S »Oskar«. Sejlede paa forskellige Skibe paa Guld-kysten (Largos) som Skibsfører og Lods; i Land 1904. Deltog i Ekspeditioner i Kamerun 1887. Chartret i den spansk-amerikanske Krig fra New York til Cuba og Mexico med Tropper i S/S »Macedonia«.

Adr.: Missionshotellet, Aabenraa.

KRØYER, Peter Julius Hansen, f. 18. Aug.



1856 i Sundby, Lolland. Søn af Gaardejer Hans Krøyer Petersen; g. 1876 m. Julie Annine, Datter af Lods Gundersen, Nakskov. Til Søs 1871 med J. »Margrethe«, senere Sk. »Codola«, Sk. »Bølgen«, S/S »Pomona«, J. »Deus nobiscum«, Bg. »Fylla« o. a. Skibe. Paa Navigationsskole paa Bøgø 1876. Styrmandseksamen 1. og 2. Del s. A. Skibsfører 1879 i Sk. »Tordenskjold«, 1906 i 3 m. Sk. »Skjold«.

1871 med J. »Margrethe«, senere Sk. »Codola«, Sk. »Bølgen«, S/S »Pomona«, J. »Deus nobiscum«, Bg. »Fylla« o. a. Skibe. Paa Navigationsskole paa Bøgø 1876. Styrmandseksamen 1. og 2. Del s. A. Skibsfører 1879 i Sk. »Tordenskjold«, 1906 i 3 m. Sk. »Skjold«.

Adr.: Christianshavns Kanal 8, 4., København K.

KURE, Asker Nielsen, f. 25. Juli 1899 i Rø



Sogn, Bornholm. Søn af afd. Lærer Hans Kure; g. 1931 m. Dagmar Pedersen, Hansted. Til Søs 1916 med Sk. »Tobias« af Ommel, senere andre Skibe. Paa Navigationsskole i København 1920. Styrmandseksamen

1921, Skibsførereksamen 1922. Ansat som Styrmand 1927 i Em. Z. Svitfers Bjergningsentreprise, 1931 Skibsfører i eget Skib, M/Sk. »Hav-

vet« af Nexø; p. t. Fører af 3 m. M/Sk. »Grete Kure« af Nexø.

Adr.: Stenbrudsvej 11, Nexø.

KURTZHALS, Svend Lindholm, f. 23. Sep.



1906 i København. Søn af Skibsfører H. Lindholm Kurtzhals, De Danske Sukkerfabrikker; g. 1934 m. Rachel Hansen, Glemmen, Norge. Til Søs 1926 med De danske Sukkerfabrikkers S/S »Henriette«, derefter 4

Aar med Sk. »Gad« af Frederiksstad. Paa Navigationsskole i København 1931, Styrmandseksamen 1933, Skibsførereksamen 1934; ansat som Styrmand s. A. i De Danske Sukkerfabrikker; p. t. i S/S »Gustav«.

Adr.: Rumæniensgade 14, København S.

KYLLESBECH, Henry, f. 3. Nov. 1911 i Hals.



Søn af Fisker M. Kyllèsbech og Dorte, f. Christensen, Østerby, Til Søs 1926 m. Sk. »Gloria«, sv. 3 m. Sk. »Plus«, sv. 3 m. Bkt. »Mozart«, S/S »Magnus«, S/S »Hindsholm«. Paa Navigationsskole i Svend-

borg 1934, Styrmandseksamen 1935, Skibsførereksamen 1936; ansat som Styrmand 1936 i D/S Orients M/S »Indien«; p. t. M/S »Tacoma«. Tillægseksamen i Radio 1936. Til Orlogs 1936 paa Orlogsværftets Telegrafiskole.

Adr.: Østerby, Læsø.

KYHN, Georg, f. 21. Aug. 1886 i Rønne. Søn af Skibsfører J. Kyhn og Hustru Karen; g. 1911 m. Else, f. Kure. Til Søs 1900 med forskellige Sejlskibe. Paa Navigationsskole i Rønne 1908, Styrmandseksamen 1. og 2. Del 1909, senere ansat som 2. Styrmand i D/S »Skandia« S/S »Rødfaxe«, der senere overgik til Dansk-Fransk D/S, derefter 1. Styrmand i dette Selskab i S/S »Slesvig«, senere S/S »Lifland«, Skibsfører 1924 i samme Selskab i S/S »Skaane«, p. t. samme Skib.

Adr.: Sdr. Fasanvej 35, 3., København F.

KÄHLER, Knud, f. 27. Maj 1908 i Rønnebæk.



Søn af Fabrikant H. C. Kähler, Næstved. Til Søs 1922 med »Georg Stage«, senere Fisketransporter »Emilie« og Gl. »Gaunø« af Karrebæksminde. Paa Navigationsskole i Marstal 1930, Styrmands- og Skibsfø-

rereksamen 1931; ansat som 3. Styrmand og Telegrafist i Rederiet »Motortramp« i M/S »Steensby«. P. t. 1. Styrmand S/S »Steensby«.

Adr.: Fabrikant H. C. Kähler, Næstved.

KÆR, Lenius, f. 21. Jan. 1906 i Vejgaard, Aalborg Amt. Søn af Skibsfører C. M. Kær og Hustru Ane Marie, f. Madsen; g. 1931 m. Minna, f. Halmark. Til Søs 1920 med Faderen, siden med Skonnerter fra Thurø, Svendborg og Marstal. Paa Navigationsskole i Aalborg 1926, Styrmandseksamen 1927, Skibsførereksamen 1928, 1929 Reserveløjtnant, 1930 Flyverobservator, 1931 Fyrassistent ved Hals Barre Fyr.

Adr.: Hals Barre Fyr.

KØHLER, Aage August Andreas, f. 5. Okt. 1894 i København. Søn af Forretningsfører Køhler, København; g. 1918 m. G., f. Hoffmann. Til Søs 1908 med Sk. »Ingolf«, derefter 3 m. Sk. »Fox II.«, norsk Bk. »Olivia«, norsk Bk. »Souvenir«, M/S »Siam« o. fl. Paa Navigationsskole i København 1914, Styrmandseksamen 1. og 2. Del 1915; ansat som Styrmand s. A. i D/S »Dania« i S/S »Lilly«, 1916 i D/S »Orion« i S/S »Norma«, 1917 i Store Nordiske Telegraf-Selskabs K/S »H. C. Ørsted«, 1920 i Bugserelskabet »Union«, København, 1922 igen i Store Nordiske Telegraf-Selskab, siden 1929 som 1. Styrmand i Selskabets K/S »Edouard Suenson«. Tillægsprøve 1922; Skibsførerbevis s. A.

Adr.: Ledreborg Allé 5, København Gent.

KØNGERSKOV, Valdemar, f. 19. Juni 1899 i Fredericia. Søn af Arbejdsmand M. Hansen Køngerskov; g. 1921 m. Nielsine, f. Jørgensen. Til Søs 1913 med Sk. »Fædres Minde« af Thurø, derefter andre danske, svenske og norske Sejlskibe. Paa Navigationsskole i København 1918, Styrmands- og Skibsførereksamen 1919, sejlet som Styrmand i forskellige Sejlskibe, Skibsfører 1924 i 3 m. Sk. »Zenitha« af Fredericia, derefter hovedsagelig Sejlskibe; p. t. M/S »Ajax«, fra 1937 som Fører.

Adr.: Farre St.

KØNG HANSEN, Vigand, f. 4. Feb. 1908 i København. Søn af Matros Th. Hansen og Hustru Anna, f. Køng; g. 1937 m. Emilie, f. Enderesen. Til Søs 1922 med Skoleskibet »Georg Stage«, senere andre danske Sejlskibe. Paa Navigationsskole i København 1932, Styrmandseksamen 1933, Skibsførereksamen 1934. Styrmand 1935 i J. Lauritzens Rederi i Skoleskibet »Fanø«. 1937 ansat i D. F. D. S. som 3. Styrmand i S/S »Tomske«.

Adr.: Hjortholmsalle 6, København Brh.

LABO, Peter Makla, f. 15. Nov. 1902 i Tranebjerg, Samsø. Søn af Bundtmager Labo; g. 1926 m. Anna Johanne Johansen. Til Søs 1917 m. Skoleskibet »Viking«, senere med danske Sejlskibe. Paa Navigationsskole i København 1921, Styrmandseksamen

1922, Skibsførereksamen 1923; ansat som 3. Styrmand 1924 i Rederiet »Vendila«, 1926 2. og 1932 1. Styrmand i samme Selskab, p. t. S/S »Chr. J. Kampmann«. Radiotelegrafisteksamen 1924.

Adr.: Ingemannsvej 26 A., København V.

LADING, Janus Andreas, f. 19. Maj 1898 i Hornslet. Søn af Hans Lading. Til Søs 1912 med S/S »Georg«, senere Bk. »Alma«, 3 m. Sk. »Minerva«, 3 m. Sk. »Hans«, 3 m. Sk. »Anna«, 3 m. Sk. »Fylla«, M/S »Dronning Agnes« m. fl. Paa Navigationsskole i Nordby, Fanø 1925, Styrmands- og Skibsførereksamen 1927; ansat som Styrmand s. A. i 3 m. Sk. »Jens Nielsen«, senere 3 Aar i D/S »Vesterhavet«, 1. Styrmand i M/S »Højaas« 1½ Aar, p. t. 1. Styrmand i S/S »Norco« af Svendborg. Torpederet med S/S »Jægersborg« 1916 i Nordsøen.

Adr.: Terndrup pr. Hornslet St.

LANGGARD, G. C., f. 19. Sep. 1902. Til Søs med forskellige Skibe. Styrmands- og Skibsførereksamen. Ansat som Styrmand i D/S »Vesterhavet«, p. t. S/S »Helga«.

Adr.: Amaliegade 41, København K.

LAGE, Frits Johan, f. 22. Jan. 1911 i Svendborg. Søn af Stationsforstander Fr. Lage, Kværndrup, og Hustru Elisabeth, f. Rasmussen; g. 1937 m. Annelise, f. Struberg, Datter af Navigationslærer ved Københavns Navigationsskole E. Struberg. Til Søs 1926

med Sk. fra Svendborg og senere med Ø. K.s Skibe. Paa Navigationsskole i København 1931, Styrmandseksamen 1933, Skibsførereksamen 1935; ansat som Styrmand 1934 ved Statens Isbrydningstjeneste. Har senere i korte Perioder været Styrmand i Statsskoleskibet »Danmark«, p. t. tjenstgørende som søkyndig Medhjælp i Ministeriet for Handel, Industri og Søfart.

Adr.: Kirsteinsgade 4, København Ø.

LAGERBERG, Georg Emil, f. 24. Marts 1880 i Sverige. Søn af Snedker J. Lagerberg og Hustru Emma. Til Søs 1894 med Bk. »Minerva« af Kalmar, senere i danske, tyske og engelske Sejlskibe samt amerikanske Dampere. Paa Navigationsskole i Aalborg 1900, Styrmandseksamen 1. Del 1901, 2. Del 1908; 1901—05 Styrmand i Sejlskibe, 1906 Styrmand i Svendsen & Christensens S/S »N. F. Høffding«; ansat som Styrmand 1907 i D. F. D. S.s S/S »Dr. Maud«. Sidste Skib S/S »Arkansas« 1920. Til Orlogs 1903. Siden 1920 ansat i D. F. D. S.s Skibsinspektion.

Adr.: Præstelængen 28, København N.

LANGSCHWAGER, W., f. 19. Juli 1877. Til Søs med forskellige tyske Sejlskibe. Styrmands-



og Skibsførereksamen. Ansat som Styrmand i D/S »Progress«.

Adr.: Lavgade 11, Aabenraa.

LAMBERTSEN, Martin, f. 27. Juni 1853 paa



Rømø. Søn af Skibsfører J. K. Lambertsen; g. 1890 m. Amalie, f. Møller, d. 1925. Til Søs 1868 med Skbg. »Sankt Nicolai« af Ribe, senere tysk 3 m. Sk. »Henriette Gretia Alwine«, 3 m. Sk. »Penguin« af Blanke-

kenese. Paa Navigationsskole paa Fanø 1876, Styrmandseksamen 25. Aug. 1876, ansat som Styrmand 1876 i Fsb. »Doctor Barth«, Bg. »Væring« og andre Sejlskibe. Skibsfører 1878 i Bk. »Jonas Risting«, Bk. »Jakob Hansen Løwe« af Helsingør og andre Sejlskibe. Forliste 1877 med Bg. »Væring« i Botten Havet, 24. Feb. 1887 forlod Bk. »Jakob Hansen Løwe« i Atlanterhavet paa Grund af Lækage. Forliste med S/S »Dana« 1904 ved Falsterbo og gik i Land.

Adr.: Kongsmark, Rømø.

LAMBERTSEN, Rask Jepsen, f. 13. Maj 1885



i Darm. Søn af Gaardejer Jens Lambertsen og Hustru Ingeborg Lambertsen; g. 1908 m. Anine, f. Hansen, Sønderho. Til Søs 1899 med forskellige danske og udenlandske Sejlskibe. Paa Navigationsskole i Nord-

by 1906, Styrmandseksamen 1. og 2. Del 1907; ansat som Styrmand 1908 med Bk. »Martha« fra Fanø; 1911 i D/S »Vesterhavet«s forskellige Skibe; blev 1916 nedskudt af tysk Under-

vandsbaad med S/S »Carla«, 1917 med S/S »Stella« i Nordsøen. 1920 ansat i D/S Marius Nielsen og Søn i forskellige Skibe. 1929 Skibsfører i S/S »Lilly«; p. t. S/S »Rigmor«. Holdt 1935 25 Aars Jubilæum i Dansk Styrmandsforening.

Adr.: Sønderho, Fanø.

LANDT, Frans, f. 17. Jan. 1885 i Nysted. Søn



af Fisker Chr. Landt. Til Søs 1899 med Toldkrydser, senere danske Sejlskibe. Paa Navigationsskole paa Bogø 1905, Styrmandseksamen 1. og 2. Del 1907; ansat som Styrmand s. A. i Sk. »Slesvig« af Svendborg; 1908

Styrmand i Ekspeditionsskibet »Tjalfe« til Grønland. 1909 ansat ved Københavns Lodseri. Tilføjede Marinemaler og deltog som saadan med Deres Majestæter Kongen og Dronningen paa deres Togt til Færøerne og Island i Juni 1936.

Adr.: Solvænget 3, København Ø.

LANG, Carl Albert, f. 28. Jan. 1905 i Egense



Sogn. Søn af fhv. Gartner J. Lang; g. 1929 m. Helga Maggi Lassen, Rungsted. Til Søs 1922 med Sk. »Union« af Troense, 1923—24 Skoleskibet »København«, senere Skonnerter til 1925 og derefter Dampere

indtil 1927. Paa Navigationsskole 1927, Styrmandseksamen 1928, Skibsførereksamen og Radioprøven 1929; ansat som Styrmand 1929 i Rederiet A. P. Møller; p. t. M/S »Grete Mærsk«.

Medlem af Dansk Styrmandsforenings Bestyrelse fra 1936.

Adr.: Evaldsvej 5, Rungsted Kyst.

LANGE, Edvard, f. 20. Feb. 1896 paa Thurø.



Søn af Snedker P. Lange, Thurø; g. 1928 m. Karla, f. Friis. Til Søs 1920 med 3 m. Sk. »Primula« af Thurø, derefter Fiskeriinspektionsskibet »Dana« og forskellige danske Sejlskibe. Paa Navigationsskole i

Svendborg 1927, Styrmandseksamen 1928; ansat som Styrmand s. A. i 3 m. Sk. »Willemoes« af Thurø, senere 3 m. Sk. »Erhardt«, 3 m. Sk. »Neptun«, 3 m. Sk. »Marie« og 3 m. Sk. »Cornwall«, derefter i Hovedstadens Kulimport i S/S »Storm«, senere i S/S »Lotte«. Aftjent Værnepligten i Artilleriet 1917—19.

Adr.: Niels Juelsgade 7, Marstal.

LANGEVAD, Knud Aage, f. 25. Sep. 1907 i



København. Søn af H. F. Langevad og Hustru Ingeborg, f. Knoblauch; g. 1935 m. Greta, f. Lund. Til Søs 1922 med Skoleskibet »Georg Stage«, senere med forskellige Sk. paa Vestindien. 1927 Understyrmand i

Skoleskibet »Georg Stage«. Paa Navigationsskole i København 1929, Styrmandseksamen 1930, Skibsførereksamen 1931; ansat som Styrmand 1930 i Skoleskibet »Georg Stage«. 1933 3. Styrmand og fra 1937 1. Styrmand i Skoleskibet »Danmark«. Søløjtnant af 2. Gr. i Reserven 1932.

Adr.: Dovregade 26, 3., København S.

LANGEVAD, Peter Frederik Anders Lauritz, f.



21. Okt. 1890 i København. Søn af Tømrer Th. Langevad og Hustru Nicoline, f. Safft; g. 1915 m. Dagmar Marie, f. Jensen. Til Søs 1905 med Sk. »Lisa« af Kristinahamn, senere med Sejlskibe fra Mar-

stal. Paa Navigationsskole i København 1913, Styrmandseksamen 1. og 2. Del 1914; ansat som 2. Styrmand s. A. i D/S »Torm« i S/S »Ragnhild«. 1919 ansat i D/S »Vendila« som 2. og 1. Styrmand paa S/S »H. Pontoppidan«, 1924 ansat i Københavns Havnevæsen som Havnefoged-assistent, fra 1935 Brofoged ved Langebro.

Adr.: Volmer Kjærs Alle 7, Kastrup.

LANGLYKKE, Jens Senius, f. 3. Aug. 1872 i



Bindselev, Vendsyssel. Søn af Senius Nielsen Langlykke; g. 1918 m. Gunhild Marie Eggertsen, d. 12. Sept. 1925. Til Søs 1888 med Slup »Fremad« af Frederikshavn, senere med andre danske Sejlskibe til

1894, derefter med engelske, norske og amerikanske Sejlskibe paa Langfart, bl. a. Fsb. »James Drummana« af Both i Staten Main. Paa Navigationsskole paa Bogø 1902, Styrmandseksamen 1. og 2. Del 1903; derefter ansat i Rederierne Kampmann & Herskind, D/S »Danmark«, Dansk-Russisk D/S og D/S »Carl«; 1909 ansat som Styrmand i Rederiet »Heimdal«. 1928 Skibsfører i samme Selskab af S/S »Martin Carl«. Blev 1937 pensioneret. Var i 1916 1. Styrmand i S/S »Therese«, da denne blev opbragt af en tysk Undervandsbaad og stukket i Brand i Atlanterhavet. Adr.: Kertemindegade 3, København Ø.

LARSEN, Aage Emanuel Peter, f. 18. Aug.



1886 i København. Søn af Vaskeriejer N. P. Larsen og Hustru Dagmar; g. 1923 m. Oda Nina, f. Roager. Til Søs 1902 med Grønlandske Handels »Nordlyset«, engelsk Sejlskib o. a. Paa Navigationsskole i

København 1907. Styrmandseksamen 1. og 2. Del 1908, derefter Understyrmand paa Skoleskibet »Georg Stage«; ansat som Styrmand 1910 i Ø. K. paa M/S »Siam« og M/S »Tonking«, Skibsfører 1920 i »Orient«s S/S »Transvaal«, Fører af S/S »Tjaldur« fra 1925—30, derefter igen i Ø. K.; p. t. Fører af M/S »Chile«. Reserveløjtnant 1910.

Adr.: Fuglebakkevej 4, København F.

LARSEN, Anders Vilhelm, f. 14. Juni 1868



i Nysted, Lolland. Søn af Lods L. C. Larsen (forulykket 1882 ved Gedser under en Orkan); g. 1892 m. Charlotte Juliane Nørregaard, d. 1926, g. 2. Gang m. Marie Christensen. Til Søs 1883 med Skoleski-

bet »Georg Stage«. Paa Navigationsskole paa Bogø 1887. Styrmandseksamen 1888; s. A. ansat som Styrmand i Bg. »Cathrine« af Rederiet Mathiesen, Fanø. 1889 Aspirant ved Københavns Lodseri, 1894 Lods sammesteds. Tog sin Afsked 1928 som Lodseriets ældste Lods. Har beklædt de forskellige Tillidshverv, som fandtes indenfor Lodseriet og været Bestyrelsesmedlem i Lodsforeningen. Kom 1902 alvorligt til Skade i S/S »St. Andrews«s Skrue ved Fejlmanøvre fra Skibets Side. Forliste 1885 med Skbg. »Ven-

nerne« af Sønderho udfor Montevideo. Fik 1926 i Panserskibet »Tordenskjold« udfor Kronborg overrakt St. Olafs Ordenen af den norske Konge.

Adr.: Villa »Pax«, Nysted.

LARSEN, Axel, f. 2. Sep. 1907 i Esbjerg. Søn af



Bagermester J. Larsen og Hustru Mathilde; g. 1935 m. Olivia, f. Hovedskou. Til Søs 1922 med forskellige danske Sejl- og Dampskibe. Paa Navigationsskole paa Fanø 1927, Styrmandseksamen 1928, Skibsfø-

rereksamen 1929. 1932 ansat som 2. Styrmand i Marius Nielsen & Søns Rederi i S/S »Polly«, p. t. Styrmand i S/S »Absalon«.

Adr.: Kronprinsensgade 82, Esbjerg.

LARSEN, Axel Henrik Sofus, f. 24. Dec. 1884



i Esbjerg. Søn af Havneassistent E. F. Larsen og Hustru Martine, f. Jensen; g. 1929 m. Kristine, f. Fredborg. Til Søs 1904 m. Bk. »Hans« af Fanø, senere med andre danske og udenlandske Sejlskibe. Paa Navigati-

onsskole paa Fanø 1909, Styrmandseksamen 1. og 2. Del 1910; ansat som Styrmand 1911 i Fiskers D/S i S/S »Euxinia«, derefter i C. K. Hansens Skibe 1911—12, bl. a. som 3. og 2. Styrmand paa S/S »Randelsborg« og S/S »Ørkild«. Til Orlogs 1912—13, senere ansat som 2. Styrmand i J. Lauritzens Rederi, S/S »Marie«, 1914 1. Styrmand paa S/S »Dorothea«, 1917 ansat ved Statens Vandbygningsvæsen som Styrmand paa S/S »Tyborøn«, Skibsfører fra 1931 i S/S

»Sandormen«, Statens Vandbygningsvæsen, Helsingør.

Adr.: Allegade 13, Helsingør.

LARSEN-BADSE, Asger. Søn af Folketingsmand Larsen-Badse. Til Søs med forskellige Skibe. Styrmands- og Skibsførereksamen. Sejlet som Styrmand og Skibsfører i forskellige Skibe.

Adr.: Bandholm, Lolland.

LARSEN, Bernhard David, f. 6. Okt. 1886 i Vordingborg. Søn af



Skibsfører Jac. Larsen og Hustru Hansine, f. Petersen; g. 1912 m. Elsinie Marie, f. Sørensen. Til Søs 1900 m. »Sandhammeren« af Vordingborg, senere forskellige danske Sejl-

skibe. Paa Navigationsskole paa Bogø 1907. Styrmandseksamen 1. Del s. A., 2. Del 1908. Ansat som 3. Styrmand 1909 i Rederiet L. H. Carl i S/S »Ivar«, derefter i 1911 2. Styrmand i Rederiet C. K. Hansen i S/S »Fredensborg«, senere 1. Styrmand i S/S »Stegelborg«. 1927 Skibsfører i samme Rederi i S/S »Lilleborg«, derefter S/S »Aalborg«, S/S »Elsborg« og S/S »Fredensborg«; p. t. Fører af S/S »Lilleborg«.

Adr.: Nordre Frihavnsgade 81, 3., Københ. Ø.

LARSEN, Bertram Volmer, f. 20. Okt. 1893 i Vordingborg. Søn af



Skibsfører H. P. Larsen; g. 1934 m. Poula Cidenius, f. Hansen. Til Søs 1907 med 3 m. Sk. »Star« af Vordingborg, senere med flere danske Skonnerter. Paa Navigationsskole i Køben-

havn 1913, Styrmandseksamen 1914, ansat som Styrmand 1917 i forskellige Sejlskibe, bl. a. Bk. »Per Ugland«. 1. Styrmand i D/S »Atlantehavet«. Skibsfører 1927 i samme Selskabs S/S »Polarhavet«; p. t. ansat i D/S »Dania«. Indkaldt i Marinen 1914—17.

Adr.: Peder Lykkesvej 43, København S.

LARSEN, Carl. Til Søs med forskellige Skibe. Styrmands- og Skibsførereksamen. Sejlet som Styrmand i D/S »Vesterhavet«.

LARSEN, Carl, f. 30. April 1873. Til Søs med forskellige Skibe. Styrmandseksamen 1. og 2. Del. Sejlet som Styrmand og Skibsfører. Nu i Land.

Adr.: Vingaardsallé 26, Hellerup.

LARSEN, C. J., f. 30. Sep. 1888. Til Søs med forskellige Skibe. Styrmandseksamen 1. og 2. Del. Ansat som Styrmand i D. S. B., p. t. Storebæltsoverfarten.

Adr.: Korsør.

LARSEN, Carl Andreas, f. 1. Sep. 1887 i Hasle,



Bornholm. Søn af Skibsfører C. Larsen, Hasle; g. 1915 m. Andrea, f. Petersen, Rønne. Til Søs 1901 med Bk. »Tordenskjold«, senere 3 m. Sk. »Johannes«, 3 m. Bk. »Good News« og norsk Bk. »Diane«. Paa Navigati-

onsskole i Rønne 1906, Styrmandseksamen 1. Del 1907, 2. Del 1909; ansat s. A. som Styrmand i Dansk-Russisk D/S, senere i D/S »Norden« i forskellige Skibe. 1920 Skibsfører i 3 m. Sk. »Clytia«, senere S/S »Island«, S/S »Holland«, S/S »Frankrig«, p. t. Fører af S/S »Belgien«. Til Or-

logs med Inspektionsskibet »Ingolf«. Strandede med norsk Bk. »Diane« ved Zambesifloden 1907, torpederet 1916 med S/S »Wladimir Ritz« i Nordatlantehavet.

Adr.: Jomsborgvej, København Hellerup.

LARSEN, Carl August, f. 2. Aug. 1875 i Nykøbing S. Søn af Arbejdsmand J. Larsen og Hustru Ane Sofie, f. Hansdatter; g. 1903 m. Karen Sofie, f. Jensen. Til Søs 1890 med Skbg. »Elida« af Rørvig, derefter Gl. »Ane Kirstine« af Marstal og forskellige danske Sejlskibe. Paa Navigationsskole i København 1899, Styrmandseksamen 1. Del s. A., 2. Del 1900. Styrmand i Sk. »Osvold« af Holbæk s. A., ansat som 2. Styrmand s. A. i C. K. Hansens Rederi i S/S »Rosenborg«, derefter fung. 1. Styrmand i S/S »Rosenborg«, 2. Styrmand paa S/S »Jomsborg«. Gik i Land 1903 og blev 1904 ansat ved Københavns Sporveje.

Adr.: Ingolfs Allé 23, København S.

LARSEN, Carl Christian, f. 29. April 1875 i København. Søn af Kusk N. Chr. Larsen og Hustru Marie, f. Johnson; g. 1903 m. Gaudenza, f. Nielsen. Til Søs 1891 med D. F. D. S.s S/S »Antwerpen«, derefter forskellige danske og norske Sejl- og



Dampskibe. Paa Navigationsskole i København 1896, Styrmandseksamen 1. Del 1897, 2. Del 1898. Ansat som 2. Styrmand 1899 i D. F. D. S. i S/S »Morsø«, s. A. 3. Styrmand i S/S »Nicolai II«. 1900 Lodsvolontør ved Københavns Lodseri. 1903 ansat som Lods sammesteds indtil 1932.

Adr.: Kongevej 184, Holte.

LARSEN, Carl Johan, f. 3. April 1906. Til Søs, sejlet med forskellige Skibe. Styrmands- og Skibsførereksamen, 1932 Søløjtnant I i Reserven, ansat som Styrmand i D. S. B.

LARSEN, Carl Johan, f. 29. Nov. 1881 i Troense. Søn af Skibsfører Fr. Chr. Larsen og Hustru Heda, f. Dennig. Til Søs 1896 med Sk.



»Skjold« af Troense, senere andre danske Sejlskibe. Paa Navigationsskole i Svendborg 1902, Styrmandseksamen

1. Del 1903, 2. Del 1904; sansat som Styrmand 1905 i 3 m. Sk. »Skjold« af Troense, derefter Sk. »Urania«. 1904 Aspirant i S/S »Frode« af D/S L. H. Carl. 1905 Skibsfører i M/S »Duen« af København, 1917 Fører af Bk. »Frida« af Fredericia, 1918 Fører af og Reder for Sk. »Eli«, 1920 Fører af S/S »Grenaa«. Skudt i Sænk 1918 med Bk. »Frida«.

Adr.: Troense, Taasinge.

LARSEN, Charles Johannes, f. 19. Feb. 1907. Søn af Manufakturhandler L. Foldager Larsen og Hustru Jenny Elisabeth, f. Johanson. Til Søs 1922 med svensk Skonnert, senere i A. P. Møllers og D. F. D. S.s Skibe samt Bk. »Susanne« af Marstal. Paa Navigationsskole i København; Styrmands- og Skibsførereksamen; ansat som Styrmand i D/S »Torm«s S/S »Viola«; p. t. 1. Styrmand i M/S »Thyra S.«. Reserveløjtnant 1933.

Adr.: Kaas Alle 13, Hellerup.

LARSEN, Chr., f. 30. Juni 1892 paa Thurø. Søn af Skibsfører I. L. Larsen; g. 1922 m. Olga Margrethe, f. Petersen. Til Søs 1907 med Sk. »Anna Elisabeth«, senere 3 m. Sk. »Olga« og 3 m. Sk. »Palle«n«. Paa Navigationsskole i Svendborg 1911, Styr-



mandseksamen 1. Del 1912, 2. Del 1913; s. A. ansat som Styrmand i Sk. »Anna Elisabeth« af Thurø, derefter Sk. »Caspar«, 1915 Styrmand i D. F. D. S. i forskellige Skibe. Gik i Land 1925 paa Grund af Sygdom. Til Orlogs med Kystforsvarsskibet »Herluf Trolle« 1911. Radio-Telegrafisteksamen 1914.

Adr.: Thurø pr. Svendborg.

LARSEN, Christian Marinus, f. 9. Marts 1877 i



Hørby pr. Sæby. Søn af Landmand Thomas Christian Larsen, Hørby; g. 1908 m. Johanne, f. Bruun, Frederiksberg. Til Søs 1897 med Bk. »Havila« af Fanø, derefter Bk. »Inveniel« af Aberdeen. Paa Navigationsskole paa Fanø 1900, Styrmandseksamen 1. Del 1901, 2. Del 1902; ansat som Styrmand s. A. i Abrahamsens Rederi i Esbjerg i Bk. »Thora« af Fanø. 1909 ansat som Skibsfører i Alfr. Christensens Rederi i S/S »Edna«, senere andre Skibe. Gik i Land 1910 og blev ansat ved Importvirksomhed i København. 1912 ansat som Bestyrer af Alfr. Christensen & Co.s Limfjordsafdeling i Nørresundby. Fra 1920 Direktør i Nordjyllands Kulkompagni A/S. Reserveløjtnant i Søofficerskorpset 1904. Medlem af Søretten.

Adr.: Borgergade 15, Nørresundby.

LARSEN, Christian Oluf, f. 26. Juni 1879 i



Roskilde. Søn af Handlende Anders Larsen; g. 1911 m. Dorthea Kirstine, f. Olsen, Datter af Skibsfører S. Olsen, Aarhus. Til Søs 1894 med Kv. »Notos«, senere Skbg. »Anna Breum«, Fsb. »Gladstone« og an-

dre danske og engelske Sejlskibe. Paa Navigationsskole paa Bogø 1902, Styrmandseksamen 1. og 2. Del 1903; ansat som Styrmand s. A. i D/S »Vulcan«, derefter i D/S »Mercur«, 1913 Skibsfører i D/S »Vulcan«, 1915 Skibsfører i D/S »Pacific« i S/S »London«; p. t. Fører af S/S »Paris«. Har været Bestyrelsesmedlem af Skibsførerforeningen; reddede under Verdenskrigen den tiloversblevne Del af Besætningen paa S/S »Rosborg«, da dette Skib blev torpederet i Nord-søen 1917.

Adr.: Ellinorsvej 29, København Charl.

LARSEN, Conrad, f. 21. Marts 1878 i Svaneke.



Søn af Skomagermester H. Larsen og Hustru Andrea, f. Pedersen; g. 1915 m. Kate, f. Ruben. Til Søs 1892 med S/S »Jylland« af København, senere danske og engelske Sejl- og Dampskibe. Paa Navigationsskole

i Rønne 1903, Styrmandseksamen 1. og 2. Del 1904. Ansat som 3. Styrmand 1905 i Det Danske Kulkompagni, senere S/S »Bretland«. 1908 1. Styrmand paa S/S »Julius Holmblad«. 1913 Skibsfører i S/S »Bretland«; p. t. S/S »Ivan Kondrup«.

Adr.: Hesselvang 17, København Hellerup.

LARSEN, Edvard, f. 16. Marts 1871 i Svend-



borg. Søn af Maskinpasser H. N. Larsen og Hustru Ida, f. Mathiasen; g. 1895 m. Betty, f. Nuppenau. Til Søs 1885 med Skoleskibet »Georg Stage«, senere med andre danske Sejlskibe. Paa Navigationsskole i

København 1891, Styrmandseksamen 1. Del 1891, 2. Del 1892; ansat som Styrmand 1892 i Bk. »Richard« af Nykøbing F., 1895 2. Styrmand i D. F. D. S., bl. a. i S/S »Jutlanta«, S/S »Aarhus« og S/S »Olga«, 1896 2. Styrmand i C. K. Hansens S/S »Jægersborg«, 1899 Skibsførerbevis. Skibsfører 1904 i C. K. Hansens S/S »Tuborg«, sidste Skib S/S »Brattingsborg« indtil 1926. Var ansat i C. K. Hansens Rederi i 30 Aar.

Adr.: Gardes Allé 3, 2., København Hellerup.

LARSEN, Einer Andreas, f. 8. Feb. 1904 i Nakskov Landsogn. Søn af Rasmus Peter Larsen. Til Søs 1919 m. Sk. »Karoline« af Nakskov, senere med Skoleskibet »Fanø«.



Paa Navigations-skole i Svendborg 1927, Styrmandseksamen 1929, Skibsførereksamen 1936; ansat som Styrmand 1933 i J. Lauritzens Rederi, p. t. S/S »Lilian«.

Adr.: Trekronergade 27, København Valby.

LARSEN, Emil, f. 7. Maj 1891 i Bagenkop. Søn af Skipper Rasmus Larsen; g. 1922 m. Anni, f. David. Til Søs 1905 med 3 m. Sk. »Mary« af Marstal, senere med 3 m. Sk. »H. H. Pedersen« og 3 m. Sk. »A. H. Friis«.



Paa Navigationsskole i Marstal 1912, Styrmandseksamen 1913, Skibsførereksamen 1917; ansat som Styrmand 1915 i Rederiet »Quarto«, S/S »Freja«, senere i S/S »Dansted« og A. P. Møllers S/S »Johannes Mærsk« og S/S »Robert

Mærsk«; 1929 Skibsfører i eget Skib Gl. »Grethe« af Bagenkop. Gik derefter i Land og har nu Shell Benzintank. Sejlede under Krigen 1915—16 med S/S »Freja« mellem England og Frankrig.

Adr.: Bagenkop.

LARSEN, Emil Vilhelm, f. 19. Nov. 1894 i København. Søn af Kusk L. P. Larsen og Hustru Ingrid; g. 1920 m. Anna, f. Jønsson. Til Søs 1909 med forskellige Skibe. Paa Navigations-skole i København, Styrmandseksamen 1. og 2. Del 1916; ansat som Styrmand



1917 i Sk. »Nial«. 1918 2. Styrmand, senere 1. Styrmand i D/S »Atalanta« i S/S »I. P. Justesen«. Derefter 1. Styrmand i D/S »Orion« i S/S »Astra«. 1935 1. Styrmand i S/S »Nordlys« af D/S »Norden«, 1936 Styrmand i D. S. B. ved Gedser-Warnemünde Overfarten, 1937 Skibsfører i D/S »Hetland« i S/S »Kongea«.

Adr.: Stockholmsvej 56, Espergærde.

LARSEN, Esber Andreas, f. 25. Jan. 1874 i Aaker Sogn, Bornholm. Søn af Fisker J. M. Larsen; g. 1908 m. Hansine, f. Albertsen, Ærøskøbing. Til Søs 1889 med Sk. »Cathrine« af Rønne, senere Bk. »Jakob« o. a. Sejlskibe af Rønne. Paa Navigationsskole i



Rønne 1897, Styrmandseksamen 1. og 2. Del 1898, ansat som Styrmand 1899 i Bk. »Ansgar« og senere andre Sejlskibe paa Langfart, Skibsfører i 3 m. Sk. »Karen« af Neksø fra 1906—11;

derefter ansat som Lods i Rønne, forfremmet til 1. Lods 1936.

Adr.: Kapelvej 59, Rønne.

LARSEN, Erik Jørgen, f. 20. Dec. 1907 i København. Søn af Driftsbestyrer V. Larsen og Hustru Anna, f. Rasmussen; g. 1929 m. Erna Gudrun, f. Christensen. Til Søs 1922 m. Ø. K.s M/S »Falstria«, derefter med danske Sejlskibe. Paa Navigationsskole i København 1927, Styrmandseksamen 1928, Skibsførereksamen 1929; ansat som Styrmand 1932 i Em. Z. Svitzers Bjergnings-Entreprise, 1937 Styrmand i Svitzers S/S »Sigyn«, 1937 ansat ved Københavns Lodseri. Reserveløjtnant i Marinen 1931.

Adr.: Willemoesgade 46, København Ø.

LARSEN, Ewan Anker, f. 30. Nov. 1899 paa Masnedø. Søn af Matros i D. S. B. A. Larsen og Hustru. Til Søs 1914 med Skoleskibet »Georg Stage«, senere med danske Sejlskibe. Paa Navigationsskole paa Bogø 1920, Styrmands- og Skibsførereksamen 1921; ansat som Styrmand 1921—33 i forskellige Rederier, bl. a. Rederiet »Norden« og D/S »Torm«. Skibsfører 1937 i Christiani & Nielsen's M/S »Avance«.

Adr.: Masnedø.

LARSEN, Frode Eiler Knud, f. 14. April 1905



i Aarhus. Søn af Rentier Th. Larsen, Aarhus; g. 1935 m. Mary, f. Johnsen, Aarhus. Til Søs 1920 m. S/S »Mary« og forskellige danske Sejlskibe. Paa Navigationsskole paa Fanø 1927, Styrmands- og Skibsførereksamen 1928; ansat som Styrmand i Skoleskibet »Danmark«, senere S/P »P. Madsen« og forskellige af A. E. Sørensens Skibe, 4 m.

M/Sk. »Ruth«, 3 m. M/Sk. »Asta«, 3 m. M/Sk. »Dannebrog«; p. t. Styrmand i D/S »Vendila« S/S »Otto Petersen«. Til Orlogs med Inspektionsskibet »Ingolf« paa Grønland 1926.

Adr.: Mindegade 14, Aarhus.

LARSEN, Gudmund Peter, f. 21. Okt. 1901 i



Allinge. Søn af Købmand I. B. Larsen. Til Søs 1916 med Skoleskibet »Georg Stage«, senere finske og norske Sejlskibe. Paa Navigationsskole i København 1930, Styrmandseksamen 1932; ansat som Styrmand 1934

i Albertsens Rederi i 3 m. Sk. »Neptun«, senere 2. Styrmand i Det østbornholmske D/S, p. t. 2. Styrmand i D/S »Draco«, S/S »Riga«.

Adr.: I. B. Larsen, Allinge, Bornholm.

LARSEN, Hans, f. 20. Okt. 1889 i Vindeby,



Taaasinge. Søn af Styrmand P. Larsen og Hustru Christine, f. Pilegaard; g. 1916 m. Nielsine, f. Andersen. Til Søs 1904 med Sk. »Bellona« af Troense. Paa Navigationsskole i Svendborg 1910, Styrmandseksamen

1. Del s. A., 2. Del 1911; ansat som Styrmand 1912 i Sk. »Confidence« af Thurø, p. t. Styrmand i Provinspaketten »Svalen« af Odense.

Adr.: Østervænge 5, Odense.

LARSEN, Henry Kay, f. 10. Jan. 1901 i Vejle. Søn af Oberst Rolf Larsen; g. 1931 m. Grete, f. Høegh Guldberg. Styrmandseksamen fra Na-

vigationsskolen i København; p. t. ansat i A. P. Møllers S/S »Annie Mærsk« som Styrmand.

Adr.: Østersøgade 96, 3., København Ø.

LARSEN, Hans, f. 23. Nov. 1886 paa Taasinge.



Søn af Slagtermester Henrik Larsen, Taasinge; g. 1926 m. Mary, f. Heslund, Frederiksberg. Til Søs 1902 med Sk. »Newsky«, senere 3 m. Sk. »Valkyrien«, Sk. »Ruth«, amerik. Lystyacht »Atalanta«. Paa Navigationsskole i Svendborg 1910, Styrmandseksamen 1. og 2. Del 1911; ansat som Styrmand s. A. i D. F. D. S.s forskellige Skibe, 1. Styrmand i S/S »Aalborghus«. 1916 ansat ved Københavns Toldvæsen, senere Overtoldbetjent af 1. Grad. Strandede 1907 med Sk. »Florentin« ved Stevns.

Adr.: Dosseringen 50, 3., København N.

LARSEN, Hans Christian Marius, f. 3. Okt. 1873 i Faaborg.



Søn af Skibsfører H. Larsen og Hustru Christine, f. Poulsen; g. 1901 m. Augusta, f. Holbech. Til Søs 1887 med Bg. »Augusta« af Faaborg, senere andre danske Sejlskibe. Paa Navigationsskole i Svendborg 1895, Styrmandseksamen 1. Del 1896, 2. Del 1897; s. A. ansat som Styrmand i forskellige Sejlskibe af Svendborg, Ærøskøbing og Faaborg. 1899 ansat i Toldvæsenet paa Krydsfartøj Nr. 16, derefter Inspektionsskibet »Argus«. 1904 Toldbetjent i Masnedssund, derefter Esbjerg og Thurø. 1918 Toldbetjent og fra 1921 Overtoldbetjent i Svendborg.

Adr.: Overgade 8, Svendborg.

LARSEN, Hans, f. 7. Okt. 1901 paa Strynø.



Søn af fhv. Skibsfører L. R. Larsen og Hustru Sørine, f. Sørensen; g. 1936 m. Helma, f. Britton. Til Søs 1916 med Sk. »Noah« af Rudkøbing, senere 3 m. Sk. »Galathea« af Marstal o. a. Paa Navigationsskole i

Svendborg 1924, Styrmands- og Skibsførereksamen 1925, ansat som Styrmand 1926 i Ø. K., sejlet med forskellige af Rederiets Skibe; p. t. 1. Styrmand i M/S »Panama«.

Adr.: Rodosvej 28, København S.

LARSEN, Henry, f. 8. Nov. 1877 i Nr. Sundby.



Søn af Lodsformand S. Larsen, Løgstør; g. 1908 m. Johanne Sofie, f. Larsen. Til Søs 1892 med Fiskerikontrolskibet »Havørnen«, 1895—1902 m. russiske, engelske og amerikanske Sejl- og Dampskibe. Paa Navigationsskole paa Fanø 1902, Styrmandseksamen, 1. og 2. Del 1903. 1904 ansat som Styrmand i Landbrugsministeriets S/S »Vestkysten«, fra 1930 Fører i samme Skib. Paa Reserveløjtnantsskolen 1904.

Adr.: Havnegade 32, Lemvig.

LARSEN, Henry Stanley Jerne, f. 2. Juni 1904 i København. Søn af Skibsfører H. Larsen og Hustru Lene, f. Jerne; g. 1933 m. Dagny, f. Pedersen. Til Søs 1919 med Tj. »Egø« af Korsør, derefter forskellige store danske og norske Sejlskibe. Paa Navigationsskole paa Fanø 1926, Styrmandseksamen 1927, Skibsførereksamen 1928; ansat som 4. Styrmand s. A. i Ø. K. i

S/S »Lituania«, s. A. 3. Styrmand i M/S »Meonia«, 1932 2. Styrmand i M/S »Tongking« derefter i M/S »Danmark«, fra 1938 ansat i D/S »Gloria« som 1. Styrmand i S/S »Peter Lassen«.

Adr.: Los Angeles, Californien.

LARSEN, Harry Herman, f. 29. Sept. 1895 i Masnedsund. Søn af Overmatros Anders Larsen; g. 1920 m. Rigmor, f. Hansen, Bogø. Til Søs 1910 med danske Sejlskibe. Paa Navigations-skole paa Bogø 1915, Styrmandseksamen 1916, Skibsførereksamen 1917,



Reserveofficersskolen 1917—18. Ansat som Styrmand 1919 i D. S. B., 1920 i Det Østasiatiske Kompagni, 1937 Fører af M/S »Bintang«.

Adr.: Bogøby.

LARSEN, H. V. C., f. 20. Aug. 1881. Til Søs med forskellige Skibe. Styrmandseksamen 1. og 2. Del. Sejlet som Styrmand og Skibsfører i D. F. D. S. i forskellige Skibe, p. t. S/S »Saga« som Fører.

Adr.: D. F. D. S., Sct. Annæ Plads 30, København K.

LARSEN, Jens Christian, f. 23. Nov. 1875 i Boderne, Aaker Sogn, Bornholm. Søn af Fisker Jens Morten Larsen; g. 1908 m. Camilla, f. Kofoed, Rønne. Til Søs 1892 med Gl. »Valdemar« af Rønne paa Rejsen til Island, senere Sejlskibe fra Svendborg og Mar-



stal. Paa Navigationsskole i Rønne 1898, Styrmandseksamen 1. Del 1898, 2. Del 1899; ansat som Styrmand 1902 i Sk. »Jens« af Svendborg, senere Sejlskibe fra Marstal, Bornholm og Svendborg i Fart paa Nord- og Sydatlanterhavet; 1907 Skibsfører i 3 m. Sk. »Marie« af Rønne (sidste Skib); derefter ansat 1912 som Havnebetjent i Rønne og 1914 som Havnefoged; pensioneret 1934. Aftjent Værnepligt 1895 i Vagtskibet »Sjælland«.

Adr.: Kapelvej 61, Rønne.

LARSEN, Jens Frederik, f. 19. Nov. 1885 i Martofte. Søn af Arbejdsmd. R. Larsen og Hustru Hansine, f. Olsen; g. 1914 m. Caroline, f. Rauer. Til Søs 1903 med Sk. »Thea« af Odense, senere med Skonnerter fra Marstal og Svendborg samt engelske Sejlskibe. Paa Navigationsskole i Marstal 1909, Styrmandseksamen 1. Del 1910, 2. Del 1911; ansat som Styrmand s. A. i Sejlskibe fra Marstal, derefter som 2. Styrmand i J. Lauritzens Rederi, S/S »Cito«, 1915 1. Styrmand paa S/S »Yrsa«. Skibsfører 1922 i sidstnævnte Rederi af S/S »Dorrit«, senere S/S »Nordsøen«, 1928—31 i Land, derefter igen ansat i J. Lauritzens Rederi som 1. Styrmand paa S/S »Lillian«; p. t. 1. Styrmand S/S »Else«.



Adr.: Møllergade 36, Marstal.

LARSEN, J. L., f. 17. Juni 1858 paa Thurø. Søn af Skibsfører Chr. Larsen, Thurø; g. 1891 m. Laura, f. Olsen. Til Søs 1873 med Sk. »Dora«, senere Sk. »Garibaldi«. Paa Navigationsskole i Svendborg 1877, Styrmandseksamen 1. og 2. Del 1878; ansat som Styrmand 1879 i Sk. »Anna Elisabeth«. 1883 Skibsfører og Reder af Sk. »Anna Elisabeth«, derefter Fører af Skbg.

»Marie«. Gik i Land 1919. Nyder nu sit Otium paa sin Ejendom paa Thurø. Til Orlogs 1877 med Fregatten »Jylland«. Forlist 1918 med Sk. »Anna Elisabeth« ved Lysegrunden.

Adr.: Thurø, Svendborg.

LARSEN, Jens Laurits, f. 5. Marts 1873 i Rørvig. Søn af Skibsfører Lars Larsen; g. 1900 m. Olga, f. Tox Olsen af Bogø. Til Søs 1888 i Krydstoldvæsenet til 1890, derefter m. danske, tyske og russiske Sejlskibe paa Langfart. Paa Navigationsskole paa Bogø 1895, Styrmandseksamen 1. Del 1895, 2. Del 1896. Ansat som Styrmand 1897 i Rederi »Heimdal«, S/S »Therese« og andre, 1908 Skibsfører i samme Skib; blev 27. Marts 1916 torpederet i Nordsøen med S/S »Harriet«.

Adr.: Bogøby.

LARSEN, Jens Møller, f. 30. Okt. 1868 i Torslev. Søn af Gaardejer Lars Chr. Christensen; g. 1921 m. Kirstine Marie Marsch. Til Søs 1887 med Sk. »Fortuna« af Frederikshavn, senere forskellige danske, tyske og engelske Sejlskibe paa Langfart. Paa

Navigationsskole paa Fanø 1897, Styrmandseksamen 1. og 2. Del 1898; ansat som Styrmand 1899 i D. F. D. S. i forskellige Skibe, 1921 Skibsfører i samme Selskab i S/S »Thy«, senere i andre af Selskabets Skibe i indenrigsk Fart. Sidste Skib S/S »Koldinghus«. Pensioneret 1933.

Adr.: Kronprinsesse Sofievej 17, Københ. F.



LARSEN, Jens Laurits, f. 17. Jan. 1873 i Rørvig. Søn af Arbejdsmand H. Larsen og Hustru. Til Søs 1890 med Sk. »Marie« af Holbæk, senere med danske Sejl- og Dampskibe. Paa Navigationsskole paa Bogø 1899, Styrmandseksamen 1900; s. A. ansat som Styrmand i Sk. »Marie« af Holbæk i 6 Aar. Fra 1906 ansat ved Isefjordens Postfart, derefter i M/F »Isefjord«. 1918—28 Fører af M/F »Korshage«, fra 1928 Fører af Automobilfærgen af samme Navn.

Adr.: Rørvig.

LARSEN, Jens Pedersen, f. 8. Maj 1866 i Lund, Lyderslev Sogn. Søn af Gaardejer Lars Olsen og Hustru Else M., f. Petersen; g. 1895 m. Maren M. Mathiesen. Til Søs 1880 med Sk. »Heimdal« af Faxe, senere andre danske Sejlskibe. Paa Navigationsskole paa Bogø 1890, Styrmandseksamen 1. Del s. A. Sejlede som Reder og Fører af Gl. »Ydun«, 1911 ansat som Styrmand ved Isbryderen »Slejper«, senere Fører af S/S »Randers« af København. Fra 1911—36 ansat ved Københavns Havnevesen som Havneassistent.

Adr.: Hornemannsgade 3, København Ø.



LARSEN, Johannes Jes Sørensen, f. 12. April 1892 i Vejle. Søn af Fabrikant J. P. Larsen. Til Søs 1906 med Sejlskibe fra Marstal og flere udenlandske. Paa Navigationsskole i Svendborg 1918, Styrmandseksamen s. A., Skibsførereksamen 1919; ansat



som Styrmand s. A. i D/S »Skagerak«, senere i D/S »Progress«s Skibe, bl. a. S/S »Bertha«. Skibsfører 1920 i »Progress«s S/S »Olga«, S/S »Lily« m. fl.; p. t. Fører af S/S »Robert«.

Adr.: Læssøgade 10, Odense.

LARSEN, Jørgen, f. 10. Dec. 1872 i Kallehave. Søn af Landmand N. P. Larsen og Hustru Kirsten, f. Jeppesdatter; g. 1905 m. Alma, f. Jørgensen. Til Søs 1887 med islandsk Sk. »Sømanden«, senere forskellige Sejlskibe. Paa Navigationsskole paa Bogø 1892, Styrmandseksamen 1. Del 1893, 2. Del 1895. Ansat som Styrmand 1894 i 3 m. M/Sk. »Diana«, 1895 i D. F. D. S. i S/S »Tula«, derefter i Postskibet til Island, S/S »Laura«. 1900 Styrmand i Rederiet C. K. Hansen i forskellige Skibe. 1907 ansat som Skibsfører i samme Rederi i S/S »Tuborg«, senere i andre af Rederiets Skibe, sidste Skib »Kjøbenhavns Bunkerkul Depot«s S/S »Robert« indtil 1917. Fra 1920 Slusemester i Københavns Havnevæsen.

Adr.: Sluseanlægget, Kalvebod Strand, København V.

LARSEN, Jørgen Anker, f. 23. Sep. 1907 paa



Thurø. Søn af Skibstømrer Laurits Larsen og Hustru Christiane, f. Nielsen; g. 1937 m. Ellen, f. Rasmussen, Taasinge. Til Søs 1922 m. 3 m. Sk. »Cornwall« af Svendborg, derefter 3 m. Sk. »N. P. Petersen«, 3 m. Sk.

»Neptun« af Thurø, 4 m. Sk. »Ruth« af Thurø o. a. Paa Navigationsskole i Svendborg 1932, Styrmandseksamen 1934, Skibsførereksamen 1935; ansat som Styrmand s. A. i C. K. Hansens Rederi i S/S »Viborg«, senere S/S »Jægersborg«; fra 1936 ansat ved Toldvæsenet i Hirtshals. Radioeksamen 1935.

Adr.: Hirtshals.

LARSEN, Karl Aage, f. 9. Juni 1899 i Breininge, Holbæk Amt.



Søn af Snedkermester P. Larsen, Breininge; g. 1922 m. Emma, f. Andersen, Holbæk. Til Søs 1913 med Sk. »Vonnin«, senere norsk 4 m. Bk. »Ferm«, norsk 3 m. Bk. »Francis Hagerup«,

3 m. Bk. »Konsul N. Nielsen« og forskellige udenlandske Skibe. Paa Navigationsskole i København 1919, Styrmandseksamen 1920, Skibsførereksamen 1927; ansat som Styrmand 1921 i C. K. Hansens Rederi i S/S »Amalienborg«, derefter S/S »Ørkild« og S/S »Kronborg«. Skibsfører 1924 i S/S »Tegucigalpa« og S/S »Comayagua« i amerikansk Frugtfart; s. A. i A. P. Møllers Rederi som Styrmand; 1930 i Fiskerikontrollen og Redningsdamper; p. t. Skibsfører i Havundersøgelsesskibet »Dana«. Til Orlogs med Fiskeriinspektionsskibet »Islands Falk« 1918. I 1917 torpederet med 5 forskellige Skibe: Bk. »Konsul N. Nielsen« ved Hebriderne; med engelsk Fsb. »Harold« i den irske Kanal; med engelsk Fsb. »Aquila« i den irske Kanal; med dansk Bk. »Elsa« i det irske Hav og med engelsk Bk. »Princess Elisabeth« i Kanalen. Har som Officer paa Redningsdampere været med til at redde ca. 300 Menneskeliv.

Adr.: Havundersøgelsesskibet »Dana«, København.

LARSEN, Knud Peter, f. 15. April 1905 i Korsør. Søn af Pensionist J. Larsen; g. 1935 m. Esta, f. Christensen. Til Søs 1919. Paa Navigationsskole i Svendborg 1932, Styrmandseksamen 1933, Skibsførereksamen 1934; ansat som Styrmand s. A. i Rederiet »Vesterhavet«s S/S »Erna«, senere S/S »Britta«, M/S »Marna«; p. t. S/S »Britta«. Radio- og Telefonieksamen 1934.

Adr.: Grønnegade 29, Faaborg.

LARSEN, Lars, f. 2. Nov. 1860 i Tim. Søn af



Tømrer H. A. Larsen, Tim; g. 1891 m. Laura, f. Berg, Taasinge. Til Søs 1875 med J. »Christine«, senere Sk. »Hercules« og andre danske og udenlandske Sejl- og Dampskibe. Paa Navigationsskole paa

Fanø 1876, Styrmandseksamen 1. og 2. Del 1877, ansat som Styrmand 1878 i Sk. »Anne Kirstine« af Rørvig, derefter Bg. »Emma«, senere ansat som Styrmand i D/S »Norden« i S/S »Laura«, 1902 Skibsfører i samme Selskab, først i S/S »Nordby«, senere i andre Skibe. Derefter ansat i Rederiet Brix Hansen & Co. i forskellige Sejl- og Dampskibe, sidste Skib Bk. »Africa«. Gik i Land 1920 og nyder nu sit Otium paa sin Ejendom paa Thurø. Til Orlogs 1877 med Kongeskibet »Dannebrog«. Sejlet under Verdenskrigen uden Forlis; modtaget fransk Redningsmedalje for at redde 26 franske Søfolk i Atlanterhavet 1901.

Adr.: Thurø pr. Svendborg.

LARSEN, Lars, f. 21. April 1897 i Albæk, Vendsyssel. Søn af Landmand Anders Larsen, Albæk. Til Søs 1912 med Bk. »Nyhamn«, derefter Sk. »Sigrid«, Sk. »Peter«, 3 m. Sk. »Arken«, norsk 4 m. Bk. »Sydnæs« og norsk Fsb. »Svalen«, amerikansk S/S »Gulf Stream« o. a. amerikanske Dampere. Paa Navigationsskole i Aalborg 1919, Styrmandseksamen 1920, Skibsførereksamen 1921; ansat som Styrmand s. A. i Forenede Bugterselskaber i S/S »Gustav Salling«, senere i J. Lauritzens Rederi i S/S »Nordsøen«, derefter i D. F. D. S. i forskellige Skibe, p. t. i S/S »Ivar«. Til Orlogs 1922. Optog 1924 Besætningen fra engelsk 3 m. Skonnert i Nordsøen med S/S »Botnia«.

Adr.: D. F. D. S., Kvæsthusgade 9, København K.

LARSEN, Lars Aage, f. 4. Okt. 1907 i Hylleholt. Søn af Skibsfører Peder Larsen og Hustru Anna Marie, f. Nielsen; g. 1935 m. Kirsten Stegmann. Til Søs



1921 med M/S »Anna« af Rønne, senere med forskellige danske og udenlandske Skibe. Paa

Navigationsskole i Svendborg 1930, Styrmandseksamen 1932, Skibsførereksamen s. A.; ansat som Styrmand 1934 i Store Nordiske Telegraf-selskab i K/S »Edouard Suenson«; p. t. samme Skib. Søløjtnant i Reserven 1933, Radiotelegrafisteksamen 2. Kl. s. A.

Adr.: Silkeborggade 17, 1., København Ø.

LARSEN, Lars Nielsen, f. 4. Dec. 1895 paa



Strynø. Søn af Gdr. Niels Larsen; g. 1920 m. Ellen Hansigne, f. Hermansen. Til Søs 1910 med Sk. »Noah« af Rudkøbing. Paa Navigationsskole i Marstal 1914, Styrmandseksamen 1915, Skibsførereksamen 1917;

ansat som Styrmand 1918 i »Falken« af Svendborg, 1922 ansat i Holm & Wonsilds Rederi. 1935 Reserveskibsfører af S/S »Stal«. Gik i Land 1936 og blev Gaardejer.

Adr.: Strynø.

LARSEN, Laurits Otto, f. 25. Nov. 1866 i Ry. Søn af Gaardejer J. P. Larsen og Hustru Marie, f. Petersen; g. 1899 m. Bergitte, f. Schack. Til Søs 1882 med Skoleskibet »Georg Stage«, senere danske og tyske Sejlskibe. Paa Navigationsskole i Aalborg 1891, Styrmandseksamen 1.

og 2. Del 1892. Ansat som Styrmand 1893 i Sk. »Ørnen«, derefter forskellige Sejlskibe. 1900 2. Styrmand i D. F. D. S. i S/S »Orrik«, 1908 1. Styrmand i S/S »Bogø«, senere andre Skibe, sidste Skib S/S »Sønderjylland« indtil 1929.

Adr.: Christianshavns Kanal 8, Københ. K.

LARSEN, Lars Nielsen, f. 13. Nov. 1898 paa



Strynø. Søn af Kap-
tajn L. Larsen; g.
1931 m. Inger, f.
Høgholdt. Til Søs
1912 med forskelli-
ge danske Sejlskibe.
Paa Navigationssko-
le i Svendborg 1915;
Styrmands- og Skibs-
førereksamen 1916;
ansat som Styrmand

1919 i forskellige Sejlskibe, 1923 ansat i D. F. D. S. som 3. Styrmand, 1937 1. Styrmand; p. t. S/S »Rita«. Radioeksamen 1924.

Adr.: Dirchsvej 10, København S.

LARSEN, Lars Pedersen, f. 23. Sept. 1877 i Es-



bjerg. Søn af Vogn-
mand Peter Larsen
og Hustru Maren, f.
Jensen; g. 1912 m.
Marie, f. Ibsen. Til
Søs 1891 m. D. F.
D. S. S/S »Minsk«,
senere forskellige
danske Sejlskibe.
Paa Navigationssko-
le paa Fanø 1894,

Styrmandseksamen 1. Del 1895, 2. Del 1899; 1897 ansat som 2. Styrmand i Bk. »Daniel« af Esbjerg. 1900 2. Styrmand i J. Lauritzens Rederi i S/S »Nerma«. 1903 1. Styrmand i S/S »Napoli«. Skibsfører 1906 i S/S »Bodil«, 1911—17 Tilsynsførende ved J. Lauritzens Nybygninger. Derefter atter Skibsfører, bl. a. i S/S »Marie«. Fra 1923 ansat i Statens Skibstilsyn.

Adr.: Stormgade 85, Esbjerg.

LARSEN, Lars Rasmussen, f. 16. Sep. 1869



paa Strynø; g. 1896
m. Sørine, f. Søren-
sen. Til Søs 1884 m.
Sk. »Concordia« af
Marstal, senere Skbg.
»Holger Danske« af
Odense, Sk. »Ma-
rie« og Sk. »Amor«
af Svendborg. Paa
Navigationsskole i
Rudkøbing 1889,

Styrmandseksamen 1. og 2. Del 1890; ansat som Styrmand 1892 i Skbg. »Rigmor« af Kerteminde, senere i Bg. »Johannes« af Rudkøbing. Skibsfører 1907 i Sk. »Caroline« af Rudkøbing, s. A. i Sk. »Noah« (Partskib) og sejlede til 1917. Gik derefter i Land og blev Gaardejer.

Adr.: Strynø.

LARSEN, Lauritz Vilhelm, f. 25. Sep. 1886 i



Troense. Søn af Ar-
bejdsmand Christian
Larsen; g. 1913 m.
Katinka Egense Ei-
lertsen. Til Søs 1900
m. 3 m. Sk. »Niord«,
derefter forskellige
danske Sejlskibe. Paa
Navigationsskole i
Svendborg 1908,
Styrmandseksamen

1. og 2. Del 1909. Ansat som Styrmand 1910 i Rederiet H. A. Hansen, Thurø. 1914 Skibsfører i Rederierne R. V. Møller, Bartholdy, P. M. Pedersen, Svendborg, m. fl. af forskellige Sejl- og Dampskibe; p. t. Fører af S/S »Hanne« af D/S af 1937. Strandede 1932 med S/S »Vera« udfor Ribe.

Adr.: Troense pr. Svendborg.

LARSEN, M. G., f. 25. Marts 1882. Til Søs med forskellige Skibe. Styrmandseksamen 1. og 2. Del. Ansat som Styrmand i A. P. Møllers Rederi, p. t. S/S »Hans Mærsk«.

Adr.: Romøgade 3, København Ø.

LARSEN, Ludvig Frits, f. 7. Okt. 1900 paa



Bornholm. Søn af Kvaseskipper Frits M. Larsen; g. 1923 m. Ebba, f. Stjerne-Hansen. Til Søs 1916 med forskellige Sejlskibe fra Rønne og Svendborg. Paa Navigationsskole i Rønne 1920, Styrmandseksamen

1921, Skibsførereksamen 1922; ansat som Styrmand 1923 i D. F. D. S., p. t. i S/S »Maryland«.

Adr.: Randersgade 4, 1., København Ø.

LARSEN, Morten Christian, f. 28. Nov. 1865 i



Byrum, Læsø. Søn af Sømand Lars Degn Svendsen; g. 1893 m. Balvine, f. Larsen. Til Søs 1880 i Schultz Grund Fyrskib, derefter Sk. »Maja«, Bg. »Frigga« o. a. Paa Navigationsskole i København 1887, Styr-

mandseksamen 1. og 2. Del s. A.; ansat som Styrmand s. A. i 3 m. Sk. »Emilie« af Langeland, derefter amerikansk Sk. »Twilight«, 3 m. Sk. »Jenny Whan«, Skibsfører 1893 i Bkt. »Moddock«, senere Bkt. »Manitor«. Gik i Land 1894 og har siden drevet Landbrug og Købmandsforretning. Til Orlogs med Kongeskibet »Dannebrog« 1889. Siden 1909 Medlem af Læsø Sogneraad, deraf 16 Aar som Sogneraadsformand. Formand for Vesterø Havneudvalg siden 1909. Formand for Læsø Brandkasse siden 1909. Kirkeværge for Byrum Kirke siden 1922. Medlem af Byrum Menighedsraad siden 1926. I en Aarrække Regnskabsfører for Præstelønningskassen. I Bestyrelsen for Læsø Sparekasse, i en Periode som Formand.

Adr.: Byrum, Læsø.

LARSEN, Martin Johannes, f. 1. Nov. 1893 i



København. Søn af Gaardejer N. P. Larsen; g. 1921 m. Anna, f. Nielsen. Til Søs 1907 m. danske Sejlskibe. Paa Navigationsskole paa Bogø 1916, Styrmandseksamen

1917, Skibsførereksamen 1920; ansat som Styrmand 1917 i Sk. »Dagny«, derefter i J. Lauritzens Rederi som Styrmand. Skibsfører 1924 i Christensens Rederi, Nykøbing Falster, som Fører af Parketten »Grønland«; p. t. Fører af »Veritas V«, Alfred Olsen.

Adr.: Grækenlandsvej 150, København S.

LARSEN, Niels, f. 18. Aug. 1882 i Helnæs Sogn



paa Fyn. Søn af Gæstgiver L. Larsen og Hustru Ane, f. Pedersen; g. 1911 m. Christine Marie, f. Hansen. Til Søs 1897 m. Toldkrydsfartøj, senere danske, engelske og amerikanske Sejlskibe. Paa Navigationsskole

i Svendborg 1905, Styrmandseksamen 1. Del s. A., 2. Del 1906. Ansat som Styrmand 1909 i Tulinius's Rederi i S/S »Perwie«, derefter i D. F. D. S. i S/S »Niels Brock« m. fl. 1910 2. Styrmand i Vagerinspektionsskibet »Løvenørn«, senere Fyrtransportskibet »Kattegat« o. a. 1925 Skibsfører i Inspektionsskibet »C. F. Grove«, 1932 Fører i S/S »Absalon«. Fra 1934 Fyrforvalter paa Fyrmagasinet.

Adr.: Amagerbrogade 45, København S.

LARSEN, Niels Christian, f. 3. Dec. 1896. Til Søs med forskellige Skibe. Styrmands- og Skibs-

førereksamen. Ansat som Styrmand og Skibsfører i Det forenede Bugserelskab, Akts.; p. t. Fører af S/S »Odin«.

Adr.: Rolfs Plads 10, København F.

LARSEN, O. Til Søs med forskellige Skibe. Styrmands- og Skibsførereksamen. Sejlet som Styrmand i D/S Norden.

Adr.: Sct. Knudsgade 7, Slagelse.

LARSEN, Oscar, f. 4. Jan. 1895 i København.



Søn af Typograf Hans P. Larsen; g. Til Søs 1910 med Skonnerter fra Thurø og Svendborg. Paa Navigationsskole paa Bogø 1916, Styrmands- og Skibsførereksamen 1918. Paa Reserveofficersskolen

1918—19; udnævnt til Reserveløjtnant 1919, ansat som Styrmand 1919 i D. F. D. S., 1. Aug. 1920 som Styrmandsaspirant i Statsbanernes Færgfart ved Masnedø og 1. Aug. 1928 forflyttet som Styrmand til Gedser-Warnemünde Færgen.

Adr.: Østeralle 3, Gedser.

LARSEN, Ove J., f. 16. Sep. 1891. Til Søs med forskellige Skibe. Styrmands- og Skibsførereksamen. Sejlet som Styrmand og Skibsfører i A/S H. Poulsen & Co., bl. a. som Fører af S/S »Themis«.

Adr.: Henriettevej 5, Ordrup.

LARSEN, P. Møller. Til Søs med forskellige Skibe. Styrmands- og Skibsførereksamen.

Adr.: Sofievej 22, København F.

LARSEN, Peder Johannes, f. 12. Marts 1914 i



Slagelse. Søn af Sparrekassebestyrer H. P. Larsen, Slagelse. Til Søs 1931 med Skoleskibet »Georg Stage«, senere S/S »Argo«, 3 m. Bk. »Susanne«, S/S »Lilian«, S/S »Argo«, M/S »Chastine Mærsk« og M/Gl.

»Albatros«. Paa Navigationsskole i Svendborg 1937, Styrmandseksamen 1938; læser p. t. til Skibsfører.

Adr.: Kalundborgvej 60, Slagelse.

LARSEN, Peter Albertsen, f. 26. Dec. 1885 i



Ommel. Søn af Skibstømrer N. Larsen og Hustru Cartrine; g. 1913 m. Harriet, f. Hansen. Til Søs 1900 med Sk. »Karen« af Marstal, derefter andre Skibe. Paa Navigationsskole i Marstal 1906, Styrmandseksamen 1. og 2. Del 1907; ansat som Styrmand

1908 i 3 m. Sk. »Ane«, 1910 i Sk. »Caroline« o. a., 1914 Fører i J. »Martin« af Nakskov, 3 m. M/Sk. »C. Castenschiold« og 4 m. M/Sk. »Annelise«, 1923 Fører i 3 m. Sk. »Hugin« af Odense, 1926 Styrmand i S/S »Henriette«, 1932—37 i Paket »Svalen« paa Ruten København-Odense; p. t. Fører i Bugserbaad »Svend« af Rederiet Saabye & Lerche.

Adr.: Billesgade 22, Odense.

LAURSEN, V. K. S., f. 17. Okt. 1897. Til Søs med forskellige Skibe. Styrmands- og Skibsførereksamen. Sejlet som Styrmand i forskellige af D.F.D.S.s Skibe. p. t. samme Rederi.

Adr.: Carl Baggers Allé 16, Charlottenlund.

LARSEN, Poul Bernhardt, f. 29. Sep. 1907 i Gaabense. Søn af Toldassistent L. Larsen. Til Søs med forskellige Sejl- og Dampskibe. Paa Navigationsskole paa Bogø. Styrmands- og Skibsførereksamen; ansat som Styrmand i Det Østasiatiske Kompagni i forskellige Skibe, bl. a. M/S »Alsia«; p. t. M/S »Chile«.



Adr.: Ulrikkenborgplads 3, Lyngby.

LARSEN, Poul Chr., f. 13. Dec. 1899 i København. Søn af Kunsthandler Chr. Larsen. Til Søs 1914 m. Skoleskibet »Viking«, derefter andre Skibe. Paa Navigationsskole i København 1919, Styrmandseksamen 1920, Skibsførereksamen 1924. Ansat som Understyrmand 1922 i D. F. D. S. i S/S »United States«, 1923 2. Styrmand paa S/S »Olga«, 1935 1. Styrmand i S/S »Harald«; p. t. 1. Styrmand i S/S »Falken«.



Adr.: Vognmandsmarken 36, København Ø.

LARSEN, Poul Erhard, f. 28. Sep. 1909 i Langebæk. Søn af Skibsfører V. Larsen og Hustru Henriette, f. Petersen; g. 1935 m. Laura Margrethe, f. Andersen. Til Søs 1924 m. M/Sk. »Ena« af Præstø, senere S/S »Alsund« og forskellige Sejlskibe. Paa Navi-



gationsskole i København 1932, Styrmands- og Skibsførereksamen 1933. Ansat som 3. Styrmand 1934 i D. F. D. S. i S/S »Ivar«, 1937 Styrmand i S/S »Harald«; p. t. fung. 2. Styrmand i S/S »I. C. Jacobsen«. Radiotelegrafisteksamen 1934.

Adr.: Provstevej 2 A., København N.

LARSEN, Robert Kurt Egeskov, f. 5. April 1911 i Skelskør. Søn af afd. Bagermester L. Larsen. Til Søs 1925 med forskellige Sejl- og Dampskibe. Paa Navigationsskole paa Fanø 1933. Styrmands- og Skibsførereksamen 1935. Ansat som Styrmand s. A. i Rederiet C. Clausen, Haderslev, 1936 i Dansk-Norsk D/S, 1937 i D/S »Dania«, p. t. i S/S »Cyril«.



Adr.: Nordby, Fanø.

LARSEN, Svend Poul, f. 20. Juli 1877 i Nykøbing F. Søn af Postekspedient L. Larsen, Nykøbing F.; g. 1903 m. Paula, f. Stender, København. Til Søs 1891 med danske og engelske Sejlskibe. Paa Navigationsskole i København 1900, Styrmandseksamen 1. og 2. Del 1901; ansat som Styrmand 1904 i D. F. D. S. i forskellige Skibe, 1923 1. Styrmand i samme Selskab, 1934 Skibsfører i samme Selskab, S/S »Nevada«, senere S/S »Svava«, p. t. Fører af S/S »Algarve«. Til Orlogs med Krydseren »Valkyrien« 1900 til Vestindien.



Adr.: Eckersbergsgade 3, København Ø.

LARSEN, T. E. Til Søs med forskellige Sejl- og Dampskibe; tog senere Styrmands- og Skibsførereksamen. Sejlet som Styrmand i forskellige Skibe.



Adr.: 6 Sun Avenue, Shanghai.

LARSEN, T. R., f. 4. Marts 1903. Til Søs med forskellige Skibe. Styrmands- og Skibsførereksamen. Ansat som Styrmand i A. P. Møllers forskellige Skibe.

Adr.: Gaabense pr. Orehoved.

LARSEN, Thomas, f. 12. Sep. 1884 i Breininge, Taasinge. Søn af Arbejdsmand Kr. Larsen, Breininge; g. 1911 m. Erika, f. Petersen, Thurø. Til Søs 1899 med Sk. »Solon«, senere 3 m. Sk. »Fortuna«, S/S »Peritia«, 3 m. Sk. »Hertha« samt flere danske og norske



Sejlskibe. Paa Navigationsskole i Svendborg 1908, Styrmandseksamen 1. og 2. Del 1909 og ansat som Styrmand s. A. i 3 m. Sk. »Minerva«, derefter 3 m. Sk. »Ane« og 3 m. Sk. »Pallesen«. Skibsfører 1912 i 3 m. Sk. »Skjold«, derefter Sk. »Ellen«, Gl. »Apollo« o. fl., 1926 Fører og Medreder af 3 m. Sk. »Noah« af Thurø. Forlist med Gl. »Apollo« 1918 ved Sjællands Rev, sejlede under Krigen paa Farezonen uden at blive torpederet. I Bestyrelsen for Skibsførerforeningen i ca. 8 Aar.

Adr.: Thurø pr. Svendborg.

LARSEN, Thorvald, f. 15. Aug. 1891 i København. Til Søs 1906 med svensk Sk. »Axel«, Sk. »Neptunus«, norsk Bk. »Endymion«, Nova Scotia-Sk. og amerikansk Bk. »Irmgard«. Paa Navigationsskole i København 1913, Styrmandseksamen 1. og



2. Del 1914; ansat som Styrmand 1914 i Ø. K.s forskellige Skibe. Skibsfører 1923 i Ø. K.s M/S »Peru«, senere M/S »Lituanien«. Gik i Land 1926; p. t. Havarieekspert for Baltica.

Adr.: Kathrinevej 6, Hellerup.

LARSEN, Thorvald Peter Lauritz, f. 4. Juni 1874 i Gladsaxe. Søn af Staldmester P. Larsen og Hustru Oline Kirstine, f. Nielsen; g. 1920 m. Josepha, f. Poulsen. Til Søs 1889 med S/S »Elisabeth« af København, senere danske Sejlskibe og Dam-



pere. Paa Navigationsskole i København 1894, Styrmandseksamen 1. Del 1895, 2. Del 1896; ansat som Styrmand i Skoleskibet »Georg Stage« 1896, derefter i Fanø Bk. »Anite«; 1897 ansat som 2. Styrmand i Ø. K., 1899 som 1. Styrmand i 3 m. Sk. »Ragnhild«, derefter 1. Styrmand paa S/S »Redung« paa Siamkysten. Skibsfører 1903 i samme Skib. 1904 ansat i den siamesiske Marine som Premierløjtnant og Næstkommanderende i Kongens Yacht. 1906 Fører i Ø. K. i S/S »Borilat«, senere andre Skibe indtil 1920; sidste Skib S/S »Valaya«; 1909 tillige Kystinspektør, fra 1920 Skibsinspektør i Ø. K. og The Siam

Steam Navigation Co. Ltd. i Bangkok indtil 1924.

Adr.: Stockholmvej 8, Espergærde.

LARSEN, V., f. 20. Aug. 1881. Til Søs med forskellige Skibe. Styrmandseksamen 1. og 2. Del. Sejlet som Styrmand og Skibsfører i D. F. D. S.

Adr.: Rødkildevej 54, København F.

LARSEN, Viggo, f. 7. Juni 1902 i Havnlev. Søn



af Havnefogedassistent J. P. Larsen og Hustru Maren, f. Mathiasen; g. 1931 m. Else Larsen. Til Søs 1917 med Sk. »Ærø«, Sk. »Elisabeth« og andre Sejlskibe fra Marstal. Paa Navigationsskole i København

1925, Styrmands- og Skibsførereksamen 1927, ansat som Styrmand 1928 i Rederiet »Vendila« i S/S »T. M. Werner«; 1928 ansat i D/S »Heimdak« i S/S »Manø«; fra 1937 1. Styrmand paa S/S »Sejrø«.

Adr.: Weysesgade 8, København Ø.

LARSEN, Wilhelm, f. 14. Aug. 1875 i Faaborg. Søn af Skibsfører H. Larsen og



Hustru Christine, f. Poulsen; g. 1905 m. Margrethe, f. Andersen. Til Søs 1890 med Sk. »Christine« af Faaborg, senere andre Skibe. Paa Navigationsskole paa Bogø 1898,

Styrmandseksamen 1. Del 1899, 2. Del 1900. Ansat som Styrmand 1901 i Skbg. »Emma« af Rudkøbing, derefter Styrmand i C. K. Hansens Rederi i S/S »Jægersborg« o. a., 1912 1. Styrmand i S/S »Smut«; p. t. Baadfører ved Lyngby-Furesø Baadfart.

Adr.: Gothersgade 171, St., København K.

LARSEN, Vilhelm Peter Andreas, f. 5. Aug. 1873 i København.

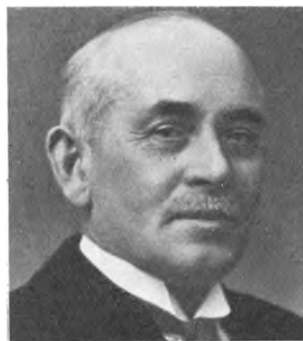

Søn af Murermester Larsen; g. 1899 m. Meta Hansine, f. Jessen. Til Søs 1888 m. Skoleskibet »Georg Stage«, senere med Skibe i oversøisk Fart. Paa Navigationsskole paa Fanø 1894, Styr-

mandseksamen 1. Del s. A., 2. Del 1895. S. A. ansat som Styrmand i Bk. »Vega« af Kolding i oversøisk Fart, derefter med S/S »Frederikshavn«. 1913 ansat ved Vandbygningsvæsenet som Fører af forskellige Skibe; fra 1917 Havnemester, p. t. Esbjerg. DM. Sørætsmedlem i Skagen og Frederikshavn fra 1917—31.

Adr.: Havnens Administrationsbygning, Esbjerg.

LASSEN, Ernst Bülow, f. 19. Maj 1884 paa Samsø. Søn af Forpagter F. F. T. Lassen og Hustru Frederikke, f. Bülow; g. 1923 m. Christine Marie, f. Kjærgaard. Til Søs 1901 med D.F.D.S.s S/S »Norge«, senere danske og tyske Sejlskibe. Paa Navigationsskole i København 1908, Styrmandseksamen 1. Del s. A., 2. Del 1909. S. A. ansat som fung. 2. Styrmand i D.F.D.S. i S/S »Tyr«, 1911 2. Styrmand i samme Skib. 1923 1. Styrmand i S/S »La Cour«. 1937 Skibsfører i D.F.D.S. i S/S »Yrsa«, p. t. Fører af S/S »Hebe«.

Adr.: Stormgade 21, Esbjerg.

LASSEN, Hans Mærsk, f. 21. Juli 1878 paa Rømø. Søn af Skibsfører B. M. Lassen; g. 1908 m. Agnes, f. List. Til Søs 1892 med Sk. »Aneta« af København paa Rejsen til Island, senere andre Sejlskibe paa Langfart. Paa Navigations-skole i Flensborg 1900, Styrmandseksamen 1901, Skibsførereksamen 1904; ansat som Styrmand 1902 i Rederiet H. C. Horn, Slesvig, sejlede i forskellige af Rederiets Skibe og blev Skibsfører 1912. Aftjent Værnepligt i den tyske Marine fra 1901—02. Blev i Begyndelsen af Verdenskrigen opbragt med Skibet i den engelske Kanal, sat i Fangenskab og tilbragte 4 Aar i Fangelejren paa Island of Man. Skibsfører 1919 i Rederiet Jens Petersen af Haderslev og senere Marius Nielsen & Søn, nuværende Skib S/S »Fylla«. Var 1895 Matros i Bk. »Europa«, da Skibet brændte ved Cap Horn, og Mandskabet blev optaget af et engelsk Sejlskib.

Adr.: Rømø.

LASSEN, Peter Marius, f. 17. Dec. 1875 paa Rømø. Søn af Skibsfører B. M. Lassen. Til Søs 1890 med S/S »Karnak«, senere Sk. »Cecilie« af Fredericia, Sk. »Caroline Elisabeth«, tysk Fsb. »Luise« af Bremen og andre Sejlskibe paa Langfart. Paa Navigati-

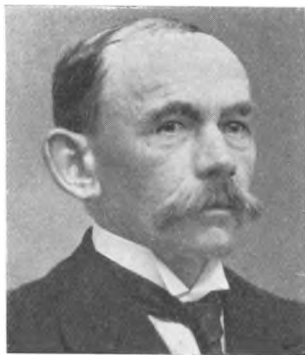

onsskole i Aabenraa 1898, Styrmandseksamen 1899, Skibsførereksamen 1903 i Flensborg. Aftjent Værnepligt 1899—1900 som frivillig i den tyske Marine; ansat som Styrmand i Rederiet Schmidt & Hansen med S/S »Merkur« og senere med forskellige Skibe af D/S af 1869, Flensborg. Skibsfører 1912 i S/S »Prima«. Blev i August 1914 i Libau interneret og var Civilfange i Lejren »Wolagda« til 1918; 1923 ansat som Styrmand i Rederiet A. P. Møller og gik i Land 1935 fra S/S »Rita Mærsk«.

Adr.: Rømø.

LASSEN, Olaf Jørgen, f. 3. Okt. 1891 i Sønderborg. Søn af Købmand J. C. Lassen; g. 1919 m. Magda Lassen. Til Søs 1906 m. Bk. »Kronprinsesse Louise« af Fanø. Paa Navigations-skole i Flensborg, Styrmandseksamen 1913; ansat som Styrmand 1913 i Rederiet Knöhr & Burchard, Hamborg; 1920 ansat i det danske Toldvæsen i Patrouillebaadene. Deltog i Verdenskrigen i den tyske Marine i forskellige Fartøjer. E.K.². Hamburger Hanseaten Kreuz.



Adr.: Strandvej 11, Sønderborg.

LASSEN, Victor Henry, f. 23. Maj 1910 i Hamborg. Søn af Landmand N. Lassen og Hustru Jette, f. Bundes. Til Søs 1924 med Gl. »Haabet« af København, derefter med 3 m. M/Sk. »Gerda« af Marstal o. a. Paa Navigations-skole paa Fanø 1930, Styrmandseksamen 1931, Skibsførereksamen 1935; ansat 1931 som 2. Styrmand paa S/S »Halland«, fra 1937 1. Styrmand S/S »Grønland«.



Adr.: Østerby, Rømø.

LAUESEN, Børge Lindelof, f. 1. Aug. 1907 i Frederikshavn. Søn af Skibsfører G. Lindelof Lauesen; g. 1935 m. Ruth, f. Tellefsen. Til Søs 1925 med Den Kgl. Grønlandske Handels Bk. »Nordlyset«, derefter 5 m. M/Sk. »Cap Nord«

og finske Sejlskibe. Paa Navigationsskole i København 1932, Styrmands- og Skibsførereksamen 1933. Ansat som Styrmand 1934 i Em. Z. Sviters Bjergnings-Entreprise i S/S »Pluto«. Fra 1937 fung. Fører i S/S »Mars« af samme Selskab.

Adr.: Vardegade 4, København Ø.

LASSEN KIILSGAARD, Herman Johannes, f.



17. Juli 1884 i Nakskov. Søn af Direktør M. Kiilsgaard; g. 1933 m. Ketty Kiilsgaard, f. Kirstine Sørensen. Til Søs 1899 med Sk. »Brage« af Svendborg, senere andre Sejlskibe. Paa Navigationsskole i Svend-

borg 1906, Styrmandseksamen 1908; ansat som Styrmand 1908 i D/S »Ocean« af Aarhus, 1924 i De Forenede Kulimportører. Skibsfører 1934 i samme Selskabs S/S »Victoria«; p. t. uden Skib paa Grund af Forlis.

Adr.: Bernstorffsvej 226, Charlottenlund.

LAURIDSEN, Bernt Albert, f. 16. Okt. 1884 i



Gjellerup Sogn. Søn af Boelsmand Chr. Lauridsen; g. 1915 m. Margrethe, f. Christensen. Til Søs 1899 med Skbg. »Emma« af Rudkøbing, senere Sk. »Concordia«, 3 m. Sk. »Eden«, 3 m. Sk. »Maren« o. a.

danske og udenlandske Sejlskibe, bl. a. paa Skoleskibet »Viking« som Matros og Baadsmand. Paa Navigationsskole i Marstal 1910, Styrmandseksamen 1911. S. A. ansat som Styrmand i Sk. »Karen«, senere i 3 m. Skbg. »H. C. Chri-

stensen« og andre Sejlskibe, 1915 ansat i S. F. D/S som Styrmand, p. t. i S/S »Agnete«. Til Orlogs med Panserbatteriet »Skjold« 1908.

Adr.: Valdemarsgade 10, Svendborg.

LAURIDSEN, Carl Marinus Simonsen, f. 29.



Marts 1895 i Sønderho, Fanø. Søn af Jens Lauridsen og Hustru Ane, f. Poulsen; g. 1923 m. Mathilde, f. Mathiasen. Til Søs 1909 med Bk. »Martha« af Fanø, senere med andre Skibe. Paa Navigationsskole paa

Fanø 1919, Styrmands- og Skibsførereksamen 1921; ansat som Styrmand 1922 i D/S »Vesterhavet«, 1926 ansat ved Toldvæsenet som Toldbetjent.

Adr.: Esbjerg.

LAURIDSEN, Niels Hansen, f. 11. Jan. 1901 i



Nordby, Fanø. Søn af Skibsfører N. J. Lauridsen og Hustru Fanny, f. Nielsen; g. 1928 m. Dagmar, f. Clausen. Til Søs 1915 med Fkt. »Rekna« af Esbjerg, senere Bk. »Kylemore« af Ny-

borg og andre danske Sejlskibe. Paa Navigationsskole paa Fanø 1920, Styrmandseksamen 1921, Skibsførereksamen 1922; ansat som 4. Styrmand 1923 i Ø. K.s S/S »Lituanien«, s. A. 3. Styrmand i D. F. D. S. i S/S »Moskow«, 1927 2. Styrmand i S/S »Knud«; p. t. fungerende 1. Styrmand i M/S »Jylland«.

Adr.: Frodesgade 105, Esbjerg.

LAURITSEN, Hans Christensen, f. 31. Jan. 1886 i Ronæs pr. Marstal. Søn af



Skibsfører J. Lauritsen, Ronæs pr. Marstal; g. 1923 m. Ellen, f. Rasmussen, Fredericia. Til Søs 1900 med forskellige Skibe. Paa Navigationsskole i Marstal, Styrmandseksamen 1. og 2. Del 1907, derefter ansat som Styrmand i forskellige Sejlskibe af Rederiet H. C. Christensen, Marstal, bl. a. i S/S »Enigheden«, S/S »Erindring« og S/S »Emanuel«. 1927 Skibsfører i S/S »Enigheden«; p. t. af S/S »N. J. Ohlsen« af H. C. Christensens Rederi.

Adr.: Villa »Søblik«, Strandvej, Marstal.

LAURITSEN, Hans Peter, f. 22. Febr. 1874 i Hybjerg v. Tønder. Søn af Gaardejer J. Enemark Lauritsen og Hustru Anne, f. Hansen; g. 1908 m. Christiane, f. Hansen. Til Søs 1891 m. Sk. »Asta« af Hamborg til Island, senere forskellige tyske og danske Sejlskibe paa Langfart. Paa Navigationsskole i Rønne 1900. Styrmandseksamen 1. Del s. A., 2. Del 1901. Ansat som Styrmand 1901 i Sk. »Jørgen« af Svendborg, s. A. ansat som 2. Styrmand i J. Lauritzens Rederi i forskellige Skibe. 1906 Skibsfører i samme Selskab i S/S »Nerma«, siden 1922 Fører af S/S »Martin Goldschmidt« af Rederiet Marius Nielsen & Søn. Aftjent Værnepligten ved den tyske Marine 1897—99.



Adr.: Jørgensgaard 10, Aabenraa.

LAURITZEN, B. A. Til Søs med forskellige

Skibe. Styrmands- og Skibsførereksamen. Ansat som Styrmand i Sydfyenske D/S.

Adr.: Valdemarsgade 10, Svendborg.

LAURITZEN, Jonas Christian, f. 14. Juli 1870 i Marstal. Søn af



Skibsfører Herman Christensen Lauritzen; g. 1899 m. Anne Sophie, f. Albertsen, Marstal, Datter af Skibsfører Albert Albertsen og Kristiane, f. Hansen. Til Søs 1885 med Sk. »Eline«, Sk. »Fuglen« af Marstal, Sk. »Balder«, J. »Ebenezer«, Sk. »Sifa«. Paa Navigationsskole i Marstal 1890, Styrmandseksamen 1. og 2. Del 1891; ansat som Styrmand 1892 i H. C. Christensens Rederi S/S »Enighed«, senere i D. F. D. S.s Skibe. Skibsfører 1913 i S/S »Storebælt«, S/S »Hebe«, S/S »Primula«. Sidste Skib S/S »Hebe«. Gik 1935 i Land med Pension. Til Orlogs med Korvetten »Dagmar« 1891—92. Forliste med Sk. »Eline« 1893 ud for Dunkerque (blev paasejlet af belgisk Postdamper) og blev fuldstændig splintret. Alle ombordværende druknede, deriblandt Føreren Kaptajn L.s Fader, med Undtagelse af Kaptajn L. selv. Optog med S/S »Taasinge« 5 skibbrudne Estlændere og fik for denne Daad tildelt Rubins Legat som Anerkendelse. Sejlede under hele Krigen paa Farezonen uden Torpedering.

Adr.: Sdr. Boulevard 84, København.

LAURITZEN, Peder, f. 2. Aug. 1885 i Ommel. Søn af Skibsfører A. H. Lauritzen; g. 1915 m. Margrethe Madsen, Faaborg. Til Søs 1899 med 3 m. Sk. »Ellen« af Marstal, senere andre Sejlskibe. Paa Navigationsskole i Marstal 1904, Styrmandseksamen 1. Del s. A., 2. Del 1905; ansat som Styrmand 1906 i forskellige Marstal-Skonnerter, senere i Dampere af H. C. Christen-

sen's Rederi. Gik i Land 1920 og blev Skibshandler. Til Orlogs 1905 med Kystforsvarsskibet »Olfert Fischer«.

Adr.: Karolinegade 8, Randers.

LAURITZEN, Peder Christian, f. 19. Okt. 1885 i Ommel. Søn af Skibsfører L. Lauritzen, Ommel, Marstal; g. 1921 m. Jensine Kristine Lauritzen, Ommel. Til Søs 1900 med Sk. »Marie«, Sk. »Mathilde«, Skbg. »Phoenix«, Sk. »Trine«, 3 m. Sk. »Atlantic« og



S/S »Hafnia«. Paa Navigationsskole i Marstal 1907, Styrmandseksamen 1. og 2. Del 1908; ansat som Styrmand 1911 i C. K. Hansens S/S »Kronborg« og Hecksher & Søns Rederi, senere i D/S Norden i S/S »Nordhvalen«, senere S/S »Norden«, derefter H. C. Christensens Skibe; p. t. 1. Styrmand i S/S »Emanuel«. Til Orlogs 1905 med »Geyser«. Sejlede paa Farezonen under Krigen uden Torpedering.

Adr.: Ommel pr. Marstal.

LAURITZEN, Peter, f. 14. Okt. 1882 i Hundstrup. Søn af Strandkontrollør P. Lauritzen. Til Søs 1897 med forskellige Sejlskibe. Paa Navigations-skole 1905, Styrmandseksamen 1. og 2. Del 1906; ansat som Styrmand s. A. i forskellige Skibe, 1913 som Skibsfører i Siam Steam Navigation Co. i forskellige Skibe. Fra 1916 Lods.



Adr.: Stige pr. Odense.

Navigatørernes Bog

LAURSEN, Jens Peter, f. 14. Okt. 1897 i Høbro. Søn af Smedemester Jens Martin Laursen; g. 1923 m. Astrid Johanne Rasmussen, Til Søs 1913 med 3 m. Sk. »Marie«, senere S/S »H. A. Hansen«, Fsb. »Audny«, S/S »Kong Ring« og andre danske Sejl- og Dampskibe. Paa Navigationsskole i Svendborg 1920, Styrmandseksamen 1921, Skibsfører-eksamen 1922; ansat som Styrmand s. A. i 3 m. Sk. »Vega«, 1923 Styrmand i A/S Mommærk Færge, p. t. i M/F »Mommærk«.



Adr.: Klostergade 28, Faaborg.

LAURSEN, Niels Anius, f. 22. April 1873 i Vinding Sogn. Søn af afd. Skibsfører I. C. Laursen, Navigations-skolen, Flensborg; g. 1902 m. Lovise, f. Hansen, Vindingland, død 1937. Til Søs 1887 med Sk. »Martha Marie« af Vejle, derefter Sk. »Vol-



borg« og andre danske Sejlskibe. Paa Navigations-skole i Fredericia 1892, paa Fanø 1893, Styrmandseksamen 1894. Ansat som Skibsfører 1896, grundet Faderens tidlige Død, i Sk. »Martha Marie«, 1898 Sk. »Morsø«, 1900 Sk. »Lovise«, 1901—09 i andet Sejlskib, 1909—14 i eget Sejlskib. Fra 1914 Fører i eget Skib, indkøbt i Hamborg, 1916 i Sk. »Lovise«, 1917 i Kf. »Ebba« af Rederiet Damkiær Petersen, Kolding. Fra 1920 Fører i eget Skib, først i »Sande«, fra 1925 i M/S »Lovise«. Kæntrede ved Skagen med Sk. »Lovise« 1920. Har ca. 15 Aar været i Bestyrelsen for Vejle Styrmandsforening, periodisk i Bestyrelsen for Kolding Søassurance.

Adr.: Vindingland pr. Vejle.

LEBÆK, Christian Kold, f. 17. Aug. 1899 i Vester Skerninge, Fyn. Søn af Gaardejer A. Lebak og Hustru Anna, f. Milling; g. 1928 m. Anna, f. Nielsen. Til Søs 1915 med 3 m. Sk. »Clytia« af Thurø, 3 m. Sk. »Kirstine« af Marstal o. a. Sejlskibe. Paa Navigationsskole i Svendborg 1923; Styrmandseksamen 1924; ansat som Styrmand 1924 i Rederiet A. E. Sørensen, Svendborg, i 4 m. Sk. »Richard«, derefter 3 m. M/Sk. »Asta« af Esbjerg, 1927 3 m. Sk. »Frida« af Marstal, 4 m. Sk. »Mogens Koch« af Rønne; 1930 Skibsfører i Alfr. Olsen & Co.s Transport Co. som Fører af M/Sk. »Veritas III«.

Adr.: Skjoldsgade 109, Esbjerg.

LEERHØJ, E. H., f. 18. Juli 1899. Til Søs med forskellige Skibe. Styrmands- og Skibsførereksamen. Ansat i D.F.D.S. som Styrmand, p. t. S/S »København«.

Adr.: Brønlands Allé 14, Hellerup.

LENDAL, J. J., f. 27. Sep. 1908. Til Søs med forskellige Skibe. Styrmands- og Skibsførereksamen. Ansat i D/S »Torm«, p. t. S/S »Olga S.«.

Adr.: Borød pr. Sorø.

LERCHE-JØRGENSEN, Erland Jacob Friedrich, f. 28. Aug. 1884 i Linz v. Donau, Østrig. Søn af cand. polit., Fuldmægtig i D. S. B. Lerche-Jørgensen; g. 1912 m. Karen Margrethe Andrea Schultz. Til Søs 1900 med Skoleskibet »Georg Stage«, senere S/S »Wieland«, tysk Fsb. »Melpomene« og Bk. »Wilhelmine«. Paa Navigationsskole i København 1904, Styrmandseksamen 1. Del 1905, 2. Del 1906; ansat som Styrmand 1907 i C. K. Hansens Rederi, senere i Rederiet Suenson & Jespersen. Skibsfører 1920 i S/S »Niels«, derefter S/S »Danebrog«, S/S »Danery«, S/S »Danefelt« og S/S »Erik B.«, p. t. S/S »Harriet« af Rederiet J. Lauritzen.

Bestyrelsesmedlem i Alm. Dansk Skibsførerforening siden 1933.

Adr.: Ordrup Jagtvej 175, København Charlottenlund.

LETH, Alfred, f. 7. Jan. 1870 i Hørning, Jylland. Søn af Proprietær S. P. Leth; g. 1895 m. Marie Elisabeth, f. Lange. Til Søs 1887 med Sk. »S. M. Harboe« af Skelskør, senere andre Skibe. Paa Navigationsskole i Svendborg 1890, Styrmandseksamen 1. og



2. Del 1891; s. A. ansat som Styrmand i Gl. »Fred« af Assens, derefter andre Sejlskibe. 1897 Styrmand i D/S »Heimdal«. 1900 Skibsfører i samme Selskab i S/S »Helga«, senere andre af Selskabets Skibe. Sidste Skib S/S »Anine« 1919. Torpederet med S/S »Betty« 1915. Aftjent Værnepligt som Reserveløjtnant 1892.

Adr.: Strandvej 94, København Hell.

LETH, C. J., f. 11. Okt. 1896. Til Søs med forskellige Skibe. Styrmandseksamen 1. og 2. Del. Ansat som Styrmand i D.F.D.S., p. t. S/S »Bergenhus«.

Adr.: Mariendalsvej 37 A., København F.

LEVINSEN, Frantz, f. 3. Aug. 1858 i Marstal. Søn af Skibsfører Claus Levinsen, Marstal. Til Søs 1872 med Sk. »Fortuna«, Sk. »Caledonia«, senere i D. F. D. S. og Gl. »De fire Søstre«. Paa Navigationsskole i Marstal 1879, Styrmandseksamen s. A.; ansat som Styrmand 1879 i Sk. »Fortuna« og forskellige Sejlskibe fra Thurø og Marstal. Forliste i Nordsøen med Sk. »Fortuna«.

Adr.: De Gamles Hjem, Marstal.

LEVINSEN, Hans, f. 9. Sep. 1854 i Marstal.



Søn af Skibsfører Claus Levinson; g. 1889 m. Ingeborg Marie Rasmussen. Til Søs 1868 med Gl. »De fire Søstre«, senere andre Sejlskibe. Paa Navigationsskole i Marstal 1873, Styrmandseksamen 1874; ansat som Styrmand i Partrederi 1877, Skibsfører 1882 i Sk. »Karen«, senere Skbg. »Lorentz«, 3 m. Sk. »Niels« og 3 m. Sk. »Fuglen«. Var Kulhandler 1913—16. Forliste med Sk. »Cito« 1874.

Adr.: De Gamles Hjem, Marstal.

LEVORSEN, Amund, f. 17. April 1899 i Frederikshavn. Søn af Formand Peter Levorsen, Frederikshavn; g. 1925 m. Erla Margrethe Sørensens Larsen. Til Søs 1913 med M/Kv. »Anna« af Frederikshavn som Kok og Dæksdreng, tog Sætteskippereksamen 1919. Paa Navigationsskole i København 1922, Styrmandseksamen 1924, Skibsførereksamen 1932; ansat som Styrmand 1924 i forskellige Rederier, siden 1926 i C. K. Hansens Rederi »Dannebrog«, p. t. M/S »Stjerneborg«. Sejlede med Bk. »Lysglimt« af Aalborg, da den brændte i Atlanterhavet 1921.

Adr.: Vesterø, Læsø.

LIEHMANN, Louis Andreas, f. 26. Jan. 1875



i Randers. Søn af Skomagern. Aug. Liehmann; g. 1898 m. Mariane, f. Andersen. Til Søs 1889 m. Skoleskibet »Georg Stage«, senere forskellige Sejlskibe i oversøisk Fart. Paa Navigationsskole i Aalborg 1895, Styrmandseksamen 1. Del s. A., 2. Del 1896. Ansat

som Styrmand 1897 i »Aalborg Dampskibsselskab«. 1906 Skibsfører i »Nykøbing Mors Dampskibsselskab« i S/S »Nykøbing«, derefter S/S »A. P. Rasmussen«. 1918 Havnefoged i Skive. Afgik med Pension 1935. Medlem af Skive Sørret fra 1918—36. Søkyndigt Medlem af Vestre Landsret.

Adr.: Strandparken 5, Aarhus.

LIISBERG, Niels Peter, f. 6. Juni 1898 i Nord-



by, Fanø. Søn af Kap. J. H. Liisberg; g. 1923 m. Sigrid Kristine, f. Hansen. Til Søs 1914 med norsk Bk. »Henrik Ibsen«, derefter 3 m. Fsb. »Derwent«, 4 m. Bkt. »Sound of Jura«, 3 m. Bk. »Westphalen« og

forskellige andre udenlandske Sejlskibe. Paa Navigationsskole i København 1920, Styrmandseksamen 1921, Skibsførereksamen 1922. Ansat som Styrmand 1925 i D/S »Dania«, fra 1931 Skibsfører i samme Selskab i S/S »Esther Maria«.

Adr.: Arresøgade 8, 2., København N.

LIISBERG POULSEN, Christen, f. 31. Jan.



1869 i Humlum, Ringkøbing Amt. Søn af Fisker Lars Poulsen og Gertrud, f. Christensen; g. 1902 m. Mariane Jepsen, Datter af Gaardejer N. Jepsen, »Bredalsgaard«. Var efter Konfirmationen først Fisker,

kom derefter til Søs 1888 med Sk. »Harald«, senere med forskellige danske og engelske Skibe. Paa Navigationsskole paa Fanø 1892, Styrmandseksamen 1. og 2. Del 1893; ansat som

Styrmand 1895 i A/S I. Mortensens Eftf., Trangisvaag, Færøerne, i S/S »Smiril«, 1898 Elev ved Hanstholm Fyr, 1900 Fyrassistent ved Hesselø Fyr, 1906 ved Hjelm Fyr; 1912 ansat som Fyrmester ved Dueodde N. Fyr, 1919 udnævnt til Fyrmester af 1. Gr. og tillige som Fyrmester af Dueodde S. Fyr. Aftjent Værnepligt i Marinen 1893—95 som Reservekadet og -løjtnant.

Adr.: Dueodde Fyr pr. Neksø.

LINDAHL, Eigil, f. 10. Okt. 1903 i København. Til Søs 1917 med 4 m. Sk. »Alfa« af Marstal, derefter forskellige danske Sejlskibe. Paa Navigationsskole i København 1924, Styrmands- og Skibsførereksamen 1925. Ansat som 3. Styrmand 1926 i D. F. D. S. i S/S »Pennsylvania«, p. t. 2. Styrmand i S/S »Margrethe«.

Adr.: D. F. D. S., Kvæsthusgade, København K.

LINDBERG, Axel Valdemar, f. 25. Feb. 1867 i



Søllested. Søn af Købmand P. A. Lindberg og Hustru Catrine, f. Thorsen; g. 1896 m. Johanne, f. Hansen. Til Søs 1883 med J. »Margrethe« af København, senere med hollandske, engelske og amerikanske Sejlskibe. Paa Navigationsskole paa Bogø 1893, Styrmandseksamen 1. og 2. Del 1894; 1895 ansat som Styrmand i Rederiet Hecksher & Søns Eftf., senere som 3. Styrmand i S/S »Russia«, D/S »København«, derefter som 2. Styrmand og 1. Styrmand i S/S »Yrsa«. Reservefører 1907—10. Skibsfører 1910 i D/S »Hafnia« af S/S »Caledonia« indtil 1913, da Skibet overgik til D/S »Norden«, 1914 Fører af S/S »Nordhvalen«,

1920—25 S/S »Norden«, 1925—27 S/S »Nordlyset«, sidste Skib M/S »Nordpol« til 1931.

Adr.: Bregentveds Alle 23, København Gentofte.

LINDBERG, Johan Christian, f. 2. Juli 1898 i Sverige; g. 1923 m.



Agnis, f. Hansen. Til Søs 1913 med svensk Sk. o. a. Tog Styrmands- og Skibsførereksamen fra Bogø Navigations-skole; ansat som Styrmand i Rederiet A. P. Møller, først som 2. Styrmand i

S/S »Oluf Mærsk«, senere som 1. Styrmand. Skibsfører i 1926 i S/S »Angelica Mærsk«, p. t. Fører af S/S »Lica Mærsk«.

Adr.: Buddingevej 81, Lyngby.

LINDEBERG, Niels Ejner, f. 16. Jan. 1905 i



Hørsholm. Søn af Husmand C. Lindeberg og Hustru Marie, f. Carlsen. Til Søs 1922 med Tj. »Castor« af Marstal, senere Sk. »N. P. Petersen« af Thurø, Sk. »Nep-tun« af Marstal o. a. Paa Navigations-

skole i København 1934; Styrmands- og Skibsførereksamen 1936; ansat som Styrmand 1937 i Dansk-Fransk D/S's M/S »Normandiet«; p. t. M/S »Normandiet«. Til Orlogs 1927.

Adr.: Gasværksvej 7, Hørsholm.

LIND, Pauli Johannes Jensen, f. 20. Maj 1910 i Aalborg. Til Søs med forskellige Skibe. Paa Navigationsskole i København 1936, Styrmandseksamen 1937, Skibsførereksamen 1938.

Adr.: Rosenvængetsallé 7, København Ø.

LINDEBLAD, Knud Torben, f. 30. Aug. 1909 i



Faxe Ladeplads. Søn af Lods J. P. H. Lindeblad og Hustru Inger Marie, f. Hansen; g. 1936 m. Ellen Margrethe, f. Hansen. Til Søs 1925 m. 3 m. Skbg. »Nordstjernen« af Marstal, senere med danske Sejlskibe paa

Langfart. Paa Navigationsskole i København 1932, Styrmandseksamen 1933, Skibsførereksamen 1934; s. A. ansat som 3. Styrmand i D. F. D. S. i S/S »Brasilien«, senere 3. Styrmand i S/S »Sleipner«; p. t. fung. 2. Styrmand i S/S »København«. Radiotelegrafisteksamen 1934.

Adr.: Blegdamsvej 78, 2., København Ø.

LINDHOLMER, Theodor, f. 20. Jan. 1892 i



Bandholm. Søn af Skibsfører J. Nielsen; g. 1923 m. Edith Helga, f. Dichow. Til Søs 1906 med J. »Den danske Eg« af Bandholm, derefter paa Nordsøfart, norsk Fsb. »Karmø« i 3½ Aar, baade som Matros

og fungerende 2. Styrmand. Paa Navigationsskole paa Bogø 1915, Styrmandseksamen 1. og 2. Del s. A.; ansat som 3. Styrmand 1916 i Store Nordiske Telegraf-Selskab i S/S »Store Nordiske« i Shanghai til 1918, derefter 1. Styrmand i samme Selskab, 1919 Styrmand i 5 m. Sk. »Jean Steedman«, s. A. Skibsfører i D/S »Rødby Havn« i Postbaad »Syltholm«, 1921 Fører i eget Skib, M/S »Egen«, 1923 i S/S »Farø« af D/S af 1923 til 1926, derefter eget Skib, M/S »Pacific« indtil 1929, senere eget Skib M/S »Ajax« og eget Skib M/S »Birgit« til 1937. Med-

stifter 1923 af D/S af 1923. Forlist med M/S »Birgit« ved Bornholm 1937.

Adr.: Hillerødgade 114, København N.

LINDSTRØM, H. P. Til Søs med forskellige Skibe. Styrmands- og Skibsførereksamen. Sejlet som Styrmand i D. S. B.

Adr.: Dronningensgade 1, København K.

LINNEMANN, Herman Schak, f. 18. Jan. 1884



i Sørup By, Buderup Sogn. Søn af Grd. Carl Edvard Mortensen Linnemann, Sørupgaard; g. 1908 m. Ragna Knudsen. Til Søs 1899 med forskellige Sejlskibe. Paa Navigationsskole i

Aalborg 1903, Styrmandseksamen 1. Del 1904, 2 Del 1905; ansat som Styrmand 1906 i Rederiet Hecksher & Søn; overgik 1912 til D/S »Norden«. Ansat som Skibsfører 1922 i samme Selskab S/S »Nordstjernen«, senere i S/S »Nordamerika«; p. t. S/S »Nordlys«.

Adr.: Hoffmeyersvej 3, København F.

LINNEMANN, Knud Werner, f. 13. Sep. 1910



paa Frederiksberg. Søn af Skibsfører H. S. Linnemann. Til Søs 1925 med Skoleskibet »Georg Stage«, senere med amerikanske Dampere og Sejlskibe. Paa Navigationsskole i København 1931, Styrmandseks-

amen 1932, Skibsførereksamen 1933; s. A. ansat som Styrmand i D/S »Progress«, senere i Det

Danske Kulkompagni, p. t. i S/S »N. C. Monberg«. Søljntant af 1. Gr. i Reserven, Telegrafisteksamen 1933.

Adr.: Hoffmeyersvej 3, København F.

LINNET, Paul, f. 2. Dec. 1881 i Møgeltønder.



Søn af Gdr. P. Linnet; g. 1908 m. Elisabeth f. Biering, af Bogø. Til Søs 1895 m. Bk. »Prinsesse Marie«, senere engelske, tyske og amerikanske Sejlskibe; amerikansk Styrmandsleksamen 1902 i San Francisco,

1904 paa Navigationsskole paa Bogø, Styrmandsleksamen 1. og 2. Del 1904; ansat som Styrmand 1905 i Rederi »Norden« i S/S »Nordfarer« og flere andre, 1909 Skibsfører i S/S »M. C. Holm« o. a. 1936 Skibsinspektør i Rederiet »Norden«.

Adr.: Bogøby.

LISBERG, Jacob Hansen, f. 17. Okt. 1874 i Nordby paa Fanø.



Søn af Skibsfører Niels Peter Lisberg, Nordby; g. 1898 m. Valborg, f. Madssen, Nordby. Til Søs 1887 med Bk. »Corana« af Fanø, senere med Bk. »Havilla«, engelsk S/S »Carrie«, S/S »Najaden« o. fl. Paa Navigationsskole paa Fanø

1902, Styrmandsleksamen 1. og 2. Del 1903; ansat som Styrmand 1903 i Bk. »Copley« af Fanø, derefter i S/S »Nordby«, S/S »Nordhvalen« og i Rederiet Andresens forskellige Skibe. Skibsfører 1925 i S/S »Irene Marie« af Rederiet Claus Clausen, S/S »Mary«, S/S »Elie« og S/S »Flora«, S/S »Birgit« o. fl.; p. t. S/S »Birgit«. 1900

til Orlogs med Kanonbaaden »Guldborgsund«. Torpederet med S/S »Flora« 1916.

Adr.: Marstalsgade 9, 1., København Ø.

LISBORG, Olav Theodor, f. 11. Feb. 1909 i Aalborg.



Søn af Skibsfører C. Lisborg; g. 1932 m. Evelyn Tranholm-Jørgensen. Til Søs 1925 med M/S »Carl« af Nakskov, senere Sejlskibsdannelse i Skonnerter fra Thurø. Paa Navigationsskole i

Aalborg 1930, Styrmandsleksamen 1931, Skibsførereksamen fra København s. A.; ansat som Styrmand 1931 i J. Lauritzens Rederi, fra 1936—37 ved Aalborg Havn, siden som Styrmand i Ø. K.; p. t. M/S »Jutlandia«.

Adr.: Schleppegrellsgade 77, Aalborg.

LISE, Ole Kristian Marius Hansen, f. 4. Juni



1882 paa Bogø. Søn af Rasmus Hansen Lise; g. 1912 m. Laura Alma, f. Henriksen. Til Søs 1897 m. Sk. »Malfridur«, derefter med Krydstoldvæsenets Skibe i 2 Aar, senere 3 m. Sk. »Maren« af Marstal i Fart paa

Nord- og Østersøen, Bk. »Havila« af Fanø og engelsk Fsb. »Scottish Isles«. Paa Navigationsskole paa Bogø 1904, Styrmandsleksamen 1. og 2. Del 1905; ansat som Styrmandsaspirant s. A. i S/S »Perm«, D. F. D. S., 3. Styrmand 1906 i S/S »Kentucky«, 1907 i S/S »Hjelm«, 2. Styrmand 1908 i sidstnævnte Skib, 1915 1. Styrmand i S/S »Saxo« o. a. Skibsfører siden 1935 i S/S »Ebro«.

Adr.: Strandboulevard 42, 1., København Ø.

LIST, Kristian, f. 24. April 1890. Til Søs med forskellige Skibe. Styrmandseksamen 1. og 2. Del. Sejlet som Styrmand i Ø. K. 1921 Fører af Færgen mellem Fåborg og Mommærk, 1922 ansat som Bestyrer af Ø. K.s Forhyringskontor.

Adr.: Oxford Allé 23, København S.

LIST, Viggo Axel Thorvald, f. 9. Dec. 1880 paa



Rømø; g. 1911 m. Dagmar Marie, f. Hansen. Til Søs 1895 m. S/S »Svend« af København og senere flere danske Sejlskibe og engelske Dampskibe. Paa Navigationsskole i Svendborg 1904, Styrmandseksamen

1. Del 1904, 2. Del 1905; ansat som 3. Styrmand 1905 i D/S L. H. Carl, 2. Styrmand 1906, 1. Styrmand 1911. Skibsfører 1917 i D/S Heinrich Pingel, senere D/S Monberg & Thorsen, Em. Z. Svitser, bl. a. paa S/S »Heini«, D/S Heinrich Pingel; sidste Skib S/S »Activ« 1928; p. t. Baadfører ved Tolbod-Færgen.

Adr.: Lyshøjgaardsvej 27, København Valby.

LOCKENVITZ, Hans Valdemar, f. 26. Juli



1898 i Gunslev. Søn af Fisker Lockenvitz; g. 1923 m. Sigrig Brandt Jørgensen. Til Søs 1915 m. M/Sk. »Pollux« af Stubbekøbing. Paa Navigationsskole paa Bogø 1920, Styrmandseksamen

s. A., Skibsførereksamen 1921. Ansat som Styrmand 1922 i Rederiet »Norden«. Skibsfører 1933 i samme Selskab i M/S »Nordbo«; p. t. M/S »Nordfarer«.

Adr.: Ved Viggen 1, København N.

LOHMANN RASMUSSEN, Folmer, f. 30. Aug. 1907 i Fredericia. Søn af Pakmester Rasmus Peter Rasmussen; g. 1930 m. Ulla Lohmann Rasmussen. Til Søs 1922 med 3 m. Sk. »Dannebrog«, senere med andre Skibe. Paa Navigationsskole i Svendborg 1927, Styrmandseksamen 1930; s. A. ansat som Styrmand i D. D. P. A.; p. t. D/S »Torm«s S/S »Signe«.

Adr.: Helsingborggade 21, Odense.

LOHMANN, Sv., f. 12. Jan. 1910. Til Søs med forskellige Skibe. Styrmands- og Skibsførereksamen. Sejlet som Styrmand i A. P. Møllers Rederi, p. t. M/S »Chastine Mærsk«.

Adr.: Bryggerivej 2, Valby.

LORENTSEN, Lorents, f. 20. Juni 1886 i



Fredericia. Søn af Skibsfører N. Lorentsen og Hustru Johanne; g. 1917 m. Christiane, f. Jacobsen. Til Søs 1902 m. forskellige danske og udenlandske Sejlskibe, bl. a. store norske Sejlskibe. Paa Navigationsskole paa

Fanø 1909, Styrmandseksamen 1. og 2. Del 1910; ansat som 2. Styrmand s. A. i D/S »Atalanta« i S/S »I. P. Justesen«, 1911 1. Styrmand i samme Skib, 1915 Skibsfører i samme Rederi i S/S »H. V. Fisker«, 1917 i S/S »E. T. Nygaard«. Gik i Land 1922, drev Forretning og havde eget Skib, M/S »Dronning Margrethe«, der senere forliste. 1926 til 1928 Inspektør i D/S »Atalanta«. Fra 1936 Fører i S/S »Venus« af D/S »Orion«. Sænket af tysk U-Baad med S/S »E. T. Nygaard«.

Adr.: Tranegaardsvej 55, København Gent.

LOHSE, Carl Vilhelm, f. 18. Okt. 1894 i Rødby. Søn af Kranfører M. V. Lohse og Hustru Julie, f. Nielsen; g. 1924 m. Everil, f. Munch Olsen. Til Søs 1909 med S/S »Lars Kruse«, derefter forskellige danske og norske Sejlskibe, bl. a. 4 m. Bk. »Samaritan«. Paa Navigationsskole i København 1917, Styrmandseksamen 1918, Skibsførereksamen 1920; ansat som 2. Styrmand 1918 i Rederiet Holm & Wonsild i S/S »Gautatyr«, 1920 i Oversøiske Compagnies S/S »Pacific«, derefter 1. Styrmand i S/S »Fredensbro«, 1924 i D/S »Atalanta« S/S »Sierra Morena«, derefter 1. Styrmand og senere Fører i S/S »Senegal« og S/S »Sierra Nevada« indtil 1930. Siden 1933 1. Styrmand i D/S »Motortramp« S/S »Lundby«.

Adr.: Nørrebrogade 34, 1., København N.

LORENTZEN, A., f. 27. Feb. 1884. Til Søs med forskellige Sejlskibe. Styrmandseksamen 1. og 2. Del. Sejlet som Styrmand og Skibsfører i D/S »Orient«s forskellige Skibe; p. t. M/S »Olympia« som Fører.

Adr.: Frederiksborgvej, Allerød pr. Lillerød.

LORENTZEN, A. K., f. 23. Okt. 1898. Til Søs med forskellige Skibe. Styrmands- og Skibsførereksamen. Ansat som Styrmand i D/S »Vesterhavet«, p. t. S/S »Grete«.

Adr.: Juttavej 7, Roskilde.

LORENTZEN, F. R., f. 6. Aug. 1900. Til Søs med forskellige Skibe. Styrmands- og Skibsførereksamen. Ansat som Styrmand i D.F.D.S.

Adr.: Valby Langgade 175. København Valby.

LORENTZEN, Karl Marius, f. 28. April 1893 i Utterslev, Lolland. Søn af Fisker Frants Lorentzen. Til Søs 1908 med Gl. »Minerva« af Kragens, derefter Skbg. »Belona« og 3 m. Sk.

»Bonavista«, 1911 med Skibe fra Hamborg, senere fra Amerika. Paa Navigationsskole i Svendborg 1921, Styrmandseksamen 1922; ansat som Styrmand i 3 m: Sk. »Jens Nielsen«, fra 1929 Skibsfører i Gl. »Albatros«.

Adr.: Skibsmæglere E. v. d. Hude & Søn, Svendborg.

LORENTZEN, Peder, f. 19. Sep. 1856 i Ho.



Søn af Baadfører Lorentz Hansen og Hustru Kirsten Marie Pedersen; g. 1886 m. Anna Kirstine, f. Nielsen, d. 1929. Til Søs 1871 med Gl. »De tvende Brødre« af Hjerting, senere danske og tyske Sejlskibe. Paa Naviga-

tionsskole paa Fanø 1881, Styrmandseksamen s. A. Ansat som Styrmand 1882 i Sejlskibe af Fanø paa Hollandsk Indien. 1892 Skibsfører i Bk. »Valparaiso« af Ribe, Medreder af denne til 1900. 1900 Skibsfører i D/S »Dania« i S/S »Mary«, senere S/S »Daghy« og andre af samme Selskabs Skibe. Til Orlogs 1882. Gik i Land 1922.

Adr.: Lunde Alle 10, Boldesager, Esbjerg.

LORENZEN, Carl, f. 17. Juni 1888 i Ulkebøl



v. Sønderborg. Søn af Rentier Johann Lorenzen, Sønderborg; g. 1924 m. Elisabeth Andersen, Bagmoose ved Sønderborg. Til Søs 1903 med Sejlskibe paa New Foundland og Sydamerikas Vestkyst. Paa

Navigationsskole i Flensborg 1908, Styrmandseksamen 1909, Skibsførereksamen 1913; ansat

som 2. Styrmand i H. Schuldts Rederi, Flensborg, og senere som 1. Styrmand i A. Hansens Rederi. Skibsfører fra 1923 af eget Skib, M/Sk. »Elisabeth« af Sønderborg. Under Verdenskrigen Fører af tysk Patrouillebaad paa den russiske Kyst.

Adr.: Helgolandsgade 31, 1., Sønderborg.

LORENZEN, Carl Claus Peter, f. 15. Nov.



1909 i Graasten. Søn af Skibsfører Carl Lorenzen, Graasten, og Hustru Frida Martha, f. Christensen; g. 1937 m. Ida, f. Andersen, Svendborg. Til Søs 1924 med Sk. »Hanne Marie«, Sk. »Johanne« 3 m. Sk.

»Dannebrog«, S/S »London«. Paa Navigations-skole i Svendborg 1932, Styrmandseksamen 1933, Skibsførereksamen 1934; ansat som Styrmand 1934 i J. Lauritzens S/S »Maja«, M/S »Dora«, M/S »Canadian Reefer«, S/S »Niobe«; p. t. Styrmand i S/S »Else«. Radioeksamen 1934.

Adr.: Munkegaarden 1 A, 3., Svendborg.

LORENZEN, Hans Friedrich, f. 21. Jan. 1887 i



Rinkenæs. Søn af Landmand H. F. Lorenzen og Hustru Margrethe, f. Ulrichsen; g. 1921 m. Marie, f. Knutz. Til Søs 1902 med S/S »Brunsnis« af Flensborg, senere tyske og danske Sejlskibe. Paa Navigations-

skole i Flensborg 1909, Styrmandseksamen 1910; ansat som Styrmand 1911 i Hamborg-Amerika Linien, senere i Hamborg-Austral Li-

nien, 1920 ansat som Styrmand i D/S »Atlantehavet« i S/S »Sydhav«, senere S/S »Atlantehavet«, 1923 ansat i D. F. K. som 1. Styrmand i S/S »Scotia«, senere andre Skibe. Fra 1934 Skibsfører i samme Selskab i S/S »Scandia«. Interneret i portugisisk Indien fra 1914—19.

Adr.: Rinkenæs, Sønderjylland.

LUND, Carl Martinius. f. 25. Nov. 1903 i Kø-



benhavn. Søn af Lagerist S. Lund og Hustru Emma, f. Christensen; g. 1930 m. Lilly, f. Caspersen. Til Søs 1918 m. D. F. D. S.s S/S »Falken«, derefter forskellige Sejl- og Dampskibe, bl. a. Skoleskibet »Viking«

i 3 Aar. Paa Navigationsskole i København 1924, Styrmandseksamen 1925, Skibsførereksamen 1926; ansat som Styrmand s. A. i Ø. K. i S/S »Lituania«, derefter S/S »Estonia«, 1927 Styrmand i D. F. D. S. i S/S »Maine«, sidste Skib S/S »Thyra«. Gik i Land 1937.

Adr.: Stefansgade 67, København N.

LUND, Frantz N. Berner, f. 16. Juli 1877 i Frø-



rup. Søn af Malermester Anton Julius Lund, Frørup; g. 1905 m. Gudrun, f. Bergvinsdóttir, Húsavík, Island. Til Søs 1892 med J. »Caroline«, senere J. »Margrethe«, Skbg. »William«, Skbg. »Ydun« og andre

danske og udenlandske Sejlskibe. Paa Navigations-skole i Svendborg 1898, Styrmandseksamen 1. og 2. Del 1899; ansat som Styrmand 1900 i Sk.

»Anna« af København, senere i forskellige danske Sejl- og Dampskibe, bl. a. i D. F. D. S. Gik i Land 1905 og arbejdede ved Fyens kommunale Telefonselskab til 1918; sejlede fra 1919—30 som Styrmand med forskellige Skibe, specielt fra Thurø. Forliste med Sk. »Anna« 1900 under Island, forliste 2. Gang med Sk. »Anna« ved Vestmanøerne 1902. Amerikansk Redningsmedalje for at optage Besætning ved Newfoundland 1902.

Adr.: Nyborgvej 142, Svendborg.

LUND, A. C., f. 20. Sep. 1894. Til Søs med forskellige Skibe. Styrmandseksamen 1. og 2. Del. Sejlet som Styrmand i forskellige af D.F.D.S.s Skibe. p. t. samme Rederi.

Adr.: P. Bangsvej 55, København F.

LUND, Hans Christian, f. 24. Feb. 1878 i Kalundborg. Søn af Fisker Lund; g. 1907 med Hedevig Kruse, København. Til Søs 1892 med Sk. »Hekla«, senere med engelske og amerikanske Sejlskibe paa Langfart. Paa Navigationsskole i Marstal 1901,



Styrmandseksamen 1. og 2. Del 1902; ansat som Styrmand 1903 i Rederiet Hecksher & Søns Eftf., senere i Holm & Wonsilds forskellige Skibe. Gik i Land 1917 og blev Købmand. Strandede 1894 med dansk Bk. ved Nova Scotia. Torpederet 1917 med S/S »Angatyr« af København. Fra 1925 Sørretsmedlem i Kalundborg.

Adr.: Slagelsevej, Kalundborg.

LUND, H. P. Til Søs med forskellige Skibe. Styrmands- og Skibsførereksamen.

Adr.: Sct. Annæ Plads 18, København K.

LUND, Hans Hansen, f. 1. Feb. 1864 i Strammelse. Søn af H. H. Lund, Troense; g. 1889 m. Rasmine Nielsen. Til Søs 1878 med Skbg. »Hamlet«, senere med forskellige Sejlskibe fra Troense, Svendborg og Thurø. Paa Navigationsskole i Svendborg 1883, Styrmandseksamen 1. og 2. Del s. A.; ansat som Styrmand 1884 i J. »Vincentius«, Skibsfører 1887 i Sk. »Mercur«, sidste Skib 3 m. Sk. »Mercur«. 1924 ansat som Kommunekasserer. Formand i Niels Juels-Foreningen. Bestyrelsesmedlem i Svendborg Tøjassurance.



Adr.: Eskær pr. Troense.

LUND, Hans Møller, f. 14. Aug. 1884 paa Rømø. Søn af Kaptajn Jens Mærsk Lund-Ballum og Hustru Anna, f. Christensen; g. 1912 m. Kathrine, f. Bundsgaard. Til Søs med forskellige Sejlskibe. Paa Navigationsskole paa Fanø 1905, Styrmandseksamen 1906. Sejlet som Styrmand 1908—12, derefter Skibsfører til 1919. Ansat som Lods ved Københavns Lodseri 1919. Formand for Dansk Lodsforening. Aftjent Værnepligt 1907.

Adr.: Strandboulevard 93, København Ø.

LUND, Hans Nielsen, f. 16. Feb. 1868 i Bagenkop. Søn af Boelsmand Niels Nielsen Lund; g. 1901 m. Wilhelmine, f. Jonassen. Til Søs 1882 med J. »Ane Christine«, senere Gl. »De sex Sødskende«, Bk. »Cecilie«, tysk Bk. »Herculus«, engl. Fsb. »Zulika«



og Sk. »Odin« af Svendborg. Paa Navigationsskole i Rudkøbing 1889, Styrmandseksamen 1. Del s. A., 2. Del 1897; ansat som Styrmand 1891 i Bk. »Adolf Harboe« af Skelskør, 1897 i C. K. Hansens Rederi, 1907 Skibsfører i samme Rederi i S/S »Stjerneborg«, senere S/S »Stegelborg« og S/S »Christiansborg«. Gik i Land 1928. Havde som Styrmand i Bk. »Adolf Harboe« en Rejse fra New York til Yokohama paa 202 Dage og fik Orkan ved Kap Det gode Haab. Kaptajn Thomsen blev slaet ned af en Sø og døde i Stillehavet. Sejlede i Krigens sidste Aar paa U. S. A.-Kysten for Shipping Board.

Adr.: Bagenkop.

LUND, Hugo, f. 28. Okt. 1895 i Saksøbing.



Søn af Kgl. Vejer og Maaler Chr. Lund; g. 1925 m. Sara Augusta Elisabeth, f. Topp. Efter at have taget Mellemkole- og Real-eksamen til Søs 1910 med forskellige Sejlskibe i Fart paa Sydamerika.

Paa Navigationsskole paa Bogø 1918, Styrmands- og Skibsførereksamen 1919; ansat som Styrmand 1920 i D/S »Orient«, 1927 Skibsfører i samme Selskab i S/S »Parana«; p. t. M/S »Lundby«.

Adr.: Holsteinsgade 64, 2., København Ø.

LUND, Jens Peter, f. 18. April 1871 i Dragør.



Søn af C. W. Lund; g. 1905 m. Hilda Dahlgren. Til Søs 1886 med Bg. »Maria« af Dragør. Paa Navigationsskole i København 1899, Styrmandseksamen 1900; ansat som 3. Styrmand 1901 i D. F. D. S., 2. Styr-

mand 1902, 1. Styrmand 1911. Skibsfører 1928 i S/S »Hjelm«. Sidste Skib S/S »Algarve«. Har sejlet 7 Aar med tyske Sejlskibe og Dampskibe.

Adr.: Amagerbrogade 29 A, 3., København.

LUND, Johannes Frederik Marius, f. 4. Okt. 1878 i Aalborg. Søn af Rorsbetjent P. Lund; g. 1903 m. Charlotte, f. Christensen, Aalborg. Til Søs 1892 med Sk. »Haabet«, Aalborg, og andre. Paa Navigationsskole i Aalborg 1896, Styrmandseksamen 1. og 2. Del 1897; ansat som Styrmand 1897 i Bk. »Lenita« af Fanø og forskellige andre Sejlskibe. Skibsfører 1902 i forskellige Sejlskibe, 1904 i Holm & Wonsild som Styrmand, 1909 Skibsfører i S/S »Hugo«, fra 1914—21 i D/S »Progress«, 1924 Fører af De forenede Kulimportørers S/S »Vendia«; p. t. Fører af S/S »Cimbria«. Blev med S/S »Hans Broge« torpederet 1917 i Atlanterhavet; der var 12 Mand fra en norsk Dampner om Bord, men alle landede med Redningsbaadene paa Vestkysten af Irland.

Adr.: Mølholm, Aalborg.

LUND, Johan Peter, f. 24. Juli 1890 i Tønder.



Søn af Gæstgiver Carsten P. Lund; g. 1921 m. Karen Trillinggaard. Til Søs 1906 med forskellige tyske og engelske Sejlskibe paa Langfart indtil Krigens Begyndelse. Paa Navigationsskole i Flensborg 1912,

Styrmandseksamen 1913, Skibsførereksamen 1920; ansat som Styrmand 1920 i C. K. Hansens Rederi til 1924, derefter De forenede Kulimportører; Skibsfører 1935 i D. F. K. i S/S »Vendia«; p. t. Fører af S/S »Vendia«.

Adr.: Steen Blichersvej 15, Aabyhøj.

LUND, Kaj, f. 10. Nov. 1911 i Svendborg. Søn af Møbelhandler P. Lund og Hustru Signe, f. Stenhøj; g. 1935 m. Eva, f. Nielsen. Til Søs 1927 med Sk. »Urda« af Svendborg, senere andre danske Sejlskibe. Paa Navigationsskole i Svendborg 1932, Styrmandseksamen 1933, Skibsførereksamen 1934; ansat som 4. Styrmand 1934 i Ø. K. paa M/S »Danmark« og M/S »Malaya«. 1936 3. Styrmand paa M/S »Selandia«, 1937 i Em. Z. Svitzers Bjergningsentreprise som Styrmand paa S/S »Bien«.

Adr.: Rolighedsvej 9 A., Helsingør.

LUND, Lyder Sagen, f. 29. Feb. 1892 i Oslo. Til Søs med forskellige Skibe. Styrmandseksamen 1. og 2. Del. Ansat som Styrmand i D/S »Myren«, p. t. M/S »Chr. Sass«.

Adr.: Ny Fløng pr. Hedehusene.

LUND, Orla, f. 22. Marts 1905 i Hobro. Søn af afdøde Bankdirektør V. Lund, Hobro; g. 1929. Til Søs 1921 m. Skoleskibet »København«. Paa Navigationsskole i København 1925, Styrmandseksamen 1926, Skibsførereksamen 1927; ansat som Styrmand s. A. i Ø. K., 1931 ansat som Styrmand i Fyr- og Vagervæsenet; p. t. Styrmand i Vagerinspektionsskibet »Løvenørn«.

Adr.: Annebergvej 16, 2., København Brh.

LUND, Peter Nielsen, f. 2. Sep. 1860 i Bagenkop. Søn af Skipper Niels Nielsen; g. 1897 m. Paline Schults. Til Søs 1875 m. J. »Kathrine«, senere Sk. »Anna«, Sk. »Alfa« af Marstal og andre danske Sejl- og Dampskibe. Paa Navigationsskole i

Svendborg 1882, Styrmandseksamen s. A., ansat som Styrmand 1883 i Sk. »Tomas«, derefter forskellige Sejlskibe af Marstal og Svendborg. 1884 Styrmand i C. K. Hansens Rederi, S/S »Uranienborg«, senere S/S »Jomsborg« og S/S »Skanderborg«, 1889 fast Fører i S/S »Skodsborg«. Skibsfører 1890 i Fkt. »Warwick« paa Fiskeri paa Island til 1894, derefter igen Skibsfører i C. K. Hansens Rederi i forskellige Skibe i 32 Aar. Gik i Land 1926.

Adr.: Bagenkop.

LUND, Poul Johannes, f. 7. Juli 1892 i Rønne. Søn af Skibsfører H. C. Lund og Hustru Johanne, f. Petersen; g. 1919 m. Andrea, f. Martens. Til Søs 1906 med Bg. »Bornholm« af Rønne, senere andre danske Sejlskibe. Paa Navigationsskole i Svendborg 1914, Styrmandseksamen 1. og 2. Del s. A. 1915 ansat som 3. Styrmand i L. H. Carls Rederi i S/S »L. H. Carl«; s. A. 3. Styrmand i D. F. D. S. paa S/S »Aarhus«, 1920 3. Styrmand i S/S »Constantin«; s. A. ansat ved Toldvæsenet i Randers, 1929 Overtoldbetjent i Aalborg.

Adr.: Toldkammeret, Aalborg.



LUND, Rasmus, f. 21. Dec. 1857 paa Taa-



singe. Søn af Arbejdsmand H. Lund og Hustru Ane Marie; g. 1885 m. Maren, f. Drost. Til Søs 1872 med J. »Ane Marie« af Ærø, senere med andre danske Sejlskibe fra Svendborg Toldsted. Paa Navigationsskole i Svendborg 1880, Styrmandseksamen 1. Del 1881; ansat som Styrmand 1882 i Sk. »Hertha« af Thurø, derefter i forskellige Skibe fra Svendborg Toldsted indtil 1896; derefter Skibsfører i Sk. »Hertha« af Thurø o. a. til 1926, sidste Skib 3 m. Sk. »Gefion« af Thurø.

Adr.: Troense, Taasinge.

LUND, Thorkild, f. 3. Juni 1914 i Hals. Søn af Overfyrpasser C. Lund. Til Søs 1928 med M/Sk. »Søkongen« paa Grønland, senere andre danske Damp- og Sejlskibe. Paa Navigationsskole i Svendborg 1936, Styrmandseksamen 1938 fra Navigationsskolen i København. Adr.: Spodsbjerg Fyr.



LUND, Viggo, f. 26. April 1907 i Assens. Søn af Paul Lund; g. 1936 m. Else Rasmussen. Til Søs 1922 med Sk. »Senta«, senere med flere danske Sejl- og Dampskibe. Paa Navigationsskole paa Fanø 1931, Styrmandseksamen 1933, Skibsførereks-



amen 1934; ansat som Styrmand 1934 i H. C. Christensens S/S »Emanuel«; p. t. S/S »Toto«, tilhørende De danske Sukkerfabrikker. Adr.: Tønnesvej 18, København S.

LUND, Villiam Frederik Hansen, f. 7. Okt. 1894 i Troense. Søn af Skibsfører R. Hansen Lund og Hustru Maren, f. Drost; g. 1918 m. Mathilde, f. Hansen. Til Søs 1909 med J. »Mercurius« af Troense, senere andre danske Sejlskibe af Thurø. Paa Navigationsskole i Svendborg 1914, Styrmandseksamen 1. Del 1915, 2. Del 1916; ansat som Styrmand s. A. i 3 m. Sk. »Dannebrog« af Thurø, derefter i andre Sejlskibe, 1919 ansat som Skibsfører i 3 m. Sk. »Gefion«, 1926 Reservefører paa Assens-Aarø-sundfærgeren, 1934 Fører af Færgeren »Taasinge«. Til Orlogs 1918.



Adr.: Vindeby pr. Taasinge.

LUND, Zytsema Martin, f. 28. Jan. 1890 i Korsør. Søn af Maskinmester ved D. S. B. Joh. Lund, Korsør; g. 1923 m. Anna, f. Johansen. Til Søs 1904 m. Skoleskibet »Georg Stage«, senere danske Sejl- og Dampskibe. Paa Navigationsskole i Svendborg 1910, Styrmandseksamen 1. og 2. Del 1911; ansat som Styrmand 1913 i D. F. D. S. i forskellige Skibe; p. t. Styrmand i M/S »Esbjerg«. Aftjent Værnepligt som Søløjtnant i Marinen i Kystforsvarsskibet »Skjold« og Mineskibet »Lossen«.



Adr.: Stormgade 16, Esbjerg.

LUNDEGAARD, A. I., f. 6. Dec. 1890. Til Søs med forskellige Skibe. Styrmandseksamen 1. og 2. Del. Sejlet som Styrmand og Skibsfører i D/S »Vesterhavet«. Nuværende Skib: S/S »Mar-na«.

Adr.: Ordrup Jagtvej 23, Charlottenlund.

LUNDGREEN, Carl Kristian, f. 20. Juli 1913



i Gladsaxe. Søn af Skibsfører P. Lundgreen, Gladsaxe. Til Søs 1927 med Skoleskibet »Georg Stage«, derefter M/T »Caroline Mærsk«, M/Sk. »Doris«, S/S »Lica Mærsk«, 3 m. Sk. »Hertha«, M/S »Peter Mærsk« og

S/S »Agnete Mærsk«. Paa Navigationsskole i Marstal 1935, Styrmandseksamen 1936, Skibsførereksamen 1937. Læser p. t. til Radiotillægseksamen. Forlist med M/Sk. »Doris« paa Englands Østkyst 1930.

Adr.: Bramslykke pr. HERRIDSLV, Lolland.

LUNDGREEN, Hans Carl, f. 28. Marts 1873 i



Nakskov. Søn af Gørtler Carl Christian Lundgreen og Hustru Anne. Til Søs 1887 med Sk. »Hebe« af Nakskov, derefter forskellige tyske Sejlskibe. Paa Navigationsskole paa Fanø 1897, Styrmandseksamen

1. Del s. A., 2. Del 1898. S. A. ansat som Styrmand i Hecksher & Søns Rederi i S/S »Russia«, senere S/S »Granaria« og S/S »Astoria«. 1905 Skibsfører i samme Rederi, først i S/S »Granaria« og 1910 i S/S »Astoria«. 1912 Skibsfører i A. P. Møllers Rederi i S/S »Sally Mærsk« og

S/S »Oluf Mærsk«, senere S/S »Gudrun Mærsk« og sidste Skib, fra 1923—27 M/S »Chastine Mærsk«. Gik i Land 1927 og overtog Bramslykke Hovedgaard paa Lolland. MfDR.

Adr.: Bramslykke Hovedgaard, HERRIDSLV, Lolland.

LUNDH, P. Til Søs med forskellige Skibe. Styrmands- og Skibsførereksamen.

Adr.: Sdr. Boulevard 108, København V.

LÜTTICHAU, Preben Mogens, f. 31. Marts



1895 paa Vinge-gaard, Viborg. Søn af Hofjægermester Lüttichau. Til Søs 1910 med Skoleskibet »Viking«, senere danske og norske Sejlskibe. Paa Navigationsskole i København 1914, Styrmandseksamen 1.

Del 1915, 2. Del 1916. S. A. ansat som Styrmand i Ø. K. i forskellige Skibe. Derefter »Siam Steam Navigation Co. Ltd.«. 1930 ansat som Styrmand i Strait Steam Ship Co.s Skibe. 1935 Styrmand i »Siam Steam Navigation Co. Ltd.« i S/S »Naris«. Paa Søofficersskole 1911—12.

Adr.: East Asiatic Company, Bangkok.

LYBECKER, Werner Andreas, f. 13. Juli 1864



i Rørvig. Søn af Lærer Johan Georg Lybecker, DM., og Hustru Ane Kirstine, f. Johnsen; g. 1893 m. Alma Karoline, f. Ibsen, Bogø. Til Søs 1878 med Sejlskibe fra Rederiet Smith i Holbæk. Paa Navi-

gationsskole paa Bogø 1883, Styrmandseksamen 1. og 2. Del s. A.; ansat som Styrmand 1886 i D/S »Danmark«, København. Indtraadt i Toldvæsenet 1892, senere Strandvagtmester; p. t. Havnefoged i Hesnæs.

Adr.: Hesnæs ved Stubbekøbing.

LYDERSEN, Lyder Deth, f. 28. Maj 1872 i Hals, Læsø. Søn af Gaardejer Lydersen; g. 1898 m. Anne Christine v. Leitz. Til Søs 1886 med S/S »Charkow«. Paa Navigationsskole paa Bogø 1894, Styrmandseksamen 1. og 2. Del 1895; ansat som Styrmand s. A. i P. N. Winthers Rederi, Fanø, i Bk. »Prinsesse Marie«. Skibsfører 1911 i D. F. D. S. i S/S »Skalholt«, derefter i 53 andre Skibe i samme Rederi, sidste Skib S/S »Island«.

Adr.: Ingersvej 35, København Charl.

LYDOLPH, Carl Anton Edvard, f. 7. Jan. 1867 i Stubbekøbing. Søn af Sømand Chr. Lydolph; g. 1894 m. Marie, f. Jensen. Til Søs 1881 med tysk Sk. »Johannes« og danske Sejlskibe. Paa Navigationsskole paa Bogø 1887, Styrmandseksamen 1888; ansat som Styrmand 1888 i 3 m. Sk. »Marie« af Troense, derefter forskellige Sejlskibe. Skibsfører 1895 i Skbg. »Hekla« af Nykøbing S., derefter 6 andre Sejlskibe, sidst Sk. »Louise« af Holbæk til 1915. Styrmand i Færgen »Korshage« i 10 Aar. 1915—25 Havnefoged og Toldopsyn i Nykøbing S.

Adr.: Nykøbing S.

LYDOM, Jens, f. 20. Juli 1883 i Sønderho, Fanø. Søn af Skibsfører S. B. Lydom og Hustru Ane, f. Ibsen; g. 1906 m. Katrine, f. Sonnichsen. Til Søs 1897 med Skbg. »Mary« af Fanø, senere andre danske og engelske Sejlskibe. Paa Navigationsskole



paa Fanø 1902, Styrmandseksamen 1. og 2. Del 1903. Sejlede derefter som Matros paa finske Skibe. Ansat som Styrmand 1907 i Statens Vandbygningsvæsen i S/S »Graadyb« af Esbjerg, derefter S/S »Sandsugeren« af Helsingør. 1919 Skibsfører i Vandbygningsvæsenets Bugserbaad »Maagen«, senere i S/S »Sandsugeren«, p. t. Fører af S/S »Graadyb« af Esbjerg.

Adr.: Havnegade 177, Esbjerg.

LYKKEMEIER, Karlo Alex, f. 5. Dec. 1892 i København. Søn af Detailhandler August Lykkemeier. Til Søs 1907 med S/S »Esbern Snare«, senere med forskellige Sejlskibe, bl. a. Sk. »Marstal« af Marstal, 3 m. Sk. »Brødrene« af Svendborg, 3 m. Sk. »Vera« af Svendborg. Paa Navigationsskole i København 1913, Styrmandseksamen 1. og 2. Del 1914; ansat som Styrmand 1916 i S/S »J. N. Madvig« af København, senere andre Skibe; p. t. i A/S »Motortramp«s M/T »Thureby«. Torpederet i den engelske Kanal 1916 med S/S »J. N. Madvig«. Aftjente Værnepligt paa Krydseren »Geiser« 1914—16.

Adr.: Dianavej 26, Rødovre.



LYNGAAE, Hjalmar Villiam, f. 14. Maj 1892 i København. Søn af kongelig Vejer Jens Peter Madsen. Til Søs 1907 m. Skoleskibet »Georg Stage«, derefter Bk. »Regina« af Sandefjord, Bk. »Carl« af Skien og 3 m. Sk. »Richard«. Paa Navigationsskole i Kø-



benhavn 1912, Styrmandseksamen 1913, Skibsførereksamen 1918, ansat som Styrmand 1914 i Ø. K., derefter D/S Orient, 1922 i Marius Nielsen & Søn, 1927 i Siam Steam Navigation Co., Ltd., Bangkok, 1932—34 forskellige Hyrer, 1934—37 i Land som Ejendomsinspektør; 1937 i D/S »Øresund« i M/S »Gylfe«.

Adr.: Viktoriagade 23, 4., København V.

LYKKE, S. R. Til Søs med forskellige Skibe. Styrmandseksamen 1. og 2. Del. Sejlet som Styrmand for forskellige Rederier; p. t. Fører af Tankbaad »Thora«, Alf. Olsen & Co. A/S.

Adr.: Prags Boulevard 44, København S.

LYNGHOLT, Rasmus Andreas Andersen, f. 10.



April 1883 i Fausing. Søn af Karetmager A. Lyngholt. Til Søs 1898 med Sk. »Nicoline« og Sejlskibe fra Svendborg, senere Bk. »Cimbria« af Kolding o. a. Paa Navigationsskole paa Fanø 1905, Styrmandseksamen 1. og 2. Del 1906; ansat som Styrmand 1906 i Holm & Wonsild; fra 1915 i Ø. K.s M/S »Australien« o. a. Skibsfører 1925 i M/S »Virginia«. I Land fra 1929 som Kontrollør for Ø. K.

Adr.: Amager Boulevard 124, 3., København S.

LYNGSHØJ (tidligere Jensen), Carl Ejnar, f. 29. Dec. 1906 i Nordby, Fanø. Søn af Matros P. Jensen, Nordby, Fanø; g. 1934 m. Gunver Aagot, f. Riber. Til Søs 1922 med S/S »Expres«, senere S/S »Irene Marie«, Sk. »Erhardt«, Sk. »Johanne«, 3 m. Bk.



»Oakhurst«, »Rigmor«, »Parkeston«, »Nelly«, finsk 3 m. Bk. »Loch Linnhe«, finsk 4 m. Bk. »Pommern« o. fl. Paa Navigationsskole paa Fanø 1929; Styrmandseksamen 1930, Skibsførereksamen 1931; ansat som Styrmand 1932 i Rederiet J. Lauritzen i S/S »Gunver«, senere S/S »Nautik« og S/S »Niobe«. Gik 1936 i Land og har siden været ansat som Toldbetjent paa Skagen. Til Orlogs med Inspektionsskibet »Diana«.

Adr.: Toldkammeret, Skagen.

LÆRKESEN, Vagn, f. 8. Maj 1907 paa Bornholm. Søn af Lærer H. Lærke Lærkesen og Hustru Rine Egebjerg; g. 1934 m. Agnete, f. Røds-kier. Til Søs 1926 med Kystforsvarsskibet »Olfert Fischer«, senere med danske Sejlskibe. Paa Navigationsskole i København 1933, Styrmandseksamen s. A., Skibsførereksamen 1934. 1934—37 3. Styrmand og Telegrafist i Rederiet Holm & Wonsilds M/S »Chr. Sass«. 1937 ansat i D. F. D. S. som 3. Styrmand paa S/S »M. G. Melchior«; p. t. S/S »Bergenhushus«. Radiotelegrafisteksamen 1934.



Adr.: Marathonvej 14, København S.

LØBER, Martin, f. 13. Feb. 1898 i Dragør. Søn af Sømand Jan Løber, Dragør; g. 1920 m. Mary Caroline, f. Jansen. Til Søs 1913 med S/S »Caledonia«, senere Sk. »Anna«, Bk. »Charles«, 3 m. Sk. »Eudora« af Norge, 3 m. Sk. »Ellen« af Marstal m. fl. Paa Navigationsskole i København 1920, Styrmands-



Navigationsskole i København 1920, Styrmands-

eksamen 1921, s. A. Skibsførereksamen; ansat som Styrmand 1922 i D. F. D. S.s S/S »Tjaldur«, i D. F. D. S. til 1925, derefter Ansættelse i Dragør Lodseri, fra 1928 fungerende Lods i Københavns Lodseri. 1915 forlist med Bk. »Charles« paa Norges Vestkyst. Sejlede med Sejlskibe under hele Verdenskrigen uden at blive torpederet. 1922 til Orlogs. Formand for Dragør Skibsførerforening.

Adr.: Løgstørgade 21, 4., København Ø.

LØBER, Robert, f. 29. Sep. 1886 i Trangisvaag, Færøerne. Søn af Skibsfører R. Løber og Hustru Annine, f. Ibsen, Bornholm; g. 1918 m. Louise, f. Schultz, Datter af Kaptajn M. Schultz, C. K. Hansen, København. Til Søs 1901 med Skoleskibet »Georg Stage«,



senere S/S »Föringur«, hollandsk Sk. »Chartois«, eng. Fsb. »Castlegarth«, S/S »Manchester City« m. fl. Paa Navigationsskole i København 1908, Styrmandseksamen 1. Del 1908, 2. Del 1909; ansat som Styrmand 1909 i 3 m. Bk. »Copley«, senere i C. K. Hansens forskellige Skibe, 1918 ansat i A. P. Møllers Rederi. Skibsfører 1922 i S/S »Johannes Mærsk«; p. t. Fører af S/S »Emilie Mærsk«. Forliste under dramatiske Omstændigheder med 3 m. Bk. »Copley« 1910 ved Falklandsøerne. Maatte paa Grund af Kaptajns Sygdom føre Skibet helt til Antwerpen med selvlavet Rig.

Adr.: Søbøtkers Allé 3, Hellerup.

LØNSTRUP, H. Aa., f. 4. Okt. 1907 i Skagen. Til Søs 1922 med forskellige danske Sejlskibe. Paa Navigationsskole i København 1932, Styrmandseksamen 1933, Skibsførereksamen 1934; ansat som Styrmand 1935 i Ø. K.s forskellige Skibe; p. t. Styrmand i M/S »Amerika«.

Adr.: c/o Rederiet.

LØCKE, Albertus Rasmussen, f. 21. Juni 1866 i Ørby, Helgenæs. Søn af Skipper J. F. Rasmussen Lykke; g. 1905 m. Karen Wilhelmine, f. Bugge. Til Søs 1879 m. Slup »Caroline« af Aarhus, senere med danske, engelske, amerikanske og tyske Sejlskibe. Paa



Navigationsskole i København 1892, Styrmandseksamen 1. Del 1893, 2. Del 1895; ansat som Styrmand 1894 i danske Sejlskibe, senere Dampskibe og hollandske Sejlskibe. 1. Styrmand 1916 i D/S »Norden«. Skibsfører 1917 i samme Selskab i forskellige Skibe, 1922 drev Cigarforretning. 1924 igen Skibsfører i Rederiet Albert Jensen. Sidste Skib S/S »Anneberg«, D/S »Orion«, 1927.

Adr.: Christianshavns Kanal 8, Københ. K.

MADSEN, Aage Peter, f. 22. Maj 1878 i København; g. 1906 m. Karen Poulsen. Til Søs 1893 med Skoleskibet »Georg Stage«, derefter m. Skbg. »Alf« af Marstal, Fsb. »Gladstone« o. a. Paa Navigationsskole i København 1897, Styrmandseksamen 1. og 2. Del 1898. Ansat som Styrmand 1901 i D. F. D. S.s forskellige Skibe, bl. a. 1902 2. Styrmand i S/S »Ceres«, 1908 1. Styrmand i S/S »Hólar« m. fl. 1924 Skibsfører i samme Selskab i S/S »Taarnholm«; p. t. Fører af S/S »Sleipner«.



Adr.: Tjørnegaardsvej 15, Gentofte.

MADSEN, A. J. E., f. 22. April 1904. Til Søs med forskellige Skibe. Styrmands- og Skibsfører-

eksamen. Ansat som Styrmand i A. P. Møllers Rederi, p. t. M/T »Aase Mærsk«.

Adr.: Villa »Bellevue«, Lejre Strand.

MADSEN, Albert, f. 26. Nov. 1901 i Marstal.



Søn af Skibsfører Albert Madsen, Marstal; g. 1927 m. Margrethe, f. Bager. Til Søs 1915 med Gl. »Karoline«, senere Sk. »Vega«, Sk. »Emanuel« og 3 m. Sk. »Vesta«. Paa Navigationsskole i Marstal 1922, Styr-

mandseksamen 1923; ansat som Styrmand 1925 i 3 m. Sk. »Vesta« af Thurø, senere i Carl Nielsens Sandsugere og derefter i Mouritzens Sandpumpere, nuværende Skib S/P »Sydhavn«. Til Orlogs 1924.

Adr.: Bredegade, Marstal.

MADSEN, Albert Klausen, f. 26. Nov. 1901



i Marstal. Søn af Skibsfører Alb. Madsen, Marstal; g. 1927 m. Margrethe, f. Bager, Marstal. Til Søs 1916 med Sejlskibe fra Marstal. Paa Navigationsskole i Marstal 1922, Styrmandseksamen 1923; derefter

ansat som Styrmand i 4 m. Sk. »Dronning Margrethe«, Sk. »Vesta« og senere i forskellige af Mouritzens Skibe, bl. a. S/P »Sydhavn«, S/P »San Juan«; p. t. i S/P »Suomi« som Styrmand. Til Orlogs med Krydseren »Geiser« 1925.

Adr.: Danmarksgade, Marstal.

MADSEN, Albert Kristian, f. 20. Nov. 1901 i



Kragenæs. Søn af Skibsfører Joh. Madsen, Kragenæs; g. 1929 m. Emma, f. Ryager, Datter af Navigationsskolebestyrer Ryager, Marstal. Til Søs 1916 med 3 m. Sk. »N. Hansen«, 3 m. Sk. »Arietis«, Gl. »Falken«, 3 m. M/Sk. »Bio«, Bkt. »Elisabeth«.

Styrmandseksamen 1923, Skibsførereksamen 1930; ansat som Styrmand 1923 i 4 m. M/Sk. »Dronning Agnes«, derefter 5 m. M/Sk. »Cap Nord«, 3 m. M/Sk. »Alf«, 3 m. Sk. »Clytia«, 4 m. M/Sk. »Kongedybet«, senere i D/S »Torm«s S/S »Aase«; p. t. S/S »Tove«.

Adr.: Skolegade 15, Marstal.

MADSEN, Andreas Carl, f. 22. Feb. 1872 i



Nordby, Fanø. Søn af Blikkensl. Christian Madsen, Nordby, Fanø; g. 1896 m. Marie, f. Hansen. Til Søs 1886 med forskellige danske, tyske og sydamerikanske Sejlskibe. Paa Navigationsskole paa Fanø.

Styrmandseksamen 1. Del 1890, 2. Del 1893. Ansat som Styrmand 1892. Gik i Land 1894 og har siden været ansat som Strandmester og Forvalter ved Fanø Vesterhavsbad.

Adr.: Nordby, Fanø.

MADSEN, Carl. Til Søs med forskellige Skibe. Styrmands- og Skibsførereksamen.

Adr.: Ved Klosteret 3, København Ø.

MADSEN, Carl Marius, f. 9. Nov. 1901 i Kollerup. Søn af Baneformand J. C. Madsen og Hustru Mette Catrine, f. Andersen; g. 1931 m. Gerda M., f. Hansen. Til Søs 1919 m. M/Gl. »Esther« af Nykøbing M., senere danske Sejlskibe og Dampere. Paa



Navigationsskole i Aalborg 1927, Styrmandseksamen 1928, Skibsførereksamen fra Svendborg Navigationsskole 1929; ansat 1930 som 5. Styrmand i Ø. K.s S/S »Lituania«, derefter i Rederiet »Heimdals«; kom 1930 tilbage til Ø. K. som 4. Styrmand i M/S »Java«, 1937 i M/S »Bintang«.

Adr.: Elbagade 19, København S.

MADSEN, Christen Hansen, f. 3. Feb. 1880 i Marstal. Søn af Gaardejer C. H. Madsen; g. 1907 m. Anna Sophie, f. Raahauge, Marstal. Til Søs 1894 med Gl. »Marie«, derefter Sk. »Forældres Minde«, 3 m. Sk. »Salvador«, Sk. »Sigrid«, Sk. »London«



og Sk. »Thea«. Paa Navigationsskole i Marstal 1900, Styrmandseksamen 1. og 2. Del s. A.; ansat som Styrmand 1901 i Skbg. »Argus«, senere Skbg. »Fri«, Sk. »Thea« og Sk. »Emanuel«. Skibsfører 1906 i Sk. »Gjertrud«, senere 3 m. Sk. »Alfa«, M/Sk. »Agnete« o. a. Til Orlogs 1900—01 med Patrouillebaad 8. Forlist med Sk. »Gjertrud« i Kanalen 1906. Forlist med Fsb. »Esbern Snare« i Atlanterhavet 1916; Skibet brændte totalt, Besætningen blev bjerget af engelsk Dampere.

Adr.: Korsgade 7, Marstal.

MADSEN, Chr. K., f. 7. Sep. 1900 i Marstal. Søn af Fisker P. Madsen, Marstal; g. 1923 m. Anna Helene Albertsen. Til Søs 1914 med Sk. »Eros« af Marstal, senere Bk. »Oakhurst« af Marstal. Paa Navigationsskole i Marstal 1922, Styrmandseksamen



1923; ansat som Styrmand 1923 i Dansk-Norsk D/S, S/S »Aladdin«, senere i D/S »Vesterhavet« S/S »Nautic« og S/P »Suomi« af København fra 1929. Aftjent Værnepligt i Marinen 1928 i Mineskibet »Lossen«.

Adr.: Buegade, Marstal.

MADSEN, Claus, f. 1. Jan. 1878 i Marstal. Søn af Skipper Chr. Madsen; g. 1905 m. Else Marie Jensen. Til Søs 1892 med 3 m. Sk. »Webersminde«, derefter 3 m. Sk. »Niels Juel« af Marstal. Paa Navigationsskole i Marstal 1900, Styrmandseksamen 1. og 2. Del s.



A.; ansat som Styrmand 1901 i 3 m. Sk. »Anna«, derefter Sk. »Wemyss Castle« af Marstal og Sk. »Lilly« af Thurø, 1909 Skibsfører i eget Skib, Sk. »Bertha«, siden 1919 Fører i eget Skib, M/J »Kvik« af Marstal i Paketfart. Kolliderede 1904 med 3 m. Sk. paa Vej fra Island til Kanada med en Hval. Hvalen dræbtes, og Skibets Stævn knustes; blev optaget efter at have pumpet i 42 Timer, da Skibet var synkefærdigt, af S/S »Queenmore« af Liverpool.

Adr.: Marstal.

MADSEN, Erik Knudsen, f. 1. Juli 1895 i Marstal. Søn af Fisker R. Madsen, Marstal; g. 1918 m. Angelika, f. Weber. Til Søs 1909 med Bk. »Anne«, senere Bk. »Rise« og andre Marstaler Sejlskibe. Paa Navigationsskole i Marstal 1914, Styrmandseksamen



1915, Skibsførereksamen 1916; ansat som Styrmand 1918 i Marstal Rederi i 3 m. Sk. »Nordstjernen«, senere 3 m. Sk. »Elisabetha«, Sk. »Helliga« og i Marius Niensens Skibe. 1933 ansat som Skibsfører i S/S »Robert«, nuværende Skib S/S »Marianne«. Til Orlogs med »Geiser«.

Adr.: Vestergade, Marstal.

MADSEN, Frederik Christian, f. 29. Jan. 1885 i Assens. Søn af Havnebetjent Carl Madsen; g. 1913 m. Emma, f. Hansen. Til Søs 1899 med danske Sejlskibe, bl. a. »Prins Valdemar«. Paa Navigationsskole i Svendborg 1906, Styrmandseksamen 1. og



2. Del 1907; ansat som 3. Styrmand 1907 i D. F. D. S., 2. Styrmand 1908. Skibsfører 1934 i D. F. D. S. i forskellige Skibe; p. t. Fører af S/S »Tennessee«.

Adr.: Lundehusvej 19, København Ø.

MADSEN, H. J. C., f. 17. April 1858 i Nordby, Fanø. Søn af Skibstømrer Søren Nielsen Madsen, Nordby; g. 1887 m. Maren, f. Mortensen. Til Søs 1872 med Gl. »Diana« af Fanø, senere med andre Skibe af Fanø og tysk Bk. »Valpa-



raiso«. Paa Navigationsskole paa Fanø 1884, Styrmandseksamen 1. og 2. Del 1885; ansat som Styrmand s. A. i »Ameta« af Fanø, senere i D. F. D. S. Gik i Land 1922. Adr.: Nordby, Fanø.

MADSEN, Hans, f. 1. Dec. 1876 i Marstal. Søn af Sømand Chr. Madsen, Marstal; g. 1904 m. Marta, f. Bastholm, Marstal. Til Søs 1890 med J. »Thora Johanne«, derefter Sk. »Activ«, Skbg. »Gorm« og Sk. »Mathæus Richard«. Paa Navigationsskole i Mar-



stal 1894, Styrmandseksamen 1. og 2. Del 1896; ansat som Styrmand 1898 i Sk. »Mine« af Marstal, Skibsfører 1900 i Sk. »Candor«, eget Skib, derefter Gl. »Albertine« fra 1904—18. Sejlede indtil 1931 i forskellige Sejlskibe af Marstal.

Adr.: Møllergade 25, Marstal.

MADSEN, Hans Henrik Juul, f. 22. Feb. 1901 i Ringe. Søn af Politibetjent August Madsen; g. 1928 m. Doris, f. Larsen, Bogø. Til Søs 1916 m. danske Sejlskibe og norsk Bk. »Clyde«. Paa Navigationsskole paa Bogø 1922, Styrmandseksamen 1924, Skibs-



førereksamen 1927 i København; ansat som Styrmand i Rederiet »Vendila«, S/S »Sven Pii«, 1925 Rederi »Heimdal«, S/S »Vera«. Nu Styrmand S/S »Samsø«. Aftjent Værnepligt 1925 i Marinen.

Adr.: Bogøby.

MADSEN, Hans Møller, f. 24. April 1882 i Ox-



vang-Skadr. Søn af Gaardejer Jes Madsen; g. 1919 m. Lydia Jensen. Til Søs 1899 med dansk Bk. »Lenita«, derefter Bk. »Havila« og Fsb. »Tarpembek«. Paa Navigationsskole paa Fanø 1905, Styrmandseksamen 1. og

2. Del 1906; ansat som Styrmand s. A. i Heckshers Rederi, 1911 i D/S »Torm«, 1914 i J. Lauritzen, 1921 i Em. Z. Svitzers Bjergnings-Entreprise, 1930 Skibsfører i samme Selskab i S/S »Ægir«, p. t. Fører af S/S »Geir«. Oplevet Yarmouths Bombardement. Passerede Flaaderne Natten før Nordsøslaget med S/S »Nexos«. Broughte Miner ind til Odense med S/S »Nexos«. Bjerget tysk Flyvemaskine med Fiskerbaad, deltaget i Bjergningen af S/S »Narbudda«, M/J »Ingrid« og S/S »Broholm«. Overværet fransk Krydser »Edgar Quinet«s Forlis. Overværet Revolutionens Udbrud i Almeria 1936.

Adr.: Valdemarsgade 8, Esbjerg.

MADSEN, Hans Marius, f. 17. Dec. 1882 i Hel-

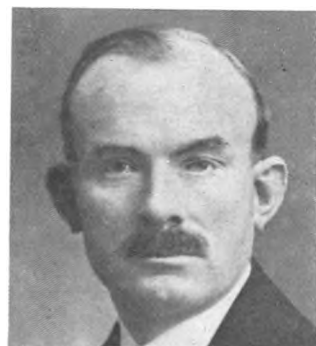

næs pr. Assens. Søn af Fisker Rasmus Madsen; g. 1911 m. Hansine, f. Andersen, Skaarupøre. Til Søs 1897 med Gl. »Abelone Margrethe«, senere med Skbg. »Agent Lagoni«, i Krydstoldsvæsenets »Nr. 22«, Sk.

»Skirner«, svensk Bg. »Emilie«, engelsk »Hillston«, amerikansk Bk. »Oregon«, 3 m. Sk. »Ida Mac Kay«, Bk. »S. C. Allan«, 3 m. Bk. »Gardener City«. Paa Navigationsskole i Svendborg 1907, Styrmandseksamen 1. og 2. Del 1908, Styrmand s. A. i S/S »Delos«, S/S »Væring«, Fsb. »Georg Stage«, S/S »Flint« og forskellige af D/S »Orion«s Skibe. Skibsfører 1912 i S/S »Flint« (fung. Fører), 1914 fast Fører i S/S »Orion«. Gik i Land 1926 og fik Ansættelse ved Toldvæsenet i København. Strandede 1910 med S/S »Væring« ved Sunderland. Torpederet 1917 i Nordatlanten med S/S »Orion«. Revisor i Skipperforeningen 1930—33.

Adr.: Australiensvej 29, 1., København Ø.

MADSEN, Harald Kromann, f. 28. Jan. 1914 i



Marstal. Søn af Fiskehdl. Peter Madsen, Marstal. Til Søs 1928 m. Sk. »Apollo« af Marstal, senere Sk. »Glory« af Ommel, Pkt. »Marstal«, S/S »Aggersø« af Hammerhavn o. fl. Paa Navigationsskole i Mar-

stal 1935, Styrmandseksamen 1937, p. t. Navigationsskolen i Marstal.

Adr.: Enighedsstræde 8, Marstal.

MADSEN, Holger Emil, f. 9. Okt. 1897 i Silkeborg. Søn af Bryggeriarbejder M., Silkeborg. Til Søs 1912 med tysk Sk. »Zwei Gebrüder«, derefter med udenlandske Sejlskibe. Paa Navigationsskole i København 1920, Styrmandseksamen 1921, Skibsførereksamen 1922; ansat som Styrmand 1923 i D. F. D. S.s S/S »L. P. Holmblad«, senere andre af Selskabets Skibe; p. t. i S/S »England«. Torpederet med norsk Bk. »Larvoss« af Christianssand i Nordsøen 1917. Været med til i Drodden at redde Besætning fra »Thor«, som var kængret.

Adr.: Kongensgade 87, Esbjerg.

MADSEN, Holger Martin William Hans, f. 2.



Juni 1896 i Hamborg. Søn af Skibsfører Martin Peter Madsen, Nykøbing S., og Hustru Emma, f. Gülzau, af Hamborg; g. 1921 m. Alruna Svanhvide Søtoft, København. Til Søs 1913 med Skoleskibet

»Georg Stage«, derefter norsk Bk. »Delta«, dansk Bk. »Johan«. Paa Navigationsskole paa Bogø 1918, Styrmandseksamen s. A. Paa Navigationsskole i Rønne 1919, Skibsførereksamen s. A. Ansat som 3. Styrmand 1920 i D/S »Orion«, 1921 2. Styrmand i Rederiet Holm & Wonsild, D/S »Myren«, 1933 Skibsfører i samme Selskab; p. t. i S/S »Astrid« af København. Telegrafisteksamen, 2. Kl., 1925, Tillægsprøve 1934. Strandede med S/S »Sirius« af D/S »Orion« ved Jyllands Vestkyst 1921.

Adr.: Landskronagade 78, 1., København Ø.

MADSEN, Jens Lauritz, f. 29. Nov. 1881 i Rørvig Sogn. Søn af Skibsfører Ole Madsen, Nakke; g. 1915 m. Bertha, f. Andersen, Bogø. Til Søs 1895 med Sk. »Frederikke«, senere med Krydstoldvæsenets



Baade og danske Sejl- og Dampskibe. Paa Navigationsskole paa Bogø 1906, Styrmandseksamen 1. og 2. Del 1907; ansat som Styrmand 1909 i Ø. K.s S/S »Tranquebar«, derefter S/S »Samui«, S/S »St. Croix« og senere D/S »Orient« S/S »Rhodesia«. 1921 ansat som Skibsfører i sidstnævnte Skib, p. t. Fører af M/S »Tacoma« af D/S »Orient«. Aftjent Værnepligt paa Vagtskibet »Sjælland« 1902—03, paa Reserveløjtnantsskole 1907—08. Adr.: Jagtvej 181, København Ø.

le paa Bogø 1906, Styrmandseksamen 1. og 2. Del 1907; ansat som Styrmand 1909 i Ø. K.s S/S »Tranquebar«, derefter S/S »Samui«, S/S »St. Croix« og senere D/S »Orient« S/S »Rhodesia«. 1921 ansat som Skibsfører i sidstnævnte Skib, p. t. Fører af M/S »Tacoma« af D/S »Orient«. Aftjent Værnepligt paa Vagtskibet »Sjælland« 1902—03, paa Reserveløjtnantsskole 1907—08. Adr.: Jagtvej 181, København Ø.

MADSEN, Johan Sigurd, f. 8. Okt. 1910 i Vejle.



Søn af Skibsfører K. Madsen og Hustru Ellen Marie, f. Jensen; g. 1934 m. Anna Marie, f. Sørensen. Til Søs 1925 med M/S »Charlotte« af Vejle, derefter forskellige danske Sejl- og Dampskibe. Paa Navigati-

onsskole paa Fanø 1932, Styrmands- og Skibsførereksamen 1934. Ansat som 3. Styrmand 1935 i D. F. D. S.s M/S »England«; p. t. fung. 2. Styrmand i S/S »Frigga«. Radiotelegrafisteksamen 1935.

Adr.: Cort Adellersgade 11, Esbjerg.

MADSEN, Knud, f. 30. Juni 1880 i Gaurslund Sogn. Søn af Gaardejer Knud Madsen, »Ibæk«, Vejlefjord; g. 1908 m. Ellen Marie Jensen, Marstal. Til Søs 1895 med Gl. »Josefine« af Vejle, derefter andre Skibe. Paa Navigationsskole i Marstal 1906, Styrmandseksamen 1. og 2. Del 1907; siden 1909 Skibsfører i eget Skib, Sk. »Charlotte«. Bestyrelsesmedlem i Kolding Søassurance. Medstifter af Vejle Skipperforening 1912 og Medlem af Bestyrelsen.



Adr.: Kolding.

MADSEN, Kaj, f. 16. April 1899 i Aalborg. Søn af Restauratør M. T. Madsen; g. 1924 m. Inger, f. Meincke. Til Søs 1915 med norsk Fsb. »Nord See«, derefter forskellige danske og norske Sejlskibe. Paa Navigationsskole i Aalborg 1919, Styrmands- og Skibsførereksamen 1920; s. A. ansat som Styrmand i amerikansk Fsb., 1922 3.

Styrmand i Ø. K.s M/S »Siam«, 1925 3. Styrmand i D. F. D. S. i S/S »Minsk«, 1928 2. Styrmand i S/S »Margrethe«, derefter 2. Styrmand i S/S »Flora«, alle af D. F. D. S. Gik i Land 1931 og driver nu Skibsprovanteringsforretning i Aalborg.

Adr.: Borbergade 18, Aalborg

MADSEN, Lauritz, f. 29. Juli 1879 i Rørvig.



Søn af Skibsfører Jens Madsen; g. 1904 m. Sofie, f. Nielsen, Lumbsaas. Til Søs 1893 med Sk. »Frederikke« af Rørvig, derefter forskellige danske Sejlskibe. Paa Navigationsskole paa Bogø 1899, Styrmandseksamen 1. og 2. Del 1900.

Ansæt som Styrmand 1902 i 3 m. Sk. »Lilly« af Thurø, derefter andre Sejlskibe af Thurø. 1905 Skibsfører i 3 m. Sk. »Vega« af Thurø, senere 3 m. Sk. »Nana« af Thurø o. a.; p. t. Fører af 3 m. Sk. »Cornwall« af Thurø.

Adr.: Thurø pr. Svendborg.

MADSEN, Mads Hansen, f. 2. Jan. 1858 i Marstal. Søn af Gaardejer J. Sk. Madsen, Lange-land; g. 1885 m. Kirsten, f. Johansen, Marstal. Til Søs 1872 med J. »De to Søskende«, derefter forskellige Sejlskibe af Marstal. Paa Navigationsskole i Marstal 1879, Styrmandseksamen 1. og 2. Del 1880. Ansæt som Styrmand 1881 i Sk. »Sofie« af Marstal, derefter forskellige danske Sejlskibe. Skibsfører og Reder 1908 i Gl. »Theodor«, senere Sk. »Solon«. Gik i Land 1915. Forlist flere Gange med Skonnerter. Torpederet 1914 i Nordsøen med Sk. »Solon«.

Adr.: Øxenbjergvej 25, Svendborg.

MADSEN, Mads Jensen, f. 26. Aug. 1875 i Vorupøre.



Søn af Fisker I. C. Madsen, Sdr. Vorupøre; g. 1917 m. Helga, f. Andersen, Aalborg. Til Søs 1890 med 3 m. Sk. »Thor«, senere med Sk. »Haa-bet«, tyske, engelske og danske Sejlskibe. Paa Navigationsskole

i Marstal 1905, Styrmandseksamen 1906; ansat som Styrmand s. A. i Sk. »Skjold« af Marstal, senere Sk. »Prøven«. Sejlede siden 1908 som Fører af egne Skibe fra Aalborg. Fra 1914 ansat i Knakkegaard's Rederi, Nykøbing Mors, i forskellige Motorskonnerter. 1916 Fører af 3 m. Sk. »Dagny«, senere Bk. »Solheim«, Bk. »Lysglimt«, S/S »Egholm« og flere af Heckschers Baade til 1932. Sejlede derefter med egen Skonnert. Gik i Land 1935. Forlist i Østersøen med Skbg. »Primus«. Forlist i Atlanterhavet med Bk. »Lysglimt«, der brændte totalt; Mandskabet blev efter 18 Timers Ophold i Baadene taget op af en italiensk Damper.

Adr.: Kastetvej 18, Aalborg.

MADSEN, Mads Peter, f. 11. Feb. 1875 i Vejle. Søn af Vognmand K. Madsen og Hustru Knudsine, f. Eriksen; g. 1917 m. Elfride, f. Sperling. Til Søs 1890 med Skbg. »Thea« af København til Vestindien, senere med danske og engelske Sejlskibe. Paa Navigationsskole paa Fanø 1893, Styrmandseksamen 1. og 2. Del 1894; ansat som Styrmand 1897 i Rederiet Knöhr & Burchardt, Hamborg, til 1902, derefter som 2. Styrmand i D. F. D. S.s S/S »Skálholt«, 1903 1. Styrmand i S/S »Cimbria«, derefter 1907 Skibsfører i Bk. »Anna« af Vejle, 1910 Fører af eget Skib, Sk. »Knudsine«, der blev taget af Russerne, men sejlede med den til 1917; derefter Fører af A. T. Møllers Sk. »Elise« til 1923, 1924—26 Fører af Færgen Assens—Aarøsund;

efter 1932 Styrmand paa forskellige Skibe, bl. a. Sk. »Knudsine« af Vejle, p. t. Styrmand i M/S »Ajax« af Hammerhavnen.

Adr.: Assens.

MADSEN, Marius Christian, f. 10. Sep. 1875 i Odense. Søn af Niels Madsen og Hustru Ane Katrine, f. Andersen. Til Søs, sejlet med forskellige Skibe, 1902 Styrmandseksamen 1. og 2. Del, 1928 Ejer og Fører af Passagerf. paa Odense Kanal. Næstkommanderende i forskellige Torpedobaade, Fører af Torpedobaaden »Sleipner«. Har 1913 reddet en hollandsk Styrmand, 1924 en tysk Styrmand fra at drukne. Medlem af Sø- og Handelsretten i Odense.

MADSEN, Marius Rasmus, f. 11. Nov. 1878 i



Middelfart. Søn af afd. Havnevægter C. Madsen, Assens; g. 1908 m. nu afd. Anna Margrethe, f. Pedersen. Til Søs 1893 med Krydstoldvæsenet, senere med Sejlskibe af Fanø, engelsk Fsb. samt i Kystfart paa

Vestkysten af U. S. A. Paa Navigationsskole i Svendborg 1901, Styrmandseksamen 1. Del 1901, 2. Del 1902; ansat som Styrmand 1902 i Rederiet »Norden«, 1913 Skibsfører i samme Selskab af S/S »I. N. Madvig«, 1914 Fører af S/S »M. C. Holm«, derefter S/S »Kotonia« til 1934, sejlede derefter et Par Aar i Øresundsfart; er nu gaet i Land. Minesprængt i Nordsøen med S/S »M. C. Holm« 1914; sejlede under hele Verdenskrigen.

Adr.: Thorøhuse pr. Assens.

MADSEN, S., f. 27. Maj 1894. Til Søs med forskellige Skibe. Styrmands- og Skibsførereksamen.

Sejlet som Styrmand og Skibsfører i D.D.P.A. p. t. Fører i M/S »Danmark«.

Adr.: Dyrehaven, Nyborg.

MADSEN, Martin Christian Johannes, f. 8.



Okt. 1890 i Dragør. Søn af Lauritz Madsen; g. 1918 m. Ellen, f. Petersen. Til Søs 1905 med Skoleskibet »Georg Stage«, senere flere danske og udenlandske Sejlskibe. Paa Navigationsskole i København

1914, Styrmandseksamen 1. Del s. A., 2. Del 1915; ansat som Styrmand 1915 i A. P. Møllers Rederi, senere i De Danske Sukkerfabrikker og 1926 i Det Østasiatiske Kompagni; p. t. Styrmand i M/S »Boringia«.

Adr.: Kastanieallé, Dragør.

MADSEN, Niels, f. 18. Dec. 1878 i Tranekær. Søn



af Arbejdsmd. Chr. Madsen; g. 1907 m. Jørgine Christensen, Marstal. Til Søs 1895 med Sk. »Anna« af Lohals, senere Sk. »Activ« af Marstal, Sk. »Castor« af Ærøskøbing, Sk. »Sylphiden« af Marstal o. fl. Paa Navi-

gationsskole i Marstal 1901, Styrmandseksamen 1902; ansat som Styrmand 1904 i Rederiet »Eyrarbakki«, Island, derefter Sk. »Maagen« af Thurø, Sk. »Danmark« af Faaborg, Sk. »Hekla« og Sk. »Saga« af Marstal. Gik i Land 1912 og fik Ansættelse ved Langelandsbanen som Stationsbestyrer s. A. Aftjent Værnepligt i Marinen 1902. Forlist med Sk. »Alberdina« af Esbjerg i Østersøen 1899.

Adr.: Kædeby St., Langeland.

MADSEN, Niels Clement, f. 15. Sep. 1895 paa



Thurø. Søn af Skibsfører Peder Madsen; g. 1920 m. Vera, f. Baagøe, Thurø. Til Søs 1909 med 3 m. Sk. »Lindhardt«, senere 3 m. Sk. »Nanna«, 3 m. Sk. »Flora« af Thurø og andre Sejlskibe. Paa Navigationsskole

i Svendborg 1917, Styrmandseksamen 1918, Skibsførereksamen 1919; ansat som Styrmand 1919 i forskellige Sejlskibe. 1920 ansat i Rederiet »Hafnia«; p. t. 1. Styrmand i S/S »Brosund«.

Adr.: Thurø pr. Svendborg.

MADSEN, Niels Jensen, f. 12. Marts 1898 i



Ørding, Mors. Søn af Smedemester Chr. Madsen og Hustru Marie, f. Nielsen; g. 1927 m. Ida, f. Hansen. Til Søs 1912 m. Sk. »Nordlyset« af Aalborg, senere 4 m. Sk. »Elin« af København, »Manø« af

Nykøbing Mors og andre danske Sejlskibe. Paa Navigationsskole paa Bogø 1923, Styrmandseksamen 1925, Skibsførereksamen 1926; s. A. ansat som 2. Styrmand i S/S »Smut«, Bunkerkuldepotet, derefter i Alfred Christensens Rederi i S/S »Belgien«. 1927 1. Styrmand i samme Skib, sejlede med dette Selskabs Skibe i 4 Aar, derefter Reder og Fører af Sk. »Evelyn«, hjemmehørende i Aalborg, i 2 Aar. Fra 1932 ansat som Fører af M/S »Carli«.

Adr.: Østerbro 70, Aalborg.

MADSEN, Niels Sigvard, f. 5. Jan. 1911 i Rær Sogn ved Hillerslev. Søn af Fisker Mads K. Madsen; g. 1937 m. Anna Margrethe, f. Bjer-



regard. Til Søs ca. 1925 m. Skoleskibet »Georg Stage«, derefter forskellige danske Sejlskibe. Paa Navigations-skole i København 1934, Styrmandseksamen 1934, Skibsførereksamen 1935; ansat som Under-Styrmand 1935 i »Georg Stage«, 1936 ansat i D. F. D. S.; p. t. Styrmand i S/S »Bellona«. Radioeksamen 1936.

Adr.: Beatevej 26, 4., København Valby.

MADSEN, Otto Emanuel, f. 9. Maj 1902 i



Odense. Søn af Bagermester Lars Madsen; g. m. Magda Louise Hansen. Til Søs 1920 med Gl. »Freja« af Aalborg, senere i engelske Skibe fra 1924—28. Paa Navigationsskole paa Fanø 1929, Styrmandseksamen

1930, Skibsførereksamen 1931; ansat som Styrmand 1931 i J. Lauritzens Rederi, p. t. 1. Styrmand i S/S »Bodil«.

Adr.: Odensevej, Bogense.

MADSEN, Oscar Matthias Johannes, f. 14. Okt.



1888 i Rønne. Søn af Arbejdsmand P. Madsen og Hustru Margrethe, f. Nykjær; g. 1911 m. Julie, f. Markussen. Til Søs 1903 med Sk. »Ane Catrine« af Rønne, derefter forskellige Skibe. Paa Navigationsskole i

Rønne 1909, Styrmandseksamen 1. og 2. Del 1911. 1910 Skipper i forskellige Sejlskibe af Rønne og Nexø. 1919 ansat som Styrmand i D/S »Patria« i S/S »Wien«, senere S/S »Berlin«. 1923 vikarierende Skibsfører i S/S »Wien«. Fra 1927 Havnebetjent ved Nexø Havn. Sejler som 2. Styrmand om Sommeren i Det Østbornholmske D/S.

Adr.: Nørregade 24, Nexø.

MADSEN, Peter, f. 6. Feb. 1872 i Marstal. Søn



af Chr. P. Madsen, Marstal; g. 1900 m. Marie, f. Simonsen. Til Søs 1886 med J. »Skovgaard«, derefter Sk. »Hermann«, Sk. »Gimm«, Sk. »Agnes« og forskellige andre Sejlskibe. Paa Navigationsskole i Marstal 1891,

Styrmandseksamen 1. og 2. Del 1892. Ansat som Styrmand 1894 i Sk. »Poseidon« af Marstal, senere Sk. »Siffa« og 3 m. Sk. »Familien«. 1898 Skibsfører i Sk. »Areal«, derefter Skbg. »Venus« og 3 m. Sk. »Haabet« m. fl. Gik i Land 1932. Forliste 1913 med Skbg. »Willy« i Nordsøen.

Adr.: Bredgade, Marstal.

MADSEN, P., f. 13. Dec. 1866 i Middelfart.



Søn af Skibsfører Poul Madsen, Middelfart; g. 1896 m. Regine, f. Jørgensen. Til Søs 1880 med Sk. »Niord« af Middelfart, senere Sk. »Dorthea« af Aarhus og andre danske Sejlskibe. Paa Navigationsskole

paa Fanø 1888, Styrmandseksamen 1. Del 1889, 2. Del 1890; ansat som Styrmand 1889 i Skbg.

»Margrethe« af Fanø, derefter i andre danske Sejlskibe. Skibsfører 1906 i Sk. »Niord« af Middelfart, eget Skib, derefter Reder og Fører af Sk. »Terje Viken«, der senere blev omdøbt til »Niord«. 1915 ansat som Havnefoged i Middelfart. Faldt for Aldersgrænsen 1937. DM. 1937. Kasserer for Sømandsforeningen, Tillidsmand for Fiskeriforeningen. Formand for Marineforeningen 1926—36.

Adr.: Søndergade, Middelfart.

MADSEN, P. Michael, f. 2. Nov. 1862 paa



Thurø. Søn af Skibstømrer Anders Madsen; g. 1912 m. Kristine, f. Clemmensen. Til Søs 1876 m. Sk. »Stine«, derefter Sk. »Estrup« og forskellige Sejlskibe af Thurø. Paa Navigationsskole i Svendborg 1883, Styr-

mandseksamen 1. og 2. Del s. A.; derefter ansat som Styrmand. 1886 Skibsfører i Sk. »Stine«, senere andre Skibe, bl. a. Sk. »Estrup« og 3 m. Sk. »Lindhardt«. Forliste 1901 under Island med Sk. »Estrup«. Forliste 1914 ved Norges Vestkyst med 3 m Sk. »Lindhardt«.

Adr.: Thurø pr. Svendborg.

MADSEN, Rasmus Hansen, f. 21. Feb. 1892 i



Marstal. Søn af Fisker R. H. Madsen og Hustru Marie Katrine, f. Grønne; g. 1918 m. Hansine, f. Rasmussen. Til Søs 1906 med 3 m. Sk. »Mette« af Marstal, senere andre danske Sejlskibe. Paa Navigationssko-

le i Marstal 1914, Styrmandseksamen 1916; ansat som 1. Styrmand s. A. i H. C. Christensens 3 m. Sk. »H. C. Christensen«, senere andre Sejlskibe, bl. a. Sk. »Elisabetha«. Skibsfører 1920 i 4 m. Sk. »Helga« af Marstal i 7 Aar; fra 1927 Skandinavisk Sandsugerselskab; p. t. S/P »Sydhavn«.

Adr.: Bredgade, Marstal.

MADSEN, Svend Carl Johannes, f. 21. Aug. 1908 paa Frederiksberg. Søn af Fabrikmester C. Madsen, København; g. 1935 m. Karen, f. Nielsen, Forlev ved Slagelse. Til Søs 1924 med S/S »Esther Marie«, 3 m. Bk. »Susanne«, M/Sk. »Pollux«, M/Gl. »Kvik« og forskellige Skibe fra Holm & Wonsild. Paa Navigationsskole i København 1932. Styrmands- og Skibsførereksamen 1934; ansat som Styrmand 1934 i Rederiet Holm & Wonsilds S/S »Astrid« og S/S »Gautatyr«, senere i Hovedstadens Kulimports S/S »Jytte«. Til sidst i Rederiet Asnæs's M/S »Asnæs«. Gik i Land 1937.

Adr.: Limfjordsvej 1, København F.

MADSEN, Sølvberg Henry Christian, f. 7. Sep.



1909 i Svendborg. Søn af Politibetjent Marius Madsen. Til Søs 1924 med S/S »Nevada«, senere m. amerikanske Skibe. Paa Navigationsskole i Marstal 1933, Styrmandseksamen 1934, Skibsførereksamen 1935; ansat

som Styrmand s. A. i Laurits Andersens Rederi i Odense i S/S »Transporter«, p. t. S/S »Kalø« i D/S »Heimdal«. Reserveløjtnant i Marinen 1935—36. Taget Telegrafist- og Telefonisteksamen ved Svendborg Navigationsskoles Radioafdeling 1935.

Adr.: Dronningholmsvej 37, Svendborg.

MADSEN, Søren Peder, f. 4. Nov. 1879 i Nord-



by paa Fanø. Søn af Skibsfører N. S. Madsen, Nordby; g. 1906 m. Jensine, f. Svendsen, Nordby. Til Søs 1893 med Bk. »Johanne«, senere med 3 m. Sk. »Verdante« og Skbg. »Dorane«. Paa Navigationsskole paa

Fanø 1898, Styrmandseksamen 1. Del 1899, 2. Del 1900; ansat som Styrmand s. A. i Skbg. »Dorane« af Fanø, 1906 i S/S »Erik II«, derefter i forskellige af J. Lauritzens Skibe. 1911 fungerende Skibsfører, 1912 fast Fører af S/S »Nerma«; p. t. S/S »Olga« i Rederiet Marius Nielsen. Til Orlogs 1900. Forlist med S/S »Napolì« i den svenske Skærgaard 1910. Torpederet med S/S »Nerma« 1917 i den engelske Kanal.

Adr.: Nordby, Fanø.

MADSEN, Tage Astor, f. 12. Juni 1914 i Es-



bjerg. Søn af Lokomotivfører J. N. J. Madsen, Esbjerg. Til Søs 1928 med M/S »Parkeston«, derefter S/S »Primula«, Sk. »Gloria«, Sk. »Sif« og S/S »Willemoes«. Paa Navigationsskole paa Fanø 1935, Styrmands- og

Skibsførereksamen 1937. Læser p. t. til Radioekspedient- og Telefoniprøven.

Adr.: Torvegade 8, Esbjerg.

MADSEN, Th., f. 1. Juli 1874. Til Søs med forskellige Sejlskibe. Styrmandseksamen 1. og 2. Del. Ansat som Styrmand og Skibsfører i D.F.D.S. Sidste Skib S/S »København«. Gik i Land 1936.

Adr.: Urbansgade 3. København.

MADSEN, Thorvald Emil, f. 2. Okt. 1907 i Svendborg. Søn af Muremester M. E. Madsen; g. 1937 m. Inga, f. Carlsen Dennig. Til Søs 1924 med M/S »Albatros« af Svendborg, derefter andre Skibe. Paa Navigationsskole i Svendborg. Styrmandseksamen 1931, Skibsførereksamen 1932. Derefter ansat som Styrmand i J. Lauritzens Rederi; p. t. i S/S »Jutta«.

Adr.: Søholmsvej 15, Svendborg.

MADSEN, Tom Slotø, f. 3. Feb. 1897 i Sandby, Lolland. Søn af Fisker H. Madsen; g. 1931 m. Hertha, f. Jensen, Højbjerg, Aarhus. Til Søs 1912 med danske Sejlskibe fra Marstal og Thurø og amerikanske Sejlskibe. Paa Navigationsskole paa Bogø 1919, Styrmands- og Skibsførereksamen 1920; ansat som Styrmand 1921 i A. P. Møllers forskellige Skibe. Skibsfører 1935 i S/S »Hans Mærsk«; p. t. Fører af M/S »Chastine Mærsk«. Til Orlogs 1921.

Adr.: Højbjerg pr. Aarhus.

MADSEN, Viktor Laurits Hannibal, f. 26. Okt. 1900 i Albæk Sogn. Søn af Købmand M. P. Madsen; g. 1932 m. Gudrun Holck Bassøe. Til Søs 1918 med Skoleskibet »Georg Stage«, derefter andre Skibe. Paa Navigationsskole i Svendborg 1923, Styrmandseksamen 1924, Skibsførereksamen 1925; ansat som 4. Styrmand



1926 i Ø. K. i S/S »Estonia«, derefter 3. Styrmand i M/S »Mexico«, senere Styrmand i D/S »Torm« i forskellige Skibe. Fra 1937 Lods i Sønderborg. Reserveløjtnant 1925, Radiotelegrafisteksamen 1932.

Adr.: Dybbølgade 42, Sønderborg.

MADSEN, Valdemar, f. 14. Sep. 1911 i Ringe. Søn af Distriktsmontør L. Madsen og Hustru Johanne, f. Rasmussen, Hesselager. Til Søs 1927 med 3 m. Sk. »Marna«, 4 m. Sk. »Alpha«, 3 m. Sk. »Albatros« og S/S »Paris«. Paa Navigationsskole i Marstal 1935, Styrmandseksamen 1936, Skibsførereksamen 1937; ansat som Styrmand s. A. i 3 m. Sk. »Edith« fra Ommel, senere i A. P. Møllers M/S »Niel Mærsk«; p. t. Styrmand i samme Skib. Til Orlogs 1932.

Adr.: Teglade 15, Marstal.



MADSEN, Walter Xaver, f. 25. Juli 1911 i Hamborg. Søn af Malermester Chr. Magnus Madsen; g. 1934 m. Erna, f. Jørgensen. Til Søs 1927 m. Gl. »Astrid« af Heils, derefter i ca. 3 Aar med Sejlskibe fra Marstal. Paa Navigationsskole i Svendborg 1932,



Styrmandseksamen 1934, Skibsførereksamen s. A. Ansat som Styrmand 1936 i D. D. P. A., senere i D. F. K. 1937 Havnefoged i Middelfart (Danmarks yngste Havnefoged). Aftjent Værnepligt i Marinen. Udnævnt til Løjtnant af 2. Grad i Reserven. Har Radiotelegrafist- og Telefonieksamen.

Adr.: Vestergade 31, Middelfart.

MAGLEBY, Alfred Emil, f. 29. Juli 1878 i Dragør. Søn af Poul Olsen Magleby; g. 1906 m. Johanne Lau. Til Søs 1893 med D. F. D. S.s S/S »Kursk«, derefter forskellige danske og amerikanske Skibe. Paa Navigationsskole i København 1901, Styrmandseksamen 1902; ansat som Styrmand 1905 i D. F. D. S.s S/S »Esbjerg«, senere amerikansk S/S »Genese« og S/S »Winebago«, Skibsfører 1918 i amerikansk Rederi i S/S »Maumee au Sable« o. a., sidste Skib S/S »Dorthe Jensen« 1927.

Adr.: Dragør.

MAHNCKE, Anders Christian Sofus, f. 24. Feb. 1865 i Svendborg.

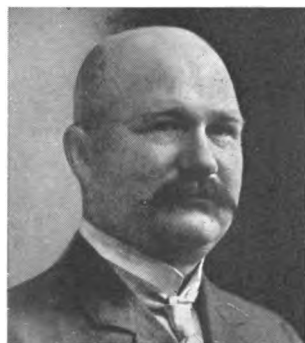

Søn af Skomagermester J. Mahncke, Svendborg; g. 1898 m. Anna, f. Staugaard. Til Søs 1879 med Sk. »Amor«, derefter amerikansk Fsb. »Resolute«, Sk. »Elisabeth«, Sk. »Nova Scotia« og

Bk. »Eldorado«. Paa Navigationsskole i Svendborg 1886, Styrmandseksamen 1. og 2. Del 1887, ansat som Styrmand 1889 i S/S »Hafnia« af København, derefter i Rederiet L. H. Carl i S/S »Gorm«, senere i forskellige andre af dette Rederis Skibe; Skibsfører 1898 i S/S »Knud« af samme Rederi, derefter andre, sidste Skib S/S »Erik II«; gik i Land 1914 og har siden drevet Forretning. Til Orlogs med Kanonbaaden »Hauch« 1888. Fik 1898 som Fører af S/S

»Ragnar« Medaille med Inskription af Børskomiteen i Rouen som Anerkendelse for veludført Navigation.

Adr.: Knudshovedvej 30, Nyborg.

MALMBERG, Sven Peter, f. 25. Nov. 1904 i København. Søn af Arkitekt I. P. Malmberg og Hustru Martha, f. Justiano; g. 1930 m. Else, f. Jensen. Til Søs 1923 med S/S »Frode«, Rederiet D.F.D.S., senere med Bramsejls-Sk. »Gefion« af Thurø, Bk. »Pax« af Marstal, Bk. »Claudia« af Marstal. Paa Navigationsskole i København 1927, Styrmandseksamen 1928, Skibsførereksamen 1929; ansat som 2. Styrmand i Dansk-Fransk D/S i S/S »Estland« og andre af Selskabets Skibe, 1933 ansat som 4. Styrmand i Ø.K. i M/S »Amerika«, s. A. ansat som 3. Styrmand i M/S »Panama«, senere 2. Styrmand i M/S »Falstria«, p. t. 2. Styrmand paa M/S »Annam«.

Adr.: Ndr. Frihavnsgade 12, København Ø.

MANGOR, Johan Christian, f. 27. April 1879 i Hjørring, Søn af Sten- og Billedhugger Carl Wilh. Mørck Mangor og Hustru Johanne, f. Petersen; g. 1907 m. Johanne, f. Madsen. Sejlet med forskellige Skibe, Styrmandseksamen, 1910 ansat som Meteorologassistent, senere Afdelingsmeteorolog.

Adr.: Prinsessevej 11, København.

MARCUSSEN, Arnold, f. 1. Dec. 1889 i Troense. Søn af Rasmus Marcussen. Til Søs 1904 med 3 m. Sk.



»Ignatz Breum«, senere med Skonnerter fra Thurø, Troense og Svendborg. Paa Navigationsskole i Svendborg 1909, Styrmandseksamen 1. Del s. A., 2. Del

1910; ansat som Styrmand 1910 i Sk. »Ruth« af Troense, senere med andre Sejlskibe fra Troense og Svendborg. Skibsfører i eget Skib, Sk. »Tonni«; p. t. M/S »Inger«.

MARCHER, H. P. Til Søs med forskellige Skibe. Styrmands- og Skibsførereksamen.

Adr.: Jernbanestien, Kalvehave.

MARCUSSEN, Hans Henrik, f. 13. Maj 1896



i Hadsund. Søn af Skibsfører H. Marcussen, Hadsund; g. 1926 m. Anna, f. Bjarnø, København. Til Søs 1911 med Sk. »Svip«, senere 3 m. Sk. »Vera«, 3 m. Sk. »Delos«, Bk. »Thorvaldsen«, Bk. »Ceres« o. fl. Paa

Navigationsskole i Aalborg 1916, s. A. Styrmandseksamen, Skibsførereksamen 1917 paa Bogø; ansat som Styrmand 1919 i Sk. »Elise« af Svendborg, derefter i Sk. »Sigrid«, M/Sk. »Louise«. 1920 i Em. Z. Svitzers Bjergnings-Entreprise som Styrmand i forskellige Skibe. 1924 ansat ved Københavns Lodseri. 1912 forlist med 3 m. Sk. »Vera« i Kattegat. Til Orlogs 1918—19.

Adr.: Arendalsgade 2, København Ø.

MARCUSSEN, Johannes Martinus, f. 7. Juni 1891 i Nykøbing M. Søn af Skipper E. Marcussen og Hustru Kirstine M. Til Søs med D. F. D. S.s S/S »Thy«, derefter forskellige danske og engelske Sejlskibe. Paa Navigationsskole i København 1919, Styrmandseksamen 1920; ansat som Styrmand 1922 i Den Kgl. Grønlandske Handels S/S »Hans Egede«, senere Styrmand i Dansk-Fransk D/S i S/S »Skaane« og S/S »Grønland« m. fl. 1931 2. Styrmand i D. F. K.s

S/S »Dania«, senere fung. 1. Styrmand, p. t. 2. Styrmand i samme Skib. Radiotelegrafist 1923.

Adr.: Bakkebo 15, København, Søborg.

MARCUSSEN, Johannes Olav Tornøe, f. 14.



Juni 1913 i Ryslinge, Svendborg Amt. Søn af Fotograf F. L. P. Tornøe Marcussen og Hustru Dagmar. Til Søs 1929 m. 3 m. Sk. »Pax« af Marstal, derefter forskellige andre Skibe. Paa

Navigationsskole i Svendborg 1934, Styrmandseksamen 1935. Ansat som Styrmand 1936 i A. P. Møllers Rederi; p. t. i M/T »Marie Mærsk«. Radioekspedientprøve 1936. Gør Tjeneste som Radiotelegrafist.

Adr.: Ryslinge, Fyn.

MARKER, Hans Christian, f. 25. Dec. 1870 i



Ibsker Sogn, Bornholm. Søn af Hans Jensen Marker; g. 1897 m. Anna Mathilde, f. Kofoed. Til Søs 1885 med Sk. »Sølling«, senere med flere danske og udenlandske Skibe. Paa Navigationsskole i Rønne 1893,

Styrmandseksamen 1. Del 1894, 2. Del 1895; ansat som Styrmand 1894 i Købmand Smidths Sk. »Sølling« af Svaneke. Skibsfører 1897 i Thor E. Tulinius' Sejlskibe, bl. a. »Thor«, senere S/S »Leif«, sidste Skib S/S »T. M. Verner« som 2., 1. Styrmand og Fører i 6 Aar.

Adr.: Overgaden o. V. 48 C., København K.

MARKUSSEN, Olaf Holm, f. 2. Maj 1907 i Troense. Søn af Lods C. C. Holm. Sejlet med forskellige Skibe, Styrmands- og Skibsførereksamen, Radioeksamen, Styrmand i D. F. D. S. Søljtnant II i Reserven 1932.

MAROTT, A. A. C., f. 21. Dec. 1908. Til Søs med forskellige Skibe. Styrmands- og Skibsførereksamen. Ansat som Styrmand i Ø. K.s forskellige Skibe, p. t. M/S »Lalandia«.

Adr.: Løvegade 27, Slagelse.

MARTENS PETERSEN, Gerhard Ulrik, f. 24.



April 1885 i København. Søn af Oversergent N. F. Petersen; g. 1912 m. Johanne Petersen, Datter af Havnefoged Johannes Petersen, Præstø. Til Søs 1902 med 3 m. Sk. »Ellen« af Marstal, senere med andre Skibe.

Paa Navigationsskole i København 1907, Styrmandseksamen 1. Del 1908, 2. Del 1909; s. A. ansat som Styrmand i Dansk-Russisk D/S, 1912 som Fyrassistent ved Dueodde S. Fyr, 1920 Fyrmester af 3. Gr. ved Hyllekrog Fyr, fra 1927 Fyrmester af 2. Gr. ved Rubjærg Knude Fyr. Aftjent Værnepligt i Marinen 1909—11. Reserverveljtnant 1910.

Adr.: Rubjærg Knude Fyr pr. Lønstrup.

MARTENS-PETERSEN, Harald, f. 30. April 1890. Til Søs med forskellige Skibe. Styrmandseksamen 1. og 2. Del. Sejlet som Styrmand og Skibsfører i forskellige Skibe; p. t. Fører af S/S »Kronborg«.

Adr.: Ved Linden 7, København S.

MARTENS PETERSEN, Knud Finn, f. 11.



Nov. 1914 i Poulsker Sogn. Søn af Fyrmester G. Martens Petersen. Til Søs 1929 m. »Over søisk Compagnie« S/S »Atlantic«, derefter Skoleskibet »Georg Stage«, D. F. D. S.s S/S »Sva-va«, Bk. »Germaine«

af Kallundborg og forskellige danske Sejl- og Dampskibe, bl. a. Grønlands Styrelses S/S »Gertrud Rask«, Skoleskibet »Georg Stage« som Understyrmand. Paa Navigationsskole i København 1934, Styrmandseksamen 1936, Skibsførereksamen 1937; ansat som Styrmand s. A. i Skoleskibet »Georg Stage«, derefter i D/S Vesterhavet i S/S »Anna«; p. t. i S/S »Marna«.

Adr.: Rubjerg Knude Fyr pr. Lønstrup.

MARUP, Ludvig, f. 21. Juli 1895. Til Søs med forskellige Skibe. Styrmands- og Skibsførereksamen. Sejlet som Styrmand og Skibsfører i Siam Steam Navigation Co. p. t. Fører i S/S »Prachatipok«.

Adr.: Kulhusene pr. Jægerspris.

MATHIASSEN, Alfred, f. 6. Jan. 1897 i Kri-



strup. Søn af Slagter Chr. Hauge Mathiasen, Kristrup; g. 1922 m. Nilly, f. Gregersen, Nordby, Fanø. Til Søs 1911 med Sk. »Sara«, derefter Bk. »Veset«, svensk Bk. »Bora«, Skbg. »Vega« og andre norske, en-

gelske og brasilianske Sejlskibe. Paa Navigations-skole paa Fanø 1918, Styrmandseksamen 1919, Skibsførereksamen 1920; ansat som Styrmand s. A. i J. Lauritzens Rederi i S/S »Dorit«, senere i forskellige andre af samme Rederis Skibe. 1926 ansat som Skibsfører i samme Rederi i S/S »Harriet«, senere i S/S »Niobe«, derefter i Holm & Wonsilds Rederi i S/S »Gautatyr«, senere i S/S »Clara« og S/S »Inga«; p. t. 1. Styrmand i M/S »Chr. Sass«. Forliste 1916 med Bk. »Flid« udfør Cayenne. Bombarderet 1917 med Bk. »Dana« i Nordatlantehavet. Optog forlist estnisk 5 Mands Besætning i den finske Bugt 1932.

Adr.: Nordby, Fanø.

MATHIASSEN, Alfred Lassen, f. 4. Jan. 1915 i



Nordby, Fanø. Søn af fhv. Skibsfører P. Lassen Mathiasen, Nordby, Fanø. Til Søs 1930 med Skoleskibet »Georg Stage«, derefter S/S »Thyr«, S/S »Frederik VIII«, S/S »Phoenix«, 4 m. M/Sk. »Svanen«,

Sk. »Dana« og S/S »Martin Carl«. Paa Navigations-skole paa Fanø 1937, Styrmandseksamen 1937. Læser p. t. til Skibsfører. Strandet 1933 med 4 m. M/Sk. »Svanen« paa Irlands Kyst.

Adr.: Nordby, Fanø.

MATHIASSEN, Hans, f. 31. Dec. 1898 i Nordby, Fanø. Søn af



Gaardmand H. Mathiasen, Fanø; g. 1921 m. Marie, f. Jessen. Til Søs 1914 m. Skoleskibet »Georg Stage«, derefter Bk. »Martha« af Sønderho, engelsk Bk. »Vimeira« og Bkt. »Elisabeta«.

Paa Navigations-skole paa Fanø 1919, Styrmandseksamen 1920, Skibsførereksamen 1921. S. A. ansat som Styrmand i J. Lauritzens Rederi i S/S »Yrsa«, senere i forskellige Skibe. 1927 Skibsfører i samme Rederi af S/S »Neptun«; p. t. Fører af S/S »Laura«. Sejlede under hele Krigen paa Farezonen uden at være torpederet.

Adr.: Nordby, Fanø.

MATHIASSEN, Hans Morten, f. 20. Marts 1872 i Nordby paa Fanø.



Søn af Skibsfører Hans Jensen Mathiasen; g. 1905 m. Kirstine Marie Svendsen. Til Søs 1886 med Skbg. »Hansine Marie«, senere Skbg. »Margrete« og Bk. »Valparaiso«. Paa Navigations-skole

paa Fanø 1890, Styrmandseksamen 1. Del 1890, 2. Del 1897; ansat som Styrmand 1893 i forskellige Sejlskibe fra Fanø, bl. a. Bk. »Poul«, Bk. »Johanne« og Bk. »Serapis«, senere Styrmand i J. Lauritzens Rederi. Skibsfører 1906 i samme Selskab i S/S »Alfa«, derefter S/S »Dagmar«, S/S »Napoli« og S/S »Polly«. Sidste Skib S/S »Henry Tegner«.

Adr.: Vestervejen, Nordby, Fanø.

MATHIASSEN, Hans Nielsen, f. 13. Nov. 1890 i Nordby, Fanø. Søn af



Styrmand J. J. Mathiasen og Hustru Maren, f. Jepsen; g. 1915 m. Anna Mathea, f. Hansen. Til Søs 1905 med Fsb. »Copley« af Fanø, derefter forskellige tyske Sejlskibe paa Langfart.

Paa Navigationsskole paa Fanø 1911, Styrmands-eksamen 1. og 2. Del 1912. Ansat som 3. Styrmand 1913 i Rederiet L. H. Carl i S/S »Dan«, derefter 2. Styrmand i S/S »L. H. Carl«. Overgik 1920 til D. F. D. S. som Styrmand, 1922 1. Styrmand i S/S »Harald«. Fra 1936 Skibsfører i D. F. D. S. i S/S »Magnus«. Til Orlogs 1912-13.

Adr.: Lemnosvej 1, København S.

MATHIASSEN, I., f. 3. Nov. 1871. Til Søs med forskellige Skibe. Styrmandseksamen 1. og 2. Del. Har sejlet som Styrmand og Skibsfører i C. K. Hansens Rederi.

Adr.: Sorøgade 1, København Ø.

MATHIASSEN, Ingvard, f. 24. Feb. 1877 i Nordby, Fanø. Søn af Skibsfører L. A. Mathiasen, Nordby; g. 1902 m. Anna, f. Duysen. Til Søs 1891 med Bk. »Coranna« af Fanø, senere med andre Sejlskibe af Fanø og Bk. »Union« af Aalborg. Paa Navigati-



onsskole paa Fanø 1895, Styrmandseksamen 1. og 2. Del 1896; ansat som Styrmand 1897 i Bk. »Röhl« af Fanø, derefter Bk. »Thor« af Fanø og Bk. »Prinsesse Marie«. Skibsfører 1903 i Fsb. »Serapis« af Fanø. Gik i Land 1906 paa Grund af svigtende Farvesans og har nu i 29 Aar været beskæftiget i Assurancevirksomhed. Forlist med Bk. »Thor« af Fanø 1900 i det sydlige Atlanterhav. Medlem af Fanø Skibsrederforenings Bestyrelse.

Adr.: Nordby, Fanø.

MATHIASSEN, Jacob, f. 31. Jan. 1893 i Hørsholm. Til Søs med Skoleskibet »Viking« og senere andre forskellige Skibe. Paa Navigations-

skole i København. Styrmands- og Skibsfører-eksamen. Sejlet som Styrmand i Ø. K. Nu i Land.

Adr.: Sundvej 8, Hellerup.

MATHIASSEN, Jens Bille, f. 23. Dec. 1877 paa



Bogø. Søn af Landmand S. Mathiasen og Hustru Karen, f. Bille; g. 1916 m. Annie Elisabeth, f. Larsen. Til Søs 1892 med Sk. »Malfriður« paa Island, senere danske Sejlskibe. Paa Navigati-

onsskole paa Bogø 1900, Styrmandseksamen 1. og 2. Del 1901; ansat som Styrmand s. A. i Sk. »Alma Marie« af Marstal og andre danske Sejlskibe til 1904. 1904 4. Styrmand paa den da nybyggede K/S »Pacific«, Store Nordiske Telegrafelskab, til Kina, derefter skiftevis Styrmand paa S/S »Pacific« og S/S »Store Nordiske«. Fra 1922 Skibsfører i S/S »Store Nordiske«.

Adr.: Hambroes Alle 10, Hellerup.

MATHIASSEN, Jens J., f. 27. Sep. 1855 i Nord-



by, Fanø. Søn af H. Nielsen Mathiasen, Nordby, Fanø; g. 1883 m. Maren, f. Jepsen. Til Søs 1869 med Sk. »Karen Louise« af Fanø, derefter forskellige danske og tyske Sejlskibe. Paa Navigati-

onsskole paa Fanø 1876, Styrmandseksamen 1. og 2. Del s. A. Ansat som Styrmand 1883 i Sk. »Acmel« af Fanø, derefter i forskellige danske Sejl- og Dampskibe. Gik i Land 1917.

Adr.: Nordby, Fanø.

MATHIASSEN, Viggo, f. 22. Sep. 1891. Til Søs med forskellige Skibe. Styrmandseksamen 1. og 2. Del. Ansat som Styrmand i D.S.B. ved Storebælts-Overfarten.

Adr.: Korsør.

MATHIESEN, Christian Thomas, f. 10. Aug. 1892 i Egersund.



Søn af Færgeforpagter M. Mathiesen og Hustru Anna, f. Asmussen; g. 1932 m. Thyra Cathrine, f. Schulz, Løgum. Til Søs 1906 med forskellige tyske og andre udenlandske Sejlskibe.

Paa Navigationsskole i Aabenraa 1916, Styrmandseksamen s. A.; ansat som Styrmand 1920 i D. F. D. S., 1922 Fører af eget Skib, Gl. »Peter Maria« af Egersund, 1928 Styrmand i D/S »Progress« S/S »Ellen«; p. t. S/S »Robert«. Deltog i Verdenskrigen som Fører af Forpostbaad ved Ostende.

Adr.: Alnor, Graasten.

MATHIESEN, Emil Heinrich, f. 5. Juni 1867 i



Helsingør. Søn af Kaptajn J. G. Mathiesen; g. 1901 m. Margretha Gønge, Datter af Kaptajn S. L. Gønge. Til Søs 1882 med Skbg. »Svava« paa Langfart. Paa Navigationsskole i København 1886, Styr-

mandseksamen 1. og 2. Del 1887; ansat som Styrmand 1892 i D. F. D. S., senere i D/S »Vendila« i forskellige Skibe. 1903 Skibsfører i sidstnævnte Selskab i S/S »Lars Kruse«, derefter S/S »T. M. Werner«, 1923 Tilsynsførende under

Bygningen af S/S »Erik Boye« paa Nakskov Skibsværft, og derefter Fører af samme; gik i Land 1928. Bestyrelsesmedlem i Skibsførerforeningen i ca. 10 Aar. Til Orlogs som Reservereløjtnant med Panserskibet »Iver Hvitfeldt« 1890, 1891 med Panserskibet »Helgoland«.

Adr.: Harsdorffsvej 3 A., København V.

MATHIESEN, Lorens Peter, f. 23. Maj 1887 i



Hostrupskov pr. Aabenraa. Søn af Landmand H. Mathiesen; g. 1915 m. Emma Fröhlich, Rostock. Til Søs 1902 med danske, svenske, hollandske og tyske Sejlskibe. Paa Navigationsskole i Aabenraa 1908,

Styrmandseksamen 1909, Skibsførereksamen 1913. Ansat som Styrmand 1909 i Rederiet Ahrenkiel & Clausen, Aabenraa. 1921 Skibsfører i The Siam Steam Navigation Co., Ltd. i forskellige Skibe. Gik i Land 1934. Deltog i Verdenskrigen 1914—18 som Skibsfører i tysk Patrouillebaad. Repræsentant for Skibsførerforeningen 1930—34.

Adr.: Reberbanen 47, Aabenraa.

MATHIESEN, Marius, f. 8. Maj 1891 paa



Rømø. Søn af Skibsfører Andreas Mathiesen, Rømø; g. 1921 m. Anna, f. Jensen, Datter af Skibsfører N. Jensen, Rømø. Til Søs 1905 med S/S »Harald«, derefter Sk. »Union«, S/S »Enigheden«, 3 m. Sk.

»Hildur«, S/S »Energi«, tysk 4 m. Bk. »Magdalene«, tysk 4 m. Bk. »Wandsbek«, S/S »Arc-turus« o. a. Paa Navigationsskole i Hamborg

1911, Styrmandseksamen 1912, Skibsførereksamen fra Fanø Navigationsskole 1925; Styrmand 1912 i »Deutsche Levanten Linie«, Hamborg i S/S »Olympos«, derefter i S/S »Babylon«, senere i Carl Niensens Rederi i S/P »Anholt«, 1920 Styrmand i Rederiet A. P. Møller i forskellige Skibe, 1928 Skibsfører i samme Rederi i S/S »Effie Mærsk«, senere S/S »Rita Mærsk«, S/S »Robert Mærsk« og S/S »Jessie Mærsk«, p. t. S/S »Vibeke Mærsk«. Deltog i Verdenskrigen 1914—19 som tysk Dæksofficer.

Adr.: Kongsmark, Rømø.

MATTHIESEN, Adolf Wendelin, f. 15. Juni



1912 i Uge Sogn pr. Tinglev. Søn af Malmester Matthiesen. Til Søs 1928 med S/S »Marianne«, derefter estnisk Bk. »Wanja«, 3 m. Sk. »Dagny« af Skillinge og andre Sejl- og Dampskibe. Paa Navigationsskole

i Svendborg 1934, Styrmandseksamen 1935, Skibsførereksamen 1937. Ansat som Styrmand i S/S »Carl« af Rederiet C. Clausen, Haderslev. Forlist med 3 m. Sk. »Dagny« af Skillinge ved Gotland 1931.

Adr.: Callisengade 13, Aabenraa.

MATTHIESEN, Axel, f. 9. Maj 1891 i Gørlev. Søn af Købmand U. Matthiesen; g. 1927 m. Ingrid Marie, f. Noes. Til Søs 1907 m. Skoleskibet »Viking«, derefter forskellige Skibe. Paa Navigationsskole i København 1911, Styrmandseksamen 1. og



2. Del 1912. Ansat som Styrmand 1913 i D F.

D. S. i forskellige Skibe. 1923 Skibsfører i Det Oversøiske Compagnie i S/S »Pacific«; p. t. i S/S »Feddy«, D/S »Als«.

Adr.: Norgesmindevej 2, København Hellerup.

MATTHIESEN, P. Til Søs med forskellige Skibe. Styrmands- og Skibsførereksamen.

Adr.: Nørreboulevard 11, Nakskov.

MATTHIESEN, Johan Konrad, f. 15. Jan.



1852 i Stentoft, Aabenraa. Søn af Kaptajn og Skibsreder Hans Matthiesen; g. 1884 m. Dora Ulderup, 2. Gang 1889 m. Marta, f. Ulderup. Til Søs 1868 med Bk. »Therese« af Aabenraa. Paa Navigationsskole i

Aabenraa 1869, Styrmands og Skibsførereksamen s. A. Ansat som Styrmand 1873 i Bruhns Rederi, Aabenraa, i Bk. »Audruglus«, 1875 1. Styrmand i Bk. »Kodan«. Skibsfører 1878 i Bk. »Hindu«. 1889 Skibsfører i Rederiet Jebsen i forskellige Skibe i Fart paa Kinakysten. Gik i Land 1900. Til Orlogs 1870 som Matros i den tyske Marine paa Krydsere »König Wilhelm«. Dekoreret med Krigsmedaillen 1870—71. Er den ældste nulevende Sejlskibskaptajn i Aabenraa.

Adr.: Stentoft, Aabenraa.

MATTHIESEN, Johann Conrad, f. 28. Okt.



1867 i Stentoft, Aabenraa. Søn af Skibsfører og Reder Johann Matthiesen; g. 1896 m. Christine Berg. Til Søs 1883 med Bk. »Rebecca« af Aabenraa. Paa Navigationsskole i Aabenraa 1888, Styrmandseksamen

s. A., Skibsførereksamen 1892; ansat som Styrmand 1888 i Rederiet Jebsen & Co., Aabenraa. Skibsfører 1895 i S/S »Merkur« af Flensborg. Gik i Land 1911. Sejlet paa Kinakysten. Ledsagede 1904—05 den russiske Flaade fra Kronstadt til Østen med S/S »Jupiter« af Flensborg.
 Adr.: Stollig (Aubeck), Aabenraa.

MATZEN, Friedrich, f. 3. Jan. 1898 i Adsbøl. Søn af Graver Th. Matzen og Hustru Agnes, f. Iversen; g. 1926 m. Eline, f. Lausen, Bøgeskov. Til Søs 1913 med forskellige Sejlskibe, bl. a. Bk. »Claudia« og Gl. »Hanne Marie« o. a. Paa Navigationsskole i Svendborg 1920, Styrmands- og Skibsførereksamen 1922; ansat som Styrmand 1923 i Rederiet »Vesterhavet«s S/S »Ebba«, S/S »Helene«. Skibsfører 1934 i D/S »Vesterhavet«s S/S »Yrsa«, S/S »Neptun« og S/S »Linda«; p. t. S/S »Helga«. Forliste med S/S »Yrsa« ved Kap Finisterre 1934. Forliste med S/S »Neptun« paa Humber Floden 1936. Aftjente Værnepligt 1918 i den tyske Marine.

Adr.: Adsbøl pr. Graasten.

MEIER, Willy Ivar, f. 8. April 1913 i Grenaa. Søn af Værkfører Joh. Meier, Grenaa. Til Søs 1930 m. M/S »Anna Mærsk«, derefter Skoleskibet »Danmark«, M/Sk. »Pax« af Marstal og forskellige Dampskibe. Paa Navigationsskole i Marstal 1935, Styrmandseks-



amen 1936, Skibsførereksamen 1937. Ansat som Styrmand s. A. i A. P. Møllers Rederi i S/S »Susan Mærsk«.

Adr.: Markedsgade 27, Grenaa.

MEINERTZ, Andreas Berg, f. 11. Jan. 1896 i Nordby, Fanø. Søn af Skibsfører Hans Thomsen Meinertz; g. 1917 m. Anna Maria Thøgersen, Nordby, Fanø. Til Søs 1910 med 3 m. Sk. »Hans«, Bkt. »Maracaibo« af Fanø og Fsb. »Stronsa« af Buenos Aires.



Paa Navigationsskole paa Fanø 1915, Styrmandseksamen 1916, Skibsførereksamen 1917; ansat som Styrmand 1919 i Dansk-Fransk D/S; 1926 Skibsfører i samme Selskab i S/S »Kurland«, senere S/S »Normandiet«, S/S »Lifland« og S/S »Grønland«; p. t. i M/S »Irland«. Til Orlogs under Krigen ved Lillebælteseskadren, stationeret i Assens, Reserveløjtnant 1917—18. Siden 1932 Medlem af Bestyrelsen for Den alm. danske Skibsførerforening.

Adr.: Øresundsgade 35, 1., København Ø.

MEINERTZ, Hans Thomsen, f. 14. Okt. 1864 i Nordby, Fanø. Søn af Skibsfører J. H. Meinertz; g. 1910 m. Petrea, f. Berg. Til Søs 1878 med Skbg. »Marie« af Nordby, senere med tyske Skibe samt Bg. »Claus« af Fanø og andre Fanøskibe. Paa Navigationsskole paa Fanø 1884, Styrmandseksamen 1. og 2. Del 1885; ansat som Styrmand s. A. i 3 m. Sk. »Argus«, senere Bk. »Lotti«. Skibsfører 1888 i



Bk. »Thor«, senere i Dampskibe, først i Kulkompagniet, derefter i D/S »Norden« 1894, 1908 Fører af S/S »Nordfarer«, sidste Skib S/S »Gallia« 1918. Forliste med Bk. »Thor« ved Falklandsøerne 1891. Skudt i Sænk i Middelhavet 1917. I 8 Aar i Sogneraadet som Kasserer, Formand for Rederiforeningen i 5 Aar.

Adr.: Nordby, Fanø.

MEINHARDT, Hans, f. 24. Aug. 1877 i Rinke­næs. Søn af Kaptajn Asmus Meinhardt og Hustru Jenny Emilie Kathinka, f. Simsen; g. 1908 m. Katrine Marie Sofie, f. Meinhardt. Til Søs 1892 med forskellige Sejlskibe i Koffardifart. Paa Navigationsskole i Flensborg 1901, Styrmandseksamen 1901, Skibsførereksamen 1906; sejlet som Styrmand i forskellige Skibe. Skibsfører 1910 i S/S »Saturn«. 1914—18 deltog i Verdenskrigen som Kommandant af Forpostbaad. 1920 ansat som Fyrmester ved Kegnæs Fyr, 1927 ved Hesselø Fyr, 1929 ved Blaavandshuk Fyr. Bestyrer af Telegrafstationen paa Blaavandshuk, Meteorologisk Observatør. Dekorert med E.K.².

Adr.: Blaavandshuk Fyr.

MELGAARD, R., f. 6. Okt. 1902. Til Søs med forskellige Skibe. Styrmands- og Skibsførereksamen. Ansat som Styrmand i D/S »Progress«.

Adr.: Kollerupvej, Hadsten.

MESSMANN, Børge Emil, f. 9. Feb. 1909 paa Frederiksberg. Søn af Fuldmægtig Georg Messmann. Til Søs 1923 med Skoleskibet »Georg Stage«, senere sejlet i D. F. D. S., Skoleskibet »Viking«, Ø. K. og i Sk. »Merkur«. Paa Navigations­skole i Køben-



havn, Styrmandseksamen 1930, Skibsførereksamen 1933; ansat som 3. Styrmand 1930 i Dansk-Fransk D/S, 1932 som 2. Styrmand, 1935 som 1. Styrmand. Fra 1937 1. Styrmand M/S »Irland«.

Adr.: Dansk-Fransk D/S, St. Kongensgade 49, København K.

METZSCH, Ove Frederik, f. 24. April 1894 i Høng. Søn af Forvalter J. T. Metzsch og Hustru Marie, f. Borgaard; g. 1927 m. Willy, f. Bech, Aarhus. Til Søs 1908 med Skoleskibet »Viking«. Paa Navigationsskole i København 1911, Styrmandseksamen



1912; ansat som Styrmand 1913 i Ø. K.s S/S »Arabien«, senere M/S »Bandon«, M/S »Indien« og Sk. »Maracaibo«, 1918 1. Styrmand i The Siam Steam Navigation Co. Ltd., 1920 Skibsfører i samme Selskab i S/S »Maydal«, derefter S/S »Redang« og M/S »Martinique«. Gik i Land 1922 og har siden været Direktør for De Forenede Isoleringsforretninger, København. Torpederet med Sk. »Maracaibo« i Nordsøen 1917, optaget af engelsk Destroyer. Optog s. A. 2 forliste engelske Søfolk fra torpederet Trawler i Nordsøen, Resten druknede.

Adr.: Grøndalsvej 33, København F.

MEYER, Alexander Sejr, f. 7. Sep. 1888 i Aarhus. Søn af Skibsfører Alfred Meyer og Georgine, f. Madsen, Aarhus; g. 1914 m. Marie Catrine, f. Hansen, Datter af Skibsfører H. N. Hansen, Marstal. Til Søs 1903 med Sk. »Svend«, S/S »Vejle«, Sk. »Fami-



liens Haab«, 3 m. Sk. »Cimbria«, 3 m. Sk. »Mercur«, S/S »Ulfsborg«. Paa Navigationsskole 1910, Styrmandseksamen 1. og 2. Del 1911; ansat som Styrmand 1911 i Rederiet Carl i S/S »Ivar«, senere i Svendsen & Christensens S/S »N. G. Petersen«, 1915 i Rødby Havns Rederi, derefter 1. Styrmand i S/S »Enigheden«. Skibsfører 1918 i 3 m. Sk. »G. R. Berg«, S/S »Lidsø«, M/Sk. »Johanne Margretha«, S/S »Stensø«. Siden 1933 i Rederiet »Trio« i S/S »Tempo« og S/S »Teddy«. Sejlede under hele Krigen paa Farezonen uden Torpedering.

Adr.: Grøndalsvænge Allé 8, København F.

MEYER, Axel Georg, f. 15. Aug. 1905 i Kvorning. Søn af Lærer S. Meyer og Hustru Marie, f. Sørensen; g. 1929 m. Asta, f. Egeberg. Til Søs 1920 med Skoleskibet »Georg Stage«, derefter forskellige danske Sejlskibe. Paa Navigationsskole i Svendborg 1925, Styrmandseksamen 1927, Skibsførereksamen 1928. Ansat som Styrmand s. A. i D. F. D. S.s M/S »Louisiana«, 1937 i S/S »Sigrun«, p. t. 2. Styrmand i S/S »Sønderjylland«.

Adr.: Dybendalsvej 43, København Brh.

MEYER, Eduard Gotfred, f. 20. Maj 1903 i København. Søn af Skibsfører Meyer og Hustru Anne M., f. Larsen; g. 1929 m. Ingeborg, f. Hansen. Til Søs 1918 med Skoleskibet »Georg Stage«, derefter med Den Kgl. Grønlandske Handels Skibe. Paa Navigationssko-



le paa Bogø 1920, Styrmandseksamen 1921, Skibsførereksamen 1922; ansat som 2. Styrmand 1924 i J. Lauritzens Rederi i S/S »Stella«, 1927 2. Styrmand i S/S »Middelhavet«, 1930 2. Styrmand i J. Lauritzens S/S »Dagmar«, senere S/S »Lillian«, 1932 1. Styrmand i S/S »Yrsa«, 1933 1. Styrmand i S/S »Neptun«, 1936 i S/S »Niobe« indtil 1937. Til Orlogs 1923 med Inspektionsskibet »Fylla« paa Togt til Island. Forlist 1933 med S/S »Yrsa«.

Adr.: Oure pr. Stubbekøbing.

MEYER, Edvard Ludvig, f. 24. Dec. 1863 i København. Søn af Kommissionær G. W. Meyer og Hustru Maren C. Petersen; g. 1900 m. Inger K., f. Larsen, d. 1910; g. 2. Gang 1918 m. Anna Marie, f. Larsen. Til Søs 1878 med Kv. »Bien« af Frederiks-



havn, derefter med store engelske og amerikanske Sejlskibe paa Langfart. Paa Navigationsskole i København 1890, Styrmandseksamen 1. Del 1891, 2. Del 1893; ansat som Styrmand 1891 i Bk. »Alexandra« af Rederiet J. L. Schouboe Jr., København, derefter forskellige Sejlskibe. Skibsfører 1898 i Bg. »Augusta« af Faaborg, senere andre Skibe, bl. a. Bk. »Marie« af København, sidste Skib indtil 1925 3 m. M/Sk. »Vestland« af Hasle. 1926 ansat ved Havnevæsenet som Vagt ved Lystbaadehavnen indtil 1936.

Adr.: Kastrupvej 9, København S.

MEYER, Jørgen Pedersen, f. 25. Juli 1880 i Assens, Søn af Nicolai Chr. Meyer og Hustru Kirsten, f. Jørgensen; g. 1931 m. Marie Magdalene, f. Duus. Styrmandseksamen; indtraadt i Toldvæsenet; Overtoldbetjent af I. Grad i København.

Adr.: Svendborggade 2, Ø.

MEYER, Kay Peter Olsen, f. 26. April 1897 i



København. Søn af afd. Forvalter i D. F. D. S. Peter Meyer, København, og Hustru Kamilla, f. Olsen, Bogø; g. 1929 m. Else, f. Nielsen, Stubbekøbing. Til Søs 1917 med 3 m. Sk. »Idalia«, senere M/S »Ivigut«, S/S

»Jomsborg«, S/S »Pontoppidan« m. fl. Paa Navigationsskole i København 1924, Styrmands- og Skibsførereksamen 1926; ansat som Styrmand 1927 i S/S »Simone« af D/S »Heimdal«; derefter i Dansk-Fransk D/S i S/S »Bornholm« og i Em. Z. Svitzers Bjergningsentreprise i forskellige Skibe; dernæst atter i D/S »Heimdal«, p. t. i S/S »Samsø«.

Adr.: Ourøgade 19, St., København Ø.

MEYER, Thomas Peter, f. 1. Juli 1894 i Ultze-



bøl paa Als. Søn af Poul Meyer; g. 1926 m. Rigmor Hansen. Til Søs 1910 med svensk Skbg. »Erik« af Brantevik, senere m. flere udenlandske Sejl- og Dampskibe. Paa Navigationsskole i København 1922, Styrmandseks-

amen 1923, Skibsførereksamen 1929; ansat som Styrmand 1923 i J. Lauritzens Rederi, 1933 som Skibsfører i samme Selskab af S/S »Jenny«, p. t. S/S »Nancy«.

Adr.: Aadalsvej 22, København F.

MEYER PEDERSEN, Niels Peder, f. 29. Maj 1899 i Stubbekøbing. Søn af Købmand Meyer Pedersen og Hustru Karen, f. Petersen; g. 1931 m. Elsa Viola, f. Andersen. Til Søs 1915 med

3 m. Sk. »Valdemar« af Thurø, derefter forskellige danske og norske Sejlskibe. Paa Navigationsskole paa Bogø 1921, Styrmands- og Skibsførereksamen 1922; ansat som 3. Styrmand 1923 i Rederiet Jens Petersen, Haderslev, i S/S »Progres«, 1924 3. Styrmand i Oversøiske Compagnie i S/S »Atlantic«, 1925 2. Styrmand i D/S »Botnia« i S/S »Middelhavet«, fra 1925 ansat i Københavns Toldvæsen, først som Toldbetjent, nu Overtoldbetjent af 1. Gr. i Patrouillebaad i Helsingør.

Adr.: Jernbanevej 2, Snekkersten.

MICHELSEN, Fredrik Barfred, f. 29. Juni 1891



i Nordby, Samsø. Søn af Gaardejer S. Michelsen; g. 1929 m. Elisabeth, f. Loch. København. Til Søs 1905 med Gl. »Thomas« af Aarhus. derefter andre Sejlskibe, 1910 med 3 m. Sk. »Chr. H. Rasmussen« paa

Newfoundland, senere 3 m. Sk. »Maracaibo« paa Venezuela. Paa Navigationsskole i Svendborg 1912, Styrmandseksamen 1. Del 1912, 2. Del 1913—14. Ansat som Styrmand 1913 med 3 m. Sk. »Thomas« af Mandal, 1914 3 m. Sk. »Laurits« af Thurø. 1915 Hjælpe lærer, fra 1916 Lærer ved Svendborg Navigationsskole. 1920 ansat ved Signalstationen paa Skagen. Oprettede 1921 privat Sætteskiperskole i Skagen; tog sin Afsked fra Signalstationen 1924 og fortsatte som Bestyrer af Sætteskiperskolen, som blev statsanerkendt 1927. Fra 1928 Olielager for Alfred Olsen & Co. og Kompaskorrigerer ved Siden af Skolen. Aftjente Værnepligt 1914—15.

Adr.: Skagen.

MICHELSEN, M. Til Søs m. forskellige Skibe. Styrmandseksamen 1. og 2. Del. Sejlet som Styrmand og Skibsfører i D. F. D. S., p. t. Fører af S/S »Vistula«.

Adr.: Elsdrygade 47, København K.

MICHELSEN, Hans Andreas, f. 5. Jan. 1882; g. 1908 m. Selma Hansen. Til Søs 1896 med Skbg.



»Ane« af Faaborg, derefter forskellige danske og udenlandske Sejlskibe i oversøisk Fart. Paa Navigationsskole paa Fanø 1900, Styrmandseksamen 1.

og 2. Del 1901; ansat som Styrmand 1903 i D. F. D. S. i forskellige Skibe, 1907 i D. S. B. 1924 Reserveskibsfører i D. S. B., 1930 Skibsfører, p. t. Fører af D/F »Dan«. Forliste 1898 ved Dunkerque med svensk Fsb. »Mary Augusta«. Sejlede 1900 med Bg. »Sophie« af Fanø med Kanaker mellem Sydhavsøerne. MfDR. 1904. Reserveløjtnant i Flaaden 1904.

Adr.: St. Olaigade 2 b, Helsingør.

MICHELSEN, Jens Poulsen, f. 9. Juli 1898 i Aarhus. Søn af Skibsfører J. E. Michelsen og Hustru Karen, f. Poulsen; g. 1926 m. Edith, f. Hansen. Til Søs 1913 med Sk. »Norden« af Thurø, senere andre danske og engelske Sejlskibe. Paa Navigationsskole paa Fanø 1917. Styrmands- og Skibsførereksamen 1919; ansat som Styrmand 1920 i S/S »Nordhavet«, D/S »Norden«, 2. Styrmand 1920 i S/S »Nordamerika«. Efter aftjent Værnepligt 1922 ansat i D. D. P. A. paa S/S »Scandia«, 1. Styrmand 1925 i S/S »Dania«. Skibsfører 1928 i D. D. P. A.s S/S »Dania«; p. t. Fører af M/S »Chr. Holm«.



Adr.: Pilevej, Nyborg.

MICHELSEN, Peter Johann, f. 15. Feb. 1877 i Aabenraa. Søn af Kaptajn Chr. Michelsen; g. 1914 m. Dorothea Garben. Til Søs 1891 med 4 m. Bk. »Euterpe«, derefter andre Sejlskibe paa Langfart. Paa Navigationsskole i Aabenraa 1896, Styrmandseksamen 1897, Skibsførereksamen 1900; ansat som Styrmand 1898 i Rederiet Heinrich Schmidt, Skibsfører 1902 i Asiatische Küstenfahrt Gesellschaft i S/S »Tai-Lee«, senere S/S »Tai-Chong«. 1905 i S/S »Diana«, S/S »Merkur« og S/S »Pallas« af Flensborg. 1923 S/S »Fanø« af København indtil 1933. Fra 1933 Havnefoged i Aabenraa. Deltog i Verdenskrigen fra 1914—18. E. K².



Adr.: Nyvej 2, Aabenraa.

MICHELSEN, V. O., f. 26. Marts 1907. Til Søs med forskellige Skibe. Styrmands- og Skibsførereksamen. Ansat som Styrmand i D.D.P.A. p. t. i M/S »Christian Holm«.

Adr.: Vestergade 17, Aarhus.

MIKKELSEN, Ejnar, f. 23. Dec. 1880 i Vester Brønderslev. Søn af Sløjdinspektør Aksel Mikkelsen; g. 1. Gang 1913 m. Naja, f. Holm, 2. Gang 1919 m. Ella, f. Jensen. Til Søs 1893 med forskellige Skibe. Paa Navigationsskole i København 1898, Styrmandseksamen 1. og 2. Del 1899; ansat som Styrmand 1900 i Kaptajn Amdrups Ekspedition til Øst-Grønland, deltog 1901—02 som Karto-



SLÆGTSFORSKERNES BIBLIOTEK

graf i den Baldwin-Ziegler'ske Ekspedition til Franz Joseph's Land. Startede derefter sammen med Amerikaneren Ernst Decovent Leffingwell The Anglo-American Polar Expedition 1906—08 til Farvandene nord for Alaska. 1909—12 Chef for Alabama Ekspeditionen til Nordøst-Grønland. 1924 Leder af Scoresbysunds Koloniseringsekspedition. 1924 Leder af en ny Ekspedition til Øst-Grønland ved Scoresbysund, 1925 Leder af praktiske Fiskeriforsøg i Davidstrædet. Direktør for Det færøske Hvalfanger-Selskab 1927—31; Formand i Scoresbysund Komitéen; Leder af Scoresbysund-Komitéen 2. Østgrønlandsekspedition 1932. Formand i Det Grønlandske Selskab 1935. Forfatter til forskellige kendte Værker om Grønland. R. DM. FM¹., FM². Det kgl. danske geografiske Selskabs Hans Egede Medalje og mange andre forskellige udenlandske Dekorationer.

Adr.: Vilhelmshaabsvej 6, København Charl.

MIKKELSEN, Georg Anton Licius Martin, f.



1870 i Horsens. Søn af Pakhusforvalter Th. Mikkelsen, Horsens; g. 1900 m. Poula, f. Sørensen, Datter af Havnebetjent Sørensen, Esbjerg. Til Søs 1884 med Sk. »Dan«, Skbg. »Dana«, Skbg. »Grev Friis«, Skbg.

»Phoenix«, Bk. »Aarhus«, tysk Fsb. »Pirat« m. fl. Paa Navigationsskole i Nordby 1892, Styrmandseksamen 1. Del 1892, 2. Del 1893; ansat som Styrmand 1893 i Carl's Rederi i S/S »Frode«, senere andre Skibe af dette Rederi. Skibsfører 1903 i S/S »Admiral«, senere S/S »Olaf«, S/S »Frode«. Gik i Land 1923. Sekretær for Dansk Dampskibsrederiforening. Tog Afsked 1937. Til Orlogs 1895 med Krydseren »Ingolf« som Styrmand paa videnskabelig Ekspedition til de arktiske Farvande. Optog med S/S »Frode« (som 1. Styrmand og som Leder af Redningsbaaden) forlist 8 Mands Besætning fra hollandsk

Brig i den finske Bugt; fik højre Arm stærkt læderet. R. 1930. Medlem af Redningskommissionen. Suppleant og Delegeret ved de maritime Konferencer i Genève 1929—32. Medlem af Sø- og Handelsretten siden Januar 1937. I Bestyrelsen for Københavns Skipperforening. Medlem af den internationale »Comittee on Oil Discharge«. Kontrolofficer 1937 under Ikke-Interventionskomiteen i Spanien; var ude for flere Bombardementer.

Adr.: Onsgaardsvej 2, Hellerup.

MIKKELSEN, Hans Jørgen, f. 8. Marts 1893 i



Ørbyhage ved Haderslev. Søn af Gdr. Peter Mikkelsen; g. 1918 m. Emmi Hellerum. Til Søs 1909 med forskellige danske og tyske Sejlskibe. Paa Navigations-skole i Flensborg 1913, Styrmandseksamen 1914, Skibsførereksamen 1919. Ansat som 3. Styrmand i A. P. Møllers Rederi, s. A. 2. Styrmand og 1921 1. Styrmand i samme Selskab. 1923 ansat som Skibsfører i A. P. Møllers S/S »Robert Mærsk«, p. t. Fører af M/S »Niel Mærsk«.

Adr.: Gardes Allé 4, 3., København Hellerup.

MIKKELSEN, Jens Holger, f. 20. Dec. 1898 i



Sdr. Vielstrup. Søn af Fiskeskipper Christen Thomsen Mikkelsen; g. 1925 m. Dorthea Dagny Halnæs. Til Søs 1914 med Sk. »Elene«, derefter Sk. »Emilie«, Sk. »Anna Marie«, 3 m. Sk. »Rama« m. fl. Paa Na-

vigationsskole paa Fanø 1919, Styrmandseksamen s. A., Skibsførereksamen 1920. Ansat som Styrmand s. A. i Ø. K., 1921 i forskellige Sejlskibe, 1922 i J. Lauritzens Rederi. Ansat som Skibsfører i sidstnævnte Rederi 1932 i S/S »Nautic«; p. t. i S/S »Linda«.

Adr.: Stationsvej 7, Snekkersten.

MIKKELSEN, Jes, f. 22 Marts 1898 i Sønderho. Søn af Styrmand Hans Mandøe Mikkelsen; g. 1924 m. Ellen, f. Jensen. Til Søs 1913 med Gl. »Kathrine« af Grenaa, senere med andre Skibe. Paa Navigationsskole paa Fanø 1922, Styrmands- og Skibsførereksamen 1923; ansat som Styrmand s. A. i D/S »Vesterhavet«s S/S »Jenny«, senere i D. F. D. S.



Adr.: Kronprinsensgade 143, Esbjerg.

MIKKELSEN, Max Johannes, f. 28. Dec. 1911 i Ribe. Søn af Fiskerier Marius Mikkelsen og Hustru Mathilde, f. Bech, Hømlund. Til Søs 1927 med Skoleskibet »Georg Stage«, derefter sv. Bramsejlskonnert »Magnet«, M/S »Jylland«, Bk. »Germaine«, S/S »Virginia«, svensk M/S »Sveadrott«, Understyrmand i Skoleskibet »Georg Stage«. Paa Navigationsskole paa Fanø 1933, Styrmands- og Skibsførereksamen 1935, Radio- og Telefonieksamen 1936. Ansat som 2. Styrmand i »Georg Stage« s. A., derefter med



Dansk-Fransk D/S's M/S »Irland«, Ø. K.s M/S »Malaya«, M/S »Canada«; p. t. M/S »Siam«.
Adr.: Sønderportgade 234, Ribe.

MIKKELSEN, Kristian, f. 20. Aug. 1891 i Vindeby, Taasinge. Søn af Skibsfører K. Mikkelsen og Hustru Julie, f. Mogensen; g. 1924 m. Dora, f. Petersen. Til Søs 1905 med Sk. »Embla« af Troense, derefter forskellige danske Sejlskibe. Paa Navigationsskole i Svendborg 1910, Styrmandseksamen 1. og 2. Del 1911; ansat som 3. Styrmand 1913 i A. P. Møllers Rederi i S/S »Laura Mærsk«. 1917 2. Styrmand i Rederiet L. H. Carl i S/S »Erik II«, overgik 1920 med dette Rederi til D. F. D. S., 1929 1. Styrmand i S/S »Sigrun«, p. t. S/S »Katholm«.

Adr.: Strickersvej 2, København S.

MIKKELSEN, Peter Thomsen, f. 27. Juni 1864 i Riise Sogn. Søn af Arbejdsmand Rasmus Mikkelsen; g. 1906 m. Henriette Gersine Marie Friis. Til Søs 1885 med Sk. »Kathrine« af Marstal, derefter Skbg. »Paul Emil«, J. »Haabet«, Sk. »Jens« af Thurø og



Gl. »Vennersminde«. Paa Navigationsskole i Marstal 1892, Styrmandseksamen 1. og 2. Del s. A.; ansat som Styrmand 1893 i Sk. »Familien« af Ærøskøbing, derefter 3 m. Sk. »Ansgar« af Marstal og Bk. »Agent Petersen« af Marstal. Skibsfører 1901 i Skbg. »Sejerskransen« af Marstal, derefter andre Skibe. Er gaaet i Land. Sænket i Atlanterhavet 1917 som Fører af 3 m Sk. »Ane«.

Adr.: Nørregade, Ærøskøbing.

MOGENSEN, Carl Peter, f. 23. Okt. 1897 i Vemmelev, Sorø Amt. Søn af Gaardejer Hans

Mogensen; g. 1920 m. Agnete Andersen, Datter af M. Andersen, Maarslet. Til Søs 1914 med Sk. »Elida« af Lohals, senere 3 m. Sk. »Fredensborg«, Bk. »Eros«, Bk. »Pamelia«, derefter i Marinen. Paa Navigationsskole paa Bogø 1919, Styrmandseksamen s. A., Skibsførereksamen 1920; ansat som Styrmand 1920 i D. F. D. S., 1922 i Siam Steam Navigation Co. Ltd. Skibsfører 1926 i samme Selskab, Bangkok, af S/S »Asdang«, S/S »Prachatipok«, S/S »Boribat«, S/S »Bhanurangsi«. Fra 1934 ansat som Superintendent i Straits Steamship Co. Ltd. i Singapore.

Adr.: Straits Steamship Co., Singapore. Hjemmeadresse: Villa »Nete«, Maarslet, Jylland.

MOGENSEN, Hans Christian, f. 23. Nov. 1870



i Stege Landsogn. Søn af Murer N. Mogensen og Hustru Ane Kirstine, f. Hansen; g. 1922 m. Agnes Astrid, f. Hansen. Til Søs 1885 m Sk. »Guldborg« af Nykøbing F., senere med danske og tyske Sejlskibe. Paa Navigationsskole i København 1894, Styrmandseksamen 1. og 2. Del 1895; ansat som Aspirant 1896 i D. S. B. ved Storebæltsoverfarten, 1899 2. Styrmand, 1903 1. Styrmand samme Sted, 1908 Reservefører ved København-Malmø Overfarten. 1912 Skibsfører af 2. Gr. ved Måsnedøoverfarten, 1916 Fører af 1. Gr. ved Storebæltsoverfarten til 1920, 1920—30 ved København-Malmø Overfarten, 1930—35 Overfartsleder ved København-Malmø Overfarten. R. og S. V. 3¹.

Adr.: Kollemosevej 3, Holte.

MOGENSEN, Jens Frederik, f. 23. Nov. 1890 i Albuen. Søn af Lodsformand H. C. Mogensen, Albuen; g. 1915 m. Cecilie, f. Nielsen. Til Søs

med 3 m. Sk. »Aktiv«, 3 m. Sk. »Ellen Kristine«, Sk. »Embla«. Paa Navigationsskole i Svendborg 1911, Styrmandseksamen 1. og 2. Del 1912, ansat som Styrmand s. A. i D. F. D. S.s S/S »C. P. A. Koch«, senere i S/S »Bogø«, 1919 ansat ved Lodseriet i Nakskov. Til Orlogs 1912. Forlist med S/S »Hólar« ved Skotlands Kyst 1916.

Adr.: Perlestikkergade 20, Nakskov.

MOGENSEN, Henry Anders Rasmus, f. 29.



Nov. 1903 i Aarhus. Søn af Murer N. P. Mogensen og Hustru Sofie, f. Jensen; g. 1932 m. Thora Emilie, f. Stitz. Til Søs 1920 m. Skoleskibet »Georg Stage«, derefter forskellige danske, svenske og finske

Sejl- og Dampskibe. Paa Navigationsskole i København 1926, Styrmandseksamen 1928, Skibsførereksamen 1929. Ansat som 3. Styrmand s. A. i D. F. D. S.s S/S »Gorm«, senere andre af samme Selskabs Skibe. 1931 ansat som Styrmand i Fyr- og Vagervæsenet; p. t. i Inspektionsskibet »Absalon«.

Adr.: Smyrnavej 14, København S.

MOGENSEN, Jeppe Jensen, f. 23. Aug. 1876 i



Assens. Søn af Skipper Jens Mogensen, Assens; g. 1900 m. Ida Marie Armand, d. 1930; g. 2. Gang 1934 m. Agnes Marie Christensen. Til Søs 1890 med J. »Marens Minde« af Assens, derefter Sk. »Athene« af Thurø,

Gl. »Mindet« af Assens og forskellige Sejl- og Dampskibe. Paa Navigationsskole i Svendborg

1904, Styrmandseksamen 1. og 2. Del 1905. Ansat som Styrmandsaspirant s. A. i D S. B., 1907 Styrmand, 1920 Reservefører og 1928 Skibsfører sammesteds. Tog sin Afsked 1935 efter 35 Aars Tjeneste i D. S. B. Reddede 1921 10 Mands Besætning fra Rigningen af hollandsk 3 m. Sk. »Kvara«, der var strandet paa Bolsaksen. Dekorert med nederlandsk Redningsmedaille.

Adr.: Villa »Skovbo«, Strib.

MOGENSEN, Kaj Omme, f. 3. Dec. 1913 i



Svendborg. Søn af Vævermester H. O. Mogensen. Til Søs 1928 med 3 m. Sk. »H. C. Christensen« af Marstal. Paa Navigationsskole i Svendborg 1935; Styrmandseksamen 1937. Adr.: Kongebakken, Svendborg.

MOGENSEN, Karl Jens Alfred, f. 3. April



1900 i Sandvig. Søn af Stenhugger Olav Mogensen; g. 1930 m. Anna, f. Olsen, Sandvig. Til Søs 1917 m. Sk. »Hammershus«, senere Sk. »Activ« af Neksø og flere Marstaller-Sejlskibe. Paa Navigationsskole i Røn-

ne, Aalborg og Bogø 1921, Styrmandseksamen 1922, Skibsførereksamen 1923; ansat som Styrmand 1923 i Sk. »Bona Vista« af Marstal, 1925 ansat i Rederiet C. K. Hansen i forskellige Skibe, p. t. 2. Styrmand i S/S »Jægersborg«.

Adr.: Aalekistevej 108, København Vanløse.

MOGENSEN, R. E. T., f. 15. Jan. 1906. Til Søs med forskellige Skibe. Styrmands- og Skibs-

førereksamen. Ansat som Styrmand i A. P. Møllers Rederi, p. t. M/S »Leise Mærsk«.

Adr.: Bagenkop, Langeland.

MOGENSEN, Knud Strange Cosmos, f. 28.



April 1900 i Korsør. Søn af Skibsfører H. C. Mogensen og Hustru Betty Marie, f. Stephansen; g. 1936 m. Esther, f. Strarup. Til Søs 1915 med Sk. »Margrethe« af Faaborg, derefter med norsk Fsb.

»Strix« fra Liverpool, senere med andre norske Sejlskibe. Paa Navigationsskole i København 1920, Styrmandseksamen 1921, Skibsførereksamen 1922; ansat som 4. Styrmand s. A. i Ø. K. med M/S »Africa«, derefter som 3. og 2. Styrmand paa samme Skib, 1934 1. Styrmand paa M/S »Selandia«. Siden 1936 Kontrolofficer i Ikke-Interventionskomiteen paa spanske Havne.

Adr.: Slotsgade 13, Nykøbing F.

MOGENSEN, Niels, f. 14. Nov. 1869 i Faaborg.



Søn af Skibsfører Niels Mogensen; g. 1897 m. Marie, f. Rasmussen, Faaborg. Til Søs 1884 med Sk. »Latona« af Faaborg, derefter andre danske Sejlskibe paa Langfart. Paa Navigationsskole i Svend-

borg 1890, Styrmandseksamen 1. og 2. Del s. A. Ansat som Styrmand 1890; Skibsfører 1894 i 3 m. Sk. »Grønsund« af Thurø. 1897 ansat som Lods ved Hirtsholmene, 1914 Lodsformand ved Minespærringen ved Omø; fra 1923 Lodsformand ved Frederikshavn Lodseri. DM. 1930.

Adr.: Lodsgade, Frederikshavn.

MOGENSEN, Palle, f. 24. Juni 1908 i Hellerup.



Søn af afdøde Billedhugger Thorvald Halvor Mogensen. Til Søs 1923 med Skoleskibet »Georg Stage«. Paa Navigationsskole i København 1930, Styrmandseksamen

1931, Skibsførereksamen 1932; ansat

som Styrmand 1933 i A. P. Møllers Rederi. Skibsfører 1937 i Chinese Maritime Customs af »C. P. S. Yeungshing« (midlertidig); p. t. »C. P. S. Hauhui«, Næstkommanderende. Har deltaget i Smugler- og Piratjagt samt mindre Opmaalingsarbejder.

Adr.: C. M. C. Marine House, Queens Road Central, Hongkong.

MOHR, Erik, f. 19. Feb. 1896 i Thorshavn. Søn af Skibsfører Hans Martin Mohr; g. 1924 m. Anna Pedersen. Til Søs 1911 med Sk. »Otaria«, derefter Sk. »Hertha«, Sk. »Maagen«, Sk. »Margrethe« og Sk. »Forældres Minde«. Paa Navigationsskole i København 1919. Styrmandseksamen 1920, Skibsførereksamen 1929. Ansat som Styrmand 1920 i D/S »Atlantehavet«, 1924 i D/S »Vendila« i forskellige Skibe. 1931 Skibsfører i A/S Skipafelagid Føroyar i S/S »Tjaldur«, p. t. samme Skib. Forliste 1913 med Havundersøgelsesskibet Sk. »Margrethe«.

Adr.: Godthaabsvej 221, 1., København F.

MOHR, M., f. 20. Aug. 1893; g. m. Datter af Kaptajn Svan, D.F.D.S. Til Søs med forskellige Skibe. Paa Navigationsskole paa Bogø 1916, Styrmandseksamen s. A. Skibsførereksamen 1917 fra Københavns Navigationsskole. Ansat som Styrmand i D.F.D.S., sejlet i forskellige af dette Rederis Skibe, p. t. S/S »Cimbria«.

Adr.: Smyrnavvej 18, København S.

MOLDT, Jakob Hans Chr., f. 1858 i Sønderborg.



Søn af Styrmand Jakob Moldt; g. 1889 m. Elisabeth Christiane Møller, d. 1921. Til Søs 1873 med Bg. »Klara« af Hamborg. Paa Navigationsskole i Aabenraa 1881, Styrmandseksamen s. A., Skibsførereksamen 1887.

Ansatsom Styrmand 1881 i Bg. »Klara«, derefter Styrmand i Rederiet H. Schuldt, Flensborg, i forskellige Skibe. Skibsfører 1889 i samme Rederis S/S »Helene«, senere andre Skibe. I Land 1914. Forlist med Bg. »Elise« af Hamborg mellem Kapstaden og Natal. Oldermann for Sønderborg Skipperlaug. R.

Adr.: Havbogade 72, Sønderborg.

MOLLERUP, Julius, f. 10. Jan. 1875 i Aarhus.



Søn af Driftsbestyrer L. C. Mollerup og Hustru Lucie, f. Clausen; g. 1904 m. Sophie, f. Andersen. Til Søs 1892 m. Bk. »Nordby« af Fanø, derefter forskellige danske og engelske Sejl- og Dampskibe. Paa Navigationsskole paa Bogø 1895, Styrmandseksamen

1. og 2. Del s. A. Ansatsom 2. Styrmand 1898 i C. K. Hansens Rederi i S/S »Skanderborg«, senere 1. Styrmand i samme Rederi, bl. a. i S/S »Guldborg«. 1907 Skibsfører i C. K. Hansens Rederi, først i S/S »Dansborg«, derefter i forskellige andre Skibe, sidste Skib indtil 1935 S/S »Christiansborg«. Medlem af Bestyrelsen for Den alm. danske Skibsførerforening 1937. Medlem af Repræsentantskabet for Navigatører.

Adr.: Almevej 19, København Hellerup.

MORTENSEN, Aage Richard, f. 9. Jan. 1900 i København. Søn af Skibsfører Richard Mortensen; g. 1925 m. Clara Marie Margrete, f. Christensen. Til Søs 1914 m. S/S »Henriette«. Paa Navigationsskole i København 1922, Styrmandseksamen

1923, Skibsførereksamen 1930; ansat som Styrmand 1924 i Rederiet »Vendila« indtil 1927; fra 1928 ansat i Rederiet A. P. Møller; p. t. 1. Styrmand i S/S »Sonja Mærsk«. Radioeksamen 1924.

Adr.: Frøbels Allé 5, 1., Frederiksberg.

MORTENSEN, Charles, f. 28. Okt. 1901 paa Thurø. Søn af Skibsfører H. P. Mortensen, Thurø; g. 1929 m. Kirstine, f. Pedersen. Til Søs 1916 med 3 m. Sk. »Ellen«, senere Sk. »Primula«, Sk. »Leif«, Sk. »Sigrid« paa Grønland o. fl. a. Paa Navigationsskole

i Svendborg 1922, Styrmandseksamen 1922, Skibsførereksamen 1923; ansat som Styrmand 1924 i D. D. P. A., Nyborg. Fra 1935 Skibsfører i samme Selskab af S/S »Thor«. Til Orlogs med Torpedojageren »Søulven« 1924. Sejlet under Krigen uden at blive torpederet.

Adr.: Vinkelvej, Nyborg.

MORTENSEN, Einar, f. 20. Juni 1902 i København. Til Søs med Skoleskibet »Georg Stage«, derefter med forskellige danske og udenlandske Skibe. Paa Navigationsskole i København 1927, Styrmands- og Skibsførereksamen 1929.

Derefter ansat som 2. Styrmand i D/S »Norden« i S/S »Nordkap«; p. t. Styrmand i S/S »Nordpol«.

Adr.: Genuavej 51, København S.

MORTENSEN, Christian Brødbeck, f. 14. Maj



1900 i Nyborg. Søn af Skibstømmer C. Mortensen, Nyborg; g. 1930 m. Blanca, f. Olsen, Nykøbing F. Til Søs 1914 m. 3 m. Sk. »Willemoes«, derefter 3 m. Sk. »Marie« og forskellige andre danske Sejlskibe. Paa

Navigationsskole paa Bogø 1919, Styrmandseksamen 1920, Skibsførereksamen 1922; ansat som Styrmand s. A. i Ø. K. i Skoleskibet »København«, derefter S/S »Estonia«, S/S »Polonia«, S/S »Lituania«, M/S »Australien«, M/S »Malaya« og M/S »Europa«, p. t. 1. Styrmand i M/S »Erria«.

Adr.: Silkeborggade 16, København Ø.

MORTENSEN, Hans, f. 12. Feb. 1883 paa Fanø. Søn af Skibsfører J. M. Mortensen; g. 1908 m. Mariane, f. Jepsen. Til Søs 1899 med Bk. »Anne Agnete«, senere med tysk Fsb. »Torpenbek« og Bk. »Prinsesse Marie«. Paa Navigationsskole paa Fanø 1904,

Styrmandseksamen 1. og 2. Del 1905; ansat som Styrmand 1906 i Rederiet C. K. Hansen i S/S »Tuborg«. Skibsfører 1911 i S/S »Mercur«, tilh. Bøgh-Quist Pedersen. Gik i Land 1935 fra S/S »Mercur«. Reserveløjtnant i Marinen 1907. Medlem af Søretten fra 1936.

Adr.: Vesterhavsvej 61, Esbjerg.

MORTENSEN, Hans Peter Lauritz Anton, f. 21. Maj 1897 i Rø, Bornholm. Søn af Handelsmand Chr.



Mortensen og Hustru Mathilde, f. Hansen; g. 1925 m. Astrid, f. Sørensen. Til Søs 1912 m. Sk. »De to Søstre« af Fredericia, derefter forskellige danske

Sejlskibe. Paa Navigationsskole i København 1919, Styrmandseksamen 1921, Skibsførereksamen 1924. Ansat som 3. Styrmand 1921 i D/S »Orient« i S/S »Magdala«, derefter 2. Styrmand i S/S »Bolivia«. 1924 3. Styrmand i D. F. D. S. i S/S »Virginia«, 1928 2. Styrmand i S/S »Halfdan«; p. t. fung. 1. Styrmand i S/S »Kjøbenhavn«.

Adr.: Sundholmsvej 49, København S.

MORTENSEN, Harald Ludvig, f. 6. Maj 1895



i Svendborg. Søn af Fiskehdl. Ole Mortensen og Hustru Kristine, f. Pedersen; g. 1937 m. Nelly, f. Knudsen. Til Søs 1912 med Sk. »Magnet« af Svendborg, derefter forskellige danske Sejlskibe. Paa Navigati-

onsskole i Svendborg 1916, Styrmands- og Skibsførereksamen 1918; ansat som Styrmand 1919 i Sk. »Ruthby« af Thurø, senere 4 m. M/Sk. »Else« af Rudkøbing. 1929 2. Styrmand i Det Danske Kulkompagnis S/S »Bretland«, 1936 1. Styrmand i samme Skib, p. t. 1. Styrmand i S/S »Ivan Kondrup«. Til Orlogs 1919. Radiotelegrafisteksamen 1921.

Adr.: Henrik Rungsgade 5, 4., København N.

MORTENSEN, H. G. A. Til Søs med forskellige Skibe. Styrmandseksamen 1. og 2. Del. Sej-

let som Styrmand og Skibsfører i forskellige Re-derier, bl. a. C. K. Hansen. Nu i Land.

Adr.: Stægersallé 2, København F.

MORTENSEN, Jens, f. 6. April 1858 i Nordby



paa Fanø. Søn af Skibsfører og Møller Martin Jensen Mortensen, Nordby; g. 1880 m. Ane, f. Jepsen. Til Søs 1873 med Bg. »Ane Jørgiane«, senere Bg. »Cathrine« o. fl. andre Skibe. Paa Na-

avigationsskole paa Fanø 1878, Styrmandseksamen 1. Del 1878, 2. Del 1879. Gik i Land 1879 og overtog ved Faderens Død dennes Vindmølle i Nordby indtil 1923. Til Orlogs 1879. Direktionsmedlem af Fanø Spare- & Laanekasse.

Adr.: Nordby, Fanø.

MORTENSEN, Jens, f. 6. Juni 1885 i Tranebjerg, Samsø. Søn af Skrædder N. Mortensen og Hustru Hanne, f. Christensen; g. 1937 m. Ingrid Agnes, f. Kayerød. Til Søs 1900 med Skoleskibet »Georg Stage«, derefter i 6 Aar fra Hamborg i store Fanø-Skibe og svenske Sejlskibe. Paa Navigationsskole i Marstal 1908, Styrmandseksamen 1. Del 1909, 2. Del fra Fanø Navigationsskole s. A.; Styrmand 1909 med 3 m. Sk. »Johanne« af Marstal i et Aar, 1910 i D. F. D. S. som 4. Styrmand i S/S »United States«, 1915 3. Styrmand i S/S »Oscar II«, s. A. 2. Styrmand i Skoleskibet »Viking«; 1918 taget amerikansk Skippereksamen, 1919 ansat i Ø. K. som 1. Styrmand paa S/S »St. Thomas«, senere M/S »Mexico« som 1. Styrmand; tilsaa 1921 Bygningen af Skoleskibet »København«, derefter 1. Styrmand i dette Skib, 1922 Skibsfører i samme, 1925—27 1. Styrmand i M/S »Peru«, saa M/S »Danmark« og siden 1928 Ladningskontrollør i Ø. K.

Adr.: Uplandsgade 28, 4., København S.

MORTENSEN, Johan Oskar Baptiste, f. 29.



Dec. 1877 paa Frederiksberg. Søn af Restauratør C. Chr. Mortensen og Hustru Emma, f. Lieder; g. 1907 m. Lina Bernthine, f. Løseth. Til Søs 1896 med Sk. »Anna« af Assens, derefter forskellige danske og

udenlandske Sejlskibe. Paa Navigationsskole i København 1899, Styrmandseksamen 1. og 2. Del 1901; ansat som Styrmand s. A. i forskellige Sejlskibe af Fanø. 1904 Styrmand og fung. Fører i Em. Z. Svitzers Bjergnings-Entreprise i forskellige Skibe. 1913 Styrmand i D. F. D. S. i S/S »Sejrø«. 1916 Skibsfører i D. F. D. S. i Bugserbaaden »Bien« o. a.; p. t. Fører af Bugserbaaden »Anholt«. Til Orlogs 1904.

Adr.: Andersen Nexø Vej 13, København Søborg.

MORTENSEN, Jørgen Erastus, f. 6. Marts



1909 i Nærum. Søn af Tømrermester Chr. Mortensen; g. 1937 m. Hedvig Svarda, Dagsland, Norge. Til Søs 1925 med S/S »Taarnholm«, senere med andre Skibe. Paa Navigationsskole 1933, Styrmandseksamen

1935, Skibsførereksamen 1936; ansat som Styrmand s. A. i D/S »Torm«; p. t. S/S »Signe«. Forlist 1927 ved Irland med Bkt. »Sine« af Marstal.

Adr.: Saantesvej 29, 1., København Gentofte.

MORTENSEN, Knud Tejls, f. 15. Dec. 1911 i København. Søn af Købmand M. P. Morten-

sen og Hustru Karen, f. Larsen. Til Søs 1926 med S/S »Margrethe«, derefter forskellige danske Sejlskibe. Paa Navigationsskole i København 1933, Styrmands- og Skibsførereksamen 1935. Ansat som 2. Styrmand 1936 i C. K. Hansens S/S »Jægersborg«, 1937 3. Styrmand i D. F. D. S. i S/S »M. G. Melchior«; p. t. 3. Styrmand i S/S »Aarhus«.

Adr.: Sudergade 13, Helsingør.

MORTENSEN, Karl Erik Hansen, f. 30. April



1909 paa Bogø. Søn af Skibsfører Johs. Mortensen og Hustru Catrine, f. Svaava Jensen; g. 1936 m. Edith, f. Andersen. Til Søs 1922 med Gl. »Marta« af Faxe Ladeplads, derefter forskellige danske og svenske Sejl-

skibe. Paa Navigationsskole i Marstal 1931, Styrmandseksamen 1932, Skibsførereksamen 1933. Ansat som 3. Styrmand 1934 i C. K. Hansens Rederi i M/S »Stjerneborg«, 1936 2. Styrmand i S/S »Elsborg«; p. t. 2. Styrmand i D/S »Heimdal« i S/S »Manø«.

Adr.: Rosen, Ommel pr. Marstal.

MORTENSEN, Kristian Hansen, f. 24. Nov.



1905 paa Bogø. Søn af Kaptajn J. Mortensen, Bogø; g. 1931 m. Aase Margrethe Larsen. Til Søs 1920 med Den Kgl. Grønlandske Handels S/S »Hans Egede«, derefter andre Skibe. Paa Navigationsskole paa

Bogø 1926, Styrmands- og Skibsførereksamen

1927; ansat som Styrmand 1928 i A. P. Møllers Rederi, p. t. i S/S »Lexa Mærsk«.

Adr: Kirkevej 5, Eskildstrup, Falster.

MORTENSEN, Ludvig Johs., f. 27. Nov. 1907



i Nykøbing Sj. Søn af Anders Chr. Mortensen; g. 1934 m. Agnethe Mortensen, Bogø. Til Søs 1924 m. Skoleskibet »Georg Stage«, senere med forskellige Sejlskibe. Paa Navigationsskole paa Bogø 1929, Styrmandseksamen 1931, Skibsførereksamen 1932; ansat som Styrmand 1932 i Skoleskibet »Georg Stage«, senere i Dansk-Fransk D/S; p. t. 2. Styrmand S/S »Skaane«.

Adr.: Bogø By, Bogø.

MORTENSEN, Ole Christian, f. 15. Dec. 1857



i Nykøbing M. Søn af Skibsfører Niels Mortensen; g. 1891. Til Søs 1872 med J. »Marie« af Hobro, derefter forskellige Sejlskibe, bl. a. Bk. »Friedrich« af Aabenraa. Paa Navigationsskole i Randers 1878, Styrmandseksamen 1. Del s. A., 2. Del 1879; ansat som Matros, siden 1879 Styrmand i Sk. »Pegasus«, senere i S/V »Hydaspes« paa Rejse til Melbourne og Kystfart paa Tasmanien og New Zealand. 1882 Styrmandsaspirant i D. F. D. S. i S/S »Frederik«, 1884 i S/S »A. N. Hansen«, 1887 2. Styrmand i S/S »Reserven«, senere S/S »Dagmar«, S/S »Nidaros« og S/S »Viking«, 1891 1. Styrmand i S/S »Dagmar«, senere i forskellige af D. F. D. S.s Skibe. 1901 Skibsfører i D. F. D. S.

i S/S »Douro«, derefter forskellige andre Skibe, 1911 Fører i S/S »Beira« indtil 1922 som sidste Skib. Tillægs-Maskineksamen 1884.

Adr.: Duevej 11, København F.

MORTENSEN, Morten Simon, f. 23. Feb. 1877



paa Drejø. Søn af Fisker Hans Mortensen og Hustru Maren, f. Nielsen; g. 1900 m. Martine, f. Christensen. Til Søs 1891 med Sk. »Johanne Marie« af Svendborg, derefter forskellige danske Sejlskibe. Paa

Navigationsskole i Marstal 1897, Styrmandseksamen 1. og 2. Del s. A.; ansat som Styrmand 1898 i forskellige Sejlskibe af Marstal, 1902 Skibsfører i 3 m. Sk. »Maagen« af Marstal i 24 Aar indtil 1927, p. t. Styrmand i S/S »Agersø« af Hammerhavnen.

Adr.: Toftevej, Marstal.

MORTENSEN, Peter Hansen, f. 12. Sep. 1865



i Kragenæs. Søn af Arbejdsmand Niels Mortensen; g. 1891 m. Karen Rasmussen, Ommel. Til Søs 1879 med Sk. »Karen« af Kragenæs, senere i forskellige Sejlskibe fra Marstal. Paa Navigationsskole i Marstal

1889, Styrmandseksamen 1890; ansat som Styrmand s. A. i Rederiet »Eschen« fra Marstal, senere Skbg. »Argo«. Skibsfører 1903 i Skbg. »Wilby«. Gik i Land 1920. Forliste med Skbg. »Kiana« af Marstal ved den skotske Kyst 1908.

Adr.: Ommel pr. Marstal.

MORTENSEN, Peter Hansen, f. 1895 i Ommel. Søn af fhv. Skibsfører P. Mortensen, Ommel; g. m. Gerda, f. Colberg, København. Til Søs 1910 med 3 m. Sk. »Hosanna«, 3 m. Sk. »Per Ugland« og forskellige norske, engelske og danske Sejskibe.



Paa Navigationsskole i Marstal 1914, Styrmandseksamen 1. Del s. A., 2. Del 1915; ansat som Styrmand i D/S »Norden«s forskellige Skibe. Skibsfører 1938 i S/S »Nordpol«; p. t. Fører af samme Skib.

Adr.: Villa »Sømil«, Ommel, Marstal.

MORTENSEN, Peter Konge, f. 1. Marts 1880 i Klitmøller. Søn af N. J. Mortensen. Styrmands- og Skibsførereksamen fra Fanø Navigationsskole. Blev Skibsfører 1912 i Knakkergaards Rederi i Nykøbing/M., p. t. S/S »Betty Mærsk«.

Adr.: Gustav Adolfsgade 6, 2., København Ø.

MORTENSEN, Peter Sonnich, f. 24. Marts 1911 i Nordby. Søn af Styrmand M. H. Mortensen, Nordby. Til Søs 1925 med 4 m. Sk. »Alpha«, Sk. »C. W. Pedersen«, 3 m. Sk. »Fylla«, Sk. »Johanne«, Skoleskibet »Fanø«, senere hovedsagelig J. Lauritzens Skibe.



Paa Navigationsskole i Nordby 1932, Styrmands- og Skibsførereksamen 1933; ansat som Styrmand 1933 i D. F. K.s S/S »Cimbria« og derefter Holm & Wonsilds S/S »Asbjørn«, senere i D/S

»Torm«s S/S »Gudrun«; p. t. M/S »Ragnhild«.
Radioeksamen 1933.

Adr.: Nordby, Fanø.

MORTENSEN, Richard, f. 23. Sep. 1872. Til Søs med forskellige Sejskibe. Styrmandseksamen 1. og 2. Del. Sejlet som Styrmand og Skibsfører i A. P. Møllers forskellige Skibe, bl. a. M/S »Leise Mærsk«, p. t. Fører af S/S »Inge Mærsk«.

Adr.: Sølievej 11, Valby.

MORTENSEN WESTERMANN, Harald, f. 25. Sep. 1906 i Gedser. Søn af Overfyrbøder P. A. Mortensen; g. 1933 m. Alfrida Nielsen. Til Søs 1923 med Skbg. »Dorthea« af Fredericia, derefter Skoleskibet »København« og Ø. K.s M/S »Australien«.



Paa Navigationsskole 1928, Styrmandseksamen 1929, Skibsførereksamen 1930; ansat som 2. Styrmand 1930 i D/S »Torm«, 1932 1. Styrmand i samme Selskab. Gik i Land 1936 og fik Ansættelse som Havneassistent ved Korsør Havn.

Adr.: Mathiesensvej 37, Korsør.

MOSEBO, Jens Emil Jensen, f. 20. Dec. 1894 i Thurø. Søn af Gaardejer S. Chr. J. Mosebo, Thurø; g. 1929 m. Gunild, f. Hansen, Stenderup. Til Søs 1919 med 3 m. Sk. »Britannia«, 3 m. Sk. »Ellen«, 3 m. Sk. »Dannebrog«. Paa Navigationsskole i



Svendborg 1924, Styrmandseksamen 1925, Skibsførereksamen 1926; ansat som Styrmand 1926 i M/Sk. »Drogden« af København, S/S »Peder Most«, S/S »Skaane« og M/S »Normandiet«; p. t. M/S »Normandiet«. Grundstødte i Øresund med S/S »Peder Most« 1930 og havde ligeledes en Grundstødning 1932 paa Elben med samme Skib. Aftjente 1916—18 Værnepligt som Dragon. Blev hjemsendt som Underofficer. Er den eneste Søofficer, der har været Befalingsmand ved Rytteriet.

Adr.: Grasten, Thurø pr. Svendborg.

MOURITZEN, Ejnar Michael Julius, f. 9. Nov.



1891 i Vejle. Søn af Postfører Mouritzen; g. 1918 m. Ellen Christensen. Til Søs 1905 med Skoleskibet »Viking«, senere med flere danske og udenlandske Sejl- og Dampskibe. Paa Navigationsskole paa Fanø

1909, Styrmandseksamen 1910, Skibsførereksamen 1916; ansat som Styrmand 1912 i Ø. K. Skibsfører 1926 i samme Selskab af M/S »Annam«; p. t. M/S »Erria«. Har desuden taget engelsk Navigationseksamen.

Adr.: H. C. Ørstedesvej 27, København V.

MOURITZEN, Jens Jørgen, f. 4. Jan. 1877 paa



Thurø. Søn af Skibsfører Jørg. Larsen Mouritzen og Hustru Anna Marie, f. Eriksen; g. 1917 m. Katrine, f. Andersen. Til Søs 1891 med Skbg. »Confidence« af Thurø, senere andre Sejlskibe. Paa Navigationsskole

i Svendborg 1897; Styrmandseksamen 1. Del 1897, 2. Del 1898; ansat som Styrmand 1898 i

Sejlskibe af Thurø, bl. a. Skbg. »Fritz Emil« og Skbg. »Confidence«. Skibsfører 1902 i sidstnævnte Skib, senere i Skbg. »Jørgen Larsen« o. a. til 1927. Derefter ansat paa Hovedkontoret i S. F. D/S.

Adr.: Vilhelmskildevej 2, Svendborg.

MOYELL, Aage Harald, f. 19. Nov. 1890 i Kø-



benhavn. Søn af Kaptajn Anton J. Moyell; g. 1919 m. Ebba Jørgensen. Til Søs 1907 med Skoleskibet »Viking«, senere m. flere danske Sejlskibe, bl. a. Fanø-Barken »Prins Valdemar« og Bk. »Nordlyset«, Kgl.

Grønlandske Handel. Paa Navigationsskole i København, Skibsførereksamen 1919; ansat som 3. Styrmand 1913 i D/S »Heimdal«, 1914 2. Styrmand i S/S »Kamma«, 1917 1. Styrmand i S/S »Fredericia« i D/S »Nord-Østersø Rederiet«, Datterselskab af D/S »Atalanta«, Skibsfører 1919 i samme Selskab i S/S »Rota«, derefter i S/S »Sierra Morena« indtil 1925, derefter ansat som 1. Styrmand i Rederiet Holm & Wonsild; p. t. S/S »Kai«. Forliste 1914 med S/S »Kamma« i Nordsøen (Minesprængning). Paa Reserveløjt-nantsskolen 1914—17.

Adr.: Strandboulevard 119, 2., København Ø.

MOYELL, Anton Jakob Wilhelm, f. 12. Sep.



1851 i Lyngby. Søn af Gaardejer Ferdinand Moyell; g. 1883 m. Laura, f. Petersen, Datter af Kaptajn Petersen, S/S »Melchior«. Til Søs 1865 med Sk. »Nikoline«, senere Sk. »Jensine Marie« og en Skonnert af

Assens. Paa Navigationsskole i København 1868, Styrmandseksamen 1. og 2. Del 1869, 1872 med Fregatten »Freja« til Wladivostock; ansat som Styrmand 1873 i russisk Bk. »Sergej«, senere i Sk. »Adolphine«, Skb. »Rovers Bright«. 1877 Skibsfører i Sk. »Adolphine«, derefter Sk. »Johanne Marie«, Bk. »Marie Ajstrup«, S/S »Ajax«, S/S »Anna« o. fl. Gik i Land 1905 som Skibsinspektør hos Holm & Wonsild; trak sig tilbage herfra 1910. I Bestyrelsen og en Tid Formand for Skibsførerforeningen i København, 1907. Til Orlogs med Krydseren »Heimdal« 1872.

Adr.: Holsteinsgade 10, København Ø.

MUNCH, Nicolaj Anton, f. 13. Dec. 1863 i



Povlsker. Søn af H. Madsen Munch; g. 1928 m. Cecilie Petrea Hansen. Til Søs 1879 med Skbg. »Søren Peter« af Rønne, senere Sk. »Persante« og flere norske Skibe. Paa Navigationsskole i Rønne 1884, Styr-

mandseksamen 1. og 2. Del 1885; ansat som Styrmand 1887 i forskellige Skibe, bl. a. Skbg. »Louise«, senere Styrmand i forskellige af D/S »Torm«s Dampere, derefter i Dansk-Russisk D/S. Skibsfører, bl. a. Sk. »Louise« af Holbæk; har sejlet i Tingvallaselskabets Baade, bl. a. S/S »Norge«, sidste Skib S/S »Paris« af D/S »Vulcan« 1916. Har siden drevet Fiskeri og Gartneri.

Adr.: Hjørnegade 10, Nekso.

MUNCH, Sigfred Edvard, f. 20. Okt. 1900 i Rønne. Søn af Skibsfører Chr. Munch og Hustru Petra, f. Jungemann; g. 1930 m. Helga, f. Storgaard, Nykøbing M. Styrmands- og Skibsførereksamen. Radiotelegrafisteksamen. Indtraadt i Toldvæsenet 1930; ansat som Toldbetjent i København.

Adr.: Mariendalsvej 54, København F.

MUNCH-NIELSEN, Thorkild, f. 27. Jan. 1911



i København. Søn af Maskinmester Andreas Munch-Nielsen; g. 1934 m. Tove, f. Olsson. Til Søs 1926 med danske, svenske og engelske Sejlskibe, senere i Ø. K.s M/S »Alsia« og M/S »Malaya«. Paa Na-

avigationsskole i København 1932, Styrmands- og Skibsførereksamen 1934; ansat som Styrmand s. A. i D. S. B. Fra 1936 Fører af eget Skib M/Gl. »Duen« af Hasseriis. Radioeksamen 1934. Søløjtnant i Reserven 1935.

Adr.: Vesterbrogade 120 A, 2., København V.

MUNCH, Stefan, f. 26. Dec. 1909. Søn af Byg-



mester Johs. Munch; g. m. Jenny, f. Tingberg. Til Søs 1924 med danske og udenlandske Sejl- og Dampskibe. Paa Navigationsskole i Svendborg 1933, Styrmands- og Skibsførereksamen 1935; ansat som 3. Styr-

mand 1936 i M/S »Marocco«; p. t. 2. Styrmand paa S/S »Douro«. Radiotelegrafisteksamen 1936.

Adr.: Tøjmastervej 8, København N.

MUNK, Kurt Edgar, f. 22. Marts 1908. Til Søs, sejlet med forskellige Skibe, Styrmands- og Skibsførereksamen; ansat som Styrmand i Svendborg—Vindeby Færgefart. Søløjtnant I i Reserven 1932.

Adr.: Svendborg—Vindeby Færgefart.

MÜLLER, Fredy Niels Valdemar, f. 8. Sept. 1899 i Korsør. Søn af Slagtermester L. Müller og Hustru Kirstine, f. Nielsen; g. 1931 m. Karen Agnethe, f. Dam-Larsen. Til Søs 1915 med Skoleskibet »Georg Stage«, derefter forskellige danske Sejlskibe, bl. a. af Marstal. Paa Navigationsskole paa Bogø 1920, Styrmandseksamen 1921, Skibsførereksamen 1922 i København; ansat som 3. Styrmand 1923 i C. K. Hansens Rederi i S/S »Ørkild«, 1924 2. Styrmand i S/S »Silkeborg«, 1929 1. Styrmand i samme Skib. Reservestyrmand i D.S.B.; 1932 ved Helsingør-Hälsingborg Overfarten.

Adr.: Stolbjergvej 16, Snekkersten.

MÜLLERTZ, Kai Stolberg, f. 15. Juni 1893 i



København. Søn af Fuldmægtig Camillus Stolberg Müllertz; g. 1920 m. Agnete, f. Andersen. Til Søs 1908 med Kaptajn Phillips Sk. »Aina«, senere andre Skibe. Paa Navigationsskole i København 1913, Styr-

mandseksamen 1. Del 1914, 2. Del 1915; ansat som Styrmand s. A. i Ø. K. i M/S »Falstria«, derefter S/S »Kina«, som overgik til D/S »Orient«, Skibsfører fra 1936 i M/S »Columbia«, tilhørende D/S »Orient«. Reservekadet 1916, Reserveløjtnant 1917; tjenestegørende ved Minevæsenet i Mineskibet »Hjælperen« og Mineskibet »Lossen« samt Krydseren »Geiser«.

Adr.: Gl. Kongevej 70, København V.

MØLLER, Anders Jepsen, f. 15. Maj 1870. Til Søs med forskellige Sejlskibe. Styrmandseksamen 1. og 2. Del. Sejlede som Styrmand og Skibsfører i A. P. Møllers forskellige Skibe. Gik i Land 1931.

Adr.: Villa »Mary«, Stationsvej, Dragør.

MYHRE, Jens August, f. 10. Maj 1888 i Sva-



neke. Søn af Skibsfører C. A. A. Myhre; g. 1917 m. Eline Viola Jensen. Til Søs 1903 med Skoleskibet »Georg Stage«, senere 3 m. Sk. »Marie« af Rønne, Bk. »Bertrand« af Kragerø, Bk. »Ursus-Minor«,

ogsaa af Kragerø. Paa Navigationsskole i Rønne 1909, Styrmandseksamen 1. Del 1910, 2. Del 1911; ansat som Understyrmand paa Skoleskibet »Georg Stage« 1910, 1911 ansat i D. F. D. S., 1912 i D/S »Vendila« og D/S »København«, 1914 Ansættelse som Lodsaspirant i København. Fra 1916 Lods i København.

Adr.: Ribegade 17, 1., København Ø.

MYLIUS, Gustav, f. 23. Nov. 1882 i Ronninge



Sogn. Søn af Stamhusbesidder Albert de Mylius, Ronninge Søgaard; g. 1917 m. Kath. Rasmussen, Svendborg. Til Søs 1899 med Skoleskibet »Georg Stage«, senere m. danske, tyske og engelske Sejlskibe. Paa

Navigationsskole i Svendborg 1910, Styrmandseksamen 1. Del 1911, 2. Del 1912; ansat som Styrmand 1913-14 i Alfred Christensens Rederi, senere i Dansk-Norsk D/S, A. P. Møllers Rederi o. a. Skibsfører 1917 i D/S »Quarto«, senere i Em. Z. Svitzers Bjergnings-Entreprise. Gik i Land 1932 og har Forretning St. Kongensgade 47. Torpederet i Nordsøen 1917 med S/S »Sif« af D/S »Quarto«.

Adr.: Hollænderdybet 2, 3., København S.

MÆRSK-MØLLER, Hans N. J., f. 13. Nov.



1873 i Sundby-Øster. Søn af Skibsfører og Skibsreder Peter Mærsk-Møller; g. 1900 m. Ingeborg Torst (Berg), Svendborg. Til Søs 1890 med Bk. »Sir John Franklin«. Paa Navigationsskole i Svendborg 1892.

Styrmandseksamen 1. og 2. Del 1892; ansat som Styrmand 1896 i Rederiet P. M. Møller. Skibsfører 1898 i S/S »Laura«, senere S/S »Svendborg«, S/S »Skjoldborg«, S/S »Anna Mærsk«, S/S »Chassie Mærsk«, S/S »Arnold Mærsk«, S/S »Angelica Mærsk«, S/S »Marie Mærsk«, M/S »Emma Mærsk« og M/S »Nicoline Mærsk«; gik i Land 1928. Har siden været Bestyrelsesmedlem i forskellige Selskaber; var en Tid Medlem af Sø- og Handelsretten i København.

Adr.: Christian d. II's Plads 11, Københ. S.

MØLBACH, Poul Christian, f. 4. Sep. 1870 i



Aalborg. Søn af Kvaseskipper Christensen Mølbach; g. 1901 m. Ane Jensine, f. Nielsen. Til Søs 1883 med Kv. »Margrethe«, senere Sk. »Falken«, Bk. »Auroritta«, S/S »Adolf Woermann« og Bg. »Cito«. Paa

Navigationsskole i Aalborg 1889, Styrmandseksamen 1. og 2. Del 1890; ansat som Styrmand 1892 i Agent Petersens Rederi, Marstal, senere i Christensens Rederi, Nr. Sundby, og Rederiet Knöhr & Buchard, Hamborg. 1898 Skibsfører i Rederiet Chr. Simoni, Aalborg, i Skbg. »Kirstine« i 4 Aar, sidste Skib 3 m. Sk. »Udrædd« 1902—04; derefter Ansættelse som Havnefoged i Aalborg. Adr.: Aalborg.

MØLGAARD, Martin Jensen, f. 11. April 1875



i Rødding ved Skive. Søn af Gaardmand J. Sørensen Mølgaard og Hustru Ane, f. Christensen; g. 1908 m. Laura, f. Jørgensen. Til Søs 1893 med Gl. »Marie« af Faaborg, senere andre tyske, engelske og

danske Sejlskibe i 10 Aar. Paa Navigationsskole i Svendborg 1902, Styrmandseksamen 1. og 2. Del 1903; ansat som 2. Styrmand 1903 i Bk. »Doris Brodersen« af Fanø, i 1904 paa Rejse til portugisisk Sydøst-Afrika, derefter 1. Styrmand i 2 m. Kt. »Prins Valdemar«, 1907 ansat i D/S »Heimdal« som 1. Styrmand paa S/S »Martha«, derefter i S/S »Jeanne«, 1908 2. Styrmand paa S/S »Hans Egede« til Grønland; 1909 ansat i Bugerselskabet i København som Styrmand; 1910 Skibsfører i samme Selskab, senere ansat i D/S »Orion«, førte forskellige af Selskabets Skibe til 1923; derefter ansat i A/S Færgefarten Fredericia-Strib.

Adr.: Egeskovvej 40, Fredericia.

MØLLER, Cai Anker Juul, f. 30. Dec. 1903 i



Aarhus. Søn af Lods Johan Christian Peter Møller, Randers Fjord Lodseri; g. 1926 m. Caroline Buch. Til Søs 1918 m. Skoleskibet »Georg Stage«, derefter S/S »Hengest«, Sk. »Gloria«, Sk. »Richard«, Fsb. »Vig-

go« og forskellige danske Dampskibe. Paa Navigationsskole paa Bogø 1926, Styrmandseksamen 1928; ansat som Styrmand s. A. i Rederiet C. Clausen, Haderslev. Siden 1932 Skibsfører i eget Skib, 3 m. Sk. »Vita«.

Adr.: Burschesgade 10, Randers.

MØLLER, Carl Henrik, f. 22. Okt. 1861 i Kirkeby, Rømø. Søn af Sømand Anton Møller; g. 1889 m. Sofie, f. Lausten, Toftum, Rømø, d. 1909. Til Søs 1876 m. S/S »Erik« af København, senere Dansk-Russisk D/S S/S »Russ«, Skbg. »Confidence« af



Thurø og andre Sejlskibe. Paa Navigationsskole paa Fanø 1884, Styrmandseksamen 1. og 2. Del 1884, ansat som Styrmand 1885 i Bg. »Marie« af Fanø, 1886—90 Rederiet »Norden«, derefter Det Helsingørske D/S's S/S »Kronborg« og andre af Selskabets Skibe. Gik 1897 i Land og blev Gaardejer. 1885 aftjent Værnepligt i Eksercerskibet »Dannebrog«, forliste 1885 med S/S »Svær« ved Gotland, 1914—20 Medlem af Mejeribestyrelsen paa Rømø.

Adr.: Toftum, Rømø.

MØLLER, Carl Marius, f. 21. Feb. 1871 paa Rømø. Søn af Skibsfører Jens Chr. Møller; g. 1898 m. Meta, f. Petersen, fra Rømø. Til Søs 1886 med Bg. »Mercurius« af København, senere med tyske Sejlskibe paa Langfart, 3 m. Sk. »Nicoline«, Bk. »China«, Bk. »Anna« og Bk. »Anna Precht«. Paa Navigationsskole i Flensborg 1892, Styrmandseksamen 1892, Skibsførereksamen 1897, ansat som Styrmand 1894 i Bk. »Havila« af Fanø. Senere i forskellige Rederier fra Flensborg. Gik i Land 1904 fra S/S »Minna Schuldt« og blev Gaardejer paa Rømø. 1892—93 aftjente Værnepligt i den tyske Marine og deltog i Verdenskrigen fra 1915—17 som Næstkommanderende af Forpostbaade i Østersøen. Dekorert med E.K.² samt Ty.Æ.K.2. 1906—20 Baadsmand ved Rømø Redningsstation. Dekorert 1908 med tysk Redningsmedaille og 1909 med tysk Kroneorden. Bestyrelsesmedlem af Rømø Andelskasse fra 1904, Formand 1905—15. Adr.: Rømø.

MØLLER, Charles Gordon, f. 2. Jan. 1889



paa Rømø. Søn af Skibsfører Chr. M. Møller og Hustru N. M., f. Carl; g. 1926 m. Else J., f. Stramboe. Til Søs 1903 m. S/S »Knud II«, 1904 svensk Sk. »Ebba«, 1905 norsk Bk. »Sirius«, 1906 Bk. »Prins

Valdemar«, 1909 engelsk Bk. »Sunlight«, 1910 og 1911 eng. Bk. »Archibald Russel«, 1912 i Marinen. Paa Navigationsskole i København 1913, Styrmandseksamen 1. og 2. Del 1914; ansat som Styrmand 1914 i D/S »Torm«. Skibsfører 1920 i S/S »Signe« i 6 Maaneder som Afløser under Sygdom. Fast Fører af S/S »Tekla« 1924; p. t. Fører af M/S »Thyra S.«. Interneret under Krigen paa Ellis Island i 3 Maaneder, fordi Rømø var tysk.

Adr.: Kildeskovsvej 41, Gentofte.

MØLLER, Christen, f. 11. Dec. 1870 i Sel-



ling, Randers Amt. Søn af Arbejdsmand A. C. Møller og Hustru Severine Petrine, f. Sørensen; g. 1901 m. Anna Kirstine, f. Jensen. Til Søs 1889 med J. »Familiens Haab« af Marstal, derefter norsk Bk. »Trosvik«

og forskellige andre danske og norske Sejlskibe. Paa Navigationsskole i København 1907, Styrmandseksamen s. A.; ansat som Skibsfører 1907 i S/P »Frederiksholm«, 1916 i S/S »Lindholm« af Rederiet C. Søgaard, Aalborg, 1918 i S/S »P. Frausing« af Rederiet Schierbecks Eftf. som Medreder, 1919 Fører i egen Damper S/S »Uffe«, der blev ombygget til Sandpumper. Fra

1921 Fører i eget Skib, M/Sk. »Nelly« af Frederikshavn indtil 1937.

Adr.: I. E. Ohlsensgade 13, København Ø.

MØLLER, Christian Severin Theodor Nielsen, f.



3. Maj 1866 i Orte Sogn, Fyn. Søn af Skolelærer Chr. Nielsen Møller og Hustru Dorthea, f. Rasmussen; g. 1902 m. Vilhelmine, f. Kirkman. Til Søs 1880 med Gl. »Emilie« af Nakskov, derefter med tyske, norske og

danske Sejlskibe. Paa Navigationsskole i København 1888, s. A. Styrmandseksamen 1. Del, 1889 2. Del; ansat som Styrmand 1890 i Gl. »Deus Nobiscum« af Nakskov. Derefter Fører af S/S »H. C. Ørsted«. 1890 udnævnt til Reserveløjtnant, derefter sejlet som Styrmand med danske Sejlskibe fra Hamborg, 1900 i Store Nordiske Telegrafelskab, 1916 Fører i samme Selskab til 1929; sidste Skib S/S »Edvard Suenson«.

Adr.: Taffelbays Alle 16, København Hell.

MØLLER, Einar Harald, f. 19. Jan. 1872 i

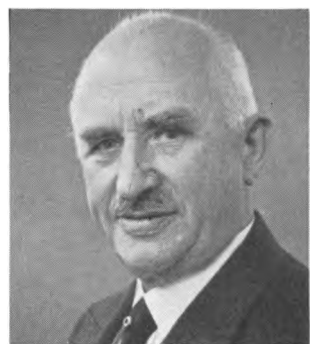

Troense. Søn af Skibsfører L. Møller og Hustru Louise, f. Nielsen; g. 1915 m. Jutta, f. Petersen. Til Søs 1887 med Sk. »Juvellerne« af Troense, derefter forskellige danske og engelske Sejlskibe. Paa Navigationsskole i Svendborg 1896, Styrmandseksamen 1. og 2. Del 1897; ansat som Styrmand 1898 i S/S »Carl Hecksher« af C. Heckshers Rederi, 1899 Styrmand i Ø. K. Gik i Land 1909 og har siden haft Forretning i København.

Adr.: Ole Suhrsgade 18, København K.

MØLLER, Einar Olaf, f. 9. Aug. 1866 i Fredericia. Søn af



Skibsfører Thomas Møller; g. 1893 m. Rosa Schwabe. Til Søs 1882 med Skoleskibet »Georg Stage«, senere med danske og norske Sejlskibe. Paa Navigationsskole i København 1885, Styrmandseksamen 1. og 2. Del 1886; ansat som Styrmand 1890 i D/S »København«, 1892 ansat i D. S. B. som Styrmand, 1905 Skibsfører i Statsbanernes Søfartsafdeling paa Dampfærgerne. 1920 Overfartsleder ved Helsingør-Helsingborg Overfarten. Tog sin Afsked med Pension paa Grund af Sygdom 1930. Reserveløjtnant 1889. Medlem af Sørretten i Helsingør, Medlem af Havneraadet i Helsingør Statshavn. Medstifter af Marineforeningen og Formand for Helsingørsektionen 1917.

Adr.: S. Strandvej 70, Helsingør.

MØLLER, Einar Wilhelm, f. 23. Aug. 1899 i



København. Søn af Maskinm. J. Møller og Hustru Frederikke, f. Hansen; g. 1928 m. Astrid Mathilde, f. Olsen. Til Søs 1913 med 4 m. Bk. »Mariechen« af Finland, senere norske og amerikanske Sejlskibe. Paa Navigationsskole paa Bogø 1920, Styrmands- og Skibsførereksamen 1921; ansat som 3. Styrmand 1923 i C. K. Hansens Rederi i S/S »Dansborg«, 1924 2. Styrmand i samme Skib, 1926 1. Styrmand i S/S »Ørkild«; p. t. S/S »Lilleborg«.

Adr.: Vesterø, Læsø.

MØLLER, Frode. Til Søs med forskellige Skibe. Styrmands- og Skibsførereksamen.

Adr.: Forchammersvej 24, København F.

MØLLER, Hans Christian, f. 11. Maj 1888 i Egense. Søn af Skibsfører Chr. Møller og Hustru; g. 1915 m. Anne, f. Petersen. Til Søs 1905 med Sk. »Enigheden« af Svendborg, senere andre danske Sejlskibe. Paa Navigationsskole i Svendborg 1911, Styrmandseksamen 1. og 2. Del 1912; ansat som Styrmand 1914 i S/S »Sverige« i D/S »Øresund«, 1916 ansat ved D.S.B. ved Helsingøroverfarten, p. t. 1. Styrmand samme Sted. Reserveløjtnant 1913—14.

Adr.: Stolbjergvej 10, Snekkersten.

MØLLER HANSEN, Peder, f. 13. Feb. 1883



paa Manø. Søn af Postbud Hans Chr. Hansen; g. 1906 m. Petra, f. Nørholm. Til Søs 1897 m. S/S »Riberhuus«, senere med engelske Sejlskibe. Paa Navigationsskole paa Fanø 1904, Styrmandseksamen 1. og 2.

Del 1905, Styrmand 1906 i J. Lauritzens Rederi, Skibsfører 1912 i S/S »Ulla«, sidste Skib S/S »Johanne«. Fratraadte 1936.

Adr.: Nordby, Fanø.

MØLLER, Hans J., f. 19. Jan. 1907. Til Søs med forskellige Skibe. Styrmands- og Skibsførereksamen. Ansat som Styrmand i D/S »Vesterhavet«, p. t. S/S »Grete«.

Adr.: Falkoneralle 35, København F.

MØLLER, Hans Jørgen Kai Charly, f. 29. Dec.



1906 i Masnedssund. Søn af Overportør Møller. Til Søs 1923 med S/S »Ørkild« af Rederiet C. K. Hansen, senere med danske og svenske Sejlskibe. Paa Navigationsskole i København 1931, Styrmandseksamen

1932, Skibsførereksamen 1933; ansat som 3. Styrmand 1933 i Rederiet A. P. Møller, 2. Styrmand 1937; p. t. S/S »Hertha Mærsk«. Telegrafisteksamen 1933.

Adr.: Slesvigsgade 1, 2., København V.

MØLLER, Hans Laurits, f. 31. Okt. 1889 i



Troense. Søn af Skibsfører H. Møller og Hustru Caroline, f. Dam; g. 1920 m. Johanne, f. Andersen. Til Søs 1904 med Sk. »Metta« af Troense, senere danske og norske Sejlskibe. Paa Navigationsskole i

Svendborg 1912, Styrmandseksamen 1. og 2. Del 1913; ansat som Styrmand s. A. i Sejlskibe fra Svendborg Toldsted, 1916 i L. H. Carl som 2. Styrmand paa S/S »Ragnar«, derefter 1. Styrmand i S/S »Svanhild«, der 1925 blev overtaget af D. F. D. S.; blev derefter 2. Styrmand paa S/S »Svava«, 1929 1. Styrmand i D. F. D. S.s S/S »Halfdan«; p. t. 1. Styrmand i S/S »Hindsholm«.

Adr.: Toftekærvej 12, København Gentofte.

MØLLER, Johannes Andreas, f. 2. Marts 1913 i Asaa, Vendsyssel. Søn af Proprietær Adolf Møller, »Carlsminde«. Til Søs 1927 med svensk

Sejlskib. Paa Navigationsskole i København 1933, Styrmands- og Skibsførereksamen 1935; 1935 ansat som Styrmand i D/S »Heimdal«, nu i D/S »Norden«; p. t. S/S »M. C. Holm«.

Adr.: D/S »Norden«.

MØLLER, Hans Nielsen, f. 9. Okt. 1893 i Skovbostrand. Søn af Skibsfører Hans Møller og Hustru Catrine, f. Nielsen; g. 1920 m. Elise, f. Pilegaard. Til Søs 1907 m. Skonnerter fra Svendborg, bl. a. Sk. »Caroline Marie«. Paa Navigations-skole i Svendborg



1914, Styrmandseksamen 1. Del 1915, 2. Del 1916; ansat s. A. som Styrmand i 4 m. Sk. »Rugsø«, derefter Skbg. »Phønix«. 1919 2. Styrmand i A. P. Møllers S/S »Robert Mærsk«. 1921 Radiotelegrafisteksamen, derefter 2. Styrmand og Radiotelegrafist i S/S »Oluf Mærsk«. 1923 1. Styrmand i S/S »Hans Mærsk«. 1931 Skibsfører i M/S »Peter Mærsk«; p. t. Fører af S/S »Agnete Mærsk«.

Adr.: Vindeby pr. Svendborg.

MØLLER, H. Erling, f. 18. Maj 1884 i Marstal. Søn af Skibsfører Phillip Møller, Marstal; g. 1925 m. Marie Birgitte, f. Lomholt Petersen, København. Til Søs 1899 med Krydstoldvæsenets Baade, derefter Sk. »Roskilde«, 3 m. Sk. »Mercur«, 3 m. Sk.



»Agent Petersen« og forskellige norske Sejlskibe. Paa Navigationsskole i Marstal 1907, Styrmandseksamen 1. og 2. Del 1908; ansat som Styrmand 1909 i S/S »Ansgar« af D/S »Danmark«, derefter Rederiet Alfred Christensens S/S »Lady Furness«, belgisk S/S »Minister Dellebekke«, 1912 i S/S »Nordfarer« af D/S »Norden«, senere 1. Styrmand i S/S »Rolf«, derefter S/S »Finlandia«, 1924 Styrmand i S/S »Nordstjernen«, D/S »Norden« i Fart paa Amerikakysten. Siden 1930 Reder og Fører af M/Sk. »Bente« af Holbæk. Til Orlogs 1908 med Krydseren »Heimdal« paa Middelhavstogt; oplevet Jordskælvet i Messina og fik Erindringsmedalje af den italienske Regering. Forliste 1910 i Leith-Fjorden med S/S »Ansgar«. Strandede med S/S »Minister Dellebekke« under Lofoten i Snetykning. Sejlede under hele Krigen paa Farezonen uden at blive torpederet.

Adr.: Frederiksbergvej 29, Roskilde.

MØLLER JENSEN, Bengt Peter Herman, f. 18. Maj 1887 i København. Søn af Herskabskusk Peter Rasmus Jensen; g. 1913 m. Anna Møller Jensen. Til Søs 1904 med »Georg Stage«, senere norske, engelske, tyske og svenske Sejlskibe. Paa Navigationsskole



i København 1909, Styrmandseksamen 1. og 2. Del 1910; ansat som Styrmand 1911 i Rederiet »Vulcan og Mercur«, 1916 overgaaet med S/S »Paris« til Rederiet »København«. Skibsfører 1918 i Rederiet »Dragør« paa 4 m. Sk. »Drogden«, derefter i »Dampskibsselskabet af 1912«; p. t. S/S »Susan Mærsk«. Aftjent Værnepligt med Kongeskibet »Dannebrog« 1912; belønnet med Kong Frederik d. VIII.s Erindringsmedalje.

Adr.: Hostrups Have 2, 4., København F.

MØLLER, Jens Marinus Jensen, f. 19. Jan.



1881 i Randers. Søn af Tømrer Peter Jensen Møller og Johanne Christensen; g. 1904 m. Agnethe Caroline Cecilie Petersen, d. 1932. Til Søs 1896 med Gl. »Mariane« af Marstal, senere Sk. »Doris«, Skbg.

»Lorentz«, Sk. »Adonis« o. a. Paa Navigations-skole i Svendborg 1903, Styrmandseksamen 1. og 2. Del 1904. Ansat som Styrmand i 3 m. Sk. »Hydra« af Marstal, derefter 3 m. Sk. »H. J. Jensen«, Sk. »Ellen« og Sk. »Otto« af Thurø, i D/S »Norden« S/S »Nordkap«, senere S/S »Nordfarer«, 1924 Fører af sidstnævnte Skib, 1929 Styrmand i M/S »Nordhval«, 1937 i S/S »Nordlys«. Til Orlogs med Kongeskibet »Dannebrog« 1902. Forlist med Skbg. »Lorentz« 1899 paa Skibets første Rejse. Torpederet med S/S »Hafnia« 1916.

Adr.: Skovvej 16, Skelskør.

MØLLER, Johannes Jørgen, f. 1. Jan. 1891 i



Løgumkloster. Søn af Fotograf Th. Møller, Løgumkloster; g. 1927 m. Dagny, f. Thomsen. Til Søs 1905 med Fiskekutter af Esbjerg, derefter forskellige danske og tyske Sejlskibe. Paa Navigationsskole i

Hamborg 1913, Styrmandseksamen 1914, Skibsførereksamen paa Navigationsskolen paa Fanø 1924. Ansat som Styrmand 1920 i D/S »Orient« i S/S »Nathal«, senere M/S »Indien«, S/S »Parana« og M/S »Columbia«; p. t. 1. Styrmand i M/S »Tasmania«. Deltog i Verdenskrigen i den tyske Marine. Dekoreret med E.K.

Adr.: Nordby, Fanø.

MØLLER, Kaj Vilhelm, f. 19. Feb. 1905 paa



Thurø. Søn af Skibsfører V. Møller, Thurø; g. 1935 m. Ella, f. Madsen, Datter af Skibsfører C. Madsen, Thurø. Til Søs 1919 med 3 m. Sk. »Cornwall«, Sk. »Concordia«, Sk. »Ellen«, 3 m. Sk. »Dannebrog« og S/S

»Betty Mærsk«. Paa Navigationsskole i Svendborg 1929, Styrmandseksamen 1930, Skibsførereksamen 1931; ansat som Styrmand 1931 i Dansk-Engelsk D/S i S/S »Frankrig«, S/S »Skotland«, senere forskellige af J. Lauritzens Skibe, bl. a. S/S »Johanne« og S/S »Lilian«; p. t. 1. Styrmand i S/S »Paula«. Til Orlogs 1927 med »Peder Willemoes«. Radioeksamen 1934. Strandet med S/S »Johanne« ved den svenske Skærgaard 1934.

Adr.: Grev Schacksvej 42, Svendborg.

MØLLER, Kr., f. 14. April 1910 i Rødding.



Søn af Bertel Møller, Rødding; g. 1937 m. Jenny G. J. Sonnichsen, Nordby. Til Søs 1927 m. M/Sk. »Emma« af Svendborg, senere 3 m. Sk. »Anna« af Ærø, 3 m. Sk. »Jylland« af Aalborg, S/S »Lilleborg« af

København. Paa Navigationsskole paa Fanø 1933, Styrmandseksamen 1935, Skibsførereksamen 1936; ansat som Styrmand 1937 i D. F. D. S.s S/S »Sejrø«, S/S »Læsø« og M/S »Parkeston«.

Adr.: Nordby, Fanø.

MØLLER, Karl Kristian Frederik, f. 7. Dec. 1887 i Svendborg. Søn af Formand J. Møller;

g. 1915 m. Louise, f. Frandsen. Til Søs med forskellige Skibe. Paa Navigationsskole i Svendborg 1909, Styrmandseksamen 1. og 2. Del 1910; ansat som Styrmand s. A. i D/S »Norden«, 1912 i D. F. D. S.s S/S »C. P. A. Koch«, 1. Styrmand 1926. Skibsfører 1938 i D. F. D. S.s M/S »Møen«.

Adr.: Bernstorffsvej 69 B., Hellerup.

MØLLER, Laurids Emil, f. 23. Feb. 1901 paa Thurø. Søn af Skibsfører W. Møller. Til Søs 1915 m. Sk. »Concordia« af Thurø, senere Sk. »Vesta« og andre Sejlskibe af Thurø. Paa Navigationsskole i Svendborg 1921. Styrmandseksamen 1922; ansat som



Styrmand 1923 i forskellige Sejlskibe, 1928 i Rederiet A. P. Møller, p. t. 1. Styrmand i S/S »Cornelia Mærsk«.

Adr.: Thurø pr. Svendborg.

MØLLER, Laurits, f. 7. April 1856 i Løgstør. Søn af Købmand Jakob Chr. Møller; g. 1883 m. N. Heide, Nykøbing M., d. 1927. Til Søs 1870 med Sk. »Caroline Etsira« af Løgstør, derefter danske og engelske Sejlskibe paa Langfart. Paa Navigati-



onsskole paa Bogø 1874, Styrmandseksamen 1. og 2. Del 1875; ansat som 2. Styrmand 1874 i Bk. »Dora« af Fanø, 1878 Styrmand i Sk. »Oline« af København, senere 2. Styrmand i Bk. »Vejle« og S/S »Codan« af København. Gik i Land 1881 og blev Købmand i Løgstør indtil

1916; fra 1901 Sparekassedirektør i Løgstør Sparekasse. Til Orlogs 1881 som Reserveløjtnant med Sk. »St. Thomas« til St. Petersborg og Skotland. Byrådsmedlem i 12 Aar og Soretsmedlem i 35 Aar. C.F.M. og MfDR.

Adr.: Løgstør.

MØLLER, Laurits Andreas, f. 17. Sept. 1884 paa Thurø. Søn af Skibsfører J. P. Møller, Aarsdale, Bornholm. Til Søs 1900 med Sk. »Mine« af Thurø, senere m. fl. Paa Navigationsskole i Svendborg 1906, Styrmandseksamen 1. og 2. Del 1907; ansat



1907 som Styrmand i D. F. D. S., senere Styrmand med 3 m. Sk. »Heimdal« af Thurø. Navigationslærer fra 1911 paa Bogø Navigationsskole, derefter fra 1916 paa Københavns Navigationsskole indtil 1936. Fra 1936 Bestyrer af Marstal Navigationsskole.

Adr.: Marstal.

MØLLER, Mads Jensen, f. 3. Maj 1891 i Aabenraa. Søn af Muftermester Frederik Møller, Aabenraa; g. 1919 m. Helene, f. Andersen, Aabenraa. Til Søs 1906 med Sk. »Halmø« senere med Skbg. »Union«, J. »Anna Maries Minde«, 3 m. Sk. »Irene«, tysk



Fsb. »Wandsbek« o. fl. Paa Navigationsskole i Aabenraa 1913, Styrmandseksamen 1914, Skibsførereksamen i København 1924; ansat som Styrmand 1925 i D. F. D. S. i forskellige af dette Selskabs Skibe; p. t. M/S »Argentina« som 1. Styrmand. Fra 1915—19 i den tyske Marine paa

Hjælpeekspedition til Østafrika. Torpederet med S/S »Rubens« ved Mombassa 1915. Fik 1915 Jernkorset som Anerkendelse.

Adr.: Vigerslev Alle 64, København.

MØLLER, Mylius Peter Carl Christian, f. 13.



Dec. 1877 i Odense. Søn af Sten- og Billedhugger Carl Møller; g. 1927 m. Marry Minna Alanda Kerl Cardel. Til Søs 1893 i Krydstoldvæsenet. Paa Navigationsskole i København 1899, Styrmandseksamen

1. Del 1900, 2. Del 1901; ansat som Styrmand s. A. i Kaptajn J. Jensens Rederi i Skbg. »Roma« af Thurø. Skibsfører 1908 i Em. Z. Svitzers Bjergnings-Entreprise i S/S »Frederikshavn«. 1919 fratraadt Stillingen som Fører af M/S »Chile»; s. A. Leder af »Union Transport og Bjergningsselskab«. Fra 1923 Leder af Em. Z. Svitzers Bjergnings-Entreprises Bugserafdeling til 1926. Fra 1926 Indehaver af Købmandsforretningen »Kiosken«, Skibby.

Adr.: Skibby.

MØLLER, Nicolai Adolf Carl, f. 1. Jan. 1864



i Aabenraa. Søn af Smedemester J. J. Møller; g. 1895 m. Catharine Langschwager, Aabenraa. Til Søs 1879 med Gl. »Arche«, senere Bg. »Hoffnung«, Bk. »I. C. Sieben«, Bk. »Iphigenia« og andre Sejlskibe. Paa

Navigationsskole i Aabenraa 1885, Styrmandseksamen 1886, Skibsførereksamen fra Lübeck Navigationsskole 1893; ansat som Styrmand i

Rederiet Skütt, Aabenraa, senere forskellige tyske Rederier og Rederiet Jepsen af Aabenraa. Skibsfører 1893 i Rederiet »Wenke« af Hamborg m. fl., bl. a. af Bk. »Euterpe«, senere S/S »Anna Maria Schwalbe«, S/S »Hermann«, S/S »Hertha« og S/S »Joachim«. 1897—1910 Lods ved K. W.-Kanalen.

Adr.: Vennersminde, Aabenraa.

MØLLER, Oluf, f. 16. Marts 1900 i Fredericia. Søn af Maskinchef ved D. S. B. Møller; g. m. Tinne, f. Mathiasen, Nordby, Fanø. Til Søs 1916 m. Norsk Fsb. »Marguerita« af Drammen, derefter danske, norske, amerikanske, tyske, engelske, franske og argentinske Sejl- og Dampskibe. Paa Navigationsskole paa Fanø 1924, Styrmandseksamen 1925, s. A. Skibsførereksamen; 1925 ansat som Styrmand i norske og svenske Sejlskibe til 1927, derefter i forskellige danske og amerikanske Dampere, bl. a. S/S »Gefion«, S/S »Lillebælt« og S/S »Amfitrite« af Aarhus. 1931 Styrmand i D. S. B. 1933 Ansættelse i Københavns Toldvæsen som Toldroretbetjent. Forlist i Middelhavet med fransk 3 m. Bk. »Cette«. Strandet ved Port Dupaix, Haiti, med canadisk Sk. »The Maid of England«.

Adr.: Pyrus Allé 16, København Kastrop.

MØLLER, Otto, f. 6. Marts 1872 i Korsør. Søn



af Skomagermester S. Møller og Hustru Marie, f. Brøndum; g. 1907 m. Catrine Nielsen. Til Søs 1887 med Panserskibet »Iver Hvitfeldt«, derefter forskellige danske, tyske og hollandske Sejl- og Dampskibe.

Paa Navigationsskole paa Bogø 1891, Styrmandseksamen 1. og 2. Del s. A.; ansat som Styrmand 1892 i 3 m. Sk. »Helene« af Korsør

paa Langfart, derefter andre Sejlskibe. 1895 Styrmandsaspirant i Em. Z. Svitzers Bjergnings-Entreprise i S/S »Em. Z. Svitzer«, 1898 2. Styrmand i S/S »Danmark«, 1900 1. Styrmand i S/S »Skandinavien«, begge af samme Rederi, 1904 Skibsfører i S/S »Frederikshavn« af Em. Z. Svitzers Bjergnings-Entreprise, derefter S/S »Viking« til 1920. Fra 1904—20 tillige Bjergningsinspektør i Frederikshavn. Siden 1921 Kompasskorrektør. Til Orlogs 1894.

Adr.: Danmarksgade 70, Frederikshavn.

MØLLER, Otto Andreas, f. 14. Marts 1900 paa Rømø. Søn af Gaardejer A. Møller; g. 1932 m. Anna Jensen. Til Søs 1914 m. S/S »Kong Haakon«, sejlede derefter med forskellige Skibe i Den kgl. Grønlandske Handel, bl. a. Bk. »Nordlyset«. Paa Navigationsskole paa Fanø 1926, Styrmands- og Skibsførereksamen 1927; ansat som Styrmand 1929 i samme Selskab i Sk. »Sværdfisken«, senere en kort Tid i Dansk-Fransk D/S, p. t. Styrmand i Den kgl. Grønlandske Handels S/S »Hans Egede«.



Adr.: Telemarksgade 2, København S.

MØLLER, Otto Janus Thorsen, f. 22. Maj 1897 i Rødvig. Søn af Havnefoged Møller. Til Søs 1913 med flere danske Sejlskibe. Paa Navigationsskole i København 1927, Styrmands- og Skibsførereksamen 1928; ansat 1929 som 3. Styrmand i Rederiet



A. P. Møller, 1930 som 2. Styrmand i samme Rederi; p. t. S/S »Anglo Mærsk«.

Adr.: Tullingsgade 25, 2., København F.

MØLLER, Peter Anton, f. 8. Jan. 1909 paa



Rømø. Søn af Landmand Carl A. Møller; g. 1937 m. Karla, f. Jensen, Rømø. Til Søs 1923 med S/S »Nerma« af Esbjerg, senere med Skoleskibet »Georg Stage« og Bk. »Claudia« af Marstal.

Paa Navigationsskole paa Fanø 1929, Styrmands- og Skibsførereksamen 1931; ansat som Styrmand 1932 i Rederiet J. Lauritzen, S/S »Randi«, senere S/S »Inger«, S/S »Lilian«, S/S »Carmen«, nuværende Skib: 1. Styrmand i S/S »Ester«.

Adr.: Dovregade 26, København S.

MØLLER, Peter Mathias, f. 12. Maj 1872 i



Svaneke. Søn af Skibsfører Peter Møller; g. 1899 m. Anne, f. Olsen. Til Søs 1888 med Sk. »Mogens Smidt«, derefter forskellige, hovedsagelig udenlandske, Skibe. Paa Navigationsskole i Rønne 1897, Styrmandseksamen 1. Del s. A., 2. Del 1898; ansat som Styrmand s. A. i Bg. »Bornholm«, derefter forskellige Dampskibe fra 1904, 1908 S/S »Nauta« af D/S »Norden«, senere S/S »Nordkap«, S/S »Nordfarer« sidste Skib, som Fører tillige S/S »Nordhvalen« til 1921; gik i Land og drev Købmandsforretning. Kommunalrevisor i flere Aar, i Bestyrelsen for Bornholms Margarinefabrik og

Bestyrelsesmedlem i Paket-Rederiet »Merkur«; mangeaarig Formand for Købmandsforeningen.

Adr.: Rønne.

MØLLER, Peter Theodor, f. 7. Aug. 1884 i Sennels. Søn af Præst J. Møller og Hustru Justa, f. Dahl; g. 1919 m. Magda, f. Biering. Til Søs 1900 med S/S »Sjælland«, senere Rederiet Torm og tyske og danske Sejlskibe. Paa Navigationsskole paa Bogø, Styrmandseksamen 1910; ansat som Styrmand 1910 i D/S »Carl«; 1923 1. Styrmand i D/S »Torm«. Skibsfører 1929 i D/S »Torm« S/S »Agnete«; p. t. Fører af S/S »Agnete«.

Adr.: Grøndalsvænge Allé 20, København F.

MØLLER, Sofus Jakobsen, f. 8. Marts 1887 i Kolding. Søn af Skibsfører N. J. Møller; g. 1931 m. Karen Hansine Carstensen. Til Søs 1902 med forskellige danske Sejlskibe. Paa Navigationsskole paa Fanø 1909, Styrmandseksamen 1. Del s. A., 2. Del



1910; ansat som 3. Styrmand s. A. i Dansk-Russisk D/S i S/S »Generalkonsul Pallisen«, 1911 2. Styrmand i S/S »Nordpol« af D/S »Norden«, 1912 i S/S »Nordhavet« af samme Selskab, 1914 1. Styrmand i Ø. K. i M/S »Pangan«, senere M/S »Australien« og M/S »Annam«. 1921 Skibsfører i sidstnævnte Skib, senere i M/S »Australien«. Tog sin Afsked med Pension 1926 paa Grund af svigtende Helbred. Fra 1931 ansat som Inspektør ved International Farvefabrik »Holz-apfel«.

Adr.: Amagerbrogade 29 B., 3. København S.

MØLLER, Valdemar Frederik, f. 20. Dec. 1869

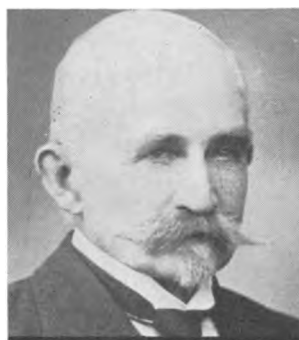

i Troense. Søn af Skibsfører Lars Møller; g. 1899 m. Valdemar, f. Jensen. Til Søs 1885 med Skbg. »Haabet« af Svendborg, senere med flere andre Skibe. Paa Navigationsskole i Svendborg 1892, Styrmandseksamen 1. Del 1893, 2. Del 1894; ansat som Styrmand s. A. i Gl. »Mindet« af Assens. Sejlede i Sejlskibe som Styrmand til 1896, derefter som 2. og 1. Styrmand til 1910 i de Fisker'ske D/S. Skibsfører fra 1914 i M/S »Concordia« af Svendborg.

1. Del 1893, 2. Del 1894; ansat som Styrmand s. A. i Gl. »Mindet« af Assens. Sejlede i Sejlskibe som Styrmand til 1896, derefter som 2. og 1. Styrmand til 1910 i de Fisker'ske D/S. Skibsfører fra 1914 i M/S »Concordia« af Svendborg.

Adr.: Thurø pr. Svendborg.

MØLLER, Victor Ejnar, f. 11. Dec. 1892 i



København. Søn af Sagfører Møller og Hustru Victoria; g. 1923 m. Francisca, f. Henriksen, Holbæk. Til Søs 1906 med forskellige danske og udenlandske Sejlskibe. Paa Navigationsskole i København 1912, Styrmandseksamen 1. Del 1913, Skibsførereksamen 1922; ansat som Styrmand 1920 i 3 m. Sk. »Valkyrien«, 1926 i D/S »Heimdak«, p. t. S/S »Kalø«. Torpederet 2 Gange under Verdenskrigen.

1. Del 1913, Skibsførereksamen 1922; ansat som Styrmand 1920 i 3 m. Sk. »Valkyrien«, 1926 i D/S »Heimdak«, p. t. S/S »Kalø«. Torpederet 2 Gange under Verdenskrigen.

Adr.: Østerstræde 14, Holbæk.

MØNSTED, Otto Christian, f. 15. Dec. 1887 i Aalborg. Søn af Organist Niels Mønsted og Hustru Mathilda Vilhelmine, f. Hinsch; g. 1923 m.

Ebba, f. Schouenborg. Til Søs, sejlet med forskellige Skibe, Styrmandseksamen 1. og 2. Del. 1918 Radiotelegrafisteksamen, 1919 ansat som Fyrassistent, 1927 Fyrmester ved Hyllekrog Fyr. 1912 Reserveløjtnant, under Verdenskrigen gjort Tjeneste i Marinen.

Adr.: Hyllekrog Fyr.

MØLLESØE, Peder Larsen, f. 20. Juli 1883 i Møllesøen, Rise Sogn, Ærø. Søn af Landmand P. Olsen Pedersen og Hustru Ingeborg, f. Erikssen; g. 1915 m. Rasmine Hansine, f. Hansen Hermansen, Marstal. Til Søs 1898 med Sk. »Thyra« af Marstal, senere Sk. »Ellen« af Ærøskøbing, Sk. »Cecilie«, 3 m. Sk. »Skirner«, tysk Bk. »Lilla« o. a. Paa Navigationsskole i Marstal 1906, Styrmandseksamen 1. Del 1907, 2. Del 1908; ansat som Styrmandsaspirant s. A. i D. F. D. S.s S/S »Ficaria«, senere bl. a. S/S »Riberhuus« og S/S »Tjaldur«; 2. Styrmand 1910 i S/S »Europa« af D/S »Europa«, 1911 3. Styrmand i Ø. K.s S/S »St. Jan«, senere S/S »Bintang«. Indtraadt i Toldvæsenet 1914; p. t. Toldvagtimester i Esbjerg.



Adr.: Esbjerg.

MØRCH, Oskar Christian Nikolai, f. 25. Marts 1868 i Odense. Søn af Rebslagermester Mørch; g. 1899 m. Emilie Brinck, Fanø. Til Søs 1882 med 3 m. Sk. »Dalkalsø«, senere med andre Skibe. Paa Navigationsskole paa Fanø 1897, Styrmandseksamen 1. Del 1898,



2. Del 1899; ansat som Styrmand 1900 i Rederiet P. N. Winther, Nordby, Fanø. Skibsfører 1902 i samme Selskab af 3. m. Sk. »Mærdse«. Er gaaet i Land og er nu Havnefoged paa Fanø.

Adr.: Nordby, Fanø.

MØRCH, E. T., f. 1. Marts 1901. Til Søs med forskellige Skibe. Styrmands- og Skibsførereksamen. Ansat som Styrmand i Grønlands Styrelse.

Adr.: Storkebakken 29, København N.

MØRKØRE, Poul Ferdinand, f. 20. Okt. 1905 paa Ejde, Færøerne. Søn af Joen Mørkøre; g. 1932 m. Karen Joensen. Til Søs 1920 med forskellige Fiskerskibe fra Thorshavn. Paa Navigationsskole paa Bogø 1928, Styrmandseksamen 1930, Skibsførereksamen



fra Københavns Navigationsskole 1936; ansat som Styrmand 1930 i Skipafelagid Føroyar i S/S »Havhestur«, fra 1931 i S/S »Tjaldur«.

Adr.: Kurlandsgade 29, København S.

NAGEL, August Johan Gotfred, f. 9. Dec. 1855 i Svendborg. Søn af Smed August Nagel, Svendborg; g. 1880 m. Anna, f. Hansen. Til Søs 1869 m. Bg. »Marie« af Rudkøbing, senere Sk. »Anna« af Svendborg, Sk. »Casper« af Odense og Sk. »Zampa« af Svend-



borg. Paa Navigationsskole i Svendborg 1880, Styrmandseksamen 1. og 2. Del s. A.; ansat som Styrmand 1880 i Sk. »Carl« af Svendborg, 1883 i Sk. »Frederikke« af Svendborg, 1885 Matros i D. S. B., 1892 Styrmand sammesteds, 1905 Skibsfører i D. S. B. i Færgen ved Nykøbing M. Gik i Land 1920. Maskineksamen 1880. Til Orlogs 1876—77 med Fregatten »Jylland« til Vestindien.

Adr.: Kirkegade 1, Nykøbing M.

NARVEDSEN, Georg Orla Vilhelm, f. 14. Aug. 1905 i Helsingør. Søn af Stabsofficiant Aug. P. Narvedsen og Hustru Ane Katrine, f. Pedersen; g. 1931 m. Sigrid Agnes, f. Jeppesen. Til Søs, sejlet med engelske, danske og norske Skibe, Styrmands- og Skibsførereksamen; ansat som Styrmand i Em. Z. Svitzers Bjergnings-Entreprise. 1932 Søløjtnant I i Reserven.

NEBLE, S. C. D. B., f. 24. Sep. 1888. Til Søs med forskellige Skibe. Styrmandseksamen 1. og 2. Del Sejlet som Styrmand i forskellige af D. F. D. S.s Skibe, p. t. samme Rederi.

Adr.: Ingerslevsgade 192, København V.

NECKELMANN, Jens Christian August, f. 6.



Marts 1898 i Kolding. Søn af Skibsmægler Chr. Neckelmann, Kolding; g. 1921 m. Jenny, f. Visby, Nordby, Fanø. Til Søs 1914 med Bkt. »H. C. Grube«, derefter 3 m. Sk. »Capella«.

Paa Navigationsskole paa Fanø 1919, Styrmands- og Skibsførereksamen 1920; ansat som Styrmand s. A. i Ø. K. i S/S »Lituania«, senere andre af Ø. K.s Skibe,

i 7 Aar som 1. Styrmand. Skibsfører 1935 i R. Fischer Niensens Rederi i S/S »Reval«, derefter S/S »Riga« og S/S »Lotte«. Gik i Land 1937 og driver nu Entreprenørvirksomhed. Til Orlogs 1925 med Orlogsskibet »Olfert Fischer«. Forlist 1917 ved Skotlands Kyst med Bkt. »H. C. Grube«. 2 Mand druknede. Strandede med S/S »Lituania« ved Bornholm 1922. Optog med M/S »Boringia« 3 franske Flygtninge fra Tømmerflaade ved Siam. Optog 2 Indfødte i Malakka Strædet med M/S »Fionia«

Adr.: Rosenfeldts Allé 15, København Gentofte.

NEDERGAARD, Ejner Nielsen, f. 13. Nov. 1895 i Sønder Bork, Ringkøbing Amt, Søn af Førstelærer og Løjtnant N. C. N. Nedergaard og Hustru Anna, f. Bertelsen; g. 1929 m. Jenny, f. Johansen. Sejlet med forskellige Skibe, Styrmands- og Skibsførereksamen, ansat som Fyr-assistent 1926 ved Rubjerg Knude Fyr; Navigationslærer og Medhjælper ved Navigationsdirektoratet, Radiotelegrafisteksamen.

NEERGAARD, Carl Henning, f. 6. Feb. 1879



paa »Rantzausgave«, Vilsted Sogn. Søn af Hofjægermester B. Neergaard, »Rantzausgave«; g. 1911 m. Astrid Emilie, f. Møller, Korsør. Til Søs 1893 som frivillig Lærling paa Sø-officerskursus, der-

efter med norsk Bk. »Quas«, Fanø Bk. »Thora«, engelsk Fsb. »Othello« af Liverpool, tysk Bk. »Hanna Heye«. Paa Navigationsskole i København 1899, Styrmandseksamen 1. og 2. Del 1900. Ansat som Styrmand 1900 i Rederiet »Torm« S/S »Nauta«; 1901 Understyrmand med »Georg Stage«. Paa Reserveløjtnantsskole 1902, Udnæv-nelse 1902. I Statsbanerne 1903; udnævnt til

Styrmand. 1903. Skibsfører 1919 i Statsbanernes Færgefart, Lillebælt. 1928 konstitueret Skibsinpektør. 1929 udnævnt til Søfartschef, R. og DM., Ridderkorset af Nordstjerneordenen, N. St. O. 2^o, S.Kr.3. Fra 1919—28 Medlem af Skibsførerforeningens Bestyrelse. 1920—25 Medlem af Jernbaneforeningens Hovedbestyrelse. 1920—25 Formand for Jernbaneforeningens 11. Kreds. 1929 Medlem af Sørtransportkommissionen. 1930 Opmand ved eventuelle Tvistigheder mellem Sverige og Tyskland angaaende Trelleborg-Sassnitz Ruten. Medlem af Isbrydningsnævnet 1930 og Medlem af dettes Forretningsudvalg Medlem af Bestyrelsen for Danske Navigatørers Bibliotek.

Adr.: Sortedamsdosseringen, København Ø.

NEERGAARD, Johan Valdemar, f. 16. Jan.



1910 i Helborg. Søn af Skibsfører Alexander Neergaard og Hustru Kathrine, f. Klitgaard. Til Søs 1925 m. S/S »Christiansborg«, Skoleskibet »Georg Stage«, S/S »Irland«, Bk. »Normandiet«. Paa Navigationsskole

le i Svendborg 1933, Styrmandseksamen 1934, Skibsførereksamen 1935; ansat som Styrmand 1935 i S/S »Transporter«, 1936 i M/S »Normandiet«; p. t. 2. Styrmand i M/S »Normandiet«. Aftjent Værnepligt paa Kongeskibet »Dannebrog« 1935.

Adr.: Kerteminde.

NEERGAARD, Harald Aage, f. 14. Marts 1885 i København. Søn af Navigationsdirektør C. D. Neergaard. Til Søs 1899 som frivillig Lærling i Marinen paa Skoleskibet »Georg Stage«, derefter i 6 Aar paa danske, tyske, britiske og amerikanske Sejlskibe. Paa Navigationsskole i København 1905; Styrmandseksamen 1. Del 1906, 2. Del (alle Fag) 1907; ansat s. A. som

Styrmand i D. F. D. S., 1909 Styrmand i Ø. K. Skibsfører 1916—22 i Rederiet »Th. Just« (senere »Gylfe«) som Fører af S/S »Brosund«, senere S/S »Aggersund« og S/S »Grønsund«. Reserveløjtnant; under Sikringsstyrkens Formering 1914—16 Fører af Kanonbaaden »Willemoes«; fra 1922 ansat som Lærer ved Københavns Navigationsskole; 1937 Bestyrelsesmedlem i Den alm. danske Skibsførerforening.

Adr.: Strandvejen 20, København Ø.

NEERUP, Marius Kristian, f. 10. Juli 1882 i Vejtlø Sogn v. Næstved. Søn af Gaardforpagter Neerup; g. 1910 m. Hilda Buck. Til Søs 1897 med Skoleskibet »Georg Stage«, senere med flere tyske Sejlskibe og Bk. »Prins Valdemar« af Fanø. Paa Navigationsskole i København 1906, Styrmandseksamen 1. og 2. Del 1907; ansat som Styrmand 1908 i Rederiet D. F. D. S. Skibsfører 1936 i D. F. D. S. som Fører af S/S »Taarnholm«, derefter flere af Rederiets Skibe; p. t. S/S »Frode« i samme Rederi.

Adr.: Gyldenlakvej 8, København S.

NELLØ, Aage Vilhelm August, f. 3. Juli 1894 i



Stubbekøbing. Søn af Skibsfører C. Nielsen; g. 1922 m. Karen Andersen, Datter af Postmester Andersen, Stubbekøbing. Til Søs 1909 med 3 m. Sk. »Apollo« af Svendborg. Paa Navigationsskole paa Bogø 1915,

Styrmandseksamen 1. Del s. A., 2. Del 1916; s. A. ansat som 4. Styrmand i D. F. D. S. i 4 m. Bk. »Viking«. Skibsfører fra 1930 i Aarhus Sten- og Gruskompani i S/P »Thrym«. Været med Torpedobaaden »Sværdfisken« som Reserveløjtnant, da den i Storebælt blev minesprængt, hvorved 8 Mand forsvandt sporeløst.

Adr.: Dr. Margrethesvej 21, 2., Aarhus.

NICKEL, August Wilhelm, f. 3. Okt. 1901 i Haderslev. Søn af Lokomotivfører W. Nickel. Til Søs 1917 med »Anna« af Haderslev og andre danske Sejlskibe.



Paa Navigationsskole i Marstal 1924; Styrmands- og Skibsførereksamen 1925; ansat som 2. Styr-

mand 1925 i C. K. Hansens S/S »Taarnborg«, derefter i Ø. K. og Det store Nordiske Telegraf-selskab; p. t. K/S »Edouard Suenson«, samme Selskab.

NICOLAISEN, Friedrich, f. 7. April 1879 i Aabenraa. Søn af Rektor N. Nicolaisen, Aabenraa; g. 1919 m. Elisabeth Ries, Aabenraa. Til Søs 1894 m. Fsb. »Vasco da Gama« af Hamborg, senere med andre Skibe. Paa Navigationsskole i Aabenraa 1899, Styrmandseksamen 1899, Skibsførereksamen 1903; ansat som Styrmand 1901 i »Norddeutscher Lloyd«, Bremen. Skibsfører 1907 i samme Rederi i S/S »Dagmar«, derefter i forskellige andre af Selskabets Skibe. Sejlede efter Verdenskrigen som Fører i »Siam Steam Navigation Co.«, Bangkok, og gik derefter i Land. Deltog i Verdenskrigen som Reserveofficer i Ministrygere og Kystbevogtningskibe. E. K². og Hanseaterkors.



Adr.: Jørgensgaard 23, Aabenraa.

NIELSEN, Andr. Til Søs med forskellige Skibe. Styrmands- og Skibsførereksamen.

Adr.: Ammendrup.

NIELSEN, Aage, f. 10. April 1877 i København. Søn af Toldbetjent O. W. Nielsen; g. 1910 m. Elisabeth, f. Berthelsen. Til Søs 1891 m. S/S »Ajax«, senere forskellige danske Sejlskibe, sidst Bk. »Else« af Fanø. Paa Navigationsskole i København 1896; Styrmandseksamen 1. og 2. Del 1897; ansat som 3. Styrmand 1900 i D. F. D. S.s S/S »Island«; Skibsfører ca. 1924 i D. F. D. S.s S/S »Hengest«, senere med forskellige Skibe; siden 1927 samme Rederis S/S »Diana«. Torpederet med S/S »N. J. Fjord« 15. April 1917.



Adr.: Tuborgvej 140, Hellerup.

NIELSEN, Aage, f. 17. Marts 1902 i Thurø. Søn af fhv. Skibsfører Rasmus Nielsen, Thurø, og Hustru Rasmine, f. Petersen. Til Søs 1921 med 3 m. Sk. »N. J. Nielsen«, 4 m. Sk. »Sigrid«, 3 m. Sk. »Primula«, S/S »Niels R. Finsen«. Paa Navigationsskole i Svendborg 1925, Styrmands- og Skibsførereksamen 1926; ansat som Styrmand 1926 i T. C. Christensens S/S »Fredensbro«, senere i Torms Rederi, bl. a. S/S »Olga S.«; p. t. M/S »Helvig« som 1. Styrmand. Tog Studentereksamen 1920. Til Orlogs med Torpedobaaden »Springeren« 1924.



Adr.: Skibsfører Rasmus Nielsen, Thurø.

NIELSEN, Anton Theodor, f. 3. Feb. 1887 i Hvalpsund, Hvalpsund Station, Søn af Skibs-

fører Peter Nielsen og Hustru Ane Kirstine, f. Jensen; g. 1915 m. Nicoline, f. Thorsen. Til Søs, sejlet med forskellige Skibe, Styrmandseksamen, ansat som Lods i Præstø Fjord 1930.

Adr.: Præstø Fjord Lodseri.

NIELSEN, Aage Herman, f. 22. Dec. 1894 i København. Søn af Maskinmester C. H. Nielsen, D. F. D. S.; g. 1915 m. Alfrida, f. Sørensen. Til Søs 1909 med Skoleskibet »Viking« til 1913. Paa Navigations-skole 1913, Styrmandseksamen 1. og 2. Del 1914, Skibsførereksamen 1925. Fra 1914—19 2. Styrmand i forskellige Rederier; 1919 Styrmand i D/S »Myren« og 1922 1. Styrmand i samme Rederi. Skibsfører 1933 i D/S »Myren«, S/S »Inga« og senere S/S »Gautatyr«.



Adr.: Ægirsgade 21, 1., København N.

NIELSEN, Aage Jens Martin, f. 16. Sep. 1892 paa Frederiksberg. Søn af Oluf Nielsen; g. 1923 m. Olga Elisabeth Baumgarten. Til Søs 1907 m. Skoleskibet »Georg Stage«, senere med engelske, amerikanske og norske Sejlskibe. Paa Navigations-skole i København 1917; Styrmandseksamen 1918, Skibsførereksamen 1919; ansat som Styrmand s. A. i D. D. P. A., s. A. i D/S »Orient«, 1920 i D. F. D. S.; p. t. dette Rederis S/S »Minsk«.



Adr.: Smyrnavej 18, 3., København S.

NIELSEN, Aage Nissen, f. 16. Feb. 1910 i København. Til Søs 1928 med Ø. K.s M/S »Fionia«, senere S/S »Gertrud Rask« og S/S »Gustav Holm«. Paa Navigationsskole i København 1936, Styrmandseksamen 1937, Skibsførereksamen 1938, ansat som Styrmand 1938 i Rederiet A. P. Møller.



Adr.: Buddingevej 28, Lyngby.

NIELSEN, Agger, f. 19. Marts 1908 i Sagdlët, Grønland. Søn af fhv. Handelsbestyrer i Grønland Søren Nielsen. Til Søs 1923 med forskellige Sejl- og Dampskibe, bl. a. D/Sk. »Gertrud Rask«, Grønlandske Handel. Paa Navigationsskole 1930; Styrmandseksamen 1931; ansat som Styrmand 1934 i Rederiet »Norden«; p. t. M/S »Nordbo«.



Adr.: p. t. Forvalter Søren Nielsen, Rabekkværket, Rønne.

NIELSEN, Albert Lars Jørgen, f. 11. Sep. 1899 i Valby, København. Søn af Kusk William Nielsen, København; g. 1924 m. Hilda Nellie, f. Wright. Til Søs 1914 med Fsb. »Valkyrien« af København som Lærling, dernæst med norske Sejlskibe:



»Songvig«, »Dvergsø«, »Semedal«. Paa Navigationsskole i København 1921; Styrmandseksamen 1923, Skibsførereksamen 1931; ansat som Styrmand 1923 i Rederiet »Vendila«, nu i »De forenede Kulimportører«s S/S »Victoria«.

Adr.: Utterslev Torv 18, 3.

NIELSEN, Anders, f. 17. Dec. 1886 paa Thurø.



Søn af Skibsfører A. C. Nielsen, Thurø; g. 1918 m. Anna, f. Jørgensen, Thurø. Til Søs 1901 med Sk. »Svend« af København, senere Sk. »Elise«, Sk. »Haabet«, Sk. »Valdemar«, Sk. »Heimdalen« o. fl. Paa Na-

avigationsskole i Svendborg 1908, Styrmandseksamen 1. og 2. Del 1909; ansat som Styrmand s. A. i Sk. »Newsky« af Thurø. Skibsfører 1913 i Sk. »Kathrine«, senere Sk. »Roma«, 1914—18 Styrmand i Em. Z. Svitzers Bjergnings-Entreprise; derefter Skibsfører i Sk. »Brødrene«. Gik i Land 1923 og driver nu Forretning i Svendborg. Torpederet 1917 med S/S »Namur« af Southampton i Middelhavet.

Adr.: Nyborgvej 6, Svendborg.

NIELSEN, Andreas Jørgen, f. 16. Marts 1866 i



Marstal Landsogn. Søn af Skibsfører Jens Nielsen; g. 1892 m. Maren Kirstine Nielsen. Til Søs 1880 med J. »Fuglen«, senere m. Skbg. »Anna«, 3 m. Sk. »Christian IX« o. a. Paa Navigati-

onsskole i Marstal 1886, Styrmandseksamen 1. og 2. Del 1887; sejlede derefter som Matros med 3 m. Sk. »Mally«

og Sk. »Gorm«, ansat som Styrmand 1889 i Sk. »Julie«, senere i 3 m. Sk. »Jørgen« o. a., Skibsfører 1891 i Rederiet »Agent Petersen« i 3 m. Sk. »Niels Juel« i 12½ Aar, derefter 3 m. Sk. »Agent Petersen«, 3 m. Sk. »Dana«, 1907 S/S »Belgien«, som 1915 overgik til A. P. Møllers Rederi; var Fører af denne Baad i 12½ Aar, derefter Fører af flere af A. P. Møllers Baade. Gik i Land 1933 efter 53 Aars Sejlads.

Adr.: Jernbane Alle 30, Taastrup.

NIELSEN, Anker, f. 16. Juni 1913 i Sønderho.



Søn af Gaardejer M. Nielsen, Sønderho; ugift. Til Søs 1927 med S/S »Marianne«, derefter Sk. »Frida«, M/S »Esbjerg« (D.F.D.S.), M/S »Amerika« (Ø. K.), 3 m. Sk. »Christian«, S/S »Harald« (D. F. D. S.).

Paa Navigationsskole i Nordby 1936; Styrmandseksamen 1937; p. t. Navigationsskolen, Nordby, Fanø. Til Orlogs 1934 med Inspektionsskibet »Islands Falk«.

Adr.: Gaardejer M. Nielsen, Sønderho, Fanø.

NIELSEN, Anker Oskar Lylloff, f. 2. Juli 1898



i Svendborg. Søn af Fabrikant A. Nielsen og Hustru Alexandra Elise, f. Lylloff; g. 1927 m. Elisabeth Johanne, f. Haugaard, Hvetbo, Aaby Sogn. Til Søs 1912 med S/S »Thor II« af Svendborg, senere med

danske og udenlandske Sejskibe. Paa Navigationsskole i Svendborg 1921, Styrmandseksamen

1921, Skibsførereksamen 1922; ansat som Styrmand 1923 i forskellige af A. P. Møllers Skibe, bl. a. i S/S »Elisabeth Mærsk«, S/S »Hertha Mærsk« og andre af Rederiets Skibe, 1935 Skibsfører i samme Rederi i S/S »Lexa Mærsk«; p. t. S/S »Johannes Mærsk«. Aftjent Værnepligt i Marinen 1919 i Kanonbaaden »Guldborgsund«.

Adr.: Østerbro, Ollerup, Fyen.

NIELSEN, Anton Børge, f. 31. Aug. 1908 i København. Søn af



Skibsfører Nielsen; g. 1936 m. Damefrisørinde Ruth Jensen. Til Søs 1925 med Gl. »Helga« af København. Paa Navigationsskole i København 1931, Styrmandseksamen

1932, Skibsførereks-

amen 1933; ansat som Styrmand 1933 i Rederiet J. Lauritzen i Frugtfart Frankrig-Vestindien; p. t. S/S »England«, D/S D. F. K.

Adr.: Evaldsensvej 10, København F.

NIELSEN, Anton Johannes, f. 7. Dec. 1886 i



Vordingborg. Søn af Havnefoged Niels Nielsen, Vordingborg; g. 1927 m. Valborg, f. Nielsen, Vordingborg. Til Søs 1901 med 3 m. Sk. »Freden« af Marstal og andre danske Sejlskibe. Paa Navigationsskole

paa Bogø 1909, Styrmandseksamen 1910, ansat som Styrmand 1912 i Rederi »Vendila« til 1927 og fra 1930—37 i D. S. B. Blev Julenat 1917 torpederet i Biscayabugten med S/S »Ajax«, 11

Mand omkom, 4 landede efter 5 Timers Forløb i Redningsbaaden ved Audierne. Medlem af Søretten i Præstø Amt.

Adr.: Heibergsvej 19 A, Vordingborg.

NIELSEN, Arne Georg Thorkild, f. 26. Aug.



1910 i Frederikshavn. Søn af Rigger J. Nielsen; g. 1936 m. Monika, f. Schreiber. Til Søs 1925 med Skoleskibet »Georg Stage«, derefter forskellige danske Sejlskibe. Paa Navigationsskole i København 1933,

Styrmandseksamen 1934, Skibsførereksamen 1935; ansat som Styrmand 1936 i Grenaa—Hundested Færgen, s. A. 4. Styrmand i Ø. K. i M/S »Danmark«, 1937 3. Styrmand i M/S »Asia«; p. t. 3. Styrmand i M/S »Fionia«. Radiotelegrafist 1936.

Adr.: Peter Fabersgade 33, København N.

NIELSEN, Axel Harald, f. 19. Juli 1912 i København. Søn af

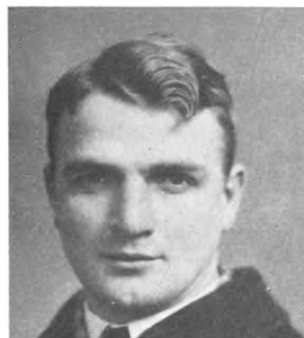

Lods H. Nielsen og Hustru Astrid, f. Poulsen. Til Søs 1927 m. M/S »Annam«, Det Østasiatiske Kompagni, senere andre af Ø. K.s Skibe samt Skonnerter fra Thurø og Marstal. Paa Navigationsskole i København 1933, Styrmands- og Skibsførereksamen 1935; ansat som Styrmand

1937 i J. Lauritzens Rederi i S/S »Laura«; p. t. S/S »Laura«. Reserveløjtnant 1936. Radiotelegrafist fra Svendborg 1937.

Adr.: Olufsvej 50, København Ø.

NIELSEN, Arne Niels Harald, f. 20. April 1911 i Nykøbing F. Til Søs med forskellige Skibe. Paa Navigationsskole i København 1936, Styrmandseksamen 1937, Skibsførereksamen 1938.



Adr.: Skt. Kjeldsgade 4, 4., København Ø.

NIELSEN, Bernhardt Anton, f. 29. Marts 1887 i Rolykke, Købelev Sogn. Søn af Karetmagermester P. Nielsen og Hustru Rasmine, f. Justesen. Til Søs 1901 med Skoleskibet »Georg Stage«, senere med Skbg. »Greve Friis« af Horsens til Newfoundland og Middelhavet, Bkt. »Thor« af Marstal paa Vestindien, 3 m. Sk. »Argo« af Marstal o. fl. Paa Navigationsskole i København 1909, Styrmandseksamen 1910, Skibsførerbevis 1925; ansat som Styrmand 1912 i D/S »Gorm«, derefter i L. H. Carls Rederi som 2. Styrmand paa S/S »Hjortholm«, derefter S/S »Taarnholm« og S/S »Katholm«, samt S/S »Sigurd«. 1917 ansat i Holm & Wonsilds Rederi som 2. Styrmand paa S/S »Josey«. 1919 i D/S »Trafik« som 2. Styrmand paa S/S »Bryssel«, 1922 1. Styrmand i S/S »Vesterskov«, derefter i D/S »Kattegat« i S/S »Risskov« som 1. Styrmand til 1931. Sejlede 1932 paa Island med Albert Jensens Fiskeriekspedition. 1933—34 Styrmand i S/S »Alexandra« i nordisk Rute- og Færgefart, fra 1935 ansat i Rederiet Alfred Olsen & Co. som Styrmand paa M/S »Falster«. Til Orlogs 1911. Torpederet 1916 med S/S »Katholm« og S/S »Sigurd«.

Adr.: Bakkegaardsallé 2, København V.

NIELSEN, Bertel Kock, f. 2. Okt. 1905. Til Søs med forskellige Skibe. Styrmands- og Skibsførereksamen. Ansat som Styrmand i D/S Pacific, p. t. S/S »Stockholm«.

Adr.: Pensionatsboligen, Reberbanen, Marstal.

NIELSEN, Bertel Peder, f. 26. Juli 1897 i Toksværd. Til Søs 1914 m. Sk. »Fremad« af Lohals, senere engelsk 4 m. Bk. »Archibald Russell«, Gl. »Havfruen« o. a. Paa Navigationsskole i København 1921, Styrmandseksamen 1922, Skibsførereksamen 1930; ansat



som Styrmand 1923 i A. P. Møllers Rederi i S/S »Hans Mærsk«, derefter andre af samme Rederis Skibe, p. t. S/S »Sonja Mærsk«. Oversejlet med Gl. »Havfruen« 1920 af S/S »United States« i Læsø Rende.

Adr.: Østerallé, Strib.

NIELSEN, Birger Rosendal, f. 25. Dec. 1903 i Marstal. Søn af Rebslager J. P. Rosendal Nielsen og Hustru Anna, f. Albertsen; g. 1934 m. Maren, f. Frederiksen. Til Søs 1918 med Sk. »Nanny« af Ommel, senere med andre danske Skibe. Paa Navigationsskole i Marstal 1929, Styrmandseksamen 1930, Skibsførereksamen 1931; ansat som 3. Styrmand 1933 i D/S »Vendila« i S/S »E. M. Dalgas«, 1935 i S/S »Chr. J. Kampmann«; p. t. 2. Styrmand i samme.



Adr.: Bredgade, Marstal Landsogn.

NIELSEN, Chr. P., f. 22. Okt. 1894. Til Søs med forskellige Skibe. Styrmands- og Skibsførereksamen. Ansat som Styrmand i Grønlands Styrelse.

Adr.: Ll. Strandvej 18 A, Hellerup.

NIELSEN, Broder, f. 8. Sep. 1882 i Nordby,



Fanø. Søn af Skibstømrer Jens Nielsen (Gregersen); g. 1907 m. Anne Margrethe Holm. Til Søs 1897 med Bk. »Doris Brodersen« som Jungmand. Paa Navigationsskole 1902; Styrmandseksamen 1. og 2.

Del 1903; ansat som Styrmand 1904 i Rederiet P. Winthers Bk. »Wilhelmine« af Fanø; 1906 i J. Lauritzens Rederi; Skibsfører 1912 i samme Rederi som Fører af S/S »Marie«; p. t. Rederiets S/S »Najaden«. Minesprængt i Østersøen 1916 med S/S »Karla«, J. Lauritzen; nedskudt af tysk Undervandsbaad i Atlanterhavet 1917 med S/S »Nordsøen«, samme Rederi.

Adr.: Villa »Engbo«, Nordby, Fanø.

NIELSEN, Carl, f. 6. Marts 1877 i Horne, Fyn.



Søn af Gaardmand P. Nielsen og Hustru Karen Thrane. Til Søs 1893 med J. »Margrethe« af Odense, derefter m. norske og engelske Sejlskibe. Paa Navigationsskole paa Fanø 1898; Styrmandseksamen 1.

Del 1898, 2. Del 1899; ansat som Styrmand 1900 i D. F. D. S., 1902 3. Styrmand i Selskabets S/S »Xenia«, 1903 2. Styrmand i Selskabets S/S »Knuthenborg«; 1911 1. Styrmand i S/S »Georg«, 1928 Skibsfører i D. F. D. S. som Fører af S/S »Benedikt«; fra 1934 S/S »Trondhjem«. Torpederet 19. Dec. 1917 med D. F. D. S.s S/S »Arno«.

Adr.: Strandboulevard 103.

NIELSEN, Carl, f. 5. Sep. 1870 paa Thurø. Søn



af Skibsfører J. Nielsen, Thurø; g. 1890 m. Nielsine, f. Hansen, Thurø. Til Søs 1884 med Sk. »Karensine« i 4 Aar. Paa Navigationsskole i Svendborg 1888, Styrmandseksamen 1. Del 1889, 2. Del 1890; ansat som

Styrmand 1891 i Sk. »Newsky« af Thurø, derefter S/S »Rusland«, Sk. »Astræa«, Sk. »Galathea« o. fl. 1897 Skibsfører af Sk. »Phoenix« af Thurø, Medreder og Fører af 3 m. Sk. »Jens Nielsen«. Gik i Land 1929 efter at have ført sidstnævnte Skib i 29 Aar. Sejlet i 46 Aar uden Forlis.

Adr.: Blaaby, Thurø pr. Svendborg.

NIELSEN, Carl Anker, f. 25. Juli 1906 i København.



Søn af Skibsfører L. K. Nielsen; g. 1936 m. Alexandra Nielsen. Til Søs 1923 m. Sk. »Niels« af Marstal, senere med 3 m. Sk. »Cathrine«, 3 m. Sk. »Glory« o. a. Paa Navigationsskole i København 1929,

Styrmandseksamen 1930, Skibsførereksamen 1931; ansat som Styrmand 1932 i Dansk-Fransk D/S's M/S »Irland«, derefter i D. F. D. S. og atter i Dansk-Fransk D/S i M/S »Bretagne« 1934. Gik i Land 1937 og er nu ansat i Dansk Folkeforsikringsanstalt. Tog Radioekspedientprøven 1931 og fik Præmie fra Skolen. Havareret med 3 m. Sk. »Cathrine« i Biscayabugten, derefter med 4 m. Sk. »Dronning Margrethe« i Nordsøen, senere med M/S »Irland« i det nordlige Atlanterhav.

Adr.: Freundsgade 10, St., København V.

NIELSEN, Carl Christian, f. 18. Marts 1906 i Hjørring. Søn af Telefonformand J. Nielsen; g. 1933 m. Aase Bjerre Jørgensen. Til Søs 1922 med Sejlskibe. Paa Navigationsskole i Aalborg 1927; Styrmandseksamen 1928, Skibsførereksamen 1929; ansat som 3. Styrmand 1934 i D. F. D. S.s M/S »Jylland«; p. t. 2. Styrmand i S/S »Yrsa«. Reserveløjtnant 1930; Søløjtnant 1932.

Adr.: Vestre Fjordvej 26, 2., Aalborg.

NIELSEN, Carl Johan, f. 1902 i Nordby, Fanø.



Søn af Skibsfører N. Th. Nielsen, Nordby; g. 1928 m. Ellen, f. Thøgersen. Til Søs 1918 med 3 m. Sk. »Galathea«, Fsb. »Geysir«, Bk. »Alexander Lawrence«, senere i J. Lauritzens Skibe. Paa Navigationsskole i

Nordby 1923, Styrmandseksamen 1924, Skibsførereksamen 1925; ansat som Styrmand s. A. i J. Lauritzens S/S »Neptun«, S/S »Lilian«, S/S »Nerma«, S/S »Inger«, S/S »Britta«; p. t. S/S »Laila«. Var om Bord paa S/S »Laila«, da den brændte i Boston Havn 1937.

Adr.: Nordby, Fanø.

NIELSEN, Chr. Ludvig, f. 29. Juli 1888 i København. Søn af Entreprenør Carl Nielsen, København; g. 1912 m. Mary, f. Lyngkjær. Til Søs 1902 med S/S »Florida« af D. F. D. S., senere med engelske og norske Sejlskibe og danske Dampere. Paa Navigationsskole i København 1909, Styrmandseksamen 1910; ansat som

Styrmand 1911 i Carl Niensens Rederi i S/S »Avance« af København. Skibsfører s. A. i samme Baad til 1922. Startede 1925 »Aarhus Sten- og Grus Co.« og er nu Direktør for samme.

Adr.: Aarhus Sten- og Grus Co., Aarhus.

NIELSEN, Carl Kristian, f. 28. Marts 1895 i



Esbjerg. Søn af N. Nielsen; g. 1923 m. Anna Sofie, f. Johansen. Til Søs 1910 med S/S »I. C. la Cour«, derefter Skoleskibet »Georg Stage«, Bk. »Danmark« og Bk. »Nordlyset«. Paa Navigationsskole paa Fanø

1916, Styrmandseksamen s. A., Skibsførereksamen 1917; ansat som 2. Styrmand 1919 i D/S »Torm«, 1923 1. Styrmand, 1927 Skibsfører i samme Selskab i S/S »Thyra S.«, p. t. M/S »Herdis«. Til Orlogs 1918.

Adr.: Løvenborg Allé 6, København Gentofte.

NIELSEN, Carl Marius, f. 17. Sep. 1896 i Stub-



bekøbing. Søn af Skibsfører Carl Joh. Nielsen, Stubbekøbing; g. 1924 m. Marie Elisabeth, f. Bach, Sønder Bjært v. Kolding Til Søs 1915 m. Fsb. »Hippalos«, derefter J. »Leda«, Sk. »Thea«, Bk. »Quintero«, Bk.

»Thorvaldsen«, Grønlands Styrelse, Bk. »Astrid«, S/S »Arnold Mærsk«, A. P. Møller, Bk. »Lysglimt«, A/S Rechnitzer, Thomsen & Co. Paa Navigationsskole paa Bogø 1921; Styrmandseksamen 1922, Skibsførereksamen 1923; ansat som Styrmand 1923 i A. P. Møllers S/S »Kirsten Mærsk«, derefter S/S »Svend Pii«, D/S »Ven-

dila«; p. t. Styrmand i S/S »P. N. Damm«, samme Rederi. Til Orlogs med Torpedobaaden »Nordkaperen« 1916—17 som Telegrafist, første danske Matros, der sejlede som Telegrafist; torpederet med Bk. »Quintero« i Nordsøen 1918, forlist med Bk. »Lysglimt« (brændte totalt) paa Atlanterhavet 1921. Carnegiefondets Guldur for at redde Dreng i Aberdeen 1926.

Adr.: Bernstorffsvej 133, Hellerup.

NIELSEN, Carl Peter, f. 7. Marts 1898 i Vi-



rum. Søn af Bygningshaandværker L. P. Nielsen, Vi- rum; g. 1927 m. Karen E. D., f. Carstens, Ryde. Til Søs 1916 med Skoleskibet »Georg Stage«, senere 3 m. Sk. »Delos« og 3 m. Sk. »Nauta«. Paa

Navigationsskole i København 1920, Styrmands- eksamen 1921, s. A. Radioeksamen; ansat som Styrmand 1922 i S/S »Romø« af Haderslev, derefter Skoleskibet »København« som Styrmand og Telegrafist i 3 Aar og M/S »Fionia«. Gik i Land 1926 og blev derefter ansat i Københavns Toldvæsen. Blev under Krigen torpederet med 3 m. Sk. »Delos« ved Cap Vincent 1917.

Adr.: Herløv.

NIELSEN, Carl Vilhelm, f. 2. Feb. 1877 i



Korsør. Søn af Fisker Adolf Nielsen; g. 1904 m. Emilie Lindstrøm. Til Søs 1891 med Sk. »Agnes« af Thurø; siden sejlet fra Hamborg og Liverpool med Sejlskibe. Paa Navigationsskole i København 1899

Styrmandseksamen 1900; ansat som Styrmand 1901 i Rederiet »Vendila«, senere i Rederierne »Torm« og »Norden«; sidste Skib S/S »Nordpol«, D/S »Norden«. Indtraadte 1905 i Orlogsværftets Politi, overgik 1919 til Statspolitiet; 1921 Overbetjent, 1931 Kriminalassistent. Startede 1922 Bornholms Marineforening, har siden været dens Formand. 1932 DM. Siden 1921 tjenestgørende paa Bornholm.

Adr.: Søndergade 40, Rønne.

NIELSEN, Charles Evald, f. 15. Maj 1899 i



Taarnborg Sogn, Korsør. Søn af pens. Overskibsfyrb. Lars Nielsen; g. 1926 m. Anna Christensen. Til Søs 1914 m. Skoleskibet »Georg Stage«, senere med Bk. »Almora« af Tvedestrand, Kry-

olitselskabets »Fox 2« og Fsb. »Geyser« af Aalborg. Paa Navigati- onsskole paa Nordby, Fanø, 1920; Styrmands- eksamen 1921, Skibsførereksamen 1922; ansat som Styrmand 1922 i Rederiet J. Lauritzen, 1932 som Fører af S/S »Bodil«; p. t. S/S »Dagmar«.

Adr.: Willemoesgade 76, 1., København Ø.

NIELSEN, Charles Valdemar, f. 8. Dec. 1900 i



Nyborg. Søn af S. A. Nielsen, Nyborg; g. 1930 m. Ragnhild Hammersholt, f. Petersen. Til Søs 1915 med mindre Sejlski- be i indenrigs Fart til 1916, derefter m. større Sejlskibe til 1920. Paa Naviga- tionsskole i Svend-

borg 1920; Styrmands- og Skibsførereksamen 1921; ansat som Styrmand 1922 i Rederiet A.

P. Møller; 3. Styrmand fra 1922—23, 2. Styrmand fra 1923—29, 1. Styrmand fra 1929 til Dato.

Adr.: Villa »Nemo«, Dyrehaven, Nyborg.

NIELSEN, Christen Sindal, f. 16. Okt. 1876 i

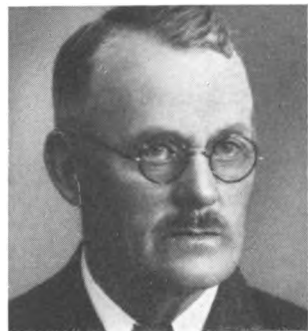

Thisted. Søn af Lodsoldermænd Jeppe Nielsen og Hustru Karen Marie, f. Nielsen; g. 1914 m. Maren, f. Poulsen. Til Søs 1890 med Slup »Sixtus« af Thisted, med Bk. »Casma« af Fanø i 3 Aar; senere D/S »Cosmos«,

Hamborg. Paa Navigations-skole paa Fanø 1898; Styrmandseksamen 1. og 2. Del 1899; ansat som Styrmand 1900 i D. F. D. S., 3. Styrmand paa S/S »Island«, 2. Styrmand paa S/S »Kasan«; 1905 Statens Vandbygningsvæsen, 1909 2. Styrmand i S/S »Thyborøn«, 1910 1. Styrmand i S/P »Dragen«, 1920 Fører af Bugserbaad »Lindormen«, 1924 S/P »Dragen«.

Adr.: Finsensgade, Sønderborg.

NIELSEN, Christen Søndergaard, f. 15. Maj



1882 i Hvidbjerg, Mors. Søn af L. C. Nielsen. Til Søs 1898 med 3 m. Sk. »Skjold«; sejlede som Matros i engelske, amerikanske, tyske og norske Sejlskibe paa Langfart og under den russisk-japanske Krig

1904—05 i den frivillige russiske Flaade. Paa Navigations-skole paa Bøgø 1906; Styrmandseksamen 1. Del 1906, 2. Del 1907; ansat som Styrmand 1907 i D. F. D. S.; har sejlet som Styrmand i forskellige Rederier og som Supercargo;

Skibsfører 1935 i M/S »Mary«; p. t. M/S »Norden« som Styrmand. Minesprængt under Krigen med M/S »M. C. Holm«, D/S »Norden«.

NIELSEN, Christian, f. 19. Nov. 1881 i Nord-



by, Fanø. Søn af Kaptajn M. Nielsen; g. 1908 m. Maria Fromm. Til Søs 1896 med Bg. »Sophie« af Nordby. Paa Navigations-skole i Nordby 1899, Styrmandseksamen 1. Del 1900, 2. Del 1902; ansat som

Styrmand 1903 i Rederi »Cimbria«, København. Skibsfører 1909 i S/S »Præsident Corty« af Antwerpen, gik derefter i Land og fik Cigarforretning.

Adr.: Nørregade 3, Haderslev.

NIELSEN, Christian, f. 1. Dec. 1883 paa



Thurø. Søn af Skibsfører A. Chr. Nielsen, Thurø; g. 1908 m. Margrethe, f. Rasmussen, Datter af Skibsfører H. P. Rasmussen, Thurø. Til Søs 1898 med Sk. »Newsky«, senere med 3 m. Sk. »Heimdahl« og for-

skellige Sejlskibe af Thurø. Paa Navigations-skole i Svendborg 1902, Styrmandseksamen 1. og 2. Del 1903; ansat som Styrmand 1904 i 3 m. Sk. »Danmark«. Skibsfører 1909 i Sk. »Kruuse«, senere i Skbg. »Bellona«, derefter i to Aar ansat ved Toldvæsenet, senere i 3 Aar Forretningsfører for Rederi i Marstal, 1922 Fører af 3 m. Sk. »Flora«, derefter 3 m. Sk. »Ørnen«. Fra 1930 ansat som Styrmand i A. P. Møllers Rederi i forskellige Skibe, p. t. M/S »Bente

Mærsk« som 1. Styrmand. Til Orlogs 1903. Forliste med 3 m. Sk. »Flora« 1928 ved Øland. Har som Toldbetjent faaet tildelt MfDR.

Adr.: Kocksvej 4, Odense.

NIELSEN, Christian, f. 16. Juli 1895 i Esbjerg.



Søn af Skibsfører Johs. Nielsen og Hustru Maren, f. Fischer; g. 1923 m. Kirstine, f. Jørgensen. Til Søs 1910 m. Skoleskibet »Georg Stage«; i 10 Aar med danske Sejlskibe og Dampere. Paa

Navigationsskole

paa Fanø 1920; Styrmandseksamen 1921, Skibsførereksamen 1922; ansat som Styrmand 1923 i Statens Vandbygningsvæsen, Esbjerg, S/S »Nr. 1«, derefter Uddybningsdamper »Gefion« og S/S »Ægir«; p. t. Vandbygningsvæsenets Uddybningsdamper »Graadyb«, Esbjerg. Til Orlogs 1922—23.

Adr.: P. Gydesvej 7, Boldesager, Esbjerg.

NIELSEN, Christian, f. 29. Aug. 1889 i Korsør.



Søn af Peter R. Nielsen; g. 1932 m. Lilli Bollerup Madсен. Til Søs 1904 m. engelske og tyske Sejlskibe. Paa Navigationsskole paa Bogø 1914, Styrmandseksamen 1. Del 1915, 2. Del 1916. Ansat som

Styrmand i Ø. K. i forskellige Skibe. Skibsfører 1929 i M/S »Tongking« o. a.; p. t. S/S »Malaya«.

Adr.: Søndre Fasanvej 31, København.

NIELSEN, Christian Jensen, f. 11. April 1868 i



Thisted. Plejeforældre: Tømrmester Mikkelsen og Hustru; g. 1892 m. Henriette Pouline, f. Brandes, d. 1908. Til Søs 1882 med forskellige Sejlskibe i udenrigs og oversøisk Fart. Paa Navigationsskole i Aal-

borg 1885; Styrmandseksamen 1. og 2. Del 1886; ansat som Styrmand 1891 i D. F. D. S.; i mange forskellige udenlandske Ruter, bl. a. 2 Aar paa Sortehavet; Skibsfører 1907, sejlede i flere udenlandske Ruter; 1908 Fører af Eksport- og Passagerskibe; sidste Skib M/S »England« paa Ruten Esbjerg-Harwich; pensioneret 1933. Bjergede 1912 under haard Storm i Nordsøen svensk Besætning paa 6 Mand fra et Sejlskib, og i 1922 norsk S/S »Modig«, som havde mistet Skruen, ved Horns Rev, indbragt til Esbjerg. R. 1922.

Adr.: St. Pouls Allé 19, Esbjerg.

NIELSEN, Christian Otto Einer, f. 24. Aug.



1880 i Odense. Søn af Sergent L. Nielsen og Hustru Kirstine Jensine; g. 1907 m. Clara Pouline, f. Bentzen. Til Søs 1895 med danske, tyske og engelske Sejlskibe. Paa Navigationsskole i København 1900,

Styrmandseksamen 1. og 2. Del 1901; ansat som Styrmand 1901 i D/S »Norden«, senere i D/S Alf. Christensen, bl. a. 1. Styrmand i S/S »Kronprins Frederik«. Skibsfører 1910 i D/S Alf. Christensens S/S »Svend«. 1916 ansat i A. P.

Møllers S/S »Polarstjernen«; p. t. Fører af M/S »Marchen Mærsk«. Reserveløjtnant.

Adr.: Strandvej 138 A, Hellerup.

NIELSEN, Clemmen Nicolaj, f. 7. Sep. 1883 i



Skagen. Søn af Op-synsmand ved Redningsvæsenet N. A. Nielsen; g. 1915 m. Carla Merethe Jakobsen, Skagen. Til Søs 1898 med Skoleskibet »Georg Stage«, derefter Bk. »Tora« af Fanø, Bk. »Embla«, Bkt. »Me-

dor« og andre Sejlskibe. Paa Navigationsskole i Aalborg 1903, Styrmandseksamen 1. og 2. Del 1904, 1905 ansat som Understyrmand i Skoleskibet »Georg Stage«, s. A. 2. Styrmand, 1908 1. Styrmand i Rederiet Holm & Wonsild, 1913 Skibsfører i S/S »Gautatyr«, gik midlertidig i Land p. Gr. af Sygdom. Blev Reder for Sk. »Lilly« af Skagen, førte Tilsyn med D/S »Thore«s Nybygning S/S »Hekla«, 1920 Skibsfører i Oversøisk Compagnie i S/S »Yokohama«, senere S/S »Atlantic« og S/S »Copenhagen«. 1928—29 Superintendent for Timecharter for Oversøisk Compagnie, 1932 afleveret S/S »Smiril« for Frederikshavns Skibsværft til Færøernes Amtskommuner. 1934 Fører i D/S »Hafnia«s S/S »Allsund« paa Amerikafarten. Gik i Land 1936. 1933 Medlem af Skagens Byraad. 1937 Medlem af Sørøretten for Hjørring Amt. Forliste 1905 med Skoleskibet »Georg Stage«.

Adr.: Skagen.

NIELSEN, Einer Otto, f. 24. Aug. 1903 i Skaarup. Søn af Styrmand J. Nielsen og Hustru Kirstine, f. Hansen; g. 1934 m. Erna, f. Jensen. Til Søs 1920 med Sk. »N. J. Nielsen« af Thurø, derefter med 4 m. Sk. »Kaj Hvilsom« af Svendborg o. a. Sejl- og Dampskibe. Paa Navigationsskole i Svendborg 1929; Styrmandseksamen 1931, Skibsførereksamen 1932; ansat som 4.

Styrmand 1932 i Ø. K.s M/S »Amerika«, s. A. 3. Styrmand i M/S »Malaya«; 1936 2. Styrmand i samme Skib.

Adr.: Svendborggade 8, København Ø.

NIELSEN, Einar A., f. 21. Nov. 1885. Til Søs med forskellige Sejlskibe. Styrmandseksamen 1. og 2. Del. Sejlet som Styrmand og Skibsfører i D.F.K. p. t. S/S »Scotia«.

Adr.: Emmasvej 12, Gentofte.

NIELSEN, Ejnar Gudmund, f. 2. Juli 1899 i Viborg. Søn af pens. Stabsofficiant I. C. Nielsen og Hustru Johanne, f. Christensen; g. m. Helga, f. Kjær, Mors (død 1936). Til Søs 1917 med Bk. »Holte« af Odense o. a. Paa Navigationsskole i Aalborg 1921, Styrmandseksamen 1922, Skibsførereksamen 1923 (i Svendborg). Ansat som Styrmand s. A. i D/S »Vesterhavet«, senere i D. F. D. S. 1926 ansat i Dansk-Norsk D/S, 1927 i »Torm«. Indtraadt i Toldvæsenet 1928.

Adr.: Aarhus.

NIELSEN, Eli Andreas, f. 4. Maj 1898. Til Søs med forskellige Skibe. Styrmands- og Skibsførereksamen. Ansat som Styrmand i D.F.K., p. t. S/S »Cimbria«.

Adr.: Villa »Solhjem«, Allerslev pr. Roskilde.

NIELSEN, Emilius, f. 5. Febr. 1898 i Aarhus.



Søn af Postmester A. Nielsen; g. 1929 m. Ella, Datter af Navigationsskoleforstander Rasmussen, Svendborg. Til Søs 1913 med Skoleskibet »Viking«, senere med forskellige danske og fremmede Sejlskibe. Paa

Navigationsskole i Svendborg 1919; Styrmandseksamen 1920, Skibsførereksamen 1921; ansat som Styrmand 1922 i Det store nordiske Telefrafelskab, 1932 som Fører af K/S »Pacific«; p. t. K/S »Store Nordiske«.

Adr.: 135, Great Western Road, Shanghai.

NIELSEN, E. S. Til Søs med forskellige Skibe. Styrmands- og Skibsførereksamen. Ansat som Styrmand i Sydfynske D/S.

Adr.: Revvej 26, Korsør.

NIELSEN, E. V., f. 21. Juli 1907. Til Søs med forskellige Skibe. Styrmands- og Skibsførereksamen. Ansat som Styrmand i A. P. Møllers Rederi, p. t. S/S »Arnold Mærsk«.

Adr.: Egebjergvej, Nykøbing S.

NIELSEN, F. M. Til Søs med forskellige Skibe. Styrmands- og Skibsførereksamen. Ansat som Styrmand i D. S. B.

Adr.: Korsør.

NIELSEN, Ferdinand, f. 15. Nov. 1856 paa Thurø. Søn af Skibsfører J. M. Nielsen, Thurø; g. 1880 m. Eriksine Kirstine, f. Rasmussen. Til Søs 1871 med Skbg. »Laura«, senere Sk. »Frederikke« o. fl. Paa Navigationsskole i Svendborg 1873, Styrmandseksamen

1. og 2. Del 1874; ansat som Styrmand 1878 i Skbg. »Laura« af Thurø. Skibsfører 1880 af Sk. »Frederikke« og Skbg. »J. M. Nielsen«. Gik i Land 1904 som Havarieekspert for Svendborg Søassurance. 1923 Formand for samme Selskab til

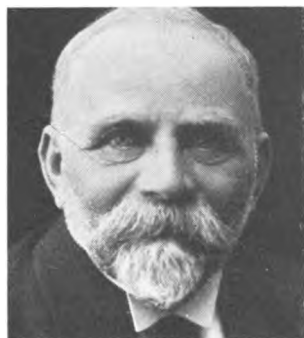

1932. Formand for Kvaseforeningen »Store Bælt«. 1920—32 Søretsmedlem. Har været Reder for Sk. »Fulvia« og Sk. »Rotha«.

Adr.: Korsgade 19, Svendborg.

NIELSEN, Frands Peder Viktor, f. 13. Juni 1866 i Hundslev,



Fyn. Søn af Skibsfører Lars Nielsen og Hustru Kirstine, f. Larsen; g. 1901 m. Maria, f. Petersen. Til Søs 1881 med Bg. »Dannebrog« af Odense, senere med større og mindre danske

og tyske Sejlskibe. Paa Navigationsskole i Svendborg 1886; Styrmandseksamen 1. Del 1886, 2. Del 1889; ansat som Styrmand 1890 i Em. Z. Svitzers Bjergnings-Entreprise; 1901 Skibsfører i Svitzers S/S »Øresund«; sidste Skib Svitzers S/S »Freja«; gik i Land 1930.

Adr.: Løvenborg Allé 9, Gentofte.

NIELSEN, Georg, f. 25. Juli 1877 i Lyngby ved



Grenaa. Søn af Musiker P. Nielsen, Lyngby v. Grenaa; g. 1904 m. Astrid Henriette, f. Roskjer, Vejle. Til Søs 1894 med 3 m. Sk. »Alfred«, derefter 3 m. Sk. »Taikun«, sv. Bk. »Oden«, Sk. »Ino« og forskellige

engelske og amerikanske Sejlskibe. Paa Navigationsskole paa Fanø 1903, Styrmandseksamen 1. og 2. Del 1904; ansat som Styrmand 1906 i Rederiet Svendsen og Christensen i forskellige Skibe, senere S/S »Sigurd«, S/S »Dan«, S/S »Nordjylland«, S/S »Vera« og 1. Styrmand i S/S »Bornholm«. Skibsfører 1912 i S/S »Rosen-

vold«, derefter S/S »Bornholm«. Gik i Land 1916 og har siden drevet Sodavandsfabrik i Løgstør. Forlist med 3 m. Sk. »Alfred« i Nordatlantehavet 1894. Deltaget i U. S. A.s Krig med Spanien 1898 som Frivillig i Marinen. Modtog som Belønning herfor i 1937 Krigsmedaille (Service Medal).

Adr.: Esbern Snaresgade 13, København V.

NIELSEN, Georg, f. 10. Maj 1865 i Bandholm.



Søn af Lods Niels Lerche; g. 1900 m. Hilma Ibsen. Til Søs 1880 med J. »Caroline Marie«, senere m. flere danske Skibe. Paa Navigationsskole paa Bogø 1889; Styrmandseksamen 1889; ansat som

Styrmand 1890 i D. F. D. S. i S/S »H. P. Prior«, Skibsfører 1907 i samme Selskabs S/S »Fiona«; sidste Skib S/S »Odin«. Gik i Land 1930.

Adr.: Classensgade 5.

NIELSEN, Georg Carl, f. 1910 i Aalborg. Søn af Maskinmester O.



Nielsen og Hustru; g. 1937 m. Marie, f. Sulkjær Stampe. Til Søs med Skoleskibet »Danmark«, senere andre Skibe. Paa Navigationsskole i København 1935, Styrmands- og Skibsførereksamen

1936; ansat som Styrmand 1937 i Rederiet »Jutlandia«s S/S »Karen Toft«; p. t. Styrmand paa S/S »Karen Toft«.

Adr.: Niels Lykkesgade 23, Nørre Sundby.

NIELSEN, Gert Vilhelm, f. 16. Feb. 1914 i København. Søn af Lods H. Nielsen og Hustru Astrid, f. Poulsen. Til Søs 1929 med 3 m. Sk. »Doris«, 3 m. Sk. »Norden«, sv. 4 m. Sk. »Carina«, S/S »Julius Thomsen«, M/S »Java«, S/S »Hans Egede«. Paa Navigationsskole i København 1935, Styrmands- og Skibsførereksamen 1936; ansat som Styrmand 1937 i D. F. D. S.s M/S »Marocco«; 1938 ansat som Hjælpelærer ved Københavns Navigationsskole.

Adr.: Olufsvej 50, København Ø.

NIELSEN, Gomme Andreas Edvard, f. 19. Okt.



1879 i Hanstholm. Søn af Skibsfører L. Chr. Nielsen og Hustru Regine, f. Gommesen; g. 1922 m. Johanne Nicoline, f. Hüttel. Til Søs 1894 med Sk. »Thyra« af Thisted, derefter forskellige danske og tyske Sejl- og Damp-

skibe. Paa Navigationsskole paa Fanø 1902, Styrmandseksamen 1. og 2. Del s. A.; ansat som Styrmand 1902 i Cementfabrikkernes S/S »Margrethe« af Aalborg, 1911 Styrmand og Fører i S/S »Emilie«, samme Selskab, Fører 1915 i S/S »Sterling« af København o. a.; p. t. eget Skib, M/Sk. »Eliezer« af Nr. Sundby.

Adr.: Niels Lykkesgade 4, Nr. Sundby.

NIELSEN, Gunner Gregers, f. 17. Juni 1903. Til Søs 1916 med Skoleskibet »Georg Stage«, senere andre Skibe. Paa Navigationsskole i København 1924, Styrmandseksamen 1925. Skibsførereksamen 1931; ansat som Styrmand i D. F. D. S.; p. t. 2. Styrmand paa S/S »Tennessee«.

Adr.: Grøndalsvænge Alle 12, København.

NIELSEN, Gustav Ludvig, f. 16. Jan. 1898 i



Lindelse v. Naskov. Søn af Fisker R. Nielsen og Hustru Marie, f. Frederiksen. Til Søs 1912 m. Sk. »Niels Juel« af Thurø, derefter forskellige danske Sejlskibe. Paa Navigations-skole paa Bogø 1917 Styrmands- og

Skibsførereksamen 1918; ansat som 2. Styrmand 1919 i D/S »Vendila« i S/S »Alfred Hage«, s. A. Aspirant i D. S. B. ved Lillebæltsoverfarten, 1920 Styrmand ved Storebæltsoverfarten, fra 1922 2. Styrmand paa Kalundborg—Aarhus Overfarten, p. t. M/F »Jylland«.

Adr.: Adelgade 6, Kalundborg.

NIELSEN, H. A. V. Krakau, f. 6. Aug. 1892. Til Søs med forskellige Skibe. Styrmands- og Skibsførereksamen. Ansat som Styrmand i D. S. B., p. t. ved Storebæltsoverfarten.

Adr.: Korsør.

NIELSEN, Hans, f. 5. Feb. 1876 i Nordby,



Fanø. Søn af Skibsfører Hans Nielsen, Nordby; g. 1899 m. Margrethe, f. Madсен. Til Søs 1890 m. Bk. »Puck«, Fanø, derefter med Fanø-Sejlskibe. Paa Navigations-skole i Nordby, Fanø, 1893; Styrmandseksamen

1. Del 1893, 2. Del 1895; ansat som Styrmand 1897 i D/S »Carl« S/S »Olaf«, derefter i D. F. D. S. Skibsfører 1922 i D. F. D. S. S/S »Skjold«, derefter i samme Selskabs S/S »Flora«, S/S »Frigga«, S/S »Jolantha«. Gik i Land med Pension 1937. Forlist med Bk. »Coranna« af Fanø i Biscaya-Bugten 1895.

Adr.: Nordby, Fanø.

NIELSEN, Hans, f. 11. Nov. 1875 i Sørup. Søn



af Entreprenør Niels Olsen, Sørup; g. 1901 m. Dorthea, f. Rasmussen, Svendborg. Til Søs 1890 med Gl. »Ellen Kirstine«, senere Skbg. »Neptunus«, Skbg. »Thomas«, 3 m. Sk. »Familien« o. fl. Paa Navigations-skole

i Svendborg 1895, Styrmandseksamen 1. og 2. Del 1896; ansat som Styrmand 1898 i Heckshers Rederi i S/S »Caledonia« og forskellige andre af Rederiets Skibe, derefter i C. K. Hansens Rederi. Skibsfører 1924 i sidstnævnte Rederi i S/S »Børglum« o. fl. Sidste Skib S/S »Silkeborg«. Gik i Land 1936. 1892 forlist med Sk. »Sophie« ved Skotlands Østkyst. 1894 til Orlogs. Kollision i Kanalen med S/S »Kronborg« 1929. Sejlet paa Farezonen under hele Krigen uden at blive torpederet.

Adr.: Kildevej 1, Svendborg.

NIELSEN, Hans Arthur, f. 3. Marts 1901 i Al-



linge. Søn af Malermester Carl Johan Nielsen; g. 1930 m. Inger Marie Kristine, f. Kjøller. Til Søs 1916 m. forskellige Sejl- og Dampskibe. Paa Navigations-skole paa Bogø 1926, Styrmandseksamen 1927, Skibsførereksamen 1928; ansat som Styrmand s. A. i

D/S »Pacific«; p. t. Styrmand i S/S »Kjøbenhavn« af samme Selskab.

Adr.: Faaborggade 15, 3., København Ø.

NIELSEN, Hans Christian, f. 1. Jan. 1898 i Saksøbing. Søn af Trælasthandler P. C. Nielsen og Hustru Karen, f. Rasmussen; g. 1927 m.

Harriet, f. Petersen. Til Søs 1912 med Skbg. »Jørgen Larsen« af Thurø, senere andre danske og fremmede Sejlskibe. Paa Navigationsskole paa Bogø 1920; Styrmandseksamen 1921, Skibsførereksamen 1922; ansat som 3. Styrmand 1923 i D.F.D.S.s S/S »Svend II.«, 1925 2. Styrmand i S/S »Arkansas«, 1937 fungerende 1. Styrmand i S/S »Benedikt«; p. t. S/S »Sønderjylland«.

Adr.: Hoffmeyersvej 7, København F.

NIELSEN, Hans Christian Moos, f. 14. Dec. 1912 i Varde. Søn af Skrædermester H. J. Nielsen og Hustru. Til Søs 1929 med svensk 3 m. Sk. »Lennart«, derefter Bkt. »Elisabeth« af Marstal og andre danske Sejlskibe og S/S »Margrethe« af D. F. D. S. Paa Navigationsskole i København 1935, Styrmandseksamen 1936, Skibsførereksamen 1937; ansat som 3. Styrmand s. A. i D. F. D. S.s M/S »Esbjerg«, p. t. S/S »Ebro«. Radiotelegrafist 1937.

Adr.: Stengade 35, København N.

NIELSEN, Hans Jørgen, f. 25. Okt. 1857 i Sønderkov, Langeland. Søn af Landmand S. Nielsen og Hustru Caroline Nielsen; gift, nu Enkemand. Til Søs 1873 med Sk. »Jacob Aal« af Troense, derefter forskellige danske, tyske og engelske Skibe. Paa Navigationsskole paa Bogø 1886, Styrmandseksamen 1. og 2. Del s. A.; derefter ansat som Styrmand i S/S »Kronborg« af Det Helsingørske D/S, senere forskellige amerikanske Skibe, Skibsfører 1895 i S/S »Thorvaldsen« af D/S »Activ« indtil 1910. Fra 1910 Havnemester i Korsør indtil 1927. DM. 1917.

Adr.: Halskov 22, Korsør.

NIELSEN, Hans Jørgen, f. 3. Juli 1880 i Frederikshavn. Søn af Skibsfører M. D. Nielsen; g. 1905 m. Jensine, f. Olsen, Horsens. Til Søs 1895 med Kv. »Kristine« af Frederikshavn, senere Sejlskibe af Marstal og tyske Sejlskibe paa Langfart. Paa Navigationsskole i Aalborg 1904, Styr-

mandseksamen 1. og 2. Del 1905, ansat som Styrmand s. A. med 3 m. Sk. »Zephyr« af Marstal; senere andre Sejlskibe. 1907 i Rederi Alfred Christensen, 1909 i Rederi Kampmann & Herkind. Ansat som Statslods 1911 ved Frederikshavn Lodseri. 1914—16 Minelods i Store Bælt og 1916 Lods i Aarhus.

Adr.: Skovbrynet 22, Aarhus.

NIELSEN, Hans Peter, f. 20. Maj 1884 paa Bogø. Søn af Arbejdsmand J. Nielsen og Hustru Karen Stine; g. 1914 m. Else, f. Hansen. Til Søs 1899 med Bk. »Ceres« (Grønlands Styrelse), senere danske Sejlskibe paa Langfart. Paa Navigationsskole paa Bogø 1906; Styrmandseksamen 1. og 2. Del 1907; ansat som Styrmand 1908 i D/S »Østersøen«s S/S »Patria«, 1909 S/S »Selandia«, D/S »Dan«, 1911 D. F. D. S. i S/S »C. P. A. Koch«, 1913 S/S »Frejr« og 1924 S/S »Odin«; Skibsfører 1937 i S/S »Sigrun«.

Adr.: Langebrogade 25, 2., København K.

NIELSEN, Hans Peter, f. 22. Aug. 1870 i Aaker, Bornholm. Søn af Toldopsynsmand A. P. Nielsen; g. 1902 m. Anna Boline Henriette Brandt. Til Søs 1890 m. Bk. »Thyra« af Rønne; siden 1892 i Kgl. Grønlandske Handel. Paa Navigationsskole i Rønne



1897; Styrmandseksamen 1899; ansat som Styrmand 1899 i Kgl. Grønlandske Handel, Førstelods ved Rønne Lodseri 1910; 1936 Havnefoged samme Sted. Vinter 1908 og 1909 paa Middelhavstogt med Havundersøgelsesskibet »Thor« under Dr. Smith, Vidne til Ætnas Udbrud og Messinas Ødelæggelse, fik italiensk Redningsmedalje med Diplom. Sommer 1908 og 1909 i »Tjalfe«-Ekspeditionen; Hav- og Fiskeriundersøgelse paa Grønlands Vestkyst fra Umanak til

Kap Farvel under Prof. Adolf Jensen 1924, Fører af S/S »Grønland«, Kaptajn Ejnar Mikkelsens Ekspedition ved Anlæggelsen af Kolonien Scoresbysund. S. A. FM². Søretsmedlem i Rønne siden 1914.

Adr.: Rønne.

NIELSEN, Harald, f. 22. Maj 1880 i Aarhus. Søn af Gartner P. Chr. Nielsen og Hustru Anne, f. Baess; g. 1906 m. Astrid, f. Poulsen. Til Søs 1898 med Skoleskibet »Georg Stage« og andre danske, norske og engelske Sejlskibe paa Langfart. Paa Navigati-



onsskole paa Fanø 1900, Styrmandseksamen 1. og 2. Del 1901. Ansat som Styrmand 1903 i Bg. »Dorane« af Fanø, derefter i D/S Heckshers S/S »Gratia« og Bk. »Lenita« af Fanø. 1906 i D. F. D. S. i forskellige Skibe, bl. a. S/S »Louisiana« og S/S »Texas«. Ansat ved Københavns Lodseri 1908. Reserveløjtnant 1906.

Adr.: Olufsvej 50, København Ø.

NIELSEN, Harald Marius, f. 7. Jan. 1887 i Skelskør, Søn af Fisker Johannes Marius Nielsen og Hustru Anna Dorthea, f. Mortensen; g. 1922 m. Hedvig Amalie, f. Machholdt. Til Søs 1901 med forskellige Skibe. Styrmandseksamen 1908, 1917 ansat som Lods ved Skelskør Lodseri, 1920 Toldopsynsmand samme Sted.

Adr.: Skelskør.

NIELSEN, Henry Louis, f. 23. Maj 1910 i Bogense. Søn af Lods Aa. Nielsen, Bogense. Til Søs 1924 med 3 m. Sk. »Falken« af Thurø, senere andre Sejlskibe. Paa Navigationsskole i Svendborg 1931, Styrmandseksamen 1933, Skibs-

førereksamen 1934; ansat som Styrmand 1935 i S/S »Pacific«. Fra 1936 i Rederiet A. P. Møller; p. t. 3. Styrmand i M/S »Sally Mærsk«.

Adr.: Lods Aa. Nielsen, Bogense.

NIELSEN, Herman, f. 13. Sep. 1868 paa Thurø.



Søn af Bager Niels Chr. Nielsen, Thurø; g. 1897 m. Anna Marie, f. Jørgensen. Til Søs 1882 med Kv. »Anne Kathrine«, senere Skbg. »Ellen Kirstine« og Sk. »Rotha«. Paa Navigationsskole i Svendborg 1893,

Styrmandseksamen 1. og 2. Del 1894; s. A. ansat som Styrmand i Sk. »Dorthea« af Marstal, derefter Sk. »Union« og 3 m. Sk. »Newsky«. Skibsfører 1903 af Skbg. »Psyche« og 3 m. Sk. »Marie«. Gik i Land 1926. Forlist med Sk. »Dorthea« under Skotlands Kyst. Anerkendelse for at redde 18 Mands Besætning i Nordsøen 1915. 1916 reddet 3 Mand efter Forlis i Nordsøen. Stævningsmand paa Thurø.

Adr.: Thurø By pr. Svendborg.

NIELSEN, Hjalmar Arne Harald, f. 28. Juli



1881 i Lerbjerg. Søn af Karetmager Morten Christian Nielsen og Hustru; ugift. Til Søs 1896 med Krydstoldfartøj, derefter Sejlskibe, fra 1899—1907 med tyske Sejlskibe paa Langfart. Paa Navigationsskole i Kø-

benhavn 1907; Styrmandseksamen 1. og 2. Del 1908; ansat som Styrmand 1910 i Rederiet A/S Alfred Christensen; 1911 2. Styrmand i Skole-

skibet »Georg Stage«, derefter atter i Alfred Christensens Rederi; 1915 ansat som Fyrassistent ved Hjælms Fyr, 1918 Fyrmester ved samme Fyr, 1927 Fyrmester ved Stevns Fyr.

Adr.: Stevns Fyr pr. Store Hedinge.

NIELSEN, H. K., f. 30. Dec. 1894. Til Søs med forskellige Skibe. Styrmands- og Skibsførereksamen. Ansat som Styrmand i D/S »Torm«; p. t. S/S »Hilde«.

Adr.: Milanovej 5, København S.

NIELSEN, Holger Drachmann, f. 12. Juli 1897 i Havnsø, Sjælland. Søn af Købmand Peter Nielsen, Havnsø; g. 1924 m. Catarina Carstensen, Flensborg. Til Søs 1912 med forskellige Sejlskibe i Indenrigs- og Østersøfart, senere i oversøisk Fart. Paa Navigationsskole paa Fanø 1920, Styrmands- og Skibsførereksamen 1922, ansat som Styrmand s. A. i J. Lauritzens Rederi i forskellige Skibe. 1931 Skibsfører i samme Rederi i S/S »Britta« af Esbjerg; p. t. Fører i S/S »Betty« af Esbjerg.

Adr.: Villa »Tana«, Scharlingsvej, Strib.

NIELSEN, H. V., f. 29. Marts 1906. Til Søs med forskellige Skibe. Styrmands- og Skibsførereksamen. Ansat som Styrmand i D/S »Orient«, p. t. M/S »Westralia«.

Adr.: Alhambravej 1, København F.

NIELSEN, J. K. Til Søs med forskellige Skibe. Styrmands- og Skibsførereksamen. Har sejlet som Styrmand i D/S Dania.

NIELSEN, Jens, f. 26. Maj 1909 i Hillerød.



Til Søs med forskellige Sejl- og Dampskibe i indenrigs- og paa Langfart. Paa Navigationsskole i København 1935, Styrmandseksamen 1937, Skibsførereksamen 1938.

Adr.: Trollesvang, Hillerød.

NIELSEN, Jens Christian, f. 21. Marts 1900 i Hobro. Søn af N. C. Nielsen. Til Søs 1915 med forskellige Sejl- og Dampskibe.



Paa Navigationsskole i København 1927, Styrmandseksamen 1928, Skibsførereksamen 1929; ansat som Styrmand 1929 ved Fyr- og

Vagervæsenet; p. t. i Anholt Knob Fyrskib.

Adr.: Anholt Knob Fyrskib pr. Gerrild.

NIELSEN, Jens Erik, f. 7. Aug. 1903 i Esbjerg.



Søn af Skibsfører N. J. Nielsen og Hustru Dora Julie, f. Petersen; g. 1926 m. Inga Nielsen. Til Søs 1921 med 3 m. Sk. »Kirstine« af Marstal, senere Le Havre Bark. Paa Navigationsskole i Svendborg 1924,

Styrmandseksamen 1925, Skibsførereksamen 1926; ansat som Styrmand s. A. i D. D. P. A.s S/S »Petrolea«, 1929 i Grønlandske Handels S/S »Gustav Holm« og M/S »Disko«. 1933 Fyr-

assistent i Nr. Lyngvig Fyr; p. t. Fyrassistent ved Sprogø.

Adr.: Sprogø Fyr.

NIELSEN, Jens Gregers Holm, f. 25. Jan. 1914



i Nordby. Søn af Kaptajn Broder Nielsen, Nordby. Til Søs 1930 med Skoleskibet »Fanø«, senere S/S »Najaden«, fransk Bk. »Suzanne«, S/S »Edith«. Paa Navigationsskole i Nordby 1935, Styrmandseksamen

1936, Skibsførereksamen 1937; ansat som Styrmand 1937 i J. Lauritzens Rederi i S/S »Esther«. Tillægseksamen i Radio 1937. Til Orlogs 1937—38 paa Orlogsværftets Telegrafskole.

Adr.: Skibsfører Broder Nielsen, Nordby, Fanø.

NIELSEN, Johan Frederik, f. 10. Jan. 1880 i



København. Søn af Jakob Emil Nielsen, Københavns Sundhedspoliti; g. 1906 m. Riefka Levin, Datter af Købmand Israel Levin, St. Thomas. Til Søs 1894 med Skoleskibet »Georg Stage«, senere i M. G. Melchior & Søns Skibe S/S »Thea«, S/S »Freya« og S/S »Klara« Paa Navigationsskole i København 1899, Styrmandseksamen 1. Del 1899, 2. Del 1900, s. A. Understyrmand i Skoleskibet »Georg Stage«; ansat som Styrmand 1904 i Vestindisk Kompagni, Skibsførerbevis 1906; 1912 Skibsfører i forskellige Kystbevogtningsskibe, sidst Guarda Costa »Patria« i amerikansk-dominikansk Kystbevogtningstjeneste. 1916 Kommandør i

samme Tjeneste, 1917 fung. Havnekapitajn i Santo Domingo City, 1936 udnævnt til Vice-Commander i »American Legion Copenhagen Post No. 1«. Blev 1915 livsfarlig saaret af Riffelskud gennem Underlivet om Bord i »Guarda Costa 2.« i Kamp mod Rebeller.

Adr.: Sønder Boulevard 126, 1., Kbhvn. V.

NIELSEN, Jens Lauritz, f. 27. April 1892 i



Havnelev, Stevns. Søn af Skibsfører Lars Nielsen; g. 1925 m. Stella Thyra, f. Nielsen. Til Søs 1907 med Sk. »Emanuel« af Rødvig, senere med flere danske Sejlskibe. Paa Navigationsskole 1915, Styrmandseksamen 1. og 2. Del 1916; derefter ansat i Broderens Skibe, bl. a. Gl. »Haabet« af København. Skibsfører fra 1922 i eget Skib, Sk. »Zephyr« af København.

Adr.: Ndr. Frihavnsgade 93, 1., Københ. Ø.

NIELSEN, Johan Rasmus Christian, f. 18. Sep.



1880 i Odense. Søn af Skibsfører N. O. Nielsen; g. 1910 m. Johanne Jørgensen, Odense. Til Søs 1894 med Sk. »Jens Bezon«, senere Sk. »Holger Danske«, 4 m. Bk. »Holkær« og engelske Skibe paa Langfart. Paa Na-

avigationsskole paa Bogø 1902, Styrmandseksamen 1. og 2. Del s. A.; ansat som Styrmand 1903 i Bk. »Ingeborg«. 1905 i C. K. Hansens Rederi. 1908 i D. F. D. S. Skibsfører 1922 i Odense Havnevæsens Bugserbaade; p. t. S/S »Sct. Knud«. Forlist 1898 med svensk Fsb. »Mary

Augusta« ved den nordfranske Kyst i Snestorm, men blev bjerget med Redningsbaad fra Land. Sejlede det meste af Krigen med D. F. D. S.s Eksportbaade paa England. Torpederet 1917 med S/S »Arno« under Konvoj.

Adr.: Nørrevoldgade 1, Odense.

NIELSEN, Johannes Agner, f. 19. Okt. 1904 i Korsør. Søn af Skibsfører i D. S. B. Niels Jensen Nielsen og Hustru Dora Julie, f. Pedersen; g. 1931 m. Else, f. Lund-Rasmussen. Til Søs 1921 med Skolekibet »Georg Stage«, senere med 3 m. Sk. »Elisabeth« af Rudkøbing og andre Skibe. Paa Navigationsskole i Svendborg 1927, Styrmandseksamen 1928, Skibsførereksamen 1929; ansat som Styrmand 1931 ved Statens Havne- og Vandbygningsvæsen. 1932 Søløjtnant I i Reserven. 1936 Havneassistent i København.

Adr.: Slagelsegade 9, København Ø.

NIELSEN, Johannes Peter, f. 21. Maj 1888 i Dyrhave, Aabenraa.



Søn af Wilhelm Nielsen; g. 1917 m. Christine Saldem Christiansen. Til Søs 1904 med 4 m. Bk. »Barmbek«, Hamborg. Paa Navigationsskole i Aabenraa 1908, Styrmandseksamen 1909, Skibsførereksamen 1912; ansat som Styrmand 1909 i Rederiet Hansen & Closter, Aabenraa. Skibsfører 1919 i S/S »Alpha«; p. t. S/S »Viking« som 1. Styrmand. Interneret i Rusland 1914, løsladt 1915, deltog derefter i Verdenskrigen, i det sidste Aar i Undervandsbaade. Dekoreret m. E.K².

Adr.: Dyrhave pr. Aabenraa.

NIELSEN, K. G., f. 13. Juli 1904. Til Søs med forskellige Skibe. Styrmands- og Skibsførereksamen. Ansat som Styrmand i A. P. Møllers Rederi, p. t. S/S »Jacob Mærsk«.

Adr.: Fru Steenbergsvej 1, Rønne.

NIELSEN, Jørgen Anker, f. 27. Jan. 1901 paa



Thurø. Søn af Skibsbygmester N. A. Nielsen og Hustru Kirsten Agnes, f. Hansen; g. 1933 m. Karen Margrethe, f. Nielsen. Til Søs 1915 med J. »Mercurius« af Troense, derefter forskellige Sejlskibe af Thurø

og Svendborg. Paa Navigationsskole i Svendborg 1923, Styrmandseksamen 1925, Skibsførereksamen 1926, ansat som Styrmand s. A. i Sk. »Katrine«, Rederiet H. A. Hansen. 1927 3. Styrmand i A. P. Møllers Rederi i S/S »Gudrun Mærsk«, 1929 2. Styrmand i S/S »Robert Mærsk«, 1933 1. Styrmand i S/S »Hulda Mærsk«; p. t. 1. Styrmand i S/S »Hertha Mærsk«.

Adr.: Vindeby, Taasinge pr. Svendborg.

NIELSEN, Jørgen Chr., f. 1. Juli 1876 paa



Manø. Søn af Skibsfører H. C. Nielsen; g. 1907 m. Meta, f. Petersen. Til Søs 1891 med Sk. »Ingeborg« af København, derefter forskellige danske Sejl- og Dampskibe. Paa Navigationsskole paa Fanø 1897,

Styrmandseksamen 1. og 2. Del 1898; ansat som Styrmand s. A. i Bk. »Georg Schwalbe« af Fanø, senere i D/S »Vesterhavet«, først i S/S »Nord-søen«, derefter andre Skibe. Skibsfører 1906 i samme Selskab i S/S »Alfa«, senere i D/S »Ocean« i S/S »Allan«. Gik i Land 1916 og drev Entreprenørforretning med Stenfartøjer til 1926. Paa Reserveløjtnantsskole 1900. Medlem af Søretten siden 1920.

Adr.: Havnegade 22, Aarhus.

NIELSEN, Kaj Henry, f. 19. Feb. 1912 paa Samsø. Søn af Landmand Kr. Nielsen, Samsø; ugift. Til Søs 1926 med Fkt. »Havet«, derefter Sk. »Aran«, Sk. »Glory«, S/S »Brasilien«, D. F. D. S. Paa Navigationsskole i Nordby 1935; Styrmands- og Skibsførereksamen 1937; p. t. Navigationsskolen, Nordby.



Adr.: Stenskov, Besser pr. Tranbjerg, Samsø.

NIELSEN, Karl Bernhard, f. 2. Feb. 1903 paa Thurø. Søn af Skibsbymester Niels Nielsen, Thurø; g. 1927 m. Else, f. Hvenegaard, Thurø. Til Søs 1919 med 3 m. Sk. »Else«, 3 m. Sk. »Falken«, 3 m. Sk. »Vega«. Paa Navigationsskole i Svendborg 1924, Styrmandseksamen 1926; ansat som Styrmand 1926 i 4 m. Sk. »Richard« af Svendborg, M/S »Karis« af Rødvig, S/S »Avance« og S/S »Argo«; senere i A. P. Møllers Skibe; p. t. i Rederiet Clausens S/S »Dagmar Clausen«. Forliste med 4 m. Sk. »Richard« i den irske Kanal 1926.



Adr.: Mølmarksvej 95, Svendborg.

NIELSEN, Karl Fritz Køhler, f. 9. Jan. 1907. Søn af Smedemester K. Nielsen og Hustru Vilhelmine; g. 1936 m. Anna, f. Korte. Til Søs 1921 med 4 m. Sk. »Dronning Agnes« og flere andre Skibe. Paa Navigationsskole i København 1928, Styrmands- og Skibsførereksamen 1930. Ansat s. A. i Ø. K. i M/S »India«, senere i M/S »Tonking«, M/S »Fionia« og M/S »Boringia«. 1936 ansat som Formand i Frihavnen.

Adr.: Heimdalsgade 22, København N.

NIELSEN, Karl Kristian, f. 22. Dec. 1907 i Korsør. Søn af Skibsfører ved D. S. B. N. Nielsen og Hustru Dora, f. Petersen. Til Søs 1925 med 5 m. Bk. »København«, derefter australske og amerikanske Sejl- og Dampskibe, bl. a. amerikansk 5 m.



Sk. »K. V. Kruse«. Paa Navigationsskole i Svendborg 1931, Styrmandseksamen s. A., Skibsførereksamen 1932; ansat som 3. Styrmand 1934 i A. P. Møllers Rederi i M/S »Anna Mærsk« og S/S »Jacob Mærsk«, 1936 Ekstrastyrmand i D. S. B., fra 1937 Styrmandsaspirant sammesteds. Radiotillægseksamen 1932. Reserveløjtnant 1933. Adr.: Algade 37, Korsør.

NIELSEN, Karl Sofus Valdemar Møller, f. 6. Marts 1894 i København. Søn af Sprøjtefører A. Møller Nielsen og Hustru Haralda, f. Christensen; g. m. Oda Susanne, f. Petersen. Til Søs 1908 m. S/S »Kong Haakon« og senere forskellige Sejlskibe.



Paa Navigationsskole i København 1919, Styrmandseksamen 1920; ansat som Styrmand s. A. i Dragør; 1923 indtraadt i Toldvæsenet, 1930 Fører af Patrouillefartøj; p. t. Patrouillebaaden »Knud«.

Adr.: Højlandsvangen 13, København.

NIELSEN, Knud G., f. 8. Jan. 1903 i Rønne. Til Søs med forskellige Skibe. Styrmands- og Skibsførereksamen. Ansat i D/S Holm & Wonsild i S/S »Jan«.

Adr.: 61, Freehold Street, Hull, Yorkshire.

NIELSEN, Knud, f. 9. Maj 1912 i Esbjerg. Søn af G. Nielsen. Til Søs 1927 med S/S »Lituania«, Ø. K., senere med Skoleskibet »Danmark« og forskellige svenske Sejlskibe. Paa Navigationsskole i København 1934, Styrmandseksamen 1935 og Skibsførereksamen 1936; ansat som Styrmand s. A. i D. F. D. S. i S/S »M. G. Melchior«, p. t. i S/S »Delaware«.



Adr.: Slagelsegade 10, København Ø.

NIELSEN, Knud Marinus, f. 16. Okt. 1870 i Hørup pr. Jellinge. Søn af Snedker Kn. Nielsen og Hustru Marie Kathrine, f. Sørensen; g. 1896 m. Johanne Terkelsen. Til Søs 1884 med »Falken« af Aalborg, derefter med forskellige Sejlskibe. Paa Navigationsskole i Nordby, Fanø, 1893, Styrmandseksamen 1. og 2. Del 1894, derefter ansat som 1. Styrmand i Bk. »Nanna« af Fanø, senere Bk. »Maren«. 1898 Fører af Bk. »Nanna« i 1 Aar, Skibsfører 1903 i forskellige af D/S »Vesterhavet« Skibe, bl. a. S/S »Karen«, S/S »Daghy«, S/S »Karla«, S/S »Ingeborg«. Gik i Land 1925 fra S/S »Helene«. Fra 1934 Direktør for Vestjysk Dampskibsselskab. 1917 torpederet med S/S »Ingeborg«. 1928 Medlem af Nordby Sogneraad, Nordby Menighedsraad og Delegeret i Landmandsbanken. Formand for den konservative Vælgerforening. I Bestyrelsen for Grænseforeningen. 1930 Forligsmægler i 7.



Forligskreds, Ribe Amt. 1935 Amdsraadsmedlem i Ribe Amt.

Adr.: Nordby, Fanø.

NIELSEN, Knud H. E., f. 12. Marts 1902 i Odense. Søn af Laborant H. P. Nielsen, Odense; g. 1928 m. Frida, f. Rasmussen. Til Søs 1916 med D. F. D. S.s S/S »Diana«, senere forskellige danske Sejlskibe fra Thurø og Marstal, samt norsk Sejlskib.



Paa Navigationsskole i Svendborg 1925, Styrmandseksamen 1927, Skibsførereksamen fra Marstal 1928; ansat som Styrmand s. A. i D/S »Atalanta«s S/S »Sierra Nevada«. 1931 i Kulkompaniet i Frihavnen. Fra 1932 ansat ved Toldvæsenet i Aalborg.

Adr.: Solbakkevej 4, Aalborg.

NIELSEN, Knud Viktor Morbech, f. 22. Dec. 1907 i Slagelse. Søn af Købmand Aug. I. Nielsen og Hustru Viktoria, f. Morbech; g. 1934 m. Ruth, f. Klein. Til Søs 1922 med 4 m. Bk. »Viking«, senere forskellige danske Sejl- og Dampskibe. Paa Navigationsskole i København 1929, Styrmandseksamen 1930, Skibsførereksamen 1931; s. A. ansat som Styrmand i D/S »Torm« i S/S »Ingeborg S«, derefter som 2. Styrmand, senere 1. Styrmand i S/S »Thyra S« og forskellige andre af Selskabets Skibe. 1936 ansat i Aarhus Havn som Havneassistent og Fører af Havnens Bugserbaade.



Adr.: Dr. Margrethevej 21, Aarhus.

NIELSEN, Kristen, f. 20. Aug. 1884 i Arnøje, Hellested Sogn. Søn af Arbejdsmand Jens Nielsen; g. 1914 m.



Thora Margrethe Anna Nielsen. Til Søs 1901 med Bk. »Thorvaldsen« af København, derefter Sk. »Casper« af Thurø, Fsb. »Melete«, Fsb. »Blankenese«, Fsb. »Alba« og Fsb. »Scottish Hills«.

Paa Navigationsskole i København 1910, Styrmandseksamen 1. og 2. Del 1911; ansat som Styrmand 1912 i S/S »Sarmatia«, S/S »Erik«, 1913 i D. F. D. S. i S/S »Niels Brock«, derefter S/S »Brasilien«, M/S »Arizona« o. fl., senere ogsaa som fung. Fører; p. t. i S/S »Svanholm«.

Adr.: H. C. Lumbyesgade 52, 1., København Ø.

NIELSEN, Lars, f. 19. Dec. 1886 i Vemmetofte pr. Fakse. Søn af Skipper Hans Nielsen, Vemmetofte pr. Fakse; g. 1920 m. Anna, f. Rasmussen, Lohals. Til Søs 1901 med Sk. »Rigmor« af Fakse Ladeplads, senere Sk. »Ib«, Sk. »Karin« af Hveen, 3 m. Sk.



»Nathalie« af Marstal, Gl. »Gotfred«, Gl. »Familien« og andre danske Sejlskibe. Paa Navigationsskole i Marstal 1910, Styrmandseksamen 1. og 2. Del 1911; s. A. ansat som Styrmand, senere som Fører i eget Skib, Sk. »Maagen« af Fakse. Gik i Land 1918 og fik Ansættelse som Lærer paa Sømandshøjskolen i Svendborg, 1933 Forstander samme Sted. 1901 forlist i Østersøen med J. »Thora« af Fakse. I Bestyrelsen for K. F. U. K. I Bestyrelsen (Samfundsraadet) for Menighedsraadet (Suppleant).

Adr.: Sømandshøjskolen, Svendborg.

NIELSEN, Lars Jørgen, f. 7. Juni 1894 i Bandholm. Søn af Skipper Jakob Nielsen; g. 1922 m. Inger, f.



Johnsen, Datter af Fyrmester Johnsen. Til Søs 1908 med J. »Den danske Eg« og andre Sejlskibe. Paa Navigationsskole paa Bogø 1917, Styrmandseksamen

1917, Skibsførereksamen 1918; ansat som Styrmand i Rederi L. H. Carl 1919, Skibsfører 1923 i S/S »Aarø« og senere M/S »Pacific«. Nuværende Skib M/F »Inger« (Stubbekøbing-Bogø), Reserveløjtnant 1919.

Adr.: Bogøby.

NIELSEN, Lars Morten, f. 11. Juli 1875 i Nordby, Fanø. Søn af Skibsfører Lars Nielsen; g. 1903 m. Kathrine, f. Svarrer, Fanø. Til Søs 1890 med Bk. »Dania« af Fanø og senere andre Sejlskibe fra Fanø og Nova Scotia. Paa Navigationsskole i Nordby



paa Fanø 1897, Styrmandseksamen 1. og 2. Del 1898; 1898 aftjent Værnepligt paa 3 m. Sk. »Diana«, Opmaalingskib. S. A. ansat som Styrmand i Bg. »Medo« af Fanø, senere Bk. »Serapis« og Bk. »Sørine«; 1903 Rederiet Steam, S/S »Broholm«, 1908 Fører af S/S »Egholm«. 1914 ansat i Næstved Havnevæsen, Fører af Passager- og Slæbebaad »Enø«, 1920 Styrmand i S/S »Absalon«, 1922 Fører af S/S »Margrethe«, senere S/S »Polly«. Fra 1925 igen Fører af S/S »Enø«, Næstved Havnevæsen.

Adr.: Godthaabsalle 27, Næstved.

NIELSEN, Laurids, f. 22. Juni 1906 i Græsvænge. Søn af Skibsfører R. Nielsen, Græsvænge, Marstal; g. 1929 m. Martha Kristine, f. Kristensen, Ommel. Til Søs 1921 med 3 m. Sk. »Signe«, 3 m. Sk. »Merkur«, 3 m. Sk. »Hans«, 3 m. Sk. »Signe«. Paa



Navigationsskole i Marstal 1925, Styrmandseksamen 1926, Skibsførereksamen 1927, derefter ansat som Styrmand i Sk. »Anna«, Gl. »Lina Höge«, 3 m. Sk. »Merkur«, 3 m. Sk. »Nathalia«, 1932 i J. Lauritzens Rederi i S/S »Ebba«, S/S »Gerda«, S/S »Esther«, S/S »Alfa«, S/S »Erna«, S/S »Jutta«. Til Orlogs 1927 ved Flaadestationen.

Adr.: Græsvænge, Marstal.

NIELSEN, Lauritz Elias, f. 4. Jan. 1908 i Gilleleje. Søn af Fiskekipper Bendt Christian Nielsen. Til Søs 1924 m. S/S »Grønland«, senere S/S »Delaware«, S/S »Ivar« af D.F.D.S. og forskellige svenske Sejlskibe. Paa Navigationsskole i København 1930,



Styrmandseksamen 1931, Skibsførereksamen 1932, s. A. Radiotillægseksamen. 1933 Reserveløjtnant af 2. Grad i Søværnet; 1934 Søløjtnant af 1. Grad i Reserven. 1935 gjorde Tjeneste som Næstkommanderende i forskellige U-Baade. 1936 paa Opmaaling i grønlandske Farvande med Opmaalingsskibet »Heimdal«. S. A. ansat som 1. Styrmand i O. Svendsens M/S »Asnæs«. Fra 1937 ansat i Landbrugsministeriets Redningsdamper »Vetkysten«. Fra 1935 Medlem af Be-

styrelsen for Foreningen af Søofficerer i Reserven.

Adr.: Redningsdamperen »Vestkysten«, Tyborøn.

NIELSEN, Laurits Andreas Christian, f. 27. Juli 1885 i Herstedøster. Søn af Bryggeriarbejder Søren Nielsen; g. 1910 m. Martha, f. Petersen, d. 1932; g. 2. Gang 1933 m. Anna, f. Fiig. Til Søs 1900 med K/S »H. C. Ørsted« som Koks-



mat, derefter i 8 Aar med danske og fremmede Sejlskibe. Paa Navigationsskole paa Bogø 1909; Styrmandseksamen 1. Del 1909, 2. Del 1910; ansat som 2. Styrmand 1910 i D/S »Myren«, Holm & Wonsild; Skibsfører 1923 i S/S »Jan« som midlertidig Fører. Derefter i forskellige Skibe; 1925 fast Fører af S/S »Jan«; p. t. S/S »Stal«.

Adr.: Marselis Boulevard 89, Aarhus.

NIELSEN, Louis Chr. Laurits, f. 16. Maj 1894 i København. Søn af Maskinmester Jørgen Ludv. Nielsen, København; g. 1919 m. Marie, f. Hammers, Aachen. Til Søs 1908 med Sk. »Christian«, derefter 3 m. Sk. »Ivig-tut«, Skbg. »Jørgen Larsen« og Skoleskibet »Viking«. Paa Navigationsskole paa Fanø 1913, Styrmandseksamen 1. og 2. Del 1914; ansat som Styrmand i »Dansk-Fransk D/S« i S/S »Slesvig«, senere i D/S »Vendila« i S/S »E. M. Dalgas« og »Oversøisk Compagnie«, 1930 Styr-



mand i D. F. D. S. i forskellige Skibe; p. t. S/S »Charkow«. Til Orlogs paa Reserveløjtnantskolen 1916. Strandet med S/S »E. M. Dalgas« 1918 ved Kandestederne, 1919 med samme Skib ved Höganäs.

Adr.: Præstøgade 5 A., 2., København Ø.

NIELSEN, Ludvig Kristian, f. 28. Feb. 1877 i



København. Søn af Cigarmager Niels Peter Nielsen; g. 1904 m. Ane Kathrine, f. Thomsen, Vester Thorup, Jylland. Til Søs 1891 med S/S »Rosenborg« af D/S »Dannebrog«, København, derefter for-

skellige Sejlskibe, bl. a. Bg. »Asger Ryg« og Skbg. »Zara«. Paa Navigationsskole i København 1898, Styrmandseksamen 1. og 2. Del 1899; ansat som Styrmand 1901 i C. K. Hansens Rederi D/S »Dannebrog«, København. Skibsfører 1914 i samme Rederi i S/S »Frederiksborg«. Er nu pensioneret paa Grund af Sygdom. Led under den stærke Storm 1893 Havari med Bg. »Asger Ryg« af København i Nord-søen. Forliste 1897 med Skbg. »Zara« af Sønderho i Maracaibo Bugten, Venezuela. Sænket 1916 af tysk Undervandsbaad i Kanalen som Fører af S/S »Dansborg«.

Adr.: Glahns Allé 31, 1., København F.

NIELSEN, Mads, f. 29. Nov. 1902 i Vorupør.



Søn af Fisker N. C. Nielsen og Hustru Petrine; g. 1933 m. Margrethe, f. Rasmussen. Til Søs 1920 med J. »Lykkens Prøve« af Aalborg, senere med andre danske Skibe, bl. a. med Sk. »Sværdfisker« af Grønlands

Styrelse. Paa Navigationsskole paa Fanø, Styrmands- og Skibsførereksamen 1928; ansat som 3. Styrmand s. A. i J. Lauritzens S/S »Carmen«, 1929 i D. F. D. S. som 3. Styrmand paa S/S »Gorm«, 1936 2. Styrmand paa S/S »Aarhus«, derefter S/S »Georgia« o. a.; p. t. M/S »Argentina« som 2. Styrmand.

Adr.: Raadmandsgade 42 B., København N.

NIELSEN, Magnus, f. 2. Nov. 1898 paa Thuro.



Søn af Skibsfører R. Nielsen og Hustru Rasmine, f. Petersen; g. 1923 m. Lina, f. Renard. Til Søs 1913 med M/S »Criterion« af Svendborg, senere andre danske Sejlskibe. Paa Navigations-skole i Svendborg

1917, Styrmandseksamen 1918, Skibsførereksamen 1919; ansat som Styrmand 1920 i Rederiet H. A. Hansens Sejlskibe og S/S »H. A. Hansen« til 1924. Skibsfører 1924 i 4 m. Sk. »Vera« af Svendborg. 1925 ansat i Toldvæsenet i Sønderborg til 1927, derefter i København.

Adr.: Frederik VI.s Allé 11, København F.

NIELSEN, Magnus, f. 5. Dec. 1912 i Nordby,



Fanø. Søn af Skibsfører E. Nielsen og Hustru Anna Hansine, f. Oldefar; ugift. Til Søs 1929 m. Skoleskibet »Georg Stage«, derefter norske Sejlskibe og Skoleskibet »Fanø«, J. Lauritzen, Esbjerg. Paa Navigations-skole paa Fanø 1935; Styrmands- og Skibsførereksamen 1936; ansat som 3. Styrmand 1937 i D. F. D. S., M/S »Vistula«; p. t. M/S »Jylland«, samme Rederi. Radiotelegrafisteksamen 1937. Adr.: Nordby, Fanø.

NIELSEN, Martin Christian, f. 21. Aug. 1876



i Ærøskøbing. Søn af Maskinmester Chr. Nielsen, Ærøskøbing; g. 1907 m. Olga, f. Olsen, København. Til Søs 1891 med Gl. »Foreldres Minde«, senere Sk. »Marie«, 3 m. Sk. »Saga«, Bk. »Canut« af Norge,

engelsk Fsb. »Walden Abbey« og i 2 Aar paa amerikanske Lystkuttere. Paa Navigationsskole i Marstal 1900, Styrmandseksamen 1. og 2. Del 1901; s. A. ansat som Styrmand i D. F. D. S. i forskellige Skibe. Skibsfører 1930 i S/S »Minsk«, senere forskellige af D. F. D. S.s Skibe; p. t. M/S »Marocco«. 1901 til Orlogs paa Vagtskibet »Sjælland«. Torpederet med S/S »Bergenhus« i Nordsøen.

Adr.: Strandboulevard 102, 1., København Ø.

NIELSEN, Martin Dusinius, f. 23. Aug. 1898



i Bindlev, Hjørring Amt. Søn af Husmand Niels Chr. Nielsen og Hustru Marie, f. Jensen; g. 1931 m. Anna Kristiansen, Lumby, Odense. Til Søs 1914 med svensk S/S »Agir«, derefter 3 m. Sk. »Elisabeth«,

Bk. »Orient« af Svendborg o. a. Paa Navigationsskole i Aalborg 1919, Styrmandseksamen s. A., Skibsførereksamen 1920; ansat som Styrmand s. A. i Den Kgl. Grønlandske Handels S/S »Hans Egede«, derefter i forskellige Sejl- og Dampskibe, 3½ Aar i D. F. D. S.; sejlede med forskellige Skibe paa Amerikakysten, bl. a. Lkt. »Mizpa«. 1935 Skibsfører i D. D. P. A. i T/S »Allright V«; p. t. samme Skib. Til Orlogs 1920.

Sænket af tysk U-Baad 1917 med 3 m. Sk. »Elisabeth« paa Vej fra U. S. A. til Cardiff.

Adr.: Hirtshals.

NIELSEN, Morten, f. 21. Juli 1904 i Jerne Sogn, Ribe Amt; Søn af Landmand N. H. Nielsen og Hustru Karoline, f. Eriksen; g. 1934 m. Clara Elvira Nielsen. Til Søs 1919 m. Fkv. »Confidence« af Svendborg, derefter danske Sejlskibe i 6 Aar.



Paa Navigationsskole paa Fanø 1926; Styrmandseksamen 1927, Skibsførereksamen 1928; ansat som 3. Styrmand 1929 i D. F. D. S.s S/S »Frode«, 1935 2. Styrmand paa M/S »Parkeston«; p. t. 2. Styrmand paa M/S »Jylland«.

Adr.: Boldesager, Nørrebrogade 46, Esbjerg.

NIELSEN, Morten Jensen, f. 30. Nov. 1858 i Nordby, Fanø. Søn af Skibsfører C. H. Nielsen; g. 1879 m. Anna, f. Abrahamson. Til Søs 1873 med Bk. »Feige«, derefter med Fanø-Skibe. Paa Navigationsskole i Nordby, Fanø, 1876; Styrmandseksamen 1. og



2. Del 1877; ansat som Styrmand 1879 i Skbg. »Maren« af Fanø, derefter Fanø-Skibe; Skibsfører 1884 i »Coquette« af Fanø, senere Bk. »Alexandra« af København; 1900 Fører af S/S »Mary«, D/S »Dania«. Gik i Land 1915. Sogneraadmedlem i Nordby 4 Aar. I Bestyrelsen for stedligt Assurancefond.

Adr.: Nordby, Fanø.

NIELSEN, Niels, f. 21. Jan. 1875 i Aalborg. Søn



af Skibstømrer N. Nielsen, Aalborg; g. 1903 m. Kirstine, f. Christensen, Aalborg. Til Søs 1891 med 3 m. Sk. »Caroline Schmidt« af Aalborg, derefter D. F. D. S.s S/S »Kronen« af Nykøbing F. Paa Navigationsskole

i Aalborg 1892, Styrmandseksamen 1. og 2. Del 1893; ansat som Styrmand 1895 i Bk. »Orion« af Dragør, senere Bg. »Sonja« af Kolding, Bg. »Carl«, Skbg. »Kirstine« af Aalborg, derefter 1. Styrmand i Aalborg D/S i S/S »Knut«, senere S/S »Margrethe« og S/S »Inger«. Derefter Styrmand, 1918 Skibsfører i Rørdal-Cementfabrikkernes Skibe. 1920 Styrmand i Aalborg Havns Bugserbaad. 1922 Brofoged ved Pontonbroen i Aalborg, fra 1933 Brofoged ved den ny Bro i Aalborg. Forlist med Bg. »Carl« 1898 ved Kullen, anden Gang med S/S »Knut« 1902 paa Tyne Floden, tredje Gang 1906 med S/S »Inger« ved South Point, fjerde Gang med S/S »Heini« 1907 i den svenske Skærgaard. Medlem af Sørensen for Aalborg Amt fra 1926

—34.

Adr.: Borgergade 1, Aalborg.

NIELSEN, Niels, f. 26. Marts 1880 i Faaborg.



Søn af Skibsfører Albrecht Nielsen; g. 1908 m. Sarah Kristiansen. Til Søs 1894 m. Ev. »Brødrene« af Bandholm. Paa Navigationsskole i Svendborg 1903; Styrmandseksamen 1. og 2. Del 1904; ansat som Styrmand

1904 i A. K. Jensens Rederi i Svendborg i Sk. »Anna Kirstine«. Skibsfører 1908 i Sejlskibet

»Sara« af Svendborg; p. t. S/S »Mjølner« af Svendborg. 1937 25 Aars Jubilæum for Ansættelse i S. F. D/S. Medlem af Bestyrelsen for Nakskov Sømandsforening.

Adr.: Niels Nielsensgade 7, Nakskov.

NIELSEN, Niels, f. 13. Dec. 1879 paa Thurø.



Søn af Fiskerifoged Julius Nielsen, Thurø; g. 1907 m. Nielsine, f. Husfeldt, Thurø. Til Søs 1894 med Sk. »Grethe«, derefter Sk. »Johanne« og Sk. »Elise«. Paa Navigationsskole i Svendborg 1901, Styrmandseksamen

1. Del 1902, 2. Del 1903; ansat som Styrmand s. A. i 3 m. Sk. »Ludvig« af Thurø, senere 3 m. Sk. »Ebenezer«. Skibsfører 1908 i sidstnævnte Skib, senere Medreder og Fører af 3 m. Sk. »Fritz Emil« og 3 m. Sk. »Danebrog«, derefter forskellige af Rederiet T. C. Christensens Dampskibe; p. t. Fører i S/S »Norco« af Svendborg.

Adr.: Thurø By pr. Svendborg.

NIELSEN, Niels, f. 18. Dec. 1880 i Esbjerg. Søn



af Kgl. Vejer og Maaler Jens Nielsen; g. 1908 m. Sørine Nissen, Sønderho, Fanø. Til Søs 1898 med Skoleskibet »Georg Stage«; derefter med Fanø-Sejlskibe, engelsk og tysk Sejlskib. Paa Navigationsskole

paa Fanø 1902, Styrmandseksamen 1. og 2. Del 1902; ansat som Styrmand 1906 i Rederiet H. Kirschner; Skibsfører 1908 i S/S »Washington«, samme Rederi; senere sejlet i Rederierne C. K.

Hansen, A. P. Møller, T. C. Christensen og Chr. Jensen; p. t. Kaptajn i S/S »Bogø«. Reservekadetskolen 1905; tjenstgørende Reserveløjtnant 1905—06.

Adr.: Buddingevej 28 B, Lyngby.

NIELSEN, Niels Anton, f. 15. Marts 1868 i



Vesterø, Læsø. Søn af Skipper Niels Albert Jensen; g. 1923 m. Thora Nielsen; g. 2. Gang m. Andrea Nielsen, f. Kjær. Til Søs 1882 m. J.»Amy« Sk.»Nikoline«, Bg.»Odin«, Bk.»Excelsior«, Bk.»Havila«, »Nauti-

lus« af Hamborg m. fl. Paa Navigationsskole i Aalborg 1890, Styrmandseksamen 1. og 2. Del 1890; ansat som Styrmand 1891 i Bk.»Ariadne«, senere D/S »Myren«. Skibsfører 1906 i D/S »Myren« i S/S »Erik«, senere S/S »Veratyr«, S/S »Josey« og S/S »Clara«. Gik i Land 1934. Bestyrelsesmedlem i Skibsførerforeningen, søkyndigt Medlem af Østre Landsret og Stedfortræder i Søfartsraadet.

Adr.: Bagsværd Hovedgade 31, Bagsværd.

NIELSEN, Niels Chr. Georg, f. 26. Dec. 1887 i



Paarup ved Odense. Søn af Murermester Hans Chr. Nielsen; g. 1912 m. Anna, f. Petterson. Til Søs 1902 med J.»Helene« af Ærø, derefter forskellige Sejlskibe af Thurø og Marstal. Paa Navigations-skole i Svendborg

1908, Styrmandseksamen 1. Del s. A., 2. Del 1909; ansat som Styrmand 1910 i 3 m. Sk.»Delos« af Thurø, 1911 ansat i D. F. D. S. til 1928 som Styrmand. Gik derefter i Land og er nu an-

sat som Forvalter hos D. F. D. S. ved Aalborg Havn. Aftjent Værnepligt paa Orlogsværftet 1910. Torpederet 1917 i Biscaya-Bugten med S/S »Ebro«; s. A. torpederet med S/S »Aurora« i Nordsøen.

Adr.: Øster Aagade 2, Aalborg.

NIELSEN, Niels Christian, f. 10. Jan. 1887 i



Aalborg. Søn af Fiskehandler Chr. Nielsen; g. 1917 m. Marie, f. Olsen. Til Søs 1901 m. Skbg.»Kirstine«, senere med andre Skibe. Paa Navigationsskole i Aalborg 1908, Styrmandseksamen

1909; ansat som Styrmand 1909 i C. K. Hansens Rederi. Skibsfører 1918 i A/S Dansk Bjergningskompagni i forskellige af Selskabets Skibe. 1919 ansat som Lods i Frederikshavn, 1923 i Hals og 1928 Lods i Aalborg.

Adr.: Østerbro 24, Aalborg.

NIELSEN, Niels Christian, f. 10. Okt. 1905 paa



Hirsholmene. Søn af Lods H. J. Nielsen og Hustru Jensen, f. Olesen; g. 1933 m. Rigmor, f. Sørensen. Til Søs 1920 med Skoleskibet »Georg Stage«, senere danske og norske Sejlskibe. Paa Navigationsskole i

Aalborg 1925, Styrmandseksamen 1927, Skibsførereksamen fra Fanø 1928; ansat som 2. Styrmand 1927 i Skoleskibet »Georg Stage«, 1929 i D/S »Dania«s S/S »Tovelil«. 1931 1. Styrmand paa samme Skib, derefter forskellige af D/S »Dania«s andre Skibe til 1937; p. t. ansat

som Havneassistent ved Aarhus Havn og Fører af Aarhus Havns Bugserbaade.

Adr.: Skovfaldet 7, Aarhus.

NIELSEN, Niels Christian, f. 14. Maj 1881 i



København. Søn af Sandgraver W. Nielsen; g. 1916 m. L. T., f. Jensen. Til Søs 1896 med Skoleskibet »Georg Stage« og forskellige norske, engelske og amerikanske Skibe. Paa Navigationsskole i København

1905; Styrmandseksamen 1906; ansat som Styrmand 1907 i Rederiet Alfred Christensen, senere Hecksher & Søn. Skibsfører 1913 i A/S Carl Nielsens Skibe, Islands Brygge; p. t. Fører af S/S »Stenbjørn«.

Adr.: Monrads Allé 32, København Valby.

NIELSEN, Niels Christian Fischer, f. 7. Marts



1876 i Bredballe Strand pr. Vejle. Søn af Lærer Chr. Nielsen og Hustru Marie, f. Ingelbrecht Fischer; g. 1908 m. Anna, f. Andersen. Til Søs 1890 med Fsb. »Olga« af Vejle, derefter forskellige danske Sejlskibe

paa Langfart. Paa Navigationsskole paa Fanø 1896, Styrmandseksamen 1. Del s. A., 2. Del 1897; ansat som Styrmand 1898 i 3 m. Sk. »Maracaibo« af Fanø, senere andre Sejlskibe. 1900 i D/S »Torm« i S/S »Hermia«, derefter Aspirant i D. F. D. S. i S/S »Christian IX«, s. A. 2. Styrmand i S/S »Ceres«, derefter i S/S »Laura« og S/S »Nordjylland«, 1902 ansat ved De Københavnske Sporveje som Vognstyrer; p.

t. Overvognstyrer. Formand for Sygekassen København af 1884 fra 1920. Formand for Sporvejsfunktionærernes Organisation fra 1915—28.

Adr.: Sæbygade 1, København Ø.

NIELSEN, Niels Fischer, f. 9. Jan. 1910 i Søn-



derho. Søn af Gaardejer M. Nielsen og Hustru Poulina, f. Fischer; g. 1935 m. Inger, f. Sonnichen. Til Søs 1925 med D. F. D. S.s S/S »Nidaros«, senere m. Skonnerter fra Svendborg og Thurø. Paa Naviga-

tions-skole paa Fanø 1932, Styrmandseksamen 1933, Skibsførereksamen 1934; ansat som 2. Styrmand s. A. i S/S »Robert«, derefter i J. Lauritzens Rederi i S/S »Esther«; p. t. S/S »Car-men«.

Adr.: Sønderho, Fanø.

NIELSEN, Niels Jensen, f. 18. April 1878 i



Strib. Søn af Skibsfører ved D. S. B. J. Nielsen og Hustru Marie, f. Jørgensen; g. 1902 m. Dora Julie, f. Petersen. Til Søs 1895 med Bk. »Esmeralda«, senere 3 m. Sk. »Maracaibo« af Nordby o. a. Paa

Navigationsskole paa Fanø 1898, Styrmandseksamen 1. og 2. Del 1900; ansat 1903 i D. S. B. som Aspirant ved Storebæltsoverfarten, 1905 2. Styrmand ved Oddesundsoverfarten, 1914 ved Helsingør-Helsingborg-Overfarten, 1918 1. Styrmand ved Storebæltsoverfarten. Skibsfører af 2. Grad 1928 ved Masnedøoverfarten indtil 1937.

Adr.: Øster Farimagsgade 79, København Ø.

NIELSEN, Niels Johannes, f. 29. Juni 1879 i Taasinge. Søn af Fisker Anders Nielsen; g. 1903 m. Kristine, f. Jensen, Falster. Til Søs 1893 i Krydstoldvæsenet, senere Sejlskibe af Svendborg. Paa Navigationsskole 1901 i Svendborg. Styrmandseksamen 1. og 2. Del 1902, ansat som Styrmand s. A. i D. F. D. S., 1903 i Sk. »Slesvig« af Svendborg og andre Sejlskibe. 1906 i Rederiet Hecksher & Søn, 1910 i Rederiet C. K. Hansen, S/S »Børglum« og andre af Rederiets Skibe. Skibsfører 1931 i S/S »Skanderborg« og senere flere, nuværende Skib S/S »Jægersborg«.

Adr.: Skattergade 42, Svendborg.

NIELSEN, Niels Johannes Lauritz, f. 7. Dec. 1898 i Hesselager,



Fyn. Søn af Gaardejer P. J. Rasmussen; g. 1923 m. Meta, f. Hansen. Til Søs 1916 med J. »Dannebrog« af Vordingborg, senere med flere danske og amerikanske Sejlskibe. Paa Navigationsskole i Svendborg 1919; Styrmands- og Skibsførereksamen 1922; ansat som Styrmand 1923 i Skbg. »I. M. Nielsen« af Rudkøbing; aftjente Værnepligt 1923; Styrmand i J. Lauritzens Rederi; 1936 Skibsfører i samme Rederi som Fører af S/S »Marie«; p. t. S/S »Harriet«.

Adr.: Baggervej 32, Tarup, Odense.

NIELSEN, Niels Karl, f. 14. Aug. 1887 paa



Mors. Til Søs 1904 med 3 m. Sk. »Cappella« af Svendborg, derefter andre Skibe. Paa Navigationsskole paa Fanø 1909, Styrmandseksamen 1. og 2. Del 1910; ansat som Styrmand s. A. Skibsfører 1922 i S/S »Sydhavet« af

D/S »Atlantehavet«; p. t. Fører af S/S »Astra« af D/S »Orion«.

Adr.: Nordby, Fanø.

NIELSEN, Niels Laurits, f. 15. Feb. 1860 i Ve-



sterø, Læsø. Søn af Peder Nielsen, Braarup; g. 1887. Til Søs 1875 med J. »Emanuel«, Bk. »Herman«, Sk. »Hother«, Bk. »Julianehaab« m. fl., derefter Sk. »Sigriður«, Skbg. »Matilde«, Sk. »Poul«. Paa Navigationsskole paa Bogø 1882, Styrmandseksamen 1. Del s. A., 2. Del 1883; ansat som Styrmand 1884 i D/S »København« i forskellige Skibe, 1894 Skibsfører i samme Selskab i S/S »Olga«. Reddet Besætning fra brændende Bk. »Marfucia« i Atlanterhavet.

Adr.: Classensgade 36, København Ø.

NIELSEN, Niels Peder, f. 19. Feb. 1876 i Reer-



sø. Søn af Gaardejer Jørgen Nielsen og Hustru Berthe Sofie, f. Pedersdatter; g. 1901 m. Mary, f. Larsen. Til Søs 1892 med J. »Diana« af Lohals, derefter forskellige danske Sejlskibe. Paa Navigationsskole i Svendborg

1896, Styrmandseksamen 1. Del 1897, 2. Del 1899. 1897 Matros i danske og tyske Sejlskibe. Ansat som 2. Styrmand 1900 i P. M. Møllers Rederi i S/S »Laura«, s. A. Styrmandsaspirant i C. K. Hansens Rederi i S/S »Jomsborg«, 1901 Styrmand i S/S »Rolf« af S. F. D. S. 1911 Skibsfører i samme Selskab i S/S »Ruth«, 1914 i S/S »Agnete«; fra 1926 Fører i D/F »Langeland« paa Ruten Bagenkop-Kiel.

Adr.: Niels Juelsvej 5, Svendborg.

NIELSEN, Niels Peder, f. 7. Feb. 1873 i Kalundborg. Søn af Arbejdsmand Jens Nielsen, Kalundborg; g. 1898 m. Margrethe, f. Grube, Marstal. Til Søs 1887 med J. »Haabet«, senere 3 m. Sk. »Niels«, 3 m. Sk. »Skjold« og andre danske og uden-



landske Sejlskibe. Paa Navigationsskole i Marstal 1894, Styrmandseksamen 1. og 2. Del s. A.; ansat som Styrmand 1895 i Bk. »Waterqueen« af Nissens Rederi, København, senere i S/S »Tingvalla«, 1898 Styrmand i D. F. D. S. i forskellige Skibe, 1915 Skibsfører i samme Selskab, først i S/S »Jyden«, derefter i forskellige andre af Selskabets Skibe; p. t. Fører af S/S »Margrethe«. Til Orlogs 1895 med Krydseren »Geyser«. Sejlede under hele Krigen i Farezonen uden Torpedering. Optog 1916 ved Themsens Munding 24 forliste engelske Søfolk og fik som Anerkendelse af det engelske Rederi en Barograf med Inskription og senere Robins Legat.

Adr.: Borthigsgade 17, København Ø.

NIELSEN, Niels Peter, f. 5. Jan. 1873 i Svendborg. Søn af Skræddermester J. Nielsen, Svendborg; g. 1906 m. Maria, f. Petersen. Til Søs 1887 med Jsk. »Elise Wilhelmine«, senere forskellige andre Skibe, bl. a. Sk. »Emanuel«, Skbg. »Agent Lagoni«, paa



Langfart med Sejlskibe fra Hamborg. Paa Navigationsskole i Marstal 1896, s. A. Styrmandseksamen 1. Del, 2. Del 1897; s. A. ansat som Styrmand i Skbg. »Caroline« af Marstal, derefter Sk. »Lucinde« af Marstal, 3 m. Sk. »Norma«, 3 m. Sk. »Nansen« paa Newfoundland-

bankerne, o. fl. Skibsfører 1916 i Dansk-Norsk D/S i S/S »Hamlet«; derefter S/S »Aladdin«, S/S »Bjarke«, S/S »Niels R. Finsen«, senere med S/S »Isafold«, S/S »Wien«, S/S »Ætna« o. a. Fra 1932 Havnemester i Ærøskøbing.

Adr.: Ærøskøbing.

NIELSEN, Niels Peter, f. 19. Maj 1892 i Næsby v. Løgstør. Søn af Landmand A. Nielsen og Hustru Kirsten Marie, f. Christensen; g. 1924 m. Annine, f. Halvorsen. Til Søs 1908 med Sk. »Peter« af Mariager, derefter forskellige danske og udenlandske Sejlski-



be paa Langfart. Paa Navigationsskole i Aalborg 1921, Styrmandseksamen 1922; ansat som Styrmand 1923 i 4 m. M/Sk. »Elin« af København, derefter Sk. »Ellen« af Marstal paa Langfart. 1928 Styrmand i »Nordjyllands Kulkompagni« i S/S »Dania« af Nr. Sundby, 1930 i »Dansk Sandpumper Kompagni«, p. t. i S/P »Uffe«.

Adr.: Hjørringgade 15, København Ø.

NIELSEN, Niels Thomas, f. 18. Jan. 1863 paa Rømø. Søn af Skibsfører Svend Nielsen; g. 1889 m. Karoline Hansine, f. Dahl. Til Søs 1878 med Sk. »Junø« af København, senere med tyske Sejlskibe, Bk. »Perle«, Bk. »Pedratza«, Fsb. »Hombold« paa Langfart.



Paa Navigationsskole paa Fanø 1882, Styrmandseksamen 1. Del 1882, 2. Del 1883; ansat som Styrmand 1883 med Bk. »Lydia« af Vejle, indtil den blev kondemneret i Campe-

che. Gik i Land 1884 og blev Landmand paa Rømø, 1901 ansat i Redningsvæsenet paa Rømø som Baadfører til 1920 og Opsynsmand til 1934. Dekoreret 1908 med tysk Redningsmedaille og 1909 med tysk rød Adlerorden. Blev 1878 med Sk. »Junø« paa Rejsen til Island i Atlanterhavet stærkt beskadiget, ankom dog uden Hjælp til Havnefjord paa Island, overvintrede og reparerede Skaden og fortsatte 1879 til København. 1881 Rekordrejse med tysk Fsb. »Hombold« fra Hamborg til Valparaiso, Pisagua og tilbage til Hamborg paa 142 Dage; paa Hjemrejsen blev næsten hele Mandskabet syg af Skørbug, hvoraf Kaptajn og 3 af Mandskabet døde.

Adr.: Juvre, Rømø.

NIELSEN, Niels Thøger, f. 9. Okt. 1870 i Sønderho. Søn af Skibsfører Niels Nielsen;



g. 1899 m. Anne Cathrine Hansen. Til Søs 1885 med S/S »Vejle«, derefter med Sk. »Maren«, Sk. »Røhl«, Bk. »Corram«, Bk. »Valparaiso«, S/S »Nerma«. Paa Na-

avigationsskole 1892; Styrmandseksamen 1. og 2. Del 1892; ansat som Styrmand 1895 i Rederiet J. Lauritzen. Skibsfører 1900—24 i samme Rederi.

Adr.: Nordby, Fanø.

NIELSEN, N. M., f. 11. Juli 1866 i Nordby, Fanø. Søn af Skibsfører N. Nielsen, Nordby; ugift. Til Søs 1881 med Gl. »Dorthea Cathrine«, Fanø, senere andre Fanø-Skibe. Paa Navigationsskole i Nordby, Fanø, 1884; Styrmandseksamen 1. Del 1885,



2 Aar med engelske, 2 Aar med tyske Sejlskibe; Styrmandseksamen 2. Del 1889; ansat som Styrmand 1890 i 3 m. Sk. »Amete«, P. N. Winthers Rederi, Fanø; 5 Aar som Styrmand i Bk. »Wilhelmine«, samme Rederi, og Bk. »Tercera«, C. P. Holm, Fanø. Gik i Land 1896 og driver Købmandsforretning i Nordby. I Nordby Sogneraad i 16 Aar; Industriforeningskasserer i 12 Aar.

Adr.: Nordby, Fanø.

NIELSEN, N. M., f. 11. Juli 1877. Til Søs med forskellige Skibe. Styrmandseksamen 1. og 2. Del. Sejlede som Styrmand og Skibsfører i Em. Z. Switzers Bjergningsentreprise, p. t. Havnefoged i Rødby Havn.

Adr.: Rødby.

NIELSEN, O. A. Til Søs med forskellige Skibe. Styrmands- og Skibsførereksamen. Ansat som Forvalter i D. F. D. S.

Adr.: Classensgade 43, København Ø.

NIELSEN, Oscar Anton, f. 25. Okt. 1903 paa Endelave. Søn af Sømmand J. Nielsen og Hustru; g. 1928 m. Dagmar, f. Hansen. Til Søs 1918 m. Sk. »Skibladner« af Horsens, senere med andre danske Sejlskibe. Paa Navigationsskole i Svendborg 1926, Styr-



mandseksamen 1927, Skibsførereksamen 1928; ansat som Styrmand 1928 i Ø. K., først som 4. Styrmand paa S/S »Estonia«, derefter som 3. Styrmand paa M/S »Panama«, 1930 overgaaet til D. F. D. S. som 3. Styrmand paa M/S »Oregon«, 1934—35 4. og 3. Styrmand paa S/S »Frederik VIII.«, 1937 2. Styrmand paa S/S »Hindsholm«; p. t. 2. Styrmand paa M/S »Argentina«.

Adr.: Wilkensvej 21, København F.

NIELSEN, Otto Johannes, f. 4. Sep. 1898 i



Kirke Helsinge. Søn af Fisker Peder Nielsen og Hustru; g. 1929 m. Rigmor Tonni Fabricius. Til Søs 1913 med forskellige Sejlskibe, bl. a. Bk. »Nordlyset« og Bk. »Thorvaldsen«, Kgl. Grønl. Handel. Paa Navigations-

skole i København 1920, Styrmandseksamen 1921, Skibsførereksamen 1924; ansat som Styrmand 1922 i »Københavns Bunkerkuldepot«, »Kgl. Grønl. Handel«, »Kryolith-, Mine- og Handelsselskabet«; p. t. S/S »Julius Thomsen«.

Adr.: Grøndals Parkvej 14, 2., København F.

NIELSEN, Ove Holger, f. 26. Feb. 1893 i Køben-



havn. Søn af Idrætsinspektør, Oberstløjtnant Holger Nielsen og Hustru Julie Nielsen, f. Klæbel; g. 1918 m. Esther, f. Winther. Til Søs 1908 med Skoleskibet 4 m. Bk. »Viking«. Paa Navigationsskole i Køben-

havn 1912; Styrmandseksamen 1. Del 1912, 2. Del 1913; Adgangseksamen til Polyteknisk Lærestalt 1915; Understyrmand i »Georg Stage« 1913; sejlede som Styrmandsaspirant og Styrmand i forskellige Skibe (D. F. D. S., Ø. K., Marstal-Skonnert, Stats-Isbryderne). Reserve-løjtnant i Søofficerskorpset 1917. Polyteknisk Eksamen 1. Dels Hovedfag 1921, Skibsførerbevis erhvervet 1929, Søkyndig Medhjælper i Ministeriet for Handel og Søfart 1913—20. Konstitueret som Skibsinspektør 1920 med Tjeneste i Handelsministeriets Søfartskontor. Fuldmægtig i Handelsministeriet fra 1921. Ekspeditionssekretær i Ministeriet for Søfart og Fiskeri fra 1931. Chef for Handelsministeriets Søfartskontor fra

1937. Medlem af den danske Delegation ved den nordiske Konference i Stockholm 1926 ang. Skibes Forsyning med Radiotelegraf. Medlem af den danske Delegation ved den nordisk-hollandske Konference i København 1927 ang. Skibes Laste- og Lossemidler. Handelsministeriets Repræsentant i og Leder af den finske Stats-Isbryder »Sampo« under Isbrydning i danske Farvande Februar-Marts 1929. Suppleant og Raadgiver for Regeringsrepræsentanterne paa den 13. internationale Arbejdskonference i Gênevê 1929 (ang. Arbejdstid til Søs m. m.). Medlem af Kommissionen ang. Skibes Bemanding. Handelsministeriets Repræsentant ved internationale Konferencer i London 1932 og 1935 om Skibes Laste- og Lossegrejer. Repræsentant for den danske Regering og Formand for den danske Delegation ved Ekspert-Konferencen i Gênevê 1935 ang. Arbejdstid til Søs, Skibes Bemanding og Søfolks Ferie. Repræsentant for den danske Regering og Formand for den danske Delegation ved den 21. og 22. internationale Arbejdskonference (Søfartskonference) i Gênevê 1936 (Arbejdstid, Bemanding, Ferie, Rederansvar for syge og tilskadekomne Søfolk, Sygeforsikring for Søfolk, Søfolks Velfærd i Havn, Skibsofficerers Kvalifikationer, Minimumsalder for Børns Arbejder til Søs). Leder af Søfartskontorets Istjeneste (Ismeldingstjeneste og Isbrydningsvæsenet) 1930—36, Formand for Forhyringsraadet.

Adr.: Vingaards Allé 6, Hellerup.

NIELSEN, Ove Einer, f. 2. Nov. 1896 i Kø-



benhavn. Søn af Rangerformand H. C. Nielsen; g. 1926. Til Søs 1911 med Skoleskibet »Georg Stage«, derefter andre Skibe. Paa Navigationsskole i København 1918, Styrmandseksamen

1919; ansat som Styrmand s. A. i D. F. D. S., senere i Ø. K. i forskellige Skibe. Forlist 1913 med norsk Bk.

»Amazone« ved Borkum. I Kamp 1917 med tysk U-Baad i Middelhavet i 2 Timer med armeret engelsk Handelsskib »Lindenhall«.

Adr.: Hessensgade 57, 3., København S.

NIELSEN, Paul, f. 7. Feb. 1910 i Aarhus. Søn



af Handelsgartner N. P. Nielsen og Hustru Anne Marie, f. Nielsen. Til Søs 1927 med Skoleskibet »Georg Stage«, senere med danske Sejlskibe. 1932 Understyrmand paa Skoleskibet »Georg Stage«. Paa Navigationsskole i Svendborg 1934, Styrmandseksamen 1934, Skibsførereksamen 1935; ansat som 4. Styrmand i Ø. K. s. A. i M/S »Malaya«.

1936 ansat i Em. Z. Svitzers Bjergnings-Entreprise som Styrmand paa S/S »Ægir«, senere i S/S »Svava«, p. t. samme Skib. Reserveløjtnant i Marinen 1935—36.

Adr.: Brendstrupsvej 72, Aarhus.

NIELSEN, P. Willemoes, f. 22. Okt. 1899 i



Bandholm. Søn af Skipper Jacob Nielsen; g. 1926 m. Dagny, f. Nissen, Bandholm. Til Søs 1913 med J. »Den danske Eg«, senere med engelske Sejl- og Dampskibe samt Skbg. »Jørgen Larsen« af Thurø. Paa

Navigationsskole paa Bogø 1919, Styrmands- og Skibsførereksamen 1920; ansat som Styrmand 1922 i C. K. Hansens S/S »Lilleborg«, senere i S/S »Farø« og S/S »Bryssel«. 1925 Skibsfører i S/S »Farø«, som Danmarks yngste Kaptajn. 1931 ansat ved Lodseriet, Bandholm, fra 1936 ved Hals Lodseri. Aftjent Værnepligt paa Orlogs-

værftet 1921. Forlist med Sk. »Ami« af Nakskov ved Grønland 1919. Sejlede under Verdenskrigen med engelske Troppetransporter. Sørretsmedlem i Bandholm 1931—35.

Adr.: Hals.

NIELSEN, Peder C., f. 28. Sep. 1875 i Nord-



by, Fanø. Søn af fhv. Skibsfører, Bankbestyrer Carl Chr. Nielsen og Hustru Marie, f. Jessen; g. 1904 m. Marie, f. Svarrer. Til Søs 1894 med 3 m. Bk. »Dora«, derefter andre Skibe fra Fanø, bl. a. Bk. »Wilhel-

mine« og 3 m. Sk. »Maracaibo« og brasiliansk Skbg. »Elisabetha«. Paa Navigationsskole paa Fanø 1896, Styrmandseksamen 1. Del 1897, 2. Del 1899; ansat som Styrmand 1897 i Bk. »Wilhelmine« af Fanø. Skibsfører 1904 i S/S »Cito«, senere i S/S »Freja«, S/S »Anna Mærsk«, S/S »P. Mærsk« o. fl. Aftjent Værnepligt med Korvetten »Dagmar« 1899. Skibsinspektør 1915 i Aalborg. Fra 1921 Skibsinspektør i D/S »Myren«. Skønsmand for Sø- og Handelsretten.

Adr.: Eltham 11 v. Strandvejen, København.

NIELSEN, Peder Carl, f. 1. Juni 1913 paa



Thurø. Søn af Kaptajn Peder Christian Nielsen, Thurø, og Hustru Marie Cecilie, f. Christensen, Sønderho. Til Søs 1928 m. S/S »Frigga«, 4 m. Sk. »N. P. Petersen«, 3 m. Sk. »Vega«, S/S »Vibeke Mærsk« m.

fl. Paa Navigationsskole i Svendborg 1935, Styrmandseksamen 1936, Skibsførereksamen 1937; ansat som Styrmand 1937 i J. Lauritzens M/S

»Egyptian Reefer«, senere i A. P. Møllers Rederi; p. t. M/S »Anna Mærsk«. Radio-Tillægs-eksamen 1937. Til Orlogs 1937 med »Niels Juel«.

Adr.: Snevringen, Thurø pr. Svendborg.

NIELSEN, P. Kristian, f. 29. Aug. 1898. Til Søs med forskellige Skibe. Styrmands- og Skibsførereksamen. Sejlet som Styrmand i forskellige af D. F. D. S.s Skibe, p. t. samme Rederi.

Adr.: Ved Amagerport 7, København S.

NIELSEN, Peder Christian, f. 13. Marts 1886



paa Thurø. Søn af Postfører N. J. Nielsen; g. 1910 m. Marie Cecilie, f. Christensen, Sønderho. Til Søs med 3 m. Sk. »Iris«, derefter 3 m. Sk. »Ludvig«, 3 m. Sk. »C. L. Rasmussen« o. a. Paa

Navigationsskole i Svendborg 1905, Styrmandseksamen 1. og 2. Del 1906; ansat som Styrmand 1907 i 3 m. Sk. »Ane« af Thurø, derefter 3 m. Sk. »Ruthby« og 3 m. Sk. »C. L. Rasmussen«; Skibsfører 1926 i 3 m. Sk. »Asta« o. a., derefter 13 Aar med Postbaad paa Ruten Thurø-Svendborg. Siden 1931 ansat paa Svendborg Skibsværft. Til Orlogs 1907 med Opmaalings-Fartøj »Krieger«.

Adr.: Snevringen, Thurø.

NIELSEN, Peder Clausen Svarrer, f. 18. Maj



1904 i Nordby paa Fanø. Søn af Skibsfører Lars Morten Nielsen. Til Søs 1918 m. Fsb. »Henry Schmidt« af Odense, senere 4 m. Sk. »Olga« af Thurø og andre danske og amerikanske Sejl- og

Dampskibe. Paa Navigationsskole i Nordby paa Fanø 1928, Styrmands- og Skibsførereksamen 1929; ansat som Styrmand 1929 i Rederiet Marius Niensens S/S »Knut«, senere S/S »Margrethe« og andre. Blev 1936 ansat som Brovagt i Karrebæksminde. Midlertidig Havnefoged i Karrebæksminde.

Adr.: Karrebæksminde.

NIELSEN, Peder Marius, f. 10. Dec. 1898 i



Tjæreborg. Søn af Husmand F. R. Nielsen; g. 1933 m. Inger Margrethe Caroline Marie, f. Schals. Til Søs 1914 med Bk. »Nordlyset« af Den Kgl. Grønlandske Handel, derefter forskellige danske og

norske Sejlskibe. Paa Navigationsskole paa Fanø 1925, Styrmandseksamen 1926, Skibsførereksamen 1933; ansat som Enestyrmand 1927 i forskellige Sejlskibe. 1928 Styrmand i C. K. Hansens Rederi, sidste Skib S/S »Dansborg«. Gik i Land 1934 og blev Formand hos C. K. Hansen.

Adr.: Bergthorasgade 53, 4., København S.

NIELSEN, Peter, f. 2. Okt. 1887 i Nordby. Søn



af Styrmand Chr. Nielsen, Svendborg; g. 1915 m. Helga, f. Jensen, Nordby. Til Søs 1901 med Bk. »Prins Valdemar«, derefter Bk. »Havila«, Bk. »Dorane« og andre danske Sejlskibe. Paa Navigationsskole i Nord-

by 1908; Styrmandseksamen 1. Del 1908, 2. Del 1909; ansat som Styrmand 1910 i Rederiet L. D. Lauritzens S/S »Bodil«, fra 1912 i D/S »Torm« forskellige Skibe. 1924 Skibsfører i D/S »Torm«

S/S »Ingeborg S.«; p. t. S/S »Freya«. Til Orlogs med Kanonbaaden »Guldborgsund« 1909—10.

Adr.: Strandvejen, Nordby, Fanø.

NIELSEN, Peter, f. 11. Feb. 1874 i Horne paa



Fyn. Søn af Gaard-ejer Peter Nielsen og Hustru Karen Petersdatter Trane; g. 1903 m. Johanne, f. Nielsen. Til Søs 1894 med Sk. »Anna Margrethe« af Marstal, derefter forskellige andre Skibe. Paa Navigations-

skole paa Fanø 1898, Styrmandseksamen 1. Del s. A., 2. Del 1899; ansat som Styrmand 1901 i D. F. D. S. i S/S »Aarhus«, senere S/S »Louise« og S/S »Constantin«. Skibsfører 1925 i samme Selskab i S/S »Knud«, 1928 i S/S »Rhone«, 1934 S/S »Dagmar« indtil 1936 som sidste Skib. Revisor i Skibsførerforeningen fra 1937.

Adr.: Urbangade 1, 4., København Ø.

NIELSEN, Peter Ingor, f. 5. April 1887 i Ho,



Blaavand. Søn af Skibsfører H. J. Nielsen og Hustru Marie, f. Pedersen; g. 1918 m. Eufemia, f. Pacharzina. Til Søs 1902 med forskellige danske og tyske Sejlskibe. Paa Navigationsskole paa Fanø 1907, Styr-

mandseksamen 1. og 2. Del 1908; ansat som Styrmand 1910 i Sejlskib, senere 2. og 1. Styrmand i J. Lauritzens Rederi i forskellige Skibe. Fra 1920 Styrmand i Vandbygningsvæsenets Skibe; p. t. i S/P »Ægir« af Esbjerg.

Adr.: Gormsgade 73, Esbjerg.

NIELSEN, Peter Johannes, f. 3. Marts 1910 i



Krogsbæk, Fyn. Søn af Husmand H. Chr. Nielsen og Hustru Ane Marie, f. Erik-sen; g. 1936 m. Ingeborg, f. Albrektsen. Til Søs 1925 m. Skoleskibet »Georg Stage«, senere danske, engelske og norske Sejlskibe.

Styrmandseksamen 1933 fra Københavns Navigationsskole; ansat som Styrmand 1934 i S/S »Emilie Mærsk«, A. P. Møller; p. t. Styrmand i M/S »Caroline Mærsk«. Radiotelegrafisteksamen 1934.

Adr.: Vanløse Allé 35, København F.

NIELSEN, Peter Just, f. 29. April 1910 i Kø-

benhavn. Søn af Lods H. Nielsen og Hustru Astrid, f. Poulsen; g. 1937 m. Karen, f. Eistrup. Til Søs 1925 med M/S »Siam«, senere med danske Sejlskibe, bl. a. Sk. »Søkongen« med Knud Rasmussen til Grønland. Paa Navigationsskole i København 1930, Styrmands- og Skibsførereksamen 1932; ansat som Styrmand 1933 i D/S »Dania« i S/S »Irene Maria«. Fra 1937 ansat som Lods ved Københavns Lodseri. Radiotelegrafisteksamen 1933.

Adr.: Næstvedgade 8, 4., København Ø.

NIELSEN, Peter Niels Svarrer, f. 10. April 1894



i Nordby. Søn af Skibsfører N. Gregersen Nielsen, Nordby; g. 1930 m. Laura, f. Lauridsen, Sønderho. Til Søs 1909 m. Bk. »Thora« og 3 m. Sk. »Maracaibo«. Paa Navigationsskole i Nordby 1915, Styr-

mandseksamen 1. og 2. Del 1916; ansat som Styrmand s. A. i J. Lauritzens forskellige Skibe, senere i 18 Aar i Dansk-Fransk D/S's Skibe, heraf en kort Tid som fungerende Fører; p. t. 1. Styrmand i S/S »Niels Finsen«. Til Orlogs 1920 med Lystkutter »Thyra«.

Adr.: Nordby, Fanø.

NIELSEN, Peter Valdemar, f. 18. Marts 1890 paa Bogø. Søn af Skomager Niels Peter Nielsen. Til Søs 1904 med Skibe af Grønlandske Handel og senere udenlandske Sejlskibe, 1910 paa Navigationsskole paa Bogø. Styrmandseksamen 1. og 2. Del 1911, 1912 ansat som Styrmand i A. P. Møller og blev Fører 1920 i S/S »Angelica Mærsk«. Gik i Land 1922 paa Grund af Sygdom. 1912 i Marinen, gjorde Tjeneste i Kongeskibet »Dannebrog«.

Adr.: Bogøby.



NIELSEN, Peter Waldemar, f. 10. Juli 1872 i Vesterø, Læsø. Søn af Landmand Niels Frandsen, Hjørring; g. 1899 m. Kristine, f. Nielsen, Vesterø.



Til Søs 1887 med Skbg. »Chieftime«, derefter Sk. »Anna«, Sk. »Activ« og forskellige andre danske og udenlandske Sejl- og Dampskibe. Paa Navigationsskole i Aalborg 1899, Styrmandseksamen s. A., Skibsfører 1901 i J. »Haabet«, senere Sk. »Caroline«, Gl. »Erna« og Sk. »Cora«, sidste Skib 1922 Kv. »Marie«, gik i Land 1926 og har siden drevet Landbrug paa Læsø. Til Orlogs med Korvetten

»Dagmar« 1892. Forlist i den norske Skærgaard 1918 med Sk. »Cora«.

Adr.: Vesterø, Læsø.

NIELSEN, Poul August. Til Søs med forskellige Skibe. Styrmands- og Skibsførereksamen fra Københavns Navigationsskole, sejlede 2 Aar som Styrmand i Sejlskibe, senere Styrmand og Skibsfører i D/S »Torm« i forskellige Skibe, p. t. Skibsfører i S/S »Gudrun«.

Adr.: Langesvej 12, Hillerød.

NIELSEN, Poul Edvard, f. 29. Marts 1902 i Lundtofte. Søn af Tækker Valdemar Nielsen og Hustru Dorthea; g. 1932 m. Marie, f. Møller Thomsen. Til Søs 1916 med forskellige danske og udenlandske Sejl- og Dampskibe, bl. a. amerikansk Sk. »Tusitala«.



Paa Navigationsskole i Svendborg 1930, Styrmands- og Skibsførereksamen 1931; ansat som 2. Styrmand og Radiotelegrafist 1932 i J. Lauritzens Rederi i S/S »Maja«, 1934 1. Styrmand i S/S »Edith«, p. t. i M/S »Chilean Reefer«. Radiotelegrafist 1932.

Adr.: Kongevejen 113, Lyngby.

NIELSEN, Poul Wilhelm Halkier, f. 26. Marts 1894 i Helsingør. Søn af Hotelejer M. Nielsen og Hustru Albertine, f. Berg; g. 1919 m. Elsie May, f. Pearce. Til Søs 1908 med Skoleskibet »Viking«, senere danske og tyske Barkskibe. Paa Navigationsskole i København 1911, Styrmandseksamen 1. og 2. Del 1912; s. A. ansat som Styrmand i Skoleskibet »Viking«, derefter D. F. D. S.s S/S »Moskov«. 1924 ansat i J. Lauritzens Rederi i S/S »Bodil« som 2. og senere 1.

Styrmand. 1925 i S/S »Inger« o. fl. Skibsfører 1934 i J. Lauritzens Rederi i S/S »Bodil«; p. t. S/S »Dorrit«.

Adr.: Strandvej 89, Snekkersten.

NIELSEN, Rasmus, f. 23. Sep. 1889 i Marstal.



Søn af Skibsfører Rasmus Nielsen, Marstal; g. 1916 m. Bertha, f. Rasmussen. Til Søs 1903 med 3 m. Sk. »Ansgar«, senere Sk. »Marie« af Svendborg og andre Sejlskibe fra Marstal. Paa Navigationsskole

i Marstal 1913, Styrmandseksamen 1. og 2. Del 1914, s. A. ansat som Styrmand i H. C. Christensens Rederi i 3 m. Sk. »Hydra«, derefter i S/S »Enigheden«, S/S »Erindring« og S/S »Energi«. Skibsfører 1919 i 3 m. Sk. »Hosanna« af Saksøbing; p. t. S/S »H. H. Petersen«. 1909 aftjent Værnepligt i Marinen i Panserskibet »Peder Skram«. Anløb 1922 Ramsgate som Nødhavn med havareret 3 m. Sk. »Hosanna«.

Adr.: Toldbodgade 28, Marstal.

NIELSEN, Rasmus, f. 27. Feb. 1877 i Marstal.



Søn af Skibsfører Hans Chr. Nielsen, Marstal; g. 1902 m. Marie, f. Christensen, Marstal. Til Søs 1892 m. Sk. »Emanuel«, senere 3 m. Sk. »Elna« og Sk. »Fylla«. Paa Navigationsskole i Marstal 1897, s. A. Styr-

mandseksamen 1. og 2. Del; ansat som Styrmand 1899 i Sk. »Elise Dyreborg« af Marstal, derefter 3 m. Sk. »Skjold«, 3 m. Sk. »Vera«, Sk. »Henriette« og 3 m. Sk. »Svalen«. Skibsfører 1906 i Sk. »Elise Dyreborg«, derefter Styrmand

i Dampskibsrederierne Svendsen & Christensen og Dansk-Russisk D/S, senere Fører af Sk. »Christian«. Gik i Land 1927 paa Grund af Sygdom. Til Orlogs 1898 med Korvetten »Dagmar«. Forlist 1901 med Sk. »Elise Dyreborg« ved Skotlands Kyst. Oversejlet 1916 med S/S »Elisabeth Mærsk« i Kanalen.

Adr.: Hvitfeldtsgade 8, Marstal.

NIELSEN, Rasmus, f. 29. Dec. 1864 paa

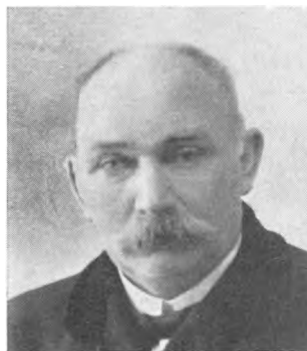

Thurø. Søn af Skibsfører I. M. Nielsen; g. 1888 m. Rasmine Helene, f. Petersen. Til Søs 1879 med Sk. »Frederikke«, derefter 3 m. Sk. »Erik« og Skbg. »Laura«. Paa Navigationsskole i Svendborg 1884, Styr-

mandseksamen 1. og 2. Del 1885; ansat som Styrmand 1886 i Skbg. »Laura« af Thurø, 1888 Skibsfører i Skbg. »I. M. Nielsen«, derefter i 3 m. Sk. »Clytia« som Medreder. 1913 Fører i M/Sk. »Criterion«, det første Skib med Dieselmotor, gik derefter midlertidig i Land, og førte senere S/S »Thor« og Bk. »Transocean«. Nu Reder af forskellige Skibe, hjemmehørende paa Thurø. Havarieekspert for Søforsikringsselskabet »Svendborg«. Medlem af Sogneraadet 1921—23. Formand for Vandværket. Søretsmedlem i en Aarrække. Sejlet 46 Aar uden Forlis eller alvorlige Uheld.

Adr.: Thurø pr. Svendborg.

NIELSEN, Rasmus, f. 18. April 1884 i Bjødstrup, Søn af Købmand Anton Nielsen og Hustru Karen, f. Jensen; g. 1912 m. Hilda, f. Hansen. Til Søs med forskellige Skibe, Styrmandseksamen 1. og 2. Del 1907 fra Marstal Navigationsskole, derefter 2. Styrmand i D.F.D.S. 1909 Reserveløjtnant. 1920 ansat som Lods ved Randers Fjord Lodseri. 1923 Lodsformand.

Adr.: Randers Fjord.

NIELSEN, Rasmus Arendal Dyrhøj, f. 11. Nov.



1903 paa Endelave. Søn af Fisker Dyrhøj Nielsen. Til Søs 1917 med Sk. »Ski-bladner« af Horsens og med forskellige Sejlskibe paa Langfart. Paa Navigations-skole i Marstal 1927, Styrmandseksamen 1927, Skibs-

førereksamen og Radioeksamen 1928; ansat som Styrmand 1930 i Rederiet M. Jebsen & Co., Aabenraa, og sejlede paa Kinakysten. 1933 som 1. Styrmand i S/S »Gustav Didrichsen«, blev overfaldet af Piraterne i Mirsbay i Nærheden af Hongkong og blev saaret med Revolverskud. Skibsfører 1935 i S/S »Clara Jebsen«.

Adr.: Fru Dyrhøj Nielsen, Endelave.

NIELSEN, S. C., f. 9. Dec. 1878. Til Søs med forskellige Skibe. Styrmandseksamen 1. og 2. Del. Ansat ved D.S.B. som Styrmand og Skibsfører.

Adr.: Masnedø.

NIELSEN, S. H., f. 15. Jan. 1907. Til Søs med forskellige Skibe. Styrmands- og Skibsførereksamen. Ansat som Styrmand i D/S »Torm«, p. t. S/S »Birgitte«.

Adr.: Nordby, Fanø.

NIELSEN, Sophus, f. 1. Maj 1898 i Bogense.



Søn af Lods Niels Nielsen, Bogense; g. 1924 m. Roma, f. Rossing. Til Søs 1912 med Sk. »Vega« af Thurø, derefter forskellige danske Sejlskibe. Paa Navigationsskole i Svendborg 1921, Styrmandseksamen

1922; ansat som Styrmand 1923 i H. C. Christensens Rederi, senere i J. Lauritzens Rederi, bl. a. i S/S »Bodil«, derefter 8 Aar i Rederiet Marius Nielsen & Søn, p. t. Styrmand i S/S »Nerma« af J. Lauritzens Rederi.

Adr.: Skibhusvej 157, St., Odense.

NIELSEN, Svend Riis, f. 5. Okt. 1915 i Aalborg.



Søn af Skibsfører M. M. Nielsen, Aalborg. Til Søs 1930 med 3 m. M/Sk. »Jylland«, S/S »Robert Mærsk«, S/S »Hertha Mærsk« og 3 m. M/Sk. »Gretthe Kure« o. a. Paa Navigationsskole i Svendborg 1936,

Styrmandseksamen 1938; læser p. t. til Skibsfører. Forlist med 3 m. M/Sk. »Jylland« i Kattegat 1936.

Adr.: Jennysvej 7, Hasseris, Aalborg.

NIELSEN, Søren, f. 3. Aug. 1872 i Hadsund.



Søn af Lods Hans A. Nielsen; g. 1899 m. Anna Johanne Christiansen, død 1930; g. 2. Gang 1931 m. Nelly Mazant. Til Søs 1887 med J. »Christine Amalie« af Hadsund, derefter forskellige Sejlskibe af

Marstal, senere Bk. »Orion« af Dragør og tyske Sejlskibe paa Langfart. Paa Navigationsskole paa Fanø 1893, Styrmandseksamen 1. Del 1894, 2. Del 1896; ansat som Styrmand s. A. i D. F. D. S. i forskellige Passager- og Eksportbaade. 1899 Lods paa Mariagerfjord, 1903 Lods ved Stige Lodseri, fra 1912 Lodsformand.

Adr.: Stige.

NIELSEN, Søren. Til Søs med forskellige Skibe. Styrmands- og Skibsførereksamen.

Adr.: Malling St., Jylland.

NIELSEN, Søren Andersen, f. 31. Jan. 1885 i



Sønderho, Fanø. Søn af Styrmand J. Nielsen; g. 1911 m. Marie, f. Ibsen. Til Søs 1899 m. Toldkrydser fra Esbjerg, derefter forskellige Sejlskibe fra Fanø. Paa Navigationsskole paa Fanø 1905, Styrmandseksamen 1. og

2. Del 1906; ansat som Styrmand 1907 i S. A. Fischers Rederi, Fanø, i forskellige Skibe. 1921 Skibsfører i S/S »Bryssel«; p. t. S/S »Riga« af D/S »Draco«.

Adr.: Venedigvej 5, København S.

NIELSEN, Søren Krogbæk, f. 5. Dec. 1855 i



Byrum, Læsø. Søn af Gaardmand N. Chr. Sørensen; g. 1889 m. Frederikke, f. Heintzelmann, Læsø. Til Søs 1871 m. J. »Margrethe«, derefter J. »Louise«, Sk. »Elfrida« o. a. Paa Navigationsskole paa Fanø 1880,

Styrmandseksamen 1. og 2. Del 1881; ansat som Styrmand 1882 i Bg. »Anna« af København, senere Sk. »Seraf«, 3 m. Sk. »Ceres«, Sk. »Kap York« med Knud Rasmussen paa Grønland o. a. Skibsfører 1890 i Sk. »Nancy«, senere Sk. »Valdemar«. Gik i Land 1922 og har siden drevet Forretning paa Læsø. Til Orlogs 1881—82 med Korvetten »Sct. Thomas«. Forlist med Sk. »Elfrida« under Island 1873. Forlist med 3 m. Sk.

»Ceres« ved Kollision i Kattegat 1890. Forlist med Sk. »Nancy« i Biscayabugten 1892. Kollideret og forlist med 3 m. Sk. »Fyen« i Kanalen 1911.

Adr.: Byrum, Læsø.

NIELSEN, Søren P. Vilhelm, f. 28. Nov. 1872 i Aarhus. Søn af Restauratør Nielsen, Aarhus. Til Søs 1888 med Marineskib »Lillebælt«, i Marinens Skibe til 1890; med Fanø-Bk. »Aarhus«, senere med andre Fanø-Skibe. Paa Navigations-skole i Nordby, Fanø, 1892; Styrmandseksamen 1. og 2. Del 1892; ansat som Styrmand 1895 i engelsk Rederi »Trachman Brothers«, West-Hartlepool, i S/S »Ladoga«, Wilster; ansat som Lærer ved Fanø Navigationsskole; 1910 Skibsfører ved Aarhus Havnevæsen; gik i Land 1937 paa Grund af Sygdom.

Adr.: Nordby, Fanø.

NIELSEN, Thomas, f. 1. Sep. 1873 paa Thurø.



Søn af Fiskerifoged Chr. Julius Nielsen og Hustru Marie, f. Petersen; g. 1905 m. Jenny, f. Jakobsen, Vemmetofte. Til Søs 1889 med Bg. »Petrine« af Thurø, derefter Bk. »Cerina« af Hamborg og Bkt. »Ar-

ken« af Marstal m. fl. Paa Navigationsskole i Svendborg 1898, Styrmandseksamen 1. og 2. Del s. A.; ansat som Styrmand 1899 i Rederiet Hecksher og Søn, 1900 i Sk. »Cecilie« af Ærøskøbing o. a. Sejlskibe. Skibsfører 1904 i Skbg. »Jørgen Larsen«, derefter Sk. »Agnes« og andre. 1926 Styrmand i Rederiet Ove Skou. 1930 Fører i M/S »Karise« i Fart paa Sibiriens Nordkyst gennem Beringstrædet. 1933 Fører i S/S »Storm«, senere S/S »Elsie«, p. t. S/S »Mette«.

Adr.: Thurø.

NIELSEN, Thorvald Johannes, f. 9. Juli 1897 i



Skelskør. Søn af J. Nielsen; g. 1921 m. Martha Christiansen. Til Søs 1912 med 3 m. Sk. »Kiana«, derefter forskellige danske og udenlandske Skibe. Paa Navigationsskole i København 1919, Styrmands-

eksamen 1920, Skibsførereksamen 1929; ansat som Styrmand 1920 i Sk. »Vega« af Korsør, derefter i D/S »Orion« og Christiansholms Fabrikker, fra 1923 Styrmand i Ø. K.; p. t. i M/S »Afrika«.

Adr.: Skjalm Hvidesgade 6, København V.

NIELSEN, Thyge, f. 14. April 1904 i Køben-



havn. Søn af Togbetjent M. G. Nielsen og Hustru Sofie Amalie, f. Nielsen; g. 1928 m. Ingeborg, f. Møller. Til Søs 1919 med Sk. »Nanna« af Marstal, senere m. danske Sejlskibe. Paa Navigationsskole paa

Bogø 1925, Styrmandseksamen 1926, Skibsførereksamen fra København 1928; ansat som 3. Styrmand 1929 i D. F. D. S.s S/S »Maryland«, fra 1937 2. Styrmand paa S/S »Charkow«.

Adr.: Egilsgade 39, 1., København S.

NIELSEN, Troils Christian, f. 30. Marts 1898 i Guldager. Søn af Lærer N. P. Nielsen og Hustru Kristine, f. Christensen; g. 1927 m. Gudrun, f. Outzen, Fanø. Til Søs 1914 med 3 m. Sk. »Britannia« af Marstal, Bk. »Havila«, 3 m. Sk. »A. Andersen«, København, 3 m. Sk. »Valde-

mar Thornø« o. a. Paa Navigationsskole 1921 paa Fanø, Styrmandseksamen 1922, Skibsførereksamen s. A.; aftjent Værnepligt 1926 med Orlogsskibet »Niels Juel«; ansat som Styrmand 1922 i D. F. D. S., bl. a. i S/S »A. P. Bernstorff«. 1917 torpederet med Bk. »Havila« paa Vestkysten af Skotland; efter 20 Timer landet i Redningsbaade paa Sully Skærene.

Adr.: Sædding Strand, Esbjerg.

NIELSEN, Valdemar Georg, f. 27. Aug. 1888 i Nyord, Møen, Søn af Lods Johan Carl Nielsen og Hustru Ane Kirstine, f. Sørensen; g. 1914 m. Annette Laurence, f. Sørensen. Til Søs med forskellige Skibe. Styrmandseksamen 1908. 1913 ansat som Lods ved Nyord Lodseri. 1925 Lods ved Stege Lodseri.

Adr.: Stege.

NIELSEN, Valdemar Herluf, f. 5. Nov. 1878 i Gedser. Søn af Lods N. Nielsen, Gedser. Styrmandseksamen 1902. Ansat som Styrmand 1908 ved Københavns Lodseri.

Adr.: Ndr. Frihavsgade 13 A., 4., København Ø.

NIELSEN, Viktor Bøje, f. 20. Juli 1906 i Lohals.



Søn af Hotelejer J. P. Nielsen og Hustru Emma, f. Larsen; g. 1931 m. Dagny, f. Jørgensen. Til Søs 1921 med Gl. »Fremad« af Lohals, senere Bk. »Susanne« af Marstal og andre Sejlskibe. Paa Navigationsskole

paa Bogø 1927, Styrmandseksamen 1928; 1929—34 i eget Skib Sk. »Lyra«; p. t. eget Skib M/J »Zephyr« af Lohals. Til Orlogs 1929.

Adr.: Villa »Dana«, Lohals.

NIELSEN, Vilhelm Kaas, f. 2. Marts 1909 paa



Thurø. Søn af Skibsfører Rs. Nielsen; g. 1936 m. Anna Fischer. Til Søs 1925 med danske Sejlskibe. Paa Navigations-skole i Svendborg 1931, Styrmandseksamen 1933; ansat som Styrmand 1937 i Dansk-Fransk D/S,

p. t. M/S »Bornholm«. Adr.: Skyttevej 2, Svendborg.

NIELSEN VOGN, Carl, f. 17. Marts 1909 i Troense.



Søn af Gaard-ejer N. Nielsen Vogn og Hustru Marie, f. Andersen. Til Søs 1926 m. Sk. »Mercurius« af Troense, senere danske Sejl- og Dampskibe. Paa Navigationsskole i Svendborg 1935, Styrmandseksamen

1937. Til Orlogs 1932. Adr.: Grønnegade, Troense.

NIELSEN ODGAARD, Alstrup, f. 31. Aug.



1904 paa Thurø. Søn af Snedker K. Peter Odgaard; g. 1934 m. Erika Larsen. Til Søs 1924 med 3 m. Sk. »Martin Nisson«. Paa Navigationsskole i Svendborg 1929, Styrmandseksamen

1931, Skibsførereksamen s. A.; ansat som Styrmand 1933 i A. P. Møllers Rederi; p. t. S/S »Mathilde Mærsk«.

Adr.: Thurø.

NIELSEN ODGAARD, Eli, f. 30. Juli 1907



paa Thurø. Søn af Kasserer Odgaard Nielsen; g. 1934 m. Käthe, f. Bom Jørgensen. Til Søs 1923 med 3 m. Sk. »Primula« af Thurø, senere 3 m. Sk. »Kurt«, 4 m. Sk. »Drogden« af København og 3 m. Sk.

»Flora« af Thurø. Paa Navigationsskole i Svendborg 1928, Styrmandseksamen 1930, Skibsførereksamen 1931; ansat som Styrmand 1932 i D/S »Torm« i S/S »Freja«. Reserveløjtnant 1931. 1933 Assistent paa Hjelm Fyr, forflyttet 1935 til Skjoldnæs.

Adr.: Skjoldnæs Fyr.

NIELSSON, Reinhard, f. 16. Okt. 1908 i København.



Søn af Kulformand H. H. Nielsson og Hustru Johanne, f. Anderson. Til Søs 1924 med Ø. K.s M/S »Chile«, senere Marstal Sk. »Nauta« og »Astræa«. Paa Navigationsskole i København 1933, Styr-

mandseksamen 1934, Skibsførereksamen 1936. Ansat som Styrmand s. A. i D/S »Hafnia«s S/S »Alssund«, 1938 ansat i D/S »Torm«s S/S »Olga«.

Adr.: St. Kongensgade 67, København K.

NIKOLAJSJEN, Johan Nikolaj, f. 12. Feb. 1877

i Lemvig. Søn af Skipper J. Nikolajsen og Hustru Anna Louisa; g. 1907 m. Marie Petrea, f. Petersen. Til Søs 1892 med Fkt. »Spekulationen« af Lemvig, derefter forskellige danske, norske og engelske Sejlskibe. Paa Navigationsskole



paa Fanø 1898, Styrmandseksamen 1. og 2. Del 1899, fung. 2. Styrmand i S/S »Limfjorden«; ansat som 3. Styrmand i D. F. D. S. i S/S »Arkansas« 1901, 2. Styrmand s. A. i S/S »Niels Brock«, derefter forskellige andre af samme Selskabs Skibe, 1907 1. Styrmand i S/S »Aarhus«, derefter flere andre. Skibsfører 1925 i D. F. D. S. S/S »Frejr«, p. t. S/S »Svanholm«.

Adr.: Lemnosvej 25, København S

NISSEN, Genius, f. 30. Sep. 1881 paa Rømø.



Søn af Skibsfører Laurids Nissen, Rømø; g. 1913 m. Julie, f. Lassen, Rømø. Til Søs 1895 med Sk. »Johanne«, senere tyske Barker og Fuldskibe. Paa Navigationskole i Flensborg 1903, Styrmandseksamen

1904, Skibsførereksamen 1908; ansat som Styrmand s. A. i Rederiet »Flensborg 1869« i S/S »F. L. Schmidt«, senere S/S »Frida«. Fra 1923 1. Styrmand i D/S »Progress« S/S »Sigrid«. Som Styrmand paa S/S »Neptun« i Krigsfangenskab efter at være taget i Rouen og interneret 4½ Aar som Civilfange i Bretagne. Strandede 1936 i den finske Bugt med S/S »Sigrid«.

Adr.: Rømø.

NOBEL, Peter Bendixen, f. 8. Jan. 1877 i Grenaa. Søn af Grosserer Carl Nobel; g. 1911 m. Thora Camilla Thomsen. Til Søs 1892 m. Skoleskibet »Georg Stage«, derefter forskellige danske og udenlandske Sejlskibe. Paa Navigationskole paa Fanø 1898, Styrmandseksamen 1. og 2. Del

1899; ansat som Styrmand s. A. i 3 m. Sk. »Verdante« af Fanø, derefter forskellige andre Skibe, p. t. Styrmand i S/S »Thyra« af D/S »Progress«.

Adr.: Bevtogtegade 7, 4., København V.

NISSEN, Helge Wilh., f. 28. Okt. 1884 i København.



Søn af Grosserer Wilh. Nissen; g. 1922 m. Yrsa, f. Cornelius Nielsen. Til Søs 1900 med S/S »Kamma« af København, senere forskellige tyske og engelske Sejlskibe. Paa Navigationskole paa Bogø

1913, Styrmandseksamen 1. og 2. Del 1914; ansat som Styrmand 1915 i D/S »Norden« i S/S »Niels R. Finsen«, senere i S/S »Nordkap«. Skibsfører 1925 i Jens Tofts Rederi i S/S »Roma«, senere i S/S »Hans Tavsen«. Siden 1929 Cigarforretning i København.

Adr.: Sundholmsvej 27, København S.

NISSEN, Vilhelm Oluf, f. 12. Maj 1884 i Paarup pr. Odense.



Søn af Lærer Nissen; g. 1912 m. Else, f. Roed, Svendborg. Til Søs 1899 med Skoleskibet »Georg Stage«, senere med Sejlskibe fra Hamborg paa Langfart. Paa Navigationskole i Svendborg

Januar 1906, Styrmandseksamen 1. og 2. Del 1907. Paa Reserveofficersskolen 1908, udnævnt til Reserveofficer s. A., ansat som Styrmand 1909 i Rederiet Schack Steenberg & Co., 1910—12 i Kryolit-Selskabet og indtraadte 1912 i Statsbanerne ved Gedser som Styrmands-aspirant. 1. Sep. 1914 forflyttet til Storebælts-

overfarten som Styrmand, 1920 Skibsfører i Skbg. »Ires« af Korsør, forflyttet til Gedser 1. Dec. 1922; fra 1. Dec. 1930 Reserveskibsfører, 1. Juni 1937 Skibsfører 1. Grad ved Gedser-War-nemünde Fær-gen. Dekoreret med Mecklenburg-Schwerinske Redningsmedaille og C.F.M.

Adr.: Gedser.

NJOR, Søren Thorvald Hakon, f. 26. Sep. 1882



paa Nyord. Søn af Matros Jan Kristian Sørensen og Nicolil-line Hansdatter; g. 1911 m. Valborg Jørgensen. Til Søs 1897 med J. »Enig-heden«, senere flere Skibe. Paa Navigati-onsskole 1905, Styr-mandseksamen 1. og

2. Del 1907; ansat som Styrmand 1908 i De Fisker'ske D/S. 1916 Skibsfører i M/S »Carl«; p. t. Lods i Nykøbing F. Formand for Nykøbing F. Sømandsforening. Medlem af Forældrerådet.

Adr.: Nykøbing F.

NONDAL, Kai Christian, f. 1. Maj 1913 i



Nordby. Søn af Vognmand N. C. Nondal, Nordby. Til Søs 1928 med Sk. »Albert«, senere svensk Sk. »Lindert«, Dansk-Fransk D/S's M/S »Bretagne« og S/S »Marie«. Paa Navigations-skole paa Fanø 1935,

Styrmands- og Skibsførereksamen 1937; Radio-ekspe-dientprøven 1938, tildelte 1 Sekstant med Inskription som Flidspræmie.

Adr.: Nordby, Fanø.

NORDFALK, Rasmus Carl, f. 10. Sep. 1868 i Nr. Vedby, Falster. Til Søs 1882 med Skole-skibet »Georg Stage«, senere i 9 Aar med danske

og udenlandske Sejlskibe. Paa Navigationsskole paa Bogø 1893, Styrmandseksamen 1. og 2. Del 1894; ansat som Styrmand s. A. i Fsb. »Sera-pis«, derefter i Rederiet Hecksher & Søns Eftf.s S/S »Hafnia« o. a. Skibsfører 1900 i Bg. »Haa-bet« af Nykøbing S., senere til 1921 Styrmand i D/S »Carl«s S/S »Gorm« og S/S »Skjold«. Driver nu Cigarforretning i Bramstræde i Hel-singør.

Adr.: Bramstræde 10, Helsingør.

NONDAL, Niels Christian, f. 23. Marts 1878



i Borris. Til Søs 1897 m. Ev. »Emanuel«, Bk. »Hans« af Fanø, Fsb. »Tercera«. Paa Navigations-skole paa Fanø 1903, Styr-mandseksamen 1. og 2. Del 1904; ansat som Styrmand 1905 i L. D. Lauritzens S/S »Nautik«, sene-

re i forskellige af Rederiets Skibe. Gik i Land 1917 og driver nu Vognmandsforretning i Nord-by. Til Orlogs 1904 med Krydseren »Hekla« paa Island.

Adr.: Nordby, Fanø.

NORDHAV, Carl Laurids, f. 23. Nov. 1895 i



Nr. Kirkeby Sogn. Søn af Smedemester H. P. Larsen og Hu-stru Hanne, f. Niel-sen; g. 1919 m. An-na, f. Petersen. Til Søs 1912 med Sk. »Hans Juul« af Gaa-bense, derefter for-skellige danske og norske Sejl- og

Dampskibe. Paa Navigations-skole paa Bogø 1922, Styrmandseksamen 1923; ansat som 3. Styrmand i C. K. Hansens S/S »Jungshoved«.

Fra 1929 ansat ved Københavns Politi. Til Orlogs 1915—17.

Adr.: Otto Mallingsgade 10, København Ø.

NORDHOEK, Hannes Gytjak, f. 15. April 1894. Til Søs med forskellige Skibe. Styrmands- og Skibsførereksamen. Ansat som Styrmand og Skibsfører i Grønlands Styrelse, bl.a. fra 1932 med M/Sk. »Sværdfisken«. 1929 med i Dr. Lauge Kochs Expedition til Grønland.

Adr.: Oxford Allé 1, København S.

NORDKVIST, Hans Harald Christian Willy, f.



27. Jan. 1910 i Karlebo Sogn. Søn af Sporvejsfunktionær Nordkvist; ugift. Til Søs 1925 med forskellige danske Sejl- og Dampskibe. Paa Navigationsskole i Svendborg 1931; Styrmands- og Skibsførereksamen 1932;

ansat som Styrmand 1933 i Ø. K., senere i D. D. P. A., p. t. i Holm & Wonsilds S/S »Asbjørn«.

Adr.: Sjællandsgade 27, St., København N.

NORGAARD, Aage Christian Vilhelm, f. 17. Marts 1896 i Vejlbysogn. Søn af Rentier Frederik Carl Chr. Norgaard og Hustru Sara, f. Dons; g. 1920 m. Inger, f. Grove Bildsøe. Til Søs med forskellige Skibe, tog Styrmandseksamen 1915 og blev s. A. ansat som Styrmand. Skibsfører fra 1920. C.F.M. Carnegiefondets Belønning. MfDR. Reserveløjtnant 1918.

NORSK, P. P. Til Søs med forskellige Skibe. Styrmands- og Skibsførereksamen.

Adr.: Villa »Bøjen«, Søstien, Dragør.

NYBORG, Christian Peter, f. 11. Nov. 1900 paa



Samsø. Søn af Skipper J. Nyborg og Hustru Amalie, f. Christensen. Til Søs 1916 med svensk Sk. »Framåt«, senere med danske Sejlskibe, bl. a. Sk. »Fremad« af Aalborg, 3 m. Sk. »N. P. Petersen« af

Thurø. Paa Navigationsskole i Aalborg 1927, Styrmandseksamen 1929; ansat som Styrmand 1933 i M/S »Carli«. Fra 1934 Skibsfører i M/S »Dannebrog«.

Adr.: Hadsundvej 21, Aalborg.

NYGAARD, Ejnar, f. 4. Juli 1904 i Rind, Ringkøbing Amt. Søn af Lærer P. Nygaard; g. 1934 m. Ruth A. Jørgensen. Til Søs 1923 med 4 m. Sk. »Ruth« af Svendborg, senere andre Skibe. Paa Navigationsskole i Svendborg 1929, Styrmands- og Skibsførereksamen 1930; ansat som Styrmand 1931 i J. Lauritzens Rederi, D/S »Vesterhavet«; p. t. i M/S »American Reefer«.

Adr.: Willemoesvej 18, 1., Svendborg.

NYGAARD, Ejnar, f. 27. Dec. 1903 i Aarhus.



Søn af Skibsfører N. M. Nygaard. Til Søs 1918 m. M/Sk. »Dagny« af Aarhus, senere forskellige norske Skibe, bl. a. 4 m. Fsb. »Lancing«. Paa Navigationsskole i Svendborg 1923, Styrmands- og Skibsførereksamen 1924;

ansat som Styrmand 1925 i Store Nordiske Telegrafskabs Kabeldampere i Østasien indtil 1928, derefter til 1931 Styrmand og Fører i Standard Oil Co.s Tankskibe paa Yangtze-kiang, oprettede Paketruten Aar-

hus—Odense—Danzig som Fører af eget Skib, 3 m. M/Sk. »Erna«, købte 1937 M/S »Helge«; p. t. Fører af 3 m. Sk. »Erna« af Odense.

Adr.: Niels Juelsgade 1, Aarhus.

NYGAARD, Harald August, f. 29. Jan. 1881 i



Terslev Sogn. Søn af Etatsraad Nygaard; g. 1912 m. Martha Schat Petersen. Til Søs 1898 m. Skoleskibet »Georg Stage«, derefter Skbg. »Freya« af Rederiet Moses Melchior, København. Paa Navigationsskole

paa Bogø 1902, Styrmandseksamen 1. og 2. Del 1903; ansat som Styrmand 1905 i Rederiet Holm & Wonsild i S/S »Ulrik Holm«, senere i Ø. K. og »The Siam Steam Navigation Co. Ltd.«. Gik i Land 1910. 1912-18 Ejer af Juliedal ved Sorø. 1917 Skibssynsmand ved Statens Skibstilsyn. Fra 1920 Ejer af Ubberudgaard ved Odense.

Adr.: Ubberudgaard, Korup St., Fyn.

NYHOLM, Ivar Christian, f. 9. Sep. 1900 i Ny-



borg. Søn af Postmester J. Nyholm, København; g. 1934 m. Inger, f. Mikkelsen, Silkeborg. Til Søs 1916 med Skoleskibet »Georg Stage«, derefter norsk Fsb. »Viggo«, dansk Fsb. »Rjukan«, norsk Bk. »Edel«.

Paa Navigationsskole i København 1919; Styrmandseksamen 1921, Skibsførereksamen 1925; ansat som Styrmand 1923 i Rederiet Ø. K.s Skoleskib »København«, derefter Styrmand i D/S »Orient«s M/S »Bolivia«; p. t. Styrmand i Rederiets M/S »Tacoma«. Til Orlogs 1921—22.

Sejlet paa Farezonen under Krigen med Sejlskibe uden at være torpederet.

Adr.: Esthersvej 26, København Hellerup.

NYGAARD, Vagn, f. 18. April 1913 i Viby



Sogn pr. Aarhus. Søn af Skibsfører N. M. Nygaard. Til Søs 1928 med Gl. »Ella« af Aarhus, senere 3 m. Sk. »Erna« af Odense. Paa Navigationsskole i Svendborg 1934, Styrmands- og Skibsførereksamen 1936; ansat som Styrmand 1937 i Rederi A. P. Møller, p. t. S/S »Cornelia Mærsk«.

Adr.: Niels Juelsgade 1, Aarhus.

NYKILDE, Peter Christian Sørensen, f. 4. April



1885 i Sandbjerg ved Hirsholm. Søn af Smedemester Nykilde og Hustru; g. 1914 m. Gudrun, f. Hansen. Til Søs 1902 med Den Kgl. Grønlandske Handels Skibe og udenlandske Skibe paa Langfart. Paa Navigationsskole i København 1909, Styrmandseksamen 1. Del 1909, 2. Del 1910, ansat som Styrmand s. A. i Den Kgl. Grønlandske Handels Skibe, s. A. i D/S »Hafnia«, 1913 3. Styrmand, s. A. 2. Styrmand i D. F. D. S. i S/S »Dania«.

1927 1. Styrmand i S/S »Esbjerg«; 1938 udnævnt til Fører. Til Orlogs med »Olfert Fischer« 1906.

Adr.: Middelfartsgade 4, København Ø.

NØRBY, Emil B., f. 25. April 1899 paa Fanø.

Søn af Gaardejer Nørby; g. 1935. Til Søs med

forskellige Skibe, Styrmands- og Skibsførereksamen fra Fanø Navigationsskole, p. t. 2. Styrmand i M/S »Westralia« af D/S »Orient«.

Adr.: A. F. Beyersvej 8, København F.

NØRBYE, Jens Sørensen, f. 14. Aug. 1868 i



Nordby, Fanø. Søn af Gaardmand J. S. Nørbye, Nordby; g. 1890 m. Rebekka Jørgine, f. Nørbye. Til Søs 1883 m. Bg. »Dorane«, senere Bk. »Alida«, Bg. »Cathrine«, Bk. »Henry« og tysk Fsb. »Undine«. Paa Na-

avigationsskole paa Fanø 1888, Styrmandseksamen 1. og 2. Del 1889; s. A. ansat som Styrmand i Sk. »Zara« af Sønderho, senere Bg. »Cathrine«, Bk. »Dania«, Bg. »Dorane«, derefter i J. Lauritzens Rederi, 1898 Skibsfører i S/S »Alfa« og S/S »Dania«. Gik i Land 1902 og var derefter ansat ved Esbjerg Lodseri til 1930, de sidste 3 Aar som Lodsformand. Til Orlogs 1891 med Vagtskibet »Sjælland«. DM. 1930.

Adr.: Rolfsgade 28, Esbjerg.

NØRGAARD, Jens Peter, f. 12. Sep. 1907 i



Gerlev. Søn af Mejerist M. Nørgaard, Slagelse. Til Søs 1924 med Skoleskibet »Georg Stage«, S/S »Wilh. Col-ding«, 3 m. Bk. »Suzanne«, D/S Torms S/S »Ingeborg S.«, Skoleskibet »Georg Stage«. Paa Naviga-

tionsskole i København 1931, Styrmandseksamen 1932, Skibsførereksamen 1933; ansat som Styrmand 1933 i Skoleskibet »Georg Stage«, senere i D. F. D. S. og nu i A. P. Møllers Rederi; p. t. S/S »Lica Mærsk«. Radioeksamen 1934.

Til Orlogs med »Beskytteren« 1927—28. Fik i Flidspræmie paa Navigationsskolen Kikkert med Inskription.

Adr.: Kalundborgvej 29, Slagelse.

NØRHOLM HANSEN, Hans Christian, f. 23.



April 1906 i Nordby, Fanø. Søn af Skibsfører Peder Møller Hansen; g. 1930 m. Dagny, f. Anthonisen, Nordby, Fanø. Til Søs 1921 med 3 m. Sk. »P. Rasmussen« af Svendborg, derefter 4 m. Sk. »Richard«

af Thurø, 3 m. Sk. »Hans« og 3 m. Sk. »Fuglen« af Marstal. Paa Navigationsskole paa Fanø 1926, Styrmands- og Skibsførereksamen 1927; ansat som Styrmand 1928 i D/S »Dania« i S/S »Cyril«, derefter S/S »Irene Maria«, S/S »Birgit« og S/S »Esther Maria«; p. t. 1. Styrmand i S/S »Tovelil«. Aftjent Værnepligten 1932 i Søværnets Kaserne.

Adr.: Nordby, Fanø.

NØRHOLM, Søren Alstrup, f. 23. Juni 1890 i



Nordby, Fanø. Søn af Skibsfører Oluf Nørholm; g. 1918 m. Olga, f. Steffensen. Til Søs 1904 med Bk. »Sørine« af Fanø, sejlede i Fanø-Skibe til 1910, i brasilianske Sejlskibe til 1912. Paa Naviga-

tionsskole i Nordby, Fanø, 1912; Styrmandseksamen 1. Del 1913, 2. Del 1914; ansat som Styrmand 1913 i Rederiet J. Lauritzen. Skibsfører 1920 i samme Rederi; p. t. M/S »Australian Reefer«. Brasiliansk Borger 1910—12.

Adr.: Nordby, Fanø.

NØRGAARD, Niels, f. 7. Nov. 1908. Til Søs med forskellige Skibe. Styrmands- og Skibsførereksamen. Ansat som Styrmand i Dansk-Fransk D/S, p. t. i S/S »Irland«.

Adr.: Hammershøj St. pr. Faarup.

NØRREGAARD, Peter Søren Hütter, f. 21.



Dec. 1886 i Salby, Mesinge Sogn. Søn af Landpostbud P. G. Nørregaard; g. 1914 m. Hedevig Johanne Jørgensen. Til Søs 1903 med Sk. »Anna« af Rudkøbing, senere med tyske Sejlskibe paa Langfart. Paa Navigationsskole i Svendborg 1909, Styrmandseksamen 1. og 2. Del 1910, ansat som Styrmand 1914 i Ø. K., København. Skibsfører 1926 i D/S »Orient«, København, i S/S »Rhodesia«, sidste Skib M/S »Columbia«.

Adr.: Nannasvej 24 B., Svendborg.

OBEL, Svend Aage, f. 11. Marts 1902 i Sdr.



Borup. Søn af Proprietær Chr. Obel og Hustru Anna. Til Søs 1918 med Sk. »Apollo« af Marstal, senere med andre danske og norske Sejlskibe paa Langfart. Paa Navigationsskole paa Fanø 1924, Styr-

mands- og Skibsførereksamen 1926; ansat som 4. Styrmand i Ø. K. 1928 i M/S »Polonia«, 1929 som 3. Styrmand paa M/S »Afrika«, derefter 3. Styrmand i M/S »Lalandia«, 1931 2. Styrmand paa M/S »Alsia«; p. t. 2. Styrmand paa M/S »Canada«. Aftjent Værnepligt som Reserveløjtnant 1927.

Adr.: Søren Møllersgade 4 B., Randers.

OEST-JACOBSEN, Orla, f. 16. Marts 1883 i



København. Søn af Garvermester Peder Oest-Jacobsen, København; g. 1914 m. Maria Matejov. Til Søs 1898 med Kv. »Kama« af Svendborg, derefter Sk. »Berthel«, Sk. »Fylla«, Bk. »Habil«, Bk. »Embla«,

5 m. Fsb. »Preussen« og andre Skibe. Paa Navigationsskole i København 1905, Styrmandseksamen 1. og 2. Del 1907; ansat som Styrmand s. A. i D. F. D. S. i forskellige Skibe, Skibsfører 1935 i samme Selskab i S/S »Maine«; p. t. S/S »Bergenhus«.

Adr.: Toftegaards Alle 31, 2., København Valby.

OETTINGER, J. L. G., f. 11. Marts 1890 i

Aarhus. Søn af Bandagist J. Oettinger. Til Søs 1904 med »Fulton« af Bergen, senere med danske og tyske Sejlskibe. Paa Navigationsskole i Svendborg 1912, Styrmandseksamen 1. og 2. Del 1913; ansat som Styrmand 1914 i 3 m. Sk. »Primula« af Thurø, senere i forskellige af Ø. K.s og D. F. D. S.s Skibe. 1924 Skibsfører. Fra 1927 ansat ved Aarhus Lodseri.

Adr.: Aarhus.

OGGESEN, Bakken Thastrup, f. 7. April 1907



i Strelev Sogn. Søn af Murermester Oggesen; g. 1933 m. Anna, f. Petersen. Til Søs 1922 med Skoleskibet »Georg Stage«, senere med 3 m. Sk. »Ludvig Bramsen«, derefter amk. Fiskeskonnert, 3 m. Sk. »Claudia«

af Marstal. Paa Navigationsskole i København 1929, Styrmandseksamen 1930, Skibsførereksamen 1931; ansat som 2. Styrmand 1931 i J. Lauritzens Rederi, 1. Styrmand 1936; p. t. S/S »Tanja«. Aftjent Værnepligt fra 1932—33. Gjorde Tjeneste i Kongens Dampbarkasse og senere Fører af Kasernekommandantens Motorbaad; var endvidere en kort Tid Havnefoged ved Kasernen og disponibel for Flyvebaadsstationen.

Adr.: Sorrentovej 8 F, København S.

OKSEN, Niels Thysen, f. 1. Juni 1912 i Raahede, Sønderjylland.

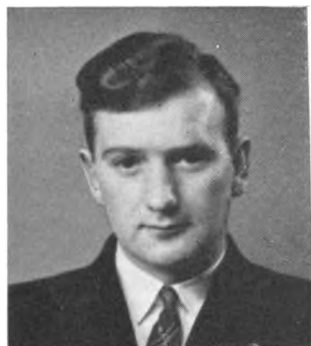

Søn af Bagermester Hans Oksen. Til Søs 1929 m. 3 m. Sk. »Vega« af Thurø, senere S/S »Ebba«, S/S »Johanne« og S/S »Nancy«, alle af Rederiet »Vesterhavet«. Paa Navigationsskole i Nord-

by, Fanø, 1934. Styrmands- og Skibsførereksamen 1936; ansat som Styrmand 1937 i Rederiet A. P. Møller; p. t. S/S »Elisabeth Mærsk«. Radioeksamen 1937.

Adr.: Nordby, Fanø.

OLAFSSON, Gisli, f. 19. Sep. 1896 i Dalasys-



sel, Island. Søn af Præst Olafur Olafsson; g. 1926 m. Fride, f. Haahr, Kolding. Til Søs 1910 med Kt. »Portland«, senere med Sk. »Christian«, engelsk Trawler »Earl Herford«, S/S »Inggolf«. Paa Naviga-

tionsskole i Reykjavik 1915, Styrmandseksamen 1. og 2. Del 1915; s. A. ansat som Styrmand i

D/S »Vesterhavet«, senere D/S »Vendila«, 1917 i Sk. »Ellen« af Kolding, 3 m. Sk. »Ludvig Bramsen«, 3 m. Sk. »Ellen Benzon«, 1922 i C. K. Hansens og Carl Nielsens forskellige Skibe indtil 1931; p. t. S/P »Avance«. Forliste 1917 ved den spanske Kyst med Sk. »Ellen«.

Adr.: Blegdamsvej 78, København Ø.

OLAFSSON, K. A., f. 4. Juli 1910. Til Søs med forskellige Skibe. Styrmands- og Skibsførereksamen. Sejlet som Styrmand i D/S »Vendila«, nu ansat i D/S »Orion«.

Adr.: Fredtoftevej 17, Valby.

OLESEN, Arthur, f. 11. Dec. 1878. Til Søs med forskellige Skibe. Styrmandseksamen 1. og 2. Del. Sejlet som Styrmand og Skibsfører i D/S »Heimdalen«. Gik i Land 1935.

Adr.: Bernstorffslund Allé 21, Charlottenlund.

OLESEN, Jens Martin, f. 22. Okt. 1877 paa



Thurø. Søn af Peter Olesen; g. 1905 m. Elvine Christine Marie Elisabeth Frederiksen. Til Søs 1893 med Sk. »Poseidon« af Marstal, derefter forskellige danske og tyske Sejlskibe. Paa Navigationsskole i

Aalborg 1901, Styrmandseksamen 1. og 2. Del 1902. Ansat som 2. Styrmand 1903 i Aalborg D/S, s. A. Skibsfører i samme Selskab i forskellige Skibe, derefter ansat i D/S »Ørkild«, Oversøisk Compagni og D/S »Orion« i forskellige Dampskibe, sidste Skib D/S »Orion«s S/S »Venus«.

Adr.: Rakelsvej 2, 1., København Hellerup.

OLESEN, Erik Peter, f. 17. Dec. 1910 i Aalborg. Søn af Skibsfører J. M. Olesen.



Til Søs 1925 med Den Kgl. Grønlandske Handels Skibe, senere forskellige danske Sejlskibe.

Paa Navigationsskole i Svendborg 1936, Styrmandseksamen 1937, ansat som 3.

Styrmand s. A. i Dansk Fransk D/S; p. t. i M/S »Irland«.

Adr.: Rakelsevej 2, 1., København Hellerup.

OLESEN, Kai, f. 30. Okt. 1902 i Horsens. Søn af Sparekasse-Kasserer Frits Olesen; g.



1934 m. Ingeborg, f. Kromann, Fanø. Til Søs 1918 med 3 m. Sk. »Frida« af Svendborg, norsk 3 m. Bk. »Almora«, Sk. »Aron«, 4 m. Sk. »Dronning Thyra«, Skoleskibet »København« o. a. Paa Navigationsskole i Nordby, Styrmandseksamen 1926, Skibsførereksamen 1927; ansat som Styrmand 1928 i »Orient«s S/S »Olivia«, M/S »Columbia«, 1933 2. Styrmand paa Skoleskibet »Danmark«, senere Telegrafist paa samme Skib. Radio-Tillægseksamen 1933 i Svendborg. Til Orlogs 1924 med Kongeskibet »Dannebrog«. Forliste med norsk 3 m. Bk. »Almora« ved Azorerne 1920 og blev taget op af en amerikansk Dampers.

Adr.: Dronningensgade 59, 2., København K.

OLESEN, Konrad Karl Simon, f. 9. Juni 1881 i Kolding. Søn af Skræddermester Anders Olesen og Hustru Jensine Mariane; g. 1907 m. Sofie Olesen. Til Søs, sejlet med forskellige Skibe,

Styrmands- og Skibsførereksamen, 1910 ansat som Politibetjent, 1930 Overpolitibetjent. Har bl. a. sejlet paa Grønland og deltaget i Bygningen af Østgrønlands første Kirke.

OLESEN, Magnus Alfred, f. 22. Sep. 1909 i Hjerding. Søn af Cyklehandler Ole



Olesen og Hustru Ane, f. Madsen; g. 1936 m. Anna, f. Madsen fra Hjerding. Til Søs 1923 med S/S »Frigga«, 3 m. M/Sk. »Agathe« og 4 m. Sk. »Olga« af Svend-

borg, S/S »Karla« o. a. Paa Navigationsskole i Nordby 1932, Styrmandseksamen 1933, Skibsførereksamen 1934; ansat som Styrmand i D/S »Progress« i forskellige Skibe; p. t. S/S »Kejserrinde Dagmar«.

Adr.: Hjerding pr. Esbjerg.

OLESEN, Niels, f. 6. Sep. 1899 i Hjerding. Søn af Smed O. N.



Olesen og Hustru Ane, f. Madsen; g. 1928 m. Johanne, f. Johnsen. Til Søs 1915 med Sk. »Olga« af Thurø, senere danske og amerikanske Sejlskibe. Paa Navigationsskole paa Fanø 1925,

Styrmandseksamen 1926, Skibsførereksamen 1927; ansat som 2. Styrmand s. A. i Chr. Andresens Rederi paa S/S »Cyril«, 1929 ansat i D. F. D. S. som 3. Styrmand paa S/S »A. P. Bernstorff«, 1934 2. Styrmand paa M/S »Parkeston«. Gik i Land 1936 og blev derefter ansat i D. F. D. S. som Forvalter.

Adr.: Blichers Allé 33, Esbjerg.

OLESEN, Niels Frøslev, f. 8. Sep. 1894 i Tødse, Mors. Søn af Husmand A. Olesen, Tødse; g. 1917 m. Rigmor, f. William, København. Til Søs 1909 med forskellige danske Sejlskibe og D/S »Heimdal« Dampere. Paa Navigationsskole i København 1921, Styr-



mandseksamen 1922; ansat som Styrmand s. A. i Sk. »Marie« af Marstal, senere Sk. »Fyen«, 1924 Skibsfører i sidstnævnte Skib, derefter Fører i S/S »Manø« af D/S »Heimdal«, p. t. Fører i S/P »Kay«. Til Orlogs med Kystforsvarsskibet »Peder Skram« 1914. Radiotelegrafisteksamen 1932.

Adr.: Vejlegade 12, 2., København Ø.

OLESEN, P. Nielsen. Til Søs med forskellige Skibe. Styrmands- og Skibsførereksamen.

Adr.: Fussingsvej 1, København S.

OLSBRO, Th. C., f. 9. Juni 1895. Til Søs med forskellige Skibe. Styrmands- og Skibsførereksamen. Ansat som Styrmand i D. S. B.; p. t. ved Store Bælts-Overfarten.

Adr.: Korsør.

OLESEN, Aage H. Johannes, f. 5. Jan. 1909 i Rønne. Søn af Fisker Chr. Olsen og Hustru Dagmar, f. Jensen; g. 1931 m. Agnes, f. Ipsen. Til Søs 1923 med Skoleskibet »Georg Stage«, derefter Sk. »Neptun« af Rønne og andre danske Sejlskibe. Paa Navigationsskole i Rønne 1929; Styrmandseksamen 1930; ansat som Styrmand s. A. i A/S Paketredieret Merkur paa M/S »Merkur«, p. t. samme Skib.

Adr.: Kapelvej 15, Rønne.

OLESEN, Albert, f. 24. Sept. 1895 i København. Søn af Arbejdsmd. J. Olsen; g. 1927 m. Hedvig, Datter af Farvermester Wolf, Horsens. Til Søs 1910 med »Georg Stage«, senere engelsk Bk. »Kinrosshire«, norske Fsb. »Geysir« og »Haa-



kon«. Paa Navigationsskole i København 1919, Styrmandseksamen 1921, Skibsførereksamen 1925; ansat som Styrmand 1922 i D/S »Orient«, 1932 i Horsens D/S, p. t. Styrmand i S/S »Clara Clausen«. 1925 aftj. Værnepligt paa Kongeskibet »Dannebrog«. Adr.: Hundslund.

OLESEN, Alfred, f. 30. April 1889 i Fjaltring; g. 1917 m. Mette, f. Gundersen. Til Søs 1904 med Skoleskibet »Georg Stage«, senere udenlandske Sejlskibe. Paa Navigationsskole paa Fanø 1910, Styrmandseksamen 1. og 2. Del 1911; ansat som Styrmand 1912



i Dansk-Russisk D/S. Skibsfører 1918 i 3 m. Sk. »Marie« af Nakskov, senere D/S »Dragør« og Rederiet J. Lauritzens Baade som Styrmand. Gik i Land 1931 paa Grund af Sygdom. Forliste 1906 med Sk. »Dharwar« paa Vestkysten af Amerika, 1907 med argentinsk Skbg. »Athera«, og s. A. med svensk Bk. »Sander« ved Bermudaserne.

Adr.: Nordby, Fanø.

OLESEN, Chr., f. 9. Sep. 1877 i Nykøbing F. Søn af Husmand P. Olsen; g. 1900 m. Margrethe, f. Albertsen, Marstal. Til Søs 1891 med for-

skellige Skibe fra Marstal. Paa Navigationsskole i Marstal 1896, Styrmandseksamen 1. og 2. Del s. A.; ansat som Styrmand 1897 i Sk. »Ærø«, senere Sk. »Emanuel«. Skibsfører 1904 i Sk. »Saga«, derefter Sk. »Mars«; sejlede med denne under Krigen paa Atlanterhavet. Gik i Land 1931 paa Grund af Sygdom.

Adr.: Tordenskjoldsgade 4, Marstal.

OLSEN, Carl, f. 13. Okt. 1888 i Kerteminde. Søn



af Skibsfører Jens Olsen og Hustru Laura, f. Carstensen; g. 1916 m. Helga Emilie, f. Hansen. Til Søs 1904 med Skoleskibet »Georg Stage«, senere med danske og engelske Sejlskibe. Paa Navigati-

onsskole i Aalborg 1908, Styrmandseksamen 1. og 2. Del s. A.; 1908 ansat som 2. Styrmand i H. C. Christensens Rederi, Marstal, i 3 m. Sk. »H. C. Christensen«, derefter 2. og 1. Styrmand i forskellige Sejl- og Dampskibe. 1918 Styrmand ved Aalborg Havnevæsen. Fra 1922 Skibsfører i et af Havnevæsenets Uddybningsfartøjer; p. t. S/S »Frem«.

Adr.: Svendsgade 24, Aalborg.

OLSEN, Christian Edvard, f. 29. Marts 1877 i



Helsingør. Søn af Dykker i Em. Z. Svitzers Bjergnings-Entreprise Jens Olsen; g. 1911 m. Poula Poulsen, Datter af fhv. Fører i Em. Z. Svitzers Bjergnings-Entreprise Lars Poulsen. Til Søs 1894 m. Skole-

skibet »Georg Stage«, senere med Bk. »Bertha«

af København og Bk. »Havila« af Fanø. Paa Navigationsskole i København 1897, Styrmandseksamen 1. og 2. Del 1898, sejlede derefter med Bk. »Gudrun« af Kristianssand; ansat som 1. Styrmand 1899 i Bk. »Inglewood« af Mandal, 1903 2. Styrmand i D/S »Vendila« S/S »E. M. Dalgas«, 1904 1. Styrmand i S/S »Chr. Christensen«, senere fungerende Fører i samme Skib og i S/S »Peter Willemoes«. Skibsfører 1909 i S/S »Mjølner«, senere S/S »Kong Helge« af D/S »Thore«, 1913 i S/S »Thorvaldsen« af Rederiet Brix Hansen & Co., 1915—32 ansat i D/S »Atlanterhavet«, først i Skibsinpektionen, senere som Fører af følgende Skibe: S/S »Island« (taget som Prise under Verdenskrigen), S/S »Stillehavet«, S/S »Atlanterhavet«, S/S »Middelhavet« og S/S »Sydhavet«. 1932 ansat som Redaktør og Sekretær i Den alm. danske Skibsførerforening. Aftjente 1902 Værnepligt paa Reserveløjtnantskolen. Torpederet i Nordsøen 1915 med S/S »Thorvaldsen«. Medlem af Den alm. danske Skibsførerforenings Bestyrelse i ca. 10 Aar. Medlem af Marineforeningens Københavns Afdls. Bestyrelse.

Adr.: Havnegade 55, Navigatørernes Hus, København K.

OLSEN, Christian Einar, f. 10. April 1898 i



Endrup, Fredensborg. Søn af Gaardejer H. J. Olsen, Endrup, Fredensborg. Til Søs med »Georg Stage«, 4 m. Bk. »Albyn« af Ny-stad, Bk. »Grancia« af Kristianssand, 4 m. Bk. »Alcides« af Oslo, Fsb. »Heldos«

af Tvedestrand, Bk. »Montrosa« af Mariehavn og S/S »Aggersund« af København. Paa Navigationsskole i København 1925, Styrmandseksamen 1926, Skibsførereksamen 1929; Styrmand i M/S »Nordhval«, S/S »Nordhavet« o. a. af D/S

»Norden« Skibe. Købte i 1933 M/S »Primo« og førte denne til den forliste i 1934; var derefter Styrmand i S/S »Ally« til den blev sejlet ned i 1936; p. t. Styrmand i D/S »Norden« M/S »Norden«.

Adr.: c/o. Rederiet.

OLSEN, Daniel Sigurd, f. 11. Dec. 1904 i Vestmanhavn. Søn af Skibsfører John J. Olsen, Vestmanhavn. Til Søs 1918 med Sk. »Karen« af Klaksvig som Ungmand. Paa Navigations-skole i København 1928, Styrmands- og Skibsførereksamen 1929; ansat som Styrmand s. A. i A. P. Møllers Rederi; p. t. S/S »Betty Mærsk«.

Adr.: A. P. Møller, Kongens Nytorv 8, København K.

OLSEN, Eli Marius, f. 3. Sep. 1883 i Marstal. Søn af Skibsfører F. Olsen; g. 1911 m. Kirstine Rasmussen.



Til Søs 1897 med forskellige Sejlskibe. Paa Navigationsskole i Marstal 1902, Styrmandseksamen 1. Del 1903, 2. Del 1904; ansat som Styrmand s. A. i

forskellige Rederier. Skibsfører 1906 i forskellige Sejlskibe, bl. a. 3 m. Sk. »Start«. Forlist 1914 med 3 m. Sk. »Ingolf« i Snestorm ved Norge. Alle 7 Mand sprang fra Skibet ind paa en Klippe og blev senere taget i Land af en Fisker.

Adr.: »Tankefuld«, Svendborg.

OLSEN, Ernst Østrup, f. 29. Okt. 1899 i København. Søn af Garver Østrup Olsen; g. 1923 m. Ada f. Berthelsen. Til Søs 1915 med S/S »Halfdan«, senere forskellige Sejlskibe. Paa Navigationsskole i København 1921, Styrmandseksamen 1922, Skibsførereksamen 1924; 1922

ansat som Styrmand, 1924 i D.F.D.S. i S/S »Aarhus«; p. t. i samme Selskab i S/S »Brasilien«.

Adr.: Parmagade 50, København S.

OLSEN, Emil Andreas Jørgen, f. 19. April 1881



i Svaneke. Søn af Skibsfører H. I. Olsen og Hustru Ane Margrethe, f. Andersen; g. 1901 m. Andrea Marie Ipsen. Til Søs 1895 m. Sk. »Osvald« af Holbæk, derefter forskellige Skibe. Paa Navigationsskole

i Rønne 1906, s. A. Styrmandseksamen 1. Del, 2. Del 1907; s. A. ansat som Styrmand i D. F. D. S., København. Fra 1911 ansat i Toldvæsenet.

Adr.: Storegade 15 A, Rønne.

OLSEN, Erik Johannes Oluf, f. 20. Marts 1898



i Rønne. Søn af Dykker A. Olsen og Hustru Augusta, f. Terp; g. 1928 m. Vincenzia, f. Pedersen. Til Søs 1912 med Sk. »Louise« af Rønne, senere danske, norske, svenske og engelske Sejl- og Dampskibe. Paa

Navigationsskole i Rønne, Styrmandseksamen 1920, Skibsførereksamen 1922; ansat som Styrmand 1921 i D. D. K. paa S/S »Wm. Th. Malling«, 1922 i D. F. D. S.s S/S »Botnia«, 1923 i S/S »Hindsholm«, 1. Styrmand 1935 i S/S »Kong Haakon«; p. t. 1. Styrmand paa M/S »Kronprins Olav«.

Adr.: Langøgade 14, København Ø.

OLSEN, Frederik, f. 12. Jan. 1883 i Brusstrup,



Falster. Søn af Fisker P. Olsen og Hustru Margrethe, f. Hansen; g. 1908 m. Jørgine, f. Nielsen. Til Søs 1897 med J. »Marie« af Marstal, senere forskellige danske Sejlskibe. Paa Navigationsskole i Marstal 1904,

Styrmandseksamen 1. og 2. Del 1905; ansat som 2. Styrmand 1906 i H. C. Christensens Rederi i S/S »Energi«, derefter Styrmand i Skbg. »Nancy« af Marstal. Skibsfører 1908 af Sk. »Rota« af Marstal, 1914 i D/S »Rødbyhavn« i S/S »Freja«, derefter i S/S »Enigheden« og S/S »Bremersvold«. Fra 1929 i S/S »Agersø«.

Adr.: Sophus Bauditzvej 7, København Charlottenlund.

OLSEN, Georg, f. 10. Sep. 1889 i København.



Søn af Skomagermester H. Olsen; g. 1920 m. E. A. M. Jørgensen. Til Søs 1907 med Skoleskibet »Viking«, senere forskellige danske Damp- og Motorskibe. Paa Navigationsskole i København 1911, s. A.

Styrmandseksamen 1. Del, 2. Del 1912; ansat som Styrmand 1915 i Ø. K. i M/S »Annam«, senere i D/S »Orient«. Skibsfører 1927 i S/S »Arabien«, derefter T/S »Bolivia« og Statens Isbrydere. 1931—36 Styrmand i Statsisbryderne, derefter Fører samme Sted. Fra 1937 ansat under Statens Skibstilsyn som Næstkommanderende ved Statens Isbrydningstjeneste.

Adr.: Ved Damhussøen 32, København Vanløse.

OLSEN, Hans Jørgen Oluf, f. 27. Maj 1872 i



Nakskov. Søn af Arbejdsmand P. Olsen og Hustru Christiane, f. Jørgensen; g. 1901 m. Amalie, f. Jensen. Til Søs 1888 med D. F. D. S.s S/S »Union«, derefter forskellige danske og udenlandske Sejlskibe.

Sætteskippereksamen 1909. Paa Navigationsskole i Svendborg 1915, Styrmandseksamen s. A.; Styrmand 1909 i S/S »Hvalen« af Nakskov, senere S/S »Niels« af Rudkøbing. Skibsfører 1915 i sidstnævnte Skib, derefter forskellige Sejlskibe; p. t. Fører i M/P »Ternen« paa Ruten København-Sønderjylland.

Adr.: Ahornsvej 9, Nakskov.

OLSEN, Hans Otto Kristoffer, f. 7. Dec. 1896



paa Bogø. Søn af Styrmand J. P. Olsen; g. 1923 m. Christine Rasmussen. Til Søs 1912 m. Sk. »Birgitte« af Gaabense, derefter forskellige andre Skibe. Paa Navigationsskole paa Bogø 1919, Styrmandseksamen 1919, Skibsførereksamen 1920; ansat som Styrmand s. A. i K. Albertsens Rederi, Marstal, 1922 2. Styrmand i D/S »Skagerak«, s. A. ansat som Lods ved Grønsund Lodseri, fra 1933 Lods ved Albuen Lodseri v. Nakskov.

Adr.: Albuen pr. Nakskov.

OLSEN, H. F., f. 28. Juni 1904. Til Søs med forskellige Skibe. Styrmands- og Skibsførereks-

amen. Ansat som Styrmand i A. P. Møllers Rederi, p. t. S/S »Gunvor Mærsk«.

Adr.: Harrestrup pr. Skovlunde.

OLSEN, Hans Peter Valentin, f. 12. Nov. 1896 i Præstø. Søn af Murermester E. Chr. Valentin Olsen og Hustru Sofie; g. 1920 m. Ida, f. Madsen. Til Søs ca. 1913 med danske, finske og norske Sejlskibe. Paa Navigationsskole i Svendborg 1919, Styrmandseksamen 1920, Skibsførereksamen 1921; ansat som Styrmand 1920 i Bk. »Ingrid« af Svendborg, efter Skibsførereksamen 2. Styrmand i D/S T. C. Christensen i S/S »Sigvald«, 1926 ansat i D.F.D.S. som 3. Styrmand i S/S »C. P. A. Koch«, p. t. 2. Styrmand i S/S »Toms«.

Adr.: Schleppegrellsgade 3, København N.

OLSEN, Helge, f. 5. Marts 1897 i Vallekilde.



Søn af Billedskærer Hans Olsen; g. 1931 m. Elsa Olsen, Sygeplejerske. Til Søs 1913 med Sk. »Kristian« af Holbæk, derefter forskellige norske Sejlskibe og D/S »Heimdal«s Skibe. Paa Navigationsskole i Køben-

havn 1917, Styrmands- og Skibsførereksamen 1918; ansat som Styrmand 1919 i »Transatlantisk« og i »The Siam Steam Navigation Co. Ltd.« Skibsfører 1923 i sidstnævnte Selskab af S/S »Krat« og andre af Selskabets Skibe. 1927 Leder af Ø. K.s Afdeling i Singore paa Malakka-Halvøen og Kystinspektør. 1930 Skibsinpektør i Ø. K. og S. S. N. C., Bangkok.

Adr.: The East Asiatic Co. Ltd., Bangkok.

OLSEN, Harald Frederik, f. 20. Juli 1889 i Snøde, Langeland. Søn af Landmand Hans Olsen, Snøde; g. 1925 m. Meta, f. Hansen, Hjalle-

rup. Til Søs med 3 m. Sk. »Ane«, derefter 3 m. Sk. »Hertha«, Sk. »Frode«, 3 m. Sk. »Caroline Koch« m. fl. Paa Navigationsskole i Svendborg 1913, Styrmandseksamen 1. og 2. Del 1914; ansat som Styrmand 1916 i Schach Steenberg & Co.s Rederi i S/S »Rimfaxe«, derefter i C. K. Hansens Rederi i forskellige Skibe, p. t. 1. Styrmand i S/S »Gudena« af D/S »Hetland«. Til Orlogs 1914—16 med Kystforsvarsskibet »Olfert Fischer«.

Adr.: Sdr. Ringgade 34, Aarhus.

OLSEN, Herman Bernhard, f. 10. Jan. 1910 i Hellerup. Søn af Viktualiehandler C. C. Olsen, Hellerup; g. 1938 m. Minna f. Hansen, Svendborg. Til Søs 1926 med 3 m. Sk. »Elisabeth«, o. a. Paa Navigationsskole i København 1934. Fra 1936 ansat som Styrmand i D/S »Hafnia«s S/S »Alssund«. Til Orlogs 1935 med Inspektionsskibet »Hvidbjørnen« paa Island. Telefoni- og Radioeksamen.

Adr.: Esthersvej 47, 3., København Hellerup.

OLSEN, Holger Peder Levin, f. 2. Juli 1893 i



Hylleholt. Søn af Lodsformand A. Olsen og Hustru Karen Marie; g. 1920 m. Else, f. Larsen. Til Søs 1908 med Gl. »Isabella« af København, derefter forskellige danske Sejlskibe. Paa Navigationsskole paa

Bogø 1916, Styrmandseksamen 1917, Skibsførereksamen 1918; ansat som Styrmand s. A. i 3 m. Sk. »Ellen Benzon«, 1919 i 4 m. M/Sk. »Dronning Thyra«, 1921 3. Styrmand i Ø. K. i M/S »Afrika«, senere M/S »Asia«. 1923 ansat ved Københavns Havnevæsen som Reservebrofoged. fra 1926 Brofoged. Skibsførerbevis 1921.

Adr.: Fussingsvej 4, København S.

OLSEN, Jens Edvard Oskar, f. 14. Marts 1877



i København. Søn af Restauratør J. Olsen og Hustru Nathalie, f. Koppel; g. 1898 m. Karen, f. Frederiksen. Til Søs 1891 med Skoleskibet »Georg Stage«, senere med danske, tyske og engelske Sejlskibe. Paa Navigationsskole paa Bogø 1896, Styrmandseksamen 1. Del 1896, 2. Del 1897; ansat som Styrmand s. A. i Bk. »Aalborg« af Fanø, 1898 Styrmands- aspirant i S/S »Antwerpen«, ansat i D. F. D. S. i S/S »Tyr«, senere 2. Styrmand i S/S »Georg«, sidste Skib S/S »Expres« som 2. Styrmand, 1903 ansat i De københavnske Sporveje. Kasserer i Sporvejstjenestemændenes samarbejdende Klubber.

Adr.: Haraldsgade 89, København Ø.

OLSEN, Jens Peter, f. 15. April 1872 i Fane- fjord, Møn. Søn af Gaardejer Hans Jørgen Ol- sen; g. 1896 m. Anna, f. Petersen. Til Søs med forskellige Skibe, Styrmandseksamen 1. og 2. Del, 1907 Lods ved Grønsund Lodseri, 1922 Lods- formand. Medlem af Bestyrelsen for Dansk Lodsforening.

Adr.: Grønsund.

OLSEN, Jes Søren Peter, f. 20. Aug. 1882 i Trane- bjerg Sogn, Samsø.



Søn af Skibsfører E. S. Olsen; g. 1909 m. Johanne, f. Pe- tersen. Til Søs 1896 med Sejlskibe fra Svendborg i Fart paa Nord- og Øster- søen. Paa Navigati- onsskole i Svendborg 1902, Styrmandseks-

amen 1. og 2. Del 1903. Ansat som Styr- mand 1903 i Rederiet »Vulkan & Mercur«, S/S »Paris«, S/S »Berlin«, S/S »Vulcan«, Skibsfører 1914 i 3 m. M/Sk. »I. B. Pedersen«, 1929 Stats- lods i Aarhus.

Adr.: Kystvej 21, Aarhus.

OLSEN, Johan Vilhelm Emil, f. 4. Okt. 1862



paa Fejø. Søn af Skibsfører P. M. Ol- sen og Hustru Caja Conradine, f. Groth; g. 1903 m. Elna, f. Matthiessen. Til Søs 1879 m. Bk. »Kiel« af Kiel, senere med tyske, engelske og norske Sejlskibe. Paa Navigationsskole

paa Bogø 1888, Styrmandseksamen 1. og 2. Del 1889; ansat som 2. Styrmand 1890 i D/S »Dan- mark« i S/S »J. N. Madvig«, derefter 1. Styr- mand i S/S »Helge«. Skibsfører 1904 i S/S »Rolf«, senere S/S »Niels R. Finsen«. Gik i Land 1923. Reserveløjtnant 1890.

Adr.: Allégade 14, 2., København F.

OLSEN, Johannes Einar Kastrup, f. 26. Feb.



1898 i Stensby, Kal- lehave Sogn. Søn af Frugtskipper Jacob Olsen; g. 1923 m. Esther Johanne, f. Lindquist. Til Søs 1912 med J. »Lyn- na«, derefter Sk. »Nanna«, 4 m. Fsb. »Lancing« og 3 m. Bk. »Thorvaldsen«

o. a. Paa Navigationsskole i København 1919, Styrmandseksamen 1920, Skibsførereksamen 1924; ansat som Styrmand 1921 i C. K. Hansens Rederi i S/S »Dansborg«, senere i Ø. K. i for- skellige Skibe, derefter i D. F. K.s S/S »Hafnia«

og forskellige af D/S »Øresund«s Skibe; 1932 Skibsfører i sidstnævnte Selskab i S/S »Salt-holm«; p. t. M/S »Sankt Ibb«. Til Orlogs 1922. Torpederet 1918 i Nordsøen med Bk. »Quin-tero«. I Bestyrelsen for Dansk Styrmandsforening 1928, Næstformand 1935 og Formand 1937. I Bestyrelsen for Navigatørernes Hus og for Navigatørernes Bibliotek.

Adr.: Andreas Bjørnsgade 23, 1., Københ. K.

OLSEN, Johannes Frode, f. 10. Marts 1905 i



Nordtofte, Færøerne. Søn af Poul Olsen. Til Søs 1921 med 2 m. Kt. »William Clowes« af Færøerne, derefter forskellige danske Skibe. Paa Navigationsskole i Thors-havn 1933, Styrmandseksamen

1937, ansat som Styrmand s. A. i D/S »Vendila«; p. t. i S/S »E. M. Dalgas«.

Adr.: Nordtofte pr. Klaksvig, Færøerne.

OLSEN, Laurits, f. 27. Marts 1887 i Snøde,



Langeland. Søn af Landmand H. Olsen og Hustru Dorthea, f. Sørensen; g. 1913 m. Valborg, f. Nørregaard. Til Søs 1903 med J. »Hansine« af Lohals, senere engelske og tyske Sejlskibe, Sk. »Karen« af Marstal

m. fl. paa Langfart. Paa Navigationsskole i Svendborg 1911, Styrmandseksamen 1. og 2. Del 1912; ansat som Styrmand 1912 i 3 m. Sk. »Prøven« af Marstal. Blev 1913 ansat i D. F. D.

S.s S/S »C. P. A. Koch«, senere S/S »Nicolai II«, 1928 i. Styrmand i S/S »Broholm«; p. t. fungerende Fører paa S/S »Skjold«.

Adr.: Kildebakkegaards Allé 11, Søborg.

OLSEN, Lars Nielsen, f. 29. Marts 1886 i Mar-



stal. Til Søs 1900 med smaa Sejlskibe paa Langfart til New Foundland og Brasilien. Paa Navigationsskole i Marstal 1908, Styrmandseksamen 1. og 2. Del 1909; derefter ansat som Styrmand i Sejlskibe

fra Marstal, fra 1926 i Dampskibe; p. t. S/S »Lise«, D/S »Nautic«.

Adr.: Amaliegade 33, København K.

OLSEN, Marius Johannes, f. 1888 i Marstal.



Søn af Skibsfører Frederik Olsen; g. 1911 m. Laura Christine Henriksen. Til Søs 1901 med Sk. »Ane Marie«, senere med forskellige Sejlskibe fra Marstal. Paa Navigationsskole i Marstal 1908, Styrmandseks-

amen 1. og 2. Del 1909; ansat som Styrmand 1910 i 3 m. Sk. »Kiana«, senere som 3. Styrmand i S/S »Leonia«, Skibsfører 1911 i Sk. »Valborg« og 3 m. Sk. »Thor«. 1924 Styrmand i The Siam Steam Navigation Co. Ltd. 1928 Skibsfører i samme Selskab, senere i M/S »Malim«. Aftjent Værnepligt i Marinen 1910 i Panserskibet »Herluf Trolle«. Forliste 1917 med 3 m. Sk. »Thor« i Vestindien.

Adr.: Tordenskjoldsgade 23, Marstal.

OLSEN, Niels, f. 9. Maj 1911 i Brønderslev. Søn



af Maskininspektør N. K. Olsen, Aalborg. Til Søs 1925 med Sk. »Mary« af Aalborg, senere med 4 m. Sk. »Ruth« af Thurø, 3 m. Sk. »Gefion« af Svendborg, 3 m. Sk. »Standard« af Svendborg og flere

andre Sejlskibe samt S/S »Betty Mærsk«, S/S »Lica Mærsk« og M/S »Louise Mærsk«. Paa Navigationsskole i Marstal 1935, Styrmandseksamen 1936; p. t. paa Navigationsskolen i Marstal.

Adr.: N. K. Olsen, Villa »Brinken«, Vester Allé, Hasseris, Aalborg.

OLSEN, Ole Johan Christian, f. 19. Okt. 1855



paa Fænø pr. Middelfart. Søn af Skovfoged Niels Olsen, Db.; g. 1881 m. Anna Marie, f. Banke. Til Søs 1871 med Sk. »Fylla« af Assens, senere Bk. »Kronborg« af Helsingør, Bk. »Aura«, Bg »Rota« af Kø-

benhavn. Paa Navigationsskole paa Bogø 1873, Styrmandseksamen 1. og 2. Del 1874; ansat som Styrmand 1877 i Skbg. »Livingstone« af Vejle, 1880 ansat i Krydstoldvæsenet som Toldbetjent, 1887 Toldassistent og Skibsfører, 1902 Havnemester i Anholt Havn, 1907 Havnemester ved Skagens Havn og 1914 i Frederikshavn. Tog Afsked 1922. Til Orlogs med Kanonbaaden »Marstrand«. Reddede Dec. 1899 under Snestorm i Kattegat 2 Fiskere. DM. 1900. 1904 den russiske Fortjenstmedaille i Guld efter den russisk-japanske Krig. 1914 den preussiske Korneorden (4), FM². ved Afgang 1922.

Adr.: Christiansgade 20, 1., Aarhus.

OLSEN, Olaf Chresten, f. 26. April 1864 i Ran-



ders. Søn af Sømand Jens Chresten Olsen; g. 1891 m. Lucia Marie, f. Lorensen, Fredericia. Til Søs 1878 med Sk. »Acme« af Odense, senere med engelske og tyske Sejlskibe paa Langfart. Paa Navigati-

onsskole i Fredericia 1884, Styrmandseksamen 1. Del 1885, 2. Del 1888; ansat som Styrmand s. A. i Sk. »Hansine« af Thurø, senere i Melchior & Søns Rederi i forskellige af Rederiets Sejlskibe, 1890 i »D/S 1866 af Randers«; fra 1900 ansat som Lods. Forliste med Sk. »Anna« af Thisted ved Kysten af Finland.

Adr.: Sydhadsund.

OLSEN, Olav Ytte, f. 3. April 1897 i Sæløse



Sogn. Søn af Bager J. P. Olsen og Hustru Elise C. Yttesen; g. 1924 m. Andrea, f. Nielsen. Til Søs 1912 m. svensk Skbg. »Dyring«, senere med danske, norske og engelske Sejlskibe. Paa Navigationsskole i Kø-

benhavn 1921, Styrmandseksamen 1922, Skibsførereksamen 1924; ansat som 2. Styrmand 1922 i D/S »Quarto« S/S »Danebrog«, der blev solgt til Nordjyllands Kul-Kompagni og fik Navnet »Dania«, 1933 2. Styrmand i Alfred Christensens Rederi i S/S »Skotland«; p. t. 1. Styrmand i S/S »Belgien«.

Adr.: Sejrøgade 5, København Ø.

OLSEN, Rudolf Christian Frederik, f. 27. Okt.

1914 i Egense Sogn pr. Svendborg. Søn af Skibsfører E. Olsen og Hustru Kirstine, f. Ras-

mussen. Til Søs 1929 med Sk. »Oline« af Svendborg, senere 3 m. Sk. »Start« af Marstal o. a. Sejlskibe. Paa Navigationsskole i Svendborg 1935, Styrmands- og Skibsførereksamen 1937; s. A. ansat som Styrmand i D. S. B. ved Storebæltsoverfarten.

Adr.: »Tankefuld«, Egense pr. Svendborg.

OLSEN, Oluf Juul, f. 17. Juni 1903 i Nolsø, Færøerne. Søn af Fyrmester O. Olsen, Sumbø Fyr, Færøerne. Til Søs 1918 m. Kt. »Silver Belle« af Thorshavn paa Fiskeri ved Island, derefter forskellige Sejl- og Dampskibe i Koffardifart. Paa Navigationsskole i



Thorshavn 1928, Styrmandseksamen 1929, Skibsførereksamen 1931; ansat som Styrmand 1929 i Rederiet Marius Nielsen & Søn, senere Ø. K. og fl. a.; p. t. Alfred Olsen & Co.s Rederi i M/T »Tora«.

Adr.: Flinteren 5, 4., København S.

OLSEN, Svend Erik, f. 16. Maj 1905 i Hornbæk. Søn af Fisker Niels Holger Olsen; g. 1928 m. Gunvor f. Riise, Bogø. Til Søs 1919 med Bk. »Valdivia« af København, 3 m. Sk. »Norden« af Thuro og flere Dampskibe. Paa Navigationsskole paa Bogø 1926, Styrmandseksamen 1926, Skibsførereksamen 1927; ansat som Styrmand 1928 i Rederi »Vendila«, senere overgik til Det Østasiatiske Kompagni og D. S. B.; sidste Skib D. S. B. Færge ved Overfarten Orehoved-Masned Sund 1937.

Adr.: Bogøby.



OLSEN, Svend Jakob, f. 2. Marts 1881 i Østerby, Læsø. Søn af Sømand Ole Chr. O., Østerby, Læsø; g.



1914 m. Emilie, f. Larsen, Læsø. Til Søs 1895 med S/S »Rosenborg«, S/S »Morsø«, Sk. »Ingeborg«, Sk. »Alpha«, Sk. »Otto«, Skbg. »Freir«, Sk.

»Louise«, Sk. »Axel«, S/S »Dan«, 3 m. Sk. »Sylphe«, S/S »Karen«, S/S »Astoria«, S/S »Gratia«, paa »Hals Barre Fyrskib«. Paa Navigationsskole i Aalborg 1908, Styrmandseksamen 1909; ansat som Styrmand 1909 i Sk. »Alpha«, S/S »Slesvig«, senere i Holm & Wonsild og Marius Nielsen & Søns Skibe; sidste Skib S/S »Karen« som 1. Styrmand. Gik i Land 1922 og har siden drevet Købmandsforretning i Østerby. Forliste med Sk. »Louise« i Østersøen 1899. Til Orlogs med Krydser-Korvetten »Valkyrien« 1901—02. Sørretsmedlem for Hjørring Amt.

Adr.: Østerby, Læsø.

OLSEN, Waldemar August, f. 23. Sep. 1862 i



Nykøbing S. Søn af Købmand E. Olsen og Hustru Mathilde, f. Petersen. Til Søs 1877 med S/V »Haabet«, derefter forskellige engelske Sejlskibe. Paa Navigationsskole i Svendborg 1883, Styrmandseksamen 1.

Del s. A., 2. Del 1884; ansat som Styrmand i Sk. »Caroline Augusta« 1887, 1891 Skibsfører i Bg. »Haabet« af Nykøbing S., 1. Styrmand 1897 i D/S »Norden« i S/S »Nordstjernen«, senere S/S »Nordhvalen«, Fører 1898 i S/S »Nordhavet«, derefter S/S »Nordland«, S/S »Nordamerika«, S/S »Nordfarer« og S/S

»Nordlyset« indtil 1919. Kadet og Reserveløjtnant 1885—86.

Adr.: Solvænget 3, 3., København Ø.

OLSEN, Thorvald, f. 29. Juni 1904 paa Thurø.



Søn af Slagtermester Olsen, Thurø. Til Søs 1919 med Gl. »Venus« af Thurø, senere forskellige danske Sejlskibe og med A. P. Møllers Skibe. Paa Navigations-skole i Svendborg 1927, Styrmandseksamen 1928; ansat

som Styrmand 1929 i A. P. Møllers Rederi. Er nu 2. Styrmand i S/S »Susan Mærsk«.

Adr.: Thurø.

OLSEN, Viggo Julius Henrik, f. 4. Jan. 1880



i København. Søn af Detailhandler Henrik Olsen; g. 1911 m. Alvilda, f. Clausen, Nyborg. Til Søs 1894 med Gl. »Erik Kirstine«, derefter S/S »Johan Siem«, svensk Sk. »Engelbert«, Bk. »Clara« af Fanø,

tysk Fsb. »Rodembek« og tysk 4 m. Bk. »Octavia«. Paa Navigationsskole i Aalborg 1902, Styrmandseksamen 1903; ansat som Aspirant ved Københavns Lodseri 1904, 1908 som Lods, fra 1937 som Lodskaptajn. Reserveløjtnant 1904. Forlist med S/S »John Siem« 1895 ved Patras. Faldt ned fra Merserraen i Bk. »Clara« af Fanø under Cap det gode Haab i Orkan, men blev reddet ved, at en Sejsing slyngede sig om Foden.

Adr.: Krøyersvej 11, København Klampenborg.

OLSEN, Valdemar Oskar, f. 19. Aug. 1904 i



Korsør. Søn af Havneassistent Olsen, Korsør; g. 1929 m. Karen Johanne, f. Jørgensen. Til Søs 1922 med Sk. »Kap Nord«, senere med flere danske Sejlskibe. Paa Navigations-skole i Marstal 1927, Styrmands- og

Skibsførereksamen 1928; ansat som Styrmand 1928 i D/S »Activ«, fra 1930—35 Politibetjent i København; fra 1935 Styrmand i D/S »J. Lauritzen«; p. t. S/S »Lilian«.

Adr.: Bachersvej 129, København S.

OLSEN, Viggo Strømberg, f. 8. Juni 1909 i



København. Søn af Toldfunktionær C. Olsen. Til Søs 1923 med S/S »Dania«, Skoleskibet »Georg Stage«, 3 m. Sk. »Gefion«, 3 m. Sk. »Erhardt« af Thurø og flere danske Sejlskibe. Paa Navigations-skole i Køben-

havn 1934, Styrmandseksamen 1935; ansat som Styrmand 1935 i D/S »Trio«; p. t. S/S »Tempo«. Adr.: Ahrenkildes Alle 11, København S.

OLSSON, Rud Flemming, f. 18. Feb. 1914 i



København. Til Søs med forskellige Skibe, bl. a. Skoleskibet »Danmark«. Paa Navigationsskole i København 1936, Styrmandseksamen 1937, Skibsførereksamen 1938.

Adr.: Gravervænget, København N.

OMSAA, Tage Haakon, f. 30. Dec. 1912 i København. Søn af Formand S. E. Omsaa og Hustru Mary, f. Pedersen. Til Søs 1928 med S/S »Arkansas«, D. F. D. S., senere med Sejlskibe fra Marstal. Paa Navigationsskole i København 1934, Styrmands- og Skibsførereksamen 1936; fra 1937 ansat som 3. Styrmand paa D. F. D. S.s M/S »Argentina«.

Adr.: Husumvej 112, København Brh.

ONSBERG, Anker, f. 4. Marts 1912 i København. Søn af Skibsfører Edv. Onsberg og Hustru Laura, f. Larsen; g. 1936 m. Inger, f. Petersen. Til Søs 1926 med S/S »Dan« af D/S »Dania« og danske Sejlskibe. Paa Navigationsskole i København 1933, Styrmandseksamen 1934, Skibsførereksamen 1935; ansat som Understyrmand s. A. i Skoleskibet »Danmark«, 1936 i D. F. D. S. som 3. Styrmand paa S/S »Maryland«; p. t. fungerende 2. Styrmand S/S »Rita«.

Adr.: Broagergade 3, København V.

OSZADLIK, Ernst Georg, f. 28. Maj 1899 paa Frederiksberg. Søn af Fabrikant S. Oszadlik og Hustru Christine, f. Jørgensen. Til Søs 1914 m. Skoleskibet »Georg Stage«, derefter med norske Sejlskibe. Paa Navigationsskole i København 1919, Styrmandseks-

amen 1920; s. A. ansat som Styrmand i Suenson & Jespersens M/S »Danekongen«, derefter i Sk. »Ludvig Bramsen« og Sk. »Ellen«, 1929 ansat i A. P. Møllers Rederi som 1. Styrmand i S/S »Arnold Mærsk«, 1930 Radiotelegrafist og 2. Styrmand i S/S »Sonja Mærsk«, 1933 1. Styrmand i M/S »Emma Mærsk«.

Adr.: Bjarkesvej 6, Frederiksberg.

OUTZEN, Hendrik Severin Christian, f. 12. Feb. 1860 i Hammer, Præstø Amt. Søn af Førstelærer N. Outzen og Hustru Juliane Georgia, f. Pingel; g. 7. Maj 1895 m. Emma Jensen, Datter af Karetmagermester E. Jensen, Randers. Til Søs 1874

i Marinen i Fregatten »Sjælland«, Panserbatteriet »Odin« og Fregatten »Jylland«, derefter forskellige danske og udenlandske Sejlskibe paa Langfart og Kystfart i Australien. Paa Navigationsskole paa Bogø 1886, Styrmandseksamen 1. og 2. Del m. Præmie 1887; 1888 i S/S »Hafnia«, 1889 ansat som Styrmandsaspirant i D. F. D. S.s S/S »Tula«, 1890 2. Styrmand i samme Skib, senere i andre af Selskabets Skibe, 1896 1. Styrmand i S/S »Dronning Lovisa«, derefter flere Skibe i D. F. D. S., fung. Fører i S/S »Constantin« paa Grund af Kaptajnens Sygdom; derefter 1. Styrmand i S/S »Kursk« og S/S »Øresund« (Hjuldamer). Ansat som Havneassistent 1899 ved Københavns Havn, fung. Brofoged ved Knippelsbro og Langebro og fung. Havnemester. 1914 Havneassistent i Nyhavns Distrikt, 1919 Havnefoged ved Sydhavnen. Tog Afsked med Pension 1930. Til Orlogs med Kanonbaaden »Hauch« paa Fiskeriinspektion 1888. Kom alvorligt til Skade som 1. Styrmand i S/S »Kursk«, da en Braadsø ramte Skibet.

Adr.: P. Sabroesgade 30, 1., København V.



OUTZEN, Niels Jerne, f. 7. Feb. 1876 i Sønderho, Fanø. Søn af



Skibsfører N. Jepsen Outzen og Hustru Mette, f. Jepsen; g. 1900 m. Ellen, f. Sonnichsen. Til Søs 1890 med Bk. »H. C. Berg« af Sønderho, senere forskellige danske Sejlskibe. Paa Navigationsskole paa Fanø, Styrmandseksamen 1.

Del 1893, 2. Del 1897; ansat som 2. Styrmand 1898 i D/S »Hafnia« paa S/S »Patria«, 1903 1. Styrmand i S/S »Britannia«, senere S/S »Sarmatia«. Skibsfører 1910 i D/S »Hafnia«, København, i S/S »Kotonia« i 6 Aar. Gik i Land 1916. Medlem af Bestyrelsen af Sønderho Sygekasse. Fra 1931 Bankbestyrer for Landmandsbankens Sønderhoafdeling.

Adr.: Sønderho, Fanø.

OVE, Jens Peter, f. 30. Juli 1849 i Randers. Søn af

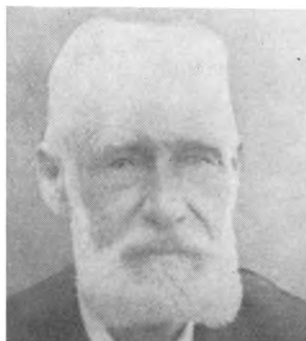

Fiskeriejer Ove Ovesen; g. 1881 m. Juliane Helene Andersen. Til Søs 1866 m. Gl. »Organ« og andre Sejlskibe fra Randers. Paa Navigationsskole 1869, Styrmandseksamen 1870; ansat som 1. Styrmand 1873 i

Mægler Hassagers Sk. »Randers«, 2. Styrmand i Sk. »Activ« og 2. Styrmand i Skbg. »Alice« af Randers. Skibsfører 1880 i Sk. »Juenne Delphine«, fra 1909 Fører af Havnens Isbryder »Bjørn«. Gik i Land 1923. Søretsmedlem fra 1920—28.

Adr.: Niels Ebbesensgade 18, Randers.

PÅLSSON, Pål Edvin Daniel, f. 31. Maj 1912 i Sverige. Søn af Pål Svensson og Hustru Eli-



sabeth, f. Jespersen; g. 1936 m. Else, f. Poulsen. Til Søs 1929 med Gl. »Anna« af Svaneke, senere med forskellige danske Sejl- og Dampskibe. Paa Navigationsskole i Svendborg 1935, Styrmands- og Skibs-

førereksamen 1937; ansat som 4. Styrmand s. A. i Ø. K. i M/S »Java«; p. t. samme Skib.

Adr.: Lillegade 15, Rønne.

PADE, Emil, f. 2. Nov. 1878 i Eltang. Søn af



Proprietær Fr. Chr. E. Pade og Hustru Catrine, f. Hofgaard; g. 1915 m. Charlotte, f. Magnussen. Til Søs 1893 med Skbg. »Anø« af Faaborg, senere forskellige danske, tyske og engelske Sejlskibe. Paa Navigationsskole i Svendborg 1905, Styrmandseksamen 1. og 2. Del 1906; 1907 ansat som Aspirant i D. F. D. S. i S/S »Ficaria«, senere 4. Styrmand i S/S »United States«. 1912 2. Styrmand i S/S »Pensylvania«. 1916 1. Styrmand i S/S »Aarhus«. Skibsfører 1933 i D. F. D. S. i S/S »Thyra«; p. t. i S/S »København«.

Adr.: Herthavej 21, København Ordrup.

PARKERS, Sv. Aa. P., f. 5. Nov. 1902. Til Søs med forskellige Skibe. Styrmands- og Skibsførereksamen. Ansat som Styrmand og Skibsfører i D/S »Vesterhavet«, p. t. Fører af S/S »Ester«.

Adr.: Torvet 14, Nakskov.

PADE, Knud Sigismund, f. 22. Dec. 1912 i Aarhus. Søn af Ritmester E. Pade og Hustru Sophie, f. Schulin. Til Søs 1928 m. Skoleskibet »Georg Stage«, derefter Ø. K.s Skibe og Den Kgl. Grønlandske Handels S/S »Gertrud Rask«. Paa Navigationsskole



i København 1934, Styrmands- og Skibsførereksamen 1935, ansat som 4. Styrmand 1936 i Ø. K.s M/S »India«, fra 1937 3. Styrmand i M/S »Panama«. Radiotelegrafist af 2. Gr. 1936.

Adr.: Hovmarksvej 29, København Charl.

PALM, Henry, f. 3. Maj 1898 i Dragør. Søn af Skibsfører Hans Palm, Dragør; g. 1922 m. Edith, f. Meissner, København. Til Søs 1914 m. S/S »Ulfsborg«, senere 3 m. Sk. »Saga«, norsk Bk. »Formosa«, Bk. »Calluna«, norsk S/S »Helga« m. fl. Paa



Navigationsskole i København 1918, Styrmandseksamen 1919, Skibsførereksamen 1920; ansat som Styrmand s. A. i Oversøisk Compagnie i S/S »Yokohama«, derefter i C. K. Hansens Rederi i S/S »Aalborg«, S/S »Kronborg« og S/S »Christiansborg«. Skibsfører 1928 i sidstnævnte Skib. Fra 1929 ved Københavns Lodseri. Forlist 1915 med norsk Bk. »Formosa« i Bristol Kanalen. Torpederet 1917 med Bk. »Calluna« i Kanalen. Reddet 11 Tyskere 1923 i Nordsøen med S/S »Aalborg«. Danziger Redningsmedaille 1923. C.F.M. 1924.

Adr.: Livjærggade 20, 4., København Ø.

PALSBÆK, Peter Christian Petersen, f. 7. Juli 1888 i Svendborg. Søn af Skipper Rasmus Petersen; g. 1915 m. Johanne Zachariessen, Svendborg. Til Søs 1902 med Fkv. »Kama« af Svendborg, senere 3 m. Sk. »Ariel« af Svendborg, Kv. »Anna«, 3 m. Sk.



»Activ« af Thurø, Sk. »Peder« af Thurø og andre Sejlskibe paa Nord- og Østersøen samt Hvidehavet. Paa Navigationsskole i Svendborg 1907, Styrmandseksamen 1. Del 1908, 2. Del 1909; ansat som Styrmand s. A. i 3 m. Sk. »Zampa« af Thurø, senere Skbg. »Elida« af Lohals, Em. Z. Sviters Bjergnings-Entreprise i S/S »Kattegat« og Sk. »Hans Emil« af Thurø; p. t. Fyr-assistent ved Skagens Fyr. Blev 1914 opbragt med Sk. »Hans Emil« i Østersøen og indslæbt til Kiel, hvorefter Mandskabet blev hjemsendt. Blev s. A. ansat som Signallør ved Telegrafvæsenet ved Skagens Signalstation.

Adr.: Oddevej, Skagen.

PANDURO-PETERSEN, Svend, f. 6. Juli 1904 i København. Søn af Installatør Aage Petersen, København; g. 1930 m. Hertha, f. Weberg, København. Til Søs 1920 med Skoleskibet »Georg Stage«, derefter Skoleskibet »København«. Paa Navigationsskole i København 1926, Styrmandseksamen 1927, Skibsførereksamen 1928; ansat som Styrmand i Ø. K., først i M/S »Polonia«, derefter andre Skibe, p. t. M/S »Panama«.



Adr.: Skt. Kjeldsgade 16, København Ø.

PAPE, Hans Adolf, f. 29. Okt. 1870 i Aarhus. Søn af Lærer Fr. A. Pape og Hustru Laura, f. Lund; g. 1904 m. Hedvig, f. Forsall. Til Søs 1885 m. Skoleskibet »Georg Stage«, senere med Sejlskibe fra Fanø og tysk Bk. Paa Navigationsskole paa Fanø 1891.



Styrmandseksamen 1. Del 1891, 2. Del 1892; ansat som Styrmand 1892 i Fanø Bk. »Emilie«; Skibsfører 1912 i D. F. D. S.s S/S »Anglo Dane«; førte under Krigen S/S »Tibet«; de sidste Skibe var »Kong Haakon«, »Vistula« og S/S »Hroar«. Var 1894 Styrmand i en kinesisk Dampers S/S »Hainan«; senere med tysk S/S »Augusta« og S/S »Ask« og tog hjem med S/S »Frejr« af Randers; sejlede paa Østasien og Kamtschatka i 3½ Aar.

Adr.: Østerbrogade 134, København Ø.

PARKES, Peter Olaf, f. 8. Marts 1892 i Købelev. Søn af Gaardejer A. P. Parkes; g. 1923 m. Gerda Gudrun Johanne, f. Havgaard. Til Søs 1906 med J. »Elise« af Lohals, Sk. »Senator«, svensk 3 m. Sk. »Dagny«, norsk Bk. »Gartha«, norsk 4 m. Bk. »Freden«.



Paa Navigationsskole paa Bogø 1911, Styrmandseksamen 1. og 2. Del 1911; ansat som Styrmand 1913 i D. F. D. S.; Skibsfører fra 1924 i Alfred Christensens Rederi i S/S »Frankrig«. Sejlede under hele Krigen uden at blive torpederet; optog 1935 skibbruden Lystsejler i Østersøen med S/S »Frankrig«.

Adr.: Knudsvej 8, Rungsted Kyst.

PARKHOLM, H., f. 22. Juni 1895. Til Søs med forskellige Skibe. Styrmands- og Skibsførereksamen. Sejlet som Styrmand og Skibsfører i A. P. Møllers forskellige Skibe; p. t. S/S »Arnold Mærsk«.

Adr.: Nordfolk, England.

PASBJERG, Einar Frode, f. 13. Aug. 1890 i Odense. Søn af Kaptajn i Hæren V. Bering Pasbjerg, Odense; g. 1933 m. Emma, f. Begtoft, København. Til Søs 1906 m. S/S »Margrethe«, derefter Skbg. »Emma«, Sk. »Haabet«, Skoleskibet »Viking« m. fl.



Paa Navigationsskole i København 1912, Styrmandseksamen 1. og 2. Del s. A.; ansat som Styrmand 1914 i D. F. D. S. Skibsfører 1920 i Sk. »Eos«; fra 1928—33 i Ø. K. (Singapore og Bangkok Ruten); p. t. 1. Styrmand i S/S »Mette«. Til Orlogs 1913 med Torpedobaadene »Ormen« og »Hajen«. Radiotillægseksamen 1935.

Adr.: Frederiksberg Allé 38, København F.

PASSER, Vilhelm Ibert, f. 25. April 1898 i Dragør. Søn af Blegger P. Passer; g. 1925 m. Ragnhild Fich. Til Søs 1912 m. S/S »Høneborg«, derefter andre Skibe. Paa Navigationsskole i København 1918, Styrmandseksamen 1919, Skibsførereksamen 1921; ansat



som Styrmand 1922 i D. F. D. S. i forskellige Skibe indtil 1932, fra 1934 Styrmand i D/S »Øresund«. Torpederet 1917 med norsk Bk. »Fremad I« i Nordsøen af tysk U-baad, optaget

af norsk Damper »Hercules« og landsat i Bergen efter 38 Timers Ophold i Baaden.

Adr.: Vennemindevej 45, 4., København Ø.

PAULSEN, Johan Ernst, f. 17. Nov. 1909 i Dybbøl. Søn af Grd.



Jørgen Paulsen og Hustru Catarina Maria, f. Christiansen. Til Søs 1926 med 3 m. Sk. »Meta« af Søby, senere danske Sejlskibe og svenske Dampere. Paa Navigationsskole i Svendborg 1935,

Styrmandseksamen s. A., Skibsførereksamen 1936; ansat som 4. Styrmand s. A. i Ø. K.s M/S »Java«; p. t., indtil Indkaldelse til Aftjening af Værnepligten, 3. Styrmand i M/S »Canada«.

Adr.: Surlykke pr. Sønderborg.

PAULSEN, Jørgen, f. 21. Maj 1911 i Dybbøl.



Søn af Gaardejer J. Paulsen. Til Søs 1926 med Sk. »Signe« af Sønderborg. Paa Navigationsskole i Svendborg 1936, Styrmandseksamen 1937, Skibsførereksamen 1938; ansat som Styrmand s. A. i D/S Norden's M/S

»Nordbo«. Adr.: Surlykke pr. Sønderborg.

PAULSEN, Georg, f. 5. Feb. 1892 i Løjt-Kirkeby. Søn af Friedrich Paulsen; g. 1921 m. Mary Paulsen. Til Søs 1907 med »Grossherzogin Elisabeth«. Paa Navigationsskole i Aabenraa 1912. Styrmandseksamen 1913. Skibsførereksamen 1919; ansat som Styrmand 1913, senere

Reservfører i »A/S Mommark-Færge« i Mommark Færgen; p. t. Fører af Mommark Færgen. Fra 1914—18 i Fangenskab i Rusland.

Adr.: Mommark Færge, Als.

PAULSEN, Melchior Theodor, f. 18. Sep. 1887



i Trappen, Sønderjylland. Søn af Fisker Melchior Paulsen; g. 1920 m. Frida Cecilie Jessen. Til Søs 1903 med »Caroline«, senere andre Skibe. Paa Navigationsskole i Flensborg 1909, Styrmandseksamen

s. A., Skibsførereksamen 1914; ansat som Styrmand 1910 i »Rederiet af 1869«, Flensborg, sejlede derefter i forskellige tyske Rederier paa Kinakysten og Australien. 1920 Styrmand i D/S »Progress«, 1923 Skibsfører i samme Selskab i S/S »Polly«, senere andre af Rederiets Skibe, sidste Skib S/S »Robert« indtil 1937; kom da ud for et Ulykkestilfælde under Orkan og rekreerer nu efter dette. Interneret under Verdenskrigen.

Adr.: Trappen, Graasten.

PAULSEN, Svenn, f. 1877 i Orehoved. Søn af Stationsforstander



O. Paulsen og Hustru Mathilde, f. Hostrup; g. 1907 m. Marie, f. Jensen. Til Søs 1893 med Skoleskibet »Georg Stage«, derefter »Poul Joh. Schou« og forskellige tyske Sejlskibe. Paa Naviga-

tions-skole 1899, Styrmandseksamen 1. og 2. Del 1900; ansat som Styrmand 1902 i D/S »Torm«, senere Ø. K., 1906 i D. S. B. ved Storebæltsoverfarten; Skibsfører 1930 ved Oddesundoverfar-

ten, senere ved Storebæltsoverfarten; p. t. sammesteds i D/F »Odin«. Reserveløjtnant 1904 Forlist 1895 med dansk Brig af Rederiet Schrick. Forlist 1901 med Fsb. »Flottbek« af Hamborg.

Adr.: Taarnborgvej, Korsør.

PEDERSEN, Aksel Marius Peder, f. 3. Okt. 1889 i København. Søn af Forvalter Christian Frederik Pedersen og Hustru Maren Sofie, f. Hansen; g. 1917 m. Johanne Marie, f. Rønau. Til Søs, sejlet med forskellige Skibe, Styrmandseksamen 1. og 2. Del, ansat i D. D. K., 1920 ansat som Styrmand ved Fyrvæsenet, 1926 Overstyrmand. 1917 Reserveløjtnant.

PEDERSEN, Anders, f. 6. Feb. 1869 i Albjerg.



Søn af Stenhugger Peder Mikkelsen; g. 1896 m. Marie Kirstine Johansen. Til Søs 1883 med J. »Lykkenshaab« af Thurø, senere med forskellige Sejlskibe fra Svendborg og Thurø. Paa Navigationsskole i Svend-

borg 1892. Styrmandseksamen og Maskineksamen 1893; ansat som Styrmand 1893 i Sk. »Johanne« af Fredericia, S/S »Hector« af Svendborg, senere Hecksher & Søns S/S »Frisia«, S/S »Anglia«, S/S »Yrsa«, S/S »Gallia« og S/S »Normannia«. Fører af S/S »Normannia« og S/S »Frisia«; gik i Land 1920.

Adr.: Lohals.

PEDERSEN, Axel, f. 4. Feb. 1900. Til Søs med forskellige Skibe. Styrmands- og Skibsførereksamen. Ansat som Styrmand i D. F. D. S. Næstformand for D. S. F.

Adr.: Fr. Bredegade 9, København F.

PEDERSEN, Anders Peder, f. 25. Maj 1879 i



Mørkøv. Søn af Skovfoged Niels Nielsen Pedersen; g. 1927 m. Cecilie Jørgensen, f. i Helsingør. Til Søs 1896 med Sk. »Enigheden« af Holbæk, derefter forskellige danske, engelske og Nova Scotia-Skibe.

Paa Navigationsskole paa Fanø 1904, Styrmandseksamen 1. og 2. Del 1905; ansat som Styrmand 1905 i Dansk-Fransk D/S, 1906 i D/S »Heimdal«. Skibsfører 1926 i S/S »Aarø« D/S »Heimdal«, senere S/S »Askø« og S/S »Martin Carl«; p. t. Fører af S/S »Samsø«. Blev torpederet med S/S »Betty« i Nordsøen 1915 uden Varsel; alle Mand kom fra Skibet og blev taget op af en svensk Damper.

Adr.: Mørkøv St.

PEDERSEN, Andreas Brems, f. 4. Dec. 1857 i



Skagen. Søn af Skibsfører J. P. Fage Pedersen, Skagen; g. 1886 m. Anna Elisabeth, f. Kruse, Skagen. Til Søs 1871 med Slup »De tvende Brødres Lykke«, senere Bk. »Contest«, Sk. »Larsens Plads« o. a. Paa

Navigationsskole i Aalborg 1884, Styrmandseksamen 1. og 2. Del 1885; ansat som Styrmand s. A. i eget Rederi i Sk. »Larsens Plads«, derefter i Em. Z. Svitzers Bjergnings-Entreprise i S/S »Frederikshavn«, S/S »Kattegat« og S/S »Hertha«. Skibsfører 1899 i sidstnævnte Skib, senere S/S »Danmark«, S/S »Viking« 1906. Gik i Land 1919. Til Orlogs med M/Sk. »Diana«. Var stadig udstationeret med Em. Z. Svitzers Bjerg-

nings-Entreprises Skibe, bl. a. S/S »Marseille«. Har faaet den franske Regerings Redningsmedaille for Redning af forlist fransk Besætning.

Adr.: Søndergade 34, Frederikshavn.

PEDERSEN, Axel Frederik, f. 17. April 1901 i København. Til Søs med forskellige Skibe. Paa Navigationsskole i København 1920. Styrmands- og Skibsførereksamen 1922. Sejlet som Styrmand i Skoleskibet »København« 1925—28, senere paa Ø. K.s Forhyringskontor. Radioeksamen 1923. Tildelt Præmie paa Navigationsskolen 1923.

Adr.: Ø. K., Holbergsgade, København K.

PEDERSEN, Carl, f. 22. Okt. 1890 i Nordby, Fanø. Søn af Skibsfører N. P. Pedersen; g. 1917 m. Petrine Jensen, Norge. Til Søs 1905 med Bk. »Tercera« af Fanø, senere engelske og norske Sejlskibe paa Langfart. Paa Navigationsskole i Nordby 1910.



Styrmandseksamen 1912. Skibsførereksamen 1918; ansat som Styrmand 1914 i Rederiet L. H. Carl; 1919 ansat i Vandbygningsvæsenet; p. t. Overstyrmand i S/P »Dragen«. Forliste 1906 med Bk. »Tercera« paa Joan de Nova. 1916 forliste paa Longstone Fyr med S/S »Chr. Christensen« af København. I Marinen fra 1912-13.

Adr.: Finsensgade 17, Sønderborg.

PEDERSEN, Carl Peter, f. 23. Juli 1903 i Sjørring pr. Thisted. Søn af Smedemester J. Pedersen og Hustru Marie, f. Fuglsang. Til Søs 1919 med Sk. »Bonavista« af Marstal, derefter andre Sejlskibe. Paa Navigationsskole paa Bogø 1926, Styrmands- og Skibsførereksamen 1927, ansat som 2. Styrmand s. A. i J. Lauritzens Rederi i

S/S »Harriet«, 1934 1. Styrmand i S/S »Gerda«, p. t. 1. Styrmand i S/S »Laura«.

Adr.: Vestervig, Thy.

PEDERSEN, Carl Vilhelm, f. 9. Sep. 1880 i



København. Søn af Gasværksfunktionær L. C. Pedersen og Hustru Johanna, f. Rask; g. 1913 m. Solveig, f. Ostermann. Til Søs 1896 med 3 m. Sk. »H. A. Friis« af Svendborg, som Sejlmager med Marinens

Bg. »Ørnen« og forskellige danske og udenlandske Skibe. Paa Navigationsskole i København 1911, Styrmandseksamen 1. og 2. Del 1912; ansat som Styrmand s. A. i L. H. Carls Rederi i S/S »Betty«, 1915 i Bunkerkuldepotets S/S »Smut«, 1918 Skibsfører i Gl. »Meta Anna«, s. A. Styrmand i Nord-Østersø Rederiet i S/S »Fredericia«, 1919 Fører i Tj. »Entreprise«, senere vikarieret i De Danske Sukkerfabrikkers M/S »Carl« og S/S »Gustav«. Ført Lystkutter for Grosserer Trier og Baronesse Lerche.

Adr.: Frederikssundsvej 127 B, 2., København Brh.

PEDERSEN, Chresten, f. 30. Sep. 1885 i Krage-



næs. Søn af Skibsfører Hans Pedersen, Krage-næs; g. 1912 m. Margrethe, f. Mikkelsen, Marstal. Til Søs 1900 med J. »Caroline Marie«, derefter 3 m. Sk. »Hans«, 3 m. Sk. »Fuglen« og 3 m. Sk. »Agent

Petersen«. Paa Navigationsskole i Marstal 1907, Styrmandseksamen 1. Del 1908, 2. Del 1909;

ansat som Styrmand s. A. i Sk. »Marie«, Skibsfører 1911 i Sk. »Anna«, senere 3 m. Sk. »Felix«, o. a. p. t. 3 m. M/Sk. »Elisabeth«. Til Orlogs 1906 med Panserbatteriet »Skjold«. Har været i Bestyrelsen for Den alm. danske Skibsførerforening i en Periode.

Adr.: Møllervej, Marstal.

PEDERSEN, Christian Marinus, f. 24. Okt. 1892 i Nibe. Søn af Skibsfører Jens Pedersen, Nibe; g. 1920 m. Johanne Louise Oda Rulffs. Til Søs 1907 med Bg. »Azela« af Nibe. Paa Navigationsskole i Aalborg 1918, Styrmandseksamen 1919, Skibsfører 1922; ansat som Styrmand 1919 i R. S. Hansens Rederi, Thurø, 1922 i D/S »Orient«. Fra 1927 Skibsfører i Aalborg-Hvalpsund Jernbaneselskab i M/F »Hvalpsund«. Forliste 1911 med Bg. »Azela« af Nibe. Aftjent Værnepligt fra 1916—18.

Adr.: Sundsøre pr. Jebjerg.

PEDERSEN, Claus Hansen, f. 18. Okt. 1905 i Rudkøbing. Søn af Fisker Peder Albrecht Pedersen, Rudkøbing; g. 1929 m. Carla, f. Løfwall, København. Til Søs 1920 med Gl. »Mary«, derefter Skbg. »Diana«, 3 m. Sk. »Marie«, 3 m. Sk. »Dagney« o. fl. Paa Navigationsskole i Marstal 1926, Styrmands- og Skibsførereksamen 1927; ansat som Styrmand 1928 i D. D. K. i S/S »N. C. Monberg«, senere 1. Styrmand i S/S »Wm. Th. Mallings« og S/S »Bretland«. Fra 1937 i Københavns Lodseri. Radiotillægseksamen 1927. Optog med S/S »N. C. Monberg« 11 Nordmænd i Østersøen fra forlist Motorskonnert og modtog herfor en Anerkendelse fra Rederiet.

Adr.: Østbanegade 113, København Ø.

PEDERSEN, Eigil, f. 28. Aug. 1911 i Aalborg.



Søn af Cementarbejder P. W. Pedersen og Hustru Jensine, f. Skou. Til Søs 1925 m. 3 m. M/Sk. »Linnea« af Aalborg, derefter forskellige danske og norske Sejl- og Dampskibe. Paa Navigationsskole i København 1932, Styrmandseksamen 1934, Skibsførereksamen 1935; ansat som 2. Styrmand s. A. i D. F. K.s S/S »Dania«, 1936 Styrmand i D. D. K., p. t. 2. Styrmand i S/S »Ivan Kondrup«. Radiotillægseksamen 1935.

Adr.: Lyngbyvej 414, København Gentofte.

PEDERSEN, Erik Julius, f. 2. Juli 1884 paa



Thurø. Søn af Skibsfører Peder Olsen Pedersen, Thurø; g. 1915 m. Elly Kristine, f. Olsen, Kragerø, Norge. Til Søs 1899 med Sk. »Elise« af Thurø, senere Skbg. »Confidence«, 3 m. Sk. »Brødrene«, 3 m. Sk. »G.

R. Berg«, Sk. »Olga« o. fl. Paa Navigationsskole i Svendborg 1905, Styrmandseksamen 1906, derefter ansat som Styrmand i Sk. »Activ« af Thurø, senere i 3 m. Sk. »Ebenezar« og 3 m. Sk. »Althæa«. Aftjent Værnepligt 1903 paa Torpedobaaden »Søløven«. Ansat 1913 ved Toldvæsenet som Toldbetjent. Overtoldbetjent af 2. Grad 1918, Reservebaadfører, Overtoldbetjent af 1. Grad 1922, senere Overtoldbetjent af 1. Grad i Korsør, 1932 i Kolding. For Tiden Formand for en Grundejerforening.

Adr.: Brændkjærgade 18, Kolding.

PEDERSEN, Erik Vincent, f. 11. Jan. 1911 i Esbjerg. Søn af afd. Postassistent C. V. Pedersen. Til Søs 1929 med D. F. D. S.s S/S »Beira«, senere andre Skibe. Paa Navigationsskole i København 1935, Styrmandseksamen 1936, Skibsførereksamen 1937;

ansat som Styrmand s. A. i Det Store Nordiske Telegraf-Selskab; p. t. i S/S »Store Nordiske«.

Adr.: Det Store Nordiske Telegraf-Selskab, Kongens Nytorv, København K.

PEDERSEN, Erling Alfred, f. 8. Sep. 1906 i København. Søn af Kaptajn V. J. Pedersen. Til Søs 1922 med M/S »Hugin«. Paa Navigationsskole i København 1930, Styrmands- og Skibsførereksamen 1932; ansat som Styrmand 1933 i D/S »Torm«; p. t.

S/S »Freja«. Adr.: Toftholms Allé 3, København Hellerup.

PEDERSEN, Frithjof Kristoffer Kristian, f. 8. Juli 1897 i Skaade v. Aarhus; g. m. Christine Marie, f. Christensen, Aalborg. Til Søs 1911 med forskellige danske og norske Sejlskibe. Paa Navigationsskole i København 1920, Styrmandseksamen 1921, Skibsførereksamen 1925; ansat som Styrmand 1922 i C. K. Hansens Rederi i S/S »Brattingsborg«, senere S/S »Uranienborg« og andre Skibe af samme Rederi. Fra 1937 fung. Fører i S/S »Viborg«. Radiotillægseksamen 1921.

Adr.: Lindenowgade 8, København Ø.

PEDERSEN, Hans, f. 11. Juli 1877 i Dalby pr. Gørlev. Søn af Grd. Peder Jensen og Hustru Else Marie, f. Nielsdatter; g. 1904 m. Lene Marie, f. Hansen, Nordby, Fanø. Til Søs 1892 med J. »Hansine« af Lohals, derefter med danske, tyske og engelske

Sejl- og Dampskibe. Paa Navigationsskole paa Fanø 1902, Styrmandseksamen 1. Del s. A., 2. Del 1903; ansat som Styrmand 1904 i Skbg. »Eldida« af Lohals, 1905 i D/S »Vesterhavet«, 1907 i D. F. D. S., 1909 ansat ved Toldvæsenet, 1931 som Havnefoged ved Skærbæk Havn.

Adr.: Skærbæk ved Fredericia.

PEDERSEN, Hans, f. 7. Nov. 1888 i Sønderho. Søn af Skibsfører I. H. Pedersen og Hustru Mette, f. Jensen, Sønderho; g. 1937 m. Ebba, f. Holmstrup, København. Til Søs 1903 m. Skoleskibet »Georg Stage«, Bk. »Thora« af Fanø, Bkt. af Fanø. Paa

Navigationsskole paa Fanø 1910, Styrmandseksamen 1. og 2. Del 1911; ansat som Styrmand 1911 i D. F. D. S. i S/S »Sønderjylland« o. a. Gik 1911 i Land og blev ansat i Vager- og Redningsvæsenet i Sønderho. Deltog under Krigen i Desarmering og Sprængning af flere Hundrede ilanddrevne Miner.

Adr.: Sønderho, Fanø.

PEDERSEN, Hans Kristian, f. 20. Nov. 1896. Til Søs med forskellige Skibe. Styrmands- og



Skibsførereksamen. Ansat som Styrmand i D/S »Heimdal«, p. t. S/S »Manø«.

Adr.: Ved Linden 5, København S.

PEDERSEN, Hans Hansen, f. 22. April 1910 i



Sønderho, Fanø. Søn af Styrmand J. S. Pedersen og Hustru Anne Kirsten, f. Jørgensen; g. 1935 m. Sylvia Margrethe, f. Thomsen. Til Søs 1924 med S/S »Søborg« af Rederiet C. K. Hansen, senere med danske Sejlskibe. Paa Navigationsskole paa Fanø 1933, Styrmands- og Skibsførereksamen 1934; ansat som 2. Styrmand fra 1936 i Em. Z. Svitzers Bjergrings-Entreprise i S/S »Preserver«. Radio-telegrafisteksamen 1935.

Adr.: Sønderho, Fanø.

PEDERSEN, Hans Jakob, f. 18. Aug. 1906 i



Middelfart. Søn af Gartner Chr. Pedersen og Hustru Ingeborg, f. Madsen; g. 1936 m. Rigmor, f. Hansen. Til Søs 1920 med D. S. B.s Lillebæltsfærge, derefter forskellige Sejl- og Dampskibe. Paa Navigationsskole i

København 1930, Styrmandseksamen 1931, Skibsførereksamen 1932; ansat som Styrmand 1933 i Dansk-Fransk D/S's M/S »Irland«, fra 1937 Styrmand i Rederiet »Anholt«s M/S »Vera«.

Adr.: Kastanievej 3, Trørød pr. Vedbæk.

PEDERSEN, Hans Ludvig, f. 19. Aug. 1871 i



Troense, Taasinge. Søn af Skibsfører S. Pedersen og Hustru Lucie; g. 1912 m. Ingrid, f. Eisenreich. Til Søs 1886 med Sk. »Janus« af Troense, senere forskellige danske Sejlskibe. Paa Navigations-skole i Svendborg

1896, Styrmandseksamen 1. og 2. Del 1897, ansat som Styrmandsaspirant 1898, senere Styrmand i S/S »Carl Hecksher« i Rederiet Hecksher. 1906 1. Styrmand paa samme Skib. 1910 Skibsfører i S/S »Dania«, der overgik til D. F. D. S. 1913 Fører i belgisk Dampner under dansk Flag. 1919 ansat som 1. Styrmand i D/S »Norden« i S/S »Helge«. 1923 Fører i samme Selskab i S/S »Nordamerika«. 1924 i S/S »Nordstjernen« til 1930.

Adr.: Troense, Taasinge.

PEDERSEN, Hans Nielsen, f. 21. Juli 1866 i



Sønderho. Søn af Skibsfører Hans Hansen Pedersen og Hustru Ane, f. Sonnichsen; g. 1890 m. Anna, f. Serup, Sønderho, d. 1934. Til Søs 1881 med Sk. »Ane« af Sønderho, Sk. »Camilla« af Sønderho, Skbg.

»Vennerne« af Sønderho, norsk Bk. »Christine« o. a. Sejlskibe. Paa Navigationsskole paa Fanø 1885, Styrmandseksamen 1886; ansat som Styrmand 1886 i Bg. »Mena« og Bk. »H. C. Berg« af Sønderho og amerikanske Sejlskibe, Fsb. »Tercera«, 3 m. Sk. »Anna« af Nordby, 3 m. Sk. »Maagen« af Esbjerg, Skibsfører 1896—98 i Bk. »Ane Jensine«, 1899 i Bk. »Hans« af Nordby,

1908 i Bk. »Havila«, 1915 Fører af Bk. »Havila«, 1917 Fører af Bk. »Consul A. Nielsen« af Nykøbing F., Sk. »Skirner« af Nykøbing F., 1919 Fører af Fsb. »Henry Schmidt« af Odense til 1921. Gik i Land 1924. 1888 aftjente Værnepligt med forskellige Krigsskibe, bl. a. Kongeskibet »Dannebrog«, 1891 sprang Bk. »H. C. Berg« læk i Nord-Atlantehavet, Skibet blev forladt og Mandskabet optaget af en Bk. fra Nova Scotia. Har passeret Ækvator 56 Gange og Cap Horn 17 Gange med Sejlskibe. Torpederet i Atlanterhavet under Krigen.

Adr.: Sønderho, Fanø.

PEDERSEN, Herman Sejer, f. 10. Marts 1905 i Kalundborg. Søn af R. Pedersen og Hustru; g. 1930 m. Else, f. Knudsen Begborg. Til Søs 1920 med Sk. »Falken« af Thurø, derefter forskellige andre danske Sejlskibe. Paa Navigationsskole i København



1925, Styrmandseksamen 1927, Skibsførereksamen 1928; ansat som 3. Styrmand s. A. i D. F. D. S. i S/S »Aarhus«, derefter 2. Styrmand i S/S »Falken«, S/S »Cimbria« og S/S »Kong Haakon«, p. t. M/S »Kronprins Olav«.

Adr.: Grenaagade 10, København Ø.

PEDERSEN, Jens Gundersen, f. 3. Nov. 1888 i Kærup pr. Janderup. Søn af Gaard ejer N. Sørensen Pedersen, Kærup; g. 1914 m. Marie, f. Warrer, Nordby, Fanø. Til Søs 1902 med forskellige Sejlskibe af Fanø, senere tyske Sejlskibe, bl. a. Bk. »Kronprin-



zessin Cecilie«. Paa Navigationsskole paa Fanø 1911, Styrmandseksamen 1. Del 1912, 2. Del 1913; ansat som Styrmand s. A. i Carl Nielsens Rederi, bl. a. i S/P »Hesselø«, 1921 i D/S »Torm« i forskellige Skibe, 1935 Skibsfører i samme Selskab i S/S »Signe«; p. t. 1. Styrmand i S/S »Gerd«. Til Orlogs 1913. Bombarderet af Spanierne ved Malaga 1936 med S/S »Signe«.

Adr.: Nordby, Fanø.

PEDERSEN, J. C., f. April 1904. Til Søs med forskellige Skibe. Styrmands- og Skibsførereksamen. Ansat som Styrmand i D/S »Vesterhavet«, p. t. S/S »Jenny«.

Adr.: Mosestrædet, Thurø.

PEDERSEN, Jens Hansen, f. 27. Juli 1854 i Sønderho. Søn af Prikkesætter Hans Pedersen; g. 1880 m. Mette, f. Jensen, d. 1936. Til Søs 1869 med Gl. »Anna«, Gl. »Concordia«, Sk. »Karen«, Bg. »Familiens Haab«, alle af Sønderho, o. a. Sejlskibe. Paa Navigationsskole i Sønderho 1873, Styrmandseksamen 1873; ansat som Styrmand 1875 i Sk. »Ellen«, Skbg. »Maria«, Sk. »Anne Charlotte«, alle af Sønderho, o. a. Skibsfører 1879 i Skbg. »Maria« af Sønderho, 1880 Fører af eget Skib Sk. »Mette« til 1888. Gik i Land 1888 og blev ansat ved Vager- og Redningsvæsenet i Sønderho. Aftjent Værnepligt 1874 i Fregatten »Heimdal« paa Togt i Østersøen. Fik 1914 DM. for 25 Aars Tjeneste i Vagervæsenet. 1903 dekoreret med tysk Redningsmedaille. 1890—96 Sogneraadmedlem i Sønderho.



Adr.: Sønderho, Fanø.

PEDERSEN, Johs., f. 27. Juni 1904. Til Søs med forskellige Skibe. Styrmands- og Skibsførereksamen. Har været ansat som Styrmand i D/S »Myren«.

PEDERSEN, Jens Hindkjær, f. 22. Juni 1909 i



Glerup, Hadsund. Søn af Lærer Hans Peder Pedersen, Glerup; g. 1934 m. Inger, f. Andersen, København. Til Søs 1927 med D. F. D. S.s M/S »Oregon«, senere 3 m. Sk. »Garibaldi« af Thurø, 3 m. Sk. »Ellen«, 3

m. Sk. »Claudia«, D. F. D. S.s S/S »Louisiana«, C. K. Hansens S/S »Jægersborg« og S/S »Stegborg«. Paa Navigationsskole i København 1932, Styrmandseksamen 1933, Skibsførereksamen 1934, Radio-, Telefonist- og Telegrafist-Certifikat 1934; ansat som Styrmand i D. D. K.s S/S »Bretland«, derefter i forskellige af samme Selskabs Skibe. Gik i Land 1937 fra S/S »Bothal« og er nu Lærer paa Navigationsskolen i Marstal. Paa Reserveofficersskole 1935, udnævnt til Søløjtnant af Reserven 1935.

Adr.: Læregade 10, Marstal.

PEDERSEN, Jens P., f. 18. Juni 1867 i Magleby



Sogn, Møen. Søn af Forpagter I. Pedersen; g. 1899 m. Anna, f. Jørgensen, Vejle. Til Søs 1883 m. Skoleskibet »Georg Stage«, senere med forskellige Sejlskibe i Nord- og Østersøfart og paa Langfart. Paa Navigationsskole paa Bogø 1887; s. A. Styrmandseksamen 1. og 2. Del; ansat som Styrmand 1891 i forskellige Sejlskibe. 1893 i D/S »Thingvalla«. 1898 i D. F. D. S. Skibsfører 1915 i D. F. D. S. i flere af Selskabets Skibe. Pensioneret 1932 fra D. F. D. S. Gjorde Tjeneste paa Reserveofficersskolen og blev Reserveløjtnant 1892.

Adr.: Østerled 2, 1., København Ø.

PEDERSEN, Johan Valdemar, f. 8. Feb. 1908



i Skive. Søn af Maskinpasser E. Pedersen. Til Søs 1925 m. 3 m. Sk. »Kurt« af Svendborg, senere andre Skibe. Paa Navigationsskole i København 1934, Styrmandseksamen 1935, Skibsførereksamen 1936; ansat

som Styrmand s. A. i D. D. P. A., s. A. i J. Lauritzens Rederi; p. t. Styrmand paa S/S »Bodil«.

Adr.: Helgolandsgade 36, Holstebro.

PEDERSEN, Jørgen Ejner, f. 16. Sep. 1893 i



Odense. Søn af Konditor P. N. Pedersen, Bogense; g. 1929 m. Jeanne Honoré Pedersen. Til Søs 1908 med Skoleskibet »Viking«, derefter forskellige andre Skibe. Paa Navigationsskole i Svendborg 1912,

Styrmandseksamen 1. Del 1912, 2. Del 1913; ansat som 2. Styrmand 1915 i D. F. D. S.s S/S »Baldur«, 1929 2., senere 1. Styrmand, i S/S »Oscar II«, Skibsfører 1936 i S/S »Brynhild«; p. t. fung. Fører i S/S »Kentucky«.

Adr.: Tjørnevej 15, Lyngby.

PEDERSEN, Johannes Emil, f. 18. Juni 1906 i



Sjørring pr. Thisted. Søn af Smedemester J. Pedersen og Hustru Marie, f. Fuglsang; g. 1933 m. Anna, f. Jørgensen. Til Søs 1923 med J. »Lykens Prøve« af Aalborg, derefter forskellige danske og

franske Sejlskibe. Paa Navigationsskole i København 1929, Styrmands- og Skibsførereksamen 1931; ansat som 3. Styrmand og Telegrafist 1932 i A. P. Møllers Rederi i M/T »Marie Mærsk«, 3. Styrmand i S/S »Agnete Mærsk«, 1935 2. Styrmand i M/S »Niel Mærsk«; p. t. 2. Styrmand i S/S »Robert Mærsk«.

Adr.: Skovbakkevej 21, København Charl.

PEDERSEN, Knud Erik, f. 4. Dec. 1910 i København. Søn af Købmand A. Chr. Pedersen. Til Søs 1926 med Skoleskibet »Georg Stage« og andre. Paa Navigationsskole i København 1932, Styrmandseksamen 1933, Skibsførereksamen 1934; ansat



som Styrmand s. A. i A/S Rederiet »Bom«. 1935 i Dansk-Fransk D/S; p. t. M/S »Bornholm«.

Adr.: Aaboulevard 16, København N.

PEDERSEN, Lorents Villads, f. 13. Aug. 1893 i Bredstrup. Søn af Dykker P. Pedersen og Hustru Signe, f. Mogensen; g. 1918 m. Anna Olsen. Til Søs 1909 med Skoleskibet »Georg Stage«, derefter forskellige norske, engelske og tyske Sejlskibe. Paa Navigationsskole i København 1915, Styrmandseksamen 1916, Skibsførereksamen 1917; 1916 ansat som 2. Styrmand i A. P. Møllers S/S »Angelica Mærsk«, 1917 2. Styrmand i S/S »Peter Willemoes«, 2. Styrmand 1918 i D. D. K. i S/S »Wm. Th. Malling«, 1919 1. Styrmand i samme Skib,



p. t. 1. Styrmand i S/S »N. C. Monberg«. Torpederet med S/S »Peter Willemoes« 12. Feb. 1917.

Adr.: Jernbane Allé 82, København Vanløse.

PEDERSEN, Laurits, f. 3. April 1908 i Kærum Sogn. Søn af Skipper Rasmus D. Pedersen; g. 1935 m. Cathrine Christiansen. Til Søs 1922 med Kv. »Havørnen« af Assens, senere m. flere danske Sejlskibe og Dampskibe. Paa Navigationsskole i Svendborg 1930. Styrmands- og Skibsførereksamen 1932; ansat som Styrmand 1932 i Ø. K.s M/S »Malaya«; p. t. Styrmand i M/S »Panama«, Ø. K.



Adr.: Greisvej 17, København S.

PEDERSEN, Mathias Mathiasen, f. 29. Marts 1888 i Nordby, Fanø. Søn af Gaardejer C. M. Pedersen og Hustru Anna, f. Mathiasen; g. 1915 m. Anna H., f. Jepsen. Til Søs 1905 med S/S »Taarnholm« af D/S »Steam«, derefter forskellige danske Sejlskibe.



Paa Navigationsskole paa Fanø 1909, Styrmandseksamen 1. Del 1910, 2. Del 1911; ansat som Styrmand 1912 i D/S »Viking« i S/S »Leif«; 1914 Styrmandsaspirant i D. F. D. S. i S/S »Ficaria«, senere andre Skibe som Styrmand, 1929 1. Styrmand i M/S »Jylland«; p. t. 1. Styrmand i S/S »Frigga«.

Adr.: Skjoldsgade 53, Esbjerg.

PEDERSEN, Martin Christian Rasmussen, f.



9. Nov. 1901 i Kolding. Søn af Tobaksspinder Sofus Pedersen; g. 1926 m. Emmy J. M. H. Nielsen. Til Søs 1917 med forskellige større og mindre danske og norske Sejlskibe, senere Dampskibe. Paa Navigationsskole

i Svendborg 1923. Styrmands- og Skibsfører-eksamen 1925; ansat som Styrmand 1925 i S/S »Primula«; 1927 Styrmand i J. Lauritzens Rederi; Skibsfører 1936 i J. Lauritzens S/S »Nord-søen«; p. t. Fører af S/S »Niobe«.

Adr.: Kristiansvej 33, Svendborg.

PEDERSEN, Mathias, f. 1. Juni 1849 i Nordby,



Fanø. Søn af Peder Jensen Oldefar, Nordby; g. 1873 m. Johanne, f. Nielsen, Nordby. Til Søs 1863 med J. »De tvende Brødre«, senere tyske, norske og danske Sejlskibe. Paa Navigationsskole i Nordby 1871.

Styrmandseksamen 1. og 2. Del 1872; ansat som Styrmand 1873 i forskellige Fanø-Sejlskibe. Gik 1890 i Land som Følge af Skørbug.

Adr.: Nordby, Fanø.

PEDERSEN, Niels Arthur, f. 10. Maj 1914 i Nordby, Fanø. Søn af Skibsfører J. N. Pedersen. Til Søs 1929 med Skoleskibet »Georg Stage«. Paa Navigationsskole paa Fanø 1936, Styrmandseksamen 1938.

Adr.: Nordby, Fanø.

PEDERSEN, Niels Peder Meyer, f. 29. Maj



1899 i Stubbekøbing. Søn af Købmand Johan M. Pedersen og Hustru Karen Margrete; g. 1931 m. Elsa Hildur Viola, f. Andersen fra Malmø. Til Søs 1915 med forskellige Sejl- og Dampskibe. Paa Na-

avigationsskole paa Bogø 1921, Styrmands- og Skibsfører-eksamen 1922; ansat som Styrmand 1923 i Oversøisk Compagni; 1925 indtraadt i Toldvæsenet; p. t. Patrouillebaadsfører.

Adr.: Helsingør.

PEDERSEN, N. J., f. 10. Aug. 1863 i Nordby,



Fanø. Søn af Styrmand H. Pedersen, Nordby. Til Søs 1878 med Sk. »Karen Dorthea« af Fanø, senere med 3 m. Sk. »Mette« af Fanø, Bg. »Fanø«, Bg. »Claus« og andre danske og tyske Sejlskibe. Paa Na-

avigationsskole paa Fanø 1884, Styrmandseksamen 1. Del 1884, 2. Del 1885; ansat som 2. Styrmand s. A. i Skbg. »Røhl« af Fanø, 1887 i Bk. »Nanna« af Fanø, fra 1888—91 Rigger og Stevedore i Hamborg, 1891 1. Styrmand i Bk. »Phønix« af Fanø, senere i Bk. »Irvine« af Fanø. Skibsfører 1896 i Bk. »Vega« af Kolding, 1903 Styrmand i S/S »Mary« af Esbjerg, s. A. Skibsfører i 3 m. Sk. »Ragnhild« af København, 1906 Styrmand i Bg. »Sophia« af Fanø, senere Fører af Bg. »Providencia« af Pernambuco og flere danske Sejlskibe. Paa Generalkonsulatet i Hamborg 1909—17. Gik i Land 1924. Til Orlogs 1885 med Kanonbaaden »Krieger« og Panserskibet »Lindormen«.

Adr.: Nordby, Fanø.

PEDERSEN, Nis Kristian, f. 25. April 1912 i Harreby, Sønderjylland. Søn af Gaardejer H. A. Pedersen, Harreby. Til Søs 1927 med Skoleskibet »Georg Stage«, senere S/S »Martin Goldschmidt«, S/S »Lilly«, 4 m. Sk. »Ruth«, M/S »Jylland« og 3 m. Sk.

»Claudia«. Paa Navigationsskole paa Fanø 1933, Styrmandseksamen 1934, Skibsførereksamen 1935; ansat som Styrmand s. A. i Marius Nielsen & Søns S/S »Margrethe« Radiotillægsseksamen 1935. Paa Reserveløjtnantskolen 1936, Reserveløjtnant 1937. Ansat s. A. ved Københavns Frihavns Aktieselskab.

Adr.: St. Kongensgade 76, 4., København K.

PEDERSEN, N. P., f. 27. Nov. 1858 i Nordby, Fanø. Søn af Vognmand Søren Pedersen, Nordby, Fanø; g. 1882 m. Maren, f. Beck. Til Søs 1872 med Bg. »Dorothy Anna« af Fanø, senere med flere Skibe fra Fanø. Paa Navigationsskole paa Fanø 1876, Styr-



mandseksamen 1. og 2. Del 1877; ansat som Styrmand 1879 i Bg. »Conrad« af Fanø, senere Sk. »Commers« af Horsens, Bk. »Veje«, Bg. »Claus« o. fl. a. Skibsfører 1890 i Bk. »Puck«, derefter Bk. »Tercera« og Bk. »Copley«. Gik i Land 1911. Forlist med Bk. »Tercera« i Mozambiquekanalen 1905. Æresmedlem af Fano Skipperforening.

Adr.: Nordby, Fanø.

PEDERSEN, Peder Jørgensen, f. 28. Sep. 1884 i Sønderho, Fanø. Søn af Skibsfører H. S. Pe-

dersen og Hustru Anna Catrine, f. Jensen; g. 1914 m. Mathea, f. Knudsen. Til Søs 1899 med forskellige Sejlskibe, bl. a. 3 m. Sk. »Merida« af Sønderho. Paa Navigationsskole paa Fanø 1906, Styrmandseksamen 1. Del 1907; senere 2. Del; p. t. 1. Styrmand i S/S »N. R. Finsen« af Dansk-Norsk D/S.

Adr.: Sønderho, Fanø.

PEDERSEN, Ole Peder, f. 26. Juni 1859 paa Bogø. Søn af Baadsmænd i Grønlandske Handel, Peder Olsen; g. 1886 m. Maren Kerstine, f. Petersen, Bogø. Til Søs 1875 med Bg. »Tjalfe« og andre Skibe af Grønlandske Handel. Paa Navigationsskole paa



Bogø 1878 og 1883, Styrmandseksamen 1. Del 1879, 2. Del 1883; ansat som Styrmand 1884 i Grønlandske Handel, Bg. »Constance« o. a., 1898 Fører af Bg. »Hvalfisk«; gik 1906 i Land fra Bk. »Ceres«. 1880 paa Togt til Vest-Indien med Fregatten »Jylland«; maatte 3 Gange overvinde paa Grønland.

Adr.: Bogøby.

PEDERSEN, Peder, f. 25. April 1854 paa Thurø. Søn af Gaardmand Rasm. J. Pedersen, Thurø; g. 1878 m. Frederikke, f. Kaas. Til Søs 1868 med Kv. »Ane Marie«, derefter Sk. »Anna«, Sk. »Garibaldi« o. a. Paa Navigationsskole i Svendborg



1871, Styrmandseksamen 1. og 2. Del 1872, derefter Bedstemand i Sk. »Alma«; ansat som Styr-

mand 1876 i Sk. »Frederikke« af Thurø, senere Sk. »Cora«. Skibsfører 1877 i Sk. »Christian«, Sk. »Esmeralda«, Sk. »Ellen Kirstine«. Gik i Land 1915. I Søassurancen i 3 Aar. Kollideret 1894 under Samsø med Sk. »Karen Kirstine«. Kollideret 1895 med Sk. »Ane Kirstine« i Østersøen.

Adr.: Blaaby, Villa »Strand«, Thurø pr. Svendborg.

PEDERSEN, Peder, f. 2. Jan. 1889 i Lemvig.



Søn af Skipper Bendt Pedersen og Hustru Kirstine, f. Hansen; g. 1922 m. Henriette, f. Nielsen. Til Søs 1903 med Gl. »Olga« af Aalborg, derefter forskellige danske og tyske Sejlskibe. Paa Navigations-skole i Svendborg

1912, Styrmandseksamen 1. og 2. Del 1913; ansat som Styrmand s. A. i Dansk Russisk D/S i S/S »Russ«, 1914 Reservestyrmand ved Vandbygningsvæsenet, 1916 fast ansat sammesteds, 1923 Skibsfører af Vandbygningsvæsenets S/P »Frem« ved Ringkøbing Fjord, senere Bugserbaaden »Maagen« i Løgstør, fra 1935 ansat som Havneassistent ved Frederikshavns Havnevæsen. MfDR. 1907.

Adr.: Havnepladsen 9, Frederikshavn.

PEDERSEN, Peder Andersen, f. 18. Dec. 1873 i Rindby, Fanø. Søn



af Gaardejer-Claus M. Pedersen; g. 1898 m. Johanne, f. Jensen. Til Søs 1888 m. Bk. »Maren« af Fanø, derefter andre Skibe. Paa Navigationsskole paa Fanø 1891, Styrmandseksamen 1.

Del s. A., 2. Del 1892; ansat som Styrmand 1895 i Rederiet P. Winther, Fanø, i Fsb. »Wilhelmine« m. fl., Skibsfører 1906 i J. Lauritzens Rederi i S/S »Alfa«, senere mange andre Skibe. Gik i Land 1927; p. t. Strandfoged, Formand for Fanø Bombebesøse, kommunal Revisor, Forligsmægler m. m. Har været tilsynsførende Skibsfører i J. Lauritzens Rederi i 6 Aar, dels i København, dels i Kiel.

Adr.: Nordby, Fanø.

PEDERSEN, Peder Christian Møller, f. 17. Sep.



1856 i Skagen. Søn af Skibsfører Jens Peder Fage Pedersen; g. 1890 m. Anne Sophie, f. Kruse, Skagen. Til Søs 1870 med Slup »De tvende Brødres Lykke«, senere Fregatten »Havfruen«, Bk. »Scotia«, engelsk S/S

»Haralda«, engelsk S/S »Limerick«, engelske og tyske Skibe. Paa Navigationsskole i Aalborg 1874, Styrmandseksamen 1. og 2. Del 1875; ansat som Styrmand s. A. i Fregatten »Havfruen«. Skibsfører og Reder 1885 i Gl. »Larsens Plads«, senere Fører i S/S »Inga«, S/S »Flandria«, S/S »Sarmatia« af D/S »Norden« og flere af D/S »Primula«s Skibe. Gik i Land 1924. Til Orlogs 1882 med M/Sk. »Diana«. Optog 3 franske Søfolk i Biscaya Bugten fra forlist fransk Skonnert. Fungerede som Minelods 1919 i Østersøen paa amerikansk Regeringsskib.

Adr.: Næstvedgade 16, København Ø.

PEDERSEN, Peder Markus, f. 30. Okt. 1886 paa Thurø. Søn af Skibsfører Jørgen Pedersen. Til Søs 1901 med forskellige Sejl- og Dampskibe. Paa Navigationsskole i Svendborg 1907. Styrmandseksamen 1. og 2. Del 1909; ansat som Styrmand 1911 i Kap York Stationen, Thule; Skibsfører 1913 for Kap York Stationen som Fører af M/Sk. »Kap York« og M/Sk. »Søkon-

gen«; p. t. ansat i Grønlands Styrelse. Har Fortjenstmedaillen i Sølv med Spænde og Indskrift. Var med paa 5. Thule-Ekspedition 1921—24.
 Adr.: Merianvej 6, Hellerup.

PEDERSEN, Peder Edmund, f. 27. Jan. 1914 i Svendborg. Søn af Skibsmægler J. C. Pedersen og Hustru Regine, f. Hansen. Til Søs 1929 med 3 m. Sk. »Vega« af Thurø, senere i J. Lauritzens Rederi i S/S »Yrsa« og S/S »Harriet«. Paa Navigationsskole i Svendborg 1935. Styrmandseksamen 1937.
 Adr.: Brydegaardsvej 86, Svendborg.



PEDERSEN, Peder Jensen, f. 16. Nov. 1876 i Nordby, Fanø. Søn af Styrmand S. H. Oldefar, Nordby; g. 1907 m. Mette, f. Nielsen, Nordby. Til Søs 1891 med Bk. »Dora«, derefter Bk. »Wilhelmine« og Bk. »Tercera«. Paa Navigationsskole paa Fanø 1895, Styrmandseksamen 1. Del 1896, 2. Del 1899; ansat som Styrmand s. A. i Bk. »Esmeralda« af Fanø, derefter Bg. »Rosa«, 3 m. Sk. »Mærdor« o. a., senere i J. Lauritzens Rederi og Rederiet C. K. Hansen i forskellige Skibe. Gik i Land 1933. Til Orlogs 1897 med Skoleskibet »Absalon«. Forliste ved Brand med 4 m. Sk. »Guldstraalen« i Nordsøen 1919.
 Adr.: Nordby, Fanø.



PEDERSEN, Peter Laurits, f. 2. Aug. 1889 paa Thurø. Søn af Skibsfører Pedersen, Thurø; g. 1920. Til Søs 1903 med forskellige danske Sejl-

skibe paa Langfart. Paa Navigationsskole i Svendborg 1913, Styrmandseksamen 1. og 2. Del 1914; ansat som Styrmand s. A. i »Dansk-Russisk D/S«, senere forskellige andre Rederier, 1918 Skibsfører i Sejlskib af Svendborg, p. t. ansat i Kalundborg—Aarhus Færgen.
 Adr.: Kalundborg—Aarhus Færgen, Kalundborg.

PEDERSEN, Peder Martin, f. 18. Juni 1901 i Svendborg. Søn af Vognmand H. Pedersen og Hustru Karen Marie; g. 1933 m. Elna, f. Jensen. Til Søs med Sejlskibe fra Marstal, Svendborg og Thurø. Paa Navigationsskole i Svendborg 1927, Styrmandseksamen 1928, Skibsførereksamen 1929; ansat som Styrmand 1929 i D. F. D. S. med forskellige af Selskabets Skibe, bl. a. 3. Styrmand paa S/S »Douro«, M/S »Jylland«, 2. Styrmand 1935 i S/S »Delaware« m. fl.; p. t. 2. Styrmand paa S/S »Kentucky«.



Adr.: Tøjmastervej 4, København N.

PEDERSEN, Peder Martin, f. 6. Nov. 1907 i Nordby, Fanø. Søn af Sognefoged Peder Nielsen Pedersen. Til Søs 1924 m. Skoleskibet »Georg Stage«, senere andre Skibe. Paa Navigationsskole paa Fanø 1930, Styrmandseksamen 1931, Skibsførereksamen 1932; ansat som Styrmand s. A. i J. Lauritzens Rederi; p. t. i S/S »Dorrit«.
 Adr.: Nordby, Fanø.



PEDERSEN, Peder Nielsen, f. 18. Maj 1884 i Helnæs. Søn af Gaardmand Rasmus Pedersen; g. 1909 m. Clara Louise, f. Hansen. Til Søs 1899 med 3 m. Sk. »Pallesen«, senere 4 m. Bk. »Urania« af Hamborg, amerik. Toldkrydser paa Stillehavet og flere. Paa



Navigationsskole i Svendborg 1907. Styrmandseksamen 1. og 2. Del 1908; ansat som Styrmand 1910 i 3 m. Sk. »Asta«, senere i S/S »Allan«. 1914 ansat i Sydfynske D/S; gik 1932 i Land og blev Speditør for Sydfynske D/S.

Adr.: Alléen Troense, Taasinge pr. Svendborg.

PEDERSEN, Peder Søren, f. 1. Nov. 1878 i Østerby, Læsø. Søn af Sømand Erik Pedersen; g. 1920 m. Ingeborg, f. Poulsen, Odense. Til Søs 1893 med forskellige Sejlskibe af Marstal, Thurø og Svendborg. Paa Navigationsskole i København 1911, Styr-



mandseksamen 1. Del s. A., 2. Del 1912; belønnet med Kikkert som Flidspræmie; ansat som Styrmand s. A. i D/S »Myren« i S/S »Klara«, S/S »Kaj«, S/S »Veratyr« og S/S »Birthe«, Skibsfører 1924 i S/S »Veratyr« o. a.; p. t. S/S »Birthe«. Torpederet med S/S »Kaj« 1917 i den biscayiske Bugt og blev reddet af spansk Passagerskib. Førte S/S »Josey«, da denne brændte tolt i Maracaibo Havn.

Adr.: Turisthjemmet, Sæby.

PEDERSEN, Roar, f. 29. Sep. 1909 i Rødovre. Til Søs med forskellige Skibe. Paa Navigations-

skole i København 1929, Styrmands- og Skibsførereksamen 1931. Ansat som Styrmand i Ø. K. Adr.: Egegaardsvej 23, Rødovre.

PEDERSEN, Peter Harald, f. 29. Marts 1900 i Ondløse. Søn af Købmand P. H. Pedersen og Hustru Christiane, f. Petersen; g. 1930 m. Carla Coops. Til Søs 1915 med norsk Bk. »Dea«, derefter forskellige amerikanske Sejlskibe. Paa



Navigationsskole paa Bogø 1921, Styrmandseksamen s. A., Skibsførereksamen 1922; ansat som 3. Styrmand s. A. i D. F. D. S.s S/S »Kong Haakon«, 1923 2. Styrmand i S/S »Rita«, 1925 Styrmand i Em. Z. Svitzers Bjergnings-Entreprise i S/S »Viking«, stationeret i Frederikshavn, 1927 2. Styrmand i D/S »Vendila« i S/S »Alfred Hage«, fra 1930 i D/S »Jyden« i S/S »Knud Willemoes«.

Adr.: Hygge Allé 10, Boldesager, Esbjerg

PEDERSEN, Peter Karl, f. 1. Maj 1905 i Ærøskøbing. Søn af Skibsbygmester Jens Pedersen; g. 1930 m. Kristine Troest, Datter af Kaptajn N. P. Troest i D/S »Torm«. Til Søs 1923 med 4 m. Sk. »Syd Georgia«, senere Sk. »Fulton«, Skoleskibet »København« og D. D. P. A.s S/S »Dania«. Paa Navigationsskole i Marstal 1926, Styrmandseksamen 1927, Skibsførereksamen 1928; ansat som Styrmand s. A. i Sk. »Viking«, derefter i Ø. K. i S/S »Polonia«. 1929 Reservekadet, derefter ansat som Styrmand i D. D. P. A. i M/S »Chri-



stian Holm« og S/S »Dania«. Fra 1931 ansat i Fyr- og Vagervæsenet; p. t. Graadyb Fyrskib. C. F. M.

Adr.: Østrupvej 32, Tarup, Odense.

PEDERSEN, Rudolf, f. 14. Marts 1895 i Lemvig. Søn af Sømand Severin Pedersen og Hustru; g. 1924 m. Gunhild, f. Yde-Jensen. Til Søs 1912 med Sk. »Agnes« af Thurø; fra 1914—19 paa Langfart med engelske Sejlskibe og Dampere. Paa Navigationsskole i Svendborg 1919. Styrmands- og Skibsførereksamen 1920; ansat som Styrmand 1920 i C. K. Hansens S/S »Elsborg« o. a., sidste Skib S/S »Brattingsborg« 1926. Har siden drevet Cigarforretning i København.

Adr.: Ndr. Frihavnsgade 88, København Ø.

PEDERSEN, Sigurd Henning, f. 13. Juli 1903 i Hyllested Sogn, Sorø Amt. Søn af Gaardejer Niels Pedersen og Hustru Marie Oline, f. Nielsen. Til Søs 1919 med Skoleskibet »Georg Stage«, derefter forskellige skandinaviske og amerikanske Skibe. Paa Navigationsskole i København 1927, Styrmandseksamen 1928, Skibsførereksamen 1929; ansat som Styrmand 1932 i Em. Z. Svitzers Bjergnings-Entreprise, p. t. i S/S »Viking«, stationeret i Middelhavet. Paa Reserve-løjtantsskole 1930—31.

Adr.: Em. Z. Svitzers Bjergnings-Entreprise, København.

PEDERSEN, S. Killerup. Til Søs med forskellige Skibe. Styrmands- og Skibsførereksamen.

Adr.: Thurø pr. Svendborg.

PEDERSEN, S. M., f. 11. Marts 1897. Til Søs med forskellige Skibe. Styrmands- og Skibsførereksamen. Ansat som Styrmand i A. P. Møllers Rederi; p. t. S/S »Kirsten Mærsk«.

Adr.: Søndre Alle 28, Rønne.

PEDERSEN, Svend, f. 6. Marts 1891 paa Læsø.



Søn af Landmand Peter Jørgen Pedersen. Til Søs 1905 m. Bk. »Nordlyset«, Grønlandske Handel, senere Bk. »Ceres«, 3 m. Sk. »Johannes« af Rønne og forskellige norske Sejlskibe. Paa Navigationsskole i Aalborg 1911. Styrmandseksamen 1. og 2. Del 1912, ansat som Styrmand 1913 i Rederiet »Dania«s S/S »Mary«, senere S/S »Ely«; fra 1917 ansat ved Toldvæsenet i Randers; p. t. Overtoldbetjent. 1914—15 i Marinen.

Adr.: Carolinegade 3, Randers.

PEDERSEN, Svend Aage, f. 24. Okt. 1895 i København. Søn af Pastor O. H. Pedersen og Hustru Augusta, f. Henningsen; g. 1928 m. Elfrida, f. Bruchoff. Til Søs 1911 med danske Sejlskibe og Dampere. Paa Navigationsskole paa Fanø 1917, Styrmandseksamen 1919, Skibsførereksamen 1936; ansat som Styrmand 1919 i forskellige Rederier, bl. a. Styrmand i S/S »Prins Knud« og S/S »Sierra Leone«, 1928 ansat i D/S »Torm«; p. t. 1. Styrmand i M/S »Almena« i samme Selskab.



Adr.: Bridge Street 8—10, New York.

PEDERSEN, Svend Kastrup, f. 13. Nov. 1910 i København. Til Søs med forskellige Skibe. Paa Navigationsskole i København 1934, Styrmandseksamen 1936, Skibsførereksamen 1938. Ansat som 3. Styrmand i Skoleskibet »Danmark« 1937.

Adr.: Karl Baggersallé 13, Charlottenlund.

PEDERSEN, Svend Aage, f. 13. Nov. 1911 i Nøddebo. Til Søs m. forskellige Sejl- og Dampskibe. Paa Navigationsskole i København 1934, Styrmandseksamen 1936, Skibsførereksamen 1938.



Adr.: Frederiksværkgade 106, Hillerød.

PEDERSEN, Søren, f. 30. Aug. 1905 i Oksby, Blaavand. Søn af Fisker P. Chr. Pedersen, Oksby; g. 1933 m. Bertha Kathrine, f. Jensen, Nørrevium. Til Søs 1922 med Sk. »Hans« af Strynø, derefter 3 m. Sk. »Vera« af Thurø, 3 m. Sk. »Erhardt«, 3 m. Sk.



»Emanuel« og forskellige danske og udenlandske Sejl- og Dampskibe. Paa Navigationsskole i Svendborg 1930, Styrmandseksamen 1931, Skibsførereksamen 1932; ansat paa Sætteskiperskolen i Aalborg s. A., 1933 Leder af Aalborg Sømandshjem, 1935 ansat som Lærer ved Sømandshøjskolen i Svendborg. Til Orlogs med Panserskibet »Olfert Fischer«.

Adr.: Sømandshøjskolen, Svendborg.

PEDERSEN, Søren Laurentius, f. 19. Dec. 1887 paa Læsø. Søn af Landmand P. B. Pedersen og Hustru, f. Svendsen; g. 1916 m. Petra, f. Svendsen. Til Søs 1902 m. Den Kgl. Grønlandske Handels Bg. »Lucinde«, derefter forskellige danske Sejlskibe. Paa Navi-



gationsskole i Aalborg 1906, Styrmandseksamen 1. og 2. Del 1907; ansat som Styrmand s. A. i Heckhers Rederi i S/S »Caledonia«, 1910 3., 1911 2. Styrmand i S/S »Normannia«. 1911 3., senere 2. Styrmand i C. K. Hansens Rederi i S/S »Marselisborg«, S/S »Gurre« og andre af samme Rederis Skibe indtil 1920. Gik derefter i Land og har siden drevet Landbrug paa Læsø. Har dog lejlighedsvis i 1937 sejlet som Styrmand i A. J. Knudsens Rederi i S/S »Stensø«.

Adr.: Byrum, Læsø.

PEDERSEN, Theodor, f. 27. Marts 1892 i Holbæk. Søn af Bødker N. Pedersen, Holbæk; g. 1914 m. Mathilde, f. Hansen, Thurø. Til Søs 1906 med forskellige danske Sejlskibe, senere S/S »Flynderborg« og D.F.K.s Skibe. Paa Navigationsskole i Svend-



borg 1913, Styrmandseksamen 1. og 2. Del 1914; ansat som Styrmand 1914 i 3 m. Sk. »I. Koefoed« af Svendborg. Skibsfører 1918 i 3 m. Sk. »Roma«, 4 m. Sk. »Richard«, senere som Styrmand i J. Lauritzens Skibe; p. t. Styrmand i S/S »Najaden«. Til Orlogs med Inspektionsskibet »Ingolf« 1913.

Adr.: Willemoesvej 10, Svendborg.

PEDERSEN, Thorvald, f. 5. Dec. 1876 i Aalborg. Søn af Gaardbestyrer Pedersen. Til Søs 1890 med danske, engelske og norske Sejlskibe. Paa Navigationsskole i Aalborg 1899, Styrmandseksamen 1900, engelsk og norsk Skibsførereksamen 1910; ansat som Styrmand 1901 i danske Toldkrydsere, 1903 Styrmand i engelske Trawlere. 1911 Skibsfører i norske Sejl- og Dampskibe.

Adr.: Kaprifolievej 22, København S.

PEDERSEN, Thorvald Engelbrecht, f. 14. Sep. 1872 i Grenaa. Søn af Krydstoldassistent L. Pedersen og Hustru Jensine, f. Geisnæs; g. 1902 m. Helga Jørgine, f. Jensen. Styrmands- og Skibsførereksamen; 1896 indtraadt i Toldvæsenet; 1924 Toldvagtimester i København.

Adr.: P. Knudsenegade 1, København V.

PEDERSEN, T. M. T. Til Søs med forskellige Skibe. Styrmands- og Skibsførereksamen. Ansat som Styrmand i Det Store Nordiske Telegraf-Selskab Akts., p. t. K/S »Pacific«. Adr.: The Great Northern Telegraph Co., Shanghai.

PEDERSEN, Vagner Bernhard, f. 11. Marts



1910 i Gassum, Randers Amt. Søn af Entreprenør Julius Pedersen; g. 1935 m. Kristine, f. Hansen. Til Søs 1927 m. M/S »Sara«, M/S »Laura«, M/S »K. Hay«, 3 m. Sk. »Nordtrafik«, S/S »Farø«, Sk.

»Zephyr«, S/S »Aalborg«, S/S »Manø«, S/S »Henning B«, S/S »Frederiksborg« o. a. Paa Navigationsskole i Svendborg 1935, Styrmandseksamen 1936, Skibsførereksamen 1937; ansat som Styrmand 1937 i A. P. Møllers M/S »Nicoline Mærsk«; p. t. afmønstreret.

Adr.: Fredensgade 28, Skive.

PEDERSEN, Victor Martinius, f. 10. Juli 1903



i Nykøbing F. Søn af Magasinformand N. P. Pedersen; g. 1933 m. Inger, f. Hemmingsen, Bogø. Til Søs 1918 med danske Sejlskibe. Paa

Navigationsskole paa Bogø 1925, Styrmandseksamen 1926, Skibsfører-

eksamen 1927, ansat som Styrmand 1927 i Rederiet C. K. Hansen S/S »Uranienborg«. Nuværende Skib S/S »Christiansborg«, 2. Styrmand. Adr.: Bogøby.

PEDERSEN, Vilhelm Johan Jacob, f. 14. April



1872 i Karby paa Mors. Søn af Smedemester Niels Chr. Pedersen; g. 1905 m. Emilie Jensen. Til Søs 1886 med Gl. »Festina Lenti«, derefter forskellige danske og udenlandske Sejlskibe paa Langfart. Paa

Navigationsskole paa Fanø 1898, Styrmandseksamen 1. og 2. Del 1899; ansat som Styrmand s. A. i L. H. Carls Rederi i forskellige Skibe, 1915 Skibsfører i samme Selskab, bl. a. S/S »Skjold«; overgik med dette Skib til D. F. D. S. og førte senere forskellige af dette Selskabs Skibe, bl. a. S/S »Frode« i en længere Periode i Fart paa Nordamerika; sidste Skib S/S »Sigrun« indtil 1937, faldt da for Aldersgrænsen.

Adr.: Toftholms Allé 3, København, Hell.

PEDERSEN, Zacho Walther August, f. 5. Marts



1910 i København. Søn af Tjener O. Pedersen og Hustru Augusta, f. Olsen. Til Søs 1927 med Skoleskibet »Georg Stage«, derefter forskellige Sejlskibe og 1930 atter med Skoleskibet, senere Ø. K.s M/S »Siam«,

M/S »Europa« o. a. Paa Navigationsskole i København 1932, Styrmands- og Skibsførereksamen 1934; ansat som Styrmand 1935 i Ø. K. i M/S »Canada« o. a.; p. t. M/S »Australien«. Reserverøjtant 1935.

Adr.: Webersgade 6, København Ø.

PETERSEN, Aage, f. 13. Okt. 1896 i Helsingør.



Søn af Lods P. F. Petersen og Hustru Christine, f. Børgesen; g. 1936 m. Anna, f. Hansen. Til Søs 1910 med norsk Bk. »Formica«, derefter norsk 4 m. Bk. »Spartan«. Paa Navigationsskole i København 1916, Styr-

mandseksamen 1917, Skibsførereksamen 1919; ansat som Styrmand 1917 i Skoleskibet »Georg Stage«, senere Bk. »Sterna« af København, 1919 3., derefter 2. Styrmand i Skoleskibet »Viking«, 1920 2. Styrmand i D. F. D. S.s S/S »Ficaria« og Understyrmand i S/S »Oscar II«. 1923 Styrmand i Vandbygningsvæsenet i S/P »Sandsuge-ren«, fra 1933 fung. Fører i samme Skib.

Adr.: Rostgaardsvej 7, 1. Helsingør.

PETERSEN, Aage. Til Søs med forskellige Skibe. Styrmands- og Skibsførereksamen. Sejlet som Styrmand og Skibsfører i C. Clausens Rederi, p. t. S/S »Helen Clausen«.

Adr.: Skelskør.

PETERSEN, Aage Søren Marius, f. 27. Jan.



1900 i Strandhuse, Svendborg. Søn af Fisker Søren Petersen, Strandhuse pr. Svendborg; g. 1923 m. Petra, f. Jensen, Strynø. Til Søs 1914 med 3 m. Sk. »Jason«, 3 m. Sk. »Heimdal«, 4 m. Sk. »Ingeborg«, tre af

White Star Liniens Baade. Paa Navigationsskole i Svendborg 1920, Styrmandseksamen 1922, Skibsførereksamen 1936; ansat som Styrmand 1922 i 3 m. Sk. »N. J. Nielsen«, senere i forskellige af A. P. Møllers Skibe; p. t. S/S »Emi-

lie Mærsk«. Torpederet 1915 med 3 m. Sk. »Jason« i Nordsøen. Blev Dagen efter torpederet i tysk Hjelpekrydser »Meteor«.

Adr.: Strandhuse 33 pr. Svendborg.

PETERSEN, Adolf, f. 28. Sep. 1881 i Aarhus. Søn af Skibsfører Fr. Petersen, Aarhus. Til Søs 1896 i Krydstoldvæsenet med »Argus«, senere med tysk Fsb. »Peter Rickmers«, senere med 5 m. Bk. »Potosi«, 5 m. Fsb. »Preussen«, tysk Bk. »Chile«, engelsk Bk. »Pickworth« og andre Skibe. Paa Navigationsskole i København 1905, Styrmandseksamen 1. og 2. Del 1906; ansat som Styrmand s. A. i Rederiet C. K. Hansen i forskellige af Selskabets Skibe. 1911 ansat ved D. S. B. Skibsfører 1928 ved Gedser—Warnemünde Overfarten, senere Fører ved Overfarten Glyngøre—Nykøbing M., p. t. S/S »Morsø«. Paa Trawlerfangst med Krydseren »Hekla« til Island 1906—07. Forliste 1899 med Bk. »Pickworth« ved New Foundlandsbankerne, hvor 6 druknede.

Adr.: Nygade 14, Nykøbing M.

PETERSEN, Albert C., f. 11. Okt. 1904 i Mar-



stal. Søn af Skibsfører Hans Petersen; g. 1928 m. Anna Marie Rasmussen. Til Søs 1918 med Sk. »Christiane«, senere Sk. »Bien« og 3 m. Sk. »Kastor« af Marstal. Paa Navigationsskole i Grenaa 1924, Styrmands-

eksamen s. A. 1924 ansat som Styrmand i Sk. »Christiane«. Skibsfører 1928 i samme Skib. Gik i Land 1934. 1922 til Orlogs med Mineskibet »Lossen«.

Adr.: Kongensgade 5, Marstal.

PETERSEN, A. N., f. 15. Dec. 1864. Til Søs med forskellige Sejlskibe. Styrmandseksamen 1.

og 2. Del. Sejlet som Styrmand og Skibsfører i Dansk-Fransk D/S's Skibe; p. t. Direktør for dette Selskab.

Adr.: St. Kongensgade 49, København K.

PETERSEN, Albert Hansen, f. 30. Marts 1880



i Marstal. Søn af Jonas Petersen; g. 1905 m. Caroline Jensine, f. Petersen. Til Søs 1894 med Sk. »Den gamle Lods«, derefter forskellige Skonnerter fra Marstal og Ærøskøbing. Paa Navigationsskole i Mar-

stal 1902, Styrmandseksamen 1. og 2. Del 1903; ansat som Styrmand s. A. i Rederiet A. H. Petersen, 1907 Skibsfører i eget Skib Gl. »Brødrene«. Gik i Land 1935. Har i en Aarrække været Medlem af Bestyrelsen for Marstal Skipperforening, siden 1919 Kredsformand i Ærø Kredsen, for Dansk Sejlskibs-Rederiforening for mindre Skibe og siden 1935 Formand for samme Forening. Bestyrelsesmedlem i Marineforeningen, Svendborg Afd.

Adr.: Strandvej 46, Svendborg.

PETERSEN, Alexander Erik Madsen, f. 17. Juli



1902 paa Frederiksberg. Søn af Skibsfører C. B. H. Petersen og Hustru Kathrine, f. Krohn; g. 1926 m. Dora, f. Jørgensen. Til Søs 1918 med Sk. »Olga« af Mariager, derefter »Viking« og Fsb. »Spero«. Paa

Navigationsskole i Svendborg 1925, Styrmandseksamen 1926, Skibsførereksamen 1928 fra Københavns Navigationsskole; ansat som 3. Styr-

mand 1926 i D. F. D. S.s S/S »Svanhild«, 1929 2. Styrmand i S/S »Odin«, p. t. 2. Styrmand i M/S »C. F. Tietgen«. Radiotelefonisteksamen 1933.

Adr.: Hovedgaden 16, Hørsholm.

PETERSEN, Andreas Marius, f. 12. Juli 1877



i Stige. Søn af Sejlskibsfører Hans Jørgen Petersen og Hustru Maren, f. Mikelsen; g. 1911 m. Agnes, f. Johansen, Datter af Værkfører J. i Marinen. Til Søs 1891 som Kok med Sk. »Fanny« af Odense, derefter

med Sk. »Carl Milberg« af Odense, senere i flere Aar med store tyske og norske Sejlskibe. Paa Navigationsskole paa Bogø 1899, Styrmandseksamen 1. og 2. Del 1900, derefter Styrmand i Skbg. »Niels Juel« af Odense, 1901 Aspirant i D. F. D. S., 3. og 2. Styrmand i 10 Aar, 1. Styrmand i 17 Aar, Skibsfører 1928 i D. F. D. S.; har sejlet i alle Selskabets Farter; p. t. S/S »Hindsholm«. Forliste med Sk. »Carl Milberg« paa Østkysten af Skotland i Efteraaret 1893. Minesprængt som 1. Styrmand i M/S »Chr. Broberg« i Nordsøen August 1914. Torpederet med S/S »Ebro« i Biscayabugten 1917.

Adr.: Strandboulevarden 116, 3., København Ø.

PETERSEN, Anton Antonius, f. 20. Dec. 1891



i Vesterø, Læsø. Søn af Marinus Petersen, Vesterø; g. 1924 m. Inger Marie Hansen. Til Søs 1907 m. S/S »Aggersborg« og forskellige danske og norske Sejlskibe. Paa Navigationsskole i Aalborg 1914.

Styrmandseksamen 1. Del 1915, 2. Del 1916; ansat som Styrmand 1915 i Rederiet N. K. Strøberg, Aalborg; p. t. ansat paa Læsø—Frederikshavn Ruten i S/S »Læsø«. Reserveløjtnant 1917—18.

Adr.: Vesterø Havn, Læsø.

PETERSEN, Alfred, f. 26. Sep. 1890. Til Søs med forskellige Skibe. Styrmandseksamen 1. og 2. Del. Ansat som Styrmand i D/S »Progress«.

Adr.: Silkeborggade 20, København Ø.

PETERSEN, Arendt Johan Viktor, f. 23. Nov.



1875 i Svendborg. Søn af Skibsfører Niels Arendt Petersen; g. 1908 m. K. M., f. Jacobsen. Til Søs 1890 med Skbg »Anna«, derefter forskellige Skibe. Paa Navigationsskole 1894, Styrmandseksamen 1. og

2. Del 1895. Ansat som Styrmand 1897 i Skbg. »Anna«, derefter Styrmand og Skibsfører i forskellige Skibe, bl. a. Sk. »Roska«. 1909 Styrmand i A. P. Møllers Rederi. 1912 Skibsfører i samme Selskab i S/S »Hulda Mærsk«, senere flere andre, bl. a. M/T »Marie Mærsk«, p. t. Fører af M/S »Leise Mærsk«. Forlist 1909 med Sk. »Roska« af Svendborg ved Trelleborg. Fører af M/T »Marie Mærsk« under Branden i Atlanterhavet 1931. Bestyrelsesmedlem i Prins Valdemarforeningen i Svendborg.

Adr.: Willemoesvej 11, Svendborg.

PETERSEN, C. C., f. 22. April 1892. Til Søs med forskellige Skibe. Styrmandseksamen 1. og 2. Del. Ansat som Styrmand i C. K. Hansens Rederi, p. t. S/S »Aalborg«.

Adr.: Solsortvej 76, København F.

PETERSEN, Bernt Oluf, f. 10. Nov. 1905 i Aabenraa. Søn af Arbejdsmand K. Petersen og Hustru



Ida, f. Olsen; g. 1934 m. Martha, f. Andersen. Til Søs 1922 med Gl. »Emma« af Aabenraa, senere med danske Sejlskibe og tyske og engelske Dampere.

Paa Navigationsskole i Svendborg 1928, Styrmandseksamen 1929, Skibsførereksamen 1934; ansat som 2. Styrmand 1930 i J. Jepsens Rederi, Aabenraa, i S/S »Clara Jepsen«. Radiotelegrafisteksamen 1935. Fra 1937 ansat som Aspirant i D. S. B. ved Storebæltsoverfarten.

Adr.: Nyborg.

PETERSEN, Carl Christian, f. 19. Maj 1891 i Skovslunde. Søn af Købmand N. C. Petersen; g. 1920 m. Mary Riise. Til Søs 1906 med Sejlskibe. Paa Navigationsskole i Svendborg 1912. Styrmandseksamen 1. Del 1912, 2. Del 1913; ansat som Styrmand 1913 i Sejlskibe og brasilianske Dampskibe. Fører af Patrouillebaad til 1918. 1920 ansat i Fyrvæsenet. Udnævnt til Fyrmester 1930; p. t. Fyrmester ved Hjelm Fyr. Reserveløjtnant 1916.

Adr.: Hjelm Fyr pr. Ebeltoft.

PETERSEN, Carl Chr. Johannes, f. 27. Aug.



1865 paa Thurø. Søn af Sibsfører Ole Petersen, Thurø; g. 1890 m. Ida, f. Jensen, Svendborg. Til Søs 1879 med J. »Neptunus«, senere forskellige Sejlskibe fra Thurø og S/S »Constantin« af København. Paa Navi-

gationsskole i Svendborg 1888, Styrmandseksamen 1. og 2. Del 1889; s. A. ansat som Styrmand i Sk. »Flora« af Thurø, derefter Sk. »Confidence«, Sk. »Activ« og 3 m. Sk. »G. A. Berg«. Skibsfører 1897 i Sk. »Sofie«, senere 3 m. Sk. »G. A. Berg«, 3 m. Sk. »Martin Nisson« o. fl.; p. t. M/Sk. »Willemoes« af Thurø. 1925 forlist i Kanalen med 3 m. Sk. »Dagmar«. Oversejlet i Store Bælt med M/Sk. »Phillip« af M/F »Korsør« 1932. Har i en Aarrække været i Bestyrelsen for Skibsførerforeningen. I Bestyrelsen for den konservative Vælgerforening for Thurø.

Adr.: »Phillip«, Thurø pr. Svendborg.

PETERSEN, Carl Torp, f. 12. Juni 1885 i Troense. Søn af Skibsfører W. Petersen og Hustru Mathilde, f. Torp; g. 1911 m. Anna, f. Davidsen. Til Søs 1900 med Sk. »Astræa« af Thurø, senere forskellige danske Sejlskibe. Paa Navigationsskole



i Svendborg 1908, Styrmandseksamen 1. Del 1910; s. A. ansat som Styrmand i Sk. »Maren« af Marstal, senere forskellige andre Sejlskibe, bl. a. 3 m. Sk. »Ørnen« af Svendborg. Skibsfører 1918 i forskellige Sejlskibe, bl. a. Sk. »Hermød« af Svendborg, førte fra 1925—30 Direktør V. Vets Lystyacht; p. t. Afløser i D. D. P. A.s Skibe.

Adr.: Troense.

PETERSEN, E. F. Brandt, f. 10. Marts 1887 i København. Søn af Bryggeriejer Jørgen Brandt Petersen. Til Søs, sejlet med forskellige Skibe, Styrmandseksamen 1. og 2. Del, 1916 ansat som Fyrassistent ved Skagen Fyr, 1921 Fyrmeister ved Anholt Fyr, 1923 ved Kjels Nor Fyr. MfDR. 1912 Reserveløjtnant.

PETERSEN, Carl Valdemar, f. 23. Nov. 1902 i Vordingborg. Søn af Stationsforstander C. Chr. Petersen og Hustru Birgitte, f. Hansen. Til Søs 1917 med Skoleskibet »Georg Stage«, senere med Ø. K.s 5 m. Bk. »København« som Matros. Paa Navigationsskole



paa Bogø 1923, Styrmandseksamen 1924, Skibsførereksamen 1925; s. A. ansat som 3. Styrmand i D. F. D. S.s S/S »Island«, 1928 2. Styrmand i S/S »Algarve«; p. t. fungerende 1. Styrmand paa S/S »Halfdan« i samme Selskab.

Adr.: Værsløv St.

PETERSEN, Chresten Tønnesen, f. 31. Okt. 1879 i Marstal. Søn af Skibsfører Hans Bertold Petersen. Til Søs 1894 med J. »Hermantine«, senere Sk. »Vesta«, Sk. »Svanen«, Kt. »Livingstone« o. fl. Paa Navigationsskole i Marstal 1900, Styrmandseksamen



1. og 2. Del 1901; ansat som Styrmand 1903 i Castrups Rederi, Ærøskøbing, i 3 m. Sk. »Emanuel«, senere med andre Skibe. 1922 Skibsfører i Sk. »Poseidon«.

Adr.: Nørregade 7, Marstal.

PETERSEN, E. P. M. Til Søs med forskellige Skibe. Styrmands- og Skibsførereksamen. Ansat som Styrmand i D/S »Progress«.

Adr.: Kronprinsessegade 72, København K.

PETERSEN, Christen Hansen, f. 6. Feb. 1879 i



Kragenæs. Søn af Hans Peter Petersen; g. 1906 m. Anna Sørensen. Til Søs 1893 med Sk. »Den gamle Lods«, senere Sk. »Ellen«, Sk. »Agnes«, Sk. »Cecilie«, Sk. »Martha« o. fl. a. Paa Navigationsskole i Marstal

1899, Styrmandseksamen 1. og 2. Del 1902; ansat som Styrmand s. A. i 3 m. Sk. »Rise«, derefter 3 m. Sk. »Alf«, 3 m. Sk. »Elna«, Skbg. »Olga«, 3 m. Sk. »Valkyrien« o. fl. Skibsfører 1912 i sidstnævnte Skib, 1914 3 m. Sk. »Hermod«, 3 m. Sk. »Rise« og M/Sk. »Dr. Agnes«, sidste Skib 4 m. Sk. »Havkur«. Gik i Land 1924 og har siden drevet Landbrug. Forliste 1906 med 3 m. Sk. »Elna« ved New Foundland.

Adr.: Skaarup.

PETERSEN, Christian, f. 20. Okt. 1888 i Simmersted. Søn af Bølsmand Hans Jørgen Petersen; g.



1920 m. Caroline Auguste Speckhahn. Til Søs 1904 med Bk. »Anny« af Rostock, derefter forskellige andre Skibe. Paa Navigationsskole i Flensborg

1909, Styrmandseksamen 1910, Skibsførereksamen 1912; ansat som Styrmand 1910 i Holm & Moltzens Rederi, 1913 Styrmand i »Deutsch-Australische Dampfschiffsgesellschaft«; p. t. Overbøtjent i Haderslev. Til Orlogs 1912—13. Under Verdenskrigen interneret af Portugiserne i Goa, Forindien, indtil 1917, derefter paa Azorerne indtil 1919. Medlem af Sørøtten i Haderslev.

Adr.: Aastrupvej 124, Haderslev.

PETERSEN, Christian, f. 24. Juli 1891 i Allinge. Søn af Stenværksbestyrer Chr.



Petersen; g. 1920 m. Gerda, f. Sonne Koefoed. Til Søs 1906 med Gl. »J. P. Holm« af Allinge, senere med andre danske og norske Sejlskibe. Paa Navigationsskole i Røn-

ne 1915, Styrmandseksamen 1916, Skibsførereksamen 1919. Ansat som Styrmand 1916 i Dansk-Norsk D/S. Skibsfører 1920 i Rederi A/S »Dragør« af København i 4 m. Sk. »Kongedybet«. Begyndte 1934 som Skibsmægler i Rønne. Forliste 1917 med S/S »Frisia« i Nordsøen.

Adr.: Haslevej 61, Rønne.

PETERSEN, Christian M., f. 14. Jan. 1867 i



Greis Sogn pr. Vejle. Søn af Murermester J. P. Petersen og Hustru Anna Christine, f. Nielsen; g. 1888 m. Anna Christine, f. Jensen. Til Søs 1883 med S/V »Diderick« af Flensborg o. a., senere andre Skibe. Paa

Navigationsskole 1891, Styrmandseksamen 1. og 2. Del 1892, ansat som Styrmand 1894 i Gl. af Vejle m. fl. Skibsfører 1906 i Sk. »O. C. Anne« af Fredericia o. a., 1907 Fører i eget Skib »Vilhelm« indtil 1916. Forlist i Østersøen med »Johanne« 1907.

Adr.: Christianshavns Kanal 10, Kbhvn. K.

PETERSEN, Frederik Valdemar, f. 8. Juli 1879 i Nykøbing M. Til Søs 1894 med Sk. »Thalis« af Nykøbing M., senere med danske, norske, engelske og amerikanske Sejlskibe. Paa Naviga-

tionsskole paa Fanø 1901, Styrmandseksamen 1. og 2. Del 1902; ansat som 3. Styrmand 1903 i D/S »Norden« i S/S »Nordfarer«, 1908—20 ansat i Kryolitselskabet, 1924 i D/S »Torm« som 1. Styrmand i S/S »Tove«, senere Skibsfører i samme Selskab i S/S »Freja«.

Adr.: D/S »Torm«, Bredgade 6, Københ. K.

PETERSEN, Erik Hansen, f. 29. Nov. 1895 i



Marstal. Søn af Sømand Albert Petersen, Marstal; g. 1921 m. Anne Cathrine, f. Kromann, Marstal. Til Søs 1909 med forskellige Sejlskibe fra Marstal. Paa Navigationsskole i Marstal 1918, Styr-

mandseksamen 1919; ansat som Styrmand 1920 i Kromanns Rederi i forskellige Skonnerter, senere i H. C. Christensens Rederi i forskellige Dampere, bl. a. S/S »H. H. Petersen«; p. t. 3 m. M/Sk. »Nordstjernen« af Marstal som 1. Styrmand. 1920 til Orlogs med Inspektionsskibet »Absalon«.

Adr: Ny Møllegade 7, Marstal.

PETERSEN, Frederik Christen, f. 21. Sep. 1878



i Marstal. Søn af Skibsfører Andr. Hansen Petersen og Hustru Anna Marie F. Krull; g. 1902 m. Anna, f. Jepsen. Til Søs 1893 med Sk. »Activ« af Marstal, senere forskellige danske Sejlskibe. Paa Navigationssko-

le i Marstal 1896, Styrmandseksamen 1897; ansat som Styrmand 1899 i Sk. »Thyra« af Marstal og andre Sejlskibe. Skibsfører 1905 i Gl. »Freja«, derefter Sk. »P. R. Nielsen« til 1935.

Adr.: Danmarksgade, Marstal.

PETERSEN, Gebhard Christian, f. 27. Jan.



1881 i Troense. Søn af Skibsfører William Petersen og Hustru Mathilde, f. Torp; g. 1915 m. Ella Marie Schou, Vordingborg. Til Søs 1895 med 3 m. Sk. »G. R. Berg« af Svendborg, derefter 3 m. Sk. »Magnet«

af Svendborg, Skbg. »J. M. Nielsen« af Svendborg o. a. Paa Navigationsskole i Svendborg 1903, Styrmandseksamen 1. og 2. Del 1904; ansat som Styrmand s. A. i Sk. »Elise Bay« af Thurø, senere Sk. »Laura« m. fl. 1910 Skibsfører i Sk. »Ludvig« af Svendborg, senere andre, bl. a. Bk. »Orient« af Svendborg, Bk. »Sivah« af Svendborg, 3 m Sk. »Dronning Louise« af Svendborg o. a. 1925 1. Styrmand i S/S »Nordhild«, 1934 Styrmand i S/P »Samson«, p. t. Styrmand i S/S »Transporter« af Rederiet L. Andersen, Odense. Forlist 1918 med Bk. »Orient« i Atlanterhavet paa Vej til Genua.

Adr.: Troense pr. Svendborg.

PETERSEN, Hans, f. 24. Okt. 1889 i Marstal.



Søn af Skibsfører Jonas Petersen; g. 1916 m. Jørgine Elisa Rasmussen. Til Søs 1903 m. Gl. »Brødrene« af Marstal, senere med forskellige danske Skibe. Paa Navigationsskole i Marstal 1910, Styrmandseksamen

1. og 2. Del 1912; ansat som Styrmand 1913 i H. C. Christensens Rederi i 3 m. Sk. »Ellen« af Marstal. Skibsfører 1915 i Christian H. Rasmussens Rederi i 3 m. Sk. »C. H. Rasmussen«; p. t. S/S »Oslo« af D/S »Pacific«.

Adr.: »Hekla«, Reberbanen, Marstal.

PETERSEN, Hans, f. 10. Maj 1899. Til Søs med forskellige Skibe. Styrmands- og Skibsfører-eksamen. Sejlet i forskellige af D. F. D. S.s Skibe, p. t. samme Rederi.

Adr.: Struergade 19, København Ø.

PETERSEN, Hans Albert, f. 22. Aug. 1868 i Marstal. Søn af Skibsfører og Navigationslærer Albert Hansen Petersen; g. 1894 m. Meta Pedersen. Til Søs 1882 m. J. »Sølf« af Marstal, senere Sk. »Fremad« og Sk. »Elise« af Marstal o. fl. Paa Navigati-



onsskole i Marstal 1891, Styrmandseksamen 1. og 2. Del 1892; ansat som Styrmand s. A. i Lauritz Jensens Rederi, Marstal, i Sk. »Nicolas«, derefter Sk. »Henry« og Sk. »Hebe«. Skibsfører 1898 i Sk. »Magda« af Ærøskøbing. Sejlede med Sk. »Hjalmar« og Sk. »Sofie« mellem Newfoundland og Middelhavet i 16 Aar. Sejlede efter Krigen som Styrmand med Sk. »Maren« af Marstal og gik i Land 1922. Forliste med Sk. »Ane« af Ærøskøbing ved den norske Kyst. Blev 1917 skudt ned i Atlanterhavet med 3 m. Sk. »Eos« af Marstal.

Adr.: Ærøskøbing.

PETERSEN, Hans Albert, f. 22. Nov. 1869 i Knastebjerg, Marstal Landsogn. Søn af Parcellist Hans Christian Petersen; g. 1892 m. Anna Kathrine Frederiksen. Til Søs 1884 med Gl. »Albertine«, senere Sk. »Baldur«, Sk. »August«, Sk. »Neilsigne«, 3

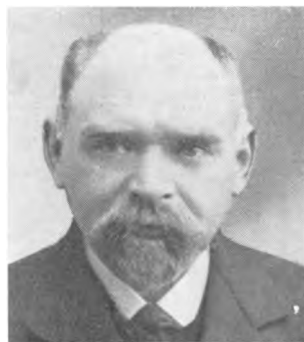

m. Sk. »Neils« og flere andre Sejlskibe af Mar-

stal. Paa Navigationsskole 1890, Styrmandseksamen 1. og 2. Del s. A.; ansat som Styrmand s. A. i 3 m. Sk. »Familien«, Bk. »August« af Ærøskøbing og Sk. »Neilsigne«. Skibsfører 1893 i 3 m. Bk. »Sylphe«, senere i Sk. »Ægir« og Sk. »Mercur« af Svendborg. 1902 i eget Skib Gl. »Peder« af Ommel. Gik i Land 1922.

Adr.: Ommel pr. Marstal.

PETERSEN, Hans Christian, f. 15. Nov. 1875 i Marstal. Søn af Kaptajn A. H. Petersen; g. 1899 m. Christiane Albertsen. Til Søs 1889 med Sk. »Arengot«, senere Sk. »Thora«, Sk. »Wemyss Castle« og andre Skibe fra Marstal. Paa Navigationsskole i



Marstal 1894, Styrmandseksamen 1. og 2. Del 1895; ansat som Styrmand 1897 i Sk. »Christiane«, senere Sk. »Activ«, Sk. »Hertha« og Sk. »Wemyss Castle«. Skibsfører 1900 i sidstnævnte Skib, derefter i eget Skib, Sk. »Christiane«. Gik i Land 1928. Forliste Julenat 1897 med 2 m. Skbg. »Kiana« ved Norges Kyst. Bestyrelsesmedlem i Marstal Skipperforening i 8 Aar. Besigtigelsesmand for Fiskerbaade, til hvilke der er ydet Statslaan.

Adr.: Reberbanen, Marstal.

PETERSEN, Hans Christian, f. 12. Feb. 1898 i Assens. Søn af Skipper Niels Peter Petersen; g. 1925 m. Magda Sofie Ros-sing. Til Søs 1912 med Handels-Kv. »Havørnen«, senere m. forskellige Dampere, 1919—21 med Tank-Bk. »Astrid« af København. Paa



Navigationsskole i Svendborg 1921, Styrmandseksamen 1922, Skibsførereksamen 1923; s. A. ansat som Styrmand i J. Lauritzens Rederi. 1924 i De danske Sukkerfabrikker; p. t. M/S »Carl«.

Adr.: Vestmannagade 3, 4., København S.

PETERSEN, Hans Nielsen, f. 25. Okt. 1888 i



Sønderho, Fanø. Søn af Skibsfører N. J. Petersen og Hustru Ellen, f. Sørensen; g. 1916 m. Anna Kirstine, f. Møller. Til Søs 1903 med Bk. »Georg Schwalbe«, derefter forskellige danske og engelske Sejlskibe paa

Langfart. Paa Navigationsskole paa Fanø 1910, Styrmandseksamen 1. Del 1911, 2. Del 1912; ansat som Styrmand s. A. i S/S »Nykøbing«, 1913 i Bk. »Martha« af Fanø, 1914 2. Styrmand i J. Lauritzens Rederi i S/S »Nora«, 1915 3. Styrmand i D. F. D. S.s »Aalborghus«, 1916 Styrmand og 1923 Skibsfører i D. F. D. S.s Bugserbaad »Anholt«, Esbjerg; p. t. Bugserbaaden »Fenris«, Esbjerg.

Adr.: Enghavevej 30, Esbjerg.

PETERSEN, Hans Peder, f. 27. Marts 1900 i Strib. Søn af Husmand H. P. Petersen, Strib; g. 1930 m. Natalie Larsen, Korsør. Til Søs 1915 med 3 m. Sk. »Anette«, København, Sk. »Viking«, 4 m. Sk. »Drogden«, Fsb. »Lyngø«, Christianssand. Paa Navigationsskole paa Fanø 1923. Styrmandseksamen 1925, Skibsførereksamen 1926; ansat som Styrmand 1929 i Rederierne Marius Nielsen, »Torm«, Em. Z. Svitser og D. S. B.; fra 1936 i Land som Postekspeditør.

Adr.: Postekspeditionen, Strib.

PETERSEN, Hans Peter, f. 10. Feb. 1888 i Vejle. Søn af mag. scient. Ludv. Petersen; g.

1926 m. Ellen, f. Keilberg Nielsen. Til Søs, sejlet med forskellige Skibe. Styrmands- og Skibsførereksamen. 1932 Søløjtnant I i Reserven.

PETERSEN, Hans Theodor Johannes, f. 20.



Aug. 1885 i Præstø. Søn af Skibsfører Johannes Petersen og Hustru; g. 1934 m. Kirsten S. Pedersen, Aalborg. Til Søs 1899 med Gl. »Anna Christine« af Præstø, senere i Skonnerter og 4 m. Bk. »Schiffbek« af

Hamburg. Paa Navigationsskole i København 1907, Styrmandseksamen 1. og 2. Del 1908; ansat som Styrmand 1911 i D/S »Torm«. Skibsfører 1917 i S/S »Novello«, sidste Skib S/S »Alssund« af D/S »Hafnia«. 1935 ansat som Sekretær i Dansk Dampskibsrederiforening. Torpederet 1917 med S/S »Novello«. Reserveløjtnant i Marinen 1910—11. Medlem af Skibsførerforeningens Bestyrelse i 6 Aar.

Adr.: Vangedevej 153, Gentofte.

PETERSEN, Harald, f. 24. Marts 1911 i Fredericia. Søn af Forvalter Rob. Petersen



og Hustru Dagmar, f. Petersen; g. 1934 m. Gilda, f. Tonni Jørgensen. Til Søs 1926 m. S/S »Florida«, senere med forskellige danske Sejlskibe og norske Dampere paa Lang-

fart. Paa Navigationsskole paa Fanø 1934, Styrmandseksamen s. A., Skibsførereksamen 1935; ansat som 2. Styrmand 1936 i J. Lauritzens Rederi i S/S »Johanne« til 1937; p. t. 3. Styrmand og Radiotelegrafist i D. F. D. S. i S/S »Algarve«. Radiotelegrafist 1936.

Adr.: Nordby, Fanø.

PETERSEN, H. C. A. Til Søs med forskellige Skibe. Styrmands- og Skibsførereksamen. Sejlet som Styrmand og Skibsfører i forskellige Skibe.

Adr.: Stigaardsvej 2, Hellerup.

PETERSEN, Heinrich, f. 21. Sep. 1895. Til Søs med forskellige Skibe. Styrmands- og Skibsførereksamen. Ansat som Styrmand i D/S Pacific, p. t. S/S »Oslo«.

Adr.: Skolegade 9, Graasten.

PETERSEN, Henrik Klausen, f. 12. Nov. 1884 i Marstal. Søn af



Skibsfører Chr. Jørgensen Boye Petersen og Hustru Ellen Marie, f. Henriksen; g. 1914 m. Caroline Eleonora, f. Jørgensen. Til Søs 1899 med Gl. »Agnes« af Marstal, derefter forskellige

danske Sejlskibe. Paa Navigationsskole i Marstal 1907, Styrmandseksamen 1. Del 1908, 2. Del 1909; ansat som Styrmand 1910 i Sk. »Ragnhild« af Svendborg, 1911 3. Styrmand i Heckshers Rederi i S/S »Granaria« senere omdøbt til S/S »Esrom«, 1911 2. Styrmand i samme Skib. 1912 overgaaet til C. K. Hansens Rederi som 2. Styrmand i S/S »Fredensborg«, der solgtes til A. P. Møllers Rederi og fik Navnet S/S »Lexa Mærsk«, 1913 1. Styrmand i samme Skib. 1915 Skibsfører i samme Rederi i S/S »Johannes Mærsk«, 1916 i S/S »Elisabeth Mærsk« (ex S/S »Tyskland«), derefter i S/S »Angelica Mærsk« til 1917, senere andre af Rederiets Skibe, sidste Skib 1923 S/S »Susan Mærsk« indtil 1926.

Adr.: Classensgade 38, København Ø.

PETERSEN, H. K. Til Søs med forskellige Skibe. Styrmands- og Skibsførereksamen. Har sejlet som Styrmand i Alfred Christensens Rederi.

PETERSEN, Henry, f. 13. Feb. 1913 i Middelfart. Søn af Ar-



bejdsmand C. Petersen, Middelfart. Til Søs 1929 med Skoleskibet »Georg Stage«, senere S/S »Danfelt«, 4 m. Sk. »Ruth«, 2 m. Sk. »Harald«, 3 m. Sk. »Falken«, S/S »He-

lene« og S/S »Robert Mærsk«. Paa Navigationsskole i Svendborg 1936. Styrmandseksamen 1937.

Adr.: Vestre Hougvej 28, Middelfart.

PETERSEN, Henry, f. 2. Feb. 1903. Til Søs med forskellige Skibe. Styrmands- og Skibsførereksamen. Ansat som Styrmand i A. P. Møllers Rederi; p. t. S/S »Effie Mærsk«.

Adr.: Nr. Farimagsgade 12 A., Næstved.

PETERSEN, Hjalmar Theodor, f. 9. Dec. 1895



i Allinge. Søn af Stenhugger Gunnar Petersen, Allinge; g. 1933 m. Gerda Jensen, København. Til Søs 1911 med Gl. »I. P. Holm«, derefter med forskellige Sejl- og Dampskibe, sidst Sejlma-

ger i Bk. »Thalassa« af København. Paa Navigationsskole i Rønne 1922. Styrmandseksamen 1922. Skibsførereksamen 1923; ansat som Styrmand 1923 i Rederiet J. Lauritzen. Skibsfører 1931 i J. Lauritzens S/S »Randi«; p. t. S/S »Paula«.

Adr.: Venedigvej 5, 4., København S.

PETERSEN, H. V. Til Søs med forskellige Skibe. Styrmands- og Skibsførereksamen. Ansat som Styrmand ved Grenaa—Hundreded Færge.

Adr.: Skandsevej 6, Hundested.

PETERSEN, Jan Adrian, f. 1. Dec. 1875 i Dragør. Søn af Skibsfører A. Petersen og Hustru Anna, f. Jansen; g. 1902 m. Mathilde, f. Schmidt. Til Søs 1890 med Sk. »Alliance« af Dragør, senere forskellige danske Sejlskibe.



Paa Navigationsskole paa Bogø 1896, s. A. Styrmandseksamen 1. og 2. Del. I kort Tid Styrmand i L. H. Carls Rederi i S/S »Knud«. 1901 2. Styrmand i D/S »Torm« i S/S »Anine«, derefter 1. Styrmand i S/S »Thyra S.«, senere andre af Rederiets Skibe til 1920, derefter 3 m. Sk. »Sierra Morena« af Aalborg til 1922. Har fra 1926 haft Bog- og Papirhandel i Dragør.

Adr.: von Ostengade 6, Dragør.

PETERSEN, J. C., f. 1. Juli 1862 i Korsør. Søn af Skibstørrer Lars Petersen og Hustru Sophie, f. Nielsen; g. 1894 m. Caroline Christine, f. Sommer, Korsør. Til Søs 1880 med Sk. »Urda« af Korsør, senere Bg. »Bolette« af Odense, 3 m. Sk. »Jør-



gen« af Korsør, dernæst i D. S. B. ved Masned-sund- og Helsingøroverfarten, med »City of Para« og tysk Fsb. »Dakota« af Bremerhafen, norsk Bk. »Haabet« og 3 m. Sk. »Fanny Treshow«. Paa Navigationsskole paa Bogø 1889, s. A. Styrmandseksamen 1. og 2. Del; ansat som Styrmand 1892 i D. S. B. ved Storebæltsoverfarten til 1903. 1905 Fører af 2. Grad ved Lillebæltsoverfarten. 1911 Fører af 1. Grad ved Gedser-Warnemündeoverfarten. 1914 Overfartsleder ved Gedser-Warnemündeoverfarten og Havnefoged ved Gedser Havn. Afgaaet 1927 med

Pension efter 39 Aars Tjeneste i D. S. B. Har under Storm i Storebælt 1883 reddet 3 Fiskere fra at drukne. Aftjent Værnepligt i Kanonbaaden »Haug« som halvbefaren og var under Tjeningen Fiskerileder i Kattegat.

Adr.: Skovvej 12, Korsør.

PETERSEN, Jens Jacob, f. 25. Aug. 1885 i Østrup Sogn. Søn af Skibsfører Martin Petersen, Østrup; g. 1912 m. Helga, f. Hansen, Svendborg. Til Søs 1901 med Sk. »Grethe«, S/S »Diana«, Sk. »Haabet«, S/S »Cito« og engelske Sejlskibe. Paa Navigationssko-



le paa Fanø 1903, Styrmandseksamen 1. Del 1903, 2. Del 1904; ansat som Styrmand i engelske Sejlskibe og Bk. »Copley« af Fanø, senere i D. F. D. S. i 12 Aar som Styrmand i S/S »Frederik VIII«. Skibsfører 1934 i S/S »Frederik VIII«, senere S/S »Minsk«, S/S »Bellona«, S/S »Frederikshavn«; p. t. Fører af M/S »Tunis«. Paa Reserveløjtnantskole og indkaldt som Reserveløjtntant.

Adr.: Strandboulevarden 98, København Ø.

PETERSEN, Jens Jensen, f. 3. Juni 1866 i Marstal. Søn af Skibsfører Jens Jensen Petersen; g. 1893 m. Cecilie, f. Hay. Til Søs 1880 med Gl. »De 6 Søstre«, senere J. »Ane Kristine«, Sk. »Kathinka«, Sk. »Emanuel« og Skbg. »Anna«, 3 m. Sk. »Zephyr«. Paa



Navigationsskole i Marstal 1889, Styrmandseksamen 1. og 2. Del 1890; ansat som Styrmand s. A. i Sk. »Gerda«, senere Sk. »Kathinka«, Sk.

»Marie«, Sk. »Kristiane«, 1896 Skibsfører i 2 m. Sk. »K. Hay«. Gik i Land 1929.

Adr.: Korsgade 5, Marstal.

»Dansk-Norsk D/S«, derefter Fører af S/S »N. R. Finsen«.

Adr.: Reberbanen, Marstal.

PETERSEN, Jens Laurids, f. 5. Sep. 1859 paa



Thurø. Søn af Skibsfører Ole Petersen, Thurø; g. 1888 m. Sophie, f. Daniel- sen, Frederikshavn. Til Søs 1874 med J. »Neptunus«, »Vic- toria«, Sk. »Frede- rikke«, Gl. »Pandura«, alle af Thurø, Skbg. »Neptunus«

af Svendborg, Sk. »Frederikke«; 1879 til Orlogs som frivillig med »Esbern Snare«. Paa Naviga- tionsskole i Svendborg 1879. Styrmandseksamen 1. og 2. Del 1880; ansat som Styrmand 1881 i Sk. »Concordia«, Sk. »Jens«, Skbg. »Psyche«, se- nere andre Thurø-Skibe. Skibsfører 1887 i Gl. »Pandura«, Sk. »Kirstine«. Fører og Reder af 3 m. Sk. »G. R. Berg«, 3 m. Sk. »Martin Nisson«, 3 m. Sk. »Cornwall«, 3 m. Sk. »Dagmar«, 3 m. Sk. »Emanuel«; gik i Land 1933 og er nu Ren- tier.

Adr.: Strandvej 23, Svendborg.

PETERSEN, Jens Peder, f. 29. Okt. 1909 i



Nordby, Fanø. Søn af Postbud P. E. Petersen og Hustru Marie, f. Nielsen; g. 1934 m. Else, f. Jen- sen. Til Søs 1925 med D/S »Vester- havet«s S/S »Car- men«, derefter for- skellige danske Sejl- skibe. Paa Naviga- tionsskole paa Fanø 1934, Styrmandseksamen 1936, Skibsførereksamen 1937, ansat som 2. Styrmand og Telegrafist s. A. i J. Lauritzens Re- deri i S/S »Johanne«; p. t. 3. Styrmand og Tele- grafist i D. F. D. S.s S/S »Tennessee«. Radiotil- lægseksamen 1936.

af Svendborg, Sk. »Frederikke«; 1879 til Orlogs som frivillig med »Esbern Snare«. Paa Naviga- tionsskole i Svendborg 1879. Styrmandseksamen 1. og 2. Del 1880; ansat som Styrmand 1881 i Sk. »Concordia«, Sk. »Jens«, Skbg. »Psyche«, se- nere andre Thurø-Skibe. Skibsfører 1887 i Gl. »Pandura«, Sk. »Kirstine«. Fører og Reder af 3 m. Sk. »G. R. Berg«, 3 m. Sk. »Martin Nisson«, 3 m. Sk. »Cornwall«, 3 m. Sk. »Dagmar«, 3 m. Sk. »Emanuel«; gik i Land 1933 og er nu Ren- tier.

Adr.: Nordby, Fanø.

PETERSEN, J. G., f. 26. Aug. 1909. Til Søs med forskellige Skibe. Styrmands- og Skibsfører- eksamen. Ansat som Styrmand i D. F. D. S.

Adr.: Steensvej 5 B, Taastrup.

PETERSEN, Jens Otto, f. 7. Aug. 1888 i Svend-



borg. Søn af Smed Laur. Petersen og Hustru Wilhelmine; g. 1917 m. Hansine, f. Hansen. Til Søs 1905 med forskelli- ge Sejlskibe fra Ærø. Paa Naviga- tionsskole i Marstal 1914, Styrmands- eksamen s. A., an- sat som Styrmand 1915 i Sk. »Rolf« af Mar- stal. Skibsfører 1918 af Sk. »Yrsa« af Martal, 1919 i S/S »Scandia«, der senere overgik til

PETERSEN, Johannes f. 23. Nov. 1890 i Vejle. Søn af Jens Petersen; g. 1920 m. Martha Marie Munk. Til Søs 1904 med Sk. »Lovise«, senere 3 m. Sk. »Urda«, Bk. »Seestern«, 4 m. Bk. »Schiffbek« o. fl. Paa Navigationssko- le 1912, Styrmands- eksamen 1. og 2. Del 1913; ansat som Styrmand 1915 i Ø. K., se- nere i »The Siam Steam Navigation Co.«. Skibs-

PETERSEN, Johannes f. 23. Nov. 1890 i Vejle.



Søn af Jens Petersen; g. 1920 m. Martha Marie Munk. Til Søs 1904 med Sk. »Lovise«, senere 3 m. Sk. »Urda«, Bk. »Seestern«, 4 m. Bk. »Schiffbek« o. fl. Paa Navigationssko- le 1912, Styrmands- eksamen 1. og 2.

Del 1913; ansat som Styrmand 1915 i Ø. K., se- nere i »The Siam Steam Navigation Co.«. Skibs-

fører 1918 i sidstnævnte Rederi i S/S »Mahidol«; p. t. S/S »Valaya«. Radiocertificat 1914. Radiotelegrafist i Kystforsvarsskibet »Herluf Trolle« s. A.

Adr.: »The Siam Steam Navigation Co.«, Bangkok, Siam.

PETERSEN, J. V., f. 23. Aug. 1907. Til Søs med forskellige Skibe. Styrmands- og Skibsførereksamen. Ansat som Styrmand i A. P. Møllers Rederi, p. t. S/S »Hulda Mærsk«.

Adr.: Holmbladsgade, København S.

PETERSEN, Johannes Alfred, f. 1. Jan. 1890 i Svendborg. Søn af Skipper Chr. Petersen og Hustru Frandsigne, f. Nielsen; g. 1916 m. Carla, f. Rasmussen. Til Søs 1908 med Sk. »Jens Nielsen« af Svendborg, senere danske Sejlskibe. Paa Navigationsskole



i Svendborg 1914. Styrmandseksamen 1. og 2. Del 1915; ansat som Styrmand 1915 i 3 m. Sk. »Katrine« af Svendborg indtil 1917; Skibsfører 1917 i Sk. »Laurits« af Svendborg, senere Sk. »Brødrene«; 1924 Styrmand i D/S Marius Nielsens S/S »Ulla«, senere S/S »Polly«; p. t. 1. Styrmand i S/S »Henry Tegner«.

Adr.: Øster Skolevej 4, Svendborg.

PETERSEN, Johannes Carl, f. 4. Nov. 1897 i Marstal. Søn af Skibsfører A. Hansen Petersen; g. 1920 m. Signe, f. Petersen, Rolpested. Til Søs 1911 med Sk. »Mester« af Marstal, senere andre danske Sejlskibe. Paa Navigationsskole i Marstal 1918,



Styrmandseksamen 1919, Skibsførereksamen 1921, ansat som Styrmand 1920 i Rederiet H. C. Christensen, Marstal, S/S »Emanuel«, 1924 Rederiet C. K. Hansen i forskellige Skibe, p. t. S/S »Jægersborg« som 1. Styrmand. Forliste December 1921 med Sk. »Lisbeth« paa Islands Kyst.

Adr.: Græsvænge, pr. Marstal.

PETERSEN, Johannes Marius, f. 13. Nov. 1868



paa Bogø. Søn af Bedstemand i D. F. D. S. L. Petersen og Hustru Martha Kirstine, f. Nielsdatter; g. 1905 m. Johanne Marie, f. Sørensen. Til Søs 1883 med Sk. »Holger« af København, derefter i 9 Aar med forskellige

danske Sejlskibe og Dampere. Paa Navigationsskole paa Bogø 1891, Styrmandseksamen 1. Del 1892, 2. Del 1893; s. A. ansat som 3. Styrmand i L. H. Carls Rederi i S/S »Magnus«, derefter S/S »Danmark« og andre af Rederiets Skibe. 1895 2. Styrmand i S/S »Danmark«. 1898 1. Styrmand i S/S »Gorm«. Skibsfører 1907 i L. H. Carls Rederi i samme Skib, derefter S/S »Skjold«; sidste Skib D. F. D. S.s S/S »Katholm« fra 1921. Gik i Land 1933.

Adr.: Villa »Søglimt«, Enghave, Rungsted.

PETERSEN, Josef Viggo Thorlund, f. 26. Juni



1909 i Horsens. Søn af Viceskoleinspektør Holger Petersen og Hustru Marie Kirstine, f. Thorlund. 1925 paa Sømandshøjskolen i Svendborg, derefter m. 3 m. Sk. »Pax«, 3 m. Sk. »Emanuel« og S/S »Martin

Carl«. Paa Navigationsskole i Svendborg 1932, Styrmandseksamen 1933, Skibsførereksamen 1934; ansat som Styrmand s. A. i D/S »Heimdal«s S/S »Manø«, senere Ø. K.s M/S »Afrika«, M/S »Muinam« og M/S »Java«; p. t. samme Skib. Til Orlogs med Inspektionsskibet »Fylla« 1930. Radio-Tillægseksamen 1934.

Adr.: Fælledvej 1, Horsens.

PETERSEN, Julius Andreas, f. 20. Nov. 1880



i »Skodborghus«, Vejen Sogn. Søn af Proprietær Jørgen Clausen Petersen; g. 1918. Til Søs 1897 med mindre Skibe, 1898 med Skoleskibet »Georg Stage«, senere danske, svenske og tyske Sejlskibe i Lang-

fart, bl. a. Barkskibet »Danmark«. Paa Navigationsskole paa Fanø 1901, Styrmandseksamen 1. Del 1902, 2. Del 1905 fra Aalborg Navigationsskole; ansat som Styrmand i Sejlskibe paa Langfart, bl. a. Bk. »Danmark«, 1906 ansat som Styrmand i Ø. K., 2. Styrmand i S/S »Sct. Croix« fra 1909—10 paa Etatsraad Andersens sidste Rejse til Bangkok, blandt Deltagerne i denne Rejse var H. K. H. Prins Valdemar, Prins Aage, Prins Axel og Prins Erik. 1. Styrmand 1910, 1912 1. Styrmand paa M/S »Selandia« paa dens første Rejse. 1913 Overstyrmand paa Skoleskibet »Georg Stage«. Skibsfører 1916 i Ø. K. og var Fører under hele Krigen. Rejste 1920 til Siam og gjorde Tjeneste i Siam Steam Navigation Co. til 1924. Tog Afsked 1925 og er nu Overjæger.

Adr.: »Gejlvang Jagtbolig«, pr. Vorbasse St.

PETERSEN, Karl Johannes, f. 9. Juli 1890 i Nyord. Søn af Lods N. P. Petersen og Hustru Hanne Marie, f. Nielsen; g. 1916 m. Marie J. Th., f. Stolt. Til Søs, sejlet med forskellige Skibe,

Styrmandseksamen 1. og 2. Del, ansat som Lods ved Nyord Lodseri 1925.

Adr.: Nyord.

PETERSEN, Jørgen, f. 5. Okt. 1886 i Marstal.



Søn af Skibsfører Andreas Petersen. Til Søs 1901 med Sk. »Activ« af Marstal, Sk. »Christiane«, senere forskellige Skonnerter fra Marstal. Paa Navigationsskole i Marstal 1906. Styrmandseksamen 1. og

2. Del 1907; ansat som Styrmand 1909 i Sk. »Mathilde« af Marstal, senere andre Sejlskibe; Skibsfører 1912 i Sk. »Christiane«; p. t. Fører af M/Sk. »Vega« af Marstal.

Adr.: Brogade 36, Svendborg.

PETERSEN, Jørgen Emanuel, f. 23. Juli 1910



i Korsør. Søn af Matros i D. S. B. N. Petersen og Hustru Marie, f. Nielsen; g. 1937 m. Hildegard Rigmor, f. Larsen. Til Søs 1924 med Sk. »Ellen« af Thurø, senere Svendborgskonnerter og danske Dampskibe.

Paa Navigationsskole i København 1935. Styrmands- og Skibsførereksamen 1936; ansat som Styrmand 1937 i D. S. B. paa Kalundborg-Aarhus Overfarten i M/S »Kalundborg«; p. t. Styrmand ved Storebæltsoverfarten.

Adr.: Taarnborgvej 92, Korsør.

PETERSEN, Knud Herman, f. 28. Marts 1884 i Randers. Søn af Gæstgiver Søren Petersen og

Hustru Mariane, f. Mogensen; g. 1917 m. Gunhild, f. Dyhre. Til Søs, sejlet med forskellige Skibe, Styrmandseksamen 1. og 2. Del 1908, 1908—22 sejlet som Styrmand og Skibsfører; 1922 ansat som Lods ved Esbjerg Lodseri. 1912 Reserveløjtnant. Under Verdenskrigen Næstkommanderende i Inspektionsskibet »Absalon«. Torpederet som 1. Styrmand i S/S »Novillo« i 1917.

Adr.: Torvegade 94, Esbjerg.

PETERSEN, Karl Ernst, f. 31. Jan. 1890 i Bogø



By. Søn af C. Petersen; g. 1919 m. Laura Nielsen. Til Søs 1904 med C. K. Hansens S/S »Amalienborg«, senere paa Langfart med engelske Dampere og Sejlskibe. Paa Navigationsskole i Bogø By 1910; Styrmands-

eksamen 1. Del 1911, 2. Del 1912; ansat som Styrmand 1912 i Store Nordiske Telegrafelskabs Tjeneste i Østasien i K/S »Pacific« og K/S »Store Nordiske«; Skibsfører 1918 i »Chuan Steam Navigation Co.«, Foochow, Kina, som Fører af S/S »Kiensin«; 1920 ansat som Lods i Shanghai Licensed Pilots Association. Managing Director i »Shanghai Milk Supply Co.«; Director i »Atlas Chemical & Enamel Works«, Shanghai. Medlem af Lodsernes Direktion.

Adr.: 177, Route Mayen, Shanghai.

PETERSEN, Karl Marius, f. 12. Nov. 1898 i



Marstal. Søn af Skibsfører Jens Jensen Petersen og Hustru Cecilie, f. Hay; g. 1923 m. Minora, f. Bager, Marstal. Til Søs 1913 med 3 m. Sk. »M. Hay«, derefter Sk. »Duen«, Sk. »K. Hay« og Sk. »Fuglen«. Paa

Navigationsskole i Marstal 1919, Styrmandseksamen 1920, Skibsførereksamen 1921; ansat som Styrmand 1922 i 3 m. Sk. »Pax«, derefter 3 m. Sk. »Sif«, 1923 i D. F. D. S. i S/S »Ivar«, senere S/S »Katholm«. 1926 Styrmand i D/S »Heimdal« i S/S »Martin Carl«. Fra 1933 Skibsfører i eget Skib, M/Tj. »Hercules«. Til Orlogs med Krydseren »Valkyrien« 1919. Optog Skibsbesætning i Nordsøen 1923.

Adr.: Korsgade 6, Marstal.

PETERSEN, Knud Otto, f. 11. Aug. 1894 i



Magleby Sogn, Skelshør. Søn af Gaardmand Hannibal Petersen; g. 1927 m. Jørdis Aslaksen. Til Søs 1909 med Skoleskibet »Georg Stage«, derefter 3 m. Sk. »London« og 3 m. Sk. »Neptun«. Paa Navigationssko-

le paa Bogø 1918, Styrmandseksamen 1920; ansat som Styrmand 1920 i 3 m. Sk. »Ørnen« af Thurø, senere 3 m. Sk. »Willemoes«, 3 m. Sk. »Valdemar Tarno« o. fl. Skibsfører 1928 i S/S »Marie«, S/S »Helene« og S/S »Carl« af Rederiet C. Clausen, Haderslev, p. t. S/S »Carl«. Forlist med 3 m. Sk. »Valdemar Tarno« paa Norges Vestkyst ved Stavanger.

Adr.: Otto Rudsgade 92, 2., Aarhus.

PETERSEN, Kristen, f. 19. Feb. 1887 i Græsvænge. Søn af



Gaardejer Niels Rasmussen Petersen; g. 1912 m. Anna, f. Simonsen, Rise Sogn. Til Søs 1901 med forskellige Sejlskibe. Paa Navigationsskole i Marstal 1906, Styrmandseksamen 1. og 2. Del 1907;

ansat som Styrmand s. A. i Sk. »Vega«, senere Sk. »Emanuel« og forskellige andre Sejlskibe; p. t. M/Sk. »Energi«.

Adr.: Græsvænge.

PETERSEN, Kristian, f. 15. Okt. 1888 i Svendborg. Søn af Skibssmed Kristian Petersen og Marie Katrine, f. Larsen; g. 1917 m. Anna Elisabeth Katrine, f. Petersen. Til Søs 1905 med Sk. »Karensine«, 3 m. Sk. »Carl Mørk«, Skbg. »Kirstine«, 3 m. Sk.



»Triton« og eng. Fsb. »Scottish Hills« o. a. Paa Navigationsskole i Svendborg 1909, Styrmandseksamen 1. Del 1910, 2. Del 1912; ansat som Styrmand 1911 i 3 m. Sk. »Triton«, senere i Skibe fra Helsingør og D/S Norden. Telegrafisteksamen 1915; ansat som Signalør og Telegrafist ved Skagens Signalstation 1916, Lods ved Frederikshavn Lodseri 1921, Lods i Randers Fjords Lodseri 1923.

Adr.: Randers Fjord.

PETERSEN, Kristian Bager, f. 16. Juni 1902 i Marstal. Søn af Købmand P. Petersen, Marstal. Til Søs 1917 m. Gl. »Kate«, senere Sk. »Mester«, 3 m. Sk. »Energi«. Paa Navigationsskole i Marstal 1921, Styrmandseksamen 1923; ansat som Styrmand



1923 i Marstal Rederi med 3 m. Bk. »Claudia«, senere 3 m. Sk. »Helga«, 3 m. Sk. »Germaine«, 1937 med Rederiet »Norden«s S/S »Nordlys«. Til Orlogs 1928.

Adr.: Færgestræde 31, Marstal.

PETERSEN, Laurits Edvard, f. 16. Juni 1893 paa Læsø. Søn af Gaardejer Niels Petersen, Læsø; g. 1919 m. Krista Knudsen, Hjørring. Til Søs 1907 med Bkt. »Atlantic« af Marstal, derefter andre Skibe. Paa Navigationsskole i Aalborg 1913, Styrmandseksamen 1. og 2. Del 1914; ansat som Styrmandsaspirant s. A. i D. F. D. S. i S/S »Flora«, senere S/S »Christianssund«, S/S »Limfjorden«; p. t. Styrmand i D. S. B. ved Storebæltsoverfarten. Reserveløjtnant 1915—18.

Adr.: Suhrsvej 3, Korsør.

PETERSEN, Ludvig, f. 5. Juni 1861 i Marstal Landsogn. Søn af Skipper Nic. L. Petersen og Hustru Anna Marie, f. Petersen; g. 1893 m. Ane Margrethe, f. Eriksen. Til Søs 1876 med J. »Margrethe« af Marstal, senere Sk. »Komet« og Skbg. »Johanne«.



Paa Navigationsskole i Marstal 1880, Styrmandseksamen 1881; ansat som 2. Styrmand s. A. i Bk. »Cecilie« af Rudkøbing, derefter andre Sejlskibe. Skibsfører 1893 af Sk. »Fylla« og Sk. »Niclas« af Marstal, 1894 Fører i eget Skib, J. »Margrethe« af Marstal til 1916.

Adr.: Møllevejen, Marstal.

PETERSEN, Mads Hansen, f. 28. Marts 1864 i Marstal. Søn af Skibsfører Jens Jensen Petersen; g. 1910 m. Frederikke Grube. Til Søs 1878 m. Gl. »Seks Søstre«, senere Sk. »Julie«, Sk. »Martha« og Skbg. »Genius«. Paa Navigationsskole i Marstal 1886, s. A.



Styrmandseksamen; 1887 ansat som Styrmand i Gl. »Albertina«, derefter Sk. »Elise Marie«, Gl. »Laurine« og 3 m. Sk. »M. Hay«. 1915 Skibsfører i 3 m. Sk. »M. Hay«. 1919 Styrmand i 3 m. Sk. »Fortuna« af Svendborg, derefter 3 m. Sk. »Nauta« af Marstal. Gik i Land 1921 og blev Billettør ved S. F. D. S. i Marstal.

Adr.: Toldbodgade 3, Marstal.

PETERSEN, Lorenz. Til Søs med forskellige Skibe. Styrmands- og Skibsførereksamen.

Adr.: Jernbancallé 82, Vanløse.

PETERSEN, Magnus Christian, f. 25. Aug. 1878 paa Thurø.



Søn af Skibsfører Peter Emil Petersen, Thurø; g. 1916 m. Anna Mathilda Rafstedt, Sverige. Til Søs 1893 med forskellige Skonnerter paa Nord- og Østersøfart, 1895 med »Hvidbjørnen«,

derefter Bk. »Thetis«, Bg. »Medor« af Fanø, Bk. »Hinda« af Greenwich, 4 m. Bk. af Windsor; sejlede paa Kysten fra San Francisco til Beringsstrædet (Fragtfart, Fangst paa Havodder og Sæler); med forskellige engelske Sejlskibe paa Langfart. Paa Navigationsskole i København 1910, Styrmandseksamen 1. og 2. Del 1911; ansat som Styrmand s. A. i forskellige Skonnerter, 1914 Skibsfører i Bk. »Alexandros«, derefter Bk. »Elsa«, Bk. »Valdivia«, derefter igen Bk. »Elsa«, 1917 Skibsfører i forskellige egne Sejlskibe; p. t. M/S »Maagen« af København. Forlist med »Hvidbjørnen« ved Grønland 1895. Forlist med Bk. »Alexandros« ved Jyllands Vestkyst Dec. 1914. 1917 torpederet med Bk. »Elsa« af en Undervandsbaad ud for Irland (5 Mand omkom), reddet af engelsk Patrouillebaad.

Adr.: Strandpromenaden 37, København Ø.

PETERSEN, Martin, f. 23. Aug. 1865 i Troense.



Søn af Skibsfører Anders Petersen; g. 1903 m. Ina Rasmussen-Høite. Til Søs 1879 med Sk. »Trende Brødre«, senere med forskellige Skibe af Thurø, bl. a. Sk. »Solon« og Sk. »Hans Ditlev«. Paa Navigati-

onsskole i Svendborg 1887, Styrmandseksamen 1. Del 1887, 2. Del 1888; ansat som Styrmand s. A. i Skbg. »Psyche« af Troense, senere Sk. »Thurø« af Thurø, 7 Aar Styrmand i Sk. »Krus«. Skibsfører 1898 i eget Skib, Sk. »William«. Solgte den 1918 og gik i Land. Har senere drevet Agenturforretning.

Adr.: Eskær, Troense.

PETERSEN, Martin Laurits, f. 16. Marts 1872



i Skaarupør. Søn af Husmand Jens Petersen; g. 1898 m. Kathrine Villadsen, Datter af Skibsfører Villadsen. Til Søs 1886 m. Bk. »James Duncan«, derefter forskellige Skonnerter fra Svendborg. Paa Navigationssko-

le i Svendborg 1892, Styrmandseksamen 1. og 2. Del 1893; ansat som Styrmand s. A. i Svennevigs Rederi i Sk. »Freir«, senere Sk. »Hansine«. Skibsfører 1897 i eget Skib, Sk. »Niels«, senere Tj. »Esther«. Gik i Land 1924. Bestyrelsesmedlem i Dansk Sejlskibsrederi-Forening for mindre Skibe fra 1925. Formand og Forretningsfører for Svendborg Tøjforsikring for Søens Mænd. Bestyrelsesmedlem i Danske Rederes Ulykkesforsikring.

Adr.: Gormsvej 1, Svendborg.

PETERSEN, Martin Emil Peter, f. 20. Juni 1886 i København. Søn af Skibsprovianteringshandler O. C. Petersen og Hustru Anna; g. 1913 m. Karen, f. Tews. Til Søs 1900 med Skonnert af Marstal, senere forskellige danske og engelske Sejlskibe. Paa Navigationsskole i København 1908, Styrmandseksamen 1. og 2. Del 1909; s. A. ansat som 3. Styrmand i L. H. Carls Rederi i S/S »Erik II«. 1910 2. Styrmand i Svendsen og Christensens Rederi i S/S »T. M. Verner«, derefter Styrmand og 1914 Skibsfører i D/S »Stubbekøbing« i S/S »Stubbekøbing«. Gik i Land 1920 og driver nu Skibsprovianteringsforretning.

Adr.: Kronprinsensvej 44, København F.

PETERSEN, Niels Børge, f. 9. Jan. 1911 i København. Søn af



Styrmand M. Petersen og Hustru Gønna, f. Andreasen; g. 1936 m. Ella, f. Petersen. Til Søs 1925 m. danske og engelske Sejl- og Dampskibe, bl. a. Den Kgl. Grønlandske Handels M/S »Dis-

sko« og S/S »Gertrud Rask«, senere A. P. Møllers M/S »Emma Mærsk« og S/S »Lica Mærsk«. Paa Navigationsskole i Marstal 1933; Styrmandseksamen 1934, Skibsførereksamen 1935; ansat som 2. Styrmand s. A. i Marius Nielsen og Søns Rederi i S/S »Polly«; p. t. 2. Styrmand i S/S »Nordlyset«.

Adr.: Ragnhildsvej 4, Svendborg.

PETERSEN, Niels Olaf, f. 21. Aug. 1876 i København. Til Søs med forskellige Skibe. Styrmandseksamen 1. og 2. Del. Sejlet som Styrmand og Skibsfører i Grønlands Styrelse, p. t. S/S »Hans Egede« som Fører. R.

Adr.: Amagerbrogade 236, København S.

PETERSEN, Niels Christian, f. 20. Dec. 1876 i



Nykøbing M. Søn af Skibsfører C. M. Petersen; g. 1906 m. Vilhelmine Kirst, Grønlund. Til Søs 1891 m. Sk. »Hjalmar« af Nykøbing M., derefter forskellige større Sejlskibe fra Hamborg i over-

søisk Fart. Paa Navigationsskole i København 1897, Styrmandseksamen 1. og 2. Del 1899; ansat som Styrmand s. A. i D/S »Torm«, Skibsfører 1902 i forskellige danske Sejl- og Dampskibe. 1924 Forretningsfører, senere Direktør for Sallingsund Færgefart A/S. Fik Bestalling som Skibsmægler 1927 og overtog 1928 Mæglerfirmaet F. L. Knakker-gaards Eftf. og har siden ledet dette. 1920—28 Medlem af Sørøtten. Formand for Nykøbing M. Bombebøsse.

Adr.: Nykøbing M.

PETERSEN, Niels Jeppe, f. 9. Sep. 1860 i Sønderho, Fanø. Søn af



Skibsfører H. Nielsen Petersen og Hustru Mette Brinch; g. 1888 m. Ellen, f. Sørensen. Til Søs 1875 m. Sk. »Mette Cathrine« af Fanø, senere danske Sejlskibe. Paa Navigationsskole paa Fanø

1880. Styrmandseksamen 1. Del 1881, 2. Del 1884; ansat som Styrmand 1881 i Fanø-Sejlskibe; blev Skibsfører 1888 i Sk. »Mette Cathrine« af Fanø, der forliste ved Brasilien; fik senere Bk. »Georg Schwalbe« og var Fører af denne fra 1895-1903. 1904 Ejer af Skibsprovianteringsforretning i Esbjerg. Fra 1908-30 Havnebetjent i Esbjerg.

Adr.: St. Pouls Allé 61, Boldesager, Esbjerg.

PETERSEN-FAXE, Hans Jørgen, f. 24. Aug. 1864 i Hylleholt. Søn af Lods Hans Petersen, Hylleholt; g. 1895 m. Elise, f. Steenberg, Berlin. Til Søs 1878 med J. »De to Brødre«, J. »Heimdal«, Skoleskibet »Georg Stage« og forskellige danske og udenland-

ske Sejlskibe. I Land i Sydamerika 1883—87, derefter med Liverpool-Bk. »Feat«. Paa Navigationsskole paa Bogø 1888, Styrmandseksamen 1. og 2. Del 1889; ansat som Styrmand s. A. i D. F. D. S.s S/S »Thyra« og S/S »Charkow«. Gik i Land 1891 og drev indtil 1928 Herreekviperingsforretning i København. Til Orlogs ca. 1890 med Vagtskibet »Sjælland«. Ældste nulevende Elev fra Skoleskibet »Georg Stage«.

Adr.: Toldbodgade 15 A., København K.

PETERSEN, Niels Mathias, f. 20. Dec. 1862 i Bevtofte, Sønderjylland. Søn af Forvalter N. P. Petersen og Hustru Anne, f. Winter; g. 1893 m. Helga, f. Andersen. Til Søs 1878 med Skbg. »Jonna Marie«, senere med danske, engelske og ameri-

kanske Sejlskibe. Paa Navigationsskole i København 1890, Styrmandseksamen 1. Del 1891, 2. Del 1892; s. A. ansat som Aspirant, senere 2. Styrmand i D. F. D. S. i 7 Aar, derefter i Dansk-Russisk D/S som 1. Styrmand. Skibsfører 1901 i S/S »Peter Berg«; sidste Skib S/S »Russ« til 1919.

Adr.: Australiensvej 29, København Ø.

PETERSEN, Orla, f. 12. Sep. 1904 i København. Søn af Maskinmester L. Petersen, Køben-

havn; g. 1936 m. Jenny, f. Pedersen, Skals v. Viborg. Til Søs 1920 med Skoleskibet »Georg Stage«, senere Skbg. »Falken«. Paa Navigations-skole i København 1924, Styrmandseksamen 1925; ansat som Styrmand 1926 i C. K. Hansens S/S »Frederiksborg«, derefter andre af Rederiets Skibe; p. t. Styrmand paa S/S »Ørneborg«. Til Orlogs 1929.

Adr.: Ordrup Jagtvej 42 A, Charlottenlund.

PETERSEN, Olof Laurits, f. 15. Nov. 1887 i Saltbækvig. Søn af Gaardejer H. Petersen; g. 1918 m. Johanne, f. Christensen, Ilskov v. Hering. Til Søs 1904 med Sk. »Marie« af Holbæk og andre danske, svenske, norske og tyske Sejlskibe paa Langfart.

Paa Navigationsskole paa Bogø 1912, Styrmandseksamen 1. og 2. Del 1914; ansat som Styrmand 1915 i D. F. D. S. (S/S »Taasinge« o. a.), 1916 D/S Alfred Christensen S/S »Edna« og overgik 1929 til A. P. Møller; nuværende Skib S/S »Arnold Mærsk«, 2. Styrmand.

Adr.: Bogøby.

PETERSEN, Oluf, f. 26. Okt. 1907 i Troense. Søn af Skibsfører M. Petersen; g. 1936 m. Alice Elin Olsen. Til Søs 1922 med 3 m. Sk. »Merkur«, senere forskellige danske Skibe. Paa Navigationsskole i Svendborg 1930, Styrmands- og Skibsførereksamen 1932;

ansat som Styrmand 1933 i Rederiet Holm & Wonsild, p. t. 1. Styrmand i S/S »Astrid«.

Adr.: Søndervej 28, Holte.



PETERSEN, Oluf Christian, f. 23. Sep. 1871



i Selsø Sogn pr. Skibby. Søn af Grd. P. C. Petersen og Hustru Ane, f. Andersen; g. 1897 m. Johanne, f. Larsen, d. 1904. Til Søs 1888 med Sk. »Roskilde«, derefter Bg. »Elisabeth« af Dragør og forskellige

danske og engelske Sejlskibe. Paa Navigations-skole paa Bogø 1893, Styrmandseksamen 1. Del s. A., 2. Del 1895 fra Københavns Navigations-skole; ansat som Styrmands aspirant 1897, samme Aar Styrmand i D. F. D. S. i forskellige Skibe, Skibsfører 1915 i samme Selskab i S/S »Rita«, 1922 i S/S »Florida«, sidste Skib S/S »Hebe« indtil 1936.

Adr.: Sømarksvej 15, København Hell.

PETERSEN, Otto Frederik M., f. 12. April 1877 i København.



Søn af Tømrer J. P. Petersen og Hustru Gusta, f. Christensen; g. 1901 m. Augusta, f. Rasmussen. Til Søs 1894 m. Bg. »Asger Ryg« af København, senere andre danske Sejlskibe. Paa Navigati-

onsskole i København 1900, Styrmandseksamen 1. og 2. Del 1902; s. A. 3. Styrmand i Dansk-Russisk D/S, 1903 ansat i Rederiet P. L. Fisker som Aspirant i S/S »Gallia«, derefter som 3. Styrmand i S/S »Normannia« og 1906 2. Styrmand, 1911 1. Styrmand i S/S »Dania«, Skibsfører 1918 i D/S Norden. Sidste Skib M/S »Nordhavet«.

Adr.: Sophus Schandorphsvej 1, Lyngby.

PETERSEN, P. Adrian. Til Søs med forskellige Skibe. Styrmandseksamen 1. og 2. Del. Sejlede

som Styrmand og Skibsfører i A. P. Møllers Skibe. Gik i Land 1922; p. t. ved Færgefarten Dragør-Limhamn.

Adr.: Dragør.

PETERSEN, Peter, f. 24. Aug. 1878 i Køben-



havn. Søn af Arbejdsmand Peter Petersen, Sverige; g. 1911 m. Emilie, f. Hansen, København. Til Søs 1897 med Sk. »Isabelle« af København, senere Sk. »Ella« af Nexø, Skbg. »Henriette«, 3 m. Sk. »Dana« af

Marstal. Paa Navigationsskole i København 1904, Styrmandseksamen 1906; s. A. ansat som Styrmand i 3 m. Sk. »Gertrud«, derefter 3 m. Sk. »Rolf«, 3 m. Sk. »Agent Petersen« af Marstal og Bk. »Thoreson« af Odense. Skibsfører 1936 i 3 m. Sk. »Irene« som Flagskipper, gik derefter i Land. Til Orlogs 1906 paa Vagtskibet »Sjælland«. Blev s. A. oversejlet af engelsk Slæbebaad i Kanalen med 3 m. Sk. »Gertrud«. Forliste 1907 med 3 m. Sk. »Hekla« i Kanalen, 1918 med 2 m. Kt. »Hrönn« af Island paa Norges Kyst, 1923 med 3 m. Sk. »Maren« paa Irlands Kyst. Sejlede under Krigen i Nordsøen og Atlanterhavet med 2 m. Kt. »Hrönn« og Sk. »Fuglen«.

Adr.: Vestergade 13, Marstal.

PETERSEN, Peter Alfred Jørgen, f. 21. Juni 1872 i Stige paa



Fyn. Søn af Sømand Lars Petersen og Hustru Karen Nielsdatter; g. 1911 m. Antonie J. S., f. Koschuch. Til Søs 1886 med Sk. »Anna« af Odense, derefter forskellige engelske og hollandske

Sejlskibe. Paa Navigationsskole 1890, Styrmandseksamen 1. og 2. Del 1891; ansat som Styrmandsaspirant 1895 i D. F. D. S. i S/S »Xenia«, senere 3. Styrmand i samme Skib, 1897 2. Styrmand i S/S »Olga«, 1901 1. Styrmand i S/S »Limfjorden«, derefter andre Skibe. Skibsfører 1915 i D. F. D. S.s S/S »Viking«, senere andre, sidste Skib S/S »Fiona«. Gik i Land 1929. Til Orlogs 1894 med Kongeskibet »Dannebrog«.

Adr.: Amager Fælledvej 41, København S.

PETERSEN, Peter Christian Carl, f. 1. Juni



1874 i Port Adelaide. Søn af Skibsfører Jef Tygesen Petersen; g. m. Anna Margrethe Martha Petersen. Til Søs 1889 med Skbg. »Birgitte« af Odense, senere forskellige andre Skibe. Paa Navigationsskole i

København 1895, Styrmandseksamen 1. Del 1895, 2. Del 1896; Understyrmand i Skoleskibet »Georg Stage« s. A.; ansat som Styrmand s. A. i Rederiet Skrike i Bk. »Poul Johannes Schouw«. 1898 i D/S »Norden«. Skibsfører 1907 i sidstnævnte Selskab i S/S »Nordpol«, derefter i S/S »Nordvest«, S/S »Nordboen«, S/S »Nordkap« og S/S »Finlandia«. Reserveløjtnant i Marinen 1897. Fra 1929 Medlem af Bestyrelsen for Den alm. danske Skibsførerforening. Medlem af Bestyrelsen for Enkekassen i Københavns Skipperforening. Fra 1926 Søkyndig i Statens Skibstilsyn.

Adr.: Skt. Knudsvej 31, 3., København V.

PETERSEN, Peter Laurits, f. 17. April 1878 i Rørvig. Søn af Skibsfører Rasmus Hansen Petersen og Hustru Kristine, f. Nielsen; g. 1900 m. Rasmine, f. Nielsen. Til Søs med forskellige Skibe. Styrmandseksamen 1. og 2. Del 1901. Minelods i Storebælt 1915, Lods ved Karrebæksminde Lodseri 1917.

Adr.: Karrebæksminde.

PETERSEN, Peter Conrad, f. 23. Feb. 1877 i Vesterø Sogn, Læsø.



Søn af fhv. Fyrmeister P. S. Petersen; g. 1906 m. Othilie P. Jørgensen. Til Søs 1891 med forskellige Sejl- og Dampskibe. Paa Navigationsskole i Aalborg 1902, Styrmandseksamen 1.

Del 1903, 2. Del 1904; ansat som Styrmand 1906 i Aalborg D/S i forskellige Skibe, 1915 Skibsfører i samme Selskab i S/S »Margrethe« indtil dettes Ophør, derefter Fører i S/S »Daneholm«, D/S »Dana« af København, indtil dette Skibs Salg; p. t. i Land.

Adr.: Hobrovej 75, Aalborg.

PETERSEN, Peter Hansen, f. 5. Sep. 1903 i



Rudkøbing. Søn af Fisker P. A. Petersen og Hustru Barbara, f. Hansen; g. 1928 m. Valborg, f. Christensen. Til Søs 1918 m. M/J »Kometen« af Marstal, senere forskellige danske Sejlskibe. Paa Navigations-skole i Marstal

1923, Styrmandseksamen 1924, Skibsførereksamen 1925; s. A. ansat som Styrmand i Sk. »Leif« af Marstal. 1926 i Rederiet Holm & Wonsild's S/S »Kai«, 1932 i M/S »Danmark«, 1934 i Holm & Wonsild's S/S »Gautatyr« som 1. Styrmand. S. A. ansat ved Toldvæsenet i Kerterminde. 1937 forflyttet til Køge.

Adr.: Glæisersvej 18, Køge.

PETERSEN, Peter Mogens, f. 26. April 1888 i Aarhus. Søn af Lods Petersen, Aarhus. Til Søs 1904 med forskellige danske Sejlskibe, bl. a. Bk. »Casma« af Fanø, senere engelske Sejlskibe. Paa

Navigationsskole i Svendborg 1910, Styrmandseksamen 1. Del 1911, Skibsførereksamen 1924; ansat som Styrmand fra 1912 i forskellige Dampskibsrederier, p. t. Styrmand i M/S »Asnæs«.

Adr.: Cort Adelersgade 3, København K.

PETERSEN, Peter Rasmus, f. 8. April 1887 i Tranebjerg, Samsø. Søn af Landmand R. Petersen; g. 1912 m. Margrethe, Græsvænge. Til Søs 1903 med Gl. »Danneskjold«, senere 3 m. Sk. »Danmark« af Thurø, 3 m. Sk. »Smart«, 3 m. Sk. »Skirner« og andre af Marstal. Paa Navigationsskole i Marstal 1911, Styrmandseksamen 1. Del 1912; ansat s. A. som Styrmand i 3 m. Sk. »Ebenezer« af Thurø, derefter 3 m. Sk. »Hosanna« og andre; fra 1925 i A. P. Møllers Rederi; p. t. i S/S »Hulda Mærsk«. Forliste 1914 paa Orkney-Øerne med 3 m. Sk. »Rota« af Marstal.

Adr.: Ommelvej, Marstal.

PETERSEN, Peter Thorvald, f. 19. Feb. 1879 i Faarevejle. Søn af Fisker Jens Petersen og Hustru Kirsten. Til Søs 1895 med J. »Havørnen« af Svendborg, senere forskellige danske Sejlskibe. Paa Navigationsskole i Marstal 1906, Styrmandseksamen 1.



Del 1907, 2. Del 1914; ansat som Styrmand 1907 i Skonnert af Marstal. 1908 2. Styrmand i S/S »Stanton«. 1. Styrmand 1909 i S/S »Livingstone«, derefter Fsb. »Valkyrien« og D/S »Oceana«s M/S »Danekonge«. Skibsfører 1917 i D/S »Alfa« i M/S »Ingeborg«, sidste Skib S/S »Dr. Thyra« i D/S »Dronningerne«. Forliste i Nord-søen 1909 med S/S »Stanton«. Fra 1928 Driftsinspektør ved Baadefarten Lyngby—Farum.

Adr.: Engelsborgvej 9, Lyngby.

PETERSEN, Peter Volmer, f. 20. Sep. 1897 i



Vordingborg. Søn af Arbejdsmand A. Chr. Petersen og Hustru Emilie, f. Petersen; g. 1924 m. Karen Nymann. Til Søs 1912 med Gl. »Ydun« af Bogø, derefter forskellige Sejlskibe fra Marstal. Paa Navigati-

onsskole paa Bogø 1919, Styrmandseksamen s. A., Skibsførereksamen 1920; ansat som Styrmand 1921 i 3 m. Sk. »I. Kofoed«, senere Jsk. »Marie Regine«, derefter i Rederiet C. K. Hansen som 2. Styrmand i S/S »Jombsborg«, p. t. 1. Styrmand i S/S »Skodsborg«. Radiotillægseksamen 1922.

Adr.: Nyord pr. Stege.

PETERSEN, P. H., f. 26. Aug. 1888 i Mar-



stal. Søn af Skibsfører A. H. Petersen. Til Søs 1902 med Gl. »Elise« af Marstal, senere andre Sejlskibe af Marstal. Paa Navigationsskole i Marstal 1908, Styrmandseksamen 1.

Del s. A., 2. Del 1909; ansat som Styrmand s. A. i forskellige Sejlskibe af Marstal. Fra 1918 Styrmand i D. S. B. ved Storebæltsoverfarten.

Adr.: Revvej 14, Korsør.

PETERSEN, S. W., f. 26. Juni 1909. Til Søs med forskellige Skibe. Styrmands- og Skibsførereksamen. Ansat som Styrmand i D. F. D. S.

Adr.: Grejsvej 23, København S.

PETERSEN, Rasmus Hansen, f. 20. Okt. 1876



paa Thurø. Søn af Skibsfører I. Petersen; g. 1903 m. Mathine Madsen. Til Søs 1891 med Sk. »Elise Bay«, derefter forskellige danske Skibe. Paa Navigationsskole i Svendborg 1897, Styrmandseksamen 1. og

2. Del 1898; ansat som Styrmand 1900 i Sk. »Elise«, senere forskellige andre danske Sejlskibe. Skibsfører 1902 i Sk. »Elise« af Thurø, senere »Fulvia« indtil 1926; p. t. S/S »Feddy« af D/S »Als«.

Adr.: Thurø pr. Svendborg.

PETERSEN, Rasmus Viggo, f. 4. Sep. 1883 i



Nykøbing Mors. Søn af Købmand Viggo Petersen, Nykøbing Mors. Til Søs 1898 med Bk. »Johanne« af Fanø, Bk. »Prins Valdemar« af Fanø, tysk Bk. »Josepha«, eng. Fsb. »Full Wood«, Bk. »Ingeborg« af Odense

m. fl. Paa Navigationsskole paa Bogø 1904, Styrmandseksamen 1. og 2. Del 1905; ansat som Styrmand 1906 i Sk. »Alf« af Rudkøbing, 3 m. Sk. »Fox II«, senere i Det Danske Kulkompagnis forskellige Skibe, sidst S/S »Bretland«; ansat i Toldvæsenet 1912 og er nu Strandvagtimester i Østerby paa Læsø. Til Orlogs med »Olfert Fischer« 1906. Medlem af Læsø Sundhedskommission.

Adr.: Østerby, Læsø.

PETERSEN, Valdemar Herman, f. 9. Maj 1898 i København. Søn af Murer L. Petersen og Hustru Agnes, f. Schliemann; g. 1927 m. Edith, f.

Sivertsen. Til Søs 1913 m. M/S »Jutlandia« (Ø. K.), derefter norsk Fsb. »Songvand« af Christianssand, senere finske og norske Sejlskibe. Paa Navigationsskole i København 1922, Styrmands- og Skibsførereksamen 1923; ansat som Styrmand 1925 i D. F. D. S.s S/S »Dagmar«, 2. Styrmand i S/S »Bellona«, 1927 overgaaet til Ø. K. paa M/S »Jutlandia«, 1930 2. Styrmand paa M/S »Australien«, 1936 1. Styrmand paa M/S »Boringia«; p. t. M/S »Boringia«. Radiotelegrafist 1924.

Adr.: Strandvej 72, Hellerup.

PETERSEN, Svend Aage, f. 10. Dec. 1908 i



Helsingør. Søn af Murermester S. Petersen; g. 1935 m. Anne Mortensen. Til Søs 1924 med 4 m. Bk. »Viking«, senere 3 m. Sk. »Valdemar« og 3 m. Sk. »Falken«. Paa Navigationsskole i København 1932, Styrmandseksamen 1933, Skibsførereksamen 1934; ansat som Styrmand 1935 i D. F. D. S. 1937 i D. S. B.; p. t. M/F »Sjælland«.

Adr.: Ved Lunden 10, Korsør.

PETERSEN, Theodor Harke, f. 3. Okt. 1860 i



Fredericia. Søn af Skibsmægler I. P. Petersen; g. 1886 m. Marie Frederikke, f. Jensen, 2. Gang 1898 m. Helga Marie, f. Petersen. Til Søs 1875 med Sk. »Nicoline« af Assens, derefter forskellige tyske Sejl-

skibe paa Langfart. Paa Navigationsskole i København 1880, Styrmandseksamen 1881; ansat som Styrmand 1882 i L. H. Carls Rederi, se-

nerer D/S »Skjold« og D/S »Gorm«, 1898 Skibsfører i sidstnævnte Rederi i S/S »Svend«, senere S/S »Olaf«, S/S »Dan« og S/S »Frode«. Sænket 1917 af tysk U-baad i den biscayiske Bugt med S/S »Dan«.

Adr.: Classensgade 19 A., 2., København Ø.

PETERSEN, Thorvald Andreas f. 6. Feb. 1870



i Aakirkeby. Søn af Skatteopkræver Chr. Petersen; g. 1900 m. Ingeborg Ipsen. Til Søs 1887 med Bk. »Cougette«. Paa Navigationsskole i Rønne 1891. Styrmandseksamen

1892; ansat som Styrmand 1894 i

Skbg. »Sofie«; har fra 1897 gjort Tjeneste i D/S »Danmark«s Skibe »Hamlet«, »Absalon« og »Ansgar«, fra 1903 som Skibsfører. Købte i 1906 en Savmølle i Neksø. Forliste m. Bk. »Cougette« 1887 paa Skagen, 1884 m. Skbg. »Sofie« ved Englands Kyst. Forliste 1895 med S/S »Pan« efter Kollision i Østersøen. Sprang 1896 overbord fra S/S »Niord« og reddede en Englænder fra at drukne i Tyne. Var i 4 Aar Medlem af Neksø Byraad og Medlem af Søretten fra 1929.

Adr.: Havnegade 54, Neksø, Bornholm.

PETERSEN, Vilhelm Christian Niels, f. 10. Maj 1898 i København. Søn af Værkfører hos »B. & W.« C. W. Petersen; g. 1934 m. Hulda, f. Jensen, Skaarupøre. Til Søs 1915 med Fsb. »Valkyrien«, derefter norsk Bk. »Ancenis«, Bk. »Alexandria«, Bk. »Ceres«, amerikansk S/S »Thuban« og forskellige andre amerikanske og engelske Skibe. Styrmandseksamen 1921, Skibsførereksamen 1922; ansat som Styrmand 1923 i D/S »Norden« i S/S »Finlandia«, senere i forskellige af Selskabets Skibe. Fra 1928 ansat som Styrmand og senere Forvalter i Øresundsselskabet, København. Forliste 1919 med norsk Bk.

»Sirdal« ved Queenstown. Til Orlogs 1920 med Kongeskibet »Dannebrog« (Genforeningen). Har været i Bestyrelsen for Styrmandsforeningen.

Adr.: Øresundsgade 74, København Ø.

PETERSEN, Vilhelm Frederik, f. 13. Jan. 1883



i København. Søn af Detaillist Peter Petersen, København; g. 1908 m. Karen Marie, f. Nielsen, København. Til Søs 1897 med Skoleskibet »Georg Stage«, senere 3 m. Sk. »Noah«, eng. Bk. »Anni«. Paa

Navigationsskole i København 1904. Styrmandseksamen 1. og 2. Del 1905; ansat som Styrmand 1906 i »Georg Stage«; senere i de Fiskerske Rederier og 1910 i D/S »Øresund«. Skibsfører 1913 i D/S »Øresund«s S/S »Gefion«; p. t. Fører af S/S »Sverige«.

Adr.: Strandvej 6 F, København Ø.

PETERSEN, V. Lyng, f. 7. Dec. 1897. Til Søs med forskellige Skibe. Styrmands- og Skibsførereksamen. Ansat som Styrmand i Ø. K.s forskellige Skibe, bl. a. Skoleskibet »København«, p. t. M/S »India«.

Adr.: Dr. Hindhedesallé 3, Vanløse.

PFEIFFER, Bruno, f. 18. Maj 1912 i København.



Søn af Fabrikant P. Pfeiffer og Hustru Helga. Til Søs 1926 med S/S »Benedikt«, D. F. D. S., og Skoleskibet »Danmark«, senere andre Dampere. Paa Navigations-skole i København 1935, Styr-

mandseksamen 1936. Skibsførereksamen 1937; ansat som Styrmand 1937 i A. P. Møllers S/S »Kirsten Mærsk«; p. t. S/S »Kirsten Mærsk«. Radiotelegrafist 1937.

Adr.: Øvre Mølle, Frederiksværk.

PHILIPSEN, Chr., f. 29. Okt. 1862 i Marstal.



Søn af Sømand Søren Philipsen, Marstal; g. 1903 m. Maren, f. Hansen. Til Søs 1876 med Gl. »De tvende Brødre«, senere 3 m. Sk. »Jørgen Olsen« og 3 m. Sk. »Mathilde«. Paa Navigationsskole i Marstal 1882, Styr-

mandseksamen 1. og 2. Del 1883; ansat som Styrmand 1885 i Sk. »Elisabet« af Marstal, derefter Bg. »Johanne«, 3 m. Sk. »Jørgen Olsen«, Skbg. »Ino«. Skibsfører 1889 i Skbg. »Ino«, derefter Sk. »Albertine«, senere 3 m. Sk. »Hosanna«, Sk. »Anna«, Sk. »Kvik« og Sk. »Freden«. Gik i Land 1923. Til Orlogs med Fregatten »Jylland« og Kanonbaaden »Store Bælt«. Torpederet 1917 i Atlanterhavet ved Hebriderne med 3 m. Sk. »Freden«, hvorved 4 Mand omkom.

Adr.: Færgestræde 25, Marstal.

PHILIPSEN, Rasmus, f. 22. Sep. 1860 i Marstal. Søn af Sømand Søren Philipsen; g. 1898 m. Inger, f. Fabricius, Marstal. Til Søs 1874 med Gl. »De tvende Brødre«, senere Sk. »Neptunus«, J. »Hermine Elisabet«. Paa Navigationsskole i Marstal 1880, Styrmandseksamen 1. og 2. Del 1881; ansat s. A. som Styrmand i Marstal Rederi i Sk. »Christiane«, senere Sk. »Freya«, Sk. »Fremad«, Skbg. »Lorentz«, Sk. »Marie«. Skibsfører 1894 i Gl. »Karoline«, senere 3 m. Sk. »Kvik« og Gl. »Kvik«. Aftjent Værnepligt 1883 i Kongeskibet »Dannebrog«. Gik i Land 1918.

Adr.: Skippergade, Marstal.

PIHL, Frits Laurids, f. 29. Juni 1888. Til Søs



med 3 m. Sk. »Galathea«, Sk. »Concordia«, senere Sejl-skibe fra Marstal, Svendborg og Holbæk. Paa Navigations-skole i Svendborg 1909, Styrmandseksamen 1. og 2. Del 1910; ansat som Styrmand 1910

i Sk. »Castor«, senere Rederiet »Hecksher & Søn« i S/S »Cimbria«, 1914 i D. F. D. S. Ansat som Lods ved Frederikshavn Lodseri. 1929 Formand for Frederikshavn Skipperforening, 1913—18 Reserveofficer, Fører af Kanonbaad »Lillebælt«.

Adr.: Frederikshavn Lodseri, Frederikshavn.

PIHL, Johannes, f. 6. April 1879 i København.



Søn af P. C. Christoffersen og Hustru Karoline; g. 1905 m. Anine Kirstine, f. Munch, Aarsdale. Til Søs 1893 m. Sk. »Venus« af Neksø, senere Sk. »Ella« af Neksø. Paa Navigationsskole i Rønne 1902, Styrmands-

eksamen 1903; ansat som Styrmand s. A. i Sk. »Ella«, senere i Tulinius' Rederi, D/S »Heimdal« og A. P. Møllers Rederi i forskellige Skibe, 1917 Skibsfører i sidstnævnte Rederi i S/S »Peter Mærsk«, derefter andre Skibe, sidste Skib S/S »Hulda Mærsk«. Gik i Land 1925. Til Orlogs 1899 med Panserskibet »Iver Hvitfeldt«.

Adr.: Aarsdale pr. Svaneke.

PILSØ, Knud, f. 5. Juli 1898 i Hørsholm. Søn af Murer Petersen; g. 1926 m. Christine, f. Hirschmann. Til Søs 1913 med forskellige Skibe. Paa Navigationsskole i København 1921, Styr-

mandseksamen 1922; 1922—26 i forskellige Rederier; ansat som 2. Styrmand 1926 i Alfr. Christensen's S/S »Holland«, p. t. 1. Styrmand i S/S »Frankrig«.

Adr.: Brødrevvej 1, Søborg.

PII, Niels Frederik, f. 9. Nov. 1879 i Hornbæk.



Søn af Skibsfører Peter Nielsen Pii og Sønnesøn af Skibsfører Niels Jensen Pii; g. 1915 m. Louise, f. Jessen. Til Søs 1896 m. Bk. »Bertha« af København, fra 1898—1902 med forskellige tyske Skibe.

Paa Navigationsskole i København 1902, Styrmandseksamen 1. og 2. Del 1903; ansat som Styrmand 1903 i Rederiet Danmark; Skibsfører 1909 i D/S Danmarks S/S »Helge«; p. t. Fører af M/S »Nordhval«, D/S Norden.

Adr.: Ellinorsvej 32, Charlottenlund.

PILEGAARD, Carl Frederik Sandersen, f. 14.



Jan. 1889 i Troense. Søn af Krydsmatros H. E. Hansen Pilegaard og Thora Sandersen; g. 1916 m. Anna, f. Jensen. Til Søs 1904 med Sk. »Astræa«, senere Sk. »Magnet« af Thurø. Paa Navigationsskole i

Svendborg 1908. Styrmandseksamen 1909; s. A. ansat i Sejlskibe; 1910 2. Styrmand S/S »Activ«, 1915 1. Styrmand i S/S »Helmer Mørch«. 1925 ansat i A. P. Møllers Rederi i S/S »Rita Mærsk«, senere S/S »Laura Mærsk«. Skibsfører 1934 paa S/S »Jelling« med Lindbergh til Grønland; p. t. 1. Styrmand paa S/S »Betty Mærsk«.

Adr.: Troense, Taasinge pr. Svendborg.

PILEGAARD KRISTENSEN, Ejner, f. 12.

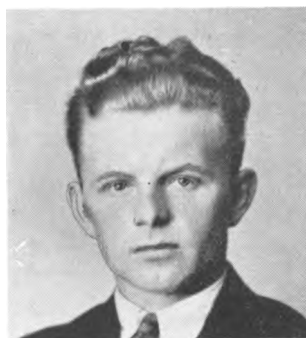

Sep. 1906 paa Thurø. Søn af Skibstømrer Chr. Kristensen; g. 1936 m. Ella Maria Hansen. Til Søs 1921 med Skbg. »Martin Nissen«, senere andre Skibe. Paa Navigationsskole i Svendborg 1926, Styr-

mandseksamen 1928, Skibsførereksamen 1929; ansat som Styrmand 1930 i A. P. Møllers Rederi, p. t. i S/S »Inge Mærsk«.

Adr.: Thurø pr. Svendborg.

PINSTOFT JENSEN, Richard, f. 17. Sep.



1901 i Vissenbjerg Sogn, Bred. Søn af Skomager Rasmus Jensen, Bred St.; g. 1932 m. Ella Pedersen. Til Søs 1916 med Sk. »Noah« af Svendborg, senere med Sk. »Cæsar« af Odense, Sk. »Hosanna«, Bk. »Hol-

the« af Odense o. fl. Paa Navigationsskole i Svendborg 1921, Styrmandseksamen 1924, Skibsførereksamen 1927; ansat som Styrmand 1924 i Sk. »Noah« til 1926; efter Skibsførereksamen ansat i Rederiet A. P. Møller; p. t. S/S »Leise Mærsk«.

Adr.: Pedersen, Tuxensvej 1, Svendborg.

POULSEN, A., f. 9. Sep. 1892. Til Søs med forskellige Skibe. Styrmands- og Skibsførereksamen. Sejlet som Styrmand og Skibsfører i Dansk-Fransk D/S's forskellige Skibe.

Adr.: Roskildevej 141, Valby.

PITTELKOW, Arthur Hermann Franz, f. 22.



Maj 1913 i Husum. Søn af Ovnbygger Max Pittelkow. Til Søs 1929 med M/S »Charlotte Marie«, derefter andre Skibe. Paa Navigations-skole i København 1935, Styrmandseksamen 1937; ansat som Styrmand s. A.

i Ø. K.; p. t. i M/S »Afrika«.

Adr.: Perlegade 75, Sønderborg.

PLAMBECH-HANSEN, Otto Levy, f. 11. Nov.



1876 i Rudkøbing. Søn af Slagtermester Jørgen Plambech-Hansen og Hustru Caroline Mathilde, f. Hansen; g. 1902 m. Christova Sejra, f. Hansen. Til Søs 1890 med Sk. »Otto« af Rudkøbing, derefter Sk. »Lato-

na« af Rudkøbing og Sk. »Dannebrog« af Troense m. fl. Paa Navigationsskole i Marstal 1897, Styrmandseksamen 1. og 2. Del 1898; ansat som Styrmand 1899 i Sk. »Eros« af Rudkøbing, derefter 3 m. Sk. »Thor« af Marstal, 3 m. Sk. »Caroline Koch« af Marstal og forskellige Sejlskibe af Rederiet H. C. Christensen, Marstal. Gik i Land 1905 og har siden været Lods i Kalundborg. Forliste 1899 med Sk. »Eros« i Nordsøen ved Paasejling af tysk Trawler i Snestorm. Kaptajn og 2 Mand druknede. Byrådsmedlem 1911. Ministeriets Anerkendelse for ædel Daad 1929. Kgl. Belønningsmedaille 2. Kl. 1929. DM. 1937.

Adr.: Valdemarsgade 6, Kalundborg.

POULSEN, Arthur, f. 3. April 1901 i København. Til Søs 1915 med danske Sejlskibe. Paa Navigationsskole i København 1920, Styrmands-

eksamen 1921, Skibsførereksamen 1926; ansat som Styrmand 1922 i D/S Primula, senere Styrmand i Skoleskibet »København«, Ø. K. og C. K. Hansen; p. t. S/S »Lilleborg«, C. K. Hansen.

Adr.: Prinsessegade 51, København S.

POGGENBORG, Kai Knud Skjold, f. 10. April



1891 i Helsingør. Søn af Bagerm. Carl Poggenborg; g. 1917 m. Frida Lund, Datter af Dampskibsekspeditor Lund. Til Søs 1906 m. Skoleskibet »Georg Stange«, derefter 3 m. Sk. »Prøven« af Marstal, tysk 4 m.

Bk. »Petschile« af Hamborg, 3 m. Sk. »Ansgar« af Rønne. Paa Navigationsskole i Rønne, Styrmandseksamen 1. og 2. Del 1913; ansat som Styrmand 1914 i D/S »Norden«, senere Rederiet L. H. Carl og D/S paa Bornholm af 1866, 1932 Skibsfører i sidstnævnte Selskab i S/S »Heimdal«; p. t. Fører i M/S »Frem«.

Adr.: Vestergade 14, Rønne.

PORSE, Albert Andersen, f. 28. Okt. 1879 i



Marstal. Søn af Skibsfører A. A. Albertsen; g. 1907 m. Anna Dorothea Karen Marie Hansen. Til Søs 1894 med Toldkrydsere, derefter forskellige Sejlskibe i oversøisk Fart. Paa Navigationsskole i Marstal 1899,

Styrmandseksamen 1. Del 1900, 2. Del 1902; ansat som Styrmand 1906 ved Fyr- og Vagervæsenet, 1919 Skibsfører sammesteds i Østre Flak Fyrskib; p. t. Gilleleje Flak N. Fyrskib. Reserveløjtnant 1903.

Adr.: Stenshave, Dyrehavevej, Nyborg.

POSSELT, August Heinrich, f. 29. Maj 1877 i



Billum Sogn i Jylland. Søn af Købmand Fritz Posselt og Hustru Anna, f. Lorenzen; g. 1906 m. Nielsine, f. Sørensens. Til Søs 1893 m. Skoleskibet »Georg Stage«, derefter med forskellige danske, norske og engelske Skibe. Paa Navigationsskole paa Fanø 1899. Styrmandseksamen 1900 og derefter atter med en 4 m. Bk. fra Windsor, »Nova Scotia«. 1902 i Yachtfart i Amerika. Ansattes som 3. Styrmand i Ø. K. 1906, som 2. Styrmand i D. F. D. S. 1907; 1. Styrmand i D. F. D. S. 1914; Fører i D. F. D. S. 1933; sejlede den meste Tid i Passagerskibe gennem alle Grader og begyndte at fungere som Fører i 1924 i de større Indenrigsbaade. Har efter fast Ansættelse som Fører ført M/S »Vistula«, S/S »Kong Haakon« og p. t. M/S »Kronprins Olav«. Reserveløjtnant 1904—06. Medlem af Bestyrelsen for Dansk Styrmandsforening 1930—33 og Den almindelige danske Skibsførerforening fra 1938.

Adr.: Grenaagade 5, 3., København Ø.

POULSEN, Andreas, f. 29. Aug. 1899 paa Færøerne. Søn af Skibsfører D. J. Poulsen og Hustru Susanne Christine, f. Djurhuus; g. 1926 m. Julie, f. Christiansen. Til Søs 1914 m. 2 m. Kt. »Maritana« af Trangisvaag, derefter forskellige danske Sejlskibe. Paa



Navigationsskole i Aalborg 1923, Styrmandseksamen 1924, Skibsførereksamen s. A.; ansat som 3. Styrmand s. A. i D. F. D. S. S/S »Brasilien«, 1926 2. Styrmand i Det Danske Kulkompagnis

S/S »Bretland«, fra 1929 1. Styrmand i S/S »Wm. Th. Malling«.

Adr.: Strandboulevard 156, København Ø.

POULSEN, Anton, f. 18. Dec. 1895 i Ørsted v.



Randers; g. 1929 m. Helene Breitenstein. Til Søs 1913 m. S/S »Emanuel«, derefter forskellige norske, amerikanske og finske Sejlskibe paa Langfart. Paa Navigationsskole i Svendborg 1917, Styrmandseksamen

1919, Skibsførereksamen 1921; ansat som Styrmand 1919 i 3 m. Sk. »Britannia« af Thurø, senere 3 m. Bk. »Ternen« af København, 1923 Styrmand i D. F. D. S. i forskellige Skibe, sidste Skib S/S »Frederik VIII«. Fra 1926 ansat ved Københavns Havnevesen som Assistent af 1. Gr.

Adr.: Hollænderdybet 18, Mezz., Københ. S.

POULSEN, Ch. S., f. 26. Sep. 1888. Til Søs med forskellige Skibe. Styrmandseksamen 1. og 2. Del. Sejlet som Styrmand og Skibsfører i Ø. K.s forskellige Skibe. Nu i Land.

Adr.: Farum.

POULSEN, Einer, f. 13. Okt. 1884 i Orehoved.



Søn af Stationsforstander Orla Poulsen, Orehoved; g. 1906 m. Anna, f. Olsen, Vangede. Til Søs 1899 med Sk. »Jørgen Ring«, senere Sk. »Senator«, Bg. »Dannebrog« o. fl. Paa Navigationsskole i København

1905, Styrmandseksamen 1. Del s. A., 2. Del 1906; ansat som Styrmand 1907 i D. F. D. S.s

S/S »Rita«, 1. Styrmand 1915 i andre af Selskabets Skibe. Skibsfører 1936 i S/S »Yrsa« og S/S »Olaf«; p. t. M/S »Marocco«. Til Orlogs 1906. Sejlede under hele Krigen paa Farezonen uden at blive torpederet. Reddede med S/S »Virginia« ved Kap Finisterre Skibsbesætning fra forlist græsk Dampers.

Adr.: Egetofte 2, København, Hellerup.

POULSEN, Emilius, f. 7. Nov. 1868 paa Thurø. Søn af Skibsfører Poulsen, Thurø. Til Søs 1883 med Sejlskibe fra Thurø, Svendborg og Marstal. Paa Navigationsskole i Svendborg 1890, Styrmandseksamen 1. og 2. Del 1891; ansat som Styrmand s. A. i Sejlskibe fra Svendborg og Thurø. Skibsfører 1895 i 3 m. Sk. »Vesta«, eget Skib.

Adr.: Villa »Vesta«, Thurø pr. Svendborg.

POULSEN, Erik Christian, f. 29. Sep. 1905 i Holbæk. Søn af Hestehandler A. Poulsen og Hustru Susanne; g. 1931 m. Karen Margrethe, f. Steffensen. Til Søs 1920 med S/S »Aarhus«, D. F. D. S., senere danske Sejlskibe, bl. a. 5 m. Bk. »København« fra 1921—24. Paa Navigationsskole paa Bogø 1925, Styrmandseksamen 1926, Skibsførereksamen 1927; ansat som Styrmand 1927 i D. F. D. S. i S/S »C. P. A. Koch« indtil 1931. Skibsfører i eget Skib, M/S »Laura«, fra 1932—34. De sidste Aar Styrmand i Rederiet Carl Nielsen; p. t. S/S »Storebjørn«.

Adr.: Brønshøjgaardsvej 15, København Brh.



POULSEN, Hans Carl, f. 2. Marts 1887 i Nordby, Fanø. Søn af Skibsfører I. H. Poulsen, Nordby; g. 1915 m. Karen, f. Nielsen. Til Søs 1901 med 3 m. Sk. »Maracaibo« af Fanø, senere med andre Sejlskibe af Fanø. Paa Navigationsskole paa Fanø

1914, Styrmandseksamen 1. og 2. Del 1915; ansat som Styrmand s. A. i S/S »Alfa«, derefter Bk. »Danmark« paa Mylius Erichsens Ekspedition og danske Dampere; 1922 i Havundersøgelsesskibet »Dana«. Forlist 1917 med Bk. »Danmark« ved Kullen, senere med Bk. »Tercera« ved Mozambiquekanalen.

Adr.: Nordby, Fanø.

POULSEN, Harald, f. 25. Juli 1907 i Glamsbjerg. Søn af Maskinmester K. Axel Valdemar Poulsen, Strib; g. 1929 m. Inge Gudrun Pilgaard. Til Søs 1921 m. Skoleskibet »Georg Stage«, senere forskellige Skonnerter fra Marstal, bl. a. 4 m. Sk. »Dane-



konge«, 3 m. Sk. »Skandia« og 4 m. Sk. »Ruth«. Paa Navigationsskole i Svendborg 1929, Styrmandseksamen 1930, Skibsførereksamen 1931; s. A. ansat som Styrmand i D/S »Vesterhavet«; p. t. 1. Styrmand i samme Selskab i S/S »Karla«.

Adr.: Villa »Elmely«, Strib.

POULSEN, Jens Clausen, f. 8. April 1875 i Nordby, Fanø. Søn af Skibsfører M. N. Poulsen og Hustru Catrine Margrethe, f. Clausen; g. 1906 m. Camilla Metha, f. Winther. Til Søs 1889 m. Bk. »Puck« af Fanø, senere sejlet i 7 Aar med danske, engelske og tyske Sejlskibe. Paa Navigationsskole paa Fanø 1892, s. A. Styrmandseksamen 1. Del, 2. Del 1893; ansat som 2. Styrmand 1897 i J. Lauritzens Rederi, Esbjerg, i S/S »Nordsøen«. 1899 3. Styrmand i D. F. D. S.s S/S »Hekla«. 1900



2. Styrmand i S/S »Maja«. 1907 1. Styrmand i S/S »Rita«. Skibsfører 1923 i D. F. D. S. af S/S »Frejr«, senere S/S »Dagmar« og S/S »Vidar«; fra 1931 S/S »Alexandra«.

Adr.: Hygge Allé 5, Boldesager, Esbjerg.

POULSEN, Ingvard Magnus, f. 5. Marts 1906 paa Thurø. Søn af Skibsfører Emilius Poulsen, Thurø. Til Søs 1921 med 3 m. Sk. »Vesta«, senere forskellige Sejlskibe fra Thurø og Svendborg. Paa Navigationsskole i Svendborg; efter Styrmandseksamen ansat i Rederiet A. P. Møller; p. t. S/S »Jessie Mærsk«.

Adr.: Villa »Vesta«, Thurø pr. Svendborg.

POULSEN, Johannes, f. 9. Feb. 1876 i Hassing, Thy. Søn af Hotelejer St. Poulsen og Hustru Kirstine, f. Andersen; g. 1906 m. Dousine, f. Hansen. Til Søs 1890 med Sk. »Ellen« af Odense, derefter forskellige danske Sejlskibe. Paa Navigationsskole i Aalborg 1895, Styrmandseksamen 1. og 2. Del 1896; ansat som Styrmand 1897 i forskellige Fanø-Sejlskibe, bl. a. Bg. »Cito«, 1900 2. Styrmand i D. F. D. S.s S/S »Louise«. Derefter Styrmand, 1906 Skibsfører i Holm & Wonsilds Rederi i S/S »Skjalm Hvide« o. a. Skibe, 1913 Fører i Nord- og Østersø Rederi til 1918. Siden 1920 Skibsmægler i Korsør.

Adr.: Batterivej 7, Korsør.

POULSEN, Knud, f. 16. Aug. 1905 i Skive. Søn af K. Poulsen og Hustru A. Elisabeth, f. Hansen; g. 1931 m. Bodil, f. Jensen. Datter af fhv. Arbejdsinspektør Jensen. Til Søs 1920 med Skoleskibet »Georg Stage«, Skoleskibet »København« o. a. Paa Navigationsskole i København 1927, Styrmandseksamen 1928, Skibsførereks-

amen 1929; ansat som Styrmand s. A. i D. F. D. S.s S/S »Louisiana«, p. t. 2. Styrmand i S/S »Sleipner«.

Adr.: Badensgade 18, København S.

POULSEN, Kaj Valentin Mohr Gommesen, f.



23. Dec. 1908 i Ribe. Søn af Skibsfører Charles Mathias Poulsen, død 1933; g. 1937 m. Ketty Puggaard Petersen, Ribe. Til Søs 1924 m. Skoleskibet »Georg Stage«, senere i Bk. »Claudia« o. a. Paa Navigationsskole i København 1933, Styrmandseksamen 1934, Skibsførereksamen 1935; ansat som Styrmand s. A. i D/S »Øresund«, senere D. D. K. og J. Lauritzens Rederi; p. t. M/S »Egyptian Reefer«.

Adr.: Clematisvej 12, 1., København S.

POULSEN, Marius Jørgen, f. 22. April 1878



i Korsør. Søn af Skibsfører L. B. Poulsen, R., og Hustru O., f. Sørensen; g. 1905 m. A. Thejll. Til Søs 1893 med Skoleskibet »Georg Stage«, derefter forskellige Sejlskibe fra Hamborg. Paa Navigationsskole paa

Bogø 1897, Styrmandseksamen 1. og 2. Del 1898; derefter Styrmand 2 Aar ved forskellige Sejlskibe, 1903 ansat ved D. S. B., 1904 Styrmand, 1918 Reserveskibsfører og fra 1920 Skibsfører sammesteds i D/F »Danmark« paa Gedser-Warnemündeoverfarten; p. t. tillige Overfartsleder og Havnefoged ved Gedser Havn. Reserverløjtnant 1902.

Adr.: Villa »Maagen«, Gedser.

POULSEN, Morten Hansen, f. 8. Nov. 1873 i Sønderho. Søn af Snedkermester Niels Poulsen og Hustru Maren, f. Mortensen; g. 1903 m. Anna Sørine Poulsen. Til Søs, sejlet med forskellige Skibe, Styrmandseksamen 1. og 2. Del, 1920 Fyrassistent og 1933 Fyrmester ved Sejro Fyr. Adr.: Sejro Fyr.

POULSEN, Niels, f. 25. Dec. 1870 i Sønderho.



Søn af Snedker N. Poulsen og Hustru Maren, f. Mortensdatter; g. 1894 m. Johanne Cathrine, f. Jessen. Til Søs 1885 m. Krydstoldvæsenets Bg. »Kristiane« af Fanø, Fsb. »Tercera« af Fanø o. a. Paa Na-

vigationsskole i Nordby 1892, Styrmandseksamen 1. Del 1892, 2. Del 1893; ansat som Styrmand 1893 i Bk. »Helene« af Fanø o. a. Sejlskibe, 1902 Styrmand i D/S »Vesterhavet«, bl. a. i S/S »Nora«, 1912 ansat i Alfred Christensens S/S »England«. Gik i Land 1917 og blev Haandværker i Sønderho. 1925 Kasserer for Sønderho Sygekasse. Adr.: Sønderho, Fanø.

POULSEN, N. M. M. Til Søs med forskellige Skibe. Styrmands- og Skibsførereksamen. Har sejlet som Styrmand i D/S Torm.

POULSEN, Poul Anders, f. 5. Juni 1864 i København;



Søn af Smed A. Poulsen; g. 1892 m. Kathrine Margrethe, f. Wegener, København. Til Søs 1878 med S/S »Dagmar«, senere med Bk. »Birgitte«, russisk Bg. »Novi Molodez«, Skbg. »Kir-

stine«, S/S »Sjælland«, M/S »Tomsk« o. fl. Paa Navigationsskole i København 1885, Styrmandseksamen 1. og 2. Del 1886; ansat som Styrmand 1887 i Heckshers Rederi i forskellige Skibe. 1900 Skibsfører i S/S »Russia«, derefter forskellige andre Skibe af samme Rederi. Gik i Land 1911 og blev Forhyringsagent i København. Til Orlogs 1887. Forlist med S/S »Levathia« ved Terschelling 1900.

Adr.: Holmbladsgade 7, København S.

POULSEN, Poul Hansen, f. 8. Sep. 1877 i Nordby, Fanø. Søn af Kaptajn J. H.



Poulsen; g. 1906 m. Agnes, f. Ohlsen. Til Søs 1892 med Skbg. »Anne Cathrine« af Fanø, derefter Bk. »Kronprinsesse Louise«, Bk. »Hans« af Sønderho og Bk. »Frantz

Schwalbe«. Paa Navigationsskole paa Fanø 1897, Styrmandseksamen 1. Del 1898, 2. Del 1901; ansat som Styrmand 1899 i M. N. Mathiasens Rederi, derefter i C. K. Hansens Rederi, fra 1908 ansat ved Toldvæsenet; p. t. Toldvagtimester ved Københavns Toldsted. Forlist 1894 med Skbg. »Anne Cathrine« i Sydatlanthavet.

Adr.: Henriksvej 7, København N.

POULSEN, Søren Peter, f. 1. Okt. 1872 i Nord-



by, Fanø. Søn af Skibsfører Jens Poulsen og Hustru Mette, f. Petersen. Til Søs 1887 med Bg. »Cathrine«, senere med Bg. »Clara Andrea« og Bg. »Anna Jørgiane«. Paa Navigationsskole paa Fanø 1891, Styr-

mandseksamen 1. og 2. Del 1892; ansat som Styrmand s. A. i Skbg. »Anne Kathrine« af Fanø, derefter i Ø. K. og Store Nordiske Telegrafsekskab, 1904 Skibsfører i kinesisk Rederi. Gik i Land 1906 og blev Superintendent for fransk Firma, dels i Danmark, dels i Storbritanien til 1918, derefter Stevedore i Aarhus og Vejle til 1924. Formand for Marineforeningen i Aarhus. Reddede 1905 som Fører af kinesisk Damper japansk Besætning under Forlis.

Adr.: Flensborggade 41, København V.

POULSEN, Th. Til Søs med forskellige Skibe. Styrmands- og Skibsførereksamen. Har sejlet som Styrmand i D/S »Pacific«.

POULSEN, Thomas Christian, f. 9. Dec. 1882



i Sønderho, Fanø. Søn af Snedker M. Poulsen og Hustru Bodil, f. Jensen; g. 1916 m. Anna Elisabeth, f. Wendt. Til Søs 1897 med Bg. »Dorane« af Fanø og andre danske Sejlskibe. Paa Navigationsskole paa

Fanø 1905, Styrmandseksamen 1. og 2. Del 1906; ansat s. A. som Styrmand i Rederiet Svendsen & Christensens S/S »Ajax«, 1908 2. Styrmand paa S/S »Taarnborg«, Rederiet C. K. Hansen, derefter fung. 1. Styrmand paa S/S »Skjoldborg«, 1911 ansat i Toldvæsenet som Toldbetjent, 1922 Fører af Karantænebaade i København. Fra 1923 Fører af Toldinspektionskibet »Falken« i København.

Adr.: Engelstedsgade 56, København Ø.

POULSEN, V. G., f. 23. Dec. 1892. Til Søs med forskellige Skibe. Styrmandseksamen 1. og 2. Del. Ansat som Styrmand i C. K. Hansens Rederi, p. t. S/S »Viborg«.

Adr.: Prinsessegade 51, København S.

PRIES, Kai Jacob, f. 29. Juli 1894 i Aarhus.



Søn af Skovrider A. Pries, Aarhus; g. 1924 m. Martha Marie Louise Just. Til Søs 1911 m. Skoleskibet »Viking«. Paa Navigationsskole i København 1915, Styrmandseksamen 1916, Skibsførereksamen 1922;

ansat som Styrmand 1917 i Rederiet Henchel, Kalundborg; p. t. i D/S »Baltic« i S/S »Fanø«.

Adr.: Vennemindevej 47, 4., København Ø.

PRIP, Jørgen Caspar, f. 2. Maj 1875 i Svendborg. Søn af Pastor

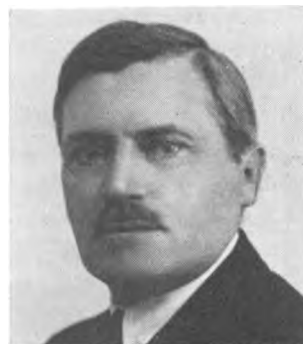

L. Prip og Hustru Anna, f. Smith; g. 1906 m. Elna Meta, f. Amnitsbøl. Til Søs 1892 med Sk. »Heimdal« af Ærøskøbing, senere Sk. »Harald« af Holbæk, Sk. »Rasmus« af Thurø o. a. Sejlskibe. Paa Navigationsskole i Svendborg 1896,

Styrmandseksamen 1. og 2. Del 1897; ansat som 2. Styrmand 1900 i D/S »Torm« i S/S »Alice« og S/S »Agnete« til 1904. Til Orlogs 1897. 1905 ansat som Toldbetjent ved Toldvæsenet i København. Fra 1934 Overtoldvagtimester i København. DM. 1937.

Adr.: Bülowvej 36 B, København V.

PRÆST, Hans Carl, f. 5. Sep. 1882 paa Rømø. Søn af Skibsfører H. C. Præst og Hustru Hansine Marie, f. Carl; g. 1913 m. Meta Emilie, f. Schmidt. Til Søs 1897 med S/S »Frode«, senere med 3 m. Sk. »Gerda« Bk. »Eliza« af Fanø, Fsb. »Copley« af Fanø og Fsb. »Jupiter« af København. Paa Naviga-



tionsskole paa Fanø 1903, Styrmandseksamen 1. Del 1904, 2. Del 1905; ansat s.A. som Styrmand i D/S »Heimdal«. Skibsfører 1913 i S/S »Vera« af samme Selskab. Gik i Land 1914 og blev ansat ved Esbjerg

Havn, 1917 som Havnebetjent, fra 1919 som Havneassistent. Forliste 1914 med S/S »Kamma« ved Minesprængning.

Adr.: Enghavevej 12, Boldesager, Esbjerg.

PRIP, Svend, f. 11. Aug. 1876 i Hornbæk. Søn



af Tømremester A. Prip; g. 1904 m. Mary Tholund. Til Søs 1893 med Skbg. »Expres« af Svendborg, senere tyske og engelske Sejlskibe. Paa Navigationsskole i København 1897, Styrmandseksamen 1. og

2. Del 1898; ansat som 2. Styrmand 1900 i D/S »Heimdal«, 1905 1. Styrmand i Ø. K. Skibsfører 1910 i samme Selskab i S/S »Samui«. Sidste Skib M/S »Selandia«. 1932 Formand for Københavns Skipperforening. Medlem af Bombøbøssens Direktion. Medlem af Sø- og Handelsretten, Søfartsraadet og Bestyrelsen i Foreningen til Søfartens Fremme.

Adr.: Holmens Kanal 18, 2., København K.

PYNDT, Hans, f. 22. Jan. 1908 i Maribo. Søn af Købmand Alb. Pyndt og Hustru Martine, f. Nielsen. Til Søs 1922 med Skoleskibet »Georg Stage«, senere forskellige danske og finske Sejlskibe. Paa Navigationsskole i Svendborg 1930,



Styrmandseksamen 1931, Skibsførereksamen 1932; ansat som 2. Styrmand s. A. i D/S »Heimdal« S/S »Sejrø«, senere S/S »Martin Carl«, 1934 3. Styrmand i D. F. D. S.s S/S »Sleipner«, 1936 2. Styrmand i

S/S »Flora«; p. t. 2. Styrmand i S/S »Vidar«.

Adr.: Kongensgade 100, Esbjerg.

PRÆST, Hans, f. 4. Dec. 1877. Til Søs med forskellige Sejlskibe. Styrmandseksamen 1. og 2. Del. Sejlede som Styrmand og Skibsfører i Rederiet L. H. Carl. Nedsat sig som Stevedøre i Rusland. Efter Revolutionen overtog Gædningsforretning ved Glumsø. Adr.: Glumsø.

QUISTGAARD, Helge, f. 20. Feb. 1902 paa Frederiksberg. Til Søs med forskellige Skibe. Paa Navigationsskole i København 1924, Styrmands- og Skibsførereksamen 1926. Ansat som Styrmand i Ø. K. Radioeksamen 1927.

Adr.: Augustagade 30, København S.

QUIST, R. Til Søs med forskellige Skibe. Styrmands- og Skibsførereksamen.

Adr.: Høje Bøgevej 43, Svendborg.

QVIST, Aage Victor, f. 13. Maj 1888 i Troense. Søn af Styrmand A. Qvist og Hustru Laura, f. Simonsen; g. 1930 m. Vera, f. Carlsen. Til Søs 1902 m. Sk. »Magnet« af Svendborg, senere med forskellige andre Skibe. Paa Navigationsskole i Svendborg ca. 1910,



Styrmandseksamen 1. og 2. Del 1912; ansat som Styrmand s. A. i Rederiet C. K. Hansen i S/S

»Nordborg«, S/S »Søborg«, S/S »Flynderborg« o. a., 1935 Skibsfører i samme Selskab i S/S »Ørneborg«; p. t. Kontrolofficer i Spanien.

Adr.: Troense, Taasinge.

QVIST, Carl Ingvald, f. 9. Okt. 1908 i Bogense. Søn af Købmand I. Chr. Qvist og Hustru Margrethe, f. Huth; g. 1935 m. Kirsten, f. Westergaard-Jensen. Til Søs 1923 med Sk. »Aksa« af Aarhus, derefter 5 m. Bk. »København«. Paa Navigationsskole i København 1927, Styrmandseksamen 1928, Skibsførereksamen 1929; ansat som 4. Styrmand s. A. i Ø. K.s M/S »Afrika«, senere i M/S »Java«, 1931 3. Styrmand i M/S »Australien«, 1935 2. Styrmand i M/S »Afrika«, p. t. 2. Styrmand i M/S »Lalandia«. Reserverejntnant 1930.

Adr.: Ryparken 158, København Ø.

QVIST, Egil, f. 27. Juli 1892. Til Søs med forskellige Skibe. Styrmands- og Skibsførereksamen. Sejlet som Styrmand og Skibsfører i Alfred Olsen Transport Comp. A/S; p. t. Fører af M/S »Falster«, samme Selskab.

Adr.: Skt. Kjeldsgade 4, København Ø.

QVIST, Holger Peter Harald, f. 8. Okt. 1905 i Tved Sogn, Svendborg Amt. Til Søs med forskellige Skibe, bl. a. med Skoleskibet »København«. Paa Navigationsskole i København 1927, Styrmands- og Skibsførereksamen 1929. Ansat som Styrmand i A. P. Møllers Rederi, p. t. M/S »Anna Mærsk«. Adr.: Østervej 12, Ballerup.

RAAHAUGE, Alfred, f. 5. Okt. 1890 i København. Søn af Skibsfører E. Raahauge og Hustru Petra, f. Hansen; g. 1917 m. Charlotte, f. Andersen. Til Søs 1905 med Sk. »Nicoline« af Marstal, senere med andre Skibe fra Marstal. Paa Navigationsskole i Marstal 1911, Styrmandseksamen 1. og 2. Del 1912;



ansat som 3. Styrmand 1914 i D. F. D. S.s S/S »Aarhus«, 1916 som 2. Styrmand i S/S »Thyra«, 1928 1. Styrmand paa S/S »Flora«, p. t. S/S »Alexandra«. Adr.: Spangsbjerg pr. Esbjerg.

RAAHAUGE, Chresten Jørgensen, f. 5. Feb.



1912 i Marstal. Søn af Skibsfører Chr. Jørgensen Raahauge, Marstal. Til Søs 1927 med Sk. »Sif«, senere 3 m. Sk. »Cornwall«, Sk. »Elisabeth«, Sk. »Per Nielsen« o. fl. Paa Navigationsskole i Marstal 1932,

Styrmandseksamen 1933, Skibsførereksamen 1934; ansat som Styrmand s. A. i D/S »Torm« i S/S »Gudrun«, derefter i S/S »Gerd«, S/S »Gyda« og S/S »Viola«. Til Orlogs 1934 som Radiotelegrafist inden for Etaten. Forliste 1931 i Østersøen med Sk. »Elisabeth«.

Adr.: Willemoesgade 7, Marstal.

RAAHAUGE, Chr. Jørgensen, f. 17. April 1882



i Marstal. Søn af Skibsfører Chr. J. Raahauge, Marstal; g. 1910 m. Elfrida, f. Fobian, Høng. Til Søs 1896 med Sk. »Sif«, senere Sk. »Aurora« og forskellige andre Sejl-skibe fra Marstal. Paa Navigationsskole i Marstal 1902, Styrmandseksamen 1. Del 1903, 2. Del 1906; ansat som Styrmand 1907 i Sk. »Rota«, derefter Bk. »Louise Marie« af Hamborg. Skibsfører 1909 i 3 m. Sk. »Hosanna«, senere Bk. »Emil Stang« og 3 m. Sk. »Argo«; p. t. M/Sk. »Sif« af Marstal som Medreder. I Bestyrelsen for Skibsførerforeningen for Danmark i en Aarrække.

Adr.: Willemoesgade 7, Marstal.

Adr.: Willemoesgade 7, Marstal.

RAAHAUGE, Erik Hansen, f. 20. April 1851 i



Marstal. Søn af Skibsfører Rasmus Rasmussen Raahauge og Hustru Ane Dorothea, f. Boye; g. 1889 med Jørgine Petra, f. Hansen. Til Søs 1865 med forskellige Sejlskibe. Paa Navigationsskole i Marstal 1874,

Styrmandseksamen 1. Del s. A., 2. Del 1888; ansat 1874 som Styrmand i Sejlskibe af Marstal, 1888 1. Styrmand i Rederiet C. K. Hansen i S/S »Christiansborg«, senere S/S »Amalienborg«. Skibsfører 1889 i Bg. »Asger Ryg«, senere Sk. »Margrethe«, derefter eget Skib, Sk. »Ane Margrethe« af Marstal indtil 1904, senere 3 m. Sk. »Industri« og Sk. »Zampa« som Styrmand og Skibsfører. Forlist med 3 m. Sk. »Industri« 1912.

Adr.: Nørregade 22, Marstal.

RAAHAUGE, Hans Peter Malling, f. 24. Okt.



1873 i Marstal. Søn af Skibsfører R. Raahauge; g. 1899 m. Ingeborg M. Raahauge. Til Søs 1887 med forskellige Sejlskibe. Paa Navigationsskole i Marstal 1894, Styrmandseksamen 1.

Del s. A., 2. Del 1895; ansat som Styrmand 1897 i R. Albertsens Rederi, Skibsfører 1900 i forskellige Skibe, bl. a. 3 m. Sk. »Kirstine Jensen«, S/S »Avant«, S/S »Baltic«, J/Gl. »Apollo«, 3 m. Sk. »Elisabetha« o. a., sidst M/S »Aron«. Forlist med Sk. »Wemyss Castle« af Marstal. Oversejlet med S/S »Baltic« ved Trindel F/S. af svensk Damper, hvorved 1. Styrmand og 2. Mester druknede.

Adr.: Ny Møllergade 13, Marstal.

RAAHAUGE, Valdemar Tønnesen, f. 3. Sep. 1890 i Marstal. Søn af Skibsrigger C. Raahau-

ge. Til Søs 1904. Sejlet med forskellige danske Sejlskibe. Paa Navigationsskole i Marstal 1914, Styrmandseksamen 1915, Skibsførereksamen 1919; ansat som Styrmand 1915 i forskellige Skonnerter fra Marstal, derefter i 10 Aar 1. Styrmand i D/S »Jes Pedersen«, Haderslev; p. t. D/S »Progress« S/S »Valborg«.

Adr.: Vald. Holmersgade 29, København Ø.

RAAHAUGE, Jens, f. 29. Nov. 1888 i Marstal.



Søn af Skibsfører Jørgen Raahauge, Marstal; g. 1932 m. Sophie Friis. Til Søs 1903 med Sk. »Johanne«, senere 3 m. Sk. »Hermod«, Skbg. »Sejrskransen« o. a. Paa Navigationsskole i Marstal 1909, Styr-

mandseksamen 1. og 2. Del 1910; ansat som Styrmand s. A. i Skbg. »Otto« af Svendborg og 3 m. Sk. »Alf« af Rudkøbing. Skibsfører 1917 af 3 m. Sk. »Triton«, derefter 3 m. Sk. »Primo« og forskellige andre Sejlskibe; p. t. eget Skib M/Gl. »Bien«. Torpederet 1916 med 3 m. Sk. »Alf« i Biscayabugten af Undervandsbaad, blev optaget af en fransk Fisker.

Adr.: Danmarksgade, Marstal.

RAAHAUGE, MADSEN, Harry Karlo, f. 18.



Maj 1911 i Marstal. Søn af Skibsfører Christen Hansen Madsen. Til Søs 1925 med S/V »Salisbury«, derefter M/S »Marie«, S/V »Emanuel«, S/V »Elisabeth«, S/S »Brattingsborg« og S/P »Suomi«. Paa

Navigationsskole i Marstal 1934. Styrmands- og Skibsførereksamen 1936. Ansat som Styrmand

1937 i Københavns Mørtelværker A/S; p. t. i S/P »Rolf«. Forlist med S/V »Emanuel« i Østersøen 1929. Oversejlet paa Københavns Red s. A. med S/V »Elisabeth«.

Adr.: Koldinggade 17, København Ø.

RAAHAUGE, R. A., f. 21. Okt. 1884 i Mar-



stal. Søn af Kap-
tajn Chr. Raaha-
ge; g. 1913 m. Fri-
da, f. Grønne. Til
Søs 1898 med Sk.
»Sif« af Marstal,
derefter forskellige
danske Sejl-, Motor-
og Dampskibe. Paa
Navigationsskole i
Marstal 1909, Styr-

mandseksamen 1. Del 1910, ansat som Styrmand 1911 i 3 m. Sk. »Alfa«, senere til 1928 i forskellige danske Damp- og Sejlskibe, derefter Styrmand og Fører i Em. Z. Svitzers Bjergnings-Entreprises Bugserbaade, bl. a. S/S »Juno«. Forlist 1901 med Sk. »Freja« i Nordsøen, Sk. »Marie« ved Skibsbrand i Nordsøen 1915.

Adr.: Cort Adellersgade 12, København K.

RAASCHOU, Wilhelm, f. 30. Marts 1878 i Sverige. Søn af Forpagter H. A. Raaschou og Hustru; g. 1908 m. Jutta, f. Hasselris. Til Søs 1892 med Bk. »Thorvaldsen« af Grønlandske Handel, derefter med tyske Sejlskibe. Paa Navigationsskole i København 1903, Styrmandseksamen 1. og 2. Del 1904; ansat som 2. Styrmand 1905 i D/S »Torm« i S/S »Nauta«, derefter 1906 i Heckshers Rederi, 1907 3. Styrmand i D. F. D. S. i S/S »Holmblad«, s. A. 2. Styrmand i S/S »Expres«, 1915 1. Styrmand i S/S »Anglo Dane«, 1935 Skibsfører i D. F. D. S. i S/S »Tula«, fra 1936 i S/S »I. C. Jacobsen«.

Adr.: Funkevej 11, Hillerød.

RANTZOW, Ludvig von (Rigsgreve), f. 25.



Maj 1858 i Vivild pr. Allingaabro. Søn af Godsbesidder Rantzow, Korsøgaard, pr. Hobro; g. 1900 m. Essie Ethel, f. de Borne, Sydney. Til Søs 1874 med Sk. »Charlotte Vilhelmine«, derefter Fsb. »Dr. Barth«,

tysk Fsb. »Wille« o. a. Paa Navigationsskole i København 1878, Styrmandseksamen 1. og 2. Del 1879; ansat som Styrmand s. A. i D. F. D. S. i S/S »Christian IX«, derefter forskellige engelske Dampskibe og S/S »Svea« og S/S »Sjælland«. Rejste 1883 til Indien og senere til Australien og købte der en ny Sk. »Alpha« og førte samme fra 1885—99. Gik i Land og var bl. a. i Guldminerne og Inspektør ved Havnevæsenet i Sydney. Senere Fører af 3 m. Lystyacht »Privateer« af Sydney. Rejste til Danmark og var Leder af Engelhardts Skibsværft fra 1912—22. Siden 1922 drevet Forretning i København. Kollideret med S/S »Christian IX« i Kattegat i Snestorm 1879, i Østersøen med samme Skib 1880. Superintendent ved Udstillingen i Chicago 1892-95. I Bestyrelsen for Dansk Adelsforbund. Forfatter til »Wala, min Syd-havsø«.

Adr.: Amaliegade 12, København K.

RASCH, Ejner Johannes, f. 3. Jan. 1899 i Aar-



hus. Søn af Sekretær Rasch; g. 1934 m. Helga Melita, f. Jørgensen. Til Søs 1916 med flere svenske og norske Sejlskibe. Paa Navigations-skole i Svendborg 1921, Styrmands- og Skibsførereksamen 1922. Ansat

som 3. Styrmand 1924 i Rederiet A. P. Møller, 1928 som 1. Styrmand, p. t. S/S »Oluf Mærsk«.
 Adr.: Horsensgade 8, Mezz., København Ø.

RASK-LARSEN, Niels Peter, f. 11. Feb. 1868 i



Korsør. Søn af Fisker Niels J. Larsen og Hustru Karen D., f. Andersen; g. 1923 m. Amalie Carla, f. Olsen. Til Søs 1883 med Skbg. »Alpha« af Marstal, derefter forskellige danske, norske og tyske Sejlskibe.

Paa Navigationsskole i Marstal 1896, Styrmands-eksamen 1. Del 1897, 2. Del 1898; ansat som 2. Styrmand s. A. i D. S. B., 1903 Styrmand af 2. Gr., 1. Styrmand 1907 ved Storebæltsoverfarten, Reservefører 1914 ved Malmøoverfarten. 1915 Skibsfører af 2. Gr. ved Masnedøoverfarten, Fører af 1. Gr. ved Storebæltsoverfarten 1920—35. Førte D. S. B.s Isbryder »Stærkodder« Vintrene 1922—23 og 1923—24. Til Orlogs 1889, derefter Underofficer i Marinen indtil 1896. Adr.: Heisesgade 38, 1., København Ø.

RASCH, Vilhelm Theodor August, f. 7. Juli 1864



i Nyborg. Søn af Vinhandler Rudolph Rasch og Hustru Marie Elisabeth, f. Schou; g. 1890 m. Franciska, f. Burmeister. Til Søs 1878 med Sk. »Alexia« af Holbæk, senere Sk. »Caroline«, Skbg. »Dagmar«, Sk.

»Christian«, Bk. »Johan Brodersen« af St. Thomas og andre Skibe. Paa Navigationsskole i København 1888, Styrmandseksamen 1889; ansat som Styrmand s. A. i Sk. »Caroline« af Holbæk, derefter Sk. »Bølgen«; samme sprang læk i Nordsøen i WNW Storm og sank; Mand-

skabet blev optaget af svensk S/S »Albert Edvard«. 1890 ansat som Styrmand i D.F.D.S., sejlede efterhaanden med flere af Selskabets Skibe. Skibsfører 1907 i S/S »Taasinge«, senere andre af Selskabets Skibe. Gik i Land 1929 fra M/S »Parkeston«. Har sejlet med 21 af D.F.D.S.s Skibe, paa de 18 som Fører, ialt i 40 Aar ansat i D.F.D.S. Aftjent Værnepligt 1884 i Panserbatteriet »Helgoland« og Øvelsesskibet »Esbern Snare«. Forliste med S/S »Hesseløen« ved Indsejlingen til Stockholms Skærgaard, blev reddet af svensk S/S »Poseidon«. Engelsk FM. i Bronze, 1924 R.

Adr.: Edvard Griegsgade 20, København Ø.

RASMUSSEN, Aage, f. 17. Marts 1888 i Kø-



benhavn; g. 1912. Til Søs 1903 m. Sk. »Jupiter« af Hamborg, senere med Sk. »Prinsesse Marie« af Fanø og engelske Sejlskibe. Paa Navigationsskole paa Bogø 1908, Styrmandseksamen 1. og 2. Del 1909; ansat

som Styrmand 1910 i S/S »Granaria«, 1911 ansat ved Fyrvæsenet, først i Fyrskib »Graadyb«, senere i Fyrskibene »Vyl« og »Drogden«, 1929 Skibsfører paa S/S »Vyl«, fra 1932 Fører af Skagens Revs Fyrskib.

Adr.: Nordby, Fanø.

RASMUSSEN, Anders, f. 17. Juli 1865 paa



Strynø. Søn af Grd. Rasmus A. Rasmussen; g. 1892 m. Katrine Rasmussen, Strynø. Til Søs 1879 med J. »Katrine«, senere Sk. »Gertrud«, Skbg. »Sejerskransen« og Skbg. »Anne«. Paa Navigationsskole 1886,

Styrmandseksamen 1887; ansat som Styrmand 1888 i Agent Petersens Rederi, Marstal. 1898 Skibsfører i samme Rederi i Skbg. »Alf«. Gik i Land 1910 og blev Gaardejer indtil 1931.

Adr.: Strynø.

RASMUSSEN, Anders Laurids, f. 30. Dec. 1892 paa Thurø.



Søn af Skibsfører Aug. Rasmussen, Thurø; g. 1920 m. Dagmar Petersen, Middelfart. Til Søs 1907 med 3 m. Sk. »Zampa«, senere Sk. »Maria« og andre Skibe. Paa Navigationsskole i Svend-

borg 1911, Styrmandseksamen 1. og 2. Del 1912; s. A. ansat som Styrmand i D/S »Jutlandia« i forskellige Skibe, 1920 i Ø. K.s 4 m. M/Sk. »Dana«, senere i S/S »Hadsund«, S/S »Fredensbro« og S/S »Virginia«. Skibsfører 1936 i Sk. »Maria«, senere S/S »Gerda Toft«; p. t. S/S »Maria Toft«. Til Orlogs 1910 med Orlogsskibet »Olfert Fischer«.

Adr.: Gerdasmindevej 10, Odense.

RASMUSSEN, Andreas, f. 9. Okt. 1867 paa



Strynø. Søn af Landmand Jakob Rasmussen, Strynø; g. 1897 m. Berthe Christine, f. Hansen. Til Søs 1882 med Sk. »Vigilant«, senere Bg. »Johannes« af Rudkøbing, Sk. »Luna« af Troense, Sk. »Freja« af

Marstal og Sk. »Fylla« af Marstal. Paa Navigationsskole i Rudkøbing 1890, Styrmandseksamen 1. og 2. Del s. A.; ansat som Styrmand 1890 i Sk. »Concordia« af Marstal, derefter Sk. »Henry«, Bk. »Casma« af Fanø, 3 m. Sk. »Astræa« af Marstal og Bg. »Jordan«. Skibsfører 1900 i eget Skib, Gl. »Alf«. 1910 eget Skib, Sk. »Hans«.

Gik i Land 1924. Forliste 1887 med Skonnertbrig af Marstal i Nordsøen. Var 1897 paa Fyrskibet »Læsø Trindel« som Aspirant. Til Orlogs 1888 med Korvetten »Dagmar« til Madeira og Azorerne. Adr.: Strynø.

RASMUSSEN, Antoni, f. 29. Okt. 1883 i Gyl-



ling. Søn af Gaardejer R. P. Rasmussen, Gylling; g. 1915 m. Inger, f. Mogenssen. Til Søs 1900 med Sk. »Hansine«, derefter 3 m. Sk. »Maracaibo«, Skbg. »Hans«, S/S »Timidandra«, S/S »Silvia« og forskellige

andre danske og udenlandske Dampskibe. Paa Navigationsskole i Svendborg 1910, Styrmandseksamen 1. og 2. Del 1911; ansat som Styrmand 1912 i Ø. K., først i M/S »Pangan«, senere forskellige andre Skibe, bl. a. M/S »Australien«. 1923 Skibsfører i Ø. K. i M/S »Annam«, derefter M/S »Peru«, S/S »Estonia«, S/S »Polonia« og S/S »Lituania«; p. t. i M/S »Europa«. Til Orlogs 1905 med Vagtskibet »Sjælland«. Strandet 1916 med S/S »Samui« ved Orkneyøerne. R. 1928. Ty. MfDR. for Optagelse af 13 forliste tyske Søfolk i Atlanterhavet, desuden Ty.r.K. Polsk Ridderkors 1930 for vel udført Rejse med den polske Præsident.

Adr.: Svejagervej 1, København Hell.

RASMUSSEN, August Frikke, f. 11. Feb. 1900



paa Thurø. Søn af Manufakturhdr. H. Rasmussen; g. 1927 m. Karoline Rasmussen. Til Søs 1914 med 3 m. Sk. »Falken« af Thurø, Gl. »Carl«, 3 m. Sk. »Olga« af Thurø, 3 m. Sk. »Lindhardt« af Thurø. Paa Na-

vigationsskole i Svendborg 1919. Styrmands- og Skibsførereksamen 1920; ansat som Styrmand 1923 i A. P. Møllers Rederi S/S »Kirsten Mærsk«, M/S »Sally Mærsk« m. fl.; p. t. S/S »Arnold Mærsk«. 3 m. Sk. »Lindhardt« blev torpederet i Nordsøen 1917. Tog Radioeksamen 1921.

Adr.: Thurø pr. Svendborg.

RASMUSSEN, Carl, f. 28. Feb. 1902 i Rudkøbing. Søn af Bagermester Rasmussen Rudkøbing; g. 1931 m. Jørga, f. Jensen, Svendborg. Til Søs 1916 med 3 m. Sk. »Garibaldi«, senere andre danske Sejlskibe. Paa Navigationsskole i Svendborg 1925, Styrmandseksamen 1926, Skibsførereksamen 1933. Ansat som Styrmand 1926 i Bk. »Oakhurst« af Kalundborg, senere i Ø. K.s M/S »Australien«, S/S »Lituanien«. 1934 ansat i Rederiet A. P. Møller, sejlede med forskellige af Selskabets Skibe, p. t. M/S »Peter Mærsk« som Styrmand. Sejlede under Krigen uden at blive torpederet. Til Orlogs med »Sværdfisken« 1926. Radiotillægs eksamen 1933.



Adr.: Wilhelmskildevej 12, Svendborg.

RASMUSSEN, Carl, f. 2. Okt. 1884 paa Strynø. Søn af Fisker Niels Larsen Rasmussen og Hustru Karen, f. Rasmusen; g. 1909 m. Laura Rasmine, f. Hansen. Til Søs 1900 m. Sk. »Vigilant« af Rudkøbing, derefter forskellige danske Sejlskibe. Paa Navigationsskole i Svendborg 1907, Styrmandseksamen 1. Del s. A., 2. Del 1908; ansat som Styrmand s. A. i 3 m. Sk. »Hertha« af Marstal, 1909 2. Styrmand i D/S »Thore« i S/S »Ingolf«, s. A. ansat som Toldbetjent ved Københavns Toldvæsen, 1913 i Rudkøbing, Overtoldbetjent 1932 i Korsør, Strandvagtimester i Dragør 1937.

Adr.: Toldkontrolboligen, Havnen, Dragør.

RASMUSSEN, Carl Christian, f. 23. Dec. 1907 i København. Søn af Skibsfører R. Riis Rasmussen og Hustru Marie, f. Hansen; g. 1935 m. Mercedes, f. Perez. Til Søs 1922 med Skoleskibet »Georg Stage«, senere med andre Skibe. Paa Navigationsskole i Svendborg 1929, Styrmandseksamen 1930, Skibsførereksamen 1931; ansat som Styrmand s. A. i D/S »Torm« i S/S »Agnete«, 1932 ansat i Em. Z. Svitzers Bjergnings-Entreprise, sidste Skib S/S »Geir« i samme Selskab. 1936 ansat som Havneassistent ved Københavns Havnevesen.

Adr.: Aarhusgade 8, København Ø.

RASMUSSEN, Carl Christian, f. 8. Juli 1877 i Nakskov. Søn af Sømand C. Rasmussen og Hustru. Til Søs 1891 med danske, engelske og amerikanske Sejlskibe. Paa Navigationsskole paa Bogø 1901, Styrmandseksamen 1. Del s. A., 2. Del 1902; ansat som Styrmand 1904 i D. F. D. S. paa forskellige af Selskabets Skibe. Skibsfører 1933 i samme Selskab i S/S »Olav«, S/S »Vistula« og forskellige andre Skibe; p. t. M/S »Aalborgshus«.



Adr.: Morsøvej 44, København F.

RASMUSSEN, Carl Ferdinand, f. 10. Nov. 1866 i Skaarup Sogn. Søn af Hus-ejer og Jagtskipper Hans Rasmussen og Hustru Ane Magrethe, f. Hansen; g. 1898 m. Hanne, f. Jensen. Til Søs 1881 med J. »Jensline«, senere forskellige Sejl- og Dampskibe.



Paa Navigationsskole paa Fanø 1894, Styrmandseksamen 1. Del s. A.; ansat som Styrmand

1895 i Rederiet L. H. Carl. Skibsfører 1910 i samme Rederi i S/S »Magnus«, senere i Rederiet »Viking« i S/S »Ulf« og gik med dette Skib over til D. F. D. S. Gik i Land 1929 paa Grund af Sygdom. Tildelt 1901 norsk MFæD. og MfDR. for Delagtighed ved at bjerge Mandskabet fra en norsk Bk. i Atlanterhavet.

Adr.: Strandvej 41, Svendborg.

RASMUSSEN, Carl Otto, f. 8. Marts 1888 i



Haarby Sogn. Søn af Fisker Anders Rasmussen; g. 1918 m. R. E. L. Rasmussen. Til Søs 1908 med 3 m. Sk. »Vega« af Thurø og derefter forskellige danske og tyske Skibe. Paa Navigationsskole i Svend-

borg 1917, Styrmandseksamen 1918; ansat som Styrmand 1919 i forskellige Sejlskibe, bl. a. 3 m. M/Sk. »Agathe« af Rudkøbing, 3 m. Sk. »Willemoes« af Rødby Havn, 3 m. Sk. »Ærø« af Marstal, 3 m. Sk. »Zampa« af Svendborg, 3 m. Sk. »Clytia« af Thurø, 3 m. Sk. »Arken« af Marstal, 3 m. Sk. »Hertha« af Marstal og 3 m. Sk. »Ørnen« af Svendborg. 1929 Ekstra Styrmand i D. S. B.; p. t. D. S. B.s Færger (Korsøoverfarten).

Adr.: Taarnborgvej 33, Korsør.

RASMUSSEN, Casper Martin, f. 23. Maj 1886



paa Thurø. Søn af Skibsfører E. Rasmussen og Hustru Ane Marie, f. Hansen; g. 1912 m. Ellen Marie, f. Jørgensen. Til Søs 1901 med Sk. »Dana« af Thurø, derefter Sk. »Valborg« af Thurø og andre danske

Sejlskibe. Paa Navigationsskole i Svendborg 1907, Styrmandseksamen 1908. Ansat som Styrmand s. A. i Sk. »Hans Emil« af Thurø, 1909 Styrmand i Sk. »Christian« af Thurø, siden 1919 Skibsfører i samme Skib.

Adr.: Thurø pr. Svendborg.

RASMUSSEN, Chr., f. 29. Aug. 1905. Til Søs med forskellige Skibe. Styrmands- og Skibsfører-eksamen. Ansat som Styrmand i D/S »Dannebrog«, p. t. S/S »Silkeborg«.

Adr.: Haraldsgade 37, København N.

RASMUSSEN, Chr., f. 14. Okt. 1876 i Om-



mel. Søn af Skibsfører H. J. Rasmussen, Ommel pr. Marstal; g. 1900 m. Ellen Kathrine, f. Jørgensen. Til Søs 1891 m. Sk. »Harboe« af Marstal, senere Sk. »Hermann«, Sk. »Argus«, 3 m. Sk. »Jør-

gen« og Skbg. »Lorentz«. Paa Navigationsskole i Marstal 1896, Styrmandseksamen 1. Del 1897, 2. Del 1898; ansat som Styrmand s. A. i Rederiet Hecksher & Søn, 1900 i D/Sk. »Marie« af Marstal. Skibsfører 1905 i Rederiet Chr. H. Rasmussen i Bk. »Habil«, derefter i D/S »Vesterhavet« i S/S »Nautic«, S/S »Gerda« og S/S »Rigmor« og gik derefter i Land. Torpederet 1917 med S/S »Rigmor« ved Holmengraa Fyr ved Norges Kyst.

Adr.: Ommel pr. Marstal.

RASMUSSEN, C. N., f. 7. Aug. 1906. Til Søs med forskellige Skibe. Styrmands- og Skibsfører-eksamen. Ansat som Styrmand i D/S »Vesterhavet«, p. t. S/S »Inger«.

Adr.: Østergade 6, Rudkøbing.

RASMUSSEN, Christian, f. 29. Aug. 1882 i



Snøde. Søn af Tømrermester Karl F. Rasmussen; g. 1932 m. Erna Kristiane, f. Rømhild. Til Søs 1897 med danske Sejlskibe i Fart paa Nordsøen, Island, Sydamerika og Afrika. Paa Navigations-skole i Svendborg

1903, Styrmandseksamen 1. og 2. Del s. A.; ansat som 3. Styrmand 1905 i Rederiet Hecksher & Søns Eftf., senere som 2. Styrmand. Fra 1910 1. Styrmand i D/S »Hafnia« og D/S »Norden«. 1915 Fører af Inspektionsskibet »Marstrand«, 1925 Fører i D/S »Norden« og Dansk-Norsk D/S i M/S »Nordbo«, senere S/S »Niels R. Finsen«; p. t. Fyrpasser ved Lohals Fyr. Reserveløjtnant 1908-09 og 1915-16. Radioeksamen 1917. Adr.: »Søly«, Lohals.

RASMUSSEN, Christian Albert, f. 22. Juni



1900 i Flensborg. Søn af Hovmester Chr. Jensen Rasmussen og Hustru Henriette, f. Olsen; g. 1936 m. Henriette Marie, f. Falkenberg, Alnor. Til Søs 1916 med forskellige tyske og udenlandske Sejlski-

be og Dampere paa Langfart. Paa Navigations-skole i Flensborg 1925, Styrmandseksamen 1926, Skibsførereksamen 1928; ansat som Styrmand 1926 i Rederiet Arnold Bernstein's S/S »Drachenstein« og S/S »Elsenstein«; 1932 i D/S »Progress« S/S »Hans Broge« m. fl., p. t. S/S »Knut«. Deltog 1918 i Verdenskrigen paa Mineskib. Adr.: Alnor, Graasten.

RASMUSSEN, Edvard Karl Georg, f. 31. Dec. 1903 i Nordskaale, Færøerne. Søn af Fisker J.

Rasmussen og Hustru Elsebeth Catrine Rasmussen. Til Søs 1919 med Fkt. »Langanes« af Kvannesund, Færøerne, derefter med andre færøske Sejlskibe. Paa Navigationsskole i Thors-havn 1930, Styrmands- og Skibsførereksamen 1931; ansat s. A. som Styrmand i Rederiet T. J. Vilhelms Sk. »Saint Jacques« af Vaag, p. t. 2. Styrmand i Rederiet Alfr. Christensens S/S »Belgien«.

Adr.: Nordskaale, Færøerne.

RASMUSSEN, Christian Andersen, f. 17. Juni



1895 i Bondebyen, Marstal. Søn af Snedker Chr. P. Rasmussen; g. 1908 m. Anne Sofie, f. Petersen, Ommel. Til Søs 1913 m. Sk. »Hercules«, senere med Sk. »Bølgen« og andre Skibe af Marstal. Paa Navigati-

onsskole i Marstal 1928, Styrmandseksamen 1929; ansat som Styrmand s. A. i H. C. Christensens Rederi i S/S »Enigheden«, derefter i forskellige andre Skibe, p. t. S/S »N. J. Olsen« af Rederiet H. C. Christensen.

Adr.: Ommel pr. Marstal.

RASMUSSEN, Christen Hansen, f. 24. Juli



1895 i Marstal. Søn af Matros E. Rasmussen og Hustru Johanne, f. Pedersen; g. 1920 m. Erikka, f. Jørgensen. Til Søs 1913 med Gl. »Enigheden« af Marstal, senere 3 m. Sk. »Argus« af Marstal. Paa Navi-

gationsskole i Marstal 1917. Styrmandseksamen 1918. Skibsførereksamen 1921; ansat som Styrmand 1919 i 3 m. Sk. »Vega« af Korsør; 1922 i D/S »Torm« i S/S »Signe«; 1. Styrmand 1925,

Skibsfører 1928 i S/S »Aase«; p. t. Fører af S/S »Viola«.

Adr.: Aalykkehaven 19, Odense.

RASMUSSEN, Claus, f. 9. Sep. 1883 i Ommel. Søn af Matros Rasmus Rasmussen; g. 1916 m. Hansine Jørgine, f. Haagensen. Til Søs 1897 m. J. »Anne Marie« af Ommel, derefter forskellige Sejlskibe. Paa Navigationsskole i Marstal 1914, Styrmandseksamen



1. og 2. Del 1915; ansat som Styrmand 1916 i 3 m. Sk. »Nauta« af Marstal, derefter 3 m. Sk. »Frida«. Skibsfører 1919 i 3 m. Sk. »Als« paa New Foundland, 1927 Styrmand i H. C. Christensens Rederi i S/S »Erindring«, senere S/S »Energi«, p. t. 1. Styrmand i S/S »Erindring«.

Adr.: Ommel.

RASMUSSEN, Egon Boje, f. 14. Dec. 1906 paa Samsø. Søn af Havnefoged C. J. Rasmussen og Hustru Marie, f. Madsen. Til Søs 1921 med Gl. »Rita« af Samsø, derefter andre danske Skibe til 1925. Paa Navigationskole i Marstal 1929, Styrmands-



og Skibsførereksamen 1930; ansat som 3. Styrmand 1936 i C. K. Hansens Rederi i S/S »Brattingsborg«; s. A. ansat i D/S »Samsø« som 2. Styrmand paa S/S »Nordby«; p. t. 1. Styrmand i samme Skib.

Adr.: Havnefoged Rasmussen, Ballen, Samsø.

RASMUSSEN, Erhardt, f. 1897 i København. Søn af Fiskegrosserer Rasmussen, København. Til Søs med 3 m. Sk. »C. S. Rasmussen«, se-

nere med 4 m. Sk. »Phønix«, norsk Fsb. »Gunda«, Fsb. »Mafalda«, Fsb. »Fritz Smith« og flere andre. Paa Navigationsskole i København 1919, Styrmandseksamen 1920; ansat som Styrmand s. A., sejlede med flere forskellige Dampere. Fra 1923—35 ansat i Faderens Engrosforretning, p. t. 1. Styrmand i D/S »Torm« S/S »Gunhild«.

Adr.: Bredgade 6, København K.

RASMUSSEN, Erhard Phillip, f. 19. Dec. 1897 i København. Søn af Fiskehandler C. L. Rasmussen; g. 1921 m. Yella, f. Ziegler. Til Søs 1911 med forskellige danske Sejlskibe. Paa Navigationsskole i København 1918, Styrmandseksamen 1919; ansat



som Styrmand 1919 i Ø. K. Blev 1935 ansat i D/S »Torm«; p. t. 1. Styrmand paa S/S »Gunhild«, D/S »Torm«.

Adr.: Lauravej 25, 3., København Valby.

RASMUSSEN, Erik, f. 29. Dec. 1896 i Ommel. Søn af Kaptein Peter Rasmussen; g. 1926 m. Anna Marie, f. Rasmussen. Til Søs 1915 med 3 m. Sk. »Vesta«, derefter Sk. »Anna Marie«, 3 m. Sk. »Hans«, Sk. »Nancy« m. fl. Paa Navigationsskole i



Marstal 1923, Styrmandseksamen s. A., Skibsførereksamen 1927; ansat som Styrmand 1924 i 3 m. Sk. »Start« af Rederiet N. Hansen, senere i S/S »Macitis Neila«, 3 m. M/Sk. »Fanø« og S/S »Alfa«. Skibsfører 1933 i D/S »Vesterhavet« i S/S »Lilian«, senere M/S »Australian Reefer«. Adr.: Ommel pr. Marstal.

RASMUSSEN, Erik, f. 15. Sep. 1872 i Ærøskøbing. Søn af Kysttoldassistent, Kammeraad Rasmussen. Til Søs med Toldkrydsfartøj, senere med store Sejlskibe. Paa Navigationsskole i Marstal, Styrmandseksamen 1892; ansat som Lods 1899 i Helsingør, 1929 Lodsformand. Aftjent Værnepligt i Krydser-Korvetten »Valkyrien«. Blev ved 150-Aars Jubilæum DM. Adr.: Helsingør.



RASMUSSEN, Erik Banke, f. 31. Okt. 1899 i Marstal. Søn af Skibsfører Rasmus Mortensen Rasmussen; g. 1924 m. Paula Sofie, f. Hansen. Til Søs 1913 m. Gl. »Mindet« af Marstal, derefter Bk. »Hawthornbank« af Kalundborg, J. »Ane Marie« af Marstal, 3 m. Sk. »Alfa« af Marstal og andre danske og udenlandske Skibe. Paa Navigationsskole i Marstal 1920, Styrmandseksamen 1921; ansat som Styrmand s. A. i M/S »Marie« af Kalundborg, 1922 3 m. Sk. »Undine« af Aarhus, derefter 1. Styrmand paa Mommark-Færgen indtil 1927; s. A. Toldbetjent i Odense, 1931 Overtoldbetjent i Alsodde under Hobro Toldsted, 1934 forflyttet til Ommel under Marstal Toldsted, fra 1937 Fører i Toldvæsenets Patrouillebaad i Marstal. 1936 Medstifter af Marstal Landsogns socialdemokratiske Forening, Bestyrelsesmedlem og Sekretær i denne Forening. Kredsrepræsentant i Det socialdemokratiske Parti, Faaborg-Ærø Kredsen, indtil 1937. Kandidat ved Sogneraadvalget i Marstal Landsogn 1937. Valgt som Suppleant for den af Partiet indsatte Repræsentant.

Adr.: Herluf Trollesgade 4, Marstal.



RASMUSSEN, Erik, f. 1. Jan. 1903 i Ommel. Søn af Skibsfører N. Rasmussen, Ommel; g. 1936 m. Eva, f. Bønnelykke, Marstal. Til Søs 1920 med 4 m. Sk. »H. C. Christensen«, Sk. »Polarstjernen« og forskellige andre Sejlskibe fra Marstal. Paa Navigationsskole i Marstal 1927, Styrmandseksamen 1928, Skibsførereksamen 1929; ansat som Styrmand 1929 i Det Østasiatiske Kompagnis M/S »Afrika«, senere i »Torm« S/S »Birgitte«, S/S »Signe«, S/S »Aase«; p. t. S/S »Gudrun« som 1. Styrmand. Radioeksamen i Svendborg 1931. Adr.: Sygehusvej, Marstal.



RASMUSSEN, Erik Hansen, f. 20. Okt. 1864 i Marstal. Søn af Skibsfører E. H. Rasmussen, Marstal; g. 1901 m. Anne Cathrine, f. Rasmussen, Marstal. Til Søs 1878 med Sk. »Uffo«, senere Bk. »Veneta Elvira« og forskellige Sejlskibe fra Marstal. Paa Navigationsskole i Marstal 1886, Styrmandseksamen 1. og 2. Del 1887; ansat som Styrmand 1888 i Sk. »Carl« af Rudkøbing, derefter forskellige Sejlskibe fra Marstal. Reder og Skibsfører 1897 i Gl. »Karoline«, senere 3 m. Sk. »Yrsa« og 3 m. Sk. »Hamlet«. Gik i Land 1921. Til Orlogs 1887 med Kanonbaad »Marstrand«. Adr.: Hvitfeldtsgade 7, Marstal.



RASMUSSEN, Hans Max, f. 28. Sep. 1891 i Egersund. Søn af Fisker Jes Rasmussen og Hustru Marie, f. Madsen; g. 1931 m. Ingeborg, f. Duus, Aabenraa. Til Søs 1906 med norske og

amerikanske Sejl- og Dampskibe. Paa Navigationsskole i Aabenraa 1912, Styrmandseksamen s. A.; ansat som Styrmand 1913 i Rederiet Ahrenkil & Clausen's S/S »Delta« af Aabenraa. 1921 indtraadt i Toldvæsenet.

Adr.: Aabenraa.

RASMUSSEN, Erik Jørgen, f. 2. Aug. 1887 paa Thurø. Søn af Skibsfører R. M. Rasmussen og Hustru; g. 1913 m. Johanne K., f. Hansen. Til Søs 1901 med Sk. »Dana« af Thurø, derefter forskellige danske, engelske og amerikanske Sejlskibe. Paa



Navigationsskole i Svendborg 1910, Styrmandseksamen 1. og 2. Del 1911; ansat som Styrmandsaspirant 1912 i D. F. D. S. i S/S »C. P. A. Koch«, 1916 ansat ved Fyrvæsenet i forskellige Fyrskibe, senere Styrmand i forskellige af Fyr- og Vagervæsenets Skibe, 1935 Skibsfører sammesteds i S/S »Kattegat«, p. t. S/S »Nord-søen«, Esbjerg. Til Orlogs, Reserveløjtnant 1912.

Adr.: Kongensgade 87, Esbjerg.

RASMUSSEN, Ernst Christian, f. 23. Aug. 1893 i Nakskov. Søn af Skibsfører P. E. Chr. Rasmussen og Hustru Anna, f. Heerwagen; g. 1920 m. Ebba, f. Hansen. Til Søs 1907 med Sk. »Iris« af Thurø, derefter forskellige danske Sejl- og Dampskibe. Paa



Navigationsskole i Svendborg 1917, Styrmandseksamen 1918; ansat som Styrmand s. A. i Rederiet Hvid & Evensen i M/Sk. »Molboen«, 1919 Styrmand i forskellige Sejl- og Dampskibe,

1927 i Rederiet J. G. Mouritzen & Co. i S/P »Sydhavn«, p. t. S/S »Suomi« som fung. Fører. Adr.: Vikingevej 9, Odense.

RASMUSSEN, Frederik Edward, f. 30. Juli 1891 i Brooklyn, U. S. A. Søn af Skipper A. Rasmussen og Hustru Marie, f. Petersen; g. 1913 m. Amanda, f. Larsen. Til Søs 1906 m. Topsejls-Gl. »Kamilla« af Lohals, senere forskellige danske Sejlskibe. Paa



Navigationsskole i Svendborg 1912, Styrmandseksamen 1. og 2. Del 1913; ansat som Styrmand 1914 i Skonnerter fra Marstal, Svendborg og enkelt fra Rønne. 3. Styrmand 1916 i S/S »Laura Mærsk«, derefter tilbage til Sejlskibsfarten. Skibsfører 1917 i Sk. »Falken«, senere Sk. »Embla«, 1. Styrmand i 4 m. Sk. »Polarstjernen«. 1920 Styrmand og senere Fører af 3 m. Sk. »N. P. Petersen« af Thurø. 1925 i D. D. P. A. som 2. og 1. Styrmand i S/S »Scandia«, siden vikarierende Fører i forskellige af Selskabets Skibe; p. t. 1. Styrmand i S/S »Dania«. Til Orlogs 1913. Torpederet 1917 med Sk. »Embla«.

Adr.: Villa »Hvidhøj«, Dyrehaven, Nyborg.

RASMUSSEN, Georg, f. 28. Dec. 1873 i Stige, Lomby Sogn. Søn af Skibsfører R. C. Rasmussen og Albertine Bruun; g. 1901 m. Anna Johanne Theodora Grønholdt. Til Søs 1889 m. Krydstold-fartøj, senere med andre Skibe. Paa Navigationsskole i Svendborg 1897, Styrmandseksamen 1899; an-

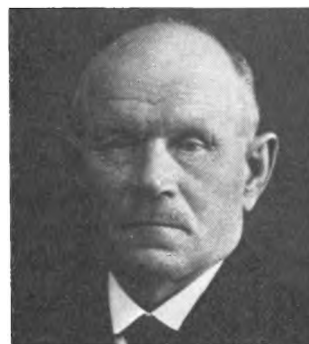

sat som Styrmand i D/S »Torm«, p. t. Lodsformand ved Odense Fjords Lodseri.

Adr.: Midskov pr. Mesinge.

RASMUSSEN, Gustav, f. 9. April 1898 i Vejle.



Søn af Skomagermester J. L. Rasmussen og Hustru Nielssine, f. Nielsen; g. 1920 m. Kirstine Folmer. Til Søs 1914 med S/S »Uffe« af Rederiet L. H. Carl, senere med danske og amerikanske Sejlskibe paa

Langfart. Paa Navigationsskole i Marstal 1919, Styrmands- og Skibsførereksamen 1920; ansat som 3. Styrmand 1921 i Oversøisk Compagnies S/S »Fredensbro«, 1923 2. Styrmand i S/S »Pacific«, p. t. 1. Styrmand S/S »Tennessee« (S/S »Fredensbro«).

Adr.: Østerdalsgade 4, København S.

RASMUSSEN, Hans, f. 18. April 1895. Til Søs med forskellige Skibe. Styrmands- og Skibsførereksamen. Ansat som Styrmand i A. P. Møllers Rederi, p. t. 2. Styrmand i S/S »Johannes Mærsk«.

Adr.: Ommel pr. Marstal.

RASMUSSEN, Hans Henrik, f. 18. Marts 1871



i Odense. Søn af Bryggeriarb. Anders Rasmussen; g. 1903 m. Ellen Kristine, f. Andersen, Bjerre. Til Søs 1888 med Sk. »Cecilia Augusta«, senere Skbg. »Johanne Marie«, Sk. »Odense«, Bk. »Cecilia«, 3 m. Sk.

»Hertha« o. a. Paa Navigationsskole paa Bogø 1900, Styrmandseksamen s. A.; ansat som Styrmand s. A. i Sk. »Thea« af Marstal, derefter Sk. »Ellen« og Gl. »Inger«. Skibsfører 1903 i Sk. »Ellen«, p. t. M/Gl. »Inger« af Odense. Til Orlogs 1895 med Krydseren »Heimdal«.

Adr.: Tolderlundsvej 43, Odense.

RASMUSSEN, Hans Hermann, f. 19. Feb.



1891 i Marstal. Søn af Skibsfører Hans Peter Rasmussen. Til Søs 1905 med Gl. »Karoline«, senere 3 m. Sk. »Hans«, Sk. »Svanen« af Marstal, Sk. »Jens« af Thurø o. fl. Paa Navigationsskole i Marstal 1913, Styr-

mandseksamen 1. og 2. Del 1913; ansat som Styrmand 1914 i Skbg. »Argus« og 3 m. Sk. »Hosanna«. Skibsfører 1918 i sidstnævnte Skib, derefter 3 m. M/Sk. »Elisabeth«, sejlede med 3 m. Sk. »Arietis« paa Newfoundland. 1926 i C. K. Hansens Rederi i S/S »Frederiksborg«, senere S/S »Ellensborg« og S/S »Lilleborg«. 1931 Partskib 3 m. Sk. »Frieda Kromann« af Marstal. Gik i Land 1936.

Adr.: Strandstræde 19, Marstal.

RASMUSSEN, Hans Ingward, f. 28. Nov. 1896



i Marstal Landsogn. Søn af Skibsfører R. Rasmussen og Hustru Hansine, f. Eriksen; g. 1921 m. Egidia, f. Jensen, Stokkeby, Ærø. Til Søs 1911 med forskellige Sejlskibe i oversøisk Fart. Paa Navigationsskole i Mar-

stal 1916, Styrmands- og Skibsførereksamen

1917; ansat som Styrmand 1919 i L. H. Carls Rederi, der senere overgik til D. F. D. S.; 1927 ansat i Toldvæsenet; p. t. som Overtoldbetjent. Aftjent Værnepligt 1918 i Mineskibet »Lossen«.

Adr.: Korsørgade 30, København Ø.

RASMUSSEN, Hans Jørgen, f. 15. April 1900 i Ommel, Marstal.



Søn af fhv. Skibsfører, nuv. Købmand C. Rasmussen, Ommel; g. 1927 m. Anna, f. Caspersen, Ommel. Til Søs 1915 m. Gl. »Smart«, 3 m. Sk. »Lorenz« i 5 Aar. Paa Navigationsskole i Mar-

stal 1921, Styrmandseksamen 1922, Skibsfører-eksamen 1923; ansat som Styrmand 1923 i D/S »Norden«s forskellige Skibe, senere i D/S »Dania«; Skibsfører 1935 i D/S »Dania«s Skibe; p. t. Fører af S/S »Elie«. Til Orlogs 1922 i Torpedobaadsdivisionen.

Adr.: Villa »Maxbo«, Ommel, Kirkevej, Marstal.

RASMUSSEN, Harald, f. 28. Juni 1891 i Grøn-



sund, Falster. Søn af Færgebest. August Rasmussen; g. 1916 m. Gerda Bonde fra Udby. Til Søs 1905 med 3. m. Sk. »Likka« af Marstal og andre danske Sejlskibe. Paa Navigationsskole paa Bogø 1910, Styr-

mandseksamen 1. Del 1911, 2. Del 1912; ansat som Styrmand 1912 i Rederiet »Torm«, S/S »Gunhild«, blev 1913 ansat i Em. Z. Svitzer's Bjergningsentreprise og 1916 i Møens D/S som Fører af S/S »Stege«. Fra 1934—37 Fører af Gaabense Færge.

Adr.: Raadhusgade 49, Stege.

RASMUSSEN, Hans Lauritzen, f. 4. Jan. 1882



i Søby. Søn af Postbud Jens Rasmussen, Søby; g. 1918 m. Egidia Hansen. Til Søs 1900 med J. »Marie« af Krage-

næs, senere Sk. »Galena« af Marstal, Sk. »Svanen« og Gl. »Mariane« af Marstal. Paa Navigationsskole i Marstal 1917, Styrmandseksamen 1918. Skibsfører 1907 i eget Skib, Gl. »Haabet« af Søby, derefter Sk. »Martha« og M/S »Havfruen« til 1917. Derefter eget Skib, Gl. »Vildanden«, og 3 m. Sk. »Henry«. Gik i Land 1923 og overtog Søby Kul- og Trælasthandel. Driver desuden Skibsrederiforretning i Søby.

Adr.: Søby.

RASMUSSEN, Harry Wagner, f. 10. Jan.



1913 paa Thurø. Søn af Skibsfører C. M. Rasmussen, Thurø. Til Søs 1929 med 3 m. Sk. »Christian«, senere 3 m. Sk. »Dannebrog« og Direktør Vett's Lystkutter »Doriana« paa Mid-

delhavet. Paa Navigationsskole i Svendborg 1935, Styrmandseksamen 1937; læser p. t. til Skibsfører. Til Orlogs med »Hvidbjørn« paa Island 1935.

Adr.: c/o Skibsfører C. M. Rasmussen, Gambet, Thurø pr. Svendborg.

RASMUSSEN, Holger, f. 7. Juni 1904. Til Søs, sejlet med forskellige Skibe, Styrmands- og Skibsførereksamen. Styrmand i D. F. D. S., 1932 Søløjtnant II i Reserven.

RASMUSSEN, Henrik Albert, f. 27. Feb. 1874 i Marstal. Søn af Skibsfører Peder Rasmussen, Marstal; g. 1898 m. Hansine, f. Andersen, Græsvænge, Ærø. Til Søs 1888 m. J. »Chaluppens Minde«, senere Sk. »Fylla«, Sk. »Svanen« og Sk. »Hebe«.



Paa Navigationsskole i Marstal 1895, Styrmandseksamen 1. og 2. Del 1896; ansat som Styrmand s. A. i Sk. »Vesta« af Marstal. Reder og Skibsfører 1898 i Gl. »Haabet«, derefter Gl. »Chaluppens Minde«, Sk. »Adele«, Sk. »Solon« o. fl. Gik i Land 1917. Sparekassekasserer fra 1923. Medlem af Kommunalbestyrelsen og Ligningskommissionen fra 1917—25.

Adr.: Prinsensgade 12, Marstal.

RASMUSSEN, Henri Sofus Melanchton, f. 29. Maj 1908 i København. Søn af Rigger H. Rasmussen og Hustru; g. 1934 m. Hilborg, f. Hansen. Til Søs ca. 1922 m. forskellige Sejlskibe, bl. a. med Sk. »Ellen« af Thurø. Paa Navigationsskole i København ca. 1930, Skibsførereksamen 1932; 1932 i D/S »Orient« i M/S »Tacoma«; ansat som 2. Styrmand 1935 i De forenede Kulimportører i S/S »Vendia«.



Adr.: Parallelvej 34, Snekkersten.

RASMUSSEN, J. Til Søs med forskellige Skibe. Styrmands- og Skibsførereksamen. Sejlet som Styrmand i H. C. Christensens Rederi, p. t. ansat ved Københavns Bunkerkul Depot.

RASMUSSEN, Herman Jensen, f. 25. Nov. 1852 i Marstal. Søn af Sømænd Kristian Karl Rasmussen, Marstal; g. 1886 m. Anne Sophie, f. Rasmussen. Til Søs med J. »Anne Kristine«, senere med J. »Frederik d. VII«, Bg. »Meranda«, Sk. »Europa« o. fl. Paa



Navigationsskole i Marstal, Styrmandseksamen 1. Del 1874, 2. Del 1875; ansat som Styrmand s. A. i forskellige danske og tyske Sejlskibe. Til Orlogs 1874 med Fregatten »Jylland« til Island.

Adr.: Skippergade 9, Marstal.

RASMUSSEN, H. P., f. 6. Feb. 1857 paa Thurø. Søn af Fisker J. Ditlev Rasmussen; g. 1885 m. Jacobine, f. Petersen. Til Søs 1871 med Sk. »Louise«, senere Sk. »Union«. Paa Navigationsskole i Svendborg 1879, Styrmandseksamen 1. og 2. Del 1880; ansat som Styrmand s. A. i Sk. »Union« af Thurø og forskellige andre Skibe fra Thurø. Skibsfører 1888 af Sk. »Dora«, derefter Sk. »Lilly«, Sk. »Anna« og Sk. »Najaden«. Gik i Land 1917 og har siden drevet Købmandsforretning paa Thurø. Taget norsk Besætning op i Nord-søen med Sk. »Lilly« 1906. Forlist 1909 med Sk. »Lilly« i Atlanterhavet.



Adr.: Blaaby, Thurø pr. Svendborg.

RASMUSSEN, J. M. Til Søs med forskellige Skibe. Styrmands- og Skibsførereksamen. Sejlet som Styrmand i D/S »Vesterhavet«.

RASMUSSEN, Jacob Thorvald, f. 7. Sep. 1869



paa Bogø. Søn af Skibsfører J. Rasmussen og Hustru Kirstine, f. Hemmingsen; g. 1899 m. Ludovika Petrea, f. Niedersøe. Til Søs 1884 med S/S »Absalon« af D/S »Danmark«, Sk. »Sømanden« paa Island og

forskellige andre Sejlskibe. Paa Navigationsskole paa Bogø 1892, Styrmandseksamen 1. Del 1893, 2. Del i København s. A.; ansat som Styrmandsaspirant 1893 i D. F. D. S. i S/S »I. C. Jacobsen«, 2. Styrmand 1895 i S/S »Axelhus«. 1. Styrmand 1899 i S/S »Perm«. Skibsfører 1912 i D. F. D. S. i S/S »Nidaros«; sidste Skib S/S »Yrsa« 1928. Under Verdenskrigen Fører af S/S »Kasan«.

Adr.: Gentoftgade 92, København Gentofte.

RASMUSSEN, Jakob, f. 20. Aug. 1901 paa



Strynø. Søn af Skibsfører Andreas Rasmussen; g. 1929 m. Jenny, f. Knudsen. Til Søs 1915 med forskellige danske Sejlskibe. Paa Navigationsskole i Svendborg 1923, Styrmandseksamen

1924, Skibsførereksamen 1925; ansat som 3. Styrmand 1927 i D. F. D. S., 1929 som 2. Styrmand, p. t. S/S »Falken« i samme Selskab.

Adr.: Elbagade 69, 2., København S.

RASMUSSEN, Jens Christian, f. 28. Okt. 1898 i Vammen. Søn af Lokomotivfører Rasmus Lyngkilde og Hustru Karen Marie, f. Madsen; g. 1924 m. Hansine, f. Renzius Hansen. Til Søs,

sejlet med forskellige Skibe, Styrmandseksamen, indtraadt i Toldvæsenet 1925. Patrouillebaadfører 1931.

Adr.: Nyborg.

RASMUSSEN, Jens, f. 25. Nov. 1852 i Ebel-



toft. Søn af Forpagter J. Rasmussen; g. 1882 m. Rasmine, f. Madsen, Ebeltoft. Til Søs 1868 med J. »Dagmar«, derefter Sk. »Dorthea« og Sk. »Anna Dorthea« af Fanø, Sk. »Venus«, Skbg. »Ane Kristine«, tysk

Bk. »Madagaskar« og 3 m. Sk. »Frederik«. Paa Navigationsskole i Aarhus 1876, Styrmandseksamen 1. og 2. Del 1877; ansat som Styrmand s. A. i Sk. »Hermoder« af Aarhus, senere Skbg. »Laura« og Sk. »Kamilla«, derefter forskellige af D. F. D. S.s Skibe; Skibsfører 1902 i dette Selskab i S/S »Saxo«, derefter andre Skibe, sidste Skib S/S »Hjelm«; gik i Land med Pension 1921. Til Orlogs med »Fylla« 1879. Oversejlet med S/S »Okta« i Storebælt 1910 af S/S »Riberhuus«. Strandet ved Aalbæk med S/S »Yrsa« 1915. Æresmedlem af Skipperforeningen og Indehaver af Odd Fellow Logens 50 Aars Ærestegn.

Adr.: Vestergade 18, Nørresundby.

RASMUSSEN, Jens Christian Jonny, f. 5. Jan.



1882 i Fredericia. Søn af Oversergent C. Rasmussen og Hustru Antonie, f. Jensen; g. 1914 m. Anne Rasmussen. Til Søs 1898 med Skbg. »Inger Margrethe« af Skive, senere forskellige danske Sejlskibe til

1905. Paa Navigationsskole paa Fanø 1908, Styrmandseksamen 1. og 2. Del 1909; ansat som 2. Styrmand s. A. i C. K. Hansens Rederi i S/S »Washington«, senere omdøbt til S/S »Lilleborg«. 1. Styrmand 1915 i S/S »Børglum«. Skibsfører 1931 i C. K. Hansens Rederi i S/S »Elsborg«; p. t. S/S »Silkeborg«.

Adr.: Bøgedalsallé 8, Fruens Bøge.

RASMUSSEN, Jens Peter, f. 14. Aug. 1902 i



Odense. Søn af Skipper Riis Rasmussen og Hustru Marie, f. Hansen; g. 1932 m. Cæcilie, f. Bjerre. Til Søs 1917 m. Sk. »Thea« af Odense, senere forskellige danske Sejlskibe. Paa Navigationsskole paa

Bogø 1923, Styrmands- og Skibsførereksamen 1924; ansat som 2. Styrmand s. A. i D/S »Vendila« i S/S »I. D. S. Adolph«, derefter i S/S »P. N. Damm«. 1926 i Dampskibsselskabet af 1924 i S/S »Farø«. Ansættelse s. A. i D. D. P. A. i S/S »Scandia«. 1927 1. Styrmand i S/S »Petrolea« med forskellige Afløninger i Bugserbaadene »Volmer« og »Mjølner«. 1928 i S/S »Dania«. 1929 2. Styrmand i S/S »Scandia«. 1930 1. Styrmand i M/S »Chr. Holm«, derefter Afløser som Feriefører i de store Skibe. 1931 Fører af S/S »Dania«. 1935 Fører af S/S »Scandia«, forflyttes s. A. paa Grund af Mavesygdom atter til den hjemlige Fart som Fører af S/S »Dania«. Til Orlogs 1925.

Adr.: Villa »Kiora«, Nyborg.

RASMUSSEN, Johann, f. 19. Juli 1888 i Egersund. Søn af Fisker J. Rasmussen, Egersund. Til Søs 1904 med forskellige Skibe. Paa Navigationsskole i Flensborg 1918, Styrmandseksamen 1919; ansat som Styrmand i eget Skib,

3 m. Sk. »Johannes« og 3 m. Sk. »Heinrich«; p. t. Toldbetjent i Sønderborg. Under Verdenskrigen i den tyske Marine.

Adr.: Sønderborg.

RASMUSSEN, J. M., f. 30. Juli 1853 paa



Thurø. Søn af Skibsfører Ole Rasmussen, Thurø; g. 1888 m. Kathrine, f. Priis, Kolding. Til Søs 1867 med J. »Freja«, senere med Skbg. »Aalborg« o. a. Paa Navigationsskole i Svendborg 1870, Styrmandseksamen 1. Del 1871, 2. Del 1872; ansat som Styrmand 1874 i Sk. »Frederikke«, derefter S/S »Adolf Andersen«. Skibsfører 1877 i Sk. »Frederikke«, senere Sk. »Erik« og 3 m. Sk. »Ebenezzer«. Gik i Land 1915.

Adr.: Thurø By, Thurø pr. Svendborg.

RASMUSSEN, J. M., f. 16. Sep. 1875 paa



Thurø. Søn af Rigger Edv. Rasmussen, Thurø; g. 1908 m. Jørgine Ceceline, f. Andersen. Til Søs 1890 med Sk. »Jane Marie«, senere Skbg. »Martha«, Kv. »Eliezer«, Skbg. »Saga«, Sk. »Hansine« o. fl. Paa Navigationsskole i Svendborg 1896, Styrmandseksamen 1. og 2. Del 1897; ansat som Styrmand s. A. i Sk. »Frederikke« af Thurø, derefter Sk. »Maren Kirstine« og Sk. »Martin«. Skibsfører 1901 i sidstnævnte Skib, 1906 Sk. »Najaden«, 1914 Sk. »Union«, derefter Reder og Fører af 4 m. Sk. »Niels Hansen«, M/Sk. »Rigmor«, Gl. »Najaden« og Sk. »Najaden«. Gik i Land 1921

og har siden drevet Frugtplantage og Øldepot. Til Orlogs med Korvetten »Dagmar«. Suppleant til Sogneraadet. I Bestyrelsen for Sygekassen.

Adr.: Tuborgdepotet, Thurø pr. Svendborg.

RASMUSSEN, Johan Harboe, f. 9. Sep. 1901 i



Nørholm. Søn af Gaardejer J. Chr. Rasmussen og Hustru Jensine, f. Harboe; g. 1928 m. Anna Elisabeth, f. Svendsen. Til Søs 1917 med J. »Jensine« af Aalborg, derefter forskellige danske Sejl-, Damp-

og Motorskibe. Paa Navigationsskole i Aalborg 1926, Styrmandseksamen 1928; ansat som Styrmand s. A. i M/F »Hvalpsund«, 1930 i Aarhus Sten- og Gruskompagni i S/S »Thrym«, p. t. S/S »Anholt« af samme Selskab.

Adr.: Dr. Margrethesvej 27, 1., Aarhus.

RASMUSSEN, Johan Karl, f. 19. Aug. 1894 i



Marstal. Søn af Skomagermester Marius Rasmussen; g. 1926 m. Lizzie, f. Tornquist. Til Søs 1908 m. Gl. »Spurven« af Marstal, derefter 3 m. Sk. »Ansgar«, 3 m. Sk. »H. C. Grube« og andre Sejlskibe. Paa

Navigationsskole i Marstal 1917, Styrmandseksamen 1919, Skibsførereksamen 1924; ansat som Styrmand 1919 i 3 m. Sk. »J. H. Kromann«, 1920 i D/S »Atlantehavet« i S/S »Sydhavet«, 1921 i D/S »Pacific«, 1924 i D/S »Vendila« i S/S »Svend Pii«, p. t. 1. Styrmand i S/S »Lars Kruse«.

Adr.: Enghavevej 182, 2. København V.

RASMUSSEN, Johannes Carl, f. 5. Dec. 1889



i Bjergager v. Odder. Søn af Gaardejer Søren Rasmussen og Hustru; g. 1924. Til Søs 1907 med S/S »Freja« af København, derefter forskellige danske Sejlskibe. Paa Navigationsskole i Svendborg 1913,

Styrmandseksamen 1. Del 1914, 2. Del 1915; ansat som Styrmand s. A. i 3 m. Sk. »Ellen Benzon« af Rederiet Hans Petersen, Marstal, derefter 3 m. Sk. »Fritz«. 1917 Skibsfører i 3 m. Sk. »Philip« af Thurø o. a.; p. t. Fører i M/Sk. »Clemens« af Aarhus. Sænket med 3 m. Sk. »Ellen Benzon«.

Adr.: Marbækvej 9, Esbjerg.

RASMUSSEN, Johannes Nikolai, f. 20. Dec.



1868 paa Thurø. Søn af Skipper Frits Vilhelm Rasmussen; g. 1892 m. Boline Kristine Mouritsen. Til Søs 1882 m. Sk. »Johannes«. Paa Navigationsskole 1889, Styrmandseksamen s. A.; ansat som Styrmand 1889 i

Sk. »Johannes«. Skibsfører 1892 i samme Skib; p. t. M/S »Falken«.

Adr.: Thurø.

RASMUSSEN, Karno, f. 27. Juni 1915 i København. Søn af Skræddermester Rasmus Rasmussen, København. Til Søs 1930 med forskellige Dampskibe og Marstal-Skonnerter. Paa Navigationsskole i København 1935, Styrmandseksamen 1937, Skibsførereksamen 1938; ansat som Styrmand 1937 i D. F. D. S. og D. D. P. A.

Adr.: Nansensgade 64, 1., København K.

RASMUSSEN, Jørgen, f. 28. Okt. 1897 i Om-mel. Søn af Skipper J. Rasmussen og Hustru Elisabeth, f. Jørgensen; g. 1927 m. Karen, f. Ras-mussen. Til Søs 1912 med Sk. »Ma-thilde« af Marstal, senere med andre Skibe. Paa Navigati-onsskole i Marstal

1921, Styrmandseksamen 1924; sejlede derefter i nogen Tid med forskellige Sejlskibe; ansat som Styrmand 1925 i Marius Niensens S/S »Henry Tegner«. Skibsfører 1930 i eget Skib M/S »Minde«.

Adr.: Bredgade, Marstal.

RASMUSSEN, Karl, f. 13. Nov. 1887 i Mar-stal Landsogn. Søn af Skibsfører Ras-mus Rasmussen og Hustru Karen, f. Rasmussen; g. 1914 m. Kirstine, f. Boye. Til Søs 1902 med Gl. »De tre Sød-skende« af Marstal, derefter forskellige danske Sejlskibe. Paa

Navigationsskole i Marstal 1907, Styrmandseksa-men 1. Del 1908, 2. Del 1909; ansat som Styr-mand s. A. i 3 m. Sk. »Kronen« af Marstal, der-efter forskellige andre Sejlskibe, bl. a. 3 m. Sk. »Fuglen« og 3 m. Sk. »Roma« af Thurø, 3 m. Sk. »Eos«, 3 m. Sk. »Ellen Kirstine«. Skibsfører 1915 i Sk. »S. L. Weber«, 1916 i 3 m. Sk. »Dia-na« af Marstal, 1919 M/Sk. »Marie«, 1923 4 m. M/Sk. »Elin«, gik derefter i Land og driver nu Bagerforretning i Marstal. Til Orlogs 1909. Skudt i Sænk i Atlanterhavet med 3 m. Sk. »Dia-na« af Marstal 1917.

Adr.: Bredgade, Marstal.

RASMUSSEN, Karl Kristian, f. 23. Dec. 1907 i København. Søn af Rasmus Riis Rasmussen og Hustru Marie, f. Hansen. Til Søs, sejlet med forskellige Skibe, Styrmands- og Skibsførereks-amen. Søløjtnant II i Reserven 1932.

RASMUSSEN, Knud Valdemar, f. 4. Juli 1872 i Stige. Søn af Skibs-fører Rasmus Clem-mensen Rasmussen og Hustru Albertine, f. Bruun; g. 1894 m. Laurine, f. Niel-sen. Til Søs 1886 m. Toldkrydser fra Bogense, senere med danske Sejlskibe paa Sydamerika. Paa

Navigationsskole i Svendborg 1891, Styrmands-eksamen 1892; ansat som Styrmand s. A. i Sejlskibe. Sejlede med forskellige Sejlskibe i ca. 4 Aar og blev derefter ansat som Lods ved Odense Kanals Lodseri.

Adr.: Ewaldsvej 17, Rungsted.

RASMUSSEN, Kristen Bothe, f. 30. April 1906 i Marstal. Søn af Skibsfører E. Ras-mussen; g. 1931 m. Laura Jakobsen, Marstal. Til Søs 1921 med Gl. »Ka-te« af Marstal, se-nere med 3 m. Sk. »Helga« af Marstal og M/S »Emilie Mærsk« af Rederiet

A. P. Møller. Paa Navigationsskole i Marstal 1927, Styrmandseksamen 1929, Skibsførereks-amen 1930; ansat som Styrmand s. A. i A. P. Møllers Rederi, senere i Hvalfangerskibet »Fra-ternitas« og forskellige andre Skibe, p. t. M/T »Jane Mærsk« som 2. Styrmand.

Adr.: Skovgyden, Marstal



RASMUSSEN, Lars Nielsen, f. 31. Aug. 1898



i Marstal. Søn af Skibsfører P. Rasmussen; g. 1933 m. Else Kristense, f. Pedersen. Til Søs 1912. Paa Navigationsskole i Marstal, Styrmandseksamen

1921, Skibsførereksamen 1922; ansat som Styrmand 1922

i Rederiet »Norden« S/S »Nordamerika«, senere S/S »Kronborg«, S/S »Hammershus«, S/S »Dansborg«, S/S »Skodsborg« m. fl.; p. t. S/S »Uranienborg«.

Adr.: Sygehusvej, Marstal.

RASMUSSEN, Laurits Knud Hans Henning



Edvard, f. 4. Jan. 1875 i Odense. Søn af Partikulier L. Rasmussen, Odense; g. 1903 m. Wilhelmine Augusta Jürgensen. Til Søs 1893 med Sk. »Sofie« af Thurø, senere med forskellige tyske og engelske Sejlskibe

paa Langfart. Paa Navigationsskole i Svendborg 1898, Styrmandseksamen 1. Del s. A., 2. Del 1899; ansat som Styrmand s. A. i D. F. D. S. Navigationslærer 1901 i Svendborg. Forretningsfører 1908—35 for Dansk Sejlskibsrederiforening for mindre Skibe. Bestyrer af Svendborg Navigationsskole fra 1934.

Adr.: Svendborg.

RASMUSSEN, Neils, f. 6. Okt. 1899 i Egense Sogn. Søn af Fisker Rasmus Kristoffer Rasmussen. Til Søs 1914 med Sk. »Emma«, 3 m. Sk. »Willemoes«, 3 m. Sk. »Britannia«, 3 m. Sk.

»Zenitha« m. fl. Paa Navigationsskole i Svendborg 1920. Styrmandseksamen 1922; ansat som Styrmand i 3 m. Sk. »Kurt«, Rederiet Cl. Rasmussen, senere 4 m. Sk. »Sigrid« og 3 m. Sk. »Noah«. Skibsfører fra 1936 i eget Skib, M/S »Dana«.

RASMUSSEN, Lorents, f. 5. April 1882 i



Svendborg. Til Søs 1896 m. Sk. »Theodor«, senere Sk. »Thomas«, Sk. »Brage« og Sk. »Condor«. Paa Navigationsskole i Svendborg 1901, Styrmandseksamen 1. og 2. Del 1902; ansat som Styrmand 1903

i Sk. »Roska«, derefter i forskellige Skibe fra Marstal i 12 Aar. 1920 i Em. Z. Svitzers Bjergnings-Entreprise. Skibsfører fra 1921 i samme Selskab; p. t. S/S »Vulcan«, stationeret i Nakskov.

Adr.: Havnegade 7, Nakskov.

RASMUSSEN, Marius, f. 10. Juni 1899 paa



Strynø. Søn af Skibsfører Andreas Rasmussen; g. 1929. Til Søs 1914 med Skoleskibet »Georg Stage«, derefter med Skibe fra Thurø og Marstal. Paa Navigationsskole i Svendborg 1920. Styrmandseksamen

1921, Skibsførereksamen 1925; ansat som Styrmand 1926 i Rederiet A. P. Møller; p. t. 1. Styrmand i samme Rederi.

Adr.: Esthersvej 31, Svendborg.

RASMUSSEN, Marius Aksel, f. 5. Aug. 1892 i



Strandby, Haarby Sogn. Søn af Fisker Anders Rasmussen; g. 1918 m. Ebba E. Breitenstein. Til Søs 1907 med Gl. »Bertha« af Falsled, derefter 3 m. Sk. »Vega«, S/S »Magnus«, 4 m. Bk. »Bertha« af Bremen og 4 m.

Bk. »Katanga« af Antwerpen. Paa Navigations-skole i Svendborg 1914. Styrmandseksamen 1. og 2. Del 1915. Ansat som Styrmand s. A. i C. K. Hansens Rederi i S/S »Børglum«, derefter S/S »Jomsborg«, S/S »Spigerborg«, fung. Skibsfører 1933 i M/S »Guldborg«. Ansat som Skibsfører siden 1935 i S/S »Flynderborg«.

Adr.: Villa »Grynæs«, Haarby, Fyn.

RASMUSSEN, Marius Helge, f. 2. Dec. 1872



i Tved pr. Svendborg; g. 1903 m. Christine Jacobsen. Til Søs 1887 med Sejlskib fra Svendborg, senere med andre Skibe. Paa Navigationsskole i Svendborg 1895, Styrmandseksamen 1. Del 1896, 2. Del

1897; ansat som Styrmand 1899 i forskellige Rederier. Skibsfører 1907 i Kryolit Mine- og Handelselskabet i D/Bk. »Ivigut«, senere i S/S »Fox II« og S/S »Fox III«. Er nu i Land. Til Orlogs 1897, Reserveløjtnant.

Adr.: Julmosehus, Birkerød.

RASMUSSEN, Niels Peter, f. 15. Feb. 1893. Til Søs med forskellige Skibe. Styrmands- og Skibsførereksamen. Sejlet som Styrmand og Skibsfører i Ø. K. 1933 Fører af M/S »Panama«, senere M/S »Falstria«, p. t. M/S »Peru«.

Adr.: Finsensvej 39 C, København F.

RASMUSSEN, Niels, f. 25. Dec. 1890 i Mar-



stal Landsogn. Søn af Snedkerm. Chr. P. Rasmussen, Marstal; g. 1921 m. Maren, f. Riis, Vejle. Til Søs 1905 med Sk. »Anna Dortha«, senere Gl. »Tre Søskende«, Gl. »Marie«, Sk. »Hercules« og andre Sejl-

skibe fra Marstal. Paa Navigationsskole i Marstal 1920, Styrmandseksamen 1922, Skibsførereksamen 1923; ansat som Styrmand s. A. i Sk. »Nathalie« af Marstal og forskellige andre Skibe fra Marstal. Skibsfører 1927 i M/Sk. »Fulton«, derefter 3 m. Sk. »Fylla«, 3 m. Sk. »Nathalie« og 3 m. Sk. »San«; p. t. 3 m. Sk. »Merkur«. Forlist 1920 med 3 m. Sk. »H. C. Grube« ved Marokkokysten. Forlist 1927 med Sk. »Fulton« i Østersøen.

Adr.: Mellemgade, Marstal.

RASMUSSEN, Niels Jørgensen, f. 26. Aug.



1880 i Marstal. Søn af Skipper Franz Rasmussen; g. 1911 m. Nielsine Christensen. Til Søs 1894 med Sk. »Forældres Minde«, derefter 3 m. Sk. »Hermod« og forskellige Sejlskibe fra Marstal. Paa Navigationssko-

le i Marstal 1903, Styrmandseksamen 1. og 2. Del 1904; ansat som Styrmand s. A. i 3 m. Sk. »Merkur« af Troense, Sk. »Yrsa« og Sk. »Dorothea« af Marstal. Under Krigen forskellige Sejlskibe paa Island og Middelhavet. Skibsfører 1914 i 3 m. Sk. »Niels« til 1928. 1931-35 Fører af Lystkutter. Sejlet med S/S »Rota« og 3 m. Sk. »Dannebrog«, p. t. 3 m. Sk. »Patricia« af Svendborg.

Adr.: Prinsensgade 3, Marstal.

RASMUSSEN, Oluf Viggo Kjær, f. 14. Maj 1893 i Skeby. Søn af Lods Chr. Rasmussen; g. 1922 m. Olga, f. Hansen. Til Søs, sejlet med forskellige Skibe, Styrmands- og Skibsførereksamen; 1919 ansat som Lods ved Odense Fjord Lodseri.

Adr.: Odense Fjord.

RASMUSSEN, Peder, f. 13. Sep. 1899 i Aarhus; g. 1933 m. Elsa, f. Hægghman, Nordmalling. Til Søs 1915 med 3 m. Sk. »Saga«, derefter Bk. »Ladas«, Bk. »Nordlyset«, forskellige af Rederiet C. K. Hansens Skibe og 3 m. Sk. »Neptun«. Paa Navigationsskole i



København 1919, Styrmandseksamen 1920, Skibsførereksamen 1921; ansat som Styrmand 1922 i C. K. Hansens Rederi i S/S »Stegelborg«, senere S/S »Amalienborg«, 1924 Styrmand i D. F. D. S. i S/S »København«, p. t. S/S »Svanhild«. Til Orlogs 1922.

Adr.: Koldinggade 5, København Ø.

RASMUSSEN, Peder, f. 25. Aug. 1875 i Ommel. Søn af Skibsfører N. C. Rasmussen, Ommel; g. 1914 m. Margrethe Andrea, f. Nielsen, Svaneke. Til Søs 1889 med J. »Johanne« af Ommel, senere Bk. »Prinsesse Marie« af Fanø. Paa Navigationsskole



i Marstal 1896, Styrmandseksamen 1. og 2. Del 1897; ansat som Styrmand 1901 i 3 m. Sk. »Union« af Marstal, derefter 3 m. Sk. »H. C. Christensen« og 3 m. Sk. »Dronning Louise«, Sk.

»Frederik & Ane«, 3 m. Sk. »Norden« og 3 m. Sk. »Rise« af Marstal. Skibsfører 1908 i Sk. »Esther« af Ommel. Gik i Land 1914.

Adr.: Ommel Brugsforening, Ommel.

RASMUSSEN, Peter, f. 28. Dec. 1898 i Marstal Søn af Skibsfører Henrik Alb.



Rasmussen og Hustru Hansine, f. Andersen; g. 1920 m. Marie, f. Hansen. Til Søs 1913 m. Gl. »Solon« af Marstal, derefter forskellige danske Sejlskibe i Nord- og

Østersøfart. Paa Navigationsskole i Marstal 1919, Styrmands- og Skibsførereksamen 1920; ansat som 2. Styrmand s. A. i Rederiet Marius Nielsen og Søn i S/S »Lilly«, 1921 Styrmand i 3 m. Sk. »Duty« af Marstal paa New Foundland og Middelhavet, 1923 3. Styrmand i D. F. D. S. i S/S »Aalborghus«, 1924 2. Styrmand i S/S »Svanholm«, 1937 1. Styrmand i S/S »Rita«, p. t. 1. Styrmand i S/S »Uffe«.

Adr.: Sankt Kjeldsgade 28, København Ø.

RASMUSSEN, Peter, f. 13. Marts 1879 i Svindinge, Fyn. Søn af Forpagter R. Rasmussen og Hustru Hansine; g. 1911 m. Karen Marie, f. Rasmussen. Til Søs 1897 med 3 m. Sk. af Nyborg, derefter forskellige danske, norske og engelske Sejlskibe. Paa Navigationsskole i Svendborg 1905, Styrmandseksamen 1. Del 1906, 2. Del 1908. Ansat som Styrmand 1906 i Skbg. »Neptunus« af Svendborg, 1908 Styrmand i 3 m. Sk. »Capella« af Svend-



borg; 1910 i 3 m. Sk. »Yrsa«, senere andre Sejlskibe; 1926 i M/Sk. »Philip« af Thurø. Fra 1934 Styrmand i M/Sk. »Christian«.

Adr.: Kildevej 1, Svendborg.

RASMUSSEN, Peter Schmidt, f. 8. Marts 1870



i Marstal. Søn af Skibsfører Frands Rasmussen, Marstal. Til Søs 1884 med J. »Ebenezer«, senere Sk. »Anna«, 3 m. Sk. »Familien«, 3 m. Sk. »Maren« og 3 m. Sk. »Henry«. Paa Navigationsskole i Marstal 1890,

Styrmandseksamen 1. og 2. Del 1891; ansat som Styrmand 1893 i Sk. »Marstal« af Marstal og forskellige andre Sejlskibe fra Marstal. Skibsfører 1914 af 3 m. Sk. »N. E. Schmidt«, derefter som Reder og Fører i Sk. »Forældres Minde«; p. t. Styrmand i Sk. »Lene« af Marstal. Forlist 1910 med 3 m. Sk. »Veritas« i Kanalen. Forlist med 3 m. Sk. »Familien«.

Adr.: Færgestræde 21, Marstal.

RASMUSSEN, P. L., f. 5. Feb. 1901. Til Søs med forskellige Skibe. Styrmands- og Skibsførereksamen. Ansat som Styrmand i Grønlands Styrelse.

Adr.: Bjergagervej 44, København Valby.

RASMUSSEN, Rasmus Albert, f. 20. Okt. 1900 i Ommel. Søn af Skibsfører R. Rasmussen og Hustru Hansine Kirstine, f. Eriksen; g. 1935 m. Esther, f. Hansen. Til Søs 1914 med Sk. »Duen« af Ommel, senere med danske Sejlskibe. Paa Navigationsskole i Marstal 1921, Styrmandseksamen 1922, Skibsførereksamen 1924; ansat som Styrmand 1924 i D/S »Normannia« S/S

»Norman Isles«, 1925 3. Styrmand i D. F. D. S.s S/S »Virginia«, 1929 2. Styrmand i S/S »Beira«, p. t. 2. Styrmand i S/S »Hroar«. Til Orlogs 1922.

Adr.: Borups Allé 20, København N.

RASMUSSEN, Rasmus, f. 2. Okt. 1852 i Mar-



stal Landsogn. Søn af Skibst. R. Rasmussen; g. 1884 m. Karen, f. Rasmussen. Til Søs 1866 m. Sk. »Concordia« af Marstal, derefter forskellige andre Sejlskibe. Paa Navigations-skole i Marstal 1872, Styrmandseks-

amen s. A.; ansat som Styrmand 1876 i Sk. »Concordia«, senere andre Sejlskibe. Skibsfører 1888 i eget Skib, Gl. »De tre Sødskende« indtil 1911, sejlede derefter som Styrmand i forskellige Sejlskibe. Gik i Land 1914.

Adr.: Bredegade, Marstal.

RASMUSSEN, Rasmus Carl, f. 11. Feb. 1886 i



Fodby. Søn af Tømrermester P. Rasmussen, Fodby; g. 1924 m. Christa, f. Jensen, Struer. Til Søs 1900 med Sejlskibe af Marstal og Thurø, senere i en Aarrække i engelske og australske Sejlskibe. Paa Navigations-

skole i København 1909, Styrmandseksamen 1. og 2. Del ca. 1910; fungerende Skibsfører 1927. Ansat som Skibsfører 1934 i Holm & Wonsilds Rederi i S/S »Gautatyr«, p. t. S/S »Inga« af samme Rederi.

Adr.: Drejøgade 25, 1., København Ø.

RASMUSSEN, Rasmus Carl, f. 22. Sep. 1887



i Marstal. Søn af Skibsfører H. Rasmussen, Marstal; g. 1914 m. Dorthea J., f. Madsen, Krage-næs. Til Søs 1901 med Gl. »Karoline«, derefter Skbg. »Fri«, Sk. »Alma Marie« og Sk. »Hjalmar«.

Paa Navigationsskole i Marstal 1907, Styrmandseksamen 1. Del 1908, 2. Del 1909; ansat som Styrmand s. A. i Sk. »Wemyss Castle«, senere Sk. »Valborg«, 3 m. Sk. »Prøven«, derefter i D/S »Vendila« og Rederiet Marius Nielsen & Søn i forskellige Skibe. 1933 Styrmand i D/S »Orion«, p. t. 1. Styrmand i S/S »Orion«. Til Orlogs 1906-07 med Krydseren »Heimdal«.

Adr.: Møllevejen, Marstal.

RASMUSSEN, Rasmus Erik, f. 15. Sep. 1872 i Ærøskøbing. Søn af pens. Krydstoldass., Kammeraad Niels Gottlieb Rasmussen og Hustru Marie, f. Svarrer; g. 1902 m. Jenny Regina, f. Jensen. Til Søs med forskellige Skibe. Paa Navigationsskole i Marstal 1892, Styrmandseksamen 1. og 2. Del 1893. Aftjent Værnepligt 1893. 1899 Lods ved Helsingør Lodseri, 1929 Lodsformand samme Sted. DM.

Adr.: Helsingør Lodseri.

RASMUSSEN, Rasmus Eriksen, f. 26. Sep.



1884 i Ommel. Søn af Skibsfører Peder Rasmussen, Ommel; g. 1910 m. Ellen, f. Christensen, Ommel. Til Søs 1899 m. Sk. »Ingeborg«, 3 m. Sk. »Noah« og forskellige danske Sejlskibe. Paa Navigationsskole i

Marstal 1905, Styrmandseksamen 1. og 2. Del 1906; ansat som Styrmand i 3 m. Sk. »Atlantic« og forskellige danske Sejlskibe. Skibsfører 1915 i 3 m. Sk. »Skirner«, 3 m. Sk. »Vega«, 3 m. Sk. »Venus«, 3 m. Sk. »Marie«, 3 m. Sk. »Mercur«, 3 m. Sk. »Nordstjernen«; p. t. Fører af 3 m. Sk. »Nordstjernen«.

Adr.: Villa Søro, Ommel pr. Marstal.

RASMUSSEN, Rasmus Frants Christian, f. 20.



Sep. 1872 i Aarhus. Søn af Toldassistent N. C. Rasmussen, R.; g. 1905 m. Effie Reed, U. S. A. Til Søs 1887 med Kv. »Caroline« af Naks-kov. Paa Navigati-onsskole i Svend-borg 1891, Styr-mandseksamen 1.

Del 1892, 2. Del 1893; ansat som Styrmand s. A. i forskellige Sejlskibe, 1896 i D. F. D. S., 1897 i Dansk-Russisk D/S, 1900 Skibsfører i samme Selskab i S/S »Russ«, gik i Land 1911 i St. Petersburg, kom til København ved Krigens Udbrud og blev bestyrende Reder for danske og norske Skibe til 1918, da Skibene efterhaanden var enten torpederet eller opbragt. Fra 1922 Skibinspektør i A. P. Møllers Rederi. Fra 1920 Medlem af Københavns Nordre Birks Sørret.

Adr.: Hellerupvej 19, København.

RASMUSSEN, Rasmus Johannes, f. 24. Sep.



1896 i Kalundborg; g. m. Margarethe, f. Peters, Kiel. Til Søs 1911 med S/S »Scot«, senere 3 m. Sk. »Maagen«, Sk. »Abba«, svensk Bk. »Henriette«, norsk Fsb. »Spankerud«, 3 m. Sk. »Ragnhild« o. fl. Paa Navigati-

onsskole i København 1918. Styrmandseksamen 1919. Skibsførereksamen 1923; ansat som Styrmand 1919 i forskellige Rederier; p. t. 1. Styrmand paa S/S »Norco« af Svendborg. 1917—18 til Orlogs. Sejlede under hele Krigen uden at være torpederet.

Adr.: Peder Hjortsvej 6, København Valby.

RASMUSSEN, Rasmus Madsen, f. 25. Jan.



1893 i Marstal. Søn af Sømand R. M. Rasmussen og Hustru Anna Catrine Margr., f. Nielsen; g. 1922 m. Elna, f. Rasmussen. Til Søs 1907 m. Gl. »Enigheden« af Marstal, senere forskellige danske Sejlskibe.

Paa Navigationsskole i Marstal 1912, Styrmandseksamen 1914; ansat som Styrmand 1915 i 3 m. Sk. »Esther« af Marstal, derefter forskellige Sejlskibe af Marstal og Thurø. Skibsfører 1921 til 1922 i Sk. »Marie« af Marstal paa New Foundland, derefter 2. Styrmand i A. P. Møllers Rederi i S/S »Cornelia Mærsk« og S/S »Johannes Mærsk«. 1928 i D/S »Ærø« paa S/S »Ærø«.

Adr.: Baggaardevej, Ærøskøbing.

RASMUSSEN, Rasmus Martin, f. 6. Feb. 1884



i Halling By, Aarhus Amt. Søn af Smedemester Chr. Rasmussen; g. 1912 m. Hanne, f. Woxen. Til Søs 1899 med danske Sejlskibe i udenrigs Fart. Paa Navigationsskole i Svendborg 1905, Styrmandseksamen

1. Del s. A., 2. Del 1906; ansat som Styrmand s. A. i danske Sejlskibe til 1908; ansat i Fyr- og

Vagervæsenet 1912 som Styrmand, 1926 som Skibsfører paa Fyrtransportskibet »Kattegat«, p. t. Vagerinspektionsskibet »Løvenørn«. Reserve-løjtnant 1909—11. Prøve i Radiotelegrafi og Elektroteknik 1912.

Adr.: Hellerupvej 41, København Hell.

RASMUSSEN, Rasmus Peter, f. 8. Sep. 1893 i



Silkeborg. Søn af Træskomager M. Møller Rasmussen og Hustru Else Marie, f. Olsen; g. 1926 m. Inger, f. Pedersen. Til Søs 1909 m. svensk Sk. af Brantevik, derefter forskellige Skonerter af Marstal,

engelske og amerikanske Sejl- og Dampskibe. Paa Navigationsskole i Svendborg 1920, Styrmandseksamen 1921; ansat som Styrmand 1922 i 3 m. Sk. »Noah« af Svendborg, 1924 2. Styrmand i Em. Z. Svitzers Bjergnings-Entreprise i S/S »Valkyrien«, senere S/S »Gorm«. 1927 Skibsfører i eget Skib, Sk. »Karen« af Sønderborg, fra 1936 Fører i M/Gl. »Birte«.

Adr.: Havnevej, Mariager.

RASMUSSEN, Rasmus Peter, f. 18. Juni 1883 i



Svendborg. Søn af Styrmand Chr. Rasmussen og Hustru Margrethe, f. Jensen; g. 1912 m. Thyra, f. Henriksen. Til Søs 1897 med Sk. »Juno« af Troense, derefter forskellige danske Sejlskibe. Paa Na-

avigationsskole i Svendborg 1902, Styrmandseksamen 1. Del 1903, 2. Del 1904; ansat som Styrmand 1905 i Sk. »Zampa« af Rederiet A. Hansen, Thurø, derefter Sk. »Rossing«, 1910 Sk.

»Guldborg« af Thurø, 1911 3. Styrmand i D/S »Hafnia« i S/S »Kotonia«, 1912 2. Styrmand i samme Selskab, senere 1. Styrmand i S/S »Lucy Andersen« af Rederiet H. Svarrer, København, indtil 1914.

Adr.: Langelands Plads 2, København F.

RASMUSSEN, Rasmus Peter, f. 25. Aug. 1872 i Svendborg. Søn af Skipper Chr. Rasmussen og Hustru Maren Rasmussen; g. 1897 m. Augusta Poulina, f. Jensen. Til Søs 1886 med en Kvasse, senere andre Skibe fra Svendborg. Paa Navigations-skole i Svendborg



1891, Styrmandseksamen 1. og 2. Del 1892; ansat som 2. Styrmand s. A. i Fanø Bk. »Erna« fra Hamborg, senere Styrmand i Sejlskibe fra Fanø og Svendborg. Skibsfører 1899 i Sk. »Urda« af Svendborg. 1903 Fører i 3 m. Sk. »Daghy« i 13 Aar. Fører af Bk. »Alexander Lawrence« af Rederiet »Transatlantic« af Odense i 3 Aar. Inspektør 1919 i samme Rederi til 1922, da Selskabet ophørte. Startede 1927 Rederiet »Sct. Jørgen« for M/S »Concordia«, 1928 A/S »Ariel« for M/S »Noah« og Sejlskibsselskabet »Urda« A/S for M/Sk. af samme Navn. 1929 og 1932 andre Rederier. Medlem af Sø- og Handelsretten fra 1926. 1929 Medlem af Bestyrelsen for Tøjforsikring af Søfolks Ejendele. Medlem af Bestyrelsen for Sejlskibsaktieselskabet »Danmark« og A/S 3 m. Sk. »Dannebrog«. I Bestyrelsen for Rederi-A/S »Asta« og Rederi-A/S »Garibaldi«.

Adr.: Villa »Brydekilde«, Strandhuse 2, Svendborg.

RASMUSSEN, R. K. S., f. 7. Sep. 1899. Til Søs med forskellige Skibe. Styrmands- og Skibsførereksamen. Sejlet som Styrmand og Skibsfører i Siam Steam Navigation Co. Ltd., p. t. samme Selskab som Fører.

Adr.: Vesterskov, Bogø.

RASMUSSEN, Rasmus Riis, f. 19. Maj 1876 i



Randers. Søn af Tømremester Chr. M. Jensen; g. 1902 m. Marie, f. Hansen, Hindsholm. Til Søs 1890 med 3 m. Sk. »R. P. Pedersen«, Sk. »Maren« og andre Sejlskibe. Paa Navigationsskole i Aalborg 1899,

Styrmandseksamen 1. Del 1900, 2. Del 1901; ansat som Styrmand s. A. i Slæbebaaden »Herman«; Skibsfører 1907 i J. Saabye & O. Lerches Skibe, og har siden været ansat i dette Selskab; p. t. Fører af S/P »Codan«. Til Orlogs med Kongeskibet »Dannebrog« 1897.

Adr.: Skibhusvej 111, Odense.

RASMUSSEN, Robert, f. 18. Feb. 1912 i Hel-



lerup. Søn af Kap-
tajn R. Rasmussen. Til Søs 1928 m. M/T »Anna Mærsk«, derefter med Grønland-
ske Handels S/S »Godthaab«, S/S »Gustav Holm« og M/S »Sværdfisken«. Paa Navigationsskole i København

1933, Styrmandseksamen 1934, Skibsførereksamen 1935; ansat som 3. Styrmand 1935 i A. P. Møllers Rederi, 2. Styrmand 1937; p. t. Styrmand i S/S »Peter Mærsk«. Har Radiotelegrafisteksamen.

Adr.: Hellerupvej 19, Hellerup.

RASMUSSEN, S. G. O., f. 29. Dec. 1877 i København. Søn af Møller J. Rasmussen. Til Søs 1895 med Skonnert af Marstal, senere med Skibe af Marstal og Svendborg. Paa Navigationsskole i København 1902, Styrmandseksamen 1. og 2. Del 1903; s. A. ansat som Styr-

mand i Sk. »Ansgar« af Marstal, senere i Sejlskibe fra Fanø og flere Dampskibe, bl. a. S/S »Terese«. Skibsfører 1916 i Sk. »Helene« af Nykøbing F., D/S »Rødby Havn« i 3½ Aar, derefter S/S »Leif« af Thurø.

Adr.: Enighedsvej 5, København Charlottenlund.

RASMUSSEN, Rudolf Albert, f. 20. Nov. 1891



paa Thurø. Søn af Sejlskibsfører R. M. Rasmussen; g. 1916 m. Thyra, f. Husfeldt. Til Søs 1912 m. 3 m. Sk. »Hejmdal« af Thurø, senere med flere andre Skibe. Paa Navigationsskole i Svendborg 1915, Styrmandseksamen 1916, Skibsførereksamen 1917;

ansat som Styrmand 1918 i 3 m. Sk. »N. J. Nielsen«, 1919 i R. W. Rasmussens Rederi, Thurø. Styrmand 1923, Skibsfører 1929 i A. P. Møllers Rederi i S/S »Hulda Mærsk«, p. t. S/S »Betty« Mærsk«.

Adr.: Thurø pr. Svendborg.

RASMUSSEN, Samuel Johannes, f. 1. Nov.



1903 i Klaksvig, Færøerne. Søn af Smedemester J. Rasmussen. Til Søs 1918 med forskellige danske Sejlskibe. Paa Navigationsskole i København 1926, Styrmandseksamen 1927, Skibsførereksamen 1932;

ansat som Styrmand 1927 i Marius Nielsen & Søn; p. t. samme Selskabs S/S »Mariane«.

Adr.: Hollændervej 24, København F.

RASMUSSEN, Sophus Georg, f. 21. Maj 1888



i Odense. Søn af Skibsfører, Forhøringsagent Andreas Rasmussen, Stege; g. 1912 m. Anna Jansen. Til Søs 1903 med danske, tyske og engelske Sejlskibe og Dampere. Paa Navigationsskole i København 1910,

Styrmandseksamen 1. og 2. Del 1911; ansat som Styrmand 1912 i Schack Stenbergs Rederi, senere i Dansk-Fransk D/S, 1915 i D/S »Thore« som Styrmand og Skibsfører. Fra 1927 1. Styrmand i M/T »Marie Mærsk«.

Adr.: Svinget 15, 1., København S.

RASMUSSEN, Svend Aage, f. 10. Aug. 1904



paa Thurø. Søn af Skibsfører Sofus Rasmussen, Thurø; g. 1933 m. Frida, f. Larsen, Datter af Skibsfører Larsen, Thurø. Til Søs 1918 med 3 m. Sk. »Britannia«, senere 3 m. Sk. »Ellen« og 3 m. Sk. »Dannebrog«.

Paa Navigationsskole i Svendborg 1925, Styrmandseksamen 1926, Skibsførereksamen 1927; ansat som Styrmand 1928 i A. P. Møllers Rederi i forskellige Skibe; p. t. Styrmand i S/S »Elisabeth Mærsk«. Til Orlogs 1927 med Torpedobaaden »Sværdfisken«.

Adr.: Villa »Solvang«, Thurø pr. Svendborg.

RASMUSSEN, Th. Chr., f. 10. Sep. 1890 i Svendborg. Til Søs med forskellige Skibe. Styrmandseksamen 1. og 2. Del. Ansat som Styrmand i D/S »Norden«, p.t. M/S »Nordhavet«.

Adr.: Ved Kanalen 1, København.

RASMUSSEN, Svend Aage, f. 3. Nov. 1900 i



København. Søn af Skomagermester O. Rasmussen og Hustru Elisabeth; g. 1924 m. Mathilde, f. Eriksen. Til Søs 1915 med 3 m. Sk. »Fulton« af Marstal, senere andre danske og amerikanske Sejlskibe. Paa

Navigationsskole i København 1922, Styrmandseksamen 1924, Skibsførereksamen 1933. Ansat som Styrmand 1924 i Rederiet Alb. Jensen i forskellige Skibe. 1929 i S/S »Scandia«, derefter i S/S »Hafnia«.

Adr.: Østrigsgade 17, København S.

RASMUSSEN, Søren Elgaard, f. 9. Feb. 1894 i



Vejlby, Aarhus. Søn af Arbejdsmand R. Rasmussen; g. 1918 m. Caroline, f. Poulsen, Lindaa. Til Søs 1911 m. Skoleskibet »Georg Stage«, Sk. »Marie«, svensk Bk. »Nyhamn«, norsk 4 m. Bk. »Audun«, norsk Fsb. »Hamin-

gia« o. a. Sejlskibe. Paa Navigationsskole i Nordby 1923, Styrmandseksamen 1924, Skibsførereksamen 1925; ansat som Styrmand s. A. i J. Lauritzens forskellige Skibe. Skibsfører 1937 i J. Lauritzens S/S »Stella«. Til Orlogs 1915—16. Blev torpederet med S/S »Margrethe« i Nord-søen 1917.

Adr.: »Haslevang«, Hasle pr. Aarhus.

RASMUSSEN, Ulrik, f. 1. Sep. 1909 i Odense. Søn af Købmand E. F. Rasmussen og Hustru Caroline. Til Søs 1926 med S/S »Yokohama«, Det Oversøiske Compagnie, derefter Skonnerter fra Marstal, bl. a. Sk. »Start«. Paa Navigations-

skole i København 1933, Styrmands- og Skibsførereksamen 1934; ansat som 3. Styrmand 1935 i D. F. D. S.s M/S »Parkeston«; p. t. 2. Styrmand i D. F. D. S.s S/S »Hindsholm«. 1934 Styrmand i Skoleskibet »Danmark«.

Adr.: D. F. D. S.

RASMUSSEN, Thorkild Erik Frederik, f. 10.



Nov. 1893 i Thoreby Sogn. Søn af Propr. Chr. Rasmussen, Thoreby; g. 1920 m. Elisabeth, f. Rasmussen, Marstal. Til Søs 1908 med Bk. »Elisabeth« af Fanø, derefter 3 m. Sk. »Rise« og forskelli-

ge andre danske Sejlskibe. Paa Navigationsskole i Marstal 1913, Styrmandseksamen 1. og 2. Del 1914; ansat som Styrmand 1917 i 3 m. Sk. »Rosenhjem« af Marstal, Skibsfører 1919 i samme Skib, 1921 Styrmand i T. C. Christensens Rederi i S/S »Palnatoke«, derefter 1. Styrmand i S/S »Aggersund«, Styrmand i S/S »Gautatyr« af Rederiet Holm & Wonsild, og i D/S »Norden« i forskellige Skibe, p. t. 1. Styrmand i M/S »Nordfarer«. Reserveløjtnant 1915.

Adr.: Danmarksgade, Marstal.

RASMUSSEN, Thorvald, f. 14. Dec. 1889 i



Grønsund. Søn af Færgebestyrer August Rasmussen; g. 1917 m. Laura Carstensen, f. Mandemark. Til Søs 1903 med 3 m. Sk. »Likka« af Marstal og andre danske Sejlskibe. Paa Navigationsskole paa Bogø

1911, Styrmandseksamen 1. og 2. Del 1912, ansat som Styrmand 1913 i 3 m. Sk. »Leif« af Rudkøbing, 1914 Rederiet Holm & Wonsild, 1915 Rederiet J. Lauritzen. Skibsfører 1915 i M/S »Darket«, Rødbyhavn. Gik i Land 1917 og blev Lods 1919 i Grønsund, 1933 Lods i Thyborøn, kom til Skade i Tjenesten og blev 1937 pensioneret.

Adr.: Ore pr. Stubbekøbing.

RASMUSSEN, Viggo Lehm, f. 12. Jan. 1895 i København. Søn af Niels Rasmussen og Hustru Anna, f. Lehm; g. 1923 m. Ida Elise, f. Nielsen. Til Søs med forskellige Skibe. Paa Navigationsskole i København. Styrmandseksamen 1919, Skibsførereksamen 1920. Ansat som Styrmand i D/S »Orient«, p. t. M/S »Columbia« som 1. Styrmand.

Adr.: Aalekistevej 100, København Vanløse.

RAVN, Charles Peter Christian, f. 25. Dec. 1873



i København. Søn af Skibsfører M. Ravn og Hustru Laura; g. 1912 m. Elisabeth, f. Krohn. Til Søs 1889 med Skonnert fra Bornholm; aftjent sin Værnepligt i Marinen 1892. Paa Navigationsskole i Røn-

ne. Styrmandseksamen 1. Del 1893, 2. Del 1894; ansat som Styrmand 1894 i Det Helsingørske Dampskibsselskab i S/S »Ophelia«; fra 1901-08 ansat i Siam Steam Navigation Co.; tog 1909 belgisk Skibsførereksamen i Ostende og blev Fører af L. Dens & Co.s »Ocean Line« indtil 1915. Fra 1915-24 Skibsfører i Nord-Østersø Rederiet, København, først S/S »Ribe«, senere S/S »Haderslev«, fra 1921-23 Skibsinspektør i Rederiet; har siden 1924 været Fører af S/S »Hafnia«,

D. F. K. Er Medlem af Bestyrelsen for Skibsførerforeningen fra 1933.

Adr.: Almevej 7, Hillerød.

RAUN, Hans Villy Petersen, f. 28. Feb. 1913 i København. Søn af Afskriver i D. F. D. S. L. Larsen og Hustru Oda, f. Raun. Til Søs 1928 med Skoleskibet »Georg Stage«, derefter med andre Sejlskibe og Dampere, bl. a. Skoleskibet »Danmark«. Understyrmand paa Skoleskibet »Georg Stage« 1935. Paa Navigationsskole i København 1935, Styrmandseksamen 1936, Skibsførereksamen 1937; ansat som 3. Styrmand s. A. i D. F. D. S.s S/S »Virginia«.

Adr.: Marthagade 4, 3., København Ø.

RAVNSTRUP, Niels Verner Jensen, f. 8. Juli 1905 i Ugilt ved Hjørring. Til Søs med forskellige Skibe. Styrmands- og Skibsførereksamen. Sejlet som Styrmand i D/S »Myren«. Nu ansat hos Alfr. Olsen & Co.

Adr.: Ugilt.

RAVN, Christian Heinrich, f. 23. Aug. 1887 i



Haderslev. Søn af Skipper Iver Ravn, Haderslev; g. 1923 m. Katrine Bonnicksen. Til Søs 1902 med J. »Vega« af Haderslev o. fl. Paa Navigationsskole i Geestemünde 1909, Styrmandseksamen 1910, Skibsførereks-

amen 1914; ansat som Styrmand 1911 i 3 m. Sk. »Maracaibo« af Fanø, derefter til 1913 i forskellige af Rederiet Laeisz's Sejlskibe af Hamborg. 1919 i Rederiet A. P. Møller og D/S »Vesterhavet«. Forvalter fra 1925 i Gødningskomp. Tjente under Verdenskrigen ved Ingeniørtropperne paa Balkan Øen. Dekorert med E.K².

Adr.: Aastrupvej 110, Haderslev.

RAVN, Georg Friedrich, f. 17. Sep. 1890 i Haderslev. Søn af Skibsfører I. Thomsen Ravn; g. 1927 m. Anne Elisabeth Zønnichsen. Til Søs 1905 m. M/S »Hanne Marie«, senere med forskellige andre Skibe. Paa Navigationsskole i Aabenraa 1911, Styrmandseksamen 1912; ansat som Styrmand 1912 i tysk Rederi, senere i J. Lauritzens Rederi, København.

Adr.: Stentoftevej 7, Aabenraa.

RAVNSNÆS, Frands Johan, f. 24. Dec. 1892 i Tjæreby pr. Roskilde. Søn af Gaardejer O. Petersen og Hustru Margrethe; g. 1919 m. Xenia, f. Rosenberg Sørensen. Til Søs 1907 m. Skoleskibet »Georg Stage«, senere norske Sejlskibe. Paa Navigationsskole i København og tog Styrmandseksamen 1. og 2. Del; ansat som Styrmand 1917 i D. F. D. S.s M/S »Oregon«, overgik 1918 til Ø. K. M/S »Fionia«, senere M/S »Jutlandia«. Skibsfører 1934 i Ø. K.s M/S »Bintang«; p. t. Fører af M/S »Siam«.

Adr.: Kochsvej 37, København V.

REDØHL, Einer Victor, f. 2. Juli 1896 i Ousted. Søn af Præst V. Redøhl og Hustru Ida, f. Didrichsen; g. 1921 m. Bertha, f. Jensen. Til Søs 1910 med S/S »Hellig Olav«, senere Skoleskibet »Viking«. Paa Navigationsskole i København 1916, Styrmandseksamen 1917, Skibsfø-



1. Styrmand i S/S »Georgia«. Adr.: Guldborgvej 3, København F.

REECKMANN, Nikolaus Johan Holger, f. 1. Aug. 1887 i Ødis ved Kolding. Søn af Sadelmager H. Reeckmann og Hustru Marie; g. 1913 m. Eline Marie, f. Rasmussen. Til Søs ca. 1904 med Skoleskibet »Georg Stage«, senere norske og tyske Sejlskibe og

tyske Dampere. Paa Navigationsskole i Aabenraa 1910, Styrmandseksamen 1910, Skibsfører-eksamen 1912 i Hamborg; ansat som Styrmand 1913—18 i Rederiet Schultz, Flensborg, bl. a. S/S »Herman«, S/S »Marie«, S/S »Alfred«. 1919 Styrmand i C. K. Hansens S/S »Hammershus«, derefter S/S »Rosenborg«, S/S »Frederiksborg«. Skibsfører 1937 i C. K. Hansens S/S »Christiansborg«; p. t. Fører af S/S »Christiansborg«.

Adr.: Jagtvej 21, København N.

REINWALD, Frits, f. 14. Feb. 1897 i Helsingør. Søn af Kaptajn i Hæren Reinwald og Hustru Sofie, f. Langkilde; g. 1923 m. Augusta Mariane, f. Klussmann. Til Søs 1913 med Kystforsvarsskibet »Peder Skram«, senere andre Skibe. Paa Navigationsskole i København 1919, Styrmandseksamen 1920, Skibsførereksamen 1922; ansat som 3. Styrmand s. A. i D. F. D. S.s

rereksamen 1918; ansat som 3. Styrmand 1919 i Dansk-Russisk D/S, som D. F. D. S. overtog 1920, i S/S »Generalkonsul Pallisen«. 2. Styrmand 1922 i S/S »Johan Siem«. 1. Styrmand 1931 i S/S »Maja«; p. t.



S/S »Tjaldur«. 1924
2. Styrmand i S/S
»Hellig Olav«, 1.
Styrmand 1935 i
S/S »Yrsa«; p. t.
S/S »Sleipner« som
1. Styrmand.

Adr.: Valdemar
Holmersgade 44, St.,
København Ø.

RELSTER, Aage Laurentius, f. 4. Marts 1900
i Nyborg. Søn af
Skibsfører Niels Pe-
tersen, Nyborg; g.

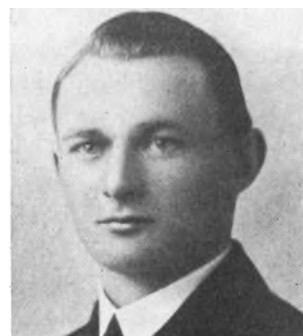

1926 m. Ola Lar-
sen, Svendborg. Til
Søs 1914 med Gl.
»Sylfiden« af Ny-
borg, derefter norsk
Fsb. »Glendown«,
norsk 4 m. Bk.
»Chile«, norsk Bk.

»Kirsten« og engelsk Fsb. »Milweston«. Paa
Navigationsskole i Svendborg 1919, Styrmands-
og Skibsførereksamen 1920; ansat som Styr-
mand 1922 i 3 m. Sk. »Heimdal« af Køben-
havn, 1923 i D. D. P. A. i forskellige Skibe.
1925 ansat ved Telegrafvæsenet paa Skagen,
fra 1933 ved Fyrvæsenet som Fyrassistent ved
Skagens Fyr. Skudt ned med Fsb. »Glendoon«
i Kanalen 1916. Torpederet med norsk 4 m. Bk.
»Spartan« 1917 ved Irlands Vestkyst. Mistet
Rigningen med 3 m. Sk. »Heimdal« 1922 i
Biscaya-Bugten, sejlede med halvanden Mast i
9 Dage til Falmouth.

Adr.: Skagen.

RELSTER, Helmer, f. 29. Okt. 1906 i Ny-
borg. Søn af N. Petersen og Hustru Ulrikke
Eleonore, f. Willumsen; g. 1935 m. Else, f. Forst.
Til Søs 1922 med Gl. »Freja« af Nyborg, der-
efter med danske og udenlandske Sejl- og Damp-
skibe. Paa Navigationsskole i København 1928,

Styrmands- og Skibsførereksamen 1930; ansat
som 1. Styrmand 1931 i The Siam Steam Na-
vigation Co. Ltd., 1935 ansat i Navigationsvæ-
senet ved Fanø Navigationsskole. Radioekspedi-
entprøve 1931.

Adr.: Nyrnberggade 42, København S.

RELSTER, Vilhelm Laurits, f. 3. Okt. 1888 i



København. Søn af
N. Petersen og Hu-
stru Ulrikke Eleono-
re, f. Willumsen; g.
1913 m. Lian, f.
Chiraguna. Til Søs
1902 med Gl. »Syl-
fiden«, senere med
norsk Sejlskib »Bog-
stag« og andre Sejl-
skibe. Paa Navigati-

onsskole i Svendborg 1909, Styrmandseksamen
1. Del 1909, 2. Del 1910; ansat som Styrmand
i Dansk-Russisk D/S, senere i Siam Steam Na-
vigation Co. i forskellige Skibe. Skibsfører 1914
i sidstnævnte Selskab; p. t. M/S »Muinam«.

Adr.: Lindersvold Alle 23, Vanløse.

REX, C. C., f. 28. Maj 1887. Til Søs med for-
skellige Skibe. Styrmandseksamen 1. og 2. Del.
Sejlet som Styrmand i forskellige af D. F. D. S.s
Skibe, p. t. samme Rederi.

Adr.: Njalsgade 38, København S.

RICHARDT, Herman Emanuel, f. 2. Dec. 1867



i København. Søn
af Rebslagermester
Andr. Richardt og
Hustru Karen So-
phie, f. Jensen; g.
1891 m. Anna Mar-
grethe, f. Madsen.
Til Søs 1882 med
Den Kgl. Grønland-
ske Handels Bk.
»Nordlyset«, deref-

ter forskellige danske Sejlskibe i 5 Aar, bl. a. paa Vestindien. Paa Navigationsskole i København 1888, Styrmandseksamen 1. Del s. A., 2. Del 1889; ansat som Styrmand s. A. i Sk. »Helene« af København, 1890 i Kryolitselskabets S/S »Fox«, 1891 i Thingvalla Selskabet i S/S »Norge«, fra 1892 ansat ved Københavns Lodseri indtil 1924. Til Orlogs 1890 med Inspektionsskibet »Ingolf« paa Island.

Adr.: Skovmindevej 40, Holte.

RICHELSEN, Peter, f. 29. Marts 1888 i Rinke-næs. Søn af Skibskaptajn Richard Richelsen; g. 1919 m. Olga, f. Ipsen, Flensborg. Til Søs 1903 med 3 m. Sk. »Dagny« af Svendborg, derefter andre Skibe. Paa Navigationsskole i Flensborg 1909, Styr-



mandseksamen 1910, Skibsførereksamen 1913; ansat som Styrmand 1910 i »Hamburg-Bremen-Afrika Linie« i forskellige Skibe, 1918 Skibsfører i Rederiet Spethmann, Hamborg, senere »Hamburg-Bremen-Afrika Linie«, »Hamburg-Australien D/G«, Rederierne H. P. Vith og Jost, Flensborg. Fra 1920 ansat i J. Lauritzens Rederi. Gik i Land 1933 og har siden været Gaardejer i Rinke-næs gl. Præstegaard. Interneret under Verdenskrigen 1914 i Belgisk Kongo og rømt. Interneret 1915—17 i Rusland og rømte over Arkhangelsk via Norge til Danmark.

Adr.: Gl. Præstegaard, Rinke-næs.

RIEMKE, P., f. 9. Feb. 1898. Til Søs med forskellige Skibe. Styrmands- og Skibsførereksamen. Ansat som Styrmand i Siam Steam Navigation Co. Ltd.

Adr.: Lombardigade 25, København S.

RIDDERSBORG, Johan Christian, f. 1. Feb. 1889 i København. Søn af Skibsfører J. Chr. Riddersborg; g. 1937 m. Meta, f. Hansen, Sekretær i Waldorf Astoria, N. Y. Til Søs 1905, sejlet med forskellige danske Sejlskibe. Paa Na-



avigationsskole i København, Styrmandseksamen 1. og 2. Del, ansat som Styrmand i Ø. K. i M/S »Selandia«; Skibsfører i D/S »Orient«; p. t. S/S »Olympia«.

Adr.: 240/44, 43. Avenue, Douglaston, Long Island, N. Y., U. S. A.

RIIS, Arne, f. 26. Juni 1882 i Isafjord, Island.



Søn af Købmand J. N. Riis og Hustru Marie Asgeirsson; g. 1907 m. Lovisa, f. Nielsen. Til Søs m. Skoleskibet »Georg Stage«. Paa Navigationsskole i København; derefter ansat som Styrmand i D/S »Asgeirsson«, senere Skibsfører i samme Selskab; p. t. Skibskontrol i de spanske Farvande.

Adr.: Taarbæk Strandvej 647, Taarbæk.

RIIS, Jørgen Michal, f. 24. Nov. 1913 i Hellerup. Søn af Skibsfører A. Riis og Hustru Lovisa, f. Nielsen. Til Søs 1928 m. Skoleskibet »Georg Stage«, derefter M/T »Caroline Mærsk« og Den Kgl. Grønlandske Handels M/Sk. »Sværdfisken«. Paa



Navigationsskole i København 1935, Styrmands-eksamen 1936, Skibsførereksamen 1937; ansat som Styrmand 1936 i D/S »Vendila« i S/S »E. M. Dalgas«, fra 1937 4. Styrmand i Ø. K.s M/S »India«.

Adr.: Strandvej 647, Taarbæk.

RIISE, Hans Johan Christian, f. 29. Aug. 1865



i Svendborg. Søn af Styrmand Christoffer Riise; g. 1894 m. Britta Simonsen, d. 1904, g. 2. Gang m. Thora Trese, d. 1932. Til Søs 1879 med forskellige Sejlskibe fra Svendborg, derefter tyske Skibe. Paa Navigationsskole

i Svendborg 1889, Styrmandseksamen 1. og 2. Del 1890; ansat som Styrmand s. A. i forskellige Sejlskibe, 1892 i D. F. D. S. i forskellige Skibe, 1907 Skibsfører i samme Selskab i S/S »Vendsyssel« senere S/S »Union«, S/S »Olga«, S/S »Thyra« m. fl. Er nu pensioneret.

Adr.: Tingvej 14, 3., København S.

RIISE, K. K. Til Søs med forskellige Skibe. Styrmands- og Skibsførereksamen.

Adr.: Vindebyøre, Svendborg.

RIISE, Niels Anton, f. 15. Okt. 1871 i Slipshavn v. Nyborg. Søn af



Lods Georg Johan Riise; g. 1898 m. Christiane Henriette, f. Thomsen, Bogø. Til Søs 1885 med J. »Eos« af Kerteminde, 3 m. Sk. »Karl« af Svendborg til 1888, senere paa brasilianske,

hollandske og engelske Sejlskibe paa Langfart. Paa Navigationsskole 1892 paa Bogø, Styrmandseksamen 1. og 2. Del 1892. Ansat som Styrmand 1893 paa Bg. »Hans« af Thurø og andre Sejlskibe til 1896; derefter D. F. D. S. Af-tjente Værnepligt 1893 som Reserveofficer med Krydserkorvetten »Valkyrien« til England og Madeira (Prins Valdemars Vagnnæstkommanderende). Gik i Land 1899 og nedsatte sig som Gaardejer paa Bogø.

Adr.: Bogøby.

RIISHØJ, S. N., f. 24. Nov. 1904. Til Søs med forskellige Skibe. Styrmands- og Skibsførereksamen. Ansat som Styrmand i D/S »Vendila«, p. t. S/S »Edv. Nissen«.

Adr.: Hjørringgade, Hirtshals.

RISE, Hjalmar, f. 29. Marts 1874 i Aalborg. Søn af Ølbryggeriejer C.



I. T. Sørensen; g. 1907 m. H. C. Frederiksen, d. 1928. Til Søs 1890 med »Hvidbjørnen« af Den Kgl. Grønlandske Handel, senere med forskellige amerikanske og engelske Sejlskibe. Paa Navigationsskole

1897, Styrmandseksamen 1. og 2. Del 1898; s. A. ansat som Styrmand i D. F. D. S., derefter i C. K. Hansens Rederi. Skibsfører 1904 i M. B. Cohns & Kirschners Rederi, fra 1908 igen ansat i C. K. Hansens Rederi som Fører af forskellige af Selskabets Skibe, sidst M/S »Stjerneborg«. Gik i Land 1931.

Adr.: Søllingsvej 13, Charlottenlund.

RISE, A. A. Til Søs med forskellige Skibe. Styrmands- og Skibsførereksamen.

RISE, Albert, f. 26. Sep. 1861 i Marstal. Søn af Skipper Rasmus Rise; g. 1890 m. Stine Hansen, Marstal. Til Søs 1875 med J. »Dorothea« til 1877, senere J. »Luise« og 3 m. Sk. »Hans Christensen«. Paa Navigationsskole i Marstal 1884, Styrmandseksamen

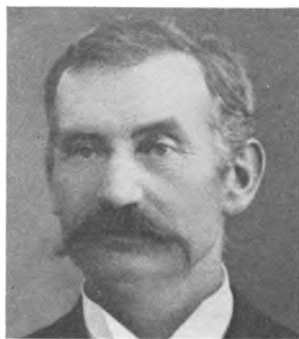

1. Del 1885; ansat som Styrmand s. A. i Sk. »Elise Marie«, senere Sk. »Jørgen« og Skbg. »Britz«. Skibsfører 1887 af J. »Haabet« af Marstal. 1901 eget Skib Sk. »Haabet«. Gik i Land 1917.

Adr.: Tordenskjoldsgade 2, Marstal.

RITZ, Aage Magnus Valter, f. 30. Sep. 1903 i Assens. Søn af Bagermester J. Ritz; g. 1932 m. Annetten Gadeberg. Til Søs 1918 med Sk. »Gerda«, senere med flere andre danske Skibe. Paa Navigationsskole paa Fanø 1929, Styrmandseksamen 1930, Skibsførereksamen 1931; ansat som Styrmand s. A. i C. Clausens Rederi i S/S »Marie Clausen«. 1934 Fører i samme Rederi i S/S »Helene«; p. t. S/S »Clara Clausen«.



Adr.: Skoubogade 7, Kolding.

ROED, Henning, f. 26. Maj 1907 paa Hanstholm. Søn af Fyrmester Hans Roed; g. 1930 m. Ellis, f. Westborg. Til Søs, sejlet med forskellige Skibe, bl. a. Skoleskibet »København«. Styrmands- og Skibsførereksamen, 1932 ansat som Fyrassistent-Aspirant paa Hesselø Fyr, 1934 Fyrassistent paa Kjels Nor Fyr.

ROBDRUP, Hans, f. 5. Juli 1913 i København.



Søn af Kaptajn og Translatør Anton Robdrup. Til Søs 1929 m. M/S »Melonia«, senere med flere andre Skibe. Paa Navigationsskole i København 1934, Styrmands- og Skibsførereksamen 1936, Radioeksamen

i Telegrafi og Telefoni 1938. Præmieikkert. Forliste 1932 med 4 m. Bk. »Melbourne« i Nordatlantehavet. Søøjtnant af 2. Gr. ved Reserven 1937.

Adr.: Martensens Allé 5, København V.

ROESEN, Anders Sigvald, f. 25. Feb. 1899 i Hammel. Søn af Tømrer F. Roesen; g. 1924 m. Valborg, f. Svarrer. Til Søs 1913 m. Skoleskibet »Georg Stage«, senere med andre Skibe. Paa Navigationsskole paa Fanø 1920, Styrmandseksamen 1921, Skibsførereksamen 1922; ansat som Styrmand s. A. i J. Lauritzens Rederi. Skibsfører 1932 i samme Rederi af S/S »Dagmar«, 1937 Fører af S/S »Edith«. Forliste med S/S »Edith« 1937 ved Sænkning i Middelhavet.



Adr.: Nordby, Fanø.

ROHDE, Christian Tidemand, f. 12. Feb. 1875 i Neksø. Søn af Toldkontrollør Vilhelm Rohde; g. 1909 m. Anna Nisted, Datter af Skibsfører A. Nisted. Til Søs 1891 med J. »Hansine« af Lohals, derefter Skbg. »Psyche« af Svendborg, Sk. »Axel« af Rudkøbing, 3 m. Sk. »Astræa« af Marstal m. fl. Paa Navigationsskole paa Bogø

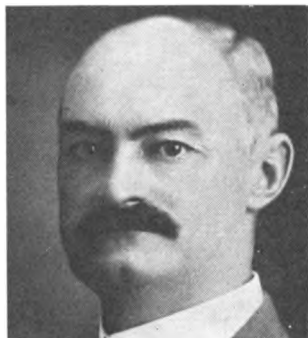

1896, Styrmandseksamen 1. Del 1897, 2. Del 1899; ansat som Styrmand 1900 i C. K. Hansens Rederi i forskellige Skibe, 1912 Skibsfører i samme Rederi i S/S »Frederiksborg«, 1914 Fører i A. P. Møllers Rederi i forskellige Skibe, sidste Skib M/S »Sally Mærsk«. Gik i Land 1926. Søkyndig Bisidder i Nordre Birk 1930—35.

Adr.: Lille Strandvej 1, København Hell.

ROHOLM, Niels Christian, f. 4. Jan. 1875 i



Klintebjerg paa Fyn. Søn af Lods Chr. Rasmussen og Hustru Ane, f. Nielsen; g. 1900 m. Hilda Wilhelmine Sobinsky. Til Søs 1889 m. Skoleskibet »Georg Stage«, senere danske, norske og engelske Sejlskibe.

Paa Navigationsskole paa Bogø 1892. Styrmandseksamen 1. Del 1893, 2. Del 1894; ansat som Styrmand 1898 i D. F. D. S.; 1897 Styrmand i Bk. »Julius Skrike«. Skibsfører 1916 af S/S »Limfjorden«; p. t. Fører af M/S »Fredericia«.

Adr.: Tomsgaardsvej 100, København.

ROSA, Herman Remondo, f. 26. Maj 1890 i Allinge. Søn af Stenhugger B. Rosa og Hustru Wilhelmine, f. Lesmann; g. 1915 m. Agnes, f. Andreasen. Til Søs 1906 med Sk. »Frederikke« af Neksø, derefter forskellige danske Sejlskibe. Paa Navigationsskole i Rønne 1911, Styrmandseksamen 1. og 2. Del 1912; 1918 ansat som 2. Styrmand i Dansk-Fransk D/S i S/S »Estland«,



—18. Adr.: Kurlandsgade 25, København S.

ROSBÆK, Hans Christian, f. 26. Dec. 1869 i



Skibhusene. Søn af Skibstømrer Niels Jokumsen; g. 1905 m. Christine Jørgensen. Til Søs 1883 med Sk. »Anna« af Odense, senere med Sk. »Sophie«, 3 m. Sk. »Anne & Emmy« af Fanø. Paa Navigationsskole i

Svendborg 1896. Styrmandseksamen 1. og 2. Del 1897; ansat som Styrmand 1898 i Skbg. »Anna Breum« af Odense, s. A. ansat i H. C. Christensens Rederi i S/S »Enigheden«, Skibsfører 1906 i Skbg. »Anna Breum«, fra 1907-34 ansat i Rederiet Holm & Wonsild i forskellige Skibe. Reddede 1909 Besætning paa finsk Bark i den finske Bugt med S/S »Bogatyr« og modtog russisk Redningsmedalje.

Adr.: Stenogade 11, Odense.

ROSENBECK, C. A. Til Søs med forskellige Skibe. Styrmands- og Skibsførereksamen. Sejlet som Styrmand i C. Clausens Rederi.

Adr.: Kragenæs pr. Marstal.

ROSBÆK, Jørgen Henrik, f. 1. Marts 1868 i Skibhusene. Søn af N. Jochumsen; g. 1909



m. Maren Kristine Paulsen. Til Søs 1884 med forskellige Sejlskibe. Paa Navigationsskole paa Bogø 1889, Styrmandseksamen 1. Del 1890, 2. Del 1906; ansat som Styrmand i Rederiet Hecksher & Søns

Eftfl. Skibsfører 1907 i S/S »Norman« af Aarhus, senere S/S »Scotia« af D. F. K. Gik i Land 1933.

Adr.: Agedrup St., Fyn.

ROSE, Laurits Hansen, f. 6. Aug. 1886 i Strand-



by, Haarby. Søn af Gaardmand R. Hansen Rose; g. 1915 m. Bertha, f. Albrechtsen, Fejø. Til Søs 1903 m. svensk Sk. »Catharina«, derefter 3 m. Sk. »Rossing«, 3 m. Sk. »Althea«, 3 m. Sk. »Ægir«, Sk. »Por-

tia« og forskellige danske Sejl- og Dampskibe. Paa Navigationsskole i Svendborg 1911, Styrmandseksamen 1. Del s. A., 2. Del 1912; ansat som Styrmand s. A. i C. K. Hansens Rederi i S/S »Brattingsborg«, derefter S/S »Klampenborg«, S/S »Rosenborg«, S/S »Dansborg«, S/S »Jomsborg« og andre af Rederiets Skibe. Fra 1923 ansat som Assistent ved Københavns Havnevæsen ved Patrouillebaadene. Til Orlogs 1907 med Krydseren »Geiser«. Torpederet 1916 med S/S »Dansborg« i Kanalen og blev optaget af engelsk Krydser.

Adr.: Vennemindevej 8, København Ø.

ROSENHØJ, Jørgen P., f. 25. Marts 1876. Til Søs med forskellige Sejlskibe. Styrmandseksamen 1. og 2. Del. Sejlet som Styrmand og Skibsfører i D. F. D. S.

Adr.: Stendyssevej 5, Hellerup.

ROSE, Peter Hansen, f. 11. Jan. 1893 i Nieblum paa Føhr. Søn af P.



Hansen Rose; g. 1924 m. Karen Margrethe Poulsen. Til Søs 1907 med tyske Sejlskibe. Paa Navigationsskole i Flensborg 1913. Styrmandseksamen 1913. Skibsførereksamen 1924 i Kø-

benhavn; ansat som Styrmand 1925 i A. P. Møllers Rederi; p. t. S/S »Elisabeth Mærsk«.

Adr.: Hollænderdybet 22, St., København S.

ROSENBECK, Johan Henrik, f. 3. Juli 1893 i



Marstal. Søn af Snedkermester C. P. Rosenbeck og Hustru Eline, f. Clausen; g. 1929 m. Margrethe, f. Gundersen. Til Søs 1907 med Skonnert fra Marstal, derefter forskellige Sejlskibe. Paa Navigati-

onsskole i Marstal 1914, Styrmandseksamen 1. og 2. Del 1915; derefter ansat som Styrmand i Sejlskibe af Marstal, bl. a. 3 m. Sk. »Alliance«, 1926 3. Styrmand i D/S »Norden« i S/S »Nordkap«, s. A. 2. Styrmand i S/S »Nordstjernen«, siden 1934 1. Styrmand i M/S »Nordkap«.

Adr.: Bredgade, Marstal.

ROSENKILDE, Jens Peder Christiansen, f. 6. April 1867 i Sdr. Vedby. Søn af P. Rosenkilde. Til Søs 1878 med Sk. »Coureur« af København, senere med andre Skibe. Paa Navigationsskole 1889. Fra 1902 ansat som Skibsfører i Fyrtransportskibet »Nordsøen«. 1902 Reserveløjtnant.

ROSENHØJ, Peter, f. 29. Jan. 1913 i Nykøbing F. Søn af E. G. Rosenhøj. Til Søs 1929 m. S/S »Dagmar«. Paa Navigationsskole i København 1934, Styrmands- og Skibsførereksamen 1936; ansat som Styrmand 1937 i D. F. D. S.; p. t. S/S »Minsk«.



Adr.: Thorsensvej 9, Nykøbing F.

ROSENHØJ, R. M. Til Søs med forskellige Skibe. Styrmandseksamen 1. og 2. Del. Sejlet som Styrmand og Skibsfører i C. K. Hansens Skibe; p. t. Fører af M/S »Stjerneborg«.

Adr.: Nørre Boulevard, Nykøbing F.

ROSFELDT, Harry Lars, f. 22. Juli 1892 i København; g. 1921 m. Thyra Bech. Til Søs 1907 med Skoleskibet »Viking«. Paa Navigationsskole i København, Styrmandseksamen 1. Del 1911, 2. Del 1912; ansat som Styrmand 1917 i Grønlands Styrelse.



Skibsfører 1932 i S/S »Gustav Holm«. Medlem af Bestyrelsen for Dansk Styrmandsforening 1927—32. Fører af S/S »Godthaab« og S/S »Gustav Holm« under Dr. Lauge Kochs 3 Aars Ekspedition og senere Ekspeditioner til Nordøst-Grønland, senest i 1937.

Adr.: Ordrup Jagtvej 159, Charlottenlund.

ROSS, Aksel, f. 22. Jan. 1892 i Nimtofte ved Randers. Søn af Købmand Niels P. Ross og Hustru Elise Marie, f. Lassen; g. 1920 m. Rigmor, f. Foldby. Til Søs 1906 med 3 m. Sk. »Fredensborg« af Marstal. Paa Navigationsskole i Marstal 1912, Styrmandseksamen 1. Del s. A., 2. Del 1913; ansat som Styrmand s. A. i 3 m. Sk. »Ludvig Bramsen« af Marstal. Skibsfører 1917 i Rederiet »Falken«, Svendborg, af Sk. »Jenny«, sidste Skib S/P »Sandsugeren« 1924-36; p. t. Ansættelse i O. Svendsens Dampskibsrederi.



Adr.: Hollænderdybet 25, 3., København S.

ROSS-DUE, Theodor Alexander, f. 10. Juli 1879 i Errindlev, Lolland. Søn af Lærer C. C. Due; g. 1917 m. Johanne Williams, Norge. Til Søs 1894 med forskellige Sejlskibe paa Nordsøfart, derefter paa Langfart med norske Sejlskibe. Paa Navigationsskole i København 1902, Styrmandseksamen 1. og 2. Del 1903; ansat som Styrmand 1904 i Dansk-Russisk D/S, 1906 ansat ved Fyr- og Vagervæsenet, 1919 Skibsfører paa Horns Rev Fyrskib, p. t. Lappegrund Fyrskib. Reddede 1914 16 Mands Besætning fra norsk S/S »Bygdø«, som sank om Natten efter Kollision med et af D. F. D. S.s Skibe ved Skagens Rev Fyrskib; modtog derfor et Sølvbæger med Inskription som Gave fra den norske Stat.



Adr.: Fuglebakkevej 97, København F.

ROTHAUSEN, Anker Pauli, f. 25. Juli 1912 i



Grumstrup, Vedset Sogn Søn af Skibsfører Emil Rothausen og Hustru Ane Kirstine, f. Jensen; g. 1937 m. Ruth, f. Petersen, København. Til Søs 1926 med Skoleskibet »Georg Stage«, senere med S/S

»Ragnhild« og Bk. »Claudia«. Paa Navigations-skole i København 1936, Styrmands- og Skibsførereksamen 1937; ansat s. A. som Styrmand i D. F. D. S.s S/S »Virginia«.

Adr.: Revalsgade 1 A., København V.

ROTHAUSEN, Herluf Valdemar, f. 27. Okt.



1909 i Grumstrup. Søn af Skibsfører N. E. Rothausen og Hustru Ane K., f. Jensen; g. 1936 m. Agnes, f. Rehm. Til Søs 1926 med S/S »Effie Mærsk«, derefter Skoleskibet »Georg Stage« og franske Barkskibe.

Paa Navigationsskole i København 1935, Styrmandseksamen 1936, Skibsførereksamen 1937; ansat som 3. Styrmand s. A. i D. F. D. S.s M/S »C. F. Tietgen«; p. t. samme Skib. Til Orlogs 1929 med Orlogsskibet »Peder Skram«.

Adr.: Dovregade 14, København S.

ROTWITT, Vilhelm Carl, f. 24. Nov. 1870 i Lystrup. Søn af Proprietær F. Rotwitt; g. 1915 m. L. S. Tach. Til Søs 1887 med Bk. »Therese« af København, senere med andre Skibe. Paa Navigationsskole paa Bogø 1897, Styrmandseksamen 1. og 2. Del 1898; ansat som Styrmand 1902 i D. S. B. Skibsfører 1915 ved Oddesund-Overfarten, 1920 af D/F »Kronprins

Frederik«. Pensioneret 1935. Sørretsmedlem i Helsingør.

Adr.: I. L. Tvedesvej 17, St., Helsingør.

RUBEKSEN, S. W. Til Søs med forskellige Skibe. Styrmands- og Skibsførereksamen. Ansat som Styrmand i A/S Mototramp.

Adr.: Nes, Hedemark, Norge.

RUD, Peter, f. 3. Nov. 1879 i Middelfart. Søn



af Strandkontrollør P. Rud. Til Søs 1894 med Krydstoldvæsenet, derefter andre Skibe. Paa Navigationsskole i Marstal 1898, Styrmandseksamen 1. og 2. Del 1899; ansat som Styrmand 1902 i D/S »Heimdal« i S/S »Therese«, derefter 1. Styrmand i S/S »Helga«. 1912 2. Styrmand i H. C. Christensens Rederi, København, i S/S »Polarstjernen«, s. A. 2. Styrmand i Ø. K. i S/S »Kina«, senere M/S »Falstria«, 1916 1. Styrmand og 1918 Skibsfører i »The Siam Steam Navigation Co. Ltd.« indtil 1931.

Adr.: Nordre Frihavnsgade 26, 2., København Ø.

RUGE, Emil Carl Edvard, f. 5. Okt. 1859 paa



Herregaarden Lerbæk, Elling. Søn af Landmand, Proprietær N. Ruge, Lerbæk, Elling; g. 1899 m. Nilsine Louise Sophie, f. Sønne. Til Søs 1874 m. Bk. »Kronborg«. Paa Navigationsskole i Aalborg 1875, Styr-

mandseksamen 1. og 2. Del s. A., sejlede derefter med forskellige danske og tyske Sejl- og Dampskibe, bl. a. Fsb. »Constance«, Bk. »Westa«, Bk. »Carl«, S/S »Wieland« og S/S »Carl Voermann«. Ansat som Styrmand 1883 i D. F. D. S. i S/S »Dronning Louise«, senere i Rederiet L. H. Carl i S/S »Harald«, S/S »Arcturus« og S/S »Louise«, 1887 1. Styrmand i D/S »Øresund«, 1906 Skibsfører i samme Selskab i S/S »Helsingborg«, senere andre af Selskabets Skibe. Gik i Land 1925. Strandet med Bk. »Carl« i Guinea Bugten 1881. Strandet med S/S »Kristianssund« 1889 ved Falsterbo. Med Bk. »Westa« af Hamborg blev 12 Mand af Besætningen syge, og Skibet ventede paa Trælast paa mindre Urskovsflod i 6 Mdr.; gik sydpaa med den syge Besætning og gjorde Ophold paa Paa-skeøen i 16 Dage.

Adr.: Holbergsgade 28, 3., København K.

RYAGER, Aage Carl Octavius, f. 21. April 1900 i Svendborg. Søn af Navigationsskolebestyrer Ryager, Marstal; g. 1924 m. Petra, f. Petersen, Odense. Til Søs 1914 med Sejlskibe fra Marstal. Paa Navigationsskole i Marstal 1921, Styrmandseksamen 1922, Skibsførereksamen 1923; ansat som Styrmand s. A. i D. F. D. S. s. M/S »Argentina«, M/S »Alabama« og andre af Selskabets Skibe; p. t. Afløsningsstyrmand. Blev torpederet med 3 m. Sk. »N. J. Olsen« i Nord-søen 1917. Til Orlogs 1921 med Lkt. »Thyra«.

Adr.: Møllebakken, Marstal.



RYGE, Johan Christian, f. 17. Juni 1909 i Od-der. Søn af Postmester J. C. Ryge. Til Søs 1927 m. M/Sk. »Mercurius« af Troense. Paa Navigati-onsskole i Svendborg 1934, Styrmandseks-amen 1935, Skibsfø-rereksamen 1936; ansat som Styrmand 1936 i A/S »Motor-

tramp«, p. t. S/S »Ægir« af Em. Z. Svitzers Bjergnings-Entreprise.

Adr.: Jernbanegade 50, Nykøbing F.

RYAGER, O. H. V., f. 21. Sep. 1906. Til Søs med forskellige Skibe. Styrmands- og Skibsførereksamen. Ansat som Styrmand i D. F. D. S., p. t. S/S »Gorm«.

Adr.: D. F. D. S., Sct. Annæ Plads 30, Kø-benhavn K.

RYHMANN, Hans, f. 27. Dec. 1887 i Lysabild Sogn, Sønderborg Amt. Søn af Skibs-fører H. Ryhmann, Augustenborg; g.



1924 m. C. Duus. Til Søs 1902 m. Gl. »Hoffnung«, senere 3 m. Sk. »Niels«, Skbg. »Sejerskran-sen«, Fsb. »Heli-con« af Hamborg

og S/S »Wellgunde« af Hamborg. Paa Naviga-tionsskole 1909, Styrmandseksamen 1910, Skibs-førereksamen 1913; ansat som Styrmand 1910 i »Jonas Sell« af Flensborg, »Hansa-Linie« Bre-men, derefter »The Siam Steam Navigation Co.«, Bangkok. Skibsfører 1920 i sidstnævnte Selskab i S/S »Mahidol«. Medlem af Søretten i Sønder-borg Amt. Krigsfange 1914—19.

Adr.: Skovbyballe pr. Skovby, Als.

RYSZ, Peter Evald Alfred Sleiborg, f. 6. Dec. 1910 i Aalborg. Søn af Skibsbygger C. R.



Rysz og Hustru Ja-ne. Til Søs 1926 med M/Gl. »Frem-ad« af Hadsund, se-nere andre Sejl- og Dampskibe. Paa Na-vigationsskole i Kø-benhavn 1934, Styr-mandseksamen

1935, Skibsførereksamen 1936; ansat som Styrmand s. A. i D/S »Hafnia« s S/S »Al Sund«, p. t. S/S »Sigyn« i Em. Z. Svitzers Bjergnings-Entreprise.

Adr.: Engvej 7 A., Hadsund.

RØDER, H. C., f. 5. Nov. 1882. Til Søs med forskellige Sejlskibe. Styrmandseksamen 1. og 2. Del. Sejlet som Styrmand og Skibsfører i D/S »Orient« s Skibe, p. t. Fører af M/S »Tasmania«.

Adr.: Ejevindsvej 37, Charlottenlund.

RØDGAARD, Hans Hansen, f. 4. April 1866



i Nordby, Fanø. Søn af Skibsfører Morten Rødgaard; g. 1892 m. Dorthea, f. Farup. Til Søs 1880 m. Bk. »Coquette« af Fanø, derefter forskellige andre Sejlskibe af Fanø. Paa Navigationsskole paa Fanø 1885,

Styrmands- og Maskinisteksamen s. A., derefter 3 engelske Eksaminer; ansat som Styrmand 1888 i forskellige engelske Dampskibe, 1896 Skibsfører i engelske Skibe, 1917 Fører i S/S »Tyskland« af København, gik senere i Land og har nu Cigarforretning.

Adr.: Spangsberggade 3, 1., Esbjerg.

RØMER, Jens Aage, f. 28. April 1898 i Rønne.



Søn af Maskinmester Jens Andreas Rømer; g. 1925 m. Ethel Winifred Mortensen, Ny Caledonien. Til Søs 1915 med 3 m. Sk. »Marie« af Rønne, derefter forskellige andre Skibe, bl. a. Skoleskibet »Viking«.

Paa Navigationsskole i Rønne 1919, Styrmandseksamen s. A., Skibsførereksamen 1920; ansat som Styrmand 1921 i D/S paa Bornholm af 1866, fra 1937 Skibsfører i samme Selskab i S/S »Østersøen«. Torpederet af tysk U-Baad 1916 med 3 m. Sk. »Marie« 10 Sm. vest for Scilly Islands; Besætningen blev senere optaget af engelsk Trawler.

Adr.: Sdr. Villavej 5, Rønne.

RØNBERG, Oluf, f. 16. Feb. 1909 i Lemvig.



Søn af Havnefoged A. Rønberg og Hustru Olga, f. Hahn; g. 1931 m. Selma, f. Mikkelsen. Til Søs 1923 med Skoleskibet »Georg Stage«, senere med andre Skibe, bl. a. af Den Kgl. Grønlandske Handel. Paa

Navigationsskole paa Fanø 1930, Styrmandseksamen 1931, Skibsførereksamen 1932; ansat som 2. Styrmand s. A. i Em. Z. Svitzers Bjergnings-Entreprise i S/S »Sigyn«, senere i S/S »Ægir« og S/S »Valkyrien«, p. t. 1. Styrmand paa Bjergningsdamperen »Gorm« af Frederikshavn.

Adr.: Nordby, Fanø.

RØRUP, Adolph Ulrich Valdemar, f. 12. Maj



1898 i Kalundborg. Søn af Landinspektør A. M. Rørup, Kalundborg; g. 1930 m. Bodil, f. Hansen, København. Til Søs 1912 med forskellige danske Sejlskibe og norske Hvalfangere. Paa Navigationsskole i Kø-

benhavn 1918, Styrmandseksamen 1919, Skibsførereksamen 1920; s. A. ansat som Styrmand i Ø. K.s Skoleskib »København«, senere i D/S

»Torm« og i 1927 i A. P. Møllers Rederi i forskellige Skibe. 1935 fungerende Skibsfører, p. t. 1. Styrmand i M/S »Niel Mærsk«.

Adr.: Søllerødgade 39, København N.

RØNBERG, Johan, f. 13. Jan. 1903 i Lemvig. Søn af Havnefoged A. Rønberg og Hustru Olga, f. Hahn. Til Søs med forskellige Skibe. Styrmands- og Skibsførereksamen. Ansat som Styrmand i D/S »Vesterhavet«, p. t. S/S »Inger«.

Adr.: Herningvej 7, Ringkøbing.

RØRUP, Paul Michael, f. 23. Juli 1899 i Kallundborg. Søn af



Landinspektør A. M. Rørup, Kallundborg; g. 1926 m. Postkontorist Helga Sørensen. Til Søs 1916 m. Bk. »Hawthornbank« af Kallundborg, senere m. Bk. »Bonovento«, Bk. »Oakhurst« og

Bk. »Holdana«. Paa Navigationsskole i København, Styrmands- og Skibsførereksamen 1922; ansat som Styrmand 1923 i A. P. Møllers Rederi. 1924 Rederiet »Torm«. Ansat 1927 som Lods ved Albuens Lodseri, forflyttet 1937 til Aabenraa Lodseri.

Adr.: Aabenraa.

RØN VILSMARK, Charles, f. 10. Marts 1889



i Nordre Rønner. Søn af Fyrassistent S. C. C. Vilsmark; g. 1929 m. Gerda, f. Petersen. Til Søs 1905 med forskellige danske og engelske Sejlskibe. Paa Navigationsskole i København 1911, Styrmandseksamen

1. Del 1912, 2. Del 1914; ansat som Styrmand 1912 i C. K. Hansens Rederi. 1914 i Rederiet L. H. Carl. 1916—19 i forskellige amerikanske Skibe. Styrmand 1920 og Skibsfører 1927 i D/S »Dania« i S/S »Esther Maria«, senere S/S »Tovelil«; p. t. S/S »Birgit«.

Adr.: Amagerbrogade 87, 1., København S.

SALOMONSEN, Eberhardt Harrington, f. 26.



Okt. 1874 paa Sct. Croix. Søn af Toldkontrollør Salomonsen, Sct. Croix; g. 1926 m. Greta, f. Sieg. Til Søs med Bk. »Malonia«, derefter Bg. »Dania«, Bg. »Johanne«, tysk Bk. »Irene«, engelsk Fsb. »Elvie« o. fl.

Paa Navigationsskole i København 1896, Styrmandseksamen 1. og 2. Del 1897, s. A. ansat som Styrmand i D. F. D. S., sejlet med forskellige af Selskabets Skibe; Skibsfører 1911 i S/S »Nidaros«, derefter i S/S »M. G. Melchior«, S/S »H. P. Prior«, S/S »Kiew«; p. t. Skibsinspektør i D. F. D. S. — R.

Adr.: Toldbodgade 18, København K.

SALTOFT, Anders Carl George, f. 31. Maj



1886 i København. Søn af Skibsfører A. C. Saltoft og Hustru Emilie, f. Larsen. Til Søs 1901 m. Skoleskibet »Georg Stage«, senere andre Skibe. Paa Navigationsskole i København 1907, Styrmandseksamen 1.

Del 1909, 2. Del 1910; ansat som Styrmand 1909 i Alfred Christensens Rederi, 1927 Skibsfører i D/S »Øresund« i Hjuldampen »Ge-

fion«. Gik i Land 1931 og er nu Kyst- og Sætteskipperlærer.

Adr.: Madvigs Allé 11, 1., København V.

SANDEMOSE, Karl Johan, f. 4. Juni 1891 i



Nykøbing M. Søn af Maskinfabrikant J. Nielsen og Hustru Amalie, f. Jacobsen; g. 1923 m. Dagny Sophie, f. Andreasen. Til Søs 1904 med Sk. »Elise« af Aalborg, derefter forskellige danske og udenlandske Sejlski-

be. Paa Navigationsskole paa Bogø 1913, Styrmandseksamen 1. og 2. Del 1914; ansat som 2. Styrmand s. A. i D/S »Vesterhavet« i S/S »Thyra«, 1915 1. Styrmand i samme Skib. 1918 overgik hele Flaaden til Rederiet Marius Nielsen & Søn, D/S »Progress«, Styrmand i dette Selskab indtil 1921, derefter i D/S »Limfjorden« i S/S »Borgholm«, 1922 Skibsfører i samme Skib. Gik i Land 1923 og blev ansat ved Statspolitiet i Tønder; fra 1924 Havneassistent i Aarhus.

Adr.: Spanien 15 A, Aarhus.

SANDER, Christian Laurids Sørensen, f. 21.



Sept. 1875 i Onsbjerg Sogn, Samsø. Søn af Husmand Rasmus S. Sørensen og Hustru Frederikke Ernstine, f. Madsen. Til Søs 1889 med J. »Marie« af Langøre, Samsø, derefter forskellige danske og engelske

Sejlskibe. Paa Navigationsskole paa Fanø 1897, Styrmandseksamen 1. og 2. Del s. A.; ansat som Styrmand 1898 i Bk. »Sørine« af Fanø, 1900 1.

Styrmand. 1902 Styrmandsaspirant i D. S. B. ved Lillebæltsoverfarten, 1903 2. Styrmand ved Storebæltsoverfarten, 1913 Styrmand ved Masnedøoverfarten, 1914 1. Styrmand ved Storebæltsoverfarten. Skibsfører af 2. Gr. 1919 i D. S. B. ved Masnedøoverfarten, 1929 Skibsfører af 1. Gr. ved Storebæltsoverfarten. Siden 1931 Fører paa Kalundborg-Aarhus Overfarten i D/F »Niels Holst«, p. t. i M/F »Jylland«. Til Orlogs 1900, Reserveløjtnant 1901, tjenestegørende til 1902.

Adr.: Aalykkevej 17, København F.

SAXTORPH, Henrik, f. 22. Nov. 1892. Til Søs med forskellige Skibe. Styrmandseksamen 1. og 2. Del. Ansat som Styrmand i D/S »Torm«, p. t. S/S »Tove«.

Adr.: Carl Johansgade 7, København Ø.

SAXTORPH, Peter Henrik Florentinus, f. 21.



Okt. 1880 paa Anholt. Søn af Fyrmeister A. Saxtorph, Anholt; g. 1909 m. Ingeborg Margrethe, f. Wielandt. Til Søs 1895 med Skoleskibet »Georg Stage«, senere norsk 3 m. Sk. »Austad«, 3 m. Sk. »Mathea

Berg«, engelsk Bk. »Jordan Hill«, tysk Fsb. »Bremen«, Nova Scotia-Bk. »Sct. Peder«, S/S »Private« o. fl. Paa Navigationsskole i København 1903, Styrmandseksamen 1. og 2. Del 1904; ansat som Styrmand 1905 i Skoleskibet »Georg Stage«, senere S/S »Hjortholm« og S/S »Washington«. Ansat ved Fyrvæsenet 1908. Skibsfører 1924 i Fyrvæsenet i »Østre Flak«. Til Orlogs 1904. Forliste 1905 med Skoleskibet »Georg Stage« i Drogden som Understyrmand.

Adr.: Vejrøgade 9, København Ø.

SCHARF, Herman Emil, f. 30. Okt. 1896 i København. Søn af Skibsformand E. Scharf og Hustru Ingeborg, f. Petersen; g. 1919 m. Magna, f. Jensen. Til Søs 1910 med 4 m. Bk. »Viking«, senere med forskellige andre Sejlskibe. Paa Navigationsskole i København 1915, Styrmandseksamen 1916, Skibsførereksamen 1918; ansat som 2. Styrmand s. A. i D/S »Norden« i S/S »Nordlys«, 1919 i D. F. D. S. i S/S »California«, 1924 2. Styrmand i S/S »Florida«, 1934 1. Styrmand i S/S »Yrsa«; p. t. 1. Styrmand i S/S »Dagmar«.

Adr.: Silkeborggade 21, København Ø.



SCHELLER, Thorvald, f. 21. Maj 1910 i Dragør. Søn af Bagermester Emil Scheller; g. 1937 m. Thora, f. Pedersen, Blistrup. Til Søs 1925 m. Skoleskibet »Georg Stage«, derefter 3 m. Sk. »Alf«, 4 m. M/Sk. »Lynetten« af Svendborg og Bk. »Germaine« af Le Havre m. fl. Paa Navigationsskole i København 1930, Styrmands- og Skibsførereksamen 1931; ansat som Styrmand 1933 i Dansk-Fransk D/S i M/S »Irland«, 1935 i D/S »Dania« i S/S »Sonja«, p. t. 3 m. M/Sk. »Skjoldborg« af Frederikshavn. Aftjente Værnepligten 1933 som Motorbaadsfører. Faldt over Bord fra Bk. »Germaine« ved Bermudas 1927 under Manøvre og blev taget op efter 3/4 Times Forløb. Forliste med M/S »Irland« 1934 ved Vasa i den botniske Bugt.

Adr.: Halvdansgade 9, 3., København S.



SCHIELLERUP PETERSEN, Paul Børge, f. 19. Dec. 1913 i Helsingør. Søn af Sejlmagermester Arnold Petersen. Til Søs 1928 med Sk. »Solon« af Svendborg. Paa Navigations-skole i København 1935, Styrmands- og Skibsførereksamen 1937.



Radioeksamen 1938. Adr.: Sct. Annægade 70, Helsingør.

SCHIFF, Marius Rasmussen, f. 27. Jan. 1876 i Højer. Søn af Murer Søren Rasmussen Schiff; g. 1907 m. Hertha Schiff, Sachsen. Til Søs 1890 med forskellige tyske Sejlskibe paa Langfart. Paa Navigationsskole paa Fanø, Styrmandseksamen 1. og 2. Del



ca. 1901; ansat et Par Aar i Toldvæsenets Tjeneste med de gamle Krydsere, derefter Styrmand i J. Lauritzens Rederi i S/S »Nerma«, 1908 Skibsfører i samme Skib, senere i S/S »Inger«, S/S »Harriet«, S/S »Alma« og S/S »Najaden«; p. t. S/S »Helene«. Reddede 1909 tysk Dampers Besætning ved Horns Rev med S/S »Nerma«, fik Ty. MfDR. og af Kejser Wilhelm personlig et Guldur med Inskription. Under Krigen Tilsynsførende for J. Lauritzens Rederi ved Nybygninger i Tyskland og Holland. 1933 25-Aars Jubilæum som Kaptajn i J. Lauritzens Rederi.

Adr.: Villa »Harmoni«, Strib.

SCHMIDT, Alfred Martin, f. 23. Feb. 1890 i Dragør. Til Søs med forskellige Skibe. Styrmandseksamen 1. og 2. Del. Ansat som Styrmand i D.S.B.

Adr.: Nykøbing M.

SCHIOLDAN-HANSEN, John, f. 17. Feb.



1878 i Høm pr. Ringsted. Søn af Smedem. P. Hansen og Hustru Johanne, f. Petersen; g. 1910 m. Katrine, f. Henriksen. Til Søs 1894 med Bk. »Kulla« af Norge, derefter Bk. »Cimbria« af Kolding, Sk. »Colon« af Sydney, og andre australske og engelske og danske Sejlskibe. Paa Navigationsskole i København 1899, Styrmandseksamen 1. Del 1900, 2. Del 1901; ansat som Styrmandsaspirant 1902 i D. F. D. S., senere 3. Styrmand i S/S »Oscar II«, 1904 2. Styrmand i Alfred Christensens Rederi i S/S »Holland«, senere 1. Styrmand i S/S »King Edward«, Skibsfører 1915 i samme Rederi S/S »Kejserinde Dagmar«, 1917 i S/S »Edna«, 1922 i S/S »Belgien« indtil 1934.

Adr: Kildevældsgade 4, København Ø.

gik i Land 1927 med Pension. Til Orlogs 1899 med Kanonbaaden »Marstrand«.

Adr.: Strandparksvej 6, Hell.

SCHJØRRING, Carsten Husted, f. 26. Jan.



1911 i Nordby, Fanø. Søn af Skibsfører F. Schjørring og Hustru Anna, f. Warrer. Til Søs 1926 m. Skoleskibet »Georg Stage«, senere danske Sejl- og Dampskibe. Paa Navigationsskole paa Fanø 1931, Styr-

mandseksamen 1933, Skibsførereksamen 1934; ansat som 3. Styrmand 1936 i A. P. Møllers M/S »Sally Mærsk«; p. t. 3. Styrmand i M/S »Gunvor Mærsk«. Radiotelegrafisteksamen 1934, Reserveløjtnant 1935.

Adr.: Rostgaardsvej 5, Helsingør.

SCHJØNNING, Knud, f. 10. Dec. 1875 paa



Frederiksberg. Søn af Vekselmægler Ludvig J. Schjønnning, Frederiksberg; g. 1909 m. Birtha, f. Behrens, København. Til Søs 1890 m. Skoleskibet »Georg Stage«, derefter Bk. »Danmark«, 3 m. Sk. »Anna« o. a.

Paa Navigationsskole i København 1898, Styrmandseksamen 1. og 2. Del 1899; ansat som Styrmand s. A. i D. F. D. S. i S/S »Thingval-la«, senere andre af Selskabets Skibe, bl. a. S/S »United States« og S/S »C. F. Tietgen«, Skibsfører 1923 i S/S »Oluf Bager«, senere S/S »Thyra«, S/S »Ydun« og andre paa Eksport- og Middehavsruterne, sidste Skib S/S »J. C. Jacobsen«;

SCHJØRRING, Frederik, f. 27. Aug. 1880 i



Aarhus. Søn af Mølleforpagter H. M. Schjørring; g. 1906 m. Anna Warrer, D. af Skibsfører Warrer, Nordby, Fanø. Til Søs 1895 m. Skoleskibet »Georg Stage«. Paa Navigationsskole 1901. Styrmandseksamen

1. Del 1901, 2. Del 1904; ansat som Styrmand 1905 i Rederiet Holm & Wonsild; blev 1919 Skibsfører under Fyr- og Vagervæsenet som Fører af Skagens Rev Fyrskib; nu Fører af Vyl Fyrskib. Har i en Række Aar været Formand indenfor Fyrvæsenets Forening; endvidere Medstifter af og den første Formand for »Nordisk Fyrtjenestemandsforbund«.

Adr.: Rostgaardshus, Helsingør.

SCHLAIKIER, Hans, f. 8. Dec. 1862 i Løgumkloster. Søn af Fysikus Dr. Friedrich Wilhelm Schlaikier; g. 1899 m. Minna Rathje. Til Søs 1879 med Bk. »Anna Sieben« af Aabenraa. Paa Navigationsskole i Aabenraa 1882, Styrmandseksamen 1883, Skibsførereksamen 1889; ansat som Styrmand 1886 i M. Jepsens Rederi, Aabenraa, sejlede fra 1890-1900 ved den østsibiriske Kyst. Skibsfører 1892 i samme Rederi af S/S »Michael Jepsen«. Gik i Land 1913.



Adr.: Stentoft, Aabenraa.

SCHMIDT, Axel Julius, f. 17. Aug. 1876 i Sæby, Sorø Amt. Søn af Købmand William A. Schmidt, Sæby; g. 1923 m. Mary Anna, f. Hansen, København. Til Søs 1892 med Bk. »Skelskør«, derefter engelske Sejlskibe, bl. a. Skbg. »Water Witch«, Nova Scotia-Bk. »I. E. Graham«, Windsor, Bk. »King Alfred«, og Bk. »Cape Race«, Swansea. Paa Navigationsskole i Aalborg 1897, Styrmandseksamen 1. og 2. Del 1898; ansat som Styrmandsaspirant 1899 i D. F. D. S., senere Styrmand i forskellige af D. F. D. S.s Skibe, bl. a. S/S »Thekla« og S/S »Thingvalla«, derefter Styrmand i S/S »Oscar II«, 1920 Skibsfører i samme Skib, ialt 23 Aar indtil Oplæggelsen, derefter Fører i S/S »Bergenhuss«. Gik i Land 1937 med Pension. Til Orlogs 1898 med Korvetten »Fyen«. Modtaget Sølvvigarkasse og Kikkert som Anerkendelse for vel udførte meteorologiske Observationer fra Meteorologisk Institut.



Adr.: Bernstorffsvej 61, København Hellerup.

SCHMIDT, Aage Hjort, f. 12. Jan. 1877 i Nordby, Fanø. Søn af Kordegn Th. Schmidt; g. 1905 m. Karoline Kirsiene, f. Madsen. Til Søs 1892 med S/S »Botnia«. Paa Navigationsskole i Nordby 1900. Styrmandseksamen 1. Del 1900, 2. Del 1901; ansat



som Styrmand 1902 i Rederiet C. P. Holm, Nordby. Skibsfører 1918 i Fyrvæsenet; p. t. Fører af »Læsø Trindel«. Repræsentant for Fyrskibsførergruppen i »Fyrvæsenets Forening«.

Adr.: Hulgaardsvej 40, København F.

SCHMIDT, Adrian Peter, f. 14. Juli 1862 i Dragør. Søn af Skibsfører Isbrandt Isbrandtsen Schmidt; g. 1885 m. Anna Petrine Præst. Til Søs 1877 med Bk. »Dorthea«, derefter Bk. »Julianehaab« og Bk. »Emma«, alle af Dragør, derefter tyske, engelske



og hollandske Skibe. Paa Navigationsskole paa Bogø 1882, Styrmandseksamen 1. og 2. Del s. A.; ansat som Styrmand s. A. i Bk. »Mathilde« af København, 1885 i Bk. »Julianehaab« af Dragør. Skibsfører 1889 i 3 m. Sk. »Argus« af Svendborg, 1895 3 m. Sk. »Fremad« af Dragør, 1907 i S/S »Svend« af København. Er nu i Land.

Adr.: Bymandsgade 14, Dragør.

SCHMIDT, E., f. 17. Dec. 1887. Til Søs med forskellige Skibe. Styrmandseksamen 1. og 2. Del. Ansat i D. F. D. S. som Styrmand. Sejlet i flere af dette Rederis Skibe.

Adr.: Bymandsgade 14, Dragør.

SCHMIDT, Andreas, f. 19. Jan. 1872 i Løjt-kirkeby. Søn af Gdr. Jep Schmidt; g. 1911 med Marie Todsén. Til Søs 1887 m. Bk. »Occident« af Aabenraa, derefter andre Skibe. Paa Navigationsskole i Aabenraa 1894, Styrmandseksamen s. A., Skibsførereksamen



1898; ansat som Styrmand 1894 i Rederiet Schmidt, Flensborg, i forskellige Skibe, Skibsfører 1910 i samme Rederi, bl. a. i S/S »Merkur«. Gik i Land 1914. Deltog i Verdenskrigen som Fører i Patrouillebaade. Dekoreret med Ty.Æ.K.1.

Adr.: Løjtkirkeby v. Aabenraa.

SCHMIDT, Christen Albert Laurits, f. 8. Nov. 1870 i Marstal. Søn af Skibsfører E. Schmidt; g. 1901 m. Luise, f. Kromann, Marstal. Til Søs 1884 med Sk. »Hans Christensen«, senere forskellige andre danske Sejlskibe. Paa Navigationsskole i Marstal



1890, Styrmandseksamen 1. og 2. Del 1891; ansat som Styrmand 1892 i 3 m. Sk. »Thyra« af Marstal, derefter Sk. »August« af Ærøskøbing o. fl. Skibsfører 1899 i H. C. Christensens Rederi i Sk. »Emanuel«, senere Skbg. »Sejrskransen« og 3 m. Sk. »Fuglen«. Gik i Land 1929. Bestyrelsesmedlem i Skibsførerforeningen i 2 Perioder.

Adr.: Bondebyen, Marstal.

SCHMIDT, H. I., f. 10. Juni 1896. Til Søs med forskellige Skibe. Styrmands- og Skibsfører-

eksamen. Ansat som Styrmand i D/S »Progress«.

Adr.: Knudshovedvej 53, Nyborg.

SCHMIDT, Christen Petersen, f. 26. Feb. 1882 i Sønderborg. Søn af Rentier A. P. Schmidt; g. 1911 m. Erika, f. Behrends. Til Søs 1897 med Skoleskibet »Georg Stage«, senere andre Skibe. Paa Navigationsskole i Aabenraa, Styrmandseksamen 1902, Skibsførereksamen 1907; ansat som Styrmand 1903 i Rederiet Schuldt, Flensborg, senere i Austral-Linie, Hamborg, 1922 ansat som Skibsfører i Rederiet Marius Nielsen & Søn i S/S »Thyra«, senere S/S »Marianne«; p. t. S/S »Absalon«.



Adr.: Sønderborg.

SCHMIDT, Christian Peter, f. 19. Feb. 1870 i Dragør. Søn af Lods P. J. Schmidt og Hustru Leise, f. Ribber; g. 1898 m. Ellen, f. Schmidt. Til Søs 1884 med Bk. »Dagny« af Dragør, derefter danske og norske Sejlskibe. Paa Navigationsskole paa Fanø 1890, Styrmandseksamen 1. og 2. Del 1891; ansat som 2. Styrmand 1892 i A. P. Møllers Rederi i S/S »Laura«, 1894 Aspirant i D. S. B. ved Helsingør-Helsingborg Overfarten, Styrmand 1895, 1. Styrmand 1899 ved Storebæltsoverfarten. Skibsfører 1908 i D/F »Masnedø«, 1915 Skibsfører af 1. Gr. ved Storebæltsoverfarten. Gik i Land 1935 med Pension efter 41 Aars Ansættelse i D. S. B. Reserveløjtnant 1893. R.



Adr.: Revvej 38, Korsør.

SCHMIDT, Egbert Theodor, f. 29. Sep. 1865 i Dragør. Søn af Skibsfører Isbrant I. Schmidt; g. 1886 m. Hansine Wilhelmine, f. Møller. Til Søs 1880 med Bk. »Julianehaab« af Dragør, senere hollandsk Ostindiefarer og Vestindiefarer (Melchior). Paa



Navigationsskole paa Bogø 1884, Styrmandseksamen 1. og 2. Del s. A.; ansat som Styrmand 1886 i forskellige Sejlskibe. Skibsfører 1892 i Bk. »Edmund«, derefter 3 m. Sk. »Blitz« og Bk. »Julianehaab«. Styrmand 1898 i C. K. Hansens Rederi. Fører 1907 i samme Rederi, sidste Skib S/S »Spigerborg«, kvitterede Søen 1922. Medlem af Dragør Kommunalbestyrelse som Formand for Havneudvalget i 4 Aar. Formand i Dragør Skibsførerforening i flere Aar.

Adr.: Villa »Hydra«, Dragør.

SCHMIDT, Ejner Johannes, f. 5. Okt. 1897 i Dragør. Søn af Skibsfører P. Nielsen Schmidt, Dragør; g. 1930 m. Elise Marie, f. Holm Hansen. Til Søs 1911 med danske og udenlandske Sejlskibe; paa Navigationsskole paa Bogø 1923, Styrmandseksamen 1924; ansat som Styrmand i Rederiet »Norden« til 1930, senere Rederiet »Trio«, København, p. t. 2. Styrmand S/S »Teddy«.



Adr.: Bogøby.

SCHMIDT, Erik Anton, f. 1. Jan. 1866 i Marstal. Søn af Skibsfører Lars Poulsen Schmidt; g. 1889 m. Anne S. Boye. Til Søs 1881 med



Sk. »Theodor« af Marstal, senere med andre Skibe. Paa Navigationsskole i Marstal, Styrmandseksamen 1887; ansat som Styrmand 1889 i D/S »Balder«. Skibsfører 1891 i Sk. »Christoffer«, sidste Skib Sk. »Activ«. Medlem af Bestyrelsen for Marstal Sparekasse.

Adr.: Fiolstræde 2, Marstal.

SCHMIDT, Erik Peter, f. 25. Nov. 1903 i Marstal. Søn af Skibsfører Chr. Schmidt og Hustru Louise, f. Kromann; g. 1932 m. Christine, f. Christensen. Til Søs 1918 med forskellige Sejlskibe, af Marstal, bl. a. Sk. »Fuglen«. Paa Navigationsskole i Marstal 1924, Styrmandseksamen 1925, Skibsførerseksamen 1926; ansat som 3. Styrmand 1926, senere 2. Styrmand i Rederiet A. P. Møller i forskellige Skibe, bl. a. S/S »Susan Mærsk« og S/S »Gunvor Mærsk«, fra 1936 1. Styrmand i S/S »Lica Mærsk«.



Adr.: Reberbanen, Marstal.

SCHMIDT, Friedrich List, f. 12. Marts 1895 paa Rømø. Søn af Kapt. Jul. Schmidt; g. 1928 m. Mary List, D. af Repræsentant J. P. List, København. Til Søs 1910 med 4 m. Bk. »Pertimon« af Hamborg, 4 m. Bk. »Pisagua« m. fl. Paa Navigationsskole i



Hamborg 1914. Styrmandseksamen 1915. Paa Navigationsskole paa Fanø 1919. Skibsførereksamen 1920; ansat som Styrmand 1920 i Dansk-Fransk D/S til 1931. Skibsfører 1931 i A/S Vestjysk Dampskibsselskab i S/S »Juliane«; p. t. Fører af S/S »Juliane«. Deltog som Sønderjyde i Krigen fra 1915-18.

Adr.: Nordby, Fanø.

SCHMIDT, Hans, f. 1. Okt. 1860 i Marstal.



Søn af Skibsfører J. Clausen Schmidt; g. 1887 m. Rasmine Laurine Hansen, d. 1937. Til Søs 1874 med J. »Erik«, senere Sk. »Ludvig Bay« og Sk. »Elise Vilhelmine«. Paa Navigationsskole i Marstal 1880, Styr-

mandseksamen 1. og 2. Del s. A.; Skibsfører 1883 i eget Skib, Sk. »Fortuna« af Marstal. Gik i Land fra sidstnævnte Baad 1916.

Adr.: Færgestræde 8, Marstal.

SCHMIDT, Holger, f. 18. Sep. 1870 paa Rømø.



Søn af Skibsfører Cornelius Henning Schmidt, Rømø; g. 1897 m. Nico, f. Andresen, Rømø, Datter af Dampskibsfører Andresen. Til Søs 1885 med Skbg. »Nadinka«, derefter Bk. »Atalanta« af Kolding.

Paa Navigationsskole paa Fanø 1890, Styrmandseksamen 1. og 2. Del 1891; ansat som Styrmand 1892 i D/S »Torm« i S/S »Hermia«, senere S/S »Agnete« og S/S »Helene«, derefter i Dansk-Fransk D/S i forskellige Skibe. Skibsfører i S/S »Slesvig«, S/S »Normandiet«, S/S »Bretagne«, S/S »Estland« og S/S »Lifland«,

sidste Skib S/S »Eli« af Andreasens Rederi; p. t. Revisor i Dansk-Fransk D/S. Til Orlogs 1891 med Panserskibet »Helgoland«. Strandede med Bk. »Atalanta« 1889 under Orkan ved Delaware. Optog forlist 8 Mands Skibsbesætning fra norsk Skonnert i Nordsøen 1893 med S/S »Hermia«. Sejlede det meste af Krigen uden Torpedering. Optog 7 Mands forlist Besætning med S/S »Eli« fra fransk Skonnert ved Indsejlingen til Themsen 1925. Fik ved sin Afsked som Kaptajn af Dansk-Fransk D/S en stor Sølvopsats som Anerkendelse for vel udført Navigering i ca. 25 Aar.

Adr.: Engvej 80, København S.

SCHMIDT, Isbrandt Peter, f. 25. Maj 1856 i



Dragør. Søn af Skomagerm. P. Schmidt og Hustru Bente; g. 1888 m. Neil Svarrer. Til Søs 1871 m. Sk. »Odin« af Aalborg, derefter forskellige danske Sejlskibe og tysk Damp-er. Paa Navigations-skole i Dragør og

Svendborg 1874, Styrmandseksamen 1. og 2. Del 1875; sejlede derefter som Matros indtil 1883, ansat som Styrmand 1883 i forskellige Sejlskibe, Skibsfører 1886, i Sk. »Bentine« af Dragør, 1893 Fører i Gl. »Niels Juel« af Dragør indtil 1922.

Adr.: Chr. Mølstedsgade 9, Dragør.

SCHMIDT, Jacob Sønderberg, f. 10. Feb. 1863 i Stege. Søn af Lods Chr. G. Schmidt og Hustru Caroline, f. Brüde; g. 1895 m. Alma Sophia, f. Christensen. Til Søs 1877 med Sk. »Elise Dyreborg« af Faaborg, derefter forskellige danske og hollandske Sejlskibe. Paa Navigations-skole paa Bogø 1887, Styrmandseksamen 1. og 2. Del s. A.; ansat som Styrmand 1889 i Bg. »Hans« af Svendborg, derefter 2. Styrmand i

D/S »Torm« i S/S »Alice«, senere i. Styrmand i S/S »Agnete«, 1906 i. Styrmand i Det Danske Kulkompagni, 1911 Skibsfører i samme Firma i S/S »Julius Holm«, derefter S/S »Dana« indtil 1917. Gik derefter i Land. Torpederet med S/S »Dana« 1917.

Adr.: Bengtstasvej 4, København Hellerup.

SCHMIDT, John Ejnar, f. 22. Juli 1892 i Dragør. Søn af Skibsfører Egbert Schmidt; g. 1919 m. Thora Palme. Til Søs 1907 med Skoleskibet »Georg Stage«, senere med danske Sejlskibe, bl. a. Bk. »Cecilie« af Rudkøbing. Paa Navigations-skole i København 1913, Styrmandseksamen 1. Del 1913, 2. Del 1914; ansat som Styrmand i Rederiet C. K. Hansen i S/S »Hammershus«. 1919 ansat ved Lodseriet i Dragør. 1929 Lodsformand. Medlem af Bestyrelsen for Dragør Skibsførerforening.

Adr.: Vest Grønningen 2, Dragør.

SCHMIDT, Karl Herman, f. 17. Juni 1859 i



Lyngby. Søn af Kunstdrejer J. E. Schmidt, Lyngby; g. 1888 m. Mathilde, f. Glandau, København. Til Søs 1873 m. S/S »Helge«, Skonnerter fra Thurø og Svendborg, tysk Sk. »Jeanette«, amerikansk

Bk. »Edward Kitter« o. a. Paa Navigationsskole i København 1882, Styrmandseksamen 1. og 2. Del s. A.; ansat som Styrmand 1882 i C. K. Hansens S/S »Kristiansborg« o. a. Skibsfører 1890 i S/S »Frederiksborg«, S/S »Kristiansborg«, S/S »Brattingsborg« o. a. Gik i Land 1918. Fra 1918—20 Søassuranceekspert ved Forsikringsanstalten »National«. Skibsinspektør hos Suenson og Jespersen i 8 Aar. Til Orlogs med »Absalon« og »Grønsund« 1881. Sejlede under hele Krigen paa Farezonen uden Uheld.

Adr.: Sct. Annæ Plads 18, København K.

SCHMIDT, Laurits Peter, f. 6. Nov. 1874 i



Dragør. Søn af Lods P. J. Schmidt og Hustru Leise, f. Ribber; g. 1900 m. Marren Jensine, f. Toft. Til Søs 1889 med Bk. »Danmark« af Dragør, derefter forskellige danske Sejlskibe. Paa Navigations-skole paa Fanø

1894, Styrmandseksamen 1. og 2. Del 1895; ansat som Styrmand 1897 i forskellige Sejlskibe, bl. a. 3 m. Sk. »Anna« af Kolding, 1900 2. Styrmand i D. F. D. S. i S/S »Oluf Bager«, 1903 1. Styrmand i S/S »Maja«, derefter S/S »Riberhuus«. Gik i Land og blev 1906 Forvalter i D. F. D. S., København, fra 1911 Overforvalter i D. F. D. S., Esbjerg.

Adr.: Lunde Allé 8, Boldesager, Esbjerg.

SCHMIDT, Laurits Poulsen, f. 26. Okt. 1893 i



Marstal. Søn af Skibsreder Niels Eriksen Schmidt og Hustru Eline, f. Boye, Marstal. Til Søs 1907 med Sk. »Thor«, tysk Fsb. og amerikansk Sejlskib. Paa Navigations-skole i Marstal 1916, Styrmandseks-

amen 1917, Skibsførereksamen 1918; ansat som Styrmand 1919 i A. P. Møllers forskellige Skibe. Skibsfører 1929 i A. P. Møllers S/S »Nicoline Mærsk«, senere S/S »Emma Mærsk«; p. t. M/S »Peter Mærsk«. Til Orlogs paa Kadetskolen 1918.

Adr.: Reberbanen, Marstal.

SCHMIDT, L. R., f. 22. Jan. 1875. Til Søs med forskellige Skibe. Styrmandseksamen 1. og 2. Del. Sejlet som Styrmand og Skibsfører i for-

skellige Rederier, p. t. Direktør for D/S »Pacific«.

Adr.: Brodersens Allé 16, Hellerup.

SCHMIDT, Magnus Immanuel Hjelm, f. 20.



Feb. 1913 i København. Søn af Kap-
tajn Axel Julius
Schmidt, Køben-
havn; ugift. Til Søs
1928 med Skoleski-
bet »Georg Stage«,
derefter med M/Sk.
»Søkongen« med
Knud Rasmussen
(Grønlands Styrel-

se), S/S »Gustav Holm« og M/Gl. »Kate«. Paa
Navigationsskole i Svendborg 1935; Styrmands-
eksamen 1935, Skibsførereksamen 1936; ansat
som Styrmand 1936 i A. P. Møllers M/S »Ger-
trude Mærsk«; Tillægseksamen i Radio og Te-
lefoni 1936.

Adr.: Bernstorffsvej 61, Hellerup.

SCHMIDT, Paul Martin Christian, f. 8. Sep.



1902 i Korsør. Søn
af Skibsfører i D. S.
B., C. P. Schmidt; g.
1933 m. Karen Jør-
gensen. Til Søs 1918
m. Skoleskibet »Ge-
org Stage« og Sko-
leskibet »Køben-
havn«. Paa Naviga-
tionsskole i Svend-
borg 1923, Styr-

mandseksamen 1925, Skibsførereksamen 1927;
ansat som 3. Styrmand s. A. i A. P. Møllers Re-
deri, 1930 2. Styrmand, fra 1935 1. Styrmand;
p. t. i S/S »Effie Mærsk«.

Adr.: Strandvej 26, Korsør.

SCHMIDT, P. H., f. 6. Aug. 1910. Til Søs
med forskellige Skibe. Styrmands- og Skibsfører-

eksamen. Ansat som Styrmand i A. P. Møllers
Rederi, p. t. S/S »Gudrun Mærsk«.

Adr.: Nordby, Fanø.

SCHMIDT, Peter Petersen, f. 27. Dec. 1886 i



Sønderborg. Søn af
Købm. A. Schmidt
og Hustru Ida, f.
Møller; g. 1922 m.
Emma, f. Olsen. Til
Søs 1902 med Sko-
leskibet »Georg Sta-
ge«, senere danske
Sejlskibe og tyske
Dampere. Paa Navi-
gationsskole i Flens-

borg; efter endt Eksamen ansat i den tyske Au-
stralien-Linie fra Hamborg. 1914—19 i engelsk
Fangenskab i Sydafrika. 1920 ansat i D/S »Pro-
gress« som 2. Styrmand i S/S »Thyra«, 1. Styr-
mand 1922. Skibsfører 1929 i D/S »Progress«
S/S »Elisabeth«; p. t. Fører af S/S »Valborg«.

Adr.: Dalgas Boulevard 119, København F.

SCHMITH, Oscar Hans, f. 24. Marts 1880 i



København. Søn af
Arkitekt Eli Schmith,
København; g. 1907
m. Gerda Harriet,
f. Langballe. Til Søs
1894 med Skoleski-
bet »Georg Stage«,
senere Sk. »Phoe-
nix«, 3 m. Sk. »Jør-
gen«, Bk. »Exelsior«
og forskellige en-

gelske og australske Skibe. Paa Navigationssko-
le paa Bogø 1900, Styrmandseksamen 1. og 2.
Del 1901; ansat som Styrmand s. A. i D. F. D.
S.s S/S »Laura«, derefter S/S »Alabama«, S/S
»M. G. Melchior«, 1906 3. Styrmand i S/S
»C. F. Tietgen«, senere Styrmand i S/S »Uni-
ted States«, 1. Styrmand i S/S »Moskov«, S/S
»L. P. Holmblad« og S/S »Oscar II«, 1914
Styrmand i S/S »Hellig Olav«. Skibsfører 1921

i samme Skib, derefter S/S »United States«. Gik derefter i Land og blev Souchef for Skandinavien-Amerika Linien, Kongens Nytorv Afdeling. Tog Afsked 1933 paa Grund af Sygdom. 1933 Besigtigelsesmand for D. F. D. S. Forlist 1896 i Østersøen med Bk. »Excelsior«. Skibet gik ned, men alle blev reddede.

Adr.: Hvidørevej 27, Klampenborg.

SCHOU, F. E., f. 7. Juni 1905. Til Søs med forskellige Skibe. Styrmands- og Skibsførereksamen. Ansat som Styrmand i D. F. D. S.

Adr.: Endelave pr. Horsens.

SCHOU, Holger Marinus, f. 11. Jan. 1894 i Sæ-



by. Søn af Urma-
ger M. Schou; g.
1923 m. Mary, f.
Petersen, Aalborg.
Til Søs 1908 m. Gl.
»Odin« af Strynø.
Paa Navigationssko-
le i Aalborg 1914,
Styrmandseksamen
1. og 2. Del 1915;
ansat som Styrmand

s. A. i A. P. Møller. 1917 i D/S »Norden«. 1920 i S/S »Gallia«. 1921 i S/S »Rolf«. 1923 i S/S »Nordhvalen«, s. A. i D/S »Vesterhavet«. Skibsfører 1931 i sidstnævnte Rederi i S/S »Nep-
tun«; p. t. S/S »Sessa«. Forliste 1923 med S/S »Nordhvalen« paa Østkysten af U. S. A.

Adr.: Kastetvej 11, Aalborg.

SCHOU, Knud Andreas, f. 28. Okt. 1894 i



Rønne. Søn af Skibs-
fører Peter Schou;
g. 1920 m. Gudrun
Johanne Petersen.
Til Søs 1909 med
Skoleskibet »Georg
Stage«, senere med
Kontrolskibet »Fal-
ken«, Skbg. »Sejers-
kransen« o. fl. Paa
Navigationsskole i

Rønne 1916, Styrmands- og Skibsførereksamen 1917; ansat som Styrmand 1919 i Rederiet A. P. Møller i S/S »N. A. Christensen«. Skibsfører 1924 i S/S »Hulda Mærsk«, sidste Skib M/T »Marie Mærsk«. 1934 ansat som Lods ved Rønne Havn.

Adr.: Søndre Allé 29, Rønne, Bornholm.

SCHOU, Th. P., f. 7. Okt. 1895. Til Søs med forskellige Skibe. Styrmands- og Skibsførereksamen. Ansat som Styrmand i A. P. Møllers Rederi, p. t. S/S »Johannes Mærsk«.

Adr.: Horsekildevej 18, København Valby.

SCHOUBYE, Henning, f. 6. Juli 1901 i Køben-
havn. Søn af Skibsfører Henning Schoubye, Den Kgl. Grønlandske Handel; g. 1923 m. Erna, f. Sørensen. Til Søs 1916 med Fsb. »Asgerd«, senere med norske og amerikanske Sejlskibe. Paa Navigationsskole i København 1921, Styrmandseksamen 1922, Skibsførereksamen 1926; ansat som Styrmand 1923 i Den Kgl. Grønlandske Handel. Gik i Land med Pension 1928 paa Grund af Ulykkestilfælde. Paa Ekspedition 1925 med M/S »Søkongen« til Thule, hvorfra Meteorstenen hjembragtes. Radioeksamen 1924.

Adr.: Sønderjyllands Allé 15, København F.

SCHOUBYE, Kai Sehested, f. 17. Okt. 1903



paa Frederiksberg.
Søn af Bankdirek-
tør, Kaptajn Schou-
bye; g. 1934 m.
kgl. Operasangerin-
de Monna Schou-
bye. Til Søs 1925
m. 3 m. Sk. »Ama-
ger«, Cadet i »El-
lermann Strick Li-
ne« og senere for-

skellige tyske, hollandske og engelske Skonnerter. Paa Navigationsskole 1929. Styrmandseksamen 1930. Skibsførereksamen 1931; ansat som Styrmand 1931 i »Tynedale Steam Ship Co.«,

Newcastle; fra 1932-34 i Alfred Olsen & Co.; 1934 1. Styrmand i Havundersøgelsesskibet »Dana« og var med til dets Forlis i Nordsøen; 1936 Skibsfører i D/S »Trio« i S/S »Hans«; p. t. ansat i Sadolin & Holmblads Skibsfarveafdeling.

Adr.: H. C. Ørstedsvej 20 A, København V.

SCHOV, Christen, f. 31. Marts 1875 i Isterød.



Søn af Husejer Peter Schov, Isterød; g. 1908 m. Anna, f. Jensen, København. Til Søs 1889 med Skoleskibet »Georg Stage«, derefter forskellige norske, engelske og amerikanske Sejlskibe. Paa Navigationsskole paa

Bogø 1898, Styrmandseksamen 1. Del 1899, 2. Del 1904; ansat som Styrmand 1899 i Sk. »Azira«, derefter i D/S »Norden« i S/S »Nordhvalen«, 1904 i S/S »Nordkap«, Skibsfører 1909 i samme Selskab i S/S »Nordkap«, senere S/S »Nordstjernen«, S/S »Nordhvalen« og andre af Selskabets Skibe. Gik i Land 1915 og ansattes i Handelsministeriets Skibsmaalings-Afdeling i København. Overtog 1928 det fynske Distrikt for Skibsmaalning. Siden 1932 Formand for Marineforeningen. Sekretær for og Medlem af Komiteen for Krigergraves Bevarelse i Svendborg Amt.

Adr.: Willemoesvej 31, Svendborg.

SCHRØDER, Hans Vilhelm Peter Bloch, f. 10.



Juni 1892 i Fredericia. Søn af Sognepræst Chr. Schrøder; g. 1922 m. Irene Chamberlain. Til Søs 1907 med Skoleskibet »Viking«, senere med andre Skibe. Paa Navigationsskole paa Fanø 1910, Styrmandseks-

amen 1. Del 1911, 2. Del 1912; ansat som Styrmand 1914 i D/S »Dania«. 1921 Skibsfører i J. Lauritzens Rederi i S/S »Nordsøen«; p. t. M/S »Egyptian Reefer«. Medlem af Bestyrelsen for Skibsførerforeningen.

Adr.: Hesselvang 10, København Hellerup.

SCHRADER, Niels Bo Vilhelm, f. 22. Feb. 1901. Til Søs med forskellige Skibe. Paa Navigationsskole i København 1924, Styrmands- og Skibsførereksamen 1926. Ansat som Styrmand i Ø. K. i forskellige Skibe, bl. a. 1. Styrmand i M/S »Falstria«, derefter ansat i Fa. Iver C. Weilbach & Co.

Adr.: Parallelvej 20, Snekkersten.

SCHRØDER, L. J., f. 22. Jan. 1881 i Vejle.



Til Søs med Skoleskibet »Georg Stage«, derefter andre Skibe. Paa Navigationsskole i Flensborg, Styrmandseksamen 1905, Skibsførereksamen 1908; ansat som Styrmand 1907 i H.A.P.A.G., 1911-19 1. Styr-

mand. Styrmand 1920 i Oversøisk Compagnie, 1923 Skibsfører i samme Selskab i S/S »Copenhagen«, 1932 i S/S »Trio« (nu omdøbt til S/S »Tonny«) af D/S »Trio«, p. t. Fører i S/S »Poul Møller« af D/S »Haga«.

Adr.: Cort Adelersgade 21, Aarhus.

SCHRØTER, Poul, f. 23. April 1870 i Kvalbø, Færøerne. Søn af Sysselmand J. H. Schrøter og Hustru Elsebeth Christine; g. 1899 m. Petra Katrine Malene, f. Joensen, Kvalbø. Til Søs, sejlet med forskellige Skibe. Paa Navigationsskole paa Bogø, Styrmandseksamen; 1903 indtraadt i Toldvæsenet; Toldvagtimester. Fhv. Medlem af Bestyrelsen for Føroyinga Felag (Færøisk Forening).

Adr.: Strandboulevarden 90, København Ø.

SCHUBERT, Hans, f. 21. Okt. 1895 i Nordby,



Fanø. Søn af Styrmand Wilh. Schubert, Nordby; g. 1926 m. Ingeborg, f. Beck. Til Søs 1911 med Bk. »Havila«, senere med norsk Fsb. »Sierra Miranda« og tysk Fsb. »Steinbek«. Paa Navigationsskole paa

Fanø 1916, Styrmands- og Skibsførereksamen 1917; ansat som Styrmand 1919 i Rederiet C. K. Hansen i S/S »Jungshoved«, sejlede efterhaanden med flere af Rederiets Skibe. Skibsfører 1937 i S/S »Jægersborg« som Afløser; p. t. 1. Styrmand i S/S »Ørneborg«.

Adr.: Nordby, Fanø.

SCHULTE, Carl Friedrich Willy, f. 23. Dec.



1888 i Haspe, Westphalen, Søn af Købmand C. R. Schulte og Hustru Helene, f. Schulte; g. 1913 m. Anne Margrethe Friederikke, f. Mathiesen. Til Søs 1903 med forskellige tyske Sejlskibe. Paa Navigationsskole i Ham-

borg 1910, Styrmandseksamen 1910, Skibsførereksamen 1914; ansat som Styrmand 1911 i Hamborg-Australlinie. Skibsfører 1924 paa Mommark-Færgen. Drev 1920 Mæglerforretning i Egersund, 1926 ansat som Styrmand i Rederiet Marius Niensens S/S »Hans Broge«, senere i S/S »Absalon« og andre; p. t. S/S »Margrethe«. Aftjent Værnepligt 1911 i den tyske Marine. Deltog i Verdenskrigen 1914—18 som Reserveofficer. E.K.².

Adr.: Egersund.

SCHULTZ, Erhard Valdemar Wilhelm, f. 21. Nov. 1897 paa Frederiksberg. Søn af Bager-



mester Ernst Schultz; g. 1926 m. Emmy Andrea Vilhelmine, f. Nielsen. Til Søs 1912 med Skoleskibet »Viking«, senere med flere danske, svenske og norske Sejlskibe. Paa Navigationsskole i København 1920,

Styrmandseksamen 1921, Skibsførereksamen 1922; ansat som 3. Styrmand 1923 i D. F. D. S. indtil 1925, derefter i Holm & Wonsild, fra 1926—30 D. F. K., fra 1930—32 M/S »Stensby«, D/S »Motortramp«, senere »Det Dansk-Norske D/S«; p. t. i D/S »Jutlandia« i S/S »Gerda Toft«. Radioeksamen 1923.

Adr.: Norgesgade 31, København S.

SCHULTZ, Poul Frølich, f. 22. Juni 1891 i



Slagelse. Søn af Købmand Chr. Vilh. Schultz; g. 1927 m. Else Brøndsted. Til Søs 1907 med Skoleskibet »Viking«. Paa Navigationsskole i Svendborg 1913. Styrmandseksamen 1. og 2. Del 1914; ansat som Styrmand

1914 i D/S Carl og blev 1919 ansat i D/S Norden; 1931 Skibsfører i D/S Norden i M/S »Nordbo«; p. t. Fører af M/S »Nordbo«. Aftjent Værnepligt fra 1915—19 som Reservekadet og Reserveløjtnant i Søværnet.

Adr.: Vesterbrogade 189, København V.

SCHULZ, Knud Krag, f. 2. Okt. 1902 i Karby. Søn af Postmester A. M. Schultz. Til Søs 1917 med Sk. »Haabet« af Struer, senere med norske, amerikanske og engelske Sejlskibe. Paa Navigationsskole i København 1923, Styrmands-



eksamen 1924, Skibsførereksamen 1925; ansat som Styrmand s. A. i A. P. Møllers S/S »Jakob Mærsk«; p. t. i. Styrmand i M/S »Sally Mærsk«. Reserveløjtnant af 1. Gr. i Marinen 1926. Radiotillægseksamen.

Adr.: M/S »Sally Mærsk«.

SCHUMACHER, Marius Johannes, f. 24. Sep.



1886 i Fredericia. Søn af Tobaksfabrikant M. P. Schumacher og Hustru Elisabeth, f. Christiansen; g. 1917 m. Fromma Schumacher. Til Søs 1901 med Bk. »Barcany«, senere med andre udenlandske Skibe,

bl. a. med 4 m. Sk. »W. F. Gams«, Fsb. »N. C. Renci«, 5 m. Sk. »Snow and Burgers«, alle af San Francisco, tysk Fsb. »Emilie Brems« o. a. Paa Navigationsskole paa Fanø 1908, Styrmandseksamen 1. Del s. A., 2. Del 1910; efter Eksamen atter paa Langfart; tog amerikansk Eksamen i Seattle; ansat som Styrmand 1912 i D/S »Vesterhavet«, 1915 ansat ved D. S. B., henholdsvis som Styrmand, Reserveskibsfører og Skibsfører, fra 1936 Tilsynsførende ved Statens Skibstilsyn.

Adr.: Alsgade, Sønderborg.

SCHWALBE, Hans Erik, f. 10. April 1911 i London. Søn af Sognepræst C. V. E. Schwalbe og Hustru Anna E., f. Thunander; g. 1937 m. Else, f. Mikkelsen. Til Søs 1926 med Skoleskibet »Georg Stage«, derefter forskellige danske og svenske Sejlskibe. Paa Navigationsskole i København 1931, Styrmandseksamen 1933,



Skibsførereksamen 1934; ansat som 1. Styrmand 1935 i O. F. Svendsens Rederi, 1936 3. Styrmand i D/S »Norden« i S/S »M. C. Holm«, derefter 3. Styrmand i D. F. D. S.; p. t. i M/S »Dr. Alexandrine«. Til

Orlogs 1934. Adr.: Lillerød.

SCHWARTZ-LARSEN, Ejnar Viggo, f. 11.



Aug. 1909 i Svendborg. Søn af Maskinmester L. M. Larsen; g. 1936 m. Anna, f. Borregaard Christensen, Esbjerg. Til Søs 1926 med 4 m. Sk. »Helga« af Marstal, derefter 3 m. Sk. »Johanne« af Svendborg, 3 m.

Sk. »M. P. Petersen« af Thurø og M/S »Gertrude Mærsk«. Paa Navigationsskole i Svendborg 1931, Styrmands- og Skibsførereksamen 1932. Ansat som Styrmand 1934 i A. P. Møllers Rederi i S/S »Agnete Mærsk«; p. t. i M/T »Jane Mærsk«. Radiotillægseksamen 1933. Til Orlogs 1934 med Artilleriskibet »Peder Skram«.

Adr.: Maltagade 20, København S.

SCHYTTE, Frederik, f. 30. Sep. 1886 i Ring-



købing. Søn af Kancelliraad Chr. Schytte og Hustru Elna, f. Brodersen; g. 1937 m. Edith, f. Olsen. Til Søs 1902 med Den Kgl. Grønlandske Handels Bg. »Lucinde«, derefter tyske Sejlskibe. Paa Navigationsskole

paa Bogø 1909, Styrmandseksamen 1. Del 1910, 2. Del 1911; ansat som 2. Styrmand 1912 i S/S »Elida« af Bergen, 1914 i J. Lauritzens S/S »Inger«, 1918 i D/S »Norden« i S/S »N. R. Fin- sen«, 1921 i Rederiet L. H. Carl i S/S »Sigrun«, S/S »Svava« og S/S »Ulf«, 1926 igen i D/S »Norden« indtil 1937; p. t. fung. Styrmand i D/S paa Bornholm af 1866 i M/S »Bornholm«.

Adr.: Holger Danskesvej 29 B, København F.

SCHÄFER, Jørn Egede, f. 24. Okt. 1907 i Slagelse. Søn af afd. Lagerchef L. Schäfer, Gentofte. Til Søs 1923 med Sk. »Noah« af Marstal, derefter andre Ski- be. Paa Navigati- onsskole i Køben- havn 1929, Styr- mandseksamen



1930, Skibsførereks- amen 1931; ansat som 3. Styrmand 1932 i A. P. Møllers Rederi, 1934 2. Styrmand i samme Rederi, p. t. 2. Styrmand i M/S »Sally Mærsk«.

Adr.: Adolphsvej 16, København Gentofte.

SCHØNFELDT, Poul Eduard Christian, f. 9.



Jan. 1915 i Oden- se. Søn af Fuldmæg- tig E. C. Schön- feldt, Odense. Til Søs 1931 med S/S »Else«, senere med Skoleskibet »Fanø«, finsk 4 m. Bk. »Pas- sat«, S/S »Gerda«, S/S »Jutta« og an- dre. Paa Navigati- onsskole paa Fanø 1935, Styrmands- og Skibs- førereksamen 1937, læser for Øjeblikket til Til- lægseksamen i Telefoni og Telegrafi.

Adr.: Norgesgade 15, Esbjerg.

SCHØSLER-PEDERSEN, Helge, f. 4. April 1905 i Ringsted. Søn af P. Pedersen; g. 1934 m. Else, f. Olsen. Til Søs 1923 med 4 m. Sk. »Sig- rid« af Thurø, se- nere flere danske og svenske Sejlskibe. Paa Navigations- skole i Svendborg 1929, Styrmands- og Skibs- førereksamen 1931, ansat som 2. Styrmand 1933 i D/S »Progress«; p. t. S/S »Martin Gold- schmidt«. Radioeksamen 1933.



Adr.: Esthersvej 27, Svendborg.

SEIER, Hans Mortensen, f. 24. Jan. 1853 i Marstal. Søn af Skibsfører og senere Tømmermand Joh. Seier, Marstal; g. 1878 m. Neta Ceci- lie, f. Hansen, Mar- stal. Til Søs 1864 med J. »Tvende Brødre«, med hvil- ken der udførtes



Transporter til Hæ- ren, 1867 J. »Boyesminde« af Egersund, der- efter Sk. »Depeche« af Marstal og andre Sejlskibe fra Marstal. Paa Navigations- skole i Mar- stal 1873, Styrmandseksamen 1. og 2. Del s. A., ansat som Styrmand 1874 i H. C. Christensens Rederi i »Kronprinsesse Karoline«, derefter for- skellige Sejlskibe, bl. a. engelsk Bk. »Queen Vic- toria« af Liverpool som Matros. Skibsfører 1877 i Sk. »Ludvig Bay«, derefter Sk. »Marstal«. 1880 eget Skib Sk. »Immanuel«. 1888 eget Skib 3 m. Sk. »Hildur«. 1889 Sk. »Thea«, senere Skbg. »Olga«. Gik i Land 1892 og blev Skibsfører. I Marinen 1875 med Panserskibet »Odin«. For- liste 1876 i Nordsøen med Skbg. »Flora«.

Adr.: Strandvejen, Marstal.

SERRITZLEV, Vilhelm, f. 21. Jan. 1910 i København. Søn af Overbetjent Oluf Serritzlev. Til Søs, sejlet med forskellige Skibe, Styrmands- og Skibsførereksamen 1932, Radioeksamen 1933, sejlet som Styrmand i J. Lauritzens Rederi. 1933 Søløjtnant II i Reserven.

SEVEL, H., f. 6. Maj 1891. Til Søs med forskellige Skibe. Styrmandseksamen 1. og 2. Del. Ansat som Styrmand i D/S »Progress«.

Adr.: Rebelsig Teglværk, Vejrup.

SIEMSEN, Siems Julius, f. 9. Feb. 1879 i i Damsholte Sogn, Møen. Søn af Gaardejer Eduard Wilhelm Siemssen og Hustru Bodil Kirstine, f. Jensen; g. 1904 m. Oline Marie Larsen, Lendemark, Stege, d. 1937. Til Søs 1893, sejlet m. Sejskibene »Thales«,



»De tvende Brødre«, »Immanuel«, »Roska«, »Salus«, »Westy Egeberg«, »Fox II« o. a. Paa Navigationsskole paa Bogø 1902, Styrmandseksamen 1. Del s. A., 2. Del 1903; ansat som Styrmand s. A. i Dansk-Russisk D/S, 1907 Skibsfører i samme Selskab i S/S »Helmer Mørch«, fungerede skiftevis som Styrmand og Fører i dette Skib indtil 1910; derefter Kontrollør i Kornfirmaet Louis Dreyfus & Co. 1915 Skibsinspektør i American Transatlantic. 1919 ansat i Albert Jensens A/S i København som Leder af Rederifdelingen.

Adr.: Richelieus Alle 15, Hellerup.

SIGVARDT, Svend August, f. 3. Dec. 1892 i Lille Løjtøfte, Maribo Amt; g. 1921 m. Tertia Zenia Høpfner, Datter af afd. Grosserer C. Høpfner. Til Søs 1907 med Fiskerbaade, 1911 forskellige Sejskibe, bl. a. 3 m. Sk. »Gæa« af



Svendborg, 1915 4 m. Bk. »Viking«. Paa Navigationsskole i København 1916, Styrmandseksamen 1918, Skibsførereksamen 1921; ansat som Styrmand 1918 i Sk. »Ægir« af Svendborg, 1919 i A/S »Chr. Holms

Fabrikker« i S/S »Margrethe«, derefter i forskellige Skibe og Rederier. 1922 i D/S »Pacific« i S/S »Prins Knud«. Skibsfører 1925 i sidstnævnte Rederi i samme Skib; fra 1927 i S/S »Kjøbenhavn«.

Adr.: Bidstrupvej 71, Birkerød.

SIMON, Witho Moritz, f. 31. Jan. 1914 i København. Søn af Maskinsmed J. J. Simon og Hustru. Til Søs 1930 med M/S »Karia« af Helsingborg, senere med S/V »Kiana« af Skillinge og S/V »Elise« af Oscarshamn. Paa Navigationsskole i Svendborg 1936; Styrmandseksamen 1937. Læser p. t. til Skibsførereksamen.



Adr.: Vissinge pr. Glostrup.

SIMONSEN, Aage Kristian, f. 7. Juli 1905 paa Samsø. Søn af Landmand I. P. Simonsen, Samsø; g. 1935 m. Eva, f. Gulddammer, København. Til Søs 1920 m. Skoleskibet »Georg Stage«, senere Sk. »Dragør«, 5 m. Bk. »København« og S/S »Lap-



land«. Paa Navigationsskole i København 1926, Styrmandseksamen 1927, Skibsførereksamen 1928; ansat som Styrmand og Telegrafist i D. F. D. S. i forskellige Skibe. Fra 1937 Forvalter ved D. F. D. S.s udenlandske Afdeling. Forliste 1921 med Sk. »Dragør« under Island. Til Orlogs 1929.

Adr.: Østbanegade 147, 4., København Ø.

SIMONSEN, Claus Jørgensen, f. 29. Nov. 1858 i Græsvænge. Søn



af Skibsfører P. J. Simonsen; g. 1887 m. Else, f. Nielsen, d. 1925. Til Søs 1873 m. Sk. »Emanuel« af Marstal og senere andre danske Sejlskibe. Paa Navigationsskole i Marstal 1880, Styr-

mandseksamen 1. Del 1880, 2. Del 1881, ansat som Styrmand 1882 i Sk. »Hebe« af Nakskov, senere Sk. »Margrethe« af Bandholm og andre danske Sejlskibe. Skibsfører 1893 i Sk. »Peder«, senere Skbg. »Ariel«, Bk. »Claudia«, 3 m. Bkt., fra 1906—08 eget Skib, gik derefter i Land og blev Gaardejer i Jylland. Reddede 1901 med Bk. »Claudia« af Marstal under Snestormen 5 skibbrudne Fiskere af Harboøre, dekoreret med MfæD. 1902.

Adr.: Græsvænge, pr. Marstal.

SIMONSEN, Henrik Lassen, f. 12. Nov. 1886 i



Stige. Søn af Skibsfører Frederik Simonsen, Stige; g. 1915 m. Anna Bruun, Stige. Til Søs 1901 med J/Sk. »Marie Regine«, derefter i 2 Aar ansat i Krydstoldvæsenet, senere m. Skonnerter fra Odense,

Marstal og Thurø. Paa Navigationsskole paa Bogø 1909, Styrmandseksamen 1. og 2. Del 1910; ansat 1911 i D. F. D. S. som Styrmand i forskellige af Selskabets Baade, bl. a. S/S »Limfjorden«. Gik i Land 1920 og blev Lods i Stige. Faldt 1905 over Bord om Natten i Nord-søen fra Sk. »Hildur« af Marstal og blev reddet, efter at Skibet havde vendt efter en halv Times Forløb. Til Orlogs med Panserskibet »Herluf Trolle« 1906.

Adr.: Stige pr. Odense.

SIMONSEN, H. O. J., f. 23. Jan. 1900. Til Søs med forskellige Skibe. Styrmands- og Skibsførereksamen. Sejlet som Styrmand i forskellige af D. F. D. S.s Skibe, p. t. samme Rederi.

Adr.: Melchiors Plads 8, København Ø.

SIMONSEN, Johan Sofus, f. 21. Sep. 1898 i



Marstal Landsogn. Søn af Skibsfører H. P. K. Simonsen; g. 1926 m. Christine Henriette Rasmussen. Til Søs 1912 m. 3 m. Sk. »Niels Juel« af Thurø, senere m. flere danske Skibe. Paa Navigationsskole i Marstal 1925,

Styrmands- og Skibsførereksamen 1927; s. A. ansat i C. K. Hansens Rederi i S/S »Børglum«, derefter i flere andre af samme Rederis Skibe, bl. a. S/S »Amalienborg« og S/S »Jægersborg«, sidste Skib S/S »Paris« af D/S »Pacific«.

Adr.: Bunkerkuldepotet, Refshaleøen.

SIMONSEN, P. C., f. 17. Nov. 1897. Til Søs med forskellige Skibe. Styrmands- og Skibsførereksamen. Ansat som Styrmand i D. F. D. S., p. t. S/S »Nevada«.

Adr.: Antwerpen.

SIMONSEN, Martin Hjorth, f. 17. Nov. 1899



i Løgstør. Søn af Skipper Niels Andres Simonsen. Til Søs 1915 med Gl. »Familiens Haab«, senere Bk. »Sterna« af København og forskellige danske Sejlskibe. Paa Navigationsskole i København 1920, Styr-

mandseksamen s. A., Skibsførereksamen 1921; ansat som Styrmand 1922 i D. F. D. S., derefter Den Kgl. Grønlandske Handel, D/S »Orient« og D/S »Atalanta«. Skibsfører 1931 i eget Skib M/S »Mary« af Løgstør, s. A. Lods i Tyborøn. Fra 1933 eget Skib, Dykkerskibet »Inger« af Tyborøn. Radioeksamen 1922. Laksefisker 1927 paa Vestkysten af Vancouver Island.

Adr.: Fjordgade 13, Løgstør.

SIMONSEN, Peder Svendsen, f. 16. Marts



1878 i Nordby, Fanø. Søn af Hovmester Svendsen Simonsen og Hustru Anna, f. Jacobsen; g. 1911 m. Trine, f. Tvedt. Til Søs 1892 med Bk. »Nanna«, senere forskellige danske Sejlskibe. Paa

Navigationsskole paa Fanø 1896, Styrmandseksamen 1. og 2. Del 1897; ansat som Styrmand 1901 i 3 m. Sk. »Maracaibo« af Fanø, derefter forskellige danske og engelske Sejl- og Dampskibe til 1909. Fik derefter Stilling som Fører af Patrouillebaad. 1929 Overtoldbetjent ved Københavns Karantænestation. Gruppeformand for Patrouillebaadene. Antaget som Marinemaler paa den frie Udstilling.

Adr.: Willemoesgade 77, København Ø.

SIMONSEN, Søren, f. 24. Marts 1876 i Asaa.



Søn af Gaardmand Jens P. Simonsen (Bjørnstrup); g. 1907 m. Oline, f. Petersen. Til Søs 1890 med Slup »Familien« af Løkken, senere i forskellige udenlandske Sejlskibe, tyske, engelske og australske. Paa

Navigationsskole i Aalborg 1900, Styrmandseksamen 1. og 2. Del 1901; ansat som Styrmand s. A. i Bk. »Sørine« af Fanø. Ansat ved Lodseriet i San Francisco i 5 Aar (1907 amerikansk Eksamen), derefter i Havnepolitiet i 3 Aar og fra 1912 Havnefoged i Nørresundby.

Adr.: Havnekontoret, Nørresundby.

SIMONY, Carl Christian, f. 25. Nov. 1889 i



Aalborg. Søn af Kulgrosserer J. Chr. Simony og Hustru Yelva, f. Topp; g. 1915 m. Ella Marie, f. Petersen. Til Søs 1906 med Sk. »Urædd«, senere norske, engelske og svenske Sejlskibe. Paa Navigationssko-

le i Aalborg 1909, Styrmandseksamen 1. Del 1910, 2. Del 1911; ansat som Styrmand 1912 i norsk S/S »Pan«, 1913 i D/S »Atalanta« som 2. Styrmand paa S/S »H. V. Fisker«, senere som 1. Styrmand og 1916 som Skibsfører i samme Skib; derefter S/S »M. J. Mandal«, der 1917 blev sænket i Atlanterhavet, førte senere S/S »Baltica« til 1921. Fra 1923—25 ansat som Fører i Albert Jensens Rederi, bl. a. af S/S »Dorte Jensen«. Sidste Skib S/S »Karen Toft«, D/S »Jutlandia«.

Adr.: Stengaards Allé 50, Lyngby.

SINDING, Olaf, f. 18. Jan. 1881 i Struer. Søn af Toldforvalter R. E. Sinding; g. 1905 m. Polly Britta Sinding, f. Ørum. Til Søs 1895 med Sk. »Falken« af Aalborg, senere danske, finske og norske Sejlskibe paa Langfart. Paa Navigations-skole i København. Styrmandseksamen 1. og 2. Del 1905; ansat som Styrmand 1910 i Vandbygningsvæsenet; 1920 Skibsfører i Vandbygningsvæsenets S/P »Frem«; p. t. Fører af S/P »Nymindegab«.

Adr.: Rindum pr. Ringkøbing.

SIVERTSEN, Poul Frederik Sofus, f. 22. Feb.



1911 paa Færøerne. Søn af Karl og Anna Sivertsen, Myggenæs, Færøerne; g. 1937 m. Sigrid Niclasen fra Midvaag, Færøerne. Til Søs 1926 med 2 m. Kt. »Petra« og »Våbingur« af Færøerne, senere Sk. »Fremad« af Lohals, S/S »Edouard Suenson« o. a. Paa Navigationsskole i Thorshavn 1933, Styrmandseksamen 1935, Skibsførereksamen 1938 i København; ansat som Styrmand 1936 i D/S »Progress«.

Adr.: Tullingsgade 4, 4., København.

SJØBERG, Axel, f. 12. Marts 1897 i Svaneke. Søn af Slagteriarbejder Hans Sjøberg og Hustru Jenny, f. Olsen; g. 1922 m. Clara, f. Espersen. Til Søs 1912 med Skoleskibet »Georg Stage«, derefter forskellige danske og udenlandske Sejl- og Dampskibe. Paa Navigationsskole i Rønne 1917, Styrmands- og Skibsførereksamen 1918; ansat som Styrmand 1919 i D/S



»Rollo« i S/S »Østen«. 1920 3., senere 2. Styrmand i D/S paa Bornholm af 1866 i S/S »Bornholm«, 1923 1. Styrmand i samme Skib, senere 2. og 1. Styrmand i alle Selskabets Skibe. Skibsfører fra 1933 i samme Selskab i alle Skibene, p. t. M/S »Bornholm«.

Adr.: Grønnegade 12, Rønne.

SKAK, Hans, f. 16. Dec. 1881 i Strandhuse; g.



1909 m. Laura Skak. Til Søs 1896 med Sk. »Ane Marie«, norsk Bk. »Patria«, 3 m. Sk. »Clytia«. Paa Navigations-skole i Nordby 1904, Styrmandseksamen 1905; ansat som Styrmand s. A. i Sk. »Hans«, Sk.

»Urda« og Sk. »Charlotte«. I Land og er nu ansat ved Fiske-Eksporten. Til Orlogs med Krydseren »Heimdal« paa Middelhavet.

Adr.: Villa »Søglimt«, Strandhuse, Kolding.

SKAK, Peter Poulsen, f. 19. Sep. 1889 i Strand-



huse, Kolding. Søn af Skibsfører Poul H. Skak, Strandhuse. Til Søs 1905 m. Sk. »Alpha«, Sk. »Roskilde«, Skbg. »J. M. Nielsen«, Gl. »Siris«, Sk. »Jacobine Kristine«, 3 m. Sk. »Hansigne«, Sk. »Cæsar«, S/S »Es-

bern Snare«, Sk. »Interessenten«, S/S »Dan«, S/S »Olfert Fischer«. Paa Navigationsskole i

Nordby 1921, Styrmandseksamen 1922, Skibsførereksamen 1923; ansat som Styrmand 1923 i Marius Nielsen & Søns S/S »Maj«, S/S »Valborg«; sidste Skib S/S »Valborg«; gik syg i Land 1938. Til Orlogs 1911.

Adr.: Villa »Fædres Minde«, Strandhuse, Kolding.

SKAU, Wilhelm Peter, f. 12. Okt. 1890 i Aabenraa. Søn af Skibsfører V. P. Skau og Hustru Marie f. Nissen; g. 1915 m. Hermine, f. Nissen. Til Søs 1905 med forskellige tyske Sejlskibe. Paa Navigations-skole i Hamborg 1910, Styrmandseksamen s. A., Skibsførereksamen fra Fanø Navigationskole 1925;



ansat som Styrmand 1910 i Rederiet Laeisz, Hamborg, i S/S »Petschilli«, 1920 3. Styrmand i Rederiet C. K. Hansen i S/S »Sønderborg«, 1923 2. Styrmand i S/S »Børglum«, 1925 1. Styrmand i S/S »Skanderborg«. Skibsfører fra 1936 i samme Rederi i S/S »Skodsborg«. Deltog i Verdenskrigen som Styrmand og blev taget til fange af Englænderne 1917.

Adr.: Ørstedsgade 28, Sønderborg.

SKIVEREN, Christian Grothe, f. 12. Dec. 1902; g. 1932 m. Else Vendelboe. Til Søs 1918 med Skoleskibet »Georg Stage«. Paa Navigationskole i Marstal, Styrmandseksamen 1925, Skibsførereksamen 1926; ansat som Styrmand 1927 i D/S »Myren«;



p. t. i S/S »Jan«. Adr.: Vendelbogade 16, Aalborg.

SKJELLERUP, Jens, f. 15. Nov. 1895 i Mariager. Søn af Skipper Jens Skjellerup, Mariager; g. 1929 m. M. B. Skjellerup. Til Søs 1910 med J. »Svend«, derefter 3 m. Sk. »Erik«, S/S »Johanne«, S/S »Uranienborg«, sv. Bg. »Gerda«, finsk Fsb. »Sylfid« og andre danske og udenlandske Sejl- og Dampskibe.



Paa Navigationsskole paa Bogø 1921, Styrmands- og Skibsførereksamen 1922; ansat som Styrmand 1923 i 3 m. Sk. »Triton« af Marstal, senere Styrmand i D/S »Vendila« i S/S »T. M. Werner«, Styrmand og periodisk Afløsningsfører i samme Selskab, p. t. 1. Styrmand i S/S »E. M. Dalgas«. Sejlede under hele Krigen uden Torpedering. Optog 1916 norsk Besætning med S/S »Pregel« ved Flamborough Head. Til Orlogs med Krydseren »Heimdals«.

Adr.: Finsensvej 65, København F.

SKJOLDAGER, Herluf Ritzau, f. 26. Sep. 1881 i København. Søn af Gartner N. H. Skjoldager og Hustru Karen Christine, f. Sørensen; g. 1908 m. Olga, f. Andersen. Til Søs 1896 med Skoleskibet »Georg Stage«, senere andre danske og udenlandske Sejl-

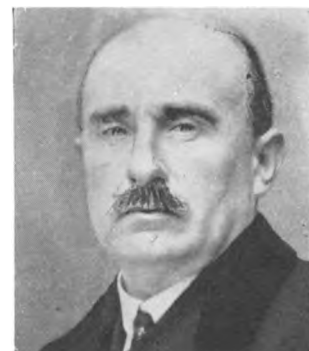

skibe, bl. a. engelsk 4 m. Bk. »Lady Wentworth«. Paa Navigationsskole i København 1905, Styrmandseksamen 1. og 2. Del 1906; ansat som Styrmand s. A. i D/S »Myren«, senere i D/S »Torm«, 1908 i S/S »Generalkonsul Elissejeff« o. a. Skibe. Skibsfører fra 1912—22 i Grosserer Coldings M/J »Togi«. Gik i Land 1922 og blev Inspektør ved Helgolands Badeanstalt. 1937 Styr-

mand i D/S »Vendila«s S/S »Otto Petersen«, 1938 i C. K. Hansens Rederi, S/S »Ellensborg«.

Adr.: Christiansrovej 4, Taarbæk.

SKJOLDAM, Theodor Juel, f. 19. Sep. 1887 i



Nakskov. Søn af Skibsfører i D. F. D. S. Chr. Simonsen Skjoldam og Hustru Marie, f. Olsen, Aalborg; g. 1919 m. Elisa, f. Kragh. Til Søs 1900 med 3 m. Sk. »Alf« af Rudkøbing, derefter Nova Scotia-Bk. »Skoda«,

amerikanske og engelske Sejlskibe, bl. a. »Euphrosyne« og »Scottish Lochs«. Paa Navigationsskole i København 1909, Styrmandseksamen 1. og 2. Del 1910; ansat som Styrmand s. A. i D/S »Hafnia« i S/S »Dania«, 1912 i Ø. K. i forskellige Skibe. Skibsfører 1922 i M/S »Tongking«, senere andre af Ø. K.s Skibe, p. t. M/S »Java«. Til Orlogs 1910. Forliste 1903 i Bay of Fundy. Sejlede under Krigen med Fødevarer mellem Staterne og England og Frankrig uden Torpedering.

Adr.: Skolevænget 17, Lyngby.

SKJOLDBORG, Aage Ernst, f. 27. Feb. 1892



i Frederikshavn. Søn af Lodsoldermand H. C. Skjoldborg; g. 1916 m. Anna, f. Jensen. Til Søs 1906 med Skoleskibet »Georg Stage«. Paa Navigationsskole i Nordby, Fanø, 1911, Styrmandseksamen 1. og 2. Del

1912; ansat som Styrmand 1913 i D. F. D. S., derefter D. S. B. Skibsfører 1926 i Post- og Telegrafvæsenet som Fører af Postvæsenets Færger ved Overfarten Fanø-Esbjerg.

Adr.: Stormgade 21, Esbjerg.

SKJOLDBORG, Viggo, f. 6. Nov. 1896 i Fre-



derikshavn. Søn af Lodsoldermand H. C. Skjoldborg, Udbyhøj pr. Ørsted; g. 1919 m. Agnes Lodsen. Til Søs 1911 m. Skoleskibet »Georg Stage«, senere Bk. »Carl«, Fsb. »Bennetvet«, Bk. »Sorkness« og flere danske

og udenlandske Dampere. Paa Navigationsskole i København 1918, Styrmandseksamen 1919, Skibsførereksamen 1925; ansat som Styrmand 1919 i Dansk-Russisk D/S., derefter i D. D. K., D/S »Atalanta« og Carl Nielsens Rederi. Skibsfører 1928 i Højgaard & Schultz' S/P »Sally«, S/P »Mogens« o. fl., senere 3 m. Sk. »Yrsa«, p. t. Fører og Reder af 3 m. M/Sk. »Skjoldborg« af Frederikshavn.

Adr.: Jernbane Allé 74 A, 1., København Vanløse.

SKOTTE, Ejnar, 1. 5. Dec. 1886 i Karise. Søn



af Snedkermester Skotte Petersen; g. 1921 m. Aida Hansen, Struer. Til Søs 1901 med forskellige danske Skibe, bl. a. 3 m. Sk. »Jørgen Olsen«, 3 m. Sk. »Dana«, Skbg. »Venus«. Fra 1905 tysk 4 m. Bk. »Hera« og

senere eng. Fsb. »Pendeen«. Paa Navigationsskole i København 1909. Styrmandseksamen 1. Del 1910, 2. Del 1911; ansat som Styrmand 1912 i Rederiet Svendsen og Christensens S/S »Cimbria«; 1916 ansat ved D. S. B.; gik 1935 i Land som Havnemester i Helsingør. Søretsmedlem i Helsingør.

Adr.: Helsingør.

SKOU, Johs., f. 3. Sep. 1877. Til Søs med forskellige Skibe, Styrmandseksamen 1. og 2. Del. Sejlet som Styrmand og Skibsfører, bl. a. i D/S »Gylfe«, senere i D/S »Ursus«s forskellige Skibe.

Adr.: Finsensvej 55, København F.

SKOU, Mads, f. 6. Okt. 1880 i Strandhuse pr.



Kolding. Søn af Sognefoged M. M. M. Skou; g. 1904 med Ane Marie, f. Andersen. Til Søs 1894 med Sk. »Trende Brødre« af Kolding, derefter forskellige store Sejlskibe fra Hamborg. Naa Navigationsskole paa

Fanø 1900, Styrmandseksamen 1. Del 1901, 2. Del 1902; ansat som Styrmand s. A. i forskellige Sejlskibe af Fanø, 1904 i J. Lauritzens Rederi i forskellige Skibe. Skibsfører 1907 i samme Rederi i S/S »Lilly«, senere mange andre af J. Lauritzens Baade og derefter forskellige af T. C. Christensens Dampere; p. t. Fører i M/S »Asa-Thor«. Skibsinspektør i »D/S af 1937« og D/S »Ove Skou«.

Adr.: Kristinehøj, Gurrevej, Helsingør.

SKOUENBORG, Niels Sørensen, f. 18. Marts



1878 i Øster Nykirke. Søn af Forpagter B. Sørensen Skouenborg; g. 1907 m. Severine Petersen, Fanø. Til Søs 1894 med Sk. »Svend« af Svendborg, senere forskellige danske, amerikanske, tyske og engelske Sejlski-

be. Paa Navigationsskole paa Fanø 1902, Styrmandseksamen 1. og 2. Del 1903; ansat som Styrmand 1904 i Sk. »Oscar« af Svendborg i 4

Maaneder, startede derefter Cykle- og Symaskineforretning i Vejle.

Adr.: Vestergade 2, Vejle.

SKOUENBY, Carl Elis, f. 22. Jan. 1903 i Kø-



benhavn. Søn af Vicepolitiasistent R. E. Skouenby; g. 1933 m. Isabella Cameron, Melbourne, Australien. Til Søs 1917 m. Skoleskibet »Georg Stage«, 1918 med 4 m. Sk. »Atlas«, 1920 med 3 m. Sk. »Hildur«, 1920

med Fsb. »Asgerd«, 1922 med Skoleskibet »Georg Stage«. Paa Navigationsskole i København 1923, Styrmandseksamen 1924; ansat som Styrmand 1925 i Rederiet »Orient«; Skibsførereksamen 1934, Skibsfører 1935 i D/S »Øresund« som Fører af M/S »Gefion«; p. t. 1. Styrmand i Havundersøgelsesskibet »Dana«.

Adr.: Johan Kellersvej 48, 1., København V.

SKOUGAARD, Sofus, f. 3. Maj 1879 i Klim.



Søn af Entreprenør Peter Chr. Jensen Skougaard; g. 1908 m. Kathe Petersen, Thisted. Til Søs 1897 med Skoleskibet »Georg Stage«, derefter Sk. »Heimdal« af Ærøskøbing, Sk. »Frederik«, Sk. »Ane« af Marstal

og andre danske og engelske Sejlskibe. Paa Navigationsskole i Aalborg 1903, Styrmandseksamen 1. og 2. Del 1904; ansat som Styrmand s. A. i D/S »Vesterhavet« S/S »Napoli«, senere andre af samme Rederis Skibe, 1906 i D/S »Vendila« i S/S »N. P. Petersen«. Gik i Land 1908 og overtog Hotelvirksomhed i Skagen.

Adr.: Skagen.

SKOV, G. H., f. 1886 i St. Ib Sogn, Bornholm.



Søn af Skibsfører Skov; g. 1920 m. Bothilde, f. Søgaard. Til Søs 1900 med Skoleskibet »Georg Stage«, senere med forskellige Barke i Fart paa Grønland. Paa Navigations-skole i Rønne, Styrmandseksamen 1.

Del 1904, 2. Del 1905; ansat som Styrmand 1907 i »D/S paa Bornholm af 1866«, senere Styrmand i Bk. »Thorvaldsen«. Fra 1912 Skibsfører ved Københavns Lodsvæsen.

Adr.: Classensgade 56, St., København Ø.

SKOV, Hans Christian, f. 14. April 1883 i



Svendborg. Søn af Fisker Hans Skov; g. 1911 m. Kerstine, f. Hansen, Svendborg. Til Søs 1897 med Paket »Margrethe« af Svendborg og andre danske og tyske Sejlskibe. Paa Navigations-skole i Svendborg

1906, Styrmandseksamen 1. og 2. Del 1907; ansat som Styrmand 1907 i Bk. »Thora« af Fanø, senere Sejlskibe af Svendborg. Skibsfører 1911 i Sk. »Peder« af Thurø og andre Sejlskibe, 1915 Fører af Sk. »Hans Emil«, brændt af tysk Undervandsbaad i Nordsøen. Nuværende Skib M/Sk. »Hans« af Marstal, eget Skib.

Adr.: Skovbostrand, Svendborg.

SLAVENSKY, Jørgen, f. 8. Feb. 1886 i Krik, Limfjorden. Søn af Tømremester Th. Christensen og Hustru Mariane, f. Jørgensen; g. 1928 m. Andrea, f. Jensen. Til Søs 1902 med J. »Else« af Aalborg, derefter forskellige engelske Sejlskibe. Paa Navigations-skole i Aalborg 1910, Styr-

mandseksamen 1911; ansat som Styrmand 1912 i 3 m. Sk. »Kvik« af Nykøbing M. Skibsfører 1914 i M/Sk. »Jens Riis« af Nykøbing M. 1916 —17 Minelods i Storebælt. 1920 i 4 m. Sk. »Morten Jensen« af Nykøbing M. og 4 m. Sk. »Nykøbing« af Nykøbing og andre Sejlskibe. Efter 1921 Styrmand i Provinspaketter til Nakskov og Sønderjylland til 1927.

Adr.: Vagnersvej 15, København V.

SKOV, Rasmus, f. 20. Okt. 1901 i Dømme-



strup, Odense Amt. Søn af Mejeribestyrer P. Skov og Hustru Marie, f. Poulsen. Til Søs 1916 m. Sk. »Vega«, derefter J. »Viking«, Sk. »Esther«, 3 m. Sk. »I. A. Kromann«, Sk. »Noah«, norsk

Fsb. »Manicia« og forskellige andre danske og udenlandske Sejlskibe. Paa Navigations-skole i Svendborg 1923, Styrmands- og Skibsførereksamen 1925; ansat som Styrmand s. A. i I. B. Kromanns Rederi i 3 m. Sk. »Venus«, 1926 i A. P. Møllers Rederi i S/S »Kirsten Mærsk«, senere andre af Rederiets Skibe; p. t. S/S »Cornelia Mærsk«. Til Orlogs 1921 —22 ved Undervandsbaadsdivisionen. Sejlede under Krigen paa Farezonen uden Torpedering.

Adr.: Høje Bøgevej 15, Svendborg.

SKOVGAARD, Christian Julius, f. 14. Juli



1861 paa Thurø. Søn af Gaardejer C. Rasmussen og Hustru Inger; g. 1888 m. Anna, f. Lassen. Til Søs 1876 m. J. »Libra« af Thurø, derefter Skbg. »Hanne« af Thurø og forskellige andre Sejlskibe. Paa Na-

vigationsskole i Svendborg 1881, Styrmandseksamen 1. og 2. Del s. A.; ansat som Styrmand 1882 i Sk. »Althæa« af Thurø, senere Sk. »Edvard« af Thurø, Skibsfører 1886 i Sk. »Althæa« indtil 1906, derefter Fører i Rederiet Hecksher & Søn i S/S »Boscia«, der senere overtoges af Rederiet C. K. Hansen, og førte denne under nyt Navn S/S »Ørkild« til 1924.

Adr.: Baunegaardsvej 40, København Gent.

SKOVGAARD, Hjalmar Rasmussen, f. 5. Feb.



1885 i Sønderup pr. Slagelse. Søn af Lærer Chr. Rasmussen og Hustru Karen Marie, f. Skovgaard; g. 1922 m. Edith f. Jensen. Til Søs 1902 med Skoleskibet »Georg Stage«, senere forskellige danske og tyske Sejlskibe. Paa Navigationsskole i Svendborg 1908, Styrmandseksamen 1. Del s. A., 2. Del 1909; ansat som Styrmandsaspirant 1911 i D. F. D. S. i S/S »Aarhus«, s. A. Styrmand i S/S »Bogø«. 1912 i S/S »Kentucky«. 1. Styrmand s. A. i S/S »Cimbria«. Skibsfører 1924 i S/S »Lindholm«. 1925 i S/S »Nyholm«; p. t. Paketten »Mathilde« af Lemvig fra 1926. Hjælpe lærer 1909 paa Svendborg Navigationsskole. Reserveløjtnant 1910.

1885 i Sønderup pr. Slagelse. Søn af Lærer Chr. Rasmussen og Hustru Karen Marie, f. Skovgaard; g. 1922 m. Edith f. Jensen. Til Søs 1902 med Skoleskibet »Georg Stage«, senere forskellige danske og tyske Sejlskibe. Paa Navigationsskole i Svendborg 1908, Styrmandseksamen 1. Del s. A., 2. Del 1909; ansat som Styrmandsaspirant 1911 i D. F. D. S. i S/S »Aarhus«, s. A. Styrmand i S/S »Bogø«. 1912 i S/S »Kentucky«. 1. Styrmand s. A. i S/S »Cimbria«. Skibsfører 1924 i S/S »Lindholm«. 1925 i S/S »Nyholm«; p. t. Paketten »Mathilde« af Lemvig fra 1926. Hjælpe lærer 1909 paa Svendborg Navigationsskole. Reserveløjtnant 1910.

Adr.: Vesterhus, Lemvig.

SKOVGAARD, Karl Egon Rasmussen, f. 30.



Nov. 1888 paa Thurø. Søn af Skibsfører H. L. Rasmussen og Hustru Anna Helene, f. Rasmussen; g. 1915 m. Ellen Charlotte, f. Mülow. Til Søs 1903 med 3 m. Sk. »Gefion« af Thurø, derefter danske og

engelske Sejlskibe. Paa Navigationsskole i Svendborg 1908, Styrmandseksamen 1. og 2. Del 1909; ansat som 3. Styrmand 1910 i Rederiet Hecksher & Søn i S/S »Boscia«, 1913 3. Styrmand i D. F. D. S. i S/S »Kong Haakon«, 1914 2. Styrmand i S/S »M. G. Melchior«. Ansat ved Fyrvæsenet 1918 som Styrmand i Fyrinspektionsskibet »C. F. Grove«, 1926 Overstyrmand, fra 1938 i Schultzgrund Fyrskib.

Adr.: Vejrogade 10, København Ø.

SKYDEBJERG, Peter Hansen, f. 17. Okt. 1874



i Vissenbjerg Sogn. Søn af Husmand H. Rasmussen og Hustru Maren, f. Rasmussen; g. 1902 m. Marie, f. Madsen. Til Søs 1894 m. Gl. »Dina Marie« af Thurø, senere forskellige danske Sejlskibe. Paa Navigationsskole paa Bogø 1899, Styrmandseksamen 1. og 2. Del s. A. 1902 ansat som Matros i tysk Sejlskib; ansat som Styrmand 1903 i forskellige danske Sejlskibe fra Thurø, Troense og Odense. Ansat 1907 ved Toldvæsenet i København som Toldbetjent. Overtoldbetjent 1913. Vagtmester 1928.

1874 i Vissenbjerg Sogn. Søn af Husmand H. Rasmussen og Hustru Maren, f. Rasmussen; g. 1902 m. Marie, f. Madsen. Til Søs 1894 m. Gl. »Dina Marie« af Thurø, senere forskellige danske Sejlskibe. Paa Navigationsskole paa Bogø 1899, Styrmandseksamen 1. og 2. Del s. A. 1902 ansat som Matros i tysk Sejlskib; ansat som Styrmand 1903 i forskellige danske Sejlskibe fra Thurø, Troense og Odense. Ansat 1907 ved Toldvæsenet i København som Toldbetjent. Overtoldbetjent 1913. Vagtmester 1928.

Adr.: Valdemar Holmersgade 47, København Ø.

SLAVINSKY, Christian Jørgensen, f. 20. Okt.



1890 i Klitmøller. Søn af Skibsfører Naust Jørgensen; g. 1915 m. Jane Nissen. Til Søs 1904 med forskellige Sejl- og Dampskibe. Paa Navigationsskole i Aalborg 1912, Styrmandseksamen 1. og 2. Del 1913; ansat

som Styrmand 1915 i A. P. Møllers Rederi, 1923 Skibsfører i samme Rederi i S/S »Jessie Mærsk«, p. t. M/S »Nicoline Mærsk«.

Adr.: Phillip Schousvej 19, 2., København F.

SMED, Chr. Hansen, f. 6. Juni 1882 i Nordby, Samsø. Søn af Snedker Chr. Smed og Hustru Maren; g. 1911 m. Olga Vilma, f. Nielsen. Til Søs 1899 med S/V »Den danske Eg« af Bandholm, derefter Gl. »Elise« af Bogø og forskellige danske og udenlandske



Sejlskibe. Paa Navigationsskole i Svendborg 1909, Styrmandseksamen 1. Del 1910, 2. Del 1911; ansat som 3. Styrmand s. A. i D. F. D. S. i S/S »Hjelm«, derefter i S/S »Alexandra«, 1912 2. Styrmand i S/S »Skálholt«, 1924 1. Styrmand. Fra 1937 Skibsfører i D. F. D. S.s S/S »Garonne«. Adr.: Drejøgade 13, København Ø.

SMIDT, Axel Bentsinius, f. 21. Aug. 1894 i Neksø. Søn af Postbud Otto Hansen Smidt; g. 1918 m. Anna Jensine Ancher. Til Søs 1909 m. Gl. »Nordland« af Vang, senere J. »Wollin« af Rønne, S/S »Hans Egede«, 3 m. Sk. »Emanuel«, 3 m. Sk. »Wille-



moes«, 3 m. Sk. »C. V. Petersen«, alle af Svendborg, med Lodsbaad fra Savannah, norsk Fsb. »Ganton Rock«, belgisk S/S »Elisabethville«, engelsk 3 m. Bk. »Tridonia« og 4 m. Bk. »Inverness Shire« o. a. Paa Navigationsskole i Rønne 1916, Styrmands- og Skibsførereksamen 1917; ansat som Styrmand 1918 i Rederiet »Malm« i S/S »Avance«, overgik med dette Skib til D. D. K., derefter andre Rederier; p. t. Fører af Bur-

meister & Wains Slæbebaad Nr. 27. Til Orlogs 1918. Radiotelegrafisteksamen 1932. Med 4 m. Bk. »Inverness Shire« mistede Masterne syd for Australien 1915, blev indslæbt efter nogle Ugers Forløb til Tasmanien.

Adr.: N. Frihavnsgade 55, København Ø.

SMIDT, Erik, f. 8. Aug. 1897 paa Sct. Thomas. Søn af Postmester C. A. Smidt og Hustru Elise, f. Hansen; g. 1934 m. Ingrid, f. Bertelsen. Til Søs 1914 med amerikansk 4 m. Sk., derefter Sk. »Rolf« og Sk. »Zampa« af Marstal og andre danske og



udenlandske Sejlskibe, 1917—18 3. Styrmand paa engelsk Transportskib efter at have taget engelsk Styrmandseksamen. Paa Navigationsskole paa Bogø 1923, Styrmandseksamen 1924; ansat som 2. Styrmand 1925 i Rederiet Holm & Wonsild i S/S »Axel«, 1927 i S/S »Kai«, s. A. Styrmand i Ø. K. i S/S »Polonia«, S/S »Lituanien« og S/S »Estonia«, 1927 i M/S »Australien«, 1928 Styrmand i canadiske Skibe i Fart paa Amerikas Kyst, bl. a. Styrmand 1929 i D/S »Grace Line« i M/S »Santa Inez«, 1936 Styrmand i M/S »Annam«; p. t. samme Skib.

Adr.: Lombardigade 21, København S.

SMITH, Johan Ernst Ludvig, f. 16. Nov. 1901 i København. Søn af Slagtermester Johan Smith; g. 1931 m. Karen, f. Nielsen. Til Søs 1918 m. 3 m. Sk. »Dronning Louise« af Svendborg, senere flere amerikanske Sejlskibe. Paa Navigationsskole i Kø-



benhavn 1926, Styrmandseksamen 1927, Skibsførereksamen 1928; ansat som Styrmand s. A. i D/S »Heimdal«, senere Dansk-Fransk D/S, D/S »Torm« og De Danske Sukkerfabriker; sidste Skib S/S »Henriette«. I Land 1935.

Adr.: Smallegade 29 B., 3., København F.

SNEDKER, Jørgen Jørgensen, f. 14. Feb.



1863 i Vesterløkken, Samsø. Søn af Roland Jørgensen Snedker og Hustru; g. 1891 m. Maria, f. Johansson, d. 1927. Til Søs 1877 med J. »Haabet«, senere m. forskellige danske, engelske og amerikanske Skibe. Paa

Navigationsskole paa Bogø 1888. Styrmandseksamen 1. Del 1888, 2. Del 1889; ansat som Styrmand 1890 i D. F. D. S.s S/S »Nishnij Novgorod«, senere andre D. F. D. S. Skibe. Skibsfører 1906 i S/S »Nishnij Novgorod«, S/S »Expres«, S/S »Avanti«, S/S »Arkansas«, S/S »Nidaros« m. fl. 1928 Afsked med Pension fra D. F. D. S. Sejlede i Farezonerne under Krigen med forskellige af D. F. D. S.s Skibe. Blev torpederet med S/S »Adolph Andersen« ved Ouessant den 17. Nov. 1917.

Adr.: Marbjerg, Hedehusene.

SOHNEMANN, Jørgen Senius, f. 15. Marts



1894 i Aabenraa. Søn af fhv. Slagtermester Rudolf Sohnemann og Hustru Marie, f. Ley; g. 1923 m. Christine Sofie, f. Thiellesen. Til Søs 1910 med tysk Skoleskib »Prinzess Eitel Friedrich«, tysk Fsb. »Pinnas«

og andre Sejlskibe paa Langfart. Paa Navigations-skole i Flensborg 1914, Styrmandseksamen 1915; ansat som Styrmand 1924 i Rederiet C. Clausen, Aabenraa, i S/S »Alpha«, 1925 D/S »Progress« S/S »Rigmor«, S/S »Henry Tegner« og S/S »Wilh. Colding«; p. t. S/S »Polly«. Deltog i Verdenskrigen. Dekoreret med E.K.². Ty. Æ.K.

Adr.: Ramsherred 29, Aabenraa.

SOLANDER, Frederik Christian Engelberg, f.



14. Juli 1887 paa Slotø, Nakskovfjord. Søn af Skibstømrer Carl A. Solander og Hustru Johanne, f. Jensen; g. 1915 m. Emma Mathilde, f. Hansen. Til Søs 1904 m. Fkv. »Kristine« af Nakskov, derefter forskellige

danske og norske Sejlskibe. Paa Navigationsskole paa Bogø 1911, Styrmandseksamen 1. Del s. A., 2. Del 1912; ansat som 2. Styrmand s. A. i D/S »Dania« i S/S »Ely«, derefter i S/S »Wilhelm« af Nakskov. 1915 Skibsfører i Rederiet Stoffregen i S/S »John Harry«, s. A. Styrmand i Det Forenede Buggerselskab, 1919 Skibsfører i samme Selskab. 1922 ansat som Styrmand i D. D. P. A. i S/S »Volmer«, 1923 Fører i D. D. P. A.s S/S »Dagmar«, p. t. i S/S »Petrolea«.

Adr.: Villa »Munitio«, Dyrehaven, Nyborg.

SONBERG, K. V. Til Søs med forskellige Skibe. Styrmands- og Skibsførereksamen.

Adr.: Gasværksvej 15, København V.

SONNE, E. C. Til Søs med Sejlskibe af 6 forskellige Nationer. Styrmandseksamen 1. og 2. Del. Sejlet som Styrmand og Skibsfører i forskellige Skibe. Nu i Land.

Adr.: Vigerslevvej 321, København Valby.

SONNE, Peter Vilhelm, f. 18. Sep. 1874 i Nekso.



☛ Søn af Skibsfører P. J. R. Sonne, Nekso; g. 1901 m. Ingeborg, f. Jensen, Faxe. Til Søs 1888 m. Sk. »Peder«, derefter Bk. »Mercelo«, Skbg. »Anna Breum«, skotsk 4 m. Bk. »Cape Wrath«. Paa Navigationsskole i Rønne

1894, Styrmandseksamen 1. og 2. Del s. A.; ansat som Styrmandsaspirant 1896 i D. F. D. S. i S/S »Castor«, senere 2. Styrmand i S/S »Ella« og andre af Selskabets Skibe, 1901 1. Styrmand i S/S »Loire« o. a. Skibsfører 1914 i S/S »Jyden«, derefter S/S »Sønderjylland«, S/S »Dronningen«, S/S »Kurcer«, S/S »A. M. Hansen«, S/S »Thy«, S/S »O. B. Suhr« og S/S »Aurora« m. fl. Fra 1923 i M/S »Arizona« i regelmæssig Fart paa Buenos Aires og Brasilien. Til Orlogs med Korvetten »Dagmar« 1894—95. Torpederet 1917 i Nordsøen med S/S »Aurora«. Reddede 1917 8 Mand fra torpederet fransk Skonnert i den engelske Kanal. Bjergede nordvest for Ushant i Bretagne 9 Mand fra torpederet engelsk S/S »Martin«, og modtog Anerkendelsesskrivelse fra den engelske Regering. Sejlede under hele Kriegen, ogsaa efter ovennævnte Torpedering, paa Farezonen.

Adr.: Rygaards Allé 8, 2., København Hell.

SONNICHSEN, Jeppe Anton, f. 13. Nov. 1878 i Sønderho, Fanø. Søn af Skibstømrrer J. Sonnichsen og Hustru Lene, f. Jessen; g. 1904 m. Abelone, f. Øhle. Til Søs 1893 med Bk. »Ribe« af Ribe, senere Bk. »Elise« af Fanø. Paa Navigationsskole paa Fanø



1901, Styrmandseksamen 1. og 2. Del 1902; ansat 1904 i D/S »Torm« som 2. Styrmand paa S/S »Bornholm«, 1907 i Dansk D/S som 1. Styrmand i S/S »Otto Rud«, overgik 1909 med Selskabet til C. K. Hansens Rederi. Skibsfører 1926 i S/S »Elsborg«, senere i flere andre af C. K. Hansens Skibe, sidste Skib S/S »Flynderborg«. Gik i Land 1934.

Adr.: Sønderho, Fanø.

SONNICHSEN, Jes Peter, f. 16. Juli 1874 i Sønderho, Fanø. Søn af Skibstømrrer J. Sonnichsen og Hustru Lene, f. Jessen; g. 1903 m. Karen, f. Sonnichsen. Til Søs 1889 med Sk. »Otto« af Fanø, derefter forskellige danske Sejlskibe. Paa Navigationsskole



paa Fanø 1893. Styrmandseksamen 1894; Styrmand i Bk. »Henny« af Fanø 1895—1910, derefter andre Sejlskibe af Fanø. 1912 Baadmand ved Redningsvæsenet, 1920 Opsynsmand ved Sønderho Redningsstation. 1926 Sognefoged og Lægdsmand i Sønderho. Bestyrer af Brugsforening 1912—24.

Adr.: Sønderho, Fanø.

SONNICHSEN, Richard Jes, f. 25. Feb. 1907 i Sønderho, Fanø. Søn af Skibsfører J. A. Sonnichsen og Hustru Abelone; g. 1932 m. Inga, f. Nielsen. Til Søs 1921 med Skoleskibet »Georg Stage«, senere forskellige danske Sejl- og Dampskibe. Paa Na-



vigationsskole paa Fanø 1927, Styrmands- og Skibsførereksamen 1928; ansat som 3. Styrmand i C. K. Hansens Rederi i S/S »Hammershus«; p. t. 2. Styrmand og Radiotelegrafist i S/S »Nordborg«. 1917 C. F. M. Radiotelegrafist 1934.

Adr.: Kretavej 47, København S.

SONNIKS, Hans, f. 23. Jan. 1877 i Nordby,



Fanø. Søn af Skræddermester Johs. Johansen og Hustru Anna Sørine, f. Sonnichsen; g. 1902 m. Ane, f. Hansen. Til Søs 1891 med forskellige danske Sejlskibe. Paa Navigations-skole paa Fanø 1898, Styrmandseksamen 1. og 2. Del 1899; ansat som Styrmand 1900 i D. F. D. S., bl. a. i S/S »N. J. Fjord«, S/S »Xenia«, Styrmand paa S/S »Constantin« paa Rejse til Grønland, fungerede som Fører paa Hjemvejen. Skibsfører 1934 i S/S »Benedikt«; p. t. Fører af S/S »Falken«.

Adr.: Dalstrøget 8, Søborg.

SONNIKS, Hans, f. 10. Dec. 1907 i Køben-



havn. Søn af Skibsfører H. Sonniks; g. 1932 m. Karen, f. Jensen. Til Søs 1922 med D. F. D. S.s S/S »Dania«, derefter andre Skibe. Paa Navigationsskole paa Fanø 1930, Styrmandseksamen 1931, Skibsførereks-

amen 1932; ansat som Styrmand s. A. i J. Lauritzens Rederi D/S »Vesterhavet«, p. t. i M/S »American Reefer«.

Adr.: Nordby, Fanø.

SONNIKS, Jens Carl, f. 17. Juni 1904 i Es-



bjerg. Søn af Skibsfører H. Sonniks og Hustru Ane, f. Hansen; g. m. Hilma, f. Brinch Petersen. Til Søs 1918 med Skoleskibet »Viking«, derefter andre Skibe. Paa Navigations-skole i Nordby, Fanø, 1926, Styr-

mandseksamen 1927, Skibsførereksamen 1930; ansat 1927 i D. F. D. S. som 3. Styrmand; p. t. Styrmand i S/S »Dagmar«.

Adr.: Milanovej 1, København S.

SPANGSBERG, Christian, f. 28. Juni 1884 i



Nordby, Fanø. Søn af Skibsf. Niels Chr. Christensen Spangsberg; g. 1915 m. Andrea, f. Hansen. Til Søs 1903 med D. F. D. S.s S/S »Expres«, senere Bk. »Havila« af Fanø, Fsb. »Fall of Day« af Liverpool o. fl.

Paa Navigationsskole paa Fanø 1909, Styrmandseksamen 1. Del 1911, 2. Del 1912; ansat som Styrmand s. A. i D/S »Vesterhavet« i S/S »Nancy« og andre af Rederiets Skibe til 1916. Derefter i Rederiet I. C. P. Jensens forskellige Skibe til 1921, fiskede derefter i Esbjerg til 1924. Ansat i D. D. P. A. s. A. som Styrmand; p. t. Fører af S/S »Mjølner« af København. Torpederet 1917 i Nordsøen med S/S »Orion«.

Adr.: Boesensgade 5, Nyborg.

SPEERSCHNEIDER, Kaare, f. 21. April 1904

i København. Søn af Kaptajn i Marinen C. J. Speerschneider og Hustru Margr., f. Speerschneider; g. 1936 m. Ruth, f. Hansen. Til Søs 1919 som frivillig Lærling i Marinen, senere i 5 m.



Bk. »København«. Paa Navigationsskole i København 1928 Styrmandseksamen s. A., Skibsførereksamen 1929; s. A. ansat i Ø. K. som 4. Styrmand i S/S »Estonia«, 1930 3. Styrmand i M/S »Alsia«, 1933 2.

Styrmand i M/S »Meonia«, p. t. 2. Styrmand i M/S »Java«.

Adr.: Tranegaardsvej 72, København Hell.

SPELMANN, Jens, f. 23. Juni 1892 i Nordby, Fanø. Søn af Niels Spelmann, Nordby, Fanø; g. 1920 m. Anna Nørby. Til Søs 1906 med S/S »Dana«, Det Danske Kulkompagni, senere med andre Skibe. Paa Navigationsskole paa Fanø 1914, Styrmandseksamen



1916, Skibsførereksamen 1917; ansat som Styrmand 1919 i Det Danske Kulkompagni; p. t. S/S »N. C. Monberg« i samme Selskab.

Adr.: Rungstedplads 14, 1., København N.

SPENNER, Carl, f. 21. April 1871 i Masnedø. Søn af Lods Peter Spenner, Masnedø; g. 1898 m. Emma Henriksen, Masnedø. Til Søs 1886 med Skbg. »Ydun« af Stege, Skbg. »Ellida«, Lohals, Toldkrydser Nr. 5 og Nr. 9 og Skbg. »Hamlet« af Thurø. Paa Navigationsskole paa Bogø 1889, Styrmandseksamen 1. og 2. Del s. A. Aftjent Værnepligt om Bord i »Valkyrien«; ansat som Hjælpelods ved Masnedø 1892. Lods 1901. Minelods i Nyborg 1917—18. DM.

Adr.: Masnedø.

SPLITTORFF, Ove Georg, f. 15. Sep. 1881 i



Sverige af danske Forældre. Søn af Forpagter Antonin Splittorff; g. 1920 m. Emilie Sofie Greve. Til Søs 1896 med Tingvallaselskabets S/S »Hekla«. Paa Navigationsskole 1908, Styrmandseksamen 1. og

2. Del 1909; derefter ansat som Styrmand i Dansk-Russisk D/S og D. F. D. S. som Styrmand i forskellige Skibe. Fra 1919 Driftsinspektør ved Aarhus Oliefabrik. Til Orlogs 1897—1908.

Adr.: Sdr. Ringgade 2, Aarhus.

STABELL, Jens Peter, f. 26. Feb. 1889 i Vinge



Sogn. Søn af Rasmus Stabell; g. 1916. Til Søs 1902 m. Sk. »Elisa Bay« af Troense, senere med flere danske og udenlandske Skibe. Paa Navigationsskole paa Fanø 1915, Styrmandseksamen 1916, Skibsførereks-

amen 1918; ansat som Styrmand s. A. i D/S »Dania«. Skibsfører 1923 i D/S »Dania« af S/S »Mary« og S/S »Irene Maria«; p. t. S/S »Agnete« i D/S »Torm«. Torpederet 1914 med S/S »Marie«, 1917 sænket med S/S »Lilly« af Undervandsbaad.

Adr.: Stefansgade 21, Horsens.

STABELL, Torjus Vilhelm, f. 26. Feb. 1871 i Byrum paa Læsø. Søn af Sognepræst T. V. Stabell; g. 1896 med Anna, f. Brinch. Til Søs 1887 med Sk. »Astræa« af Thurø. Paa Navigationsskole paa Bogø 1891, Styrmandseksamen 1. Del s. A., 2. Del paa Bogø 1894, Skibsførerbevis



1899; ansat som Styrmand 1891 i Sejlskibe, 1895 i Bk. »Mary Jose« af Fanø som 1. Styrmand, 1896 i Rederiet L. H. Carl i forskellige Skibe. Skibsfører 1907 i samme Rederi i S/S »L. H. Carl«, derefter andre Skibe. Gik i Land 1933 paa Grund af svigtende Helbred. Til Orlogs 1890. Forliste med S/S »Hjortholm« paa Skagen Juleaften 1933. Medlem af Sø- og Handelsretten fra 1928. Medlem af Overskibstilsynet fra 1932. Modtog Udmærkelseskrivelse fra den franske Marine for ydet Assistance til en fransk Torpedobaad, der gik ned ud for Cherbourg 1915.

Adr.: Holsteinsgade 19, København Ø.

STABENOW, Karl August Hans, f. 21. Dec.



1875 i Jülich (Preussen). Søn af Borgmester A. H. S. Stabenow; g. 1903 m. Catharine, f. Krag. Til Søs 1892 med Bk. »Gudrun« af Hamborg. Paa Navigationsskole i Aabenraa 1897. Styrmandseksamen

1898, Skibsførereksamen 1902; ansat som Styrmand 1899 i Rederiet Schmidt & Hansen, Flensborg, Skibsfører 1902 i Rederiet J. Jost, Flensborg, i S/S »Peritia«; sidste Skib S/S »Jakob Mærsk«; p. t. pensioneret. Sejlede indtil Verdenskrigens Udbrud først for Rederiet Jost i Flensborg og August Bolten i Hamborg, efter Genforeningen hos A. P. Møllers Rederier. Under Krigen Søofficer i den tyske Marine (Kaptajnløjtnant), Minespecialist og Næstkommanderende i Lillebæltsbevogtningen; dekoreret med E.K². og E.K¹.

Adr.: Stollig pr. Aabenraa.

STAGE, Carl, f. 22. Marts 1896 i Rude. Søn af

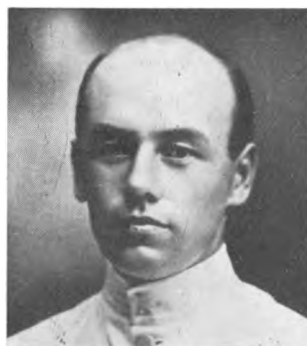

Læge J. Stage og Hustru Magda, f. Scheibye; g. 1922 m. Gora, f. Petersen. Til Søs 1912 m. Skoleskibet »Georg Stage«. Paa Navigationsskole i København 1918, Styrmandseksamen

1919; ansat som 1. Styrmand 1920 i Siam Steam Navigation Co. i S/S »Valaya«, 1921 ansat ved Toldvæsenet i København som Baadfører.

Adr.: Vejrøgade 8, København Ø.

STAGE-HANSEN, Henry Marinus, f. 13. Okt.



1910 i Sørslev, Stevns. Søn af Landmand Hans P. Hansen, Sørslev. Til Søs med Gl. »Haabet« af Rødvig, senere Gl. »Spero«, S/S »Dannevirke« og D/S »Torm« og Det danske Kulkompagni i forskellige Ski-

be. Paa Navigationsskole i København 1933, Styrmandseksamen 1935; derefter ansat som Styrmand i D. D. P. A.s M/S »Chr. Holm«, derefter S/S »Victoria«, S/S »Oslo« i D/S »Pacific« og Ø. K.s M/S »Amerika«; p. t. samme Skib.

Adr.: Strandvejen, Holtug, St. Hedinge.

STAGE, Johannes Rasmussen, f. 28. Dec. 1873. Til Søs med forskellige Sejlskibe. Styrmandseksamen 1. og 2. Del. Sejlede som Styrmand og Skibsfører bl. a. i D/S Danefelt. Gik i Land 1932.

Adr.: Frankrigshusene 20, København S.

STAHLFEST-MØLLER, Knud Arne, f. 14. Feb. 1897 i København. Søn af Fabrikant J. C. Stahlfest-Møller; g. 1928 m. Ellen Krarup Petersen. Til Søs 1916 m. Bk. »Marie« af Oslo, senere med andre Skibe. Paa Navigationsskole i Svendborg 1920, Styrmandseksamen 1922 i Svendborg, Skibsførereksamen i København 1926; ansat som Styrmand 1922 i Rederiet A. P. Møller. Fra 1936 Fører af S/S »Sonja Mærsk« af samme Rederi.

Adr.: »Tuen«, Birkevej, Nyborg.

STALLKNECHT, Gotfred, f. 26. Marts 1903 i London. Til Søs 1920 med Skonnerter og Dampskibe samt Skoleskibet »Viking«. Paa Navigationsskole 1925, Styrmandseksamen 1926, Skibsførereksamen 1930; ansat som Styrmand 1926 i D/S »Orient«, D/S »Øresund« 1930; fra 1933—35 Styrmand i Skoleskibet »Danmark«, derefter igen ansat i D/S »Øresund« som Rejseinspektør. Bestyrelsesmedlem i Dansk Styrmandsforening fra 1933—35.

Adr.: Holbergsgade 22, 1.

STAMPHØJ, Jens Møller, f. 30. Okt. 1911 i Dybe Sogn, Lemvig. Søn af Gaardejer Bay Stamphøj, Dybe. Til Søs 1928 m. Skoleskibet »Georg Stage«, derefter Sk. »Drogden«, 3 m. Sk. »Ørnen« af Svendborg og som Understyrmand i Skoleskibet »Georg

Stage«, senere Ø. K. Paa Navigationsskole i København 1932, Styrmandseksamen 1934, som 2. Styrmand med »Georg Stage«, Skibsførereks-

amen 1935; 1936 Styrmand i D. F. D. S. i S/S »Tula«, senere M/S »England«. Aftjent Værnepligt paa Reserveofficersskolen, gjort Tjeneste som Søløjtnant paa Torpedobaaden »Høgen«.

Adr.: Store Flansmose, Dybe pr. Bonnet.

STANNOV, Robert Villum Ib, f. 24. Marts 1910 i Marslev, Fyn. Søn af Stationsforstander J. C. Hansen og Hustru Marie, f. Ibsen; g. 1936 m. Minna Margrethe, f. Axelsen. Til Søs 1926 med Skoleskibet »Georg Stage«, senere andre Skibe. Paa Navigationsskole i Svendborg 1933, Styrmandseksamen 1934, Skibsførereksamen 1935; ansat som Styrmand s. A. i D/S »Orient« i M/S »Indien«, p. t. 2. Styrmand i »D/S paa Bornholm af 1866« i M/S »Bornholm«. Radiotillægseksamen 1935. Radiotelegrafist i Marinen s. A.

Adr.: Storetorv 5, Rønne.

STAUGAARD, Jacob Hansen, f. 8. Juli 1875 i Marstal. Søn af Postbud Hans Chr. Staugaard, Marstal; g. 1902 m. Wilhelmine Marie, f. Harris. Til Søs 1889 med Gl. »Marie«, derefter Sk. »Arngot Thora«, J. »Theodor«, Bg. »Johanne« og 3 m. Sk. »Eden«.

Paa Navigationsskole i Marstal 1895, Styrmandseksamen 1. og 2. Del 1896; ansat som Styrmand 1897 i Sk. »Cæsar«, derefter Sk. »Marie«, Sk. »Jørgen Olsen«, 3 m. Sk. »Skirner« og 3 m. Sk. »I. A. Kromann«; Skibsfører 1902 i 3 m. Sk. »Veritas«, senere 3 m. Sk. »Heimdal«, 4 m. Sk. »Gerda« og M/Sk. »Ebba«. Gik i Land 1933 og er nu Havnekasserer i Marstal. Forlist med Sk. »Arngot Thora« ved Kollision øst for Flamborough Head. Forlist 1911 med 3 m. Sk. »Veritas«, som blev totalt Vrag, ved Port Rocks.

Adr.: Prinsensgade, Marstal.



STEENBERG, Hans Peter Andreas, f. 9. Jan.



1876 i Rønne. Søn af Fiskehandler Chr. Steenberg, Rønne; g. 1906 m. Sophie, f. Millner, København. Til Søs 1890 med Sk. »Marie«, Skoleskibet »Georg Stage«, Skbg. »Tre Søstre«, Sk. »Eastern Light«, Bk.

»Cimbria«. Paa Navigationsskole i Rønne 1897, Styrmandseksamen 1. Del 1898, 2. Del 1912; ansat som Styrmand 1898 i Bk. »Cimbria« af Kolding, senere 3 m. Sk. »Marie«, Skoleskibet »Georg Stage«, S/S »Asger Ryg«. Skibsfører 1906 i S/S »Kong Helge« o. a.; p. t. 1. Styrmand i S/S »Martin Carl«. Til Orlogs som Chalupefører 1899. Forliste med Skoleskibet »Georg Stage« ved en Kollision i Øresund 1905.

Adr.: Marseilborg Alle 35, Aarhus.

STEFANI, Amadeo, f. 22. Jan. 1885 i København.



Søn af Kunstgibser A. Stefani; g. 1907 m. Martha, f. Christoffersen. Til Søs 1899 med Skoleskibet »Ingolf«. Paa Navigationsskole i København April 1905, Styrmandseksamen 1. og 2. Del 1906; ansat

som Styrmand 1906 i forskellige Sejlskibe, derefter i D/S »Atalanta«, Reserveløjtnant 1908, 1911—14 Styrmand i Siam Steam Navigation Co., Skibsfører i samme Selskab 1914; forflyttedes til Ø. K. 1915, 1918 til D/S »Orient«, sidste Skib Fører af M/S »Jutlandia« 1922; blev 1. Maj 1923 Skibsinspektør i D/S »Orient«.

Adr.: Duntzfeltsallé 25, Hellerup.

STEFFENSEN, Carl Oluf, f. 7. Maj 1871 i



Dragør. Søn af Lods M. P. Steffensen og Hustru Neel, f. Wass; g. 1900 m. Kirsten, f. Andreasen. Til Søs 1885 med 3 m. Sk. »Thora« af Dragør, derefter Bk. »Anna Casper« af Dragør og andre danske

Sejlskibe. Paa Navigationsskole paa Fanø 1890, Styrmandseksamen s. A.; 1892 Matros paa tysk Bk. »Julius« af Hamborg, 1893 Styrmand i Bg. »Johanne Emilie« af Dragør, 1894 ansat ved Københavns Lodseri indtil 1920.

Adr.: Villa »Kirsten«, Dagmarsvej, Dragør.

STEFFENSEN, Henry Peter Theodor, f. 27.



Sep. 1901 i København. Søn af Skomagerm. L. Steffensen og Hustru; g. 1927 m. Karen, f. Frederiksen. Til Søs 1916 med S/S »Ydun«, senere med danske og amerikanske Sejlskibe. Paa Navigationsskole i

København 1925, Styrmandseksamen 1926, Skibsførereksamen 1931; ansat som Styrmand 1927 i A. P. Møllers Rederi, 1931 i D. F. K. som 2. Styrmand i S/S »Hafnia«, 1934 1. Styrmand i S/S »Vendia«; p. t. S/S »Scandia«.

Adr.: Frederikssundsvej 278 B., København Brønshøj.

STEFFENSEN, W. Til Søs med forskellige Skibe. Styrmands- og Skibsførereksamen.

Adr.: Fiskergade 21, Nysted.

STEFFENSEN, J. K., f. 28. Dec. 1900 i Nordby, Fanø. Søn af Skibsfører P. Th. Steffensen; g. 1926 m. Petra, f. Jensen. Til Søs 1915 med S/S »La Cour« af D. F. D. S., senere med danske Sejl- og Dampskibe. Paa Navigationsskole paa Fanø 1921, Styrmands- og Skibsførereksamen 1923; ansat som Styrmand s. A. i D. F. D. S. i forskellige af Selskabets Baade; p. t. M/S »Parkeston«.

Adr.: Kronprinsensgade 96, Esbjerg.

STEFFENSEN, Michael Christian, f. 19. Feb. 1905 i København. Søn af Gartner J. Steffensen og Hustru Petra, f. Schou Jensen; g. 1933 m. Helga, f. Jensen. Til Søs 1921 m. Skoleskibet »Georg Stage«, senere danske, engelske og australske Sejlskibe paa

Langfart. Paa Navigationsskole i København 1927, Styrmands- og Skibsførereksamen 1929; ansat som 3. Styrmand 1930 i D. F. D. S. i S/S »C. P. A. Koch«, 1937 2. Styrmand i S/S »Taarnholm«; p. t. S/S »Sigrun« som 2. Styrmand.

Adr.: Gyldenlakvej 27, 3., København S.

STENDER, H. Til Søs med forskellige Skibe. Styrmands- og Skibsførereksamen. Sejlet som Styrmand i D/S »Hetland«.

Adr.: D/S »Hetland«, Amaliegade 35, København K.



STEGELMANN, Bernhard Gustav Kristian, f. 29. Dec. 1895 i Holsted. Søn af Bødker A. Stegelmann, Holsted; g. 1928 m. Johanne, f. Banke, Nordby. Til Søs 1912 m. svensk Bkt. »Marie Berner« og »Sabrina«, svensk 3 m. Sk. »Hanna«, norsk Bk. »Royal«, 3 m.



Sk. »Johanne« af Marstal o. a. Paa Navigations-skole i Aalborg 1921, Styrmandseksamen 1922, Skibsførereksamen 1925 fra Fanø Navigations-skole; ansat som Styrmand 1922 i Rederiet C. K. Hansen; p. t. Styrmand i S/S »Rosenborg«. Blev sænket 1918 med 3 m. Sk. »Johanne« i Middelhavet. Besætningen reddede sig selv i Land i Baadene efter 20 Timers Sejlads. Til Orlogs 1917—18 med Torpedobaaden »Hajen« og Minekran I.

Adr.: Nordby, Fanø.

STEGMANN, Anton Wilhelm, f. 29. Marts 1879 i Marstal. Søn af Styrmand Anton Stegmann; g. 1907 m. Gertrud, f. Boye. Til Søs 1893 med Sk. »Christiane« af Marstal, senere med engelske og amerikanske Skibe. Paa Navigationsskole i Marstal 1902, Styr-



mandseksamen 1903; ansat som Styrmand 1904 i C. W. Clausens Rederi i 3 m. Sk. »Merkur«, senere 3 m. Sk. »Energi« af Marstal. Skibsfører 1906 i Gl. »Gudmund« af Rønne, senere Sk. »Johanne«, 3 m. Sk. »Iris« og 3 m. Sk. »Energi« af Marstal i New Foundlandsfart. Strandede Julenat 1897 paa Norges Kyst med Skbg. »Kiana«.

Adr.: Niels Juelsgade, Marstal.

STEGMANN, Kristian Boye, f. 6. Okt. 1913 i Marstal. Søn af Skibsfører Anton Vilhelm Stegmann. Til Søs 1928 med 3 m. Sk. »Energi«, senere Sk. »Neptun« o. fl. andre danske Skibe. Paa Navigationsskole i Marstal 1935, Styrmandseksamen 1937.



Adr.: Niels Juels Gade, Marstal.

STENGADE, Charles Emil, f. 23. Okt. 1880 i Rudkøbing. Søn af Skibsfører H. P. Stengade Petersen, Rudkøbing; g. 1913 m. Lucie, f. Quist, Lyngby. Til Søs 1895 med Sk. »Rosa«, Sk. »Grana«, Skbg. »Emma«, Sk. »John«, Sk. »Anna«, Kt. »Samson«.



Paa Navigationsskole i Svendborg 1904, Styrmandseksamen 1. Del 1905, 2. Del 1908; ansat som Styrmand 1906 i Alfred Christensens Rederi i S/S »Kejserinde Dagmar«, S/S »Polarstjernen«, S/S »Kronprins Frederik«. Skibsfører 1912 i samme Skib, senere S/S »Urania«, S/S »Hamlet«, M/Sk. »Munkebjerg« og Alfred Christensen's S/S »England«; p. t. Fører af S/S »England«, De Forenede Kulimportører. Forliste 23. Okt. 1921 i Nordsøen med M/Sk. »Munkebjerg«. Fik dog reddet Skib og Mandskab gennem Orkanen og modtog herfor Anerkendelsesskrivelse og Guldur med Inskription af Assurandørerne. Til Orlogs 1906. Sejlet under hele Krigen uden at være torpederet.

Adr.: Kongeledet 6, Charlottenlund.

STENGADE-PETERSEN, I. P., f. 25. Okt. 1876 i Rudkøbing. Søn af Skibsfører H. Lar-

sen Stengade, Rudkøbing; g. 1909 m. Ragnhild, f. Kromann. Til Søs 1893 med Sk. »Rosa«, senere Sk. »Gudrun« af København, hollandsk S/S »Snell« og S/S »Tingvalla«. Paa Navigationsskole i Svendborg 1898, Styrmandseksamen 1. Del s. A., 2. Del 1901; ansat som Styrmand 1902 i Sk. »Rosa« af Rudkøbing, derefter i S/S »Euxinia« og S/S »Kronborg«. Skibsfører 1903 i Fkt. »Samson« til 1908, derefter Styrmand i Sk. »Rosa« og i Rederiet »Tulinius« af København. Nu Fiskehandler.

Adr.: Rudkøbing.

STENSHOLM, Christen, f. 22. Aug. 1883 i Rognstrup. Søn af Gaardejer Chr. Madsen og Hustru Dorthea, f. Christensen; g. 1907 m. Caroline, f. Christiansen. Til Søs 1900 med Gl. »Ingeborg« af Nykøbing F., senere forskellige danske Sejlskibe. Paa Navigationsskole i København 1907, Styrmandseksamen 1. Del s. A., 2. Del 1908; ansat som Styrmand s. A. i Sk. »Frederiksvaag«, af Thorshavn. 1910 Betjent ved Københavns Politi, fra 1930 Overbetjent ved Frihavnen.

Adr.: Frihavnen.

STEPHANSEN, Richardt Baasch, f. 11. Aug. 1901 paa Anholt. Søn af Gaardejer, DM., Rasmus Stephansen. Til Søs 1917 med Skoleskibet »Georg Stage«, derefter med forskellige Sejl-, Motor- og Dampskibe. Understyrmand 1925 i Skoleskibet »Georg Stage«. Paa Navigationsskole i København 1925, Styrmandseksamen 1927, Skibsførereksamen 1932; ansat som Styrmand 1928 i J. Lauritzens Rederi. Skibsfører 1936 i samme Rederi i S/S »Johanne«; p. t. S/S »Lilian«. Bestyrelsesmedlem i Dansk Styrmandsforening fra 1935.



Adr.: Anholt By, Anholt, eller Rederiet J. Lauritzen, Hammerengade 1, København K.

STEVELT, Paul, f. 12. Marts 1913 i København. Søn af Ingeniør J. M. Stevelt. Til Søs 1930 med M/T »Aase Mærsk«, Rederiet A. P. Møller. Paa Navigations-skole i København 1936, Styrmandseksamen 1937, Skibsførereksamen 1938.



Adr.: L.E. Bruuns-

vej 9. Charlottenlund.

STITZ, Anton Harald Friedrich, f. 10. Okt. 1864 i København. Søn af Guldsmed Adolf Friedrich Stitz og Hustru Mathilde Eleonora Constanze, f. Voigt; g. 1893 m. Ingeborg, f. Jacobsen. Til Søs, sejlede med forskellige Skibe, Styrmandseksamen 1883, indtraadt i Toldvæsenet 1898, Overtoldbetjent 1920.

Adr.: Aarhus.

STOLT, Jarl Espen Mejner Johansen, f. 8. Jan. 1905 i Nyord. Søn af Fisker Rasmus Johansen Stolt og Hustru Anina, f. Espensen; g. 1931 m. Edith Eiler. Til Søs, sejlede med forskellige Skibe, Styrmandseksamen, indtraadt i Toldvæsenet 1931.

Adr.: Holbæk.



STOLTENBERG, Peter Nicolaj, f. 14. Jan. 1866 i Kalundborg. Søn af Fisker N. Chr. Stoltenberg og Hustru Catrine, f. Hildebrandt; g. 1894 m. Elisabeth Marie Stoltenberg. Til Søs 1880 med Bk. »Vejle« af Vejle, derefter russisk Bg. »Novi Molodez« og an-

dre Sejlskibe. Paa Navigationsskole paa Bogø 1885, Styrmandseksamen 1. og 2. Del s. A.; sejlede derefter som Matros paa Sejlskibe fra Hamborg og S/S »Palermo«, ansat som 2. Styrmand 1887 i Bk. »Balgovnia« af Helsingør, 1889 2. Styrmand i Dansk-Russisk D/S i S/S »Russ«, 1892 1. Styrmand i S/S »Peter Berg«, 1895 Skibsfører i samme Selskab i S/S »Pawel Andrejeff«, 1905 i S/S »Generalkonsul Pallisen«. Gik i Land 1907 og blev Skibsinpektør for Dansk-Russisk D/S, fulgte senere med over til D. F. D. S. og var ansat i dette Selskab indtil 1931.

Adr.: Ørnekuksvej 6, København Charl.

STORM HANSEN, Hans, f. 4. Dec. 1884 i Odense. Søn af Havneassistent M. P. Hansen, Odense; g. 1914 m. Meta Hansen, Faaborg. Til Søs 1896 med S/S »Lolland«, senere Sejlskibe fra Marstal, Svendborg og Odense og engelsk S/S »Roddam«. Paa Navigationsskole i Marstal 1909. Styrmandseksamen 1. Del 1910, 2. Del 1912. Styrmand 1910 i Sk. »Cecilie« af Rudkøbing, senere i belgisk S/S »Alfred Kreklinger« og Sk. »Kruse« af Svendborg, derefter i D/S »Vesterhavet« og i D. F. D. S.; sejlede med Selskabets Dampere i Farezonen under Krigen. Skibsfører i Lodsdamperen »Skagerak« fra 1920—25; p. t. Lods i Stige. 1910 oversejlet af en norsk Damper i Kattegat med Sk. »Cecilie«.

Adr.: Stige.

STORM, Niels Rasmussen, f. 5. April 1876 i Falsled. Søn af Skibsfører Fritz Rasmussen Storm; g. 1906 m. Ottomine Pedersen, f. i Grinderslev Sogn. Til Søs 1892 med Bk. »Vidar«, senere med store Sejlskibe paa Langfart fra Hamborg og Liverpool. Paa

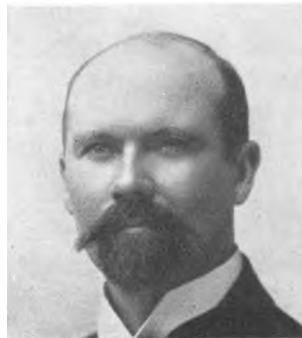

Navigationsskole i København 1904, Styrmandseksamen 1. Del 1905, 2. Del 1906; ansat som Styrmand s. A. i H. C. Christensens Rederi, Marstal, derefter i C. Breinholts Rederi, Esbjerg. Skibsfører 1907 i Sk. »Ella«, derefter forskellige Sejl- og Motorskibe paa Langfart. Forlod Søen 1919 paa Grund af Malaria efter at have sejlet under hele Krigen. Ansat s. A. som Havari-Ekspert hos Theo Koch & Co. Fra 1926 Havari-Ekspert i 4 Søforsikringsselskaber i København.

Adr.: Backersvej 5, København S.

STOUGAARD, Hans Christian, f. 13. Dec. 1883 i Marstal. Søn af fhv. Sømand H. C. Staugaard; g. 1910 m. Ellen, f. Kristensen. Til Søs 1898 med Gl. »Hermantine«, derefter forskellige Barkentiner paa Langfart. Paa Navigationsskole i Marstal 1903,



Styrmandseksamen 1. og 2. Del 1904; ansat som Styrmand s. A. i Sk. »Hans Ditlev« af Thurø, 1905 i L. H. Carls Rederi i forskellige Skibe, 1913 Skibsfører i Sk. »Hans Ditlev«, senere Sk. »Nanna«. Gik i Land 1917. Har været Bestyrelsesmedlem som ikke farende Sejlskibsfører i Den Almindelige Danske Skibsførerforening af 1917, sammensluttet med Skibsførerforeningen i København 1921, i Bestyrelsen indtil 1933.

Adr.: Jernbanegade, Svendborg.

STOUMANN, Kaj Morten, f. 25. Feb. 1903 i København. Søn af Stationsforstander Stoumann og Hustru Ellen. Til Søs 1917 med svensk Sejler, senere med andre Skibe. Paa Navigationsskole i København 1925, Styrmandseksamen 1926, Skibsførereksamen 1927; ansat som 3. Styrmand s. A. i D.F.D.S.s S/S »Aar-

hus«, p. t. 2. Styrmand i S/S »Saga«. Reserve-løjtnant 1928.

Adr.: D.F.D.S., Skt. Annæ Plads, København K.

STOUSTRUP, Villiam, f. 28. Aug. 1910 i Aalborg. Søn af Købmand Stoustrup og Hustru Ingeborg, f. Bluhme. Til Søs 1927 med Ø. K.s M/S »Danmark«, senere med forskellige svenske Sejlskibe. Paa Navigationsskole i København 1935, Styrmandseksamen 1936, Skibsførereksamen 1937; ansat som Styrmand i Ø.K.s M/S »Amerika« s. A.

Adr.: Hasseris, Aalborg.

STRAND, Peder Chr., f. 20. Marts 1881 paa Jegindø. Søn af Smedemester Chresten Strand og Hustru Mette, f. Dahl; g. 1912 m. Johanne, f. Lind. Til Søs 1898 paa Sk. »Sixtus«, senere Sk. »Louise« af Holbæk, Sk. »Cito«, »Britannia«, S/V »Jessomene« af



Liverpool, »Amandal« o. a. Paa Navigationsskole paa Fanø 1904, Styrmandseksamen 1905; ansat som Styrmand 1904, 1907 i D. F. D. S.s »Kong Haakon«, S/S »United States« og andre af Selskabets Skibe, derefter i D. S. B. ved Storebælts- og Masnedøoverfarten. Skibsfører 1931 ved Sallingsundoverfarten, 1933—35 ved Lillebæltsoverfarten. Har fejret 25 Aars Jubilæum ved D. S. B. Medstifter af og Bestyrelsesmedlem i Styrmandsforeningen. Aftjent Værnepligt som Reserveofficer i 1909.

Adr.: Silkeborggade 16, København Ø.

STRUBBERG, Einar Kai, f. 2. Feb. 1884 i København. Søn af Skibsfører W. J. G. Strubberg; g. 1913 m. Anna Bull Petersen. Til Søs 1901

med Sejlskibe fra Svendborg, Kolding og Marstal samt et enkelt Dampskib. Paa Navigations-skole i København 1906, Styrmandseksamen 1. Del s. A., 2. Del 1907; sejlede derefter som Styrmand i forskellige Sejl- og Dampskibe; senere ansat i D. F. D. S. 1909 Hjælpelærer ved Københavns Navigationsskole under Uddannelse til Navigationslærer. Lærer ved Københavns Navigationsskole til 1937, konstitueredes derefter som Medlem af Navigations-Eksamenskommissionen.

Adr.: Kirsteinsgade 4, 1., København Ø.

STRØMBERG, Henrik Cornelius, f. 2. Feb.



1868 i Dragør. Søn af Skibsfører C. P. Strømberg og Hustru Leisbeth, f. Steffensen. Til Søs 1882 med 3 m. Sk. »Tora« af Dragør, derefter forskellige danske, norske og tyske Sejlskibe paa Langfart. Paa Navigati-

onsskole paa Fanø 1889, Styrmandseksamen 1. og 2. Del s. A.; ansat som Styrmand 1892 i 3 m. Sk. »Lemvig« af Fanø, derefter 3 m. Sk. af Vejle. Skibsfører 1897 i Bk. »Mathilde«, 1900 i forskellige Sejlskibe paa Østersøfart. 1903 Fører i eget Skib, Sk. »Olga«, paa indenrigs- og Østersøfart til 1917. Forliste med Bk. »Mathilde« 1900.

Adr.: Strandlinien 21, Dragør.

STRØH, Christian Vilhelm Valther, f. 16. Aug.



1897 i København; Søn af Frederik Hansen; g. 1924 m. Edith Cecilie Dora f. Larsen, Helsingør. Til Søs 1912 m. danske, engelske og australske Sejlskibe, bl. a. Fsb. »Bellands«. Paa Navigationsskole 1919

i København; Styrmandseksamen 1920, Skibsførereksamen 1928. Ansat som Styrmand 1921 i Rederiet »Norden«, i S/S »Nordkap«, derefter S/S »Nordamerika« som 1. Styrmand, 1925 i Rederiet J. Lauritzens forskellige Skibe, Skibsfører 1935 i S/S »Stella«, p. t. Styrmand i Holm & Wonsild's S/S »Astrid«. Til Orlogs med Krydseren »Valkyrien« 1918.

Adr.: Haraldsgade 79, København N.

STRØMVIG, Leo Alexander Nørbo, f. 27. Sep.



1904 i Svendborg. Søn af Togfører Antoni C. Strømwig og Hustru Helga, f. Nørbo; g. m. Jenny, f. Hansen, Svendborg. Til Søs 1918 med Sk. »Ørnen«, senere 3 m. Sk. »Zampa«, Fsb. »Henry Smidt« og

Bk. »Ingrid«. Paa Navigationsskole i Svendborg 1925, Styrmandseksamen 1926, Skibsførereksamen 1927; ansat som Styrmand 1928 i A. P. Møllers Rederi i S/S »Johanne Mærsk«, derefter M/S »Marie Mærsk«, S/S »Agnete Mærsk« og S/S »Peter Mærsk«, p. t. 1. Styrmand i M/T »Jane Mærsk«. Til Orlogs 1927 paa Reserve-løjtnantsskolen, Reserveløjtnant af 2. Gr. Forliste med S/S »Marie Mærsk« 1932 ved De kanariske Øer (Skibsbrand), Besætningen, over 30 Mand, blev, efter at have drevet rundt i Redningsbaade i 12 Timer, optaget af S/S »Eastern Gleen« af Baltimore.

Adr.: Belvedere 10, Svendborg.

STÆHR, Anton Christian Johan, f. 26. April 1879 i Rudkøbing. Søn af Sømand Christian Johan Christensen; g. 1902 m. Christine Jørgine Caroline Jensen, d. 1926. Til Søs 1893 med J. »Frederikke Eline« af Rudkøbing, derefter andre Skibe. Paa Navigationsskole i Marstal 1912, Styrmandseksamen 1. Del s. A., Skibsførerbevis 1914; ansat som Styrmand 1912 i



Agent Petersens Rederi, Marstal, i 3 m. Sk. »Thor«, 1917 Skibsfører i E. B. Kromanns Rederi i 3 m. Sk. »Valkyrien«, senere 3 m. M/Sk. »Rigmor« af Nakskov og 3 m. Sk. »Undine« af Aarhus.

Gik i Land 1932 og er nu Bademester paa Rudkøbing kommunale Søbadeanstalt. Forlist 6 Gange, bl. a. under dramatiske Omstændigheder med 3 m. Sk. »Valkyrien« ved Island.

Adr.: Kastanievej 5, Rudkøbing.

STÆHR, Ejnar Ferdinand, f. Juni 1906 i Rudkøbing. Søn af Skibsfører Anton Chr. Stæhr, Rudkøbing. Til Søs 1926 med 3 m. Sk. »Marie«, senere Sk. »Anna« og 3 m. Sk. »Viking«. Paa Navigationsskole i Svendborg 1933, Styrmandseksamen



1934, Skibsførereksamen 1935; ansat som Styrmand 1935 i A. P. Møllers Rederi i M/S »Sally Mærsk«, M/S »Anna Mærsk«; p. t. M/S »Marchen Mærsk«. Adr.: Kastanievej 5, Rudkøbing.

STÆRKE, Erik Emil, f. 30. Dec. 1900 i Ommel pr. Marstal. Søn af Skibsfører H. Rasmussen Stærke; g. 1927 m. Ellen Kathinka Mathilde, f. Rasmussen, Ommel. Til Søs 1914 med M/Gl. »Havfruen« af Søby, senere med forskellige andre Sejlskibe.



Paa Navigationsskole i Marstal 1919, Styrmands- og Skibsførereksamen 1921; ansat som Styrmand 1922 i Marius Niensens Rederi i S/S »Sofie« og flere andre af Selskabets Skibe. Skibsfører fra 1932 i samme Selskab i S/S »Elisabeth«.

Adr.: Ommel pr. Marstal.

STÆRKE, Hans Rasmussen, f. 29. Marts 1872 i Ommel pr. Marstal. Søn af Kaptajn E. Rasmussen Stærke; g. 1897 m. Erik-gine Mathine, f. Eriksen. Til Søs 1886 med Sk. »Fædresminde«, senere Sk. »Antares«, Sk. »Anna«, Bk. »Johanne Marie«. Paa Navigationsskole i Marstal, Styrmandseksamen 1. Del



1890, 2. Del 1891; ansat som Styrmand s. A. i Sk. »Fylla«, derefter Sk. »Kristine« og 3 m. Sk. »S. M. Jensen«. Skibsfører 1900 i eget Skib, Sk. »Familiens Minde«, derefter Sk. »Inverurie« af Marstal. 1912 Fører i S/S »Ellen« i Rutefart mellem Faaborg og Ærø, Lyø og Avernakø indtil 1928. Er nu i Land.

Adr.: Ommel pr. Marstal.

STÆRKE, Isak, f. 19. Juli 1881 i Ommel pr. Marstal. Søn af Styrmand H. Rasmussen Stærke, Ommel; g. 1914 m. Kirstine, f. Stensgaard, Hoven. Til Søs 1895 med 3 m. Sk. »Clara« af Marstal, senere med andre Sejlskibe fra Marstal. Paa Navigationsskole i Marstal 1902, Styrmandseksamen



1. og 2. Del 1903; ansat som Styrmand s. A. i 3 m. Sk. »Clara« af Marstal, senere i Le Havre-

Barkene »Germaine« og »Claudia«. Derefter Fører af 3 m. Sk. »Nauta« af Marstal; p. t. i 4 m. M/Sk. »Ruth«. Til Orlogs 1902. Forliste med 3 m. Sk. »Clara«.

Adr.: Marievej 5, Svendborg.

STÆRKE KRISTENSEN, Kristen, f. 14. Marts 1887 i Ommel, Marstal Landsogn. Søn af Skibsfører Rasmus Stærke Kristensen; g. 1917 m. Sygeplejerske Anna Vilhelmine Larsen. Til Søs 1901 med Sejlskibe, fra 1906—08 med engelsk Bk. »Wychwood«



og amerikansk J. »Utowana«. Paa Navigationskole i Marstal, Styrmandseksamen 1. Del 1909, 2. Del 1910; ansat som Styrmand 1910 i Rederiet A. P. Møller. Skibsfører 1918 i samme Selskab i S/S »Eleonora Mærsk«; p. t. M/T »Emma Mærsk«.

Adr.: Bakkevej 3, Sorø.

STÆRKE, Rasmus Hansen, f. 11. Juli 1856 i Ommel. Søn af Skipper Hans Rasmussen Stærke; g. m. Maren, f. Nielsen, Ommel. Til Søs 1870 med forskellige Sejlskibe. Paa Navigationskole i Marstal 1882, Styrmandseksamen 1. og 2. Del s. A.; ansat som Styrmand 1883 og 1884 som Skibsfører i forskellige Sejlskibe; gik i Land 1907.



Adr.: Ommel.

STÆRMOSE, Erik Caspar Christian, f. 8. Maj 1913 i Nyborg. Søn af Kordegn Chr. Stærmosse og Hustru Caroline, f. Nielsen. Til Søs



1928 m. Skoleskibet »Georg Stage«, senere med danske Sejlskibe, bl. a. 3 m. Sk. »Noah« af Svendborg. Paa Navigationskole i Svendborg 1933, Styrmandseksamen 1935, Skibsførereksamen 1936; ansat

som Styrmand 1935 i Skoleskibet »Danmark«, senere som 3. Styrmand paa D. F. D. S.s S/S »Virginia«, p. t. 3. Styrmand paa S/S »Aarhus«.

Adr.: Støvring Højskole, Støvring.

STØCKEL, Svend Aage Brandt, f. 17. Sep. 1900 i Præstø. Søn af Postmester G. Støckel og Hustru Anna, f. Brandt; g. 1929 m. Anna Margrethe, f. Hansen. Til Søs 1917 med Skonnert fra Marstal, senere forskellige danske Sejl- og Dampskibe. Paa Navigationskole i Svendborg 1924, Styrmands- og Skibsførereksamen 1925; ansat som 3. Styrmand 1926 i A. P. Møllers Rederi i S/S »Emilie Mærsk«, 1929 2. Styrmand i S/S »Laura Mærsk«. 1930 1. Styrmand i samme Skib; p. t. M/S »Gertrude Mærsk«.



Adr.: Vindeby pr. Svendborg.

SUENSON, Magnus Nicolai, f. 29. Jan. 1875 paa Annebjerg, Holbæk Amt. Søn af Forpagter Jean André Suenson; g. 1898 m. Filippa Garde. Til Søs 1891 med Panserskibet »Helgoland«, Korvetten »Dagmar«, Fregatskibet »Jupiter«, Bk. »Tercera« m. fl. Paa Navigationskole i København 1898, Styrmandseksamen 1. og 2. Del 1899; ansat som Styrmand 1898 i »Georg



Stage«, derefter i D. F. D. S.s og C. K. Hansens Skibe. Skibsfører 1904 i S/S »Brattingsborg«. Skibsinspektør 1911 i C. K. Hansens Rederi. 1915 egne Rederier, 1926 Direktør for D/S »Øresund«. Handels- og Søfartsminister 1920, R. 1920. Medlem af Sø- og Handelsretten, Bestyrelsesmedlem i forskellige Selskaber. Inspektør og Medlem af Forretningsudvalget for »Georg Stage«s Bestyrelse.
 Adr.: Julius Thomsensgade 12, København.

SUNDSTEIN, Hans Jacob Matras, f. 2. Okt.



1899 i Thorshavn. Søn af Skibssynsmand Joensen; g. 1932 m. Johanne M., f. Jensen. Til Søs 1917 med færøske Fiskerskibe, 2 m. Sk. »Forældres Minde«, 3 m. Sk. »Capella«, Svendborg, og norsk Bk. »Glitre«. Paa Navigationsskole i Svendborg 1924, Styrmands- og Skibsførereksamen 1925; s. A. ansat som Styrmand i Rederiet A. P. Møllers S/S »Betty Mærsk«, S/S »Havhestur« af Thorshavn, M/Sk. »Arctic« og andre Fiskerskonnerter ved Grønland og Island. Har arbejdet som Lærer ved Navigationsskolen i Thorshavn hver Vintersæson siden 1930.
 Adr.: Thorshavn.

SVAN, Karl Hansen, f. 22. Dec. 1890 paa Bogø. Søn af Skibsfører A. J. H. Svan og Hustru A., f. Carstensen; g. 1918 m. Ane, f. Christensen. Til Søs 1905 med S/S »Wladimir Sawin«, derefter forskellige danske, engelske og tyske Sejlskibe. Paa Navigationsskole i København 1911, Styr-

mandseksamen 1. Del 1912, 2. Del 1913; ansat som 3. Styrmand s. A. i D. F. D. S. i S/S »Nicolaï II«, 1914 2. Styrmand i S/S »Chr. Broberg«, senere andre Skibe, 1928 1. Styrmand i S/S »Primula«, senere fung. Skibsfører i S/S »California«, p. t. S/S »Garonne«.

Adr.: Grøntofte 4, København Søborg.

SUNDEVIG, Anders Peter, f. 29. Aug. 1869 i



Jyderup. Søn af Landmand Fr. Sørensen og Hustru Mette, f. Larsen; g. 1913 med Helga, f. Nielsen. Til Søs 1884 m. Sk. »Christian«, derefter norske og engelske Sejlskibe paa Langfart. Paa Navigationsskole

paa Bogø 1892, Styrmandseksamen 1. Del 1893, 2. Del 1895; ansat som 3. Styrmand s. A. i D. F. D. S. i S/S »Leopold II«, 1897 2. Styrmand i S/S »Christiania«, 1900 1. Styrmand i S/S »M. G. Melchior«, senere i S/S »Kursk«, derefter 1. Styrmand i Tingvallaselskabet i S/S »Hekla«, Skibsfører 1914 i D. F. D. S. i S/S »O. B. Suhr«, derefter andre Skibe, 1921 i S/S »Algarve« i 10 Aar, sidste Skib S/S »Cimbria« 1934. Gik derefter i Land.

Adr.: Middelfartsgade 2, København Ø.

SUNDEVIG, Frode Birkedahl, f. 7. Maj 1909 i



København. Søn af Skibsfører A. P. Sundvig og Hustru. Til Søs 1926 med S/S »Algarve«, derefter med danske Sejlskibe paa Grønland og paa Langfart. Paa Navigationsskole i København 1932, Styr-

mands- og Skibsførereksamen 1934; ansat som 3. Styrmand s. A. i D. F. D. S. i S/S »Nevada«, fra 1937 som 2. Styrmand paa S/S »Algarve«.

Adr.: Middelfartsgade 2, København Ø.

SUNESSON, Adolf Julius, f. 31. Marts 1887 i



Sverige. Søn af Snedker S. Svensson og Hustru Caroline; g. 1920 m. Ellen, f. Vigeland. Til Søs 1905 m. Sk. »Niels« af Svendborg, derefter forskellige danske og tyske Sejlskibe. Paa Navigations-skole i Svendborg

1915, Styrmandseksamen 1916, Skibsførereksamen 1917; ansat som Styrmand s. A. i Rederiet H. C. Grube, Marstal, i forskellige Sejlskibe, derefter Skibsfører i A/S Skipafelagid Føroya i S/S »Mýlingur«, 1921 2. Styrmand i D/S »Botania« i forskellige Skibe, bl. a. 1928—29 i S/S »Bottenhavet«. 1930 2. Styrmand i D. D. K. i S/S »Wm. Th. Mallings«; p. t. 1. Styrmand i S/S »N. C. Monberg«.

Adr.: Viborggade 13, København Ø.

SVALGAARD, Rasmus Johannes Kisling, f. 20.



Jan. 1883 i Thisted. Søn af Kæmnerbud P. Svalgaard; g. 1915 m. Helene, f. Drasbek, Thisted. Til Søs 1897 med forskellige norske Sejlskibe. Paa Navigationsskole i Aalborg 1908, Styrmandseksamen 1.

Del s. A., 2. Del 1909; ansat som Styrmand s. A. i D. D. K., 1910 i Dansk-Russisk D/S, senere i D. F. D. S. Fra 1923 Lods i Frederikshavn, senere Hals. Til Orlogs 1909—10.

Adr.: Havnegade, Hals.

SVAN, Ole Peter Petersen, f. 4. Okt. 1871 paa



Bogø. Søn af Skipper Lars Petersen; g. 1897 m. Martine, f. Jensen, Bogø. Til Søs 1886 med Slup »Paquet Margrethe« af Rudkøbing; senere Sejlskibe af Marstal og Thurø. Paa Navigations-skole paa Bogø 1892,

Styrmandseksamen 1. og 2. Del samt Maskinseksamen 1893. Ansat som Styrmand 1895 i Skbg. »Anne« af Marstal, senere Sk. »Asta« af København, og forliste med den 1897 paa Islands Vestkyst. 1897—1901 D. F. D. S., 1902—10 Hecksher & Søn, 1910—22 forskellige Rederier; gik i Land 1922 som Baadfører. Blev 1915 med Bk. »Gerda« af Aarhus anholdt af Undervandsbaad og sænket; mistede 1920 Rigning med Bk. »Findana« af København i Atlanterhavet og blev af tysk Trawler slæbt ind til Kirkwall.

Adr.: Bogøby.

SVANE, Albertus, f. 26. April 1868 i Marstal.



Søn af Skibsfører Hans Nielsen Svane, Marstal; g. 1894 m. Marie Kathrine, f. Jørgensen. Til Søs 1882 m. Sk. »Askur«, senere Skbg. »Argus«, Sk. »Harboe«, 3. m. Sk. »Hans Christensen«. Paa Navigations-skole i

Marstal 1887, Styrmandseksamen 1. og 2. Del s. A., derefter sejlet som Matros i Hamburger-Fsb. »Melpomene«, engelsk 4 m. Bk. og belgisk Damper. Ansat som Styrmand 1890 i Skbg. »Ingeborg« af Marstal, derefter Sk. »Gertrud«, 1897 1. Styrmand i S/S »Enigheden« af Rederiet H. C. Christensen, Marstal, 1901 Skibsfører i samme Skib, 1907 i S/S »Energi«, 1909

S/S »Emanuel« i 25 Aar. Gik i Land 1934. Til Orlogs 1890 med Kongeskibet »Dannebrog«.

Adr.: Villa »Mizpha«, Vestergade, Marstal.

SVANE, Aksel Friis, f. 5. Maj 1908 i Marstal.



Søn af Skibsfører A. Svane, Marstal; g. 1937 m. Hanna, f. Christensen, Marstal. Til Søs 1922 med Sk. »Avance«, 3 m. Sk. »Skandia«, 3 m. Sk. »H. C. Christensen«, Bk. »Germaine«, S/S »Vibeke Mærsk«.

Paa Navigationsskole i Marstal 1930, Styrmandseksamen 1932, Skibsførereksamen 1933; ansat som Styrmand 1934 i S/S »Spedit« af Odense, senere i Marius Nielsen & Søn's S/S »Skagerak«, S/S »Kejserinde Dagmar«; p. t. Styrmand i S/S »Polly«.

Adr.: Reberbanen, Marstal.

SVANE, Jens Christian, f. 13. Nov. 1889 i Marstal. Søn af Skibsfører J. C. Svane og Hustru Ellen Marie, f. Christensen; g. 1917 m. Gertrud, f. Bager. Til Søs 1904 med Sk. »Abba« af Marstal, Sk. »Gjertrud« af Marstal, 3 m. Sk. »H. C. Grube« o. a. danske og norske Sejlskibe. Paa Navigationsskole i Marstal 1911, Styrmandseksamen 1. Del 1912, 2. Del 1913; ansat som 2. Styrmand 1913 i C. K. Hansen's S/S »Kallundborg«, derefter S/S »Elsborg« o. a. indtil 1917, derefter i Sejlskibe, bl. a. Bk. »Pax« af Marstal; 1922 ansat i D/S »Vendila« som 1. Styrmand paa S/S »P. Madsen«. Skibsfører fra 1933 i D/S »Vendila«s S/S »Edv. Nissen«.

Adr.: Wienervej 9, Virum pr. Lyngby.

SVARRER, Anders, f. 7. Jan. 1896 i Nordby, Fanø. Søn af Kaptajn Svarrer, Nordby. Til Søs 1913 med Bk. »Prins Valdemar« af Fanø, senere med engelsk Fsb. »Mount Stuart«, engel-

ske og australske Sejlskibe. Paa Navigationsskole paa Fanø, Styrmands- og Skibsførereksamen; anat som Styrmand i Dansk-Fransk D/S, sejlede derefter nogle Aar for amerikansk Firma paa Panama-Kanalen, senere i D. S. B., p. t. S/S »Aarø« af Rederiet C. Clausen, Haderslev.

Adr.: Nordby, Fanø.

SVARRER, Anker, f. 19. Okt. 1880. Til Søs med forskellige Sejlskibe. Styrmandseksamen 1. og 2. Del. Sejlet som Styrmand og Skibsfører i Ø. K. Gik i Land 1926. Medindehaver af Firmaet Iver C. Weilbach & Co.

Adr.: Bernstorffsvej 63, Gentofte.

SVARRER, Hans, f. 26. Aug. 1891 i Nordby,



Fanø. Søn af Skibsfører A. N. Svarrer og Hustru Anna, f. Clausen; g. 1925 m. Anna, f. Larsen. Til Søs 1906 med Bk. »Prinsesse Marie« af Fanø, derefter forskellige danske og norske Sejlskibe og engelske Dampskibe.

Paa Navigationsskole paa Fanø 1913, Styrmandseksamen 1. og 2. Del 1914; ansat som 2. Styrmand s. A. i D/S »Dania«s S/S »Nelly«, 1919 i D/S »Torm«s S/S »Signe«, 1920 Styrmand i Redningsdamperen »Vesterhavet«, 1921 1. Styrmand i Havundersøgelseskibet »Dana«. 1922 ansat som Styrmand ved Fyr- og Vagervæsenet paa Graadyb Fyrskib, p. t. Overstyrmand paa Gedser Rev Fyrskib. Reserveløjtnant 1916—18.

Adr.: Kronprinsensgade 108, Esbjerg.

SVARRER, Johannes, f. 21. Marts 1891 i Hamborg. Søn af Skibsfører Niels Marius Svarrer og Hustru Kirstine Nielsine; g. 1917 m. Karen, f. Toft. Til Søs, sejlet med forskellige Skibe,

Styrmandsseksamen 1. Del 1911, 2. Del 1912, Styrmænd 1919—21 i D/S »Orient«, 1922 ansat ved Læsø Trindel Fyrskib, 1924 i Inspektionsskibet »C. F. Grove«, s. A. i Vyl Fyrskib, 1931 Overstyrmænd. 1915 Reserveløjtnant, 1915—17 gjort Tjeneste ved Torpedobaaden »Delfinen«, 1917—19 i Fiskeriinspektionsskibet »Ab-salon«.

Adr.: Nordby, Fanø.

SVARRER, Hans, f. 4. Okt. 1850 i Nordby, Fanø. Søn af Skibsfører P. Svendsen Svarrer, Nordby; g. 1874 m. Mette, f. Brinck. Til Søs 1865 med Sk. »Sophie«, derefter Bk. »Anita« paa Kina. Paa Navigationsskole paa Fanø 1871, Styrmandsseksamen 1. og



2. Del 1872; ansat som Styrmænd s. A. i Bk. »Feika« af Fanø, senere Skbg. »Anna«, Skbg. »Argus«, Skibsfører 1875 i Skbg. »Dorthea« af Fanø, senere Skbg. »Argus«. Fører 1883 i eget Skib Bg. »Medor« indtil 1903, derefter i Bg. »Rosas«, Bk. »Sørine« og andre danske Sejlskibe. Gik i Land 1910. Bogholder paa Fanø Skibsværft fra 1916—29. Til Orlogs 1874 med Fregatterne »Sjælland« og »Jylland«. Oversejlet af engelsk Trawler 1900 med Bg. »Medor« i Nordsøen. I Bestyrelsen for Bombebøssen. I en Aarrække i Bestyrelsen for Enkekassen og Bestyrelsen for Assurancefondet. Tilsynsførende i en Aarrække i Sparekassen.

Adr.: Nordby, Fanø.

SVARRER, Hans Andersen, f. 12. Sep. 1866 i Nordby, Fanø. Søn af Skrædermester P. A. Svarrer, Nordby; g. 1893 m. Karen, f. Svendsen, Datter af Skibsfører M. L. Svendsen, Nordby. Til Søs 1881 med D. F. D. S.s S/S »Esbern Snare«, senere Bg. »Anne Marie« af Fanø, 3 m. Sk. »Le Preaux«, Bk. »H. B. Cann«, norsk



Bk. »Velox« o. fl. samt engelske Skibe. Paa Navigationsskole paa Fanø 1889, Styrmandsseksamen 1 og 2. Del 1890; ansat som Styrmænd 1891 i Fsb. »Gladstone« af Fanø, derefter Bk. »Anita«. Skibsfører 1895 i Brigantine »Nancy«. Styrmænd 1897 i L. H. Carl i S/S »Frode«. 1903 i Dansk-Fransk D/S i S/S »Slesvig«, derefter S/S »Lifland« og S/S »Kurland«. Gik i Land 1921 og nyder nu sit Otium. Til Orlogs 1890 med Sk. »Ingolf« paa Vestindien. Sejlede under Krigen paa Farezonen uden at blive torpederet.

Adr.: Nordby, Fanø.

SVARRER HANSEN, H., f. 26. Sep. 1876 i Nordby, Fanø. Søn af Styrmænd Mads Søren Hansen; g. 1901 m. Maren, f. Winther. Til Søs 1891 med Skbg. »Røhl« af Fanø, senere med forskellige andre Skibe af Fanø. Paa Navigationsskole paa Fanø 1897,



Styrmandsseksamen 1. og 2. Del 1898; ansat som Styrmænd 1899 i Bg. »Medor« af Fanø, senere i Ø. K. paa Kinakysten og Sejlskibe af Fanø. Skibsfører 1904 i S/S »Prins Valdemar«. Gik i Land 1911 og har siden drevet Købmandsforretning i Nordby.

Adr.: Nordby, Fanø.

SVARRER, Niels Ankersen, f. 8. Dec. 1883 i Nordby. Søn af Skibsfører Hans Svarrer, Nordby; g. 1914 m. Ninna, f. Beck. Til Søs 1898 med Bg. »Medor«, senere Bg. »Sophie«, Bk.



»Prinsesse Marie«. Paa Navigationsskole i Nordby 1903, Styrmandseksamen 1. og 2. Del 1904; s. A. ansat som Styrmand i Lauritzens Rederi i S/S »Alfa«, derefter S/S »Nora« og Rederiet »Progress«s forskellige Skibe; p. t. S/S »Kejserinde Dagmar«. 1904 forlist med S/S »Alfa« ved Englands Østkyst.

Adr.: Nordby, Fanø.

SVARRER, Poul, f. 15. Sep. 1882 i København.



Søn af Skibshandler Hans Peder Svarrer og Hustru Caja Sophie Dortha, f. Hoffmann; g. m. Clara Vilhelmine Amalie, f. Göransson. Til Søs 1897 med Bk. »Mary José« af Fanø, derefter Bk. »Franz

Schwalbe« og Bk. »Prinsesse Marie« af Fanø og forskellige Dampskibe. Paa Navigationsskole i København 1903, Styrmandseksamen 1. Del 1904, 2. Del 1905, Skibsførerbevis 1916, ansat som 2. Styrmand 1905 i S/S »Herlevé« af Esbjerg, 1906 3., senere 2. og 1. Styrmand i Ø. K. 1916 1. Styrmand i S/S »Rollo«, 1917 Skibsfører i D/S »Primula« til 1919. Gik derefter i Land og blev 1920 Sekretær og Redaktør i Den alm. Skibsførerforening til 1932. Fra 1932 Inspektør ved Sømandsstiftelsen »Bombøbessen«. Til Orlogs 1905 med Vagtskibet »Sjælland«. Sænket med S/S »Rollo« i Kanalen 1916.

Adr: Overgaden oven Vandet 48 C, København K.

SVENDSEN, M., f. 27. Juli 1907. Til Søs med forskellige Skibe. Styrmands- og Skibsførereks-

amen. Ansat som Styrmand i D/S »Torm«, p. t. S/S »Hilde«.

Adr.: Gormsgade 15, Horsens.

SVENDSEN, Frederik Thorvald, f. 2. Aug. 1886



i Assens. Søn af Skibsfører Jacob Marius Svendsen og Ane Kirstine, f. Seebach; g. 1915 med Ane Margrethe Klemmensen. Til Søs 1900 med Gl. »Ane Christine« af Assens, senere med forskellige andre

Skibe, bl. a. 1903 og 1906-09 i S/S »Gustav« af Assens. Paa Navigationsskole i København 1912, Styrmandseksamen 1. og 2. Del 1913; ansat s. A. i Rederiet L. H. Carl som Styrmand, senere i »A/S De Danske Sukkerfabrikker«, bl. a. i S/S »Gustav« af Assens. 1922 Skibsfører i sidstnævnte Selskab i S/S »Toto«, 1924-33 i S/S »Gustav«, p. t. M/S »Carl«. Til Orlogs med Krydser »Geiser« 1905.

Adr.: Willemoesgade 10, 2., København Ø.

SVENDSEN, Jens Marius, f. 14. Sep. 1890 i



Nordby, Fanø. Søn af Vognmand P. Jensen Svendsen, Nordby; g. 1917 m. Karen Hansine, f. Martensen, Rindby. Til Søs 1905 med Bk. »Sixtus«, derefter norsk Bk. »Alexander Lawrence«, norsk Bk. »Tana«

og Bk. »Thora« af Fanø. Paa Navigationsskole paa Fanø 1909, Styrmandseksamen 1. og 2. Del 1910; ansat som Styrmand s. A. i Rederiet L. H. Carl i S/S »Danmark«, derefter S/S »Harald«, S/S »Bjørn«, S/S »Svend II«, S/S »Volmer«, S/S »Olaf« m. fl. 1919 fung.

Fører i S/S »Harald«, sidst 1. Styrmand i samme Skib. Gik i Land s. A. og har siden drevet sin Gaard i Rindby. Til Orlogs 1913 med Kystforsvarsskibet »Peder Skram«. Forlist med Bk. »Sixtus« 1905 ved Falklandsøerne. Torpederet 1917 med S/S »Dan« i Biscayabugten. Formand for Rindby Brugsforening. Medlem af Tilsynsraadet for Fanø Spare- og Laanekasse. Kredsformand i Landboforeningen, Formand for Fanø Bjerregaug. Opsynsmand ved Redningsstationen »Rindby«.

Adr.: Rindby, Fanø.

SVENDSEN, Jens Peter, f. 30. Juli 1890. Søn



af Grd. I. Svendsen; g. 1917 m. Astrid Hansen, Datter af Skibsfører i Den Kgl. Grønlandske Handel Jul. Hansen. Til Søs 1906 med Skoleskibet »Georg Stage«, derefter forskellige danske og udenland-

ske Skibe. Paa Navigationsskole paa Bogø 1910, Styrmandseksamen 1. Del 1911, 2. Del 1912; ansat som Styrmand 1914 i D/S »Heimdal«, 1915 i D/S »Skandia«, s. A. i Den Kgl. Grønlandske Handel, 1917 2. Styrmand i Skoleskibet »Georg Stage«, fra 1918 Overstyrmand i samme Skib.

Adr.: Strandboulevard 93, 4., København Ø.

SVENDSEN, Peter Julius, f. 7. Juli 1889 i Kø-



benhavn. Søn af Smedemester H. J. Svendsen, København; g. 1913 m. Annie, f. Hansen, Hjallerup. Til Søs 1903 m. svensk Bk. »Robert«, engelsk Fsb., tysk 4 m. Bk. »Hans«, tysk Bk. »Vera«, engelsk Bk.

»Northern Chief«, norsk Fsb. »Mafalda«, norsk Bk. »Lysglimt« og forskellige af Grønlandske Handels Skibe. Paa Navigationsskole 1924 i København, Styrmandseksamen 1925; ansat som Styrmand 1925 i Albert Jensens Rederi, bl. a. S/S »Ontario«. Skibsfører og Reder af 3 m. Sk. »Maagen«; p. t. Styrmand i M/F »Asa-Thor«. Ved Søminekorpset som Oversøminør fra 1913 til 1918. Forliste 1921 med 3 m. Sk. »Maagen« ved Norges Kyst.

Adr.: Visbygade 12, København Ø.

SVENDSEN, Marius Peter, f. 6. Juni 1900 i Aalborg; g. 1935 m. Ella, f. Juul Trane, Aarhus. Til Søs 1916 med danske Sejlskibe. Paa Navigationsskole paa Fanø 1921, Styrmands- og Skibsførereksamen 1922; ansat som Styrmand 1923 i D/S »Torm« S/S »Alice«, senere S/S »Viola«, S/S »Aslaug«, S/S »Hilde«; p. t. S/S »Gyda«. Til Orlogs 1922.

Adr.: Ny Munkegade 2, Aarhus.

SVENDSEN, Robert, f. 4. Nov. 1887 i Aalborg. Søn af Spolemester S. C. Svendsen og Hustru Martine S.; g. 1916 m. Bodil, f. Jensen. Til Søs 1902 med Skbg. »Gungner« af Aalborg, derefter andre Skibe. Paa Navigationsskole i Aalborg 1907, Styrmandseksamen 1. og 2. Del 1908; ansat som Styrmand s. A. i Rederiet Hecksher & Søn i S/S »Astoria«, 1910 3. Styrmand i D. F. D. S. i S/S »Tyr«, 1911 2. Styrmand i S/S »Baldur«, 1915 1. Styrmand i S/S »Ydun«. 1923 ansat som Havneassistent ved Københavns Havnevæsen, fra 1936 i Nyhavns Distrikt.

Adr.: Rosendalsgade 11, København Ø.

SVENDSEN, S. A. Til Søs med forskellige Skibe. Styrmands- og Skibsførereksamen. Ansat som Styrmand i H. C. Christensens Rederi.

Adr.: Danmarksgade, Marstal.

SVENDSEN, Svend André, f. 18. April 1897 i



Rønne. Søn af J. A. Svendsen; g. 1928 m. G. Nielsen. Til Søs 1914 med Sk. »Louise«, 3 m. Sk. »John Hintze«, 3 m. Sk. »Fuglen«, Bk. »Thalassa«, Skoleskibet »København« m. fl. Paa Navigationsskole i

Rønne 1920. Styrmandseksamen 1921, Skibsførereksamen 1923; ansat som Styrmand 1923 i Ø. K. paa S/S »Lituania«. Sidste Skib S/S »Siam« som 1. Styrmand 1935; p. t. Lods i Rønne. Adr.: Kapelvej, Rønne.

SVENDSEN, Svend William, f. 30. April 1870



i Gilleleje. Søn af Lods N. Svendsen; g. 1910 m. Anne Marie Karstensen. Til Søs 1886 med »Edelina« af Sønderho, derefter andre Skibe. Paa Navigationsskole i København, Styrmandseksamen 1900,

Skibsfører 1901 i Rederiet Saabye & Lerche i S/S »Støren«. Adr.: »Søvang«, Bogø.

SVENDSEN, Søren Anker, f. 18. April 1892 i



Nordby, Fanø. Søn af Vognmand Peder Jensen Svendsen; g. 1918 m. Anna Matha Hansen. Til Søs 1906 med Bk. »Sørine« af Fanø, derefter Bk. »Wilhelmine« af Fanø, Fsb. »Esbern Snare« af Kalundborg. Paa

Navigationsskole paa Fanø 1914, Styrmandseksamen 1915, Skibsførereksamen 1918; ansat som Styrmand 1915 i J. Lauritzens Rederi, 1922 Skibsfører i samme Rederi i Nybygningen S/S »Yrsa« fra Rotterdam, derefter S/S »Ebba«, S/S »Karla«, S/S »Ester«. Gik i Land 1933 fra S/S »Karla«.

Adr.: Nordby, Fanø.

SVENSSON, Karl Gustav, f. 12. Sep. 1898 i



København. Søn af Opsynsbetjent S. og Hustru Marie, f. Petersen; g. 1928 m. Dagny Viola, f. Jønsson. Til Søs 1914 med Skoleskibet »Georg Stage«, senere med norske, engelske og danske Sejlskibe. Paa Navi-

gationsskole i København 1919, Styrmandseksamen 1920, Skibsførereksamen 1924; ansat som Styrmand 1921 i D/S »Torm«. Skibsfører 1928 i samme Selskab. Fra 1929 ansat ved Lodsvesenet i København.

Adr.: Nordre Frihavnsgade 45, 2., København Ø.

SWENSSON, Carl Gustav, f. 13. April 1898 i



Lund. Søn af Häradshövding Swensson; g. 1934 m. Inger v. Schlanbusch. Til Søs 1913 med Sk. »Ingolf«, senere store norske Sejlskibe. Paa Navigationsskole i Rønne 1920. Styrmands- og Skibsførereksamen 1921;

ansat som Styrmand 1922 i Rederiet »Orient«, senere »Dampskibsselskabet paa Bornholm af 1866« o. fl. 1934 Skibsfører i D/S »Draco« af København i S/S »Riga«; p. t. Fører af S/S

»Skagen«, samme Rederi. Tog under Krigen amk. Eksamen og sejlede derovre en Række Aar. Medstifter af A/S D/S »Draco« og dettes første Kaptajn.

Adr.: Ved Renden 27, Gentofte.

SYVERSEN, Niels Oluf, f. 6. Jan. 1898 i København.



Søn af Asfaltør F. O. Syversen, København; g. 1925 m. Else, f. Dichmann, København. Til Søs 1913 med Rederiet C. K. Hansens S/S »Stegelborg«, senere S/S »Skanderborg«, 3 m. Sk. »Erik«, norsk

Fsb. »Frits Schmidt«, 4 m. Bk. »Oliverbank«, uruguayisk Bk. »Ba«, amerikansk 5 m. Sk. »Mable Gale« o. fl. Paa Navigationsskole i København 1921, Styrmandseksamen 1922, Skibsførereksamen 1938; ansat som Styrmand 1923 i Rederiet Marius Nielsens S/S »Absalon«, derefter S/S »Martin Goldschmidt«, i 4½ Aar som 1. Styrmand. Strandede 1918 med norsk Fsb. »Brablock« i Floden La Platas Munding. Sejlet paa Farezonen under Krigen uden at blive torpederet. Til Orlogs 1922 med Orlogsskibet »Olfert Fischer«.

Adr.: Taasingegade 58, 4., København Ø.

SØBY, Hans Peter Kristensen, f. 23. Aug. 1896 i Uggelhuse. Til Søs 1911 med Skoleskibet »Georg Stage«. Paa Navigationsskole i Svendborg 1918, Styrmandseksamen 1919, Skibsførereksamen 1920; ansat som Styrmand 1921 i D/S »Vesterhavet«; indtraadte 1926 i Toldvæsenet.

Adr.: Odense.

SØBYGAARD, F. C., f. 10. Okt. 1886. Til Søs med forskellige Skibe. Styrmandseksamen 1. og 2. Del. Ansat som Styrmand i D. S. B., p. t. ved Storebælts-Overfarten.

Adr.: Korsør.

SØDERBERG, A. M., f. 8. Aug. 1900. Til Søs med forskellige Skibe. Styrmands- og Skibsførereksamen. Ansat som Styrmand i D/S »Øresund«. Adr.: Strandboulevard 101, København Ø.

SØDRING, Johannes Edvard, f. 31. Okt. 1890 i København. Søn af Fabrikant C. H. R. Sødring og Hustru, f. Hornemann; g. 1932 m. Sigrid Charlotte Petersen. Til Søs 1907 med Skoleskibet »Viking«. Paa Navigationsskole i København 1911. Styrmandseksamen 1. Del 1911, 2. Del 1912; Styrmand i Skoleskibet »Viking« fra 1913—15; fra 1916—17 i »Atlantehavet«. Forlod Søs 1917 for at gaa ind i Forsikringsbranchen. Har siden repræsenteret Forsikringsselskaberne »Codan«, »London« og »Phoenix«.

Adr.: Trianglen 2, 4., København Ø.

SØEBERG, Johan Frederik, f. 26. Juni 1861 i



Aalborg. Søn af Skibsfører J. Fr. Søeberg; g. 1886 m. Signe, f. Rasmussen. Til Søs 1875 med Sk. »Gertrude Sarauw« af København, derefter andre Skibe. Paa Navigationsskole i Aalborg 1881, Styrmandseks-

amen 1. og 2. Del 1882; ansat som 2. Styrmand 1884 i D. F. D. S. i S/S »Lolland«, senere andre Skibe, Skibsfører 1902 i S/S »Riberhuus«, derefter andre af D. F. D. S.s Skibe, sidste Skib S/S »Charkow« indtil 1924.

Adr.: Ingolfs Allé 37, København S.

SØEBY, Christian William Gorm, f. 26. Jan. 1857 i København (Christianshavn). Søn af Sømand Chr. Søeby og Hustru; g. 1881 m. Anna Kirstine, f. Glistrup. Til Søs 1871 med Bg. »Hvalfisken« af Den Kgl. Grønlandske Handel, senere med andre Skibe. Paa Navigationsskole i København 1876, Styrmandseksamen 1. Del 1877, 2. Del 1882; ansat som 2. Styrmand 1877



i udenrigs Fart, 1885 som 2. Styrmand i Den Kgl. Grønlandske Handel i Bg. »Hvalfisken«, Skibsfører 1897 i Bg. »Nordlyset« af samme Rederi, sidste Skib Bg. »Lucinde«. Gik i Land 1905 og blev Bestyrer og Anlægger i Grønland i Kulbrudet ved Umanakfjorden. 1911 Inspektør i Stiftelsen »Bombebøssen« indtil 1932.

Adr.: Australiensvej 31, København Ø.

SØGAARD, Johannes, f. 5. April 1880 i Pjedsted. Søn af Skomager M. Søgaard og Hustru Marie, f. Johansen; g. 1909 m. Johanne Marie, f. Olsen. Til Søs 1894 med Fiskerbaad. 1896 med Skoleskibet »Georg Stage«, senere norsk Bk. »Agathe«, Sk.



»Laurids« af Karrebæksminde og 3 m. Sk. »Eden« af Marstal, Fsb. »Gertrud« af Hamborg (fra New Orleans til Narva i 26 Døgn, fra Narva til Iquique og Taltal paa 80 Døgn), tysk Fsb. »Parnassos«, Fsb. »Schwarzenbek« o. fl. Paa Navigationsskole paa Fanø 1903, Styrmandseksamen 1. Del s. A.; ansat som Styrmand 1904 i Bk. »Ingeborg« af Odense, derefter Sk. »Jørgen Ring«, Rederiet C. K. Hansens S/S »Ulfsborg«, Rederiet Holm & Wonsilds S/S »Clara« og D/S »Torm« S/S »Agnete«. 1915 ansat ved Københavns Toldvæsen som Fører af Patrouillefartøj. Forliste 1900 med Sk. »Laurids« i den botniske Bugt. Forlist 1902 ved Jyllands Kyst. Senere forlist med Sk. »Jørgen Ring« ved Nordkysten af Sjælland.

Adr.: Svendborggade 14, 4., København Ø.

SØJBORG, C. E., f. 28. Maj 1882 i Ribe; g.



1908 m. Hansine, f. Enné. Til Søs 1896 med Bk. »Dania« af Fanø, senere med andre Sejlskibe af Fanø. Paa Navigations-skole paa Fanø 1903, Styrmandseksamen 1. Del 1904, 2. Del 1906; ansat som 2. Styrmand

1908 ved Horns Rev Fyrskib. 1926 Skibsfører ved Fyrvæsenet. Reserveløjtnant 1907.

Adr.: Nordby, Fanø.

SØLVBERG-RASMUSSEN, A., f. 1. Okt. 1885. Til Søs med forskellige Skibe. Styrmandseksamen 1. og 2. Del. Sejlet som Styrmand og Skibsfører i A. P. Møllers forskellige Skibe, p. t. Fører af M/S »Jane Mærsk«.

Adr.: Frederiksgaards Allé 9, Brønshøj.

SØLVER, Carl V., f. 11. Maj 1882. Til Søs med forskellige Sejlskibe. Styrmandseksamen 1. og 2. Del. Sejlede som Styrmand og Skibsfører i Ø. K. Medindehaver af Firmaet Iver C. Weibach & Co.

Adr.: Strandvej 252, Skodsborg.

SØRENSEN, Aage Vilhelm Valdemar, f. 18. Feb. 1898 i Korsør. Søn af Overmatros M. Sørensen og Hustru Petrea; g. 1921 m. Else Victoria, f. Müller. Til Søs med forskellige Skibe. Tog Styrmandseksamen og indtraadte 1925 i Toldvæsenet.

Adr.: Korsør.

SØRENSEN, A. Chr. Remmer, f. 17. Jan. 1887 i Vesterø paa Læsø. Søn af Gaardejer L. S. Sørensen; g. 1914. Til Søs 1901 med Bg. »Constance«, derefter andre Skibe. Paa Navigations-skole i Marstal 1908, Styrmandseksamen 1. Del 1909, 2. Del 1910; ansat som Styrmand s. A.

i Heckshers Rederi, senere D/S »København«. Havnefoged i Nakskov fra 1920. Sænket med S/S »Carbo I« i Nordsøen 1917 som 1. Styrmand. Medlem af Sørretten i Nakskov. Medlem af Nakskov Byraad fra 1933.

Adr.: Nakskov.

SØRENSEN, Anders Peter, f. 28. Okt. 1854 i Dragør. Søn af Skibsfører P. Sørensen og Hustru Johanne; g. m. Trejn, f. Jonsen. Til Søs 1869 med Sk. »Sofie« af Dragør, senere med andre Skibe. Paa Navigationsskole paa Bogø, Styrmandseksamen 1878; derefter ansat som 2. Styrmand paa Bk. »Deodata« af Dragør. Lods i Dragør 1880—1906. Prøve i Maskinlære 1880.

Adr.: Strandgade 5, Dragør.

SØRENSEN, Andreas Peder, f. 23. Marts 1908



i Rindby, Fanø. Søn af Gaardejer M. P. Cl. Sørensen og Hustru Anna, f. Jensen; g. 1934 m. Ellen Margrethe, f. Nielsen. Til Søs 1922 med Rederiet Marius Nielsen & Søns S/S »Maj«, senere forskellige

danske Sejlskibe. Paa Navigationsskole paa Fanø 1927, Styrmands- og Skibsførereksamen 1929; ansat som Styrmand s. A. i Sk. »N. J. Nielsen« af Thurø. 1930 3. Styrmand i D/S »Orient« i M/S »Tacoma«. 1932 i D/S »Myren« som 2. Styrmand i S/S »Birte«; p. t. sidstnævnte Selskab i S/S »Clara«.

Adr.: Godthaabsvej 321, København Vanløse.

SØRENSEN, B. Til Søs med forskellige Skibe. Styrmands- og Skibsførereksamen. Sejlet som Styrmand og Skibsfører i A/S Tankskibsrederiet, p. t. Fører af M/S »Bodil«.

Adr.: A/S Tankskibsrederiet, Fredericia.

SØRENSEN, Anthonius, f. 27. Maj 1902 i Knebel. Søn af Købmand Niels Sørensen, Knebel; g. 1925 m. Nelly, f. Sørensen. Til Søs 1917 med Gl. »Søfryd«, norsk Fsb. »Lancing«, 3 m. Sk. »Emanuel«, 4 m. Sk. »Lynæs« o. fl. Paa Navigationsskole i København 1924, Styrmands- og Skibsførereksamen 1925; ansat som Styrmand 1926 i D/S »Torm« i S/S »Kirsten«, senere andre af samme Selskabs Skibe. Fra 1935 ansat ved Københavns Lodseri. Til Orlogs med Inspektionsskibet »Diana«.



Adr.: Løgstørgade 21, 3., København Ø.

SØRENSEN, Arne, f. 16. Dec. 1914 i Nordby, Fanø. Søn af Kaptejn L. N. Sørensen, Nordby. Til Søs 1929 med Skoleskibet »Georg Stage«, senere m. S/S »Erna«, S/S »Ebb«, finsk 3 m. Bk. »Kil-loran«, S/S »Harriet«. Paa Navigationsskole paa Fanø 1935, Styrmandseksamen 1937, læser p. t. til Skibsførereksamen. Til Orlogs med Mineskibet »Lossen« 1935.



Adr.: Nordby, Fanø.

SØRENSEN, C. C. V., f. 4. Marts 1905. Til Søs med forskellige Skibe. Styrmands- og Skibsførereksamen. Ansat som Styrmand i D/S »Torm«, p. t. S/S »Estrid«.

Adr.: Sønderdalen 19, Søborg.

SØRENSEN, Baltzer Søren, f. 14. Sep. 1875 i



Hals. Søn af Toldbetjent H. Chr. Sørensen og Hustru Nielsine, f. Nielsen; g. 1900 m. Valborg Sørine, f. Andersen. Til Søs 1890 med J. »Kirstine« af Aalborg, senere med andre danske Sejlskibe. Paa Navigationsskole paa Fanø 1898, Styrmandseksamen 1899; ansat som Styrmand s. A. i Skbg. »Royal« af Fanø. Skibsfører 1918 i Gl. »Thelma« af Aarhus. Fra 1922 Fører af Det Forenede Oliekompagnis M/S »Bodil«.

Adr.: Fuglsangs Allé 143, København Brh.

SØRENSEN, Bruno Voggesser, f. 8. Aug. 1908



i København. Søn af Kunstmaler Laurits H. Sørensen, München; g. 1934 m. Gerda M. P. Andersen, D. af Skibsfører J. Chr. Andersen, Svendborg. Til Søs 1924 med M/S »Philip« af Thurø; senere med Skon-

nerter fra Thurø, i Det Oversøiske Compagnie og hos A. P. Møller. Paa Navigationsskole i Svendborg 1929. Styrmandseksamen 1930. Skibsførereksamen 1931. Har ikke sejlet efter endt Eksamen, men indtraadte i Kriminalpolitiet 1933 med Station i Aabenraa.

Adr.: Hjelmallé 14, Aabenraa.

SØRENSEN, Frederik Richard, f. 23. Sep. 1901 i Fredericia. Søn af Handelsmedhjælper N. P. Sørensen og Hustru Marie, f. Andersen. Til Søs, sejlede med forskellige Skibe, Styrmandseksamen, indtraadt i Toldvæsenet 1930.

Adr.: Frederikshavn.

SØRENSEN, Carl Sigfried, f. 21. Feb. 1913 i



Haarslev, Odense Amt. Til Søs med forskellige Skibe. Paa Navigationsskole i København 1936, Styrmandseksamen 1937, Skibsførereksamen 1938.

Adr.: Sct. Annæ Plads 18, København K.

SØRENSEN, Christian Ingward, f. 24. Nov.



1910 i Varnæs. Søn af Købmand C. I. Sørensen og Hustru Hansine, f. Henriksen. Til Søs 1927 m. M/S »Oregon«, senere Sejlskibe fra Egernsund og Ærø. Paa Navigationsskole paa Fanø 1933, Styrmandseksamen

1934, Skibsførereksamen 1935; ansat som Styrmand 1935 i D/S »Vesterhavet« S/S »Jenny«, S/S »Anna«; p. t. i M/S »Canadian Reefer«. Radiotelegrafi- og Telefonprøven 1935.

Adr.: Varnæs.

SØRENSEN, Christian L., f. 31. Marts 1880 i



Troense. Søn af Styrmand L. Chr. Sørensen; g. 1907 m. Alma Jensen. Til Søs 1894 med 2 m. Sk. »Luna« af Troense, senere med andre Skibe. Paa Navigationsskole i Svendborg 1902, Styrmandseksamen 1. og

2. Del s. A.; ansat som Styrmand 1903 i Skbg.

»Christine« af Rudkøbing. Skibsfører 1908 i 3 m. Sk. »Yrsa« af Troense. Gik i Land 1936.

Adr.: Vindeby, Troense.

SØRENSEN, Christian Sigfred Hans Axel, f.



31. Maj 1901 i Sønderho paa Fanø. Søn af Overmatros Hans N. Sørensen; g. 1927 m. Anna Cath. Pedersen. Til Søs 1916 med Bk. »Consul N. Nielsen«, senere med andre Skibe. Paa Navigationsskole paa Fanø 1925, Styrmandseksamen 1926, Skibsførereksamen 1927;

ansat som 2. Styrmand s. A. i J. Lauritzens S/S »Alfa«, 1931 som 1. Styrmand i S/S »Jenny«; p. t. S/S »Ulla«.

Adr.: Torvet, Nordby, Fanø.

SØRENSEN, C. K. Til Søs med forskellige Skibe. Styrmands- og Skibsførereksamen.

Adr.: Troense.

SØRENSEN, Clemens Christian, f. 17. Feb.



1899 i Havdrup. Søn af Fabrikant Niels Madsen Sørensen; g. 1935 m. Karen Scheibel, Datter af Kontorchef Alfred Scheibel, Krigsministeriet. Til Søs 1915 med 3 m. Sk. »Elisabeth«, Bk. »Kylemore«, senere

Bk. »Alexander Lawrence«, Bk. »Ingrid«, Bk. »Nordlyset«. Paa Navigationsskole i København 1920, Styrmandseksamen 1921, Skibsførereksamen 1923; ansat som Styrmand s. A. i Den Kgl. Grønlandske Handel. 1931 i D/S »Østersøen«. Student 1929. Cand. phil. 1930. Cand. theol.

1935. S. A. Præst under »Dansk Kirke i Udlandet«, Vancouver, B. C. Canada.

Adr.: 1762-East-1st Ave. Vancouver, B. C. Canada.

SØRENSEN, Ernst Chr., f. 20. Novbr. 1894 i



Frederikshavn. Til Søs 1909 med S/S »Ulrik Holm« af Rederiet Holm & Wonsild, derefter forskellige danske og udenlandske Sejlskibe. Paa Navigations-skole i Aalborg 1917, Styrmandseksamen 1918; ansat som

Styrmand s. A. i Portland-Cementfabrikens S/S »Ally«, senere andre Skibe. 1920 ansat ved Aalborg Havn som Styrmand og Fører. Fra 1930 ansat som Underbrofoged. Torpederet 1916 i Bis-cayabugten med norsk Dampet.

Adr.: Herluf Trollesgade 16, Aalborg.

SØRENSEN, G., f. 23. Dec. 1884. Til Søs med forskellige Skibe. Styrmands- og Skibsførereksamen. Sejlet som Styrmand og Skibsfører i Em. Z. Svitzers Bjergnings-Entreprise. Nu i Land.

Adr.: Taasingegade 36, København Ø.

SØRENSEN, Georg Karl Jacob, f. 6. April



1883 i København. Søn af Skibsfører Johs. Sørensen og Hustru Emilie; g. 1925 m. Olga, f. Petersen. Til Søs 1897 med Sejlskibe fra Marstal o. a. Paa Navigationsskole i København og tog Styrmandseksamen 1. og 2. Del 1904; ansat som Styrmand i

D. F. D. S. i 2 Aar, derefter 1 Aar i Ø. K., 1909

tilbage til D. F. D. S. Skibsfører 1936 i D. F. D. S.s S/S »Halvdan«; p. t. Fører af S/S »Halvdan«.

Adr.: Fuglebakkevej 27, København F.

SØRENSEN, Hans Andersen, f. 16. Okt. 1878 i Sønderho. Søn af Skibsfører P. Thomsen Sørensen og Hustru Johanne Andersen; g. 1908 m. Hansine Sonnichsen. Til Søs 1893 med Bk. »Vennerne« af Sønderho, Bk. »Valparaiso« af Ribe, Bk. »J. F. North« af Liverpool. Paa Navigationsskole i Nordby 1898, Styrmandseksamen 1. Del 1898, 2. Del 1899; ansat som Styrmand 1900 i Rederiet C. K. Hansens S/S »Uranienborg« o. a. Skibsfører 1919 i S/S »Rosenborg«, senere S/S »Amalienborg« og S/S »Kronborg«. Sidste Skib S/S »Jomsborg« 1929. 1899 aftjente Værnepligt i Panserskibet »Iver Hvitfeldt«. Forliste 1899 med Bk. »Vennerne« i Bristol Kanalen.

Adr.: Sønderho, Fanø.

SØRENSEN, Hans Andreas, f. 17. Juli 1885 i Vejlbæk. Søn af Gaardejer Hans Sørensen; g. 1914 m. Engeline, f. Petersen, Tønder. Til Søs med Bk. »Antilope«, senere 3 m. Sk. »Aagot« af Fanø og andre tyske og norske Sejlskibe. Paa Navigationsskole i Flensborg 1907, Styrmandseksamen 1908, Skibsfører-eksamen 1912; ansat som Styrmand 1908 i Rederiet H. Schuldt, Flensborg. Skibsfører 1930 i S/S »Alfa« af Aabenraa, senere i S/S »Tempo« af København; p. t. S/S »Helen Clausen« af



Haderslev. Strandet 1935 med S/S »Tempo« ved Rixhøff.

Adr.: Vejlbæk pr. Faarehus.

SØRENSEN, Hans J., f. 30. Aug. 1889 i Nordby, Fanø. Søn af Kaptajn Hans Severin Sørensen; g. 1918 m. Karen Bagger Sørensen. Til Søs 1904 med flere Fanø-Sejlskibe. Paa Navigationsskole i Nordby, Styrmandseksamen 1911, Skibsfører-eksamen 1912; ansat som Styrmand i D. F. D. S.; senere ansat i Toldvæsenet i Shanghai og derefter Kaptajn i et kinesisk Selskab; p. t. ansat som Lods fra Shanghai.

Adr.: Sønderho, Fanø.



SØRENSEN, Hans Nielsen, f. 19. Okt. 1869 i Sønderho, Fanø. Søn af Skibsfører Chr. G. Sørensen og Hustru Sidsel, f. Pedersen; g. 1896 m. Abalone, f. Mikkelsen. Kom 1884 paa Anholt Knob Fyrskib, senere forskellige danske Sejlskibe. Paa Navigationsskole paa Fanø 1893, Styrmandseksamen 1. og 2. Del s. A.; ansat som Styrmand 1894 i Bk. »Cingalese« af Fanø, derefter 2. Styrmand i 3 m. Sk. »Maagen« af Esbjerg til 1897. Derefter ansat i Horns Rev Fyrskib indtil 1929. DM. s. A.

Adr.: Sønderho, Fanø.



SØRENSEN, H. E., f. 19. Marts 1887 i Hals. Til Søs 1901 med forskellige Fanøbarke. Paa Navigationsskole i Svendborg 1909, Styrmands-

eksamen 1. og 2. Del 1910; fra 1915 ansat som Styrmand i D. S. B. ved Storebæltsoverfarten.

Adr.: Øresundsgade 90, København Ø.

SØRENSEN, Hans Peter, f. 11. Juni 1872 paa



Samsø. Søn af Kusk A. Sørensen; g. 1907 m. Magdalene, f. Pedersen. Til Søs 1887 med J. »Margrethe« af Hobro, derefter forskellige danske og engelske Sejlskibe. Paa Navigationsskole i København 1895, Styr-

mandseksamen 1. Del s. A., 2. Del 1896; ansat som Styrmand s. A. i Bg. »Johanne« af Svendborg, 1910 2. Styrmand i D/S »Vendila«, 1911 1. Styrmand i samme Selskab, Skibsfører 1915 i D/S »Rødbyhavn« i S/S »Saxfjed«. Gik i Land 1919 og blev Skibsinspektørassistent, 1921 Formand ved Havnens Vagtkompagni; 1937 ansat ved Københavns Havnevæsen. Forlist med S/S »Danmark« 1899 i Atlanterhavet.

Adr.: Oehlenschlägersgade 82, St., København V.

SØRENSEN, Helge Gudmund, f. 15. Nov.



1898 i København. Søn af Kunstmaler C. Sørensen og Hustru; g. 1923. Til Søs 1914 med Skoleskibet »Georg Stage«, derefter med norske Sejlskibe. Paa Navigationsskole i København 1917, Styrmandseksamen

1918, Skibsførereksamen 1923; ansat som Understyrmand 1919 i Skoleskibet »Georg Stage«, senere som Styrmand i D. F. D. S. i S/S »København« og som 2. Styrmand i Middelhavs- og

Indenrigsfart; p. t. 1. Styrmand i S/S »Hroar« siden 1937.

Adr.: Saltværksvej 31, Kastrup.

SØRENSEN, H. E. Til Søs med forskellige Skibe, Styrmandseksamen 1. og 2. Del. Sejlet som Styrmand og Skibsfører i D. S. B.

Adr.: Sprogøvej 6, Korsør.

SØRENSEN, Henry. Til Søs med forskellige Skibe. Paa Navigationsskole i København 1920, Styrmandseksamen s. A., Skibsførereksamen 1921. Ansat som Styrmand i D/S »Orion«, senere ved Færgen Nykøbing M., p. t. samme Skib.

Adr.: Nykøbing M.

SØRENSEN, Ib, f. 5. Dec. 1910 i Asminderød.



Søn af Overlærer Søren Valdemar Sørensen og Hustru Marie; g. 1936 m. Ida, f. Sørensen, Hjerting. Til Søs 1927 med Skoleskibet »Georg Stage«, 3 m. Sk. »Leif« af Svendborg o. a. Paa Navigationsskole paa

Fanø 1931, Styrmands- og Skibsførereksamen 1933; ansat som Styrmand 1934 i Rederiet A. P. Møller i S/S »Susan Mærsk«, derefter S/S »Mathilde Mærsk« og S/S »Cornelia Mærsk«; p. t. Styrmand i S/S »Inge Mærsk«. Aftjente 1937 Værnepligt som Motorbaadsfører.

Adr.: Sædding, Esbjerg, Fyrvejen.

SØRENSEN, J., f. 16. Aug. 1894. Til Søs med forskellige Skibe. Styrmands- og Skibsførereksamen. Sejlet som Styrmand og Skibsfører i D/S »Vesterhavet«, sidst S/S »Ester«.

Adr.: Kastetvej 93, Aalborg.

SØRENSEN, James Washington, f. i Sep. 1908 i Hjerting. Søn af



Fisker M. Sørensen og Hustru Margrethe, f. Madsen. Til Søs 1922 med Fiskekutter, senere med Sk. »Kathrine« af Thurø, Sk. »Asta« af Esbjerg m. fl. Paa Navigationsskole paa Fanø 1928,

Styrmandseksamen 1930, Skibsførereksamen 1931; ansat som Styrmand i D/S »Vesterhavet« s. A., senere i Em. Z. Svitzers S/S »Bien«; p. t. S/S »Viking«. Har Radioeksamen.

Adr.: Sædding Strand.

SØRENSEN, Jens, f. 27. Feb. 1872 i Aarhus.



Søn af Tømrer S. Jensen, Aarhus; g. 1901 m. Maren Marie, f. Jacobsen. Til Søs 1886 med S/S »Hansa« af Aarhus, derefter forskellige danske og udenlandske Sejlskibe. Paa Navigationsskole paa Fanø 1895, Styr-

mandseksamen 1. og 2. Del 1896; ansat som Styrmand 1897 i D. F. D. S. i forskellige Skibe, Skibsfører 1906 i Aarhus Havnevæsens Bugserbaade, 1910 Lods ved Aarhus Havns Lodseri, 1924 Havnemester ved Aarhus Havn. Tog sin Afsked med Pension 1937. Paa Reserveløjtantskole 1896—97. S.V.3. Formand for Skibsfører Martin Nyrops Legat. Bestyrelsesmedlem i Aarhus Skipper-Hjælpekasse. Æresmedlem af Pro vins-Havnefogedforeningen.

Adr.: Skovvej 25, Aarhus.

SØRENSEN, Jens, f. 3. Feb. 1909 i Nykøbing M. Søn af Tømrer Ditlev Sørensen; g. 1934 m. Karen Louise Halse. Til Søs 1926 med Skoleski-



bet »Georg Stage«, senere med finske Skibe, bl. a. »Lawhill«, derefter i J. Lauritzens Rederi. Paa Navigationsskole i København, Styrmandseksamen 1931, Skibsførereksamen 1932; ansat som Styrmand 1931 i J. Lauritzens Rederi; p. t. 1. Styrmand, S/S »Marna«.

Adr.: D/S »Vesterhavet«, Hammerensgade 1, København K.

SØRENSEN, Jens Christian, f. 16. Feb. 1883 i



Ulsted. Søn af Søren Sigfredsen; g. 1907 m. Hona Knudsen, d. 1934. Til Søs 1898 med S/S »Octa«, derefter svensk Sk. »Rapid«, Sk. »Norden« af Marstal, Fsb. »W. H. Fuller« af San Francisco og for-

skellige danske og udenlandske Sejlskibe. Paa Navigationsskole i Aalborg 1903, Styrmandseksamen 1. Del 1904, 2. Del 1907; ansat som Styrmand 1905 i D. D. K. i S/S »Dana«, 1907 i Alfred Christensens Rederi i S/S »Belgien«, senere S/S »Anette Furness«, 1911 S/S »Ask«, 1913 i D/S »Scandia« i S/S »Rimfaxe«, derefter S/S »Skinfaxe«, Skibsfører 1918 i Dansk-Fransk D/S i S/S »Guldfaxe«, og andre Skibe af samme Selskab, p. t. Fører i S/S »Grønland«. Strandet med M/S »Island« paa Norrskær.

Adr.: Hovedgaden 19, Hørsholm.

SØRENSEN, Jens Madsen, f. 1. Nov. 1884 i Rindby. Søn af Grd. J. M. Sørensen, Rindby; g. 1909 m. Mette Kirstine, f. Iversen. Til Søs 1899



med Bk. »Anna Agnete«, senere Bk. »Alexandria«, norsk Bk. »Bass Rock« og J. Lauritzens Rederis forskellige Skibe. Paa Navigationsskole paa Fanø 1907, Styrmandseksamen 1. Del 1908. Gik i Land 1909 og har siden drevet Landbrug. Forlist 1902 med Bk. »Alexandria« ved New Zealand. Til Orlogs 1908 med Orlogsskibet »Olfert Fischer«. Medlem af Nordby Sogneraad. 1915 ansat ved Redningsvæsenet. Fra 1920 Baadformand for samme.
Adr.: Rindby, Nordby, Fanø.

SØRENSEN, Jens Peter Christian, f. 9. Dec.



1858 i Stege. Søn af Skibsfører Johs. N. Sørensen og Hustru Vilhelmine, f. Rasmussen; g., nu Enkemand. Til Søs 1873 m. Bk. »Korsør« af København paa Kina. Paa Navigationsskole paa Bogø 1877, Styrmandseksamen 1. og 2. Del 1878; engelsk Skibsførereksamen i South Shields 1886; ansat som Styrmand 1882 i Bg. »Vilhelm« af Køge, senere i J. »Mette Kirstine« af Stubbekøbing. Sejlede som Matros, 1886 som Styrmand i S/S »Augusta«, 1887 3. Styrmand i S/S »Henriette Ho«, 1888 i S/S »Ferguson« af Middlesborough som 2. Styrmand, derefter Styrmand i forskellige engelske Sejl- og Dampskibe, 1889 Skibsfører i eget Skib Sk. »Marie« af Køge til 1908. 1913 3., senere 2. Styrmand i S/S »Queen Alexandra«. Har senere været Riggermester i 1½ Aar. 1919 Reservelods indtil 1922. Til Orlogs 1879.

Adr.: Nørregade 41, Køge.

SØRENSEN, Jens Martin, f. 20. Okt. 1908 i



Rindby. Søn af Grd. Jens Madsen Sørensen, Rindby. Til Søs 1926 med Sk. »Karla«, senere finsk Bk. »Zusanne«, D. F. D. S.s Skibe, Rederiet Andreasens Skibe samt engelske Dampskibe. Paa Navigationsskole paa

Fanø 1930, Styrmandseksamen 1931, Skibsførereksamen 1932; ansat som Styrmand 1934 i J. Lauritzens Rederi i S/S »Randi« og S/S »Nord-søen«; p. t. S/S »Karla«. Paa Sømandshøjskolen 1925 i Svendborg. Til Orlogs 1932.

Adr.: Rindby, Nordby, Fanø.

SØRENSEN, Johannes Ole Anholdt, kaldet



»Lynæs«, f. 23. Juli 1860 i Vordingborg. Søn af Skibsfører Johannes Nicolai Sørensen; g. 1888 m. Johanne Marie Nielsen. Til Søs 1874 i Bg. »Vilhelmine« af Køge. Paa Navigationsskole paa Bogø 1880,

Styrmandseksamen 1. Del s. A., Styrmandseksamen 2. Del 1881 i København; ansat som Styrmand 1882 paa Bg. »Vilhelmine« af Køge, Skibsfører 1883 i egen 3 m. Sk. »Marie« af København. Fra 1883—87 Styrmand paa S/S »Bornholm«, 1889 1. Styrmand paa den første af D/S »Torm«s Dampere, S/S »Alice«, Skibsfører 1894. Har senere ført S/S »Hermia«, S/S »Agnete«, S/S »Helene«. Aftjent Værnepligt paa Bg. »Ørnen« 1883. Sejlede i Farezonen 1914—16; tog paa Grund af Sygdom sin Afsked.

Adr.: Vesterbrogade 123, 2., København V.

SØRENSEN, Karl Albert, f. 9. Marts 1894 i København. Søn af Forvalter Chr. Sørensen; g.



1921 m. Emmy, f. Rasmussen. Til Søs 1908 med Gl. »Josefine« af Vejle og senere flere danske, norske og svenske Sejlskibe. Paa Navigationsskole i København 1919, Styrmandseksamen

1920, Skibsførereksamen 1926; ansat som 2. Styrmand 1921 i Marius Nielsen og Søn, 1924 i D/S »Patria«, 1927 i Rederiet A. P. Møller; p. t. S/S »Elisabeth Mærsk«. Radioeksamen 1927. Aftjent Værnepligt i Marinen 1913.

Adr.: Sønder Boulevard 69, 2., København V.

SØRENSEN, Karl Thomas, f. 5. Aug. 1883 i



Ave, Aalborg Amt. Søn af Skipper Andreas Sørensen; g. 1921 m. Christine, f. Jensen, Hadsten. Til Søs 1897 med Sk. »Forældres Minde« af Ærøskøbing, senere med andre Sejlskibe, bl.a. svensk Bg. »Arken«. Paa

Navigationsskole i Aalborg 1911, Styrmandseksamen 1. og 2. Del 1912; ansat som Styrmand 1913 i Brix Hansen & Co.s Rederi i S/S »John«, senere i Cementfabrikernes Skibe af Aalborg. Skibsfører 1916 i Post- og Passagerbaad paa Mariager Fjord. Fra 1917 Fører af Isbryderen og Bugserbaaden »Bjørn« af Randers.

Adr.: Dronningensgade 15, Randers.

SØRENSEN, M. S., f. 27. Juli 1877. Til Søs med forskellige Sejlskibe. Styrmandseksamen 1. og 2. Del. Sejlet som Styrmand og Skibsfører i Sejlskibe. Gaaet i Land.

Adr.: Thorsensvej 50, Nykøbing F.

SØRENSEN, Knud Chr., f. 9. Okt. 1898 paa



Læsø. Søn af Overbetjent i Statspolitiet O. C. Sørensen, Sæby; g. 1923 med Aleksandra, f. Sørensen. Til Søs 1912 med Den kgl. Grønlandske Handels Skibe, derefter forskellige danske og norske Sejlskibe. Paa

Navigationsskole i Svendborg 1917, Styrmandseksamen s. A., Skibsførereksamen 1918; ansat som Styrmand 1919 i D/S »Vesterhavet« i forskellige Skibe; Skibsfører 1928 i samme Selskab; p. t. S/S »Erna«. Til Orlogs med Inspektionsskibet »Beskytteren« paa Færøerne 1919. Torpederet 3 Gange under Verdenskrigen og sluppet heldigt fra det hver Gang.

Adr.: Vinkelvej, Nyborg.

SØRENSEN, Laurids Nielsen, f. 24. Jan. 1895



i Nordby. Søn af Havnefoged Jens Sørensen; g. 1914 m. Anna, f. Jessen, Nordby. Til Søs 1909 med Bk. »Sørine«, senere med Bk. »Havila«, Sk. »Maracaibo« og andre Skibe. Paa Navigationsskole paa Fanø

1913, Styrmandseksamen 1. og 2. Del 1914; ansat som Styrmand 1922 i D/S »Vesterhavet« i forskellige af dette Selskabs Skibe, 1924 Skibsfører i S/S »Britta«, derefter i S/S »Bodil« o. a.; p. t. S/S »Anna«. Reserveløjtnant 1917. Gjorde Tjeneste i Flaaden til 1919.

Adr.: Nordby, Fanø.

SØRENSEN, Martin Huusfeldt, f. 1. Nov. 1892 paa Thurø. Søn af Skibsfører M. Sørensen og Hustru Hanne, f. Huusfeldt. Til Søs 1907 med Sk. »Flora« af Thurø, derefter danske Sejl-

skibe paa Langfart. Paa Navigationsskole i Svendborg 1913, Styrmandseksamen 1. og 2. Del 1914; ansat som 3. Styrmand s. A. i Dansk-Russisk D/S i S/S »Wladimir Sawin«, 1915 Styrmand i forskellige Sejlskibe, 1917 Skibsfører i Skonnerter i New Foundlands-Fart, bl. a. Sk. »Nanna« af Svendborg, 1925 3. Styrmand i A. P. Møllers Rederi i S/S »Leise Mærsk«, 1926 2. Styrmand i samme Skib, derefter i M/S »Sally Mærsk«, 1928 1. Styrmand i S/S »Kirsten Mærsk«, 1936 1. Styrmand i Rederiet Marius Nielsen & Søn i S/S »Elisabeth«, derefter S/S »Robert«, fra 1937 2. Styrmand i D/S »Torm« i S/S »Ingeborg S.«.

Adr.: Fredericiagade 16, København K.

SØRENSEN, Lauritz Vilhelm, f. 22. Maj 1884



i Østerby, Læsø. Søn af Arbejdsmand P. Sørensen og Hustru Larsine, f. Sørensen; g. 1912 m. Anna, f. Jespersen. Til Søs 1899 m. S/S »Kamma« af København, senere med danske og udenlandske Sejl- og Dampskibe. Paa

Navigationsskole i Svendborg 1909, Styrmandseksamen 1. og 2. Del 1910; ansat som Styrmand 1911 i Sejlskibe af Svendborg. Skibsfører 1917 i Sejlskibe, fra 1919 i D/S »Læsø«s S/S »Læsø«.

Adr.: Vesterø, Læsø.

SØRENSEN, L. J., f. 5. Dec. 1876 i Nordby,



Fanø. Søn af Gaardejer S. Chr. Sørensen, Nordby; g. 1902 m. Dorthea, f. Petersen. Til Søs 1890 med Skoleskibet »Georg Stage«, senere forskellige danske Sejl- og Dampskibe. Paa Navigationsskole paa

Fanø 1897, Styrmandseksamen 1. Del 1898, 2. Del 1899; ansat som Styrmand 1902 i forskellige Sejlskibe fra Fanø, senere i forskellige af Rederiet J. Lauritzens Skibe. Skibsfører 1926 i Færgefarten i Næssund v. Mors, derefter i Fanø-færgen. Optog fransk Besætning 1915 i Atlanterhavet med Bk. »Doris Brodersen«.

Adr.: Spangbergsgade 29, Esbjerg.

SØRENSEN, Mads, f. 4. Feb. 1869 i Odense.



Søn af Smedemester Søren Sørensen og Hustru Trine, f. Mortensen; g. 1899 m. Laura, f. Hansen, d. 1915. Til Søs 1883 m. Sk. »Tjalfe« af Odense, derefter S/V »Inez Ryll« af Fanø og forskellige tyske Sejl-

skibe. Paa Navigationsskole i Svendborg 1888, Styrmandseksamen 1. og 2. Del 1889; tog derefter engelsk Styrmands- og Skibsførereksamen og sejlede som Styrmand og Skibsfører i engelsk S/S »Barbara«; 1901 Skibsfører i Rederiet C. K. Hansen i S/S »Kronborg«, senere andre af Rederiets Skibe, 1914 i S/S »Lilleborg« indtil 1919. Gik i Land og blev skibskyndig Besigtigelsesmand for Sø- og Handelsretten indtil 1935, samtidig Lugebesigtigelsesmand for Rederiet C. K. Hansen indtil 1937.

Adr.: H. C. Ørstedesvej 39 C, 2., Københ. V.

SØRENSEN, Martin, f. 27. Okt. 1863 paa



Thurø. Søn af Skibsfører R. P. Sørensen; g. 1891 m. Hanne Nielsine Huusfeld. Til Søs 1878 m. J. »Fortuna«, derefter Skbg. »Niels Juul«. Paa Navigationsskole 1884, Styrmandseksamen 1. Del s. A.: ansat 1886

som Styrmand i Rederiet N. J. Nielsen, 1887 i Sk. »Peder«, 1889 Skbg. »Niels Juel«. Skibsfører 1893 i Sk. »Adolphine«, 1900 i 3 m. Sk. »Flora«, 1917 i nybygget Sk. »Flora«, 1919 i 4 m. Sk. »Ruth« i 12 Aar, derefter 4 m. Sk. »Gerda«. Gik i Land 1935, 72 Aar gammel. Til Orlogs 1883. Reddede 1915 11 engelske Søfolk i Nordatlantehavet, som var sænket af tysk U-Baad.

Adr.: Thurø pr. Svendborg.

SØRENSEN, Niels Kristian, f. 17. Aug. 1894 i Bjødstrup. Søn af Landmand J. Sørensen og Hustru Johanne, f. Rasmussen; g. 1920 m. Betty Kirstine, f. Bandholtz, Fredericia. Styrmands- og Skibsførereksamen 1919; 1925 indtraadt i Toldvæsenet.

Adr.: Vestreallé 12, Valby.

SØRENSEN, Niels Laurits, f. 17. Jan. 1856 i Karrebæksminde. Søn af Skibsfører F. C. Sørensen; g. 1890 m. Mary Elisabeth, f. Friedmann, Riga. Til Søs 1872 med Sk. »Petrine« af Karrebæksminde, derefter Skbg. »Kathrine«, Sk. »Kureer« i



Fart paa Middelhavet og Bk. »Signe« paa Mauritius. Paa Navigationsskole paa Bogø 1877, Styrmandseksamen 1. og 2. Del 1878; ansat som Styrmand 1879 i D/S »Danmark« i S/S »Thorvaldsen«, 1884 1. Styrmand i S/S »Ansgar«, Skibsfører 1896 i samme Skib. Ansat som Havnefoged s. A. ved Københavns Havnevæsen indtil 1926. Nyder nu sit Otium. Til Orlogs 1878 med Fregatten »Sjælland«. Var med til at dæmpe Negeropstanden paa Sct. Croix. Bjergede 1882 under Nordvestenstorm 5 norske Sømænd ved Anholt.

Adr.: Kastelsvej 8, 3., København Ø.

SØRENSEN, Niels Peter Chr., f. 11. Nov. 1878



i København. Søn af Detailhandler P. C. Sørensen og Hustru Ane, f. Petersen; g. 1908 m. Ida, f. Rasmussen. Til Søs 1894 med Skbg. »Elieser« af Kivik, derefter forskellige tyske, italienske og amerikanske Sejlski-

be. Paa Navigationsskole i København 1905, Styrmandseksamen 1. og 2. Del 1907; ansat som 2. Styrmand s. A. i D/S »Torm« i S/S »Sjælland«. 1910 i D/S »Heimdal« i S/S »Elna« som 2. Styrmand. 1911 1. Styrmand i samme Skib, derefter S/S »Harriet« og S/S »Jeanne«. Rejste 1917 til Amerika og tog Skibsførereksamen, sejlede derefter paa amerikansk Kystfart med S/S »Santa Barbara«. Styrmand 1918 i S/S »Ulrik Holm«. Rejste 1919 tilbage til Danmark. Styrmand s. A. i S/S »Baltica«. Skibsfører 1924 i Albert Jensens Rederi i S/S »Mette Jensen«, derefter S/S »Ellen Jensen«, sidste Skib 1927 S/S »Anna Jensen«. Torpederet 1916 med S/S »Jeanne«.

Adr.: Helikonsvej 26, København S.

SØRENSEN, Ole Peter, f. 21. Juli 1892 i Hals



Sogn, Læsø. Søn af Sømænd Niels Peter Sørensen. Til Søs 1907 m. Lkt. »Daisy« og »Helga«, senere 3 m. Sk. »Fox II«, Bk. »Thorvaldsen« og Lkt. »Boryway«. Paa Navigationsskole i København, Styrmandseks-

amen 1. og 2. Del 1916; ansat som Styrmand 1917 i D/S »Myren«, derefter i D/S »Progress«. Skibsfører 1930 i S/S »Olga« af samme Selskab; p. t. S/S »Lily«. Under Verdenskrigens første

2½ Aar betroet Stilling hos den russiske Marine-attaché for Skandinavien.

Adr.: Holmbladsgade 12, København S.

SØRENSEN, Peder, f. 6. Nov. 1871 i Taasinge. Søn af Landmand Niels Sørensen og Hustru Ane, f. Pedersen; g. 1904 m. Kirstine, f. Mouritsen. Til Søs 1887 med J. »Christine« af Marstal, derefter forskellige danske og tyske Sejlskibe. Paa Navigationsskole i



Svendborg 1893, Styrmandseksamen 1. Del s. A., 2. Del 1894; ansat som Styrmand s. A. i 3 m. Sk. »Maracaibo«, senere andre Sejlskibe, 1898 2. Styrmand i D/S »Torm«s S/S »Agnete«, derefter S/S »Fyn« af Rederiet Hecksher. Skibsfører 1902 i eget Skib, Sk. »Diogenes«, indtil 1917. Adr.: Strandhuse 36, Svendborg.

SØRENSEN, Peter, f. 15. Jan. 1901 i Hals. Søn af Baadform. Lars Christian Sørensen; g. 1931 m. Thora Johansen. Til Søs 1917 med Sk. »Nanny« af Aalborg, senere med flere danske og udenlandske Skibe. Paa Navigations-skole i Aalborg 1924, Styrmandseks-



amen 1925, Skibsførereksamen 1926; ansat som Styrmand s. A. i 3 m. Sk. »Sif« af Marstal, senere i Rederiet C. K. Hansen; p. t. S/S »Jutta« i J. Lauritzens Rederi.

Adr.: S/S »Jutta«, J. Lauritzens Rederi, Hammerensgade 1, København K.

SØRENSEN, Poul, f. 10. Sep. 1891 paa Frederiksberg. Til Søs med Skoleskibet »Viking«

paa dets 1., 2. og 3. Togt. Paa Navigationsskole i København 1911, Styrmandseksamen 1. Del s. A., 2. Del 1913; ansat som Styrmand 1913 i D/S »Norden«. 1921 Skibsfører i Ø.K. i M/S »Virginia«. p. t. M/S »Meonia«.

Adr.: Stockflethsvej 39, København F.

SØRENSEN, Rikart Emil, f. 6. Jan. 1900 i Slipshavn, Nyborg. Søn af Fisker Hans Sørensen og Hustru Sofie; g. 1926 m. Eleonora, f. Bøye. Til Søs ca. 1917 m. forskellige danske Sejlskibe, bl. a. Fsb. »Henry Schmidt«. Paa Navigationsskole i Svendborg 1924,



Styrmands- og Skibsførereksamen 1925; s. A. ansat som 4. Styrmand i Ø. K. i S/S »Estonia«, senere 2. Styrmand i M/S »Selandia« og M/S »Annam« i 4 Aar, derefter i D. F. D. S. i S/S »Ivar«, senere tilbage til Ø. K.; p. t. 1. Styrmand i M/S »Siam«. Til Orlogs 1926.

Adr.: Villa »Højbo«, Vinkelvej, Nyborg.

SØRENSEN, Sofus Andreas, f. 27. Sep. 1891 i Nykøbing F. Søn af Skibsfører P. Sørensen og Hustru Lydia, f. Hansen; g. 1919 m. Thyra, f. Bergius. Til Søs 1907 med Sejlskib af Nykøbing F., senere med andre Skibe. Paa Navigations-skole paa Bogø 1912, Styrmandseksamen 1. Del s. A., 2. Del 1913; ansat som Styrmands-aspirant 1915 i D. F. D. S.s S/S »A. P. Bernstorff«. 1923 Enestyrmand i D. F. D. S.s Bugserbaad »Sejrø«. Skibsfører 1926 i Bugserbaad »Hjælperen«; p. t. Bugserbaad »Sprogø«.

Adr.: Dalvangen 19, København Brh.

SØRENSEN, S. P., f. 13. Aug. 1886. Til Søs med forskellige Skibe. Styrmandseksamen 1. og 2. Del. Sejlet som Styrmand og Skibsfører i D/S

»Vesterhavet«s forskellige Skibe. Sidste Skib S/S »Inger«. Gik i Land 1935.

Adr.: Kastelsvej 10, København Ø.

SØRENSEN, Svend, f. 31. Marts 1899 i København. Søn af Stabssergent S. J. Sørensen og Hustru Christine; g. 1929 m. Else, f. Rasmussen. Til Søs 1914 m. forskellige Sejl- og Dampskibe. Paa Navigationsskole i Aalborg; ansat som Styrmand i C. K.



Hansens Rederi, 2. Styrmand 1924 i samme Selskab, 1. Styrmand 1926 i S/S »Fredensborg«; p. t. 1. Styrmand i S/S »Silkeborg«.

Adr.: Arnestedet 15, København Vanløse.

SØRENSEN, Søren Georg Johannes, f. 23. Dec. 1884 i København. Søn af Styrmand Niels Jensen Sørensen; g. 1919 med Mary Jane Allan. Til Søs 1898 m. S/S »O. B. Suhr«, derefter Skoleskibet »Georg Stage« og forskellige store Sejlskibe. Paa Navigationsskole i København 1907, Styrmandseksamen 1. og 2. Del 1908; ansat som Aspirant s. A. i D. F. D. S. Understyrmand 1909 i Skoleskibet »Georg Stage«, Styrmand 1909 i Rederiet P. Fisker, København, senere Rederierne C. K. Hansen og Alfred Christensen i forskellige Skibe. Derefter 1917 i Em. Z. Svitzers Bjergnings-Entreprise, Skibsfører 1924 i dette Selskab i S/S »Hertha«, senere andre af Selskabets Skibe. Gik i Land 1937 og overtog Stilling i Land i samme Selskab.



Adr.: Kvæsthusgade 1, København K.

SØRENSEN, Søren, f. 7. Juni 1875 paa Ende-lave. Søn af Gaardejer H. Sørensen; g. 1912 m. Christine Mathilde, f. Nielsen, Gærum. Til Søs 1890 i Krydstoldvæsenet; senere danske og udenlandske Sejlskibe paa Langfart. Paa Navigationsskole paa Bogø



1898, Styrmandseksamen 1. og 2. Del 1899, ansat som Styrmand i D. F. D. S. S/S »Store Bælt«. Senere andre af Selskabets Skibe. 1908 ansat som Lods ved Horsens Lodseri. 1927 dekoreret med Belønningsmedaillen i Sølv.

Adr.: Gasvej 4, Horsens.

SØRENSEN, Søren Hansen, f. 13. April 1876 i Rindby. Søn af Gaardejer P. Clausen Sørensen, Rindby. Til Søs 1890 m. Ev. »Rebekka«, senere med Bk. »Venus«, Bk. »Peruvian«, Bk. »Elisabeth« o. a. Sejlskibe. Paa Navigationsskole paa Fanø 1897,



Styrmandseksamen 1. Del 1898, 2. Del 1899; ansat som Styrmand s. A. i Bk. »Embla«, 3 m. Sk. »Anna« og derefter flere af D/S »Vesterhavet«s og D/S »Dania«s Skibe. Skibsfører 1912 i S/S »Mary« o. a.; p. t. S/S »Elie«, D/S »Dania«. Til Orlogs 1899 med Vagtskibet »Sjælland«. Forliste 1893 med Sk. »Nielsine« i Nordsøen. Stødt paa Mine i Nordsøen 1914 med S/S »Mary«, hvor 6 Mand druknede.

Adr.: Strandvejen, Nordby, Fanø.

SØSKOV, Andreas, f. 29. Sep. 1898. Til Søs sejlet med forskellige Skibe, Styrmands- og

Skibsførereksamen, ansat som Styrmand i D. F. D. S. 1932 Søløjtnant II i Reserven.

Adr.: Lyngbyvej 91, København Ø.

SØRENSEN, Søren Nielsen, f. 7. Sep. 1881 i Sebbesund, Nibe. Søn af Skipper N. Sørensen og Hustru Karen, f. Andersen; g. 1906 m. Johanne, f. Hansen. Til Søs 1896 med J. »Anna« af Nibe, derefter forskellige danske Sejl- og Dampskibe. Paa Navigationsskole i Aalborg 1901, Styrmandseksamen 1. Del 1902, 2. Del 1903; ansat som Styrmand s. A. i 3 m. Sk. »Dunmore« af København i 4 Aar, derefter Skibsfører 2 Aar i samme Skib. Styrmand 1909 i S/S »Margrethe« af Aalborg D/S, derefter S/S »Havet« og S/S »Henning« af samme Rederi. Skibsfører 1911 i Postdamper paa Mariager Fjord, S/S »Freja«. 1912 Havnepolitibetjent i Aalborg. 1915 Reserverlods og Baadmand i Aalborg, fra 1917 Lods samme steds.

Adr.: Teglværks Allé 1, Aalborg.

SØRENSEN, Thor Christian, f. 10. Juni 1887 i Rønne. Til Søs 1902 m. Gl. »Gudmund«, derefter Bkt. »Ansgar«, svensk Bk. »Ziba«, 3 m. Sk. »Fuglen« af Marstal, 4 m. Sk. »William Clark« og Ekspeditionsskibet »Carnegie«. Paa Navigationsskole i New

York 1914, Styrmandseksamen s. A., Skibsførereksamen 1917 i Nordfolk; ansat som Styrmand 1914 i amerikansk S/S »Braband«, senere S/S »Santa Rita«, Skibsfører 1917 i S/S »Thyra Menier«, 1920 Fører i Rederiet Moore & Mc.

Cormack i forskellige Skibe indtil 1930, fra 1931 Skibsinpektør i samme Selskabs Københavns Afdeling. Fører af amerikansk Marinetransport 1917—19. Hjemsendt 1919 som Søløjtnant i den amerikanske Marine. Torpederet 1917 med S/S »Orleans« i Biscayabugten, hvor 4 Mand mistede Livet.

Adr.: Jacob Erlandsensgade 4, København Ø.

SØRENSEN, Thorkild Victor, f. 19. Nov. 1887 i Troense; g. 1918 m. Helga Lund. Til Søs med forskellige Sejl- og Dampskibe. Tog Styrmandseksamen 1. og 2. Del fra Svendborg Navigationskole; ansat som Styrmand i Rederiet »A. P. Møller«,

p. t. »Hertha Mærsk«. Adr.: Troense.

SØRENSEN WEBER, Laurits, f. 18. April 1903 i Marstal. Søn af Kaptajn A. J. Weber; g. 1931 m. Irma Erikka Schmidt. Til Søs 1917 med forskellige Sejlskibe. Paa Navigationsskole i Marstal 1924, Styrmandseksamen 1925, Skibsførereksamen 1927; ansat som Styrmand 1925 i A. P. Møllers Rederi, 1928 i J. Lauritzens Rederi i forskellige Skibe; p. t. M/S »African Reefer«.

Adr.: Møllevej, Marstal.

SØTOFT, Otto V., f. 24. Nov. 1852 i Norup paa Fyn. Søn af Sognepræst Chr. Søtoft og Hustru Wilhelmine, f. Lütken; g. 1883 m. Hansine, f. Benzon. Til Søs 1868, Elev paa Sø-





officersskolen 1870, i udenrigsk Skibsfart fra 1873. Styrmandseksamen 1. og 2. Del. Sejlet som Styrmand og Skibsfører i forskellige Skibe, bl. a. Fører af D. F. D. S.s S/S »Kronen«. 1889 Ekspeditør for D. F. D.

S. i Nykøbing F. Direktør for Fabriken »Falster« 1900—12, merkantil Direktør ved Sukkerfabriken, Nykøbing, 1902—25. Søretsmedlem for Maribo Amtsraadsreds 1899—1929, Repræsentant for Falster for Kgl. dansk Yachtklub 1900—12, Medlem af Hovedbestyrelsen for Dansk Røde Kors fra 1917—21. Æresmedlem af D. R. K., Nykøbing F. Afd., 1925.

Adr.: Nykøbing F.

SØSTRØM, Arnold Severin Peter, f. 4. Sep.



1902 i Aalborg. Søn af Søfyrb. Thamsen; g. 1928 m. Rigsmor, f. Nielsen. Til Søs 1919 med forskellige Skibe, sidst i Rederiet A. P. Møller. Paa Navigations-skole i Aalborg 1925, Styrmandseksamen 1927; ansat

som Styrmand fra 1930 ved Aalborg Privatbaner i M/F »Hvalpsund«.

Adr.: Sundsøre.

TARNOW, Arthur Carl, f. 14. Sep. 1895 i København. Søn af Gæstgiver Johs. Tarnow; g. 1923 m. Julia, f. Lyngberg. Til Søs 1910 med Sk. »Vera« af Marstal, senere forskellige danske, amerikanske, italienske og norske Sejlskibe. Paa Navigations-skole i København 1919, Styrmandseksamen 1920, Skibsførereksamen 1927; ansat som 2. Styrmand 1921 i D/S »Primula«, der-



efter D/S »Hafnia«. 1926 D/S »Primula« som 1. Styrmand. 1934 D/S »Øresund«. Skibsfører 1935 i S/S »Codan« af Stege, senere M/S »Gylfe« af D/S »Øresund«. 1937 1. Styrmand i Isbryderen »Stærkodder«;

p. t. i D/S »Orion«s S/S »Venus«. I Marinen 1915—16. Radioeksamen 1921. Telefonisteksamen 1935.

Adr.: Njalsgade 20, København S.

TAARNBY, Peter, f. 24. Okt. 1891 i Dragør.



Søn af Skibsfører H. Taarnby; g. 1915 m. Nelly Elise, f. Borg. Til Søs 1906 med S/S »Hermer« af Drammen, derefter andre Skibe. Paa

Navigationsskole 1911, Styrmandseksamen 1. Del s. A., 2. Del 1912; ansat

som Styrmand s. A. i H. C. Christensens Rederi, senere i D. F. D. S. og A. P. Møllers Rederi; fra 1919 ansat som Lods i Dragør.

Adr.: Søgade 2, Dragør.

TANG, Svend Aage, f. 7. Jan. 1907 i Rybjerg.



Søn af Proprietær Tang, Vinderup. Til Søs 1924 med Lods-damper ved Skagen som Radiotelegrafist, senere med forskellige danske og udenlandske Sejlskibe. Paa Navigations-skole i Svendborg 1928, Styrmandseksamen

1929, Skibsførereksamen 1930; s. A. ansat som Styrmand i A. P. Møllers Rederi i S/S »Jakob Mærsk«, senere med M/S »Leise Mærsk« o. a. af Selskabets Baade, p. t. M/S »Gudrun Mærsk«. 1924 Radioeksamen.

Adr.: Villa »Brinken«, Strandvejen, Middelfart.

TANGE CHRISTENSEN, Carl Christian, f.



19. Nov. 1909 i Sønder Stenderup, Jylland. Søn af Politiasistent Th. Christensen og Hustru Marie, f. Tange. Til Søs 1925 med M/S »Svendborgsund« af Svendborg, senere forskellige danske og svenske Sejlskibe.

Paa Navigationsskole i København 1934, Styrmandseksamen 1936, Skibsførereksamen 1937; ansat som 3. Styrmand s. A. i D. F. D. S. i S/S »Svanhild«; p. t. S/S »Argentina«.

Adr.: Sankt Annæ Plads 30, København K.

TEILMAN THOMSEN, Svend, f. 23. Sep.



1891 i København. Søn af Skibsfører H. P. F. Thomsen, København; g. 1918 m. Greta, f. Molinder. Til Søs 1907 m. Skoleskibet »Viking« paa 3 Togter, 1912 med S/S »United States«. Paa Navigationsskole i Kø-

benhavn 1911, Styrmandseksamen 1. og 2. Del 1912; ansat 1914 som Styrmand i D. F. D. S. i S/S »Ella«, senere i S/S »Limfjorden«, S/S »Aarhus«, S/S »Bogø« o. fl. 1925 1. Styrmand i D/S »Heimdal« i forskellige Skibe, 1934 Skibsfører i D/S »Heimdal« S/S »Romø«, p. t. S/S

»Aarø« i samme Selskab. Til Orlogs 1913 med Opmaalingskibet »Marstrand«.

Adr.: I. E. Ohlsensgade 10, København Ø.

TENDAL, I. P. Fenger, f. 15. Marts 1894. Til Søs med forskellige Skibe. Styrmands- og Skibsførereksamen. Ansat som Styrmand i D/S Pacific, p. t. S/S »Paris«.

Adr.: Brotorvet 2, Nørresundby.

TENDAL, Jens Andersen, f. 1. Feb. 1887 i Ma-



ribo. Søn af Manufakturhandler Tendal; g. 1913 m. Ingeborg Marie, f. Knudsen. Til Søs 1902 med Skoleskibet »Georg Stage«, derefter i 4 Aar med norske Sejlskibe paa Langfart. Paa Navigationssko-

le i København 1906, Styrmandseksamen 1. Del 1907, 2. Del 1908; ansat som Styrmand 1909 i Rederiet Holm & Wonsild, senere Rederiet Svendsen & Christensen, D/S »Thore« o. fl. Fyrmester 1916 paa St. Croix, Dansk Vestindien, 1917 paa Lodbjerg Fyr, 1926 Hirtsholmene Fyr. Fra 1933 Fornæs Fyr. Medlem af Søretten i Randers Amt.

Adr.: Fornæs Fyr pr. Grenaa.

TERKILDSEN, August Kröger, f. 31. Okt.



1894 i Esbjerg. Søn af Arbejdsmand Søren A. Terkildsen; g. 1924 m. Olga, f. Jensen. Til Søs 1912 med Sk. »Freja« af Lohals og fra 1914 —19 med udenlandske Sejl- og Dampskibe. Paa Navigations-skole i Nordby,

Fanø, 1921, Styrmands- og Skibsførereksamen 1923; ansat som 2. Styrmand 1924 i Em. Z. Svitzers Bjergnings-Entreprise, 1. Styrmand 1924. Skibsfører 1930 i S/S »Em. Z. Svitzer«.; p. t. Fører af S/S »Pluto«.

Adr.: Wibrandtsvej 36, København S.

TEXEL, C. J., f. 19. Mart 1903. Til Søs med forskellige Skibe. Styrmands- og Skibsførereksamen. Sejlet i forskellige af D. F. D. S.s Skibe, p. t. samme Rederi.

Adr.: Esbjerg.

THAMDRUP, E. Børge, f. 24. Marts 1912 i Rønne. Til Søs med forskellige Skibe. Styrmands- og Skibsførereksamen. Ansat som Styrmand i D. F. D. S.

Adr.: St. Torvegade 44, Rønne.

THAYSEN, Friedrich Cornelius, f. 31. Juli 1889 i Stollig, Aabenraa.



Søn af Gaardejer Christian Thaysen. Til Søs 1905 med Skoleskibet »Grossherzogin Elisabeth« af Oldenburg. 1907—09 med Fsb. »Jupiter« af København. Paa Navigations-skole i Flensborg

1910, Styrmandseksamen s. A., Skibsførereksamen 1913; ansat som Styrmand s. A. i Rederiet Heinrich Schmidt, Flensborg, derefter forskellige af Rederiets Skibe. Sejlede efter Krigen som Styrmand og Skibsfører i Rederiet Jens Petersen, Haderslev, D/S »Baltica«, København, og Rederi M. Jebsen, Aabenraa, paa Kina-Kysten. Skibsfører 1927 i Rederiet Jens Petersen, Haderslev, i S/S »Progress«; p. t. S/S »Gustav Diedrichsen«. Deltog i Verdenskrigen som Infanteriløjtnant og Kompagnichef paa Øst- og Vestfronten paa tysk Side.

Adr.: Villa »Valhalla«, Stollig, Aabenraa.

THEILLAND, Viggo Christian, f. 12. Maj 1866



i Rye. Søn af Taarnur-fabrikant N. Hansen og Hustru, f. Theilland; g. 1895 m. Meta Steenberg. Til Søs 1881 med Bg. »Tjalfe«, senere Bk. »Sir John Franklin« og amerikanske Sejlskibe til 1889. Paa Navigati-

onsskole i København 1890, Styrmandseksamen 1. Del 1891, 2. Del 1892; ansat som 2. Styrmand s. A. i D. F. D. S., senere 1. Styrmand i Alf. Christensens Rederi til 1900. Skibsfører 1901 i islandsk Fiskeri. 1906 i S/S »Mjølner«, senere S/S »Perwie« af Rederiet Thor E. Tulinius. 1908 i Rederiet Schach Steenberg & Co. som Fører af S/S »Schach Steenberg«, senere S/S »Smut« og S/S »Rask«, (Københavns Bunkerkul Depot), S/S »Skinfaxe« og S/S »Frieda«. (»D/S Skandia af 1923«). Gik i Land 1930.

Adr.: Aurehøjvej 5, København Hellerup.

THEISEN, Jan Friis, f. 16. Feb. 1892 i Dragør.



Søn af Lods Jens Theisen; g. 1916 m. Dagny, f. Schmidt, Datter af Kaptajn E. Th. Schmidt i C. K. Hansens Rederi. Til Søs 1906 med Skoleskibet »Georg Stage«, senere forskellige danske, norske, australske og

tyske Damp- og Sejlskibe. Paa Navigationsskole i København 1912, Styrmandseksamen 1. og 2. Del 1913. Lods 1919 i Dragør. Fra 1923 ved Lodseriet i Hals. I Marinen 1913. Derefter Næstkommanderende i Torpedobaad »Sværdfisken«. 1916—18 Fører af Minekran 3. Reserveløjtnant 1919.

Adr.: Østergade, Hals.

THEISEN, Peter Julius, f. 2. Juli 1877 i Dragør. Søn af Lods J. Th. og Hustru Marchen, f. Friis; g. 1906 m. Emma, f. Jans. Til Søs 1891 med Sk. »Urania«



af Dragør, senere andre Skibe. Paa Navigationsskole paa Bogø 1898, Styrmandseksamen 1.

Del s. A., 2. Del 1899; ansat som Styrmand i C. K. Hansens Rederi, bl. a. i S/S »Stegelborg« og S/S »Skakkeborg«. Skibsfører 1913 i The Siam Steam Navigation Co. Ltd., Skibsfører i samme Rederi indtil 1921.

Adr.: Dragør.

THEJSEN, Christian, f. 5. Feb. 1896 i Aalborg; g. 1929 m. Gerda, f. Christensen, Sindal.



Til Søs 1910 med Skoleskibet »Georg Stage«, senere Sk. »Aneta« af Hirtshals og flere andre Sejlskibe. Paa Navigationsskole i Aalborg 1920, Styrmandseksamen

1921, Skibsførereksamen 1922; ansat som Styrmand 1922 i D. F. D. S.s S/S »Parkstone«, senere D/S »Progress«s forskellige Skibe; p. t. S/S »Rigmor«. Aftjente Værnepligt 1919.

Adr.: Nørregade 15, Hjørring.

THIESEN, Paul Herbert, f. 13. Jan. 1908 i Aarhus. Søn af Strandvagtmester F. H. Thiesen, Samsø; g. 1928 m. Meta Margrethe, f. Lauersen, Samsø. Til Søs 1923 med Skoleskibet »København«, derefter forskellige af Ø. K.s Skibe. Paa Navigationsskole i København 1927, Styrmandseksamen 1928, Skibsførereksamen 1935; ansat som Styrmand 1929 i Ø. K. i M/S »Dan-

mark«, senere M/S »Tongking«, M/S »Australien«, M/S »Boringia«, M/S »Europa«, M/S »Erria« og M/S »Asia«. 1937 ansat som Styrmand i C. Clausens Rederi i Aarhus, p. t. i S/S »Ida Clausen«. Aftjent Værnepligt 1933.

Adr.: Strandpark 34, Aarhus.

THERKELSEN, Marius Otto, f. 22. Jan. 1866 i Nykøbing F. Søn af Former J. Therkelsen og Hustru Else, f. Petersen; g.



1901 m. Olga, f. Olsen. Til Søs 1880 med J. »Maren« af Nykøbing F. Styrmandseksamen fra Bogø Navigations-skole; ansat som

Styrmand i D. F. D. S., senere i D/S »Norden«. Gik i Land 1918.

Adr.: Hollændervej 20, København F.

THERKILDSSEN, Lars Peter, f. 19. Okt. 1855



i Uggerby. Søn af Gaardejer S. K. Therkildsen; g. 1883 m. Johanne Josefine Fastrup. Til Søs 1871 m. S/V »Ørnen« af Aalborg, senere Bg. »F. Erik-sen«. Paa Navigationsskole i Aalborg 1875, Styr-

mandseksamen 1. Del 1876; ansat som Styrmand 1877 i Sk. »Marie«. Skibsfører 1895 i D. F. D. S. i S/S »Esbern Snare«, førte 12 Skibe i samme Selskab. Gik i Land ca. 1921.

Adr.: St. Kongensgade 48, 2., København K.

THING, Søren Anker, f. 11. Sep. 1874 i Nordby, Fanø. Søn af Skibsfører M. N. Thing; g. 1918 m. Marie Catherine. Til Søs 1889 med Bk.

»Havila«, senere forskellige Sejlskibe. Paa Navigationsskole paa Fanø 1892, Styrmandseksamen 1. Del s. A., 2. Del 1893; ansat som Styrmand 1897 i D/S »Torm«. Skibsfører 1904 i Bk. »Gladstone« af Fanø. 1907 i D/S »Frem« i S/S »Vera«, derefter S/S »Dannebrog« af D/S »Quarto« indtil 1918. Gik i Land 1918 i Bordeaux og har siden været Skibshandler.

Adr.: 6 Rue du Couvent, Bordeaux.

THERKILDTSEN, Volmer, f. 26. Maj 1912 i



Hobro. Søn af Maskinfabrikant Th. Therkildsen, Hobro. Til Søs 1928 med Skoleskibet »Georg Stage«, senere S/S »Activ«, M/S »Estonia«, S/S »United States«, S/S »Magnus«, sv. Sk. »Vega«, S/S »Oscar II«,

S/S »Silkeborg«, M/S »Dronning Alexandrine«, M/S »Columbia« og Skoleskibet »Georg Stage« som Understyrmand. Paa Navigationsskole i Svendborg 1936, Styrmandseksamen 1938; læser p. t. til Skibsfører. Til Orlogs 1935 med Godthaabsekspeditionens Skib (Ejnar Mikkelsen).

Adr.: Hegedalsvej 56, Hobro.

THESMER, August Heinrich Otto, f. 7. Okt.



1894 i Marstal. Søn af Fisker A. H. O. Thesmer; g. 1921 m. Marie Hansen, Ommel. Til Søs 1910 med forskellige Sejlskibe fra Marstal. Paa Navigationsskole i Marstal 1918, Styrmandseksamen

1920; ansat som Styrmand i 3 m. Sk. »N. E.

Schmidt«, derefter andre Sejlskibe af Marstal. Skibsfører 1935 i 3 m. Sk. »Frem«, p. t. Rederiet Kromanns 3 m. Sk. »Hertha«. Strandede 1937 med 3 m. Sk. »Hertha« ved Eyrarbakki i Stormvejr.

Adr.: Sygehusvej, Marstal.

THIESEN, Chr. Bjørn, f. 11. Maj 1902 i Hals-



skov. Søn af Skibsfører Hans Chr. Thiesen, Halskov; g. 1932 m. Erna Thiesen. Til Søs 1917 m. Bk. »Ceres« af Den Kgl. Grønlandske Handel, senere »Godthaab«, Bk. »Lysglimt«, 3 m. Sk.

»Nauta« og Bk. »Quintero« af Aalborg. Paa Navigationsskole paa Bogø og Svendborg 1922, Styrmandseksamen 1923, Skibsførereksamen 1930; ansat som Styrmand 1923 i Sk. »Ellen« af Marstal, senere forskellige Sejlskibe og D/S »Torm«s Baade. Havnefoged 1932 i Nyborg. Til Orlogs med Torpedobaaden »Hvalrossen«.

Adr.: Havnekontoret, Nyborg.

THIESEN, Peter Johannes, f. 27. Dec. 1913 i



Middelfart. Søn af Hovmester Johannes Thiesen, Middelfart; g. 1937 m. Else Katrine Harriet Jensen. Til Søs 1928 med forskellige Skonnerter af Marstal og Svendborg. Paa Navigationsskole paa Fanø

1935, Styrmandseksamen 1936, Skibsførereksamen 1937; ansat som Styrmand s. A. i D. F. D. S., p. t. i M/S »Louisiana«.

Adr.: Nordby, Fanø.

THIIM NIELSEN, Magnus, f. 26. Juli 1910 i



Nordby, Fanø. Søn af Skomager M. Jensen Nielsen og Hustru Bothilde, f. Hanssen Thiim. Til Søs 1925 med S/S »Helene« af J. Lauritzens Rederi, senere 3 m. Sk. »Harris« af Marstal, Bk. »Susanne« af Marstal o.

fl. Paa Navigationsskole paa Fanø 1931, Styrmandseksamen 1934, s. A. Skibsførereksamen; fra 1935 ansat som 2. Styrmand i Marius Niensens D/S »Progress«; i S/S »Henry Tegner«. 1935 Radiotelegrafisteksamen, 2. Kl.

Adr.: Nordby, Fanø.

THODSEN, Christian Hansen, f. 23. Dec. 1915



paa Manø. Søn af Overmatros v. Fyrvæsenet B. Thodsen, København. Til Søs 1930 m. S/S »Maja«, derefter 4 m. Bk. »Pommern«, 4 m. Bk. »L'Avenir«, S/S »Ninna« og S/S »Anna«. Paa Navigationsskole i Kø-

benhavn 1935, Styrmandseksamen 1936, Skibsførereksamen 1937; ansat som Styrmand s. A. i J. Lauritzens Rederi i S/S »Laura«.

Adr.: Præstøgade 5, 4., København Ø.

THOMSEN, Anders, f. 25. Jan. 1902 i Nykøbing M. Søn af Fisker Jens P. Thomsen, Nykøbing M.; g. 1931 m. Erna Magdalene Christoffersen. Til Søs 1917 med forskellige Sejlskibe og Dampere. Paa Navigationsskole i København 1924, Styrmandseksamen 1925, Skibsførereksamen 1926; ansat som Styrmand s. A. i Dansk-Fransk D/S, senere i Ø. K. Gik i Land 1932. Fra 1932 Havnefoged ved Nykøbing Mors Havn.

1932 Medlem af Bestyrelsen for »Bombøbøssen«. Sekretær og Kasserer for »Morsø Sejlklub«. Medlem af Nykøbing Mors Byraad.

Adr.: Nykøbing Mors.

THOFT, Thorvald Kristen Nielsen, f. 30. Okt.



1884 i Sevel, Jylland. Søn af Mølle-ejer Jacob Thoft, Sevel; g. 1912 m. Amanda Kristine, f. Hansen. Til Søs 1903. Sejlet m. forskellige danske og finske Sejlskibe. Paa Navigationsskole i Rønne 1908, Styr-

mandseksamen 1. Del 1909, 2. Del 1910; ansat som Styrmand s. A. i 3 m. Sk. »Ansgar« af Rønne, 1911 i Dansk-Russisk D/S, derefter i J. Lauritzens Rederi og 1920 i Marius Nielsen & Søn; p. t. 1. Styrmand i S/S »Knut«. Torpederet med S/S »Hebe« 1916 i Biscayabugten.

Adr.: Mathildevej 14, København F.

THOMASSEN, Ole Joen Simon, f. 20. Feb.



1905 i Kollefjord, Færøerne. Søn af Købmand H. M. Thomassen. Til Søs 1920 m. S/S »Smiril« af Thorshavn, derefter Sk. »Prøven«, Sk. »Eva«, M/S »Marie«, Sk. »Noah« og Sk. »Minerva« af Svend-

borg. Paa Navigationsskole i København 1926, Styrmandseksamen 1927, Skibsførereksamen 1933; ansat som Styrmand 1927 i D/S »Ursus«, fra 1936 i Alfred Christensens Rederi, p. t. i S/S »Alf«.

Adr.: Alfred Christensens Rederi, Amaliegade 43, København K.

THOMSEN, Edvin Sofus, f. 27. Juli 1909 paa Nolsø, Færøerne. Søn af Thomas Pauli Thomsen. Til Søs 1924 med M/Gl. »Harry«, derefter danske Skibe. Paa Navigationsskole i Thorshavn og København 1930, Styrmandseksamen



1932, Skibsførereksamen 1933; ansat som Styrmand 1935 i A/S »J. Dahl«, derefter Skibsfører i M/Sk. »Sjey Systkin« af Sandevaag, p. t. S/S »Martin Carl«.

Adr.: Nolsø pr. Thorshavn, Færøerne.

THOMSEN, Hans, f. 12. Juli 1894 i Hynding, Tønder Amt. Søn af L. P. Thomsen; g. 1930 m. Bodil M. Uldall Juhl. Til Søs 1909 med 4 m. Bk. »Lisbeth« af Hamborg. Paa Navigationsskole i Flensborg 1919, Styrmandseksamen 1920, Skibsførereksamen 1926



fra Fanø Navigationsskole; ansat som Styrmand 1922 i Siam Steam Navigation Co. Skibsfører 1932 i samme Selskab i S/S »Redang«, p. t. S/S »Prachatipok«.

Adr.: Agtrup, Sdr. Bjært.

THOMSEN, Harald M., f. 6. Maj 1905 i Sønderho. Søn af Skibsfører H. I. Thomsen; g. 1934 m. Gudrun, f. Petersen. Til Søs 1919 med Bk. »Sine« af Marstal, senere forskellige danske og franske Sejl- og Dampskibe. Paa Navigationsskole paa Fanø 1925, Styrmandseksamen 1927, Skibsførereksamen 1928; ansat som Styrmand s. A. i D.F.D.S.s S/S »A. P. Bernstorff« og forskellige Baade i samme Selskab; p. t. 2. Styr-

mand i M/S »England« af Esbjerg. Forlist 1924 med Bk. »Susanna« i Florida Golfen.

Adr.: Finlandsgade 53, Esbjerg.

THOMSEN, Hans Peter, f. 10. Sep. 1885 i Fredericia. Søn af Formand i D. F. D. S. Th. Thomsen og Hustru Kirsten, f. Jørgensen; g. 1910 m. Maren, f. Hansen, Nordby, Fanø. Til Søs 1899 med S/S »Alexandra« og fra 1900—06 med forskellige større og



mindre Sejlskibe. Paa Navigationsskole 1906, Styrmandseksamen 1. Del s. A., 2. Del 1913; ansat som Styrmand 1907 i Hecksher & Søn; senere D. F. D. S.; 1916 indtraadt i Toldvæsenet. Fra 1925 Fører af Toldvæsenets Patrouillefartøjer. Adr.: Aarhusplads 2, København Ø.

THOMSEN, Henry Jørgen Mathias, f. 26. Nov.



1912 i Strib. Søn af Baneformand H. C. Thomsen, Strib. Til Søs 1926 med S/S »Eleonora Mærsk«, senere S/S »Inge Mærsk«, S/S »Nivaa«, M/Sk. »Noah«, S/S »Argo«, S/S »Helene«, 3 m. Sk. »Nordstjernen« og

andre Sejlskibe og Dampere. Paa Navigationsskole paa Fanø 1935, Styrmandseksamen 1937; ansat som Styrmand s. A. i D. S. B. i M/S »Freya«. Skibsførereksamen 1938.

Adr.: Calvinsvej 15, Fredericia.

THOMSEN, H. Orloff. Til Søs med forskellige Skibe. Styrmands- og Skibsførereksamen. Sejlet som Styrmand i D. S. B.

Adr.: Storegade 35, Sorø.

THOMSEN, Ivar Henriksen, f. 24. Jan. 1904 i Kelstrup. Søn af



Fisker Th. Thomsen og Hustru Caroline, f. Holst; g. 1933 m. Julie, f. Eriksen, Nordby. Til Søs 1918 med Sk. »Anna Marie« af Aarø, senere Sk. »Poseidon«, 3 m. Sk. »Hans« af Mar-

stal o. a. Paa Navigationsskole paa Fanø 1927, Styrmandseksamen 1928, Skibsførereksamen 1929; ansat som Styrmand 1930 i Rederiet Vendila i S/S »Erik Boye«; p. t. S/S »Lars Kruse«. Aftjente 1925 Værnepligt med Artilleriskibet »Niels Juel« paa Togt i Østersøen.

Adr.: Nordby, Fanø.

THOMSEN, Jacob Andreas, f. 25. Marts 1909 i Porkere, Færøerne. Søn af Køb-



mand Johan Thomsen. Til Søs 1923 med S/S »Smiril« af Thorshavn, senere paa Sømandshøjskolen i Svendborg, sejlede derefter med Sk. »Harris« af Marstal, Sk.

»Pallesen« af Thurø og forskellige Damp- og Sejlskibe. Paa Navigationsskole i København 1933, Styrmandseksamen 1934, Skibsførereksamen 1935; 1935—36 Understyrmand paa Skoleskibet »Danmark«; ansat som Styrmand 1936 i Ø. K.; p. t. M/S »Chile«.

Adr.: Det Østasiatiske Kompagni, Holbergsgade 2, København K.

THOMSEN, Jens Sonnichsen, f. 26. Dec. 1879 i Sønderho, Fanø. Søn af Skibsfører Th. S. Thomsen og Hustru Sidsel, f. Sonnichsen; g. 1913



m. Abelone, f. Ibsen. Til Søs 1894 med Sk. »Ane« af Sønderho, senere 6 Aar med forskellige danske Sejlskibe og 3 Aar med forskellige engelske Dampere og Sejlskibe. Paa Navigationsskole paa Fanø 1907,

Styrmandseksamen 1. Del 1908, 2. Del 1909; ansat som 2. Styrmand 1908 i J. Lauritzens Rederi i S/S »Alfa« af Esbjerg. 1. Styrmand 1910 i S/S »Nordsøen«. Skibsfører 1913 i J. Lauritzens Rederi i S/S »Rigmor«; sidste Skib S/S »Else«. Gik i Land 1932. Nu Bankbestyrer i Landmandsbankens Filial i Sønderho.

Adr.: Sønderho, Fanø.

THOMSEN, Jes, f. 23. Sep. 1874 i Nordby,



Fanø. Søn af Styrmand P. E. Thomsen, Nordby; g. 1903 m. Dorthea, f. Svarrer, Nordby. Til Søs 1889 med Bg. »Dorane«, derefter Bg. »Cecilie« og engelske Dampskibe. Paa Navigationsskole paa Fanø 1896,

Styrmandseksamen 1. og 2. Del 1897; ansat som Styrmand i J. Lauritzens Rederi, senere i Rederiet L. H. Carl og D. F. D. S. i forskellige Skibe. Skibsfører fra 1934 i S/S »Svanhild«.

Adr.: Vestervejen, Nordby, Fanø.

THOMSEN, Jes, f. 24. Juli 1886 i Nordby, Fanø. Søn af Skibstømrer Thomas Jessen Thomsen, Nordby, Fanø; g. 1915 m. Kirstine, f. Holm. Til Søs 1900 med Bk. »Embla« af Fanø, derefter 1901 med 3 m. Sk. »Anna« af Fanø, 1904 Bk. »Doris Brodersen« af Fanø, senere



Adr.: Nordby, Fanø.

THOMSEN, Jørgen, f. 20. Marts 1883 i Rudkøbing. Søn af Slagtermester H. Thomsen; g. 1909 m. Anna, f. Olsen. Til Søs 1897 m. Slup »Marie« af Rudkøbing, senere Skbg. »Christine«, Sk. »Axel«, Skbg. »Dannebrog« af Rudkøbing. Paa Navigationsskole i Marstal 1902, Styrmandseksamen 1. og 2. Del s. A.; ansat som Styrmand 1904 i 3 m. Sk. »Søstrene«, 3 m. Sk. »Juliane«. Gik i Land 1908 og startede Dampvaskeriet i Rudkøbing. I Marinen 1903.



Adr.: Rudkøbing Dampvaskeri, Rudkøbing.

THOMSEN, Kai Bjørn, f. 8. Aug. 1899 paa Frederiksberg. Søn af Tarmhandler Th. Thomsen; g. 1933 m. Karen Iversen, Datter af Fisker Iversen, Løgstør. Til Søs 1914 m. Skoleskibet »Georg Stage«, derefter russisk Bk. »Albyn«. Paa Navigationsskole i København 1919, Styrmandseksamen 1920,



Adr.: Nordby, Fanø.

norske og engelske Skibe. Paa Navigationsskole 1908. Styrmandseksamen 1. og 2. Del 1910; ansat som Styrmand 1911 i D/S »Torm«, Skibsfører 1923 i samme Selskab i S/S »Signe«, p. t. i S/S »Anne«.

Skibsførereksamen 1926; ansat som Styrmand 1921 i A. P. Møllers Rederi; p. t. 1. Styrmand i S/S »Betty Mærsk«. Radiocertifikat 1921.

Adr.: Smallegade 20 A., København F.

THOMSEN, Laurits Erasmi, f. 8. Maj 1862 i Snøde, Langeland. Søn af Skipper P. Thomsen; g. 1891 m. E., f. Pihl. Til Søs 1876 med Faderen, senere med danske, engelske og amerikanske Sejlskibe. Paa Navigationsskole i Rudkøbing 1884, Styrmandseksamen s. A., derefter Styrmand i P. Wilhelms Rederi i Skbg. »Malvine«. Skibsfører 1887 i samme Rederi i Bk. »Victor«. Overtog 1900 Stillingen som Strandvagtimester og Havnefoged ved Dagelykke Havn. Pensioneret 1931.



Adr.: Havnegade 14, Faaborg.

THOMSEN, Mathias, f. 19. Okt. 1875 i Sønderho, Fanø. Søn af Skibsfører P. Thomsen og Hustru Abalone, f. Harrebye; g. 1906 m. Kirstine, f. Petersen. Til Søs 1890 med Skonnert fra Fanø, senere forskellige danske og tyske Sejlskibe. Paa Navigationsskole paa Fanø 1897, Styrmandseksamen 1. Del 1898, 2. Del 1903; ansat som Styrmand 1898 i forskellige Sejlskibe fra Fanø. 2. Styrmand 1905 i Rederiet »Holm & Wonsild« i S/S »Jørgen Jensen« og S/S »Ulrik Holm«. 1906 1. Styrmand i samme Skib. Skibsfører 1914 i Rederiets S/S »Hugo«; under Verdenskrigen i S/S »Henry Tegner«; p. t. S/S »Absalon«.



Adr.: Sønderho, Fanø.

Adr.: Sønderho, Fanø.

THOMSEN, Mads Olsen, f. 12. April 1914 i Riise Sogn. Søn af Gaardejer Thomas Thomsen. Til Søs 1930 med 3 m. Sk. »Start«, senere 3 m. Sk. »Yrsa«, 3 m. Sk. »Falken«, S/S »Kentucky« af D. F. D. S. og Sk. »Laura«. Paa Navigationsskole i Marstal 1935, Styrmandseksamen 1936, Skibsførereksamen 1937. Læser p. t. til Tillægseksamen i Radio.

Adr.: Langemosehusene pr. Ærøskøbing.

THOMSEN, Morten Jensen, f. 13. Feb. 1859 i Nordby, Fanø. Søn af Skibstømmer J. Thomsen Hansen; g. 1886 m. Mathilde, f. Petersen, Vamdrup (d. 1934). Til Søs 1873 med Skbg. »Marie Petræus« af Fanø, senere Skbg. »Ane Kathrine«, Bg. »Marie« af Fanø.

Paa Navigationsskole paa Fanø 1877, Styrmandseksamen 1. og 2. Del 1878, derefter Matros i forskellige engelske Skibe, engelsk Styrmandseksamen. Derefter Styrmand og Skibsfører i engelske Skibe. Gik i Land 1901 og blev Gartner i Kolding.

Adr.: Haderslevgade 142, Kolding.

THOMSEN, Poul Harby, f. 30. Juli 1874 i Sønderho, Fanø. Søn af Skibsfører Niels Thomsen og Hustru Sidsel, f. Harby; g. 1906 m. Kirstine, f. Christensen. Til Søs 1889 med Sk. »Marie« af Fanø, senere forskellige danske Sejlskibe. Paa Navigationsskole paa Fanø 1893, Styrmandseksamen 1. og 2. Del 1894; ansat som Styrmand 1896 i forskellige Sejlskibe fra Fanø til 1902, derefter 3. Styrmand i Rederiet L. H. Carl i

S/S »Gorm«. 1903 2. Styrmand i J. Lauritzens Rederi i S/S »Niobe« o. a.; 1. Styrmand 1906. Skibsfører 1915 i D/S »Jyden« i S/S »Sandhill«. 1917 M/S »Willemoes«. 1917—24 forskellige Skibe af Marstal og Oliebaade. 1929 D/S »Jyden« i S/S »Knud Willemoes«; p. t. S/S »Knud«.

Adr.: P. Gydesvej 6, Boldesager, Esbjerg.

THOMSEN, Niels Andreas, f. 25. Marts 1909 i Sønderho. Søn af Hotelejer Sonnich Thomsen, Sønderho; g. 1936 m. Käthe, f. Lorentzen, Tønder. Til Søs 1924 med M/S »Malaya«, derefter S/S »Willemoes«, Sk. »Kristian«, Bk. »Claudia« og andre danske Sejl- og Dampskibe. Paa Navigationsskole paa Fanø 1936, Styrmandseksamen s. A., Skibsførereksamen 1937; ansat som Styrmand s. A. i D/S »Torm« i S/S »Gunhild«.

Adr.: Nordby, Fanø.

THOMSEN, Peder Metinus, f. 18. Sep. 1903 i Sønderho, Ribe Amt. Søn af fhv. Skibsfører J. Thomsen; g. 1936 m. Inga Agnethe Pedersen. Til Søs 1918 med S/S »Gunver« af J. Lauritzens Rederi. Paa Navigationsskole paa Fanø, Styrmandseksamen

1924, Skibsførereksamen 1925; ansat som Styrmand s. A. i A. P. Møllers Rederi; sejlede efterhaanden med forskellige af Selskabets Baade, p. t. 1. Styrmand i S/S »Gunvor Mærsk«.

Adr.: Sønderho, Fanø.



THOMSEN, Peter, f. 9. Okt. 1880 i Rudkøbing.



Søn af Slagtermester Hans Thomsen, Rudkøbing; g. 1911 m. Konstanca, f. Pedersen, Grenaa. Til Søs 1894 med Sk. »Otto«, senere Sk. »Fylla«, Sk. »Mercur«, Sk. »Jørgen Ring« og 3 m. Sk.

»Hans«. Paa Navigationsskole i Marstal 1899, Styrmandseksamen 1. Del s. A., 2. Del 1902; ansat som Styrmand s. A. i Sk. »Magda«, senere Styrmandsaspirant i D/S »Vendila«. 1905 Styrmand i samme Selskab. Skibsfører 1912 i S/S »I. D. S. Adolf« og forskellige andre af Selskabets Skibe; siden 1929 S/S »P. N. Damm«. Til Orlogs med Vagtskibet »Sjælland«. Sejlet under hele Krigen paa Farezonen uden Torpedering.

Adr.: Strandboulevard 149, København Ø.

interneret i Australien. Strandede 1933 med M/Gl. »Monsunen« paa Øen Vanikuro.

Adr.: Ramsherred 21, Aabenraa.

THOMSEN, Peter, f. 1. April 1906 i København.



Søn af Skibsfører P. J. Thomsen, tidligere ansat i D. F. D. S.; g. 1931 m. Anna Sofie Andersen, Datter af Grosserer P. L. Andersen, Ganløse. Til Søs 1921 med 4 m. Sk. »Dronning Dagmar«, derefter

Skoleskibet »Viking«. Paa Navigationsskole 1927, Styrmandseksamen 1929, Skibsførereksamen 1935; ansat som Styrmand 1929 i D/S »Pacific«, derefter Ferieafløser i forskellige Rederier. 1935 i C. K. Hansens Rederi; p. t. M/S »Stjerneborg«.

Adr.: C. K. Hansens Rederi, Amaliegade 35, København K.

THOMSEN, Peter Bonderberg, f. 26. Juli 1888 i Nordborg, Als.



Søn af Postbud Chr. Thomsen og Hustru Anne Christine, f. Nielsen. Til Søs 1903 med forskellige Sejlskibe paa Langfart, bl. a. 5 m. Fsb. »Preussen«. Styrmandseksamen fra Hamborg Navigati-

onsskole, sejlede derefter som Styrmand i tyske Sejlskibe, Skibsførereksamen fra Bogø Navigati-onsskole 1927; ansat som Styrmand 1920 i Bk. »Ingrid« af Svendborg; sejlede med denne Baad i 3 Aar som 1. Styrmand, derefter C. K. Hansens S/S »Frederiksborg«. 1932 Fører af M/Gl. »Monsunen« Jorden rundt. 1933 Styrmand i S/S »Aarø«, fra 1934 i Rederiet O. F. Svendsen; p. t. S/S »Bes«. Under hele Verdenskrigen

THOMSEN, Peter Harrebye, f. 28. April 1913



i Sønderho. Søn af Skibsfører M. Thomsen og Hustru Kristine. Til Søs 1927 med Tj. »Ebba« af Marstal, senere forskellige danske Sejl- og Dampskibe. Paa Navigati-onsskole paa Fanø 1934, Styrmands-

eksamen 1936, Skibsførereksamen 1937; ansat som 3. Styrmand s. A. i D. F. D. S. i S/S »Brasilien«.

Adr.: Sønderho, Fanø.

THOMSEN, Theodor Stehr, f. 9. Febr. 1901 i Tjæreby, Sorø Amt. Søn af Arbejdsmand Jacob Thomsen; g. 1932 m. Johanne Sophie Jensen.

Til Søs 1915 med S/V »Norway« af Vejby, senere 3 m. Sk. »Salus« af Rudkøbing og forskellige norske og amerikanske Sejlskibe. Paa Navigationsskole paa Fanø 1925, Styrmandseksamen 1926, Skibsførereksamen 1931; ansat som Styrmand 1927 i J. Lauritzens Rederi, p. t. i M/S »Brazilian Reefer«.

Adr.: Peder Skramsgade 7, Esbjerg.

THOMSEN, Viggo, f. 14. Maj 1893 i Aarhus.



Søn af Stabssergent Th. P. Thomsen; g. 1918 m. Alice Braustein Hansen. Til Søs 1907 m. Skoleskibet »Viking«, senere forskellige danske og engelske Sejl- og Dampskibe. Paa Navigationsskole i København 1911,

Styrmandseksamen 1. Del s. A., 2. Del 1914; ansat som Styrmand s. A. i D. F. D. S. i S/S »Aarhus«; sidste Skib S/S »Ydun« 1919. Reserveløjtnant i Marinen 1916. Assurancevirksomhed 1919. Fra 1923 ansat i The Texas Company A/S.

Adr.: Mikkel Vibes Gade 1, København K.

THORDARSON, Gudmundur, f. 27. Jan. 1904



i Reykjavik. Søn af Købmand Thordarson; g. 1935 m. Karen Margrethe Larsen. Til Søs 1918 m. Skoleskibet »Georg Stage« og forskellige udenlandske Sejlskibe. Paa Navigationsskole i København 1928, Styr-

mandseksamen s. A., Skibsførereksamen 1934; ansat som 3. Styrmand 1930 i A. P. Møllers Rederi, 1932 2. Styrmand i samme Rederi, p. t. i S/S »Vibeke Mærsk«.

Adr.: Peter Bangsvej 175 F, København F.

THORGILSSON, Egil, f. 5. Aug. 1895 i Dalasysla; g. 1930 m.



Sigríð, f. Gudmundson, Island. Til Søs 1910 med 2 m. Kt. »Acorn«, Sigríður og forskellige norske Dampere. Paa Navigationsskole i Reykjavik 1919, Styr-

mandseksamen 1920, Skibsførereksamen 1921; ansat som Styrmand 1923 i forskellige Skibe, senere i Ø. K.s S/S »Estonia«; p. t. Styrmand i S/S »Lagarfoss«.

Adr.: Parmagade 48, 4., København S.

THORKILDSEN, Christian Georg Valdemar,



f. 31. Juli 1889 i Maglebrænde Sogn. Søn af Møllebygger Carl Christian Thorkildsen; g. 1917 m. Ingeborg Helene Nielsen Troen, d. 1919; g. 1922 m. Ingeborg Larsen. Til Søs 1904 med Gl. »Cura« af Marstal,

derefter andre Skibe. Paa Navigationsskole paa Bogø 1912, Styrmandseksamen 1. Del s. A., 2. Del 1913; ansat som Styrmand s. A. i 3 m. Sk. »Fuglen« af Marstal. Skibsfører 1916 i D/S »Rødbyhavn« i S/S »Rigsø«. Gik i Land 1930.

Adr.: Tuborg Depotet, Rødby.

THOSTRUP, Theodor H., f. 7. Feb. 1882 i Viborg. Søn af Rebslager N. C. Thostrup. Til Søs 1896 med forskellige Skibe. Paa Navigationsskole i København 1902, Styrmandseksamen 1. Del s. A., 2. Del 1903, derefter ansat som Styrmand. 1914 Skibsfører; p. t. Havariexpert i Assurancefirmaet Grøn & Witzke.

Adr.: Bellisvej 5, København F.

THORN, Anker Heegaard, f. 26. April 1894



i Horsens. Søn af Lodsformand A. R. Thorn; g. 1920 m. Carla Houman. Til Søs 1908 m. Skbg. »Concordia« af Marstal, senere med andre Skibe. Paa Navigationsskole paa Fanø 1914, Styrmandseksamen 1.

Del 1915, 2. Del 1916; ansat s. A. som Styrmand i D. F. D. S., 1919 i Em. Z. Svitzers Bjergrnings-Entreprise. Skibsfører 1922 i Horsens D/S i S/S »Horsens«. 1929 ansat som Lods ved Horsens Lodseri.

Adr.: Hjarnø pr. Horsens.

THORN, Jens Vilhelm, f. 13. Okt. 1881 i Al-



linge. Søn af Toldvagtimester J. Chr. Thorn og Hustru; g. 1910 m. Henriette, f. Bjørnsen. Til Søs 1895 med Toldkrydser ved Als Odde, senere forskellige danske Sejlskibe fra Rønne. Paa Navigationsskole i Røn-

ne, Styrmandseksamen ca. 1901; ansat som Styrmandsaspirant i C. K. Hansens Rederi 1905 i S/S »Klampenborg«, senere Styrmand i S/S »Jungshoved«, S/S »Marselisborg« o. fl. 1926 Havariekspert. Til Søs igen 1930 som Fører af S/S »Skanderborg«; p. t. S/S »Fredensborg«.

Adr.: Langesund 6, 1., København Ø.

THORN, N. Johan, f. 15. Dec. 1892 i Horsens. Søn af Lodsformand A. R. Thorn; g. 1918 m. Dagny Victory Emma, f. Nielsen. Til Søs 1907 med Skbg. »Kammerherre Schytte« af Horsens, derefter forskellige danske, tyske og norske Sejl-



skibe. Paa Navigationsskole paa Fanø 1913, Styrmandseksamen 1. og 2. Del 1914; ansat som Styrmand 1915 i D. F. D. S.s S/S »Christianssund«, senere andre af Selskabets Skibe indtil 1921. Gik derefter i Land og blev ansat ved Horsens Politi, Overbetjent 1933. Aftjent Værnepligten 1917—18.

Adr.: Stjernholmegade 32, Horsens.

THORN, Karl Frederik Vilhelm, f. 30. Aug.



1885 i Onsbjerg, Samsø. Søn af Skibsfører, senere Lodsformand A. R. Thorn; g. 1913 m. Ulla Lohmann. Til Søs 1900 m. Skbg. »Greve Friis« af Horsens, derefter forskellige Sejlskibe paa Langfart. Paa

Navigationsskole paa Fanø 1906, Styrmandseksamen 1. Del s. A., 2. Del 1907; ansat som Styrmand s. A. i D. F. D. S. i forskellige Skibe, fra 1916 ansat som Lods ved Horsens Lodseri.

Adr.: Hjarnø pr. Horsens.

THORNUNG, Hans Alfred, f. 7. Marts 1883



i Rudkøbing. Søn af H. Thornung; g. 1915 m. Helene, f. Uldall. Til Søs 1898 med forskellige danske Sejlskibe. Paa Navigationsskole i Svendborg 1908, Styrmandseksamen 1. og 2. Del 1909; ansat som Styrmand

1910 i D. F. D. S. Skibsfører 1930 i D. F. D. S.;
p. t. Fører af S/S »Tula«.

Adr.: Store Møllevej 7, 3., København S.

THORSTEINSON, John, f. 29. Okt. 1859 i
Strandasysse, Kollafjardarnesi. Søn af
Kobbersmed Thorstein Thorsteinson;
g. 1896 m. Christine, f. Harris. Til
Søs 1880 med Sk. »Peder« af Reyk-
kjarfjord, senere Gl. »Helene« af Mar-
stal. Paa Navigati-



onsskole i Marstal 1891, Styrmandseksamen s.
A.; ansat som Styrmand 1891 i Sk. »Argo«, se-
nere Sk. »Valborg« og Sk. »Francisca«. Skibsfø-
rer 1893 i Sk. »Valborg«, derefter 3 m. Sk.
»Harris« (Partskib) i 13 Aar, senere Sk. »Pam-
pa«. Gik i Land 1923. Blev opbragt med Sk.
»Pampa« 1915, ført til England, frigivet 1920.

Adr.: Tordenskjoldsgade 16, Marstal.

THORSTEINSSON, Ingvar, f. 4. Okt. 1880 i
Arnesysse, Island. Søn af Slagter Th. Thor-
steinsson, Island; g. 1911 m. Anne Margrethe,
f. Jensen, Bogø. Til Søs 1895 med Sk. »Geyser«,
Slup »Harald«, Sk. »Valdemar«, Sk. »Ragn-
hild«, Sk. »Samson«. Paa Navigationsskole paa
Bogø 1906, Styrmandseksamen 1. Del s. A., 2.
Del 1909; ansat som Styrmand 1906 i Svenden-
sen & Christensen's S/S »Pontoppidan«, senere
Styrmand i Thore's Rederi i ca. 6 Aar. Skibsfø-
rer 1915 i Thore's Rederi i S/S »Isafold«, i
S/S »Nordland«; senere A/S S. Bjørnsson's
S/S »Lagarfoss«, i S/S »Willemoes«, i S/S
»Gribskov«; p. t. Fører af M/S »Steady«.

Adr.: Nøjsomhedsvej 4, København Ø.

THORSØE, Otto, f. 10. Maj 1863 i Frederiks-
havn. Søn af Skibsfører, russ. Konsul Joh. Pohl-

mann Thorsøe og Hustru Rebekka, f. Berg; g.
1899 m. Anna M., f. Andersen. Til Søs 1877
som frivillig Lærling, senere med Bk. »Marie
Eistrup«. Paa Navigationsskole paa Bogø; an-
sat som Styrmand i D. F. D. S., russisk Skibs-
førereksamen, Skibsfører 1898 i Dansk-Russisk
D/S i S/S »Peter Berg«, derefter andre Skibe,
1914 Skibsfører i S/S »Helmer Mørch«.

Adr.: Kastaniehøj, Sdr. Jagtvej 9, Hørsholm.

THORVARÐARSON, Guðmund, f. 22. Sep.
1883 paa Island.



Søn af Sømand Th.
Gudmunðson og
Hustru H. Erlends-
dóttir; g. 1909 m.
Marie, f. Jensen. Til
Søs 1897 med Sk.
»Njáll« af Reykja-
vik, senere forskelli-
ge danske Sejskibe.

Paa Navigationssko-
le paa Bogø 1906, Styrmandseksamen 1. Del
s. A., 2. Del 1907; ansat som 3. Styrmand 1909
i D. F. D. S. i S/S »Kong Haakon«. 1911 2.
Styrmand i S/S »Union«. 1. Styrmand 1924 i
S/S »Yrsa«. Fungerende Skibsfører 1937 i sam-
me Skib.

Adr.: Søborg Hovedgade 6 A., 2., Køben-
havn Søborg.

THOSTRUP, Gustav Gustavsen, f. 30. Okt.



1877 i Viborg. Søn
af Rebslager N. Chr.
Thostrup og Hustru
Marie Elisabeth, f.
Bendix; g. 1913 m.
Holcha, f. Støckel.
Til Søs 1893 med
Søværnets Elevsko-
le, derefter i Koffar-
difart. Paa Naviga-
tionsskole i Køben-

havn 1899, Styrmandseksamen 1. Del 1900, 2.
Del 1905; ansat som 2. Styrmand 1900 i Bg.

»Sophie« af Fanø, 1902 i »Osvold« af Holbæk. 1904 i 3 m. Sk. »Kvik« af Nykøbing M. 1906 med Danmarksekspeditionen til Grønlands Nordøstkyst. 1909 i S/S »Julie Lynn« af Nykøbing M. Ledsagede 1912 Oberst Kock til Danmarkshavn med S/S »Godthaab«. Reservelods i Aalborg 1912. Fast Lods 1913 samme Sted. 1917—18 Minelodstjeneste ved Assens. Førte under Orlov 1919 M/S »Daghy« til Nordøstgrønland. 1921 M/S »Teddy«. Hjemførte M/S »Daghy«s Besætning med M/S »Teddy« til Nordøstgrønland. Lodsformand i Aalborg 1936. Medlem af Bestyrelsen for dansk Lodsforening. R.F.M².

Adr.: Engvej 7, Nørre Sundby.

THRANE, Hans Peter, f. 23. Marts 1875 i Faaborg. Søn af Fisker I. P. Trane; g. 1930



m. Hildur, f. Hammer. Til Søs 1889 med Fkv. »Marie« af Faaborg, senere forskellige danske og tyske Sejlskibe. Paa Navigationsskole i Svendborg 1897, Styrmandseksamen

1. og 2. Del 1898; ansat som Styrmand 1899 i D. F. D. S. Skibsfører 1916 i samme Selskab i S/S »Falken«; senere S/S »Sønderjylland«, S/S »Koldinghus« og S/S »Bellona«; p. t. Direktør for A/S Sydsjællands Gødningskalkforretning. Medstifter af Dansk Styrmandsforening, Næstformand og Formand for Bestyrelsen fra 1907—16. Medlem af Bestyrelsen for den alm. danske Skibsførerforening, og dennes Næstformand fra 1917—25. Medlem af Sølovskommissionen 1909—14.

Adr.: Thorvaldsensvej 19, København V.

THUESEN, Kristian Johannes, f. 20. Maj 1889 i Svaneke. Søn af Skibsfører Poul August T. og Hustru Johanne Marie, f. Johansdotter; g. 1915 m. Elinor Alvilda Helene, f. Olsen. Til Søs, sej-

let med forskellige Skibe, Styrmandseksamen 1. og 2. Del 1912, 1925 ansat ved Snogebæk Redningsstation, 1931 Opsynsmand samme Sted. 1913 Reserveløjtnant. Bestyrelsesmedlem i Skibsførerforeningen for Neksø og Omegn.

Adr.: Snogebæk pr. Neksø.

THRANE, Yngve Melchior, f. 6. Sep. 1910



i Faaborg. Søn af Speditør i D. F. D. S. Carl Thrane og Hustru Rigmor, f. Melchior; g. 1936 m. Lærerinde Ingeborg Lykke Stærmose, Nyborg. Til Søs 1924 med S/S »Gustav Holm« og senere forskellige Ski-

be i Grønlands Styrelse. Paa Navigationsskole 1932 i Svendborg, Styrmandseksamen 1934, Skibsførereksamen 1935; ansat som Styrmand 1935 i Rederi H. C. Christensen i S/S »Enigheden«, 1936 i Statens Vandbygningsvæsen's forskellige Skibe, bl. a. »Odin«. Har været paa Ekspedition med Dr. Lauge Koch til Grønland.

Adr.: Vejen.

THURØE HANSEN, Ingolf Arvid, f. 19. Okt.



1906 i København. Søn af Skibsfører P. A. Hansen; g. 1937 m. Esther Skou Christensen, København. Til Søs 1923 med Kv. »Laura«, senere Sk. »Concordia«, Sk. »Kurt«, Sk. »Christian«, Sk. »Noah« og Sk. »Wil-

lemoes« samt S/S »Helene« og S/S »Kirsten Mærsk«. Paa Navigationsskole i Svendborg 1929, Styrmands- og Skibsførereksamen 1931; ansat

som Styrmand 1931 i A. P. Møllers Rederi; p. t. Styrmand paa M/T »Caroline Mærsk«.

Adr.: Kaktusvej 56, København S.

THURØE HANSEN, Niels, f. 2. Okt. 1909 i



København. Søn af afd. Kaptajn P. A. Hansen. Til Søs 1925 med forskellige Sejlskibe. Paa Navigationsskole i Svendborg 1931, Styrmandseksamen 1932, Skibsførereksamen 1933; ansat som Styrmand 1934

i A. P. Møllers Rederi, p. t. S/S »Betty Mærsk«. Reserveløjtnant 1933.

Adr.: Willemoesvej 4, Svendborg.

THYGESEN, Carl Georg, f. 13. Feb. 1909 i

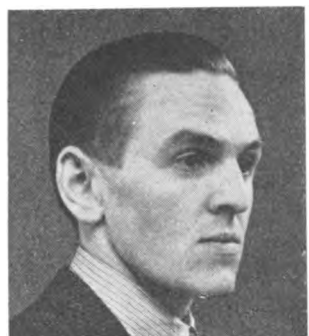

Fjerritslev. Søn af fhv. Købmand J. Thygesen, Middelfart. Til Søs 1924 m. Skoleskibet »Georg Stage«, derefter andre Skibe. Paa Navigationsskole i København 1931, Styrmandseksamen 1933, Skibsførereks-

amen 1934; ansat som Styrmand 1935 i Ø. K., p. t. i M/S »Muinam«.

Adr.: Det Østasiatiske Kompagni, Holbergsgade 2, København K.

THYGESEN, Harald Steen, f. 13. Nov. 1910 i København. Søn af Husejer Chr. Thygesen og Hustru Dagmar Thygesen. Til Søs 1926 med D. F. D. S.s S/S »Sleipner«, derefter Sk. »Albert« af Marstal og andre Skibe. Paa Navigationsskole i København 1931, Styrmands- og Skibsførereksamen 1933; ansat som 2. Styrmand

1934 i D/S »Torm«s S/S »Aslaug«. 1935 3. Styrmand i D. F. D. S. i S/S »Brasilien«; p. t. 3. Styrmand i M/S »Marocco«.

Adr.: Livjærgade 28, København Ø.

THYGESEN, Carl Søren Albert, f. 26. Okt.



1875 i Kerteminde. Søn af Sejlmager Claus Thygesen og Hustru Jensine, f. Jensen; g. 1904 m. Olga, f. Flindt. Til Søs 1891 med Sk. »Samson« af Kerteminde, senere forskellige danske, norske og engelske Sejl-

skibe. Paa Navigationsskole i Svendborg 1897, Styrmandseksamen 1. Del s. A., 2. Del 1900; ansat som Styrmandsaspirant 1901 i D/S »Dannebrog« i S/S »Rosenborg«. 2. Styrmand 1902 i S/S »Amalienborg«. 1. Styrmand 1904 i S/S »Uranienborg«, derefter i forskellige af Rederiet C. K. Hansens Skibe; Skibsfører 1909 i C. K. Hansens Rederi i S/S »Skodsborg«. Overgik 1911 til A. P. Møller som fast Fører af S/S »Fredensborg«, omdøbt til S/S »Lexa Mærsk«, derefter forskellige af Rederiets Skibe til 1928, sidste Skib M/S »Nicoline Mærsk«.

Adr.: Rungstedvej 29, Rungsted.

THYGESEN, Niels Hansen, f. 11 Aug. 1876 i



Sønderho, Fanø. Søn af Skibsfører Jac. W. Thygesen og Hustru Karen, f. Antonisen; g. 1900 m. Anna Marie, f. Jensen. Til Søs 1891 med Bk. »Hans« af Fanø, senere forskellige danske Sejlskibe. Paa Navigati-

onsskole paa Fanø 1898, Styrmandseksamen 1. og 2. Del 1899; ansat som Styrmand s. A. i S/T

»Christine« af D. D. P. A., derefter i Alfred Christensens Rederi i S/S »Mars«. Skibsfører 1903 i samme Rederi. Fra 1909 i D. F. D. S. som Forvalter.

Adr.: Birkedalsallé 19, Boldesager, Esbjerg.

THØGERSEN, Hans, f. 6. Juli 1893 i Nordby, Fanø. Søn af Skibsfører Jens Thøgersen og Hustru Mette, f. Andersen; g. 1920 m. Olivia, f. Jensen. Til Søs 1910 med Lystyacht »Phantom« af København, senere forskellige danske og tyske Sejlskibe i oversøisk Fart. Paa Navigationsskole paa Fanø 1914, Styrmandseksamen 1. og 2. Del 1915; ansat som Styrmand s. A. i J. Lauritzens Rederi i S/S »Inger« af Esbjerg, senere andre af Rederiets Skibe. Skibsfører 1922—23 i samme Rederi i S/S »Neptun«. 1923 Havneassistent ved Københavns Havnevesen. Fra 1936 Havnefoged. Reserveløjtnant i Marinen 1918.

Adr.: Strandboulevard 21, København Ø.

THØGERSEN, Jes Nielsen, f. 10. Sep. 1874 i Sønderho, Fanø.



Søn af Skibsfører N. H. Thøgersen og Hustru Ellen, f. Poulsen; g. 1896 m. Anne, f. Fischer. Til Søs 1888 med Sk. »Andreas Lilleman« af Vejle, senere forskellige danske Sejlskibe. Paa

Navigationsskole paa Fanø 1895, Styrmandseksamen 1. og 2. Del s. A.; ansat som Styrmand 1898—1901 i Jern-Bk. »Elisabeth« af Fanø. 1902 Skibsfører i Sk. »Hansigne« af Marstal. 1907 2. Styrmand i J. Lauritzens Rederi i S/S »Bodil« og S/S »Ellen«. 1909 1. Styrmand i S/S »Elly«, 1920 Skibsfører i S/S »Cito«, 1924—34 i D/S »Progress«.

Adr.: Sønderho, Fanø.

THØGERSEN, Peder Poulsen, f. 14. Okt. 1882



i Sønderho. Søn af Skibsfører N. H. Thøgersen, Sønderho; g. 1909 m. Anna, f. Sonnichsen, Sønderho. Til Søs 1896 m. Bk. »Ragnhild«, senere S/S »Nordsøen«, engelske Sejlskibe, Bk. »Elisabetha« og Bk.

»Martha«. Paa Navigationsskole paa Fanø 1902, Styrmandseksamen 1. Del 1903, 2. Del 1904; ansat som Styrmand s. A. i Rederiet C. K. Hansens Skibe, bl. a. S/S »Dansborg«. Skibsfører 1919 i forskellige af samme Selskabs Skibe; p. t. S/S »Viborg«. Til Orlogs 1901 med Kanonbaaden »Grønsund«. Paa Reserveløjtnantsskole 1907—08. Torpederet 1916 med S/S »Flynderborg« i Nordsøen. Minesprængt 1917 i Aalbækbugten med S/S »Uranienborg«. Forlist 1931 med S/S »Sønderborg« ved Hebriderne.

Adr.: Norgesgade 18, Esbjerg.

THØGERSEN, Svend Ingvar, f. 27. Juli 1898



i Randers. Søn af Cyklehandler J. P. Thøgersen; g. 1918 m. Carla Nicoline, f. Banke, Datter af Overtoldbetjent S. J. Banke. Til Søs 1913 med Skoleskibet »Georg Stage«. Paa Navigationsskole paa Fanø 1917,

Styrmandseksamen 1918, Skibsførereksamen 1919; ansat som Styrmand 1920 i A. P. Møllers Rederi i forskellige Skibe; Skibsfører fra 1936 i S/S »Hulda Mærsk«.

Adr.: Nordby, Fanø.

THØGERSEN, Theodor, f. 7. Dec. 1900 i

Nordby, Fanø. Søn af Skibsfører J. Thøgersen

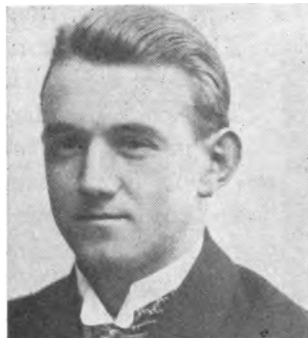

og Hustru Mette, f. Andersen; g. 1927 m. Mathilde, f. Thing. Til Søs 1917 med Sk. »Anna« af Dragør, senere forskellige danske Sejlskibe, bl. a. 1922 i Den Kgl. Grønlandske Handels. Paa Navigationsskole paa

Fanø s. A., Styrmandseksamen 1924, Skibsførereksamen 1925; ansat som 2. Styrmand s. A. i J. Lauritzens Rederi i S/S »Randi«. Skibsfører 1929 i D/S »Hetland« i S/S »Nivaa«. 1932 Lods ved Københavns Lodseri.

Adr.: Kastelsvej 10, København Ø.

TIDEMAND, Odin, f. 10. Feb. 1911 i Helsingør. Søn af Fyrmester v. Møns Fyr



H. Tidemand og Hustru Emilie, f. Steenbeck. Til Søs 1928 m. S/S »Kirsten Mærsk«, derefter Den Kgl. Grønlandske Handels Skibe og andre danske og udenlandske Sejl-

og Dampskibe, gjorde bl. a. Tjeneste som Skonnertfører 1934 ved Grønlandskysten. Paa Navigationsskole i Marstal 1935, Styrmandseksamen 1936; ansat som Styrmand s. A. i D/S »Progress«, derefter i D/S »Myren«, p. t. i S/S »Kai«. Radiocertifikat af 2. Kl. 1933, derefter 1 Aar som Kolonivolontør i Grønlands Styrelse.

Adr.: Møn Fyr pr. Borre.

TIMMERMANN-MØLLER, Nikolaus Frode, f. 13. Dec. 1903 i København. Søn af Ejendomsmægler Timmermann-Møller. Til Søs 1918 med Skoleskibet »Georg Stage«, derefter forskellige norske, engelske og danske Skibe, bl. a. 5 m. Bk. »København«. Paa Navigationsskole i Kø-

benhavn 1925, Styrmandseksamen 1927; ansat som Styrmand s. A. i J. Lauritzens Rederi. 1929 i eget Skib indtil 1934. Fra 1934 Styrmand i D/S »Jutlandia«, p. t. 1. Styrmand.

Adr.: Hotel Lukas, Nørreallé, København N.

TILLISCH, Frederik Ferdinand (Frits), f. 24.



Dec. 1881 i Borup Sogn. Søn af Forpagter Chr. Tillisch, Svenstrup, og Hustru, f. Schrøder; g. 1913 m. Julie Tillisch, f. Teisen. Til Søs 1897 med 3 m. Sk. »Galathea« af Thurø. Paa Navigationsskole i Køben-

havn 1901, Styrmandseksamen 1. Del 1902, 2. Del 1908; ansat som Styrmand i tysk Sejlskib fra 1904—05; 1905—07 Reservekadet og Reserveløjtnant; Styrmand i Ø. K. fra 1908—14; indkaldt til Tjeneste ved den flydende Defension 1914—15; Skibsfører i Ø. K. 1915—19 og 1923—24; ansat i Ø. K. i Skibsinspektionen 1919—23. Fra 1924 Skibsinspektør i Ø. K.

Adr.: Ryvangsallé 44, Hellerup.

TINGBERG, Carl Johan, f. 5. Juni 1887 i



Nordby, Fanø. Søn af Sparekassedirektør Chr. Tingberg og Hustru Marie, f. Holm; g. 1914 m. Marie, f. Jørgensen. Til Søs 1901 med Bk. »Valparaiso« af Fanø i 3½ Aar, senere forskellige engelske, tyske og

amerikanske Dampere. Paa Navigationsskole paa Fanø 1912, Styrmandseksamen 1. Del 1913, 2. Del 1914; ansat som 2. Styrmand 1913 i J. Lauritzens Rederi i S/S »Mary« af

Esbjerg, 1916 i D. F. D. S. i S/S »Maja«. Skibsfører 1923 i samme Selskab i Bugserbaad »Hjælperen«; p. t. Bugserbaad »Sejr«.

Adr.: Emdrupvej 56, 2., København N.

TJØRNEBY, Johannes William, f. 24. Marts 1887 i Sandbysund.



Søn af Fisker Hans Tjørneby; g. 1916 m. Karla, f. Hansen, Bogø. Til Søs 1901 med J. »Svanen« af Nakskov, senere med Skbg. »Maren Christine«, 3 m. Sk. »Krusen«, 3 m. Sk. »Enigheden« af Thurø,

tyiske og engelske Sejlskibe paa Langfart. Paa Navigationsskole paa Bogø 1910, Styrmandseksamen 1912, Skibsførereksamen 1916; ansat som Styrmand 1913 i Rederiet »Carl«, senere D. F. D. S. Gik i Land 1922 og overtog Købmandsforretning paa Bogø.

Adr.: Bogøby.

TOBIASSEN, Asger Gustav, f. 8. Aug. 1905 i Kirke Hyllinge.



Søn af Læge A. C. Tobiasen og Hustru Frederikke, f. Jacobsen; g. 1936 m. Inger, f. Jensen. Til Søs 1922 med Ø. K.s M/S »Faltstria«, senere forskellige Dampere og Sejlskibe, bl. a. Bk.

»Claudia« af Marstal. Paa Navigationsskole i Marstal 1933, Styrmandseksamen 1934, Skibsførereksamen 1935; ansat som 2. Styrmand s. A. i D. F. K.s S/S »Cimbria«, derefter S/S »Dania« og S/S »Scotia«; p. t. i S/S »Cimbria«. Radiotelegrafist, København, 1935.

Adr.: Vendsysselvej 39, København F.

TOBIASEN, Morten, f. 6. Juli 1914 i Boldesager. Søn af V. S. Tobiasen. Til Søs 1930 med S/S »Najaden« af J. Lauritzens Rederi, derefter forskellige finske Sejlskibe. Paa Navigationsskole paa Fanø 1934, Styrmands- og Skibsførereksamen 1936;



ansat som Styrmand 1937 i J. Lauritzens Rederi, p. t. i S/S »Nerma«.

Adr.: Nørrebrogade 13, Boldesager, Esbjerg.

TOFT, Jens Martin, f. 15. Jan. 1910 i Nordby, Fanø. Søn af Skibsfører P. Hansen Toft, Nordby.



Til Søs 1927 med Sk. »Aage«, derefter 3 m. Sk. »Ruth«, S/S »Carla«, D/S »Progress« S/S »Margrethe« og S/S »Max«. Paa Navigationsskole paa

Fanø 1934, Styrmandseksamen 1935, Skibsførereksamen 1936; ansat som Styrmand s. A. i D/S »Progress« i S/S »Karen«, p. t. samme Skib.

Adr.: Nordby, Fanø.

TOFT, Johannes, f. 9. Aug. 1897 i Sundby, Mors. Søn af Chr. Toft, Nykøbing M.; g. 1936 m. Margrethe Mouritzen. Til Søs 1914 med Gl.



»Dagmar«, senere Fsb. »Valkyrien« og forskellige Sejlskibe i oversøisk Fart. Paa Navigationsskole paa Bogø 1921,

Styrmandseksamen s. A., Skibsførereksamen 1922; ansat som Styrmand 1923 i D/S »Vesterhavet« i S/S »Yrsa«, 1924 i Ø. K. i M/S »Mexico«, senere S/S »Estonia«, S/S »Lituania«, M/S »Danmark«, M/S »Afrika«, Skoleskibet »København« o. fl.; p. t. Havnefoged og Lods i Skive. Afmønstrede fra Skoleskibet »København« Dagen før det forlod København paa sin sidste Rejse. Sørretsmedlem i Skive.

Adr.: Skive.

TOFT, Johann Ludwig, f. 26. Dec. 1899 i



Aabenraa. Søn af Gartner Johann Toft; g. 1930 m. Elly Margrethe Schjørring. Til Søs 1915 med Skonnerter fra Hamborg, 1918 tyske Dampskibe, 1921 forskellige danske Dampskibe. Paa Navigationsskole paa

Fanø 1923, Styrmandseksamen 1924, Skibsførereksamen 1925; ansat som Styrmand s. A. i D/S »Progress«, 1929 i Vagerinspektionsskibet »Løvenørn«, siden forskellige af Fyr- og Vagervæsenets Skibe; p. t. Fyrtransportskibet »Kattegat«. Udnævnt til Søløjtnant af 2. Gr. 1928. Søløjtnant af 1. Gr. 1931. Kasserer i Foreningen af Søofficerer i Reserven.

Adr.: Bergthoragade 9, København S.

TOFT, Jørgen Niels, f. 22. Nov. 1907 i Nord-



by. Søn af Gartner Peter Toft, Nordby, Fanø. Til Søs 1923 med Sk. »Claudia«, S/S »Helene«, M/S »Jylland«, S/S »Ficaria«. Paa Navigationsskole i Nordby 1929, Styrmandseksamen 1930, Skibsførereksamen 1931;

ansat som Styrmand 1931 i J. Lauritzens S/S »Erna« og S/S »Edith«; p. t. Styrmand i S/S »Poula«. Radioeksamen 1935.

Adr.: Nordby, Fanø.

TOFT, Peder Hansen, f. 15. Jan. 1882 i Nord-



by, Fanø. Søn af Skibsfører Jens Pedersen Toft, Nordby; g. 1908 m. Laura, f. Madsen, Nordby. Til Søs 1899 m. S/S »Mercur«, senere S/S »Najaden«, Bk. »Dania«, 3 m. Sk. »Maracaibo« o. fl. Paa Navigations-

skole paa Fanø 1903, Styrmandseksamen 1. og 2. Del 1904; ansat som Styrmand 1906 i J. Lauritzens Rederi i S/S »Nexos«, senere S/S »Cito« og S/S »Ellen«. Skibsfører 1914 i S/S »Cito«, derefter i forskellige Skibe i sidstnævnte Rederi og i Marius Nielsens Rederi; p. t. S/S »Ulrik Holm«. Forlist 1900 med Bk. »Dania« ved Havana. Til Orlogs 1905 med Panserskibet »Herluf Trolle«. Bombarderet 1916 med S/S »Hebe« i Biscaya-Bugten. Sænket 1917 med S/S »Stella« i Nordsøen.

Adr.: Nordby, Fanø.

TOFTGAARD NIELSEN, Niels Sigfred Mou-



rids, f. 20. Feb. 1880 i Nørre Nebel. Søn af Skibsfører N. C. Nielsen; g. 1904 m. Ane Jensine Christensen. Til Søs 1894 med Bk. »Vega« af Kolding, senere m. forskellige Skibe paa Langfart. Paa Navigationsskole paa

Fanø 1902, Styrmandseksamen 1. Del 1903, 2. Del 1904; ansat som Styrmand i D/S »Norden«

1905, 1907 i Fyr- og Dampskibe ved Fyrvæsnet. Skibsfører 1920 som Afløser, 1921 Fører af Horns Rev Fyrskib, 1926 af Læsø Trindel Fyrskib, 1931 af Læsø-Rende Fyrskib, fra 1933 Graadyb Motorfyrskib. Reserveløjtnant i Marinen 1905. Soretsmedlem i Esbjerg.

Adr.: »Nygaard«, Jyllandsgade 72, 2., Esbjerg.

TOLLESEN, Hans Rasmussen, f. 12. Jan. 1882



i Ommel. Søn af Skibsfører R. Tolleesen; g. 1907 m. Ellen Cathrine, f. Albertsen. Til Søs 1896 med Sk. »Forældres Minde« af Marstal, senere forskellige engelske og tyske Sejlskibe. Paa Navigationsskole i

Marstal 1906, Styrmandseksamen 1907; ansat som Styrmand s. A. i 3 m. Sk. »Ebenezer« af Thurø, senere 3 m. Sk. »Fuglen«, Skbg. »Confidence« o. fl. Skibsfører 1917 i Skbg. »Argus« af Marstal. 1937 i Rederiet Marius Nielsen & Søn; p. t. Styrmand i S/S »Elisabeth«. Torpederet 1918 med Sk. »Argus« i Atlanterhavet.

Adr.: Ommel.

TOPP, Johan Adolph, f. 22. April 1879 i Thisted. Søn af Skræddermester A. C. Topp; g. 1911 m. Gudrun, f. Sommer.



Til Søs 1896 med Sk. »Elisabetha« af Fanø. Paa Navigationsskole i København 1903, Styrmandseksamen 1. og 2. Del 1904; ansat

som 3. Styrmand 1908 i Ø. K. i S/S »Bintang«, 2. Styrmand 1910, 1. Styrmand 1912 i S/S »St. Thomas«, senere S/S »Arabien«, M/S »Selan-

dia«, M/S »Fionia«. Skibsfører 1919 i sidstnævnte Skib; p. t. M/S »Jutlandia«. Førte »Fionia« paa Kongeparrets Rejse til Slesvig, England og Frankrig 1920. R. 1920.

Adr.: Strandvejen 92, København Hellerup.

TORNKVIST, Albert Johannes, f. 24. April



1877 i Rønne. Søn af Niels Joh. Tornkvist, Rønne. Til Søs 1896 m. Sk. »Hans Peter«, senere 3 m. Sk. »Charles«, Sk. »Freja« og i D/S paa Bornholm af 1866 i forskellige Skibe. Paa Navigationsskole i Rønne

1902, Styrmandseksamen 1. og 2. Del 1904; ansat som Styrmand s. A. i Rederiet Clausen, Rønne, i 3 m. Sk. »Ansgar«, derefter 3 m. Bk. »Mary Jose« og Styrmand i D/S »Norden«. Fra 1929 Skibsfører i D/S »Norden« i S/S »Phønix«, senere forskellige af Rederiets Skibe. Til Orlogs 1899 med Panserskibet »Ivar Hvitfeldt«.

Adr.: Sønderdalen 35, København Søborg.

TORNØE, Wentzel Nielsen, f. 20. Feb. 1912 i Brørup, Ribe Amt. Til Søs med forskellige Skibe. Paa Navigationsskole i København 1932, Styrmands- og Skibsførereksamen 1934. Har været ansat i Ø. K. som Styrmand.

Adr.: Brørup, Jylland.

TRAMP, Helge, f. 9. Jan. 1871. Til Søs med forskellige Sejlskibe. Styrmandseksamen 1. og 2. Del. Sejlet som Styrmand og Skibsfører i D. F. D. S. Gik i Land 1928.

Adr.: Lipkesgade 28, København Ø.

TRAMP, Willy, f. 15. April 1900 i Antwerpen. Søn af Skibsfører H. Tramp, København;

g. 1926 m. Anna, f. Kann, København. Til Søs 1915, bl. a. sejlet med Skoleskibet »Viking« og forskellige andre danske Sejlskibe. Paa Navigationsskole i København, Styrmandseksamen; ansat som Styrmand i Ø. K., senere i D. F. D. S. i forskellige Skibe; p. t. Styrmand i S/S »J. C. Jacobsen«.

Adr.: Lindenowsgade 4, København Ø.

TRAMSEN, Herman Diederich, f. 11. April 1870 i Haderslev.



Søn af Bagermester A. Tramsen og Hustru M. Efsen. Til Søs 1884 med Skoleskibet »Georg Stange«, derefter forskellige danske og engelske Sejl- og Dampskibe. Paa Navigationsskole i København 1888, Styrmandseksamen 1. og 2. Del s. A., ansat som 2. Styrmand 1891 i Heckshers Rederi i S/S »Rita«. Gik i Land 1892 og driver nu Skibsprovanteringsforretning i Køge. Fra 1907 Brandinspektør i Køge.

Adr.: Havnen 37, Køge.

TRESCROW, Carl Adolph Frederik Rosenkilde, f. 1. Aug. 1905. Til Søs, sejlet med forskellige Skibe, bl. a. Skoleskibet »København«. Styrmands- og Skibsførereksamen; 1932 ansat som Styrmand i Ø. K. i M/S »Falstria«. 1932 Søløjtnant II i Reserven.

Adr.: Orelund pr. Mørkøv.

TROEST, Alf, f. 21. Dec. 1906 i København. Til Søs med forskellige Skibe. Paa Navigationsskole i København 1928. Styrmandseksamen 1930, Skibsførereksamen 1931. Ansat som Styrmand i D. F. D. S.

Adr.: Jacob Fortlingsvej 6, Kastруп.

TROEST, Niels Andreas Colling, f. 3. Jan. 1909 i Ærøskøbing. Søn af Kaptajn N. P. Troest. Til Søs 1927 med 4 m. M/Sk. »Alfa« af Marstal. Paa Navigationsskole 1932, Styrmandseksamen 1933, Skibsførereksamen 1934; ansat som Styrmand s. A. i A. P. Møllers Rederi, 1937 2. Styrmand, p. t. i S/S »Johannes Mærsk«.

Adr.: J. M. Thielesvej 1 A, København V.

TROEST, Niels Peter, f. 1. Aug. 1876. Til Søs med forskellige Skibe. Styrmandseksamen 1. og 2. Del. Sejlet som Styrmand og Skibsfører i forskellige Skibe, p. t. Skibsinpektør for D/S »Torm«.

Adr.: I. M. Thielesvej 1 A., København V.

TROJEL, Kaare Emil, f. 30. Juni 1903 i Rynkeby. Søn af Apoteker H. Trojel. Til Søs 1919 med Krydseren »Valkyrien«, senere med Fsb. af Sandefjord, Bk.



»Glitre« af Oslo og Fsb. »Vinga« af Göteborg o. a. Paa Navigationsskole i København 1925, Styrmandseksamen 1926, Skibsførereksamen 1927; ansat som 3. Styrmand s. A. i D. F. D. S. i S/S »København«, senere i M/S »Louisiana«, S/S »Hellig Olav«, S/S »Oscar II« o. a. af Selskabets Baade; p. t. S/S »Maryland«. Søløjtnant af 2. Gr. i Reserven 1928; 2 Togter med Opmaalingskibet »Marstrand«; Løjtnant af 1. Gr. i Reserven 1937.

Adr.: Nøjsomhedsvej 18, København Ø.

Adr.: Nøjsomhedsvej 18, København Ø.

TRONDAL, Martin, f. 16. Nov. 1889 i Vesterø paa Læsø. Søn af Martin Christiansen og Hustru Christine Marie, f. Nielsen; g. 1917 m. Cathrine, f. Erlandsen; g. 2. Gang m. Ebba

Marie, f. Krogsgaard. Til Søs, sejlet med danske og udenlandske Sejlskibe i oversøisk Fart, Styrmandseksamen 1. og 2. Del 1914, ansat som Styrmand 1918 i Fyrvæsenet, 1926 Overstyrmand. 1915 aftjent Værnepligt, 1916 Reserve-løjtnant, gjort Tjeneste i Mineskibet »Lossen«, 1917 Fører af Minekran I.

TRONDHJEM, H. P., f. 9. Nov. 1882. Til Søs med forskellige Skibe. Styrmandseksamen 1. og 2. Del. Sejlet som Styrmand og Skibsfører i D. S. B., p. t. Fører ved Storebæltsoverfarten.

Adr.: Strandvej 60, Korsør.

TRONDHJEM, Ole Peter, f. 13. Sep. 1887 i Nyborg. Til Søs 1901 med Toldkrydser af Aarhus, senere med danske, norske og engelske Sejlskibe. Paa Navigationsskole i Svendborg 1907, Styrmandseksamen 1. og 2. Del 1908; s. A. ansat som 2. Styrmand i D/S »Norden« i S/S »Nordkap«, 1914 som 1. Styrmand i S/S »Finlandia«. S. A. ansat som Styrmand i D.S.B. ved Storebæltsoverfarten. 1929 Reserveskibsfører ved Storebæltsoverfarten, p. t. paa D/F »Sjælland«.

Adr.: Strandvej 62, Korsør.

TULIN, Benny Aage, f. 14. Dec. 1900 i København. Søn af Re-



stauratør A. Tulin, København; g. 1925 m. Nelly Tulin. Til Søs 1914 med Fsb. »Valkyrien«, Carls Rederi, senere engelsk Fsb. »Tallus« o. fl. Paa Navigationsskole paa Bogø 1919, Styrmandseks-

amen 1920, Skibsførereksamen 1927 i København; ansat som Styrmand 1923 i Dansk-Fransk D/S i S/S »Estland«. 1924 i D/S »Pacific«, siden 1929 1. Styrmand i samme Selskab, bl. a. i S/S »London«.

Adr.: Guldbergsgade 77, København N.

TVERGAARD, Peder Chr. Godiksen, f. 12.



Okt. 1864 i Sebbesund. Søn af Godik Christensen Tvergaard; g. 1892 m. Dagmar Hansigne, f. Knudsen. Til Søs 1882 m. J. »Haabet«. Paa Navigationsskole i København 1888, Styrmandseksamen 1889; ansat

som Styrmand 1890 i D. F. D. S. Skibsfører 1913 i D. F. D. S.s S/S »Nakskov«; pensioneret 1929. Modtaget en Søkkert med Inskription fra den hollandske Regering som Tak for Redning af den hollandske Sk. »Wilhelmina« i Orkan Nord for Læsø. Skibet med Last og 5 Mands Besætning reddedes ind til Frederikshavn.

Adr.: Holbergsgade 30, 4., København K.

TVERSTED, Hans Christian Carl Christensen,



f. 17. Jan. 1887 i Skagen. Søn af Lods P. Tversted, Skagen; g. 1925 m. Maja, f. Ostersen, København. Til Søs med Fkt. »Jens Krogh« af Skagen, senere Sk. »Søstrene« af Marstal og engelsk Fuldrigger

paa Langfart. Paa Navigationsskole i Svendborg 1910, Styrmandseksamen s. A.; 2. Del 1911; ansat som Styrmand s. A. i Sk. »Søstrene« af Marstal. 1912 D/S »Norden«. 1913 Nord-Østersø-selskabet af København. 1914 i Ø. K. i S/S »Bintang«, senere M/S »Chungpung«, M/S »Falstria« og S/S »Indien« o. fl. Skibsfører 1921 i M/S »Virginia«; p. t. Forretning i Skagen fra 1924. Bjærgede 1917 med S/S »Indien« 32 Mand af en amerikansk Damper S/S »Luckenbach«, som var torpederet. Var 1917 med S/S »Indien« i Halifax Havn, hvor 16 Skibe blev

sprængt ved Eksplosion af en fransk Ammunitionsdamper. Bjærgede med S/S »Indien« 1918 i Atlanterhavet S/S »Tranquebar«, som havde mistet Roret, ind til Azorerne. Mistede Propellerne undervejs, fik nye sat paa og fortsatte Rejsen, men blev skudt ned 200 Sm. Nord for Azorerne. Mandskabet gik i 4 Baade, hvoraf de tre forliste med 29 Mand. Sekretær i Skagens Turistforening. Bestyrelsesmedlem i Skageraks Fiskeindustri. Rejsebureau og Billetkontor for D. F. D. S.

Adr.: Skagen.

TVERSTED, Carl Morten Christensen, f. 21.



April 1895 i Skagen. Søn af Lods P. Tversted; g. 1918 m. E. Andersen. Til Søs 1909 paa Biologtoget til Vestindien, senere med forskellige Sejlskibe fra Svendborg. Paa Navigationsskole i Svendborg 1919,

Styrmandseksamen 1920, Skibsførereksamen 1921; ansat som Styrmand s. A. i forskellige Sejlskibe, senere Em. Z. Svitzers Bjergnings-Entreprise, D/S »Nautic« og D/S »Als«, S/S »Lise« og S/S »Feddy«. Forlist 1913 med M/S »Margrethe« ved Vestindien.

Adr.: Ulbølle St., Fyn.

TVEDE, Torben, f. 18. Aug. 1906 i Fakkegrav. Søn af cand. pharm. P. Tvede og Hustru Johanne Marie, f. Andersen; g.



1936 m. Louise, f. Grau. Til Søs 1922 med S/S »Frida« af København, senere forskellige danske Sejlskibe. Paa Navigationsskole i Svend-

borg 1929, Styrmandseksamen 1930, Skibsførereksamen i København 1931; ansat som 4. Styrmand s. A. i Ø. K. i M/S »Amerika«, derefter Afløsning i Rederiet Marius Nielsen & Søn og Rederiet C. K. Hansen. Drevet Fiskeri 1932—35. 1935 2. Styrmand i Rederiet »C. Clausen«, Haderslev, i S/S »Helen Clausen«; p. t. 1. Styrmand i samme Skib.

Adr.: Fakkegrav pr. Vejle.

TVING, Rasmus Kristen Nielsen, f. 27. Juni



1888 i Vester Egesborg. Søn af Gaardejer J. Nielsen, Tvingbrogaard pr. Allerslev St.; g. 1919 m. Annie Laura, f. Møller. Til Søs 1904 m. Skoleskibet »Georg Stage«, senere forskellige norske og engelske Skibe. Paa

Navigationsskole paa Bogø 1911, Styrmandseksamen 1. og 2. Del 1912; ansat som Styrmands-aspirant 1914 og senere Styrmand i D. F. D. S., derefter i Grønlands Styrelse. Fungerende Skibsfører 1924—26 i M/S »Sværdfisken«, 1931 Fører i S/S »Gertrud Rask«; p. t. M/S »Disko«. Reserveløjtnant 1913 og gjorde som saadan Tjeneste i Aarets Sommereskadre og den første Krigsvinter.

Adr.: Aurehøjvej 3, 2., København Hellerup.

TYLLESEN, Bjørn, f. 3. Sep. 1907 i København. Søn af Maskinmester J. Tyllesen og Hustru Anna, f. Nielsen. Til Søs 1922 med Sk. »Cimbria« af Svendborg, derefter forskellige andre danske Sejlskibe. Paa Navigationsskole i København 1930, Styrmandseksamen 1931, Skibsførereksamen 1932; ansat som 3. Styrmand 1933 i D.F.D.S. i S/S »København«, fra 1937 2. Styrmand i S/S »Kentucky«. Radiotelegrafist 1932.

Adr.: Strandboulevard 60, København Ø.

TØNNESEN, Hans Christensen, f. 30. Maj 1892 i København.



Søn af Maskinmester H. C. Tønnesen og Hustru Anna; g. 1919 m. Rigmor, f. Andersen. Til Søs 1906 med forskellige danske Sejlskibe, bl. a. Den Kgl. Grønlandske Handels Skibe. Paa Na-

avigationsskole i København 1912, Styrmandseksamen 1. og 2. Del 1913; ansat som Styrmand 1918 i Chr. Jensens Rederi, derefter »Oversøisk Compagnie« D/S »Baltic«, derefter S/S »Aggersund«, S/S »Alssund«, S/S »Fredensbro«, S/S »Yokohama« og S/S »Fanø« o. fl. 1927 i A. P. Møllers Rederi som 2. Styrmand i S/S »Oluf Mærsk«. 1935 1. Styrmand i S/S »Christine Mærsk«; p. t. S/S »Betty Mærsk«. Reservereløjtnant ca. 1917.

Adr.: Humlevænget 11, Nyborg.

TØNNESEN, Johannes, f. 7. Okt. 1900 i Åbo,



Finland. Søn af Gartner Mandrup O. Tønnesen og Hustru Olga, f. Nielsen; g. 1935 m. Emilie Marie, f. Henriksen. Til Søs 1915 med S/S »Alexy« af Esbjerg, senere forskellige danske og norske

Sejlskibe i 7 Aar. Paa Navigationsskole i København 1926, Styrmandseksamen 1928, Skibsførereksamen 1934; ansat som Styrmand 1929 i M/S »Stensby« af A/S »Motortramp« i 4 Aar, i M/S »Tureby« af samme Selskab fra 1934 i 1½ Aar. Fra 1937 i Rederiet C. Clausen, Haderslev, i S/S »Helen Clausen«.

Adr.: Svanevej 14, Odense.

TØNNESEN, Hans Jacob, f. 20. Nov. 1868 i Dragør. Søn af Skibsfører J. J. Tønnesen og Hustru Trine, f. Jans; g. 1899 m. Thora, f. Raagaard. Til Søs 1883 med Bk. »Anna Casper« af Dragør, senere forskellige danske, tyske og hollandske Sejlskibe. Paa Navigationsskole i København 1889, Styrmandseksamen 1. Del s. A., 2. Del 1890; ansat som 2. Styrmand 1893 i D.F.D.S. i S/S »Alexandra«. Skibsfører 1910 i samme Rederi i S/S »Anglo Dane«, sidste Skib S/S »Ydun« 1933.

Adr.: Gl. Kalkbrænderivej 8, København Ø.

UBBESEN, Thomas Christian, f. 12. Maj 1892 i Thingstrup, Søn af Jens Martinus Ubbesen og Hustru Kristiane, f. Pedersen; g. 1916 m. K. Poulsen. Til Søs, sejlet med forskellige Skibe, Styrmandseksamen; Forretningsfører for Limfjordsskippernes Rederiforening. 1932 Søløjtnant I i Reserven.

ULDALL-EKMAN, Mogens Emil, f. 29. Dec.



1909 i Charlottenlund. Søn af Kammerjunker cand. jur. V. A. E. Ekman. Til Søs 1926 med Den Kgl. Grønlandske Handels S/S »Gertrud Rask«, derefter M/S »Disko« og M/S »Sværdfisk«. Paa Navi-

gationsskole i København 1931, Styrmands- og Skibsførereksamen 1933. Ansat som Styrmand i Den Kgl. Grønlandske Handel, senere i D/S »Albion«, derefter i forskellige af D. F. K.s Skibe, 1936 Styrmand i A. P. Møllers Rederi; senere i M/S »Leise Mærsk«; p. t. ansat i Den Kgl. Grønlandske Handel. Radiotillægseksamen 1934.

Adr.: Fredensvej 14, København Charl.

ULRICH, C. C. O., f. 18. Juni 1908. Til Søs med forskellige Skibe. Styrmands- og Skibsfører-eksamen. Ansat som Styrmand i D. D. P. A., p. t. i S/S »Scandia«. 1928 VFM².

Adr.: Skjoldemose, Stenstrup, Fyn.

ULRIKSEN, Ole Peter, f. 22. Juni 1911 i Fredericia. Søn af Arbejdsmand U. P. Ulriksen og Hustru Margrethe, f. Nielsen. Til Søs 1927 med D. F. D. S.s M/S »Parkeston«, derefter forskellige danske Sejl- og Dampskibe. Paa Navigationsskole paa



Fanø 1933, Styrmandseksamen 1934, Skibsfører-eksamen 1935; ansat som 3. Styrmand og Radiotelegrafist s. A. i D/S »Orient«; p. t. M/S »Tasmania«. Radiotelegrafist 1935.

Adr.: Nørrebrogade 28, Boldesager, Esbjerg.

ULV, Bertel Berthelsen, f. 2. Maj 1886 i Vinding, Vejle Amt. Søn af Husmand M. Berthelsen og Hustru Bodil, f. Jensen; g. 1913 m. Anna, f. Svarrer. Til Søs 1900 med Gl. »Josefine« af Vejle, derefter forskellige danske, norske og engelske Sejl-



skibe. Paa Navigationsskole paa Fanø 1908, Styrmandseksamen 1. og 2. Del 1909; ansat som Styrmandsaspirant s. A. i D. F. D. S.s S/S »M. G. Melchior«, 1910 3. Styrmand i S/S »Louisiana«, 1911 2. Styrmand, 1923 1. Styrmand paa Esbjerggruten, fra 1936 Skibsfører i S/S »Frigga«.

Adr.: Peder Gydesvej 2, Boldesager, Esbjerg.

UNGERSKOV, Harald Christian, f. 7. Maj 1901 i Frederikshavn. Søn af Inspektør i Em. Z. Svitzers Bjergnings-Entreprise P. Ungerskov, Frederikshavn; g. 1932 m. Ruth, f. Aggerholm, København. Til Søs 1921 med Sk. »Astrid«, senere S/S »Viking«, 3 m. Sk. »Roma«, 3 m. Sk. »Capella«, 3 m. Sk. »Nordstjernen«, 4 m. Sk. »Helga«, S/S Viking« og S/S »Tula«. Paa Navigationsskole paa Fanø 1926. Styrmandseksamen 1927, Skibsfører-eksamen 1928; ansat som Styrmand 1927 i Rederiet Em. Z. Svitzers Bjergnings-Entreprise; 1937 ansat ved Albuens Lodseri. Til Orlogs 1925 med Kongens Dampbarkasse.

Adr.: Albuen.

UNGERSKOV, Peter Rasmussen, f. 16. Okt.



1875 i Vejlbysogn ved Fredericia. Søn af Husmand Frans Rasmussen Ungerskov og Hustru Ane, f. Mikkelsen; g. 1900 m. Augusta, f. Ipsen. Til Søs 1890 med Sk. »Arnold« af København, derefter

forskellige danske Sejlskibe. Paa Navigationsskole paa Bogø 1899, Styrmandseksamen 1. og 2. Del s. A.; ansat som 2. Styrmand 1900 i Em. Z. Svitzers Bjergnings-Entreprise i S/S »Frederikshavn«, 1902 1. Styrmand i S/S »Hertha«, 1906 Skibsfører i S/S »Skandinavien«, senere S/S »Svava«, S/S »Geir«, sidst S/S »Protector«. Siden 1921 Bjergningsinspektør i samme Selskab indtil 1936.

Adr.: Danmarksgade 20, Frederikshavn.

VAABEN HANSEN, Peter, f. 16. Dec. 1870 i Vester Vamdrup. Søn af Møllejer P. Brødsgaard Hansen og Hustru Anna, f. Nielsen; g. 1900 m. Stella Franzine Juliane, f. Jepsen. Til Søs 1885 med D. F. D. S.s S/S »A. N. Hansen« o. fl. Paa Navigationsskole paa Bogø 1893,



Styrmandseksamen 1. og 2. Del s. A.; ansat som Styrmand 1895 i D. D. P. A.s S/T »Christine«. 1898 i D/S »Heimdal«. Skibsfører 1903 i samme Selskab i S/S »Kamma«. 1906 S/S »Helga«. 1922 i D/S »Atlantehavet« i M/S »Polarhavet«; sidste Skib S/S »Middelhavet« af D/S »Botnia« 1930. Nu Besigtigelsesmand ved Grosserersocietetet for D. F. D. S. Torpederet 1916 med S/S »Helga«.

Adr.: Classensgade 46, København Ø.

WAHLGREN, Knud, f. 16 Sep. 1907 i Rønne. Søn af Snedker K. Wahlgren og Hustru Anna, f. Andersen; g. 1936 m. Else, f. Andersen. Til Søs 1923 med M/Sk. »Kongedybet« af Hasle, senere danske Sejlskibe. Paa Navigationsskole i Rønne 1926, Styrmandseksamen 1927; Styrmand 1937 i M/Sk. »Grethe Kure«.

Adr.: Østergade 57, Rønne.

WALLØE, Hans Bertel, f. 30. Okt. 1893 i



Dragør. Søn af Skibsfører Peder Wald. Walløe og Hustru Trein, f. Riber; g. 1928 m. Sigrid Nelly, f. Præst. Til Søs med forskellige Sejlskibe. Paa Navigationsskole i København 1916, Styrmandseksamen s. A.,

Skibsførereksamen 1917; ansat som Styrmand 1918 i D/S »Dannebrog«; 1921 ansat som Lods ved Dragør Lodseri og fra 1924 ved Københavns Lodseri. Aftjent Værnepligt 1913.

Adr.: Kastelsvej 10, 1., København Ø.

VANG, Jens Peter, f. 17. Aug. 1871 i Fiskerlejet Vang. Søn af Fisker Hans Peter Vang; g. 1896 m.

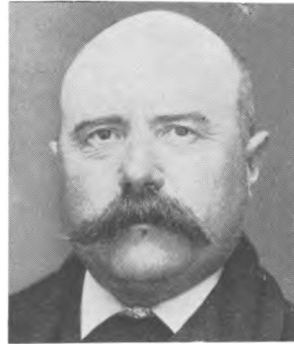

Anine Marie, f. Petersen, Østermarie, d. 1936. Til Søs 1886 med Sk. »Fortuna« af Rønne, senere Bg. »Ida« af Rønne, Bk. »Ceres« af Rønne, Skbg.

»Fylla« af Svendborg o. fl. Paa Navigationsskole i Rønne 1891, Styrmandseksamen 1. Del 1892, 2. Del 1893; ansat som Styrmand 1892 i Sk. »Hansine« af Neksø, 1893 Sk. »Fremad« af Svaneke, senere forskellige Sejlskibe paa Island. Skibsfører 1900 i Skbg. »Agent Lagoni« af Svaneke. 1911 i 3 m. Sk. »Karen« af Neksø, S/S »Lucy Andersen« af København. 1920—28 i Kryolit Selskabet. Sejlede de to sidste Aar som Kendtmand paa Grønland med forskellige Dampskibe af København. Gik i Land 1928 paa Grund af daarlige Øjne. Revisor i Svaneke Sparerkasse. Aftjent Værnepligt i Marinen i Vagtskibet »Sjælland«.

Adr.: Svaneke.

VANGE, Erik, f. 1. Marts 1914 i Korsør. Til Søs med forskellige Skibe. Paa Navigationsskole i København 1934, Styrmandseksamen 1935, Skibsførereksamen 1936, Radioeksamen s. A. Ansat som Styrmand i D. S. B., p. t. Storebælts-overfarten. Til Orlogs 1935—36. Søløjtnant II i Reserven.

Adr.: Korsør.

VANGE, Niels. Til Søs med forskellige Skibe. Styrmandseksamen 1. og 2. Del. Sejlet som Styrmand og Skibsfører i D. S. B.

Adr.: Thersvej 5, Korsør.

VANGE, Peter, f. 16. Jan. 1870 i Aalborg. Søn af Skibsfører S. C. Nielsen; g. 1896 m. Marie, f. Jensen fra Følle Sogn. Til Søs 1884 med J. »Louise« af Aalborg, senere 3 m. Sk. »Caroline Smith«, Skbg. »Thor«, Bg. »Aurarita« af Randers, engelske og amerikanske Sejlskibe paa Langfart. Paa Navigations-



skole i Aalborg 1888, Styrmandseksamen 1. og 2. Del 1889, ansat som Styrmand 1892 i Bk. »Aurarita«, efter 1892 Matros i udenlandske Sejlskibe paa Langfart, 1895 aftjent Værnepligt paa Vagtskibet »Sjælland«, senere med Krydseren »Geiser« til Aabning af Kielkanalen, 1896 eget Skib, J., senere Gl. »Syv Søkende«, 1905 ansat som Lods i Aalborg, 1917 Lodsformand, 1. Nov. 1936 pensioneret. Formand for Aalborg Skipperforening af 1883 i 2 Perioder, Søretsmedlem fra 1936, Æresmedlem af Aalborg Skipperforening og Æresmedlem af Nordjyllands gensidige Søforsikring. Dekoreret med kgl. Belønningsmedaille i Sølv. DM.

Adr.: Elisabethsvej 1, Hasseris, Aalborg.

VANGTORP, Svend Aage, f. 9. Juli 1898 i København. Søn af Overbetjent paa Orlogsværftet J. P. Nielsen og Hustru Anna Kirstine, f. Christiansen; g. 1925 m. Herdis, f. Larsen. Til Søs 1913 med Sk. »Ingolf«, tilhørende Konstabel-Elevskolen og med Sk. »Apollo« af Thurø, endvidere med engelske, finske og amerikanske Sejlskibe indtil 1919. Paa Navigationsskole i København 1920, Styrmandseksamen 1921, Skibsførereksamen 1924; ansat som Styrmand 1922 i D/S



»Torm«s S/S »Gudrun«, 1923 i D/S »Atalanta« som 2. Styrmand paa »H. V. Fisker«; efter Skibsførereksamen 2. Styrmand i samme Selskabs S/S »I. P. Justesen«, 1926 1. Styrmand paa samme Skib, der nu hed S/S »Senegal«; 1929—31 Fører af samme Skib. 1931 i Ø. K. som 2. Styrmand paa M/S »Muinam«, 1. Styrmand paa M/S »Bintang« til 1935. S. A. Driftsleder paa Philips Radiofabrik. Fra 1936 Fører af eget Skib M/S »Hasa«.

Adr.: Forhaabningsholms Allé 12, 1., København V.

WARMDAHL, Gudmund Stage, f. 20. April 1908 i Vinderup. Til Søs med forskellige Skibe. Paa Navigationsskole i København 1936, Styrmandseksamen 1937, Skibsførereksamen 1938.



Adr.: Kronprinsessegade 32, København K.

WARMING, Christian Friedrich, f. 1. Feb. 1890 i Dalsgaard, Rinke-næs Sogn. Søn af Skipper Chr. P. Warming; g. 1918 m. Catharine B. A. Voss. Til Søs 1905 med Gl. »Christine« af Egernsund, senere andre Skibe. Paa Navigationsskole i Flensborg 1911, Styrmandseksamen 1912, Skibsførereksamen 1919; ansat som Styrmand 1913 i »Flensburger Dampfschiffahrts Gesellschaft von 1869«, Flensborg, 1914 1. Styrmand i samme Selskab; 1920 2. Styrmand, 1922 1. Styrmand i J. Lauritzens Rederi i forskellige Skibe, Skibsfører 1923 i sam-



me Selskab i S/S »Randi«, senere andre; p. t. M/S »African Reefer«. Aftjent tysk Værnepligt 1912—13. Indkaldt til tysk Tjeneste under Verdenskrigen fra 1914—16. Forlist med 5 m. Fsb. »Preussen« ved Dover 1910.

Adr.: Sdr. Landevej 23, Sønderborg.

WARMING, Hans Peter, f. 15. Juni 1887 i



Dalsgaard. Søn af Skipper Chr. Warming; g. 1918 m. Angelika, f. Seipel. Til Søs 1902 med Gl. »Christine« af Egersund, senere forskellige Sejl- og Dampskibe fra Hamborg. Paa Navigations-skole i Flensborg

1909, Styrmandseksamen s. A., Skibsførereksamen i Altona 1912; ansat som Styrmand 1909 i H. Schuldts Rederi, Flensborg, i S/S »Elisabeth« og S/S »Prima«. Skibsfører 1923 i D/S »Vesterhavet« i S/S »Dorrit«, senere S/S »Harriet« og S/S »Niobe«. Fra 1926 eget Skib, M/S »Olga«. Blev under Krigen interneret i Libau og kom fri 1918. Bestyrelsesmedlem i Dansk Sejlskibsrederiforening for mindre Skibe.

Adr.: Dalsgaard pr. Rinkeæs.

WARRER, J. J., f. 1. Aug. 1875 i Nordby,



Fanø. Søn af Kapitajn M. A. Warre, Nordby, Fanø; g. 1915 m. Thong-Bai, Siam. Til Søs 1890 m. Skoleskibet »Georg Stage«, senere forskellige danske Sejl- og Dampskibe. Paa Navigationsskole paa Fanø 1896,

Styrmandseksamen 1. Del 1897, 2. Del 1900; ansat som Styrmand s. A. i Bk. »Kronprinsesse Louise« af Fanø, derefter forskellige danske og siamesiske Dampere. Skibsfører 1916 i »The Siam Steam Navigation Co.«. 1924 kinesisk Dampere »Kwong On«. Gik i Land 1930.

Adr.: Nordby, Fanø.

WASS, John Oluf, f. 25. Juli 1884 i Dragør. Søn af Lods Dirk Wass og Hustru Neel, f. Friis. Til Søs med forskellige Skibe. Paa Navigations-skole paa Bogø, Styrmandseksamen 1905. Ansat 1911 som Lods ved Københavns Lodseri. Aftjent Værnepligt 1906.

Adr.: Holsteinsgade 48, København Ø.

WATSON, Anton Theodor, f. 23. Marts 1885 i



Langelse, Lange-land. Søn af Landmand P. Watson, Langelse; g. 1913 m. Elisabeth, f. Hansen, Marstal. Til Søs 1902 med Sk. »Vigilant« af Rudkøbing, 3 m. Sk. »Juliane«, 3 m. Sk. »Merkur« og Skbg.

»Hansine« af Marstal, svensk Bk. »Apollo« og desuden flere af D. F. D. S.s Skibe. Paa Navigations-skole i Marstal 1910, Styrmandseksamen 1. og 2. Del 1910, ansat som Styrmand 1910 i Rederiet »Carl«s S/S »Ivar«, S/S »Uffe«, 3 m. Sk. »Marthing«, S/S »Føringur«, Skibsfører 1914 i færøisk 3 m. Sk. »Tvóroyri«, senere Fører af forskellige danske Sejl- og Motorskibe fra Marstal og København, nuværende Skib M/Gl. »Argus« som Fører og Ejer. Til Orlogs med Panserskibet »Ivar Hvitfeldt« 1907; forliste med eget Skib, M/Sk. »Emma« paa den tyske Østersøkyst 1933, hvor Skibet gik til Grunde.

Adr.: Møllevejen, Marstal.

WEBER, Erhard, f. 13. Okt. 1891 i Marstal. Søn af Skibsfører S. L. Weber, Marstal; g. 1916 m. Marie, f. Rasmussen, Marstal. Til Søs 1905 med Skbg. »Marie«, senere Sk. »Aron«, 3 m. Sk. »Arken« og 3 m. Sk. »Esther«. Paa Navigationsskole i Marstal 1912,

Styrmandseksamen 1. og 2. Del 1913; ansat som Styrmand s. A. i 3 m. Sk. »Ellen« af Marstal, senere 3 m. Sk. »Thyra«. Gik i Land 1916 og har siden drevet Forretning i Marstal. I Skipperforenings Bestyrelse for Marstal.

Adr.: Skovgyden, Marstal.

WEBER, Hans, f. 21. Sep. 1877 i Marstal. Søn af Fisker Rasmus Hansen Weber og Hustru Caroline Marie, f. Albertsen; g. 1906 m. Jensine Marie, f. Hansen. Til Søs 1892 m. Gl. »Familiens Haab« af Marstal, derefter forskellige andre Sejlskibe fra Marstal. Paa Navigationsskole i Marstal 1897, Styrmandseksamen s. A.; ansat som Styrmand 1900 i 3 m. Sk. »Ellen« af Marstal, derefter Sk. »Gerda« og andre Sejlskibe. Fra 1904 Fisker i Marstal. Til Orlogs 1898.

Adr.: Toldbodgade 19, Marstal.

WEBER-HANSEN, Frederik Krull, f. 27. Juli 1893 i Marstal. Søn af Skibsreder og Assurancespert F. K. Hansen; g. 1920 m. Mary Kirstine, f. Sørensen. Til Søs 1907 med S/S »Energi« af Marstal, derefter med andre Sejlskibe fra Marstal. Paa Navigationsskole i Marstal 1914, Styrmandseksamen 1. Del s. A., 2. Del 1915; s. A. ansat som Styrmand i 3 m. Sk. »Atlantic« af



Marstal, Reserveløjtnant i Marinen, 1919 Styrmand i Em. Z. Svitzers Bjergningsentreprise, 1920 indtraadt i Fyrvesenet som Assistent paa Hanstholm, Hals Barre og Hirtshals Fyr. 1933 Fyrmester paa Vejvø Fyr og fra 1937 paa Omø Fyr. Adr.: Omø Fyr, Omø.

WEBER-HANSEN, Hans Jensen, f. 6. Sep. 1895 i Marstal. Søn af Skibsfører F. Krull Hansen, Marstal og Hustru Jensine Christine, f. Weber; g. 1920 m. Juliane, f. Petersen. Til Søs 1909 med Sk. »Signe«, senere 3 m. Sk. »Arken«. Paa Navigationsskole i Marstal 1916, Styrmands- og Skibsfører-ekamen 1917; ansat som Styrmand 1918 i Marstal Rederi med Sk. »Iris«, senere 3 m. Sk. »Norden«, S/S »Rigmor«, S/S »Olga« og andre af D/S »Progress«s Skibe. Fra 1934 Skibsfører i S/S »Sophie«. Paa Reserveløjtnantsskole 1918.

Adr.: Bredgade, Marstal.

WEBER-HANSEN, Morten, f. 11. Aug. 1889 i Marstal. Søn af Skibsreder Fr. Krull Hansen og Hustru Jensigne, f. Weber; g. 1916 m. Johanne, f. Sørensen. Til Søs 1904 med 3 m. Sk. »Hosanna« af Marstal, derefter forskellige andre danske Sejl- og Dampskibe



paa Langfart. Paa Navigationsskole i Marstal 1909, Styrmandseksamen 1. og 2. Del 1910; ansat som 4. Styrmand 1913, senere 3. Styrmand i D. F. D. S.s S/S »C. F. Tietgen«, 1914 2. Styrmand i S/S »Kasan«. 1918 Skibsførerborgerskab. Fra 1918 ansat som Havari-ekspert i Konsul P. J. Kalls Havariforretning i Frederikshavn. Til Orlogs 1911 med Fiskeri-inspektionsskibet »Guldborgsund«, paa Reservekadetskolen s. A., Reserveløjtnant 1912, tjenestegørende s. A. i Kystforsvarsskibet »Olfert Fischer« og Torpedobaaden »Søulven«. Indkaldt ved Krigens Udbrud til Tjeneste ved Krydseren »Heimdal« som Navigationsofficer, tillige Skoleofficer og Lærer i Navigation og Farvandskendskab ved Reservekadetskolerne 1914—15 og 1915—16. Derefter Næstkommanderende i Torpedobaaden »Støren« og Fører i Opmaalingskibet »Willemoes« paa Eftersøgning og Uskadeliggørelse af drivende Miner i Storebælt. Tjeneste ved Defensionsstaben paa »Lynetten«. Formand for Frederikshavn Marineforening og Frederikshavn Sejlklub.

Adr.: Havnegade 10, Frederikshavn.

WEBER, M. R., f. 11. Dec. 1881 i Marstal



Landsogn. Søn af Skibsfører S. L. Weber og Hustru Agnes Hedvig, f. Hansen, Marstal; g. 1908 m. Marie, f. Boye, Marstal. Til Søs 1895 med Sk. »Marie«, senere Sk. »Gertrud« og 3 m. Sk. »Prøven«. Paa

Navigationsskole i Marstal 1901, Styrmandseksamen 1. og 2. Del 1902; ansat som Styrmand 1903 i 3 m. Sk. »H. C. Christensen« af Marstal, derefter Sk. »Dannebrog«, 3 m. Sk. »I. A. Kromann«, 3 m. Sk. »Søstrene« og Bk. »Claudia«, Skibsfører i Sk. »Marie«. Fører og Medreder af 3 m. Sk. »Eden« og Sk. »Søstrene«. Gik i Land 1917 og har siden drevet Forretning i Marstal. Til Orlogs 1902 med Panserskibet »Odin«. Sejle-

de paa Farezonen i de 3 første Krigsaar og har ikke lidt Skade af nogen Art. Siden 1928 kommunal Revisor. Siden 1931 i Bestyrelsen for Søfarendes Tøjassurance.

Adr.: Kirkestræde 36, Marstal.

WEBER, Henry Carl Hermann, f. 4. Maj 1913



i Berlin. Søn af Malermester Edv. Weber og Hustru Frida, f. Freitag. Til Søs 1927 med S/S »Gudrun Mærsk« af A. P. Møllers Rederi, senere forskellige danske og svenske Sejlskibe. Paa

Navigationsskole i København 1934, Styrmandseksamen 1936, Skibsførereksamen 1937; ansat som 3. Styrmand fra 1937 i D. F. D. S. i S/S »Kentucky«.

Adr.: Stenagervej 4, København Hellerup.

WEBER, Otto, f. 25. Nov. 1893 i Marstal. Søn



af Skibsfører S. L. Weber og Hustru Agnes Hedvig, f. Hansen; g. 1919 m. Cecilie, f. Kisby. Til Søs 1907 med Sk. »Marie« af Marstal, senere forskellige Sejlskibe. Paa Navigationsskole i Marstal 1914, Styr-

mands- og Skibsførereksamen 1916; ansat som Styrmand 1918 i 3 m. Sk. »Lorenz« af Marstal, derefter i forskellige Damp- og Sejlskibe. Skibsfører fra 1934 i Rederiet »Anholt« i M/S »Vera«.

Adr.: Strandstræde 11, Marstal.

WEESGAARD, Anders, f. 2. Aug. 1890 i Nørre Utrup. Søn af Murermester I. S. Petersen. Til Søs 1907 med Skoleskibet »Viking«, derefter med engelsk 4 m. Bk. »Marion Lightbody« og

4 m. Bk. »William T. Lewis«. Paa Navigations-skole i København 1911, Styrmandseksamen 1. og 2. Del 1912; derefter igen i engelske Sejlskibe; ansat som Styrmand 1915 i D/S »Vendila« S/S »H. Pontoppidan«, senere S/S »E. M. Dalgas«, derefter Styrmand i D/S »Orient«; fra 1938 Fører af S/S »Vitus Bering«, D/S »Gloria«.

Adr.: Marstrandsgade 16, København Ø.

WEGEBERG, Aage Farup Christensen, f. 27.



Maj 1911 i Frederikshavn. Søn af Formand F. P. C. Wegeberg og Hustru Anina, f. Farup. Til Søs 1927 med S/S »Minsk«, senere med forskellige danske Sejlskibe. Paa Navigationsskole i København

1934, Styrmands- og Skibsførereksamen 1935; ansat som 2. Styrmand og Radiotelegrafist 1936 i D/S »Torm« i M/S »Almena«; p. t. Styrmand i Rederiet Carl Niensens S/P »Baldor«. Radiotelegrafisteksamen 1936.

Adr.: Refshaleøen.

WEGEBERG, Andreas Martin Christensen, f.



13. Juli 1882 i Vestervig. Søn af Lods ved Thyborøn Lodseri C. M. C. Wegeberg; g. 1909 m. Jenny Cecilie, f. Jensen. Til Søs 1897 med forskellige Sejlskibe og i Dampskib. Paa Navigationsskole paa Fanø

1904, Styrmandseksamen 1. Del 1905, 2. Del 1906; ansat som Styrmand først i forskellige Sejl- og Dampskibe, derefter 1909 i Statens Vandbygningsvæsen. 1921 Skibsfører samme-

steds i S/P »No. 2«, fra 1927 i S/P »Thyborøn«. P. t. Formand for Vandbygningsvæsenets Fællesforening af 1908.

Adr.: Enghavevej 1, Boldesager, Esbjerg.

WEGEBERG, Anton Christian Christensen, f.



13. Okt. 1884 i Krik, Vestervig Sogn. Søn af Lods Christian Morten Christensen Wegeberg, Agger Kanals Lodseri; g. 1917 m. Annete Lorenze, f. Holst, Nordby, Fanø. Til Søs 1899 med Kf. »Libra«, senere

Sk. »Hjalmar«, 3 m. Sk. »Edske Smit«, S/S »Kamma« og Bk. »Havila« af Fanø. Paa Navigationsskole paa Fanø 1904, Styrmandseksamen 1. Del 1905, 2. Del 1906; ansat som Styrmand i svensk Sk. »Mathilde«, 1907 i norsk Damp, s. A. i Rederiet Alfred Christensen i S/S »Frankrig«, derefter Rederiet L. H. Carl i S/S »Sigurd«, Rederiet Alfred Christensen i S/S »Rusland« og S/S »N. F. Høffding«, 1909 Redningsdamperen »Vesterhavet«. 1916 Lods ved Thyborøn Kanals Lodseri. 1922 Lodsformand. Medlem af Thyborøn Menighedsraad. I Bestyrelsen for Thyborøn Sømændshjem. Medlem af Thyborøn Præstegaards Udvalg.

Adr.: Thyborøn.

WEGEBERG, E. M. C., f. 30. Maj 1886 i Vestervig Sogn. Søn af Lods ved Thyborøn Kanal; g. 1912 m.



Martha, f. Holst. Til Søs 1900 med Kf. »Libra« af Horsens, senere forskellige danske Sejlskibe. Paa Navigationsskole paa Fanø 1908, Styrmandseksamen

1. Del 1909, 2. Del 1910; ansat som Styrmand 1911 i Rederiet Holm & Wonsild's S/S »Kai«, senere Petroleumsselskabets S/T »Petrolea«, Skibsfører 1923 i forskellige af Vandbygningsvæsenets Baade i Esbjerg, Helsingør, Løgstør og tilsidst i Esbjerg. Strandet 1907 paa Østkysten af Afrika med Fanø Bk. »Prins Valdemar«.

Adr.: Vesterhavsgade 30, Esbjerg.

WEGEBERG, K. G. C., f. 30. Juni 1892 i Taabøl. Søn af Lods C. M. Wegeberg, Thyborøn. Til Søs 1906 m. S/S »Falken«, derefter Skbg. »J. M. Nielsen«, Bk. »Havila« og S/S »Spigerborg«. Paa Navigationsskole paa Fanø 1912, Styrmandseksamen



1. Del 1913, 2. Del 1914; ansat som Styrmand 1915 i Dansk-Russisk D/S i S/S »Newa«, derefter forskellige Dampere i forskellige Rederier, fra 1933 Styrmand i D. D. P. A.s S/S »Volmer«, Nyborg. Til Orlogs 1914—15 med Kongeskibet »Dannebrog« og Torpedobaad »Spækhuggeren«.

Adr.: Rønningehus, Nyborg.

WEGEBERG, Frederik Peder Christensen, f. 10. Juli 1879 i Vestervig Sogn. Søn af Lods Chr. M. Christensen Wegeberg; g. 1909 m. Anina Farup, Datter af Kaptajn S. I. Farup, Nordby, Fanø. Til Søs 1894 med forskellige Sejlskibe, bl. a. Sk. »Skjold« af Thisted, Bk. »Nordby« af Fanø, Bk. »Prins Valdemar« og 3 m. Sk. »Edske Smit«. Paa Navigationsskole paa Fanø 1901, Styrmandseksamen



1. Del 1902, 2. Del 1903, 1905 Skbg. »Ino« af Marstal, derefter ansat som 2. Styrmand i Dansk-Fransk D/S i S/S »Slesvig«, senere i Heckshers Rederi i S/S »Carbonia«, 1906 Styrmand i Em. Z. Svitzers Bjergnings-Entreprise paa Stationer ved Norge, Island, Middelhavet og de hjemlige Farvande. Skibsfører 1916 i samme Selskab, bl. a. i S/S »Hertha« og S/S »Helsingør« og som Afløser i andre Skibe. Fra 1920 ansat som Overformand ved Københavns Havnevæsen.

Adr.: Refshaleøen.

WEIBØL, Iver Hansen, f. 23. Dec. 1874 i Andst. Søn af Smedemester Andr. Mortensen Weibøl og Hustru Anna Marie, f. Petersen; g. 1903 m. Mathilde Marie Elisabeth, f. Nielsen. Til Søs 1889 med D. F. D. S.s S/S »Minsk«, derefter forskellige danske og



udenlandske Sejlskibe. Paa Navigationsskole paa Fanø 1899, Styrmandseksamen 1. og 2. Del 1900; ansat som Styrmand s. A. i Bk. »Nanna« af Fanø, 1901 3. Styrmand i S/S »Chemnitz« af Hamborg, s. A. Styrmand i 3 m. Sk. »Bertha« af Esbjerg. 1902 Havnebetjent i Esbjerg indtil 1908, derefter Sadelmager og Rigger til 1914. Skibsfører 1916 i Bk. »Calluna« af Aalborg, senere Sk. »Embla« af Odense, 1917 Bk. »Souvenir«. 1918 Bestyrer af Odense Træskibsbyggeri, s. A. Fører i S/S »Mølbæk«. 1919 Fører af 3 engelske Sejl- og Motorskibe. 1922 2. Styrmand i T. C. Christensens Rederi i S/S »Grønsund«, senere 1. Styrmand i M/S »Johanne Margrethe« af Nyborg, 1926 i S/S »Borghild« af Rederiet Alfred Christensen, 1927 Fører i samme Skib. Lejede 1928—29 sammen med Langkilde & Christensen en Damper S/S »Perry«. Superkargo til 1929. 1929—33 Østersø-lods for Moore & Mc Cormacks Skibe. 1933 Medreder og Fører af S/S »Nyland« af København. 1933 ansat ved Dansk Industrisyndi-

kat. Forlist med Bk. »Nanna« af Fanø ved Mexicokysten 1901. Sænket med Bk. »Calluna« i Atlanterhavet 1917. Sænket med Bk. »Souvenir« 1918.

Adr.: Strandboulevard 74, København Ø.

WEICHARDT, Vilhelm Julius, f. 7. April 1883 i Dragør. Søn af Matros Johan Georg Vilhelm Weichardt og Hustru Marchen, f. Jans; g. m. Marie, f. Mørch. Til Søs 1897 med forskellige Sejl- og Dampskibe, bl. a. i 3 Aar med Ø. K.s 3 m. Sk.



»Ragnhild«. Paa Navigationsskole i København 1903, Styrmandseksamen 1. og 2. Del 1905; ansat som Styrmand 1906 i Ø. K. Skibsfører 1908—10 i »The Siam Steam Navigation Co.«, D/S »Skandia« 1911 som 2. og 1. Styrmand, 1913 Fører. Overgik 1916 til Dansk-Fransk D/S. Gik i Land 1927, drev derefter Grosserervirksomhed i 4 Aar. 1931 Inspektør ved »Prinsesse Maries Hjem«. Aftjent Værnepligten i Marinen 1905. 1921—25 Medlem af Bestyrelsen for Den alm. danske Skibsførerforening, 1932 af Sømandsforeningen af 1856, Medlem af Sø- og Handelsretten 1931, 1934 af Københavns Skipperforening. Dekorert med den siamesiske Kroneorden.

Adr.: Overgaden n. Vandet 53, Københ. K.

WEILE, Michael, f. 8. Nov. 1871 i Marstal. Søn af Skolelærer Andreas Weile, Marstal; g. 1904 m. Laura, f. Larsen, Nyborg. Til Søs 1885 m. Sk. »Niels Madsen«, Gl. »Harboe«, Sk. »Marie«, Skbg. »Zephyr«, Bk. »Hydra«, hollandsk 4 m. Bk. »Germai-



ne«, amk. Bg. »I. D. Lockhart«, S/S »Romulus«. Paa Navigationsskole i Marstal 1897, Styrmandseksamen 1. og 2. Del 1898; ansat som Styrmand 1899 i D. F. D. S.s S/S »Moskov«, senere bl. a. 3 m. Sk. »Skjold«, Sk. »Jens«, Sk. »Laura«, 3 m. Sk. »Star«, M/Sk. »Havfruen«, M/S »Havmanden«, Gl. »Marie«. Til Orlogs med »Sjælland« 1898. Har bl. a. sejlet paa Belgisk Kongo. Torpederet ved Shetlandsøerne 1917 med 3 m. Sk. »Star«. Gik i Land 1922 og har siden haft Ansættelse som Bogholder paa Nyborg Skibsværft.

Adr.: Avnslev pr. Hjulby.

VEJLIN, Harald Marinus, f. 19. Feb. 1897 i Lemvig. Søn af Togfører Chr. Vejlin og Hustru Ane, f. Madsen Høj; g. 1920 m. Olga, f. Lessman. Til Søs 1912 som frivillig Lærling i Marinen, senere Skoleskibet »Viking« og forskellige Dampskibe. Paa Navigationskole i København 1921, Styrmandseksamen 1922, Skibsførereksamen 1924; ansat som 3. Styrmand 1922 i D. F. D. S.s S/S »Neva«, 1924 2. Styrmand i S/S »Frigga«. 1936 Styrmand i S/S »Frode«; p. t. S/S »Charkow«.



Adr.: Tagensvej 176, København N.

WELLING, Ib, f. 8. Okt. 1906 i Laurbjerg. Søn af Mekaniker Johannes Welling; g. 1933 m. Grethe Wive. Til Søs 1922 med S/V »Inger« o. fl. Paa Navigationsskole i Svendborg 1930, Styrmandseksamen 1932, Skibsførereksamen 1933; ansat



som Styrmand 1934 i D/S »Myren«; p. t. S/S »Birte«. Radioeksamen 1933.

Adr.: Vestergade 34, Hadsund.

WEITZMANN, G., f. 28. Sep. 1897. Til Søs med forskellige Skibe. Styrmands- og Skibsfører-eksamen. Ansat som Styrmand i D. F. D. S., p. t. S/S »Odin«.

Adr.: Urbangade 3, København Ø.

WENDT, Christen Jensenius Møller, f. 29. Juni



1875 i Mosebjerg Sogn. Søn af Proprietær Wendt; g. 1914 m. Palheidur Arnadóttir. Til Søs 1891 med Skoleskibet »Georg Stage«, derefter forskellige danske og udenlandske Sejlskibe. Paa

Navigationsskole i København 1900, Styrmandseksamen 1. og 2. Del 1901; ansat som Styrmand 1901 i D. F. D. S., 1906 i C. K. Hansens Rederi i forskellige Skibe. Skibsfører 1925 i samme Rederi i S/S »Skodsborg«, senere andre Skibe, sidste Skib S/S »Frederiksborg« til 1937. Til Orlogs 1902. Sænket med S/S »Thuborg« 1916. Bombarderet og beskudt 1931 med S/S »Frederiksborg« ved Kuba af kubanske Regeringsflyvemaskiner, der forvekslede Skibet med en tysk Dampers S/S »Friedrich II«, der skulde være chartret af Operørerne.

Adr.: Chr. Richardtsvej 6, 2., København F.

VEST, Knud Tobias, f. 2. April 1886 i Rold. Søn af Præst K. K. Vest og Hustru; g. 1921 m. Kamme, f. Werlauff. Til Søs 1900 med Kt. »Johanne« af Jyllinge, 1901 i Skoleskibet »Georg Stage« samt forskellige danske, engelske, norske og tyske Sejlskibe. Paa Navigationsskole i Svendborg 1907, Styrmandseksamen 1. og 2. Del 1908; ansat s. A. som 2. Styrmand i »The

Siam Steam Navigation Co.« i S/S »Prachati-pok«. Skibsfører 1910 i samme Selskab i S/S »Chutatutch«. 1916 i J. Lauritzens Rederi i S/S »Valborg« som 2. Styrmand, 1918 1. Styrmand i S/S »Helga«. 1921 Fører i S/S »Marie« o. fl. 1925 ansat i Fyr- og Vagervæsenet som Styrmand, fra 1935 Overstyrmand, p. t. i Inspektionsskibet S/S »Absalon«. Reserveløjtnant 1908.

Adr.: Heibergsgade 16, København K.

WERGE, Svend Carl, f. 7. Okt. 1907 i Korsør.



Søn af Maskinmester A. C. Werge; g. 1934 m. Ingrid, f. Petersen. Til Søs 1924 med forskellige danske Sejlskibe. Paa Navigationsskole i Svendborg 1930, Styrmandseksamen 1931, Skibsfører-eksamen 1932; ansat

som Styrmand 1932 i Rederiet Em. Z. Svitzer, 1935 i Grønlands Styrelse; p. t. Fører af Sk. »Søkongen«, Grønlands Styrelse. Aftjente Værnepligt i Marinen 1935. Søløjtnant i Marinen.

Adr.: Aalekistevej 88, Vanløse.

VERNUM, Viggo Aage, f. 24. Okt. 1897 i



Svendborg. Søn af Skibsfører M. Mik-kelsen og Hustru Bodil, f. Hansen; g. 1926 m. Anny, f. Rasmussen. Til Søs 1914 med Skonnert af Svendborg, senere forskellige danske Sejlskibe. Paa Navigationsskole i Svend-

borg 1917, Styrmandseksamen 1918, Skibsfører-eksamen 1921; ansat som 3. Styrmand 1922 i A. P. Møllers Rederi i S/S »Emilie Mærsk«. 2. Styrmand 1924, 1. Styrmand 1928 i forskellige af Rederiets Skibe, bl. a. M/S »Leise Mærsk«,

S/S »Johannes Mærsk« og S/S »Nora Mærsk«. Skibsfører 1936 i samme Rederi i S/S »Inge Mærsk«; p. t. S/S »Gunvor Mærsk«. Til Orlogs 1916—17. Radiotelegrafist 1926. Var med S/S »Nora Mærsk«, da den brændte ved Philippinerne 1936.

Adr.: Villa »Brydekilde«, Strandhuse, Svendborg.

WEST, Peter M., f. 2. Aug. 1906. Til Søs med forskellige Skibe. Styrmands- og Skibsførereksamen, p. t. ansat i D/S »Norden«.

Adr.: Kaster Allé, Tamdrup.

VESTER, Leonhardt Harald, f. 23. Okt. 1888 i Gelsing, Struer. Søn af Skibsfører P. P. Vester; g. 1922 m. Karen Nicoline, f. Sørensen. Til Søs 1905 med Fiskerikontrolbaaden »Havørnen«, senere forskellige danske Sejlskibe og udenlandske Dampskibe. Paa Navigationsskole paa Bogø 1914, Styrmandseksamen 1. og 2. Del 1915; ansat som 2. Styrmand s. A. i D. D. P. A., derefter 1. Styrmand i 3 m. Sk. »Star« af Aalborg. 1917 2., 1920 1. Styrmand i D/S »Torm«, p. t. S/S »Alice« af samme Selskab. Sænket 1917 med 3 m. Sk. »Star« i Atlanterhavet.

Adr.: Frenderup, Stege, Møen.

WESTERGAARD, Jens Jepsen, f. 22. Dec. 1887 i Tandslet pr. Als. Søn af Lærer



J. Westergaard og Hustru Anna Margrethe, f. Jacobsen; g. 1926 m. Efrösinia, f. Poplowskaja. Til Søs 1903 m. tysk Skoleskib »Grossherzogin Elisabeth«. Paa Navigationssko-

le i Altona 1911, Styrmandseksamen s. A.; ansat som Styrmand 1911 i »Deutsch-Australische D/G«, Hamborg, senere andre Rederier, p. t. ansat i De Danske Sukkerfabrikkers M/S »Erik«. Deltog i Verdenskrigen som Styrmand.

Adr.: Borgergade 31, København K.

WESTERGAARD, Acton Anders, f. 13. Sep. 1880. Til Søs med forskellige Skibe. Styrmandseksamen 1. og 2. Del. Ansat som Styrmand og Skibsfører i D/S »Pacific«, p. t. Fører af S/S »Prins Knud«.

Adr.: Paa Bjerget 9, København.

VESTERGAARD, Kresten Martinus Jensen, f.

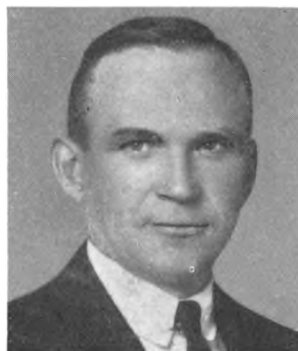

3. Dec. 1892 i Nykøbing Mors. Søn af Gaardejer K. Jensen Vestergaard; g. 1923 m. Jenny Mortensen. Til Søs 1911 med S/S »Atlantic« af København, D/S »Norden«, senere forskellige Sejlskibe, bl. a. Sk. »Karen

Sophie« af Marstal, 3 m. Sk. »Felix« af Rudkøbing og Sk. »Maria« af Holbæk. Paa Navigationsskole i Rønne 1922, Styrmandseksamen s. A., Skibsførereksamen 1923; ansat som 2. Styrmand og Telegrafist 1923 i Rederiet »Baltic«; p. t. 1. Styrmand i S/S »Fanø«, D/S »Baltic«.

Adr.: Gladsaxevej 108, 1., Søborg.

WESTH, Kristian Peter, f. 29. Maj 1889 i Clemensker, Bornholm. Søn af Gaardejer A. Westh og Hustru Katrine, f. Holm; g. 1921 m. Edith. Til Søs 1905 med Skoleskibet »Georg Stage«, senere forskellige udenlandske Sejlskibe. Paa Navigationsskole i Rønne 1912, Styrmandseksamen 1. og 2. Del s. A.; ansat som Styrmand

i C. P. Lunds Rederi, Rønne, i Sk. »Marie«. 1914 D/S »Torm« i S/S »Helene«. Skibsfører 1916 i Sk. »Eva« af Marstal, senere Sk. »Dorthea« af Fredericia, S/S »Hammershus«, 1929—36 S/S »Bornholm« af D/S »Østersøen«.

Adr.: Villa »Estrella«, Hasle.

VESTERGAARD, Villiam Oscar, f. 4. Okt.



1902 i Allerslev Sogn. Søn af Skolelærer Vestergaard; g. 1929 m. Margot, f. Jørgensen, Bogø. Til Søs 1918 med danske Sejlskibe. - Paa Navigationsskole paa Bogø 1924, Styrmandseksamen 1925, Skibsførereks-

amen 1929; ansat som Styrmand 1925 i Rederiet »Norden«. Nuværende Skib: M/S »Nordhval«, 1. Styrmand.

Adr.: Bogøby.

VESTH, Hans Christian, f. 23. Aug. 1877 i



Rønne. Søn af Avlsbruger H. P. Vesth og Hustru Marie Mogensen; g. 1907 m. Elvira, f. Svendsen. Til Søs 1892 med Bk. »M. Christiansen« af Rønne o. fl. Paa Navigations-skole i Rønne 1902, Styrmands-

eksamen 1. Del 1903, 2. Del 1904; ansat som Styrmand 1905 i D. F. D. S. i S/S »Niels Brock«. Skibsfører 1915 i »Det Østbornholmske D/S« i S/S »M. Davidsen«, senere S/S »Hammershus« til 1919, fra 1920 Dampskibsekspeditor ved »Det Østbornholmske D/S«.

Adr.: Haabets Allé 24, København Brønshøj.

WESTH, Peder Otto, f. 16. Juni 1872 i Næstved.



Søn af Fisker Hans Westh; g. 1907 m. Julie Nikoline, f. Jensen, Rønne. Til Søs 1887 med Sk. »Svanen« af Neksø og senere andre Sejlskibe paa Langfart. Paa Navigationsskole i Rønne 1892, Styrmandseksamen

1. og 2. Del 1893, førte derefter eget Skib Sk. »Frederikke«; ansat som Styrmand i A/S Det Østbornholmske D/S 1915 og har gjort Tjeneste der som Styrmand og Skibsfører i 22 Aar; p. t. Fører af S/S »Nordbornholm«.

Adr.: Nordstrandvej, Neksø.

VESTHOLT, O. P., f. 21. Nov. 1892. Til Søs med forskellige Skibe. Styrmandseksamen 1. og 2. Del. Ansat som Styrmand i D. F. D. S., p. t. S/S »Seine«.

Adr.: Gammeltoftsgade 20, København K.

VESTMAR, Niels Christian, f. 10. Juni 1880



i Næsby pr. Nakskov; g. 1917 m. Sigrid, f. Bugge. Til Søs 1894 med Sk. »Vejlø« af Sletternæs, derefter forskellige danske og udenlandske Sejlskibe. Paa Navigationsskole paa Bogø 1905, Styrmandseksamen

1. og 2. Del 1906; ansat som Styrmand 1907 i Den Kgl. Grønlandske Handels Bk. »Nordlyset«, 1908 i C. K. Hansens Rederi, senere D/S »Heimdal« og Ø. K. 1910 igen 2. Styrmand i Bk. »Nordlyset«, senere 1. Styrmand i Bk. »Ceres« og Bk. »Thorvaldsen«. Skibsfører

1922 i Bk. »Nordlyset«, 1923—24 i Bk. »Thorvaldsen«; p. t. S/S »Gertrud Rask«.

Adr.: Holmevej 27, København Søborg.

VIERØ, Erling Rasmussen, f. 19. Sep. 1910 i København. Til Søs med forskellige Skibe. Paa Navigationsskole i København 1932, Styrmands- og Skibsførereksamen 1934. Ansat som Styrmand i D. F. D. S.

Adr.: Haraldsgade 43, København Ø.

WIBERG, I. C., f. 13. Feb. 1855. Til Søs med forskellige Sejlskibe. Styrmandseksamen 1. og 2. Del. Sejlet som Styrmand og Skibsfører i D. F. D. S. Nu i Land.

Adr.: Ved Søstien, Dragør.

WICHMANN, Knud, f. 13. Juni 1882 i Rønne.



Søn af Jernstøber L. N. Wichmann og Hustru Anna Christine, f. Michelsen; g. 1908 m. Karen, f. Bjørnsen, Rønne. Til Søs 1897 med Bk. »Tordenskjold« paa Grønland, derefter i Nord-Østersøfart, 1900—01 m.

3 m. Sk. »Ragnhild« i Ostindiefart, 1902—04 med brasiliansk Sk. »Reinde« af Pernambuco. Paa Navigationsskole i Rønne 1901, Styrmandseksamen 1. og 2. Del 1902; ansat som Styrmand 1905 i Rederiet »Danmark«, senere i 7 Aar i D/S paa Bornholm af 1866. 1911 indtraadt i Toldvæsenet; p. t. Toldvagtmester. 1932—35 Sekretær i Frimurerlogen »Den Gyldne Cirkel«, Helsingør; 1913—19 Kasserer og Forretningsfører for Bornholms og Christiansø's Søforsikrings-selskab for Fiskefartøjer.

Adr.: Kalvehave.

WIELANDT, Ejnar Kolthoff, f. 14. Okt. 1875



i Ribe. Søn af Amts- sygehuslæge, Dr. med & chir., Øjen- læge H. N. P. Wie- landt og Hustru Sophie Elizabeth, f. Kolthoff; g. 1900 m. Frederikke Camilla Christensen, Datter af Skibsfører i D/S »Carl« Chri-

stian Frank Christensen. Til Søs 1892 med Fsb. »Wilhelmine« af Fanø, derefter Fsb. »Jupiter« af København. Paa Navigationsskole paa Fanø 1896, Styrmandseksamen 1. og 2. Del s. A.; an- sat som 2. Styrmand 1897 i 3 m. Sk. »Agnes« af Varde i Fart paa Vestindien, 1898 1. Styrmand i Bk. »Else« af Sønderho i Fart paa Stillehavsky- sten, 1899 Styrmand i D/S »Norden«. Skibsfø- rer 1906 i samme Selskab i S/S »Norden«, 1908 i S/S »Skinfaxe«, senere S/S »Rødfaxe«, 1912 S/S »Bretagne«, derefter S/S »Normandiet« og S/S »Robert«. 1916 Fører i Bk. »Fenja« af Aar- hus, 1917 Bk. »Africa« af København, 1918 S/S »Niels«, 1919 S/S »Rollo«. 1920 overtog For- standerstilling ved Redningshjem i København. Drev fra 1925 Forretning i Faxe Ladeplads; solgte den 1936 p. Gr. af svigtende Hel- bred. Indført Navigatorhuen 1896. Skudt i Sænk med Bk. »Fenja« af tysk U-Baad i Skage- rak 1916. Radiotelegrafist af 2. Gr. 1917. Nog- le Aar Bestyrelsesmedlem i Den Alm. Danske Skibsførerforening. Medlem af Skand. Navigator Konferencen 1918. Bestyrelsesmedlem i Sømands- hjemmet Faxe Ladeplads.

Adr.: Villa »Kahytten«, Faxe Ladeplads.

WIESE, Roald Hartvig, f. 7. Jan. 1910 i Stok- holte, Sorø Amt. Til Søs med forskellige Skibe. Paa Navigationsskole i København, Styrmands- eksamen 1931, Skibsførereksamen 1932, Radio- eksamen s. A. Modtog Sekstant som Præmie ved Skibsførereksamen. Ansat ved Navigationsvæse- net.

Adr.: Ryparken 62, København Ø.

VIG-NIELSEN, Niels Peter, f. 14. Sep. 1872 i Rødvig. Søn af



Skibsfører Jørgen Nielsen og Hustru Ane, f. Andersen; g. 1896 m. Emma, f. Carstensen. Til Søs 1888 i Gl. »Havfruen« af Rødvig, senere forskellige danske og engelske Sejlskibe i over-

søisk Fart. Paa Navigationsskole paa Bogø 1892, Styrmandseksamen 1. og 2. Del 1893; ansat som 2. Styrmand 1895 i D. F. D. S. i S/S »Dronningen«, 1. Styrmand 1899 i S/S »Island« og »Middelhavet«. Havneassistent 1907 ved Københavns Havnevæsen. Havnefoged 1923 samme Sted i Frihavns Distriktet. Aftjent Værnepligt som Reserveløjtnant 1895.

Adr.: Nordre Frihavnsvej 106, 1., København Ø.

VILANDT, Jens Fred. Riddermand, f. 29. Juli



1871 i Ribe. Søn af Sygehuslæge H. Vilandt, Ribe; g. 1906 m. Ninne Vilandt, f. Christensen, Datter af afd. Kaptajn C. F. Christensen i Rederiet L. H. Carl. Til Søs 1887 med Sejlskibe paa Langfart og har været

Jorden rundt flere Gange. Paa Navigationsskole 1891, Styrmandseksamen 1. og 2. Del 1892; ansat som Styrmand 1895 i Rederiet »Torm«, senere igen paa Langfart med Sejlskibe som Styrmand, 1898 Styrmand i L. H. Carl. 1902 bosat i Ribe; rejste 1906 til U. S. A., og efter Kursus paa Universitetet ansat som Kemiker ved forskellige Fabrikker og Handelshuse; 1910 atter bosat i Ribe og 1911 ansat i Ribe Diskontobank; p. t.

Kasserer sammesteds. Til Orlogs 1896. Reserve-løjtnant 1897.

Adr.: Ribe.

VILANDT, Leif Riddermand, f. 22. Juli 1908 i Topeka, Kansas.



Søn af Bankkasserer Vilandt, Ribe; g. 1931 m. Edith Puggaard, f. Petersen. Til Søs 1923 med Sk. »Althæa«, senere Grønlandske Handels S/S »Nordhvalen«, S/S »Gertrud Rask«, M/S »Nico-

line Mærsk«, 3 m. Sk. »Claudia« af Marstal. Paa Navigationsskole i København 1930, Styrmandseksamen 1930, Skibsførereksamen 1931; ansat som 2. Styrmand 1932 i Dansk-Fransk D/S og 1933 i D/S J. Lauritzen; p. t. 2. Styrmand og Telegrafist i M/S »Australian Reefer«. Radioeksamen 1935.

Adr.: Elbagade 23, København S.

VILENDAL PETERSEN, Erik Peter, f. 7. Jan.



1908 i Orehoved. Søn af Stationsforstander K. E. Petersen; g. 1933 m. Zinaida Aleksandrovna. Til Søs 1922 m. M/S »Peru«, derefter Skoleskibet »Georg Stage«, 5 m. Bk. »København«, Bk. »Ceres« og andre

Sejl- og Dampskibe. Paa Navigationsskole paa Bogø 1928, Styrmandseksamen 1930, Skibsførereksamen 1931; ansat som Styrmand s. A. i Ø. K., sidste Skib D/F »Christian IX« i D.S.B., blev senere afmønstret i Shanghai fra M/S »Java« og ansat i det kinesiske Toldvæsens Krydsere. Adr.: Harbin, Kina.

WILHELMSEN, Ivan Frederik, f. 12. Okt. 1896 i København. Til Søs 1911 med Skoleskibet »Georg Stage«, senere norsk Fsb. »Ems«, norsk 4 m. Bark »Ferm«, tysk 5 m. Bk. »Potosi« og 3 m. Sk. »Yrsa« af Marstal. Paa Navigationsskole i København 1916, Styrmandseksamen 1917, Skibsførereksamen 1921; ansat som Styrmand 1919 i Ø.K.s M/S »Selandia«, senere M/S »Falstria« og Rederiet Chr. Andreasen i forskellige Skibe; p. t. S/S »Esther Marie« som 1. Styrmand. Til Orlogs 1918 i Krydseren »Heimdal«. Paa Reserveløjtnantsskole s. A. Reserveløjtnant 1919.

Adr.: Amager Landevej 57, København Kastrop.

VILHELMSEN, Rasmus Martin, f. 10. Aug.



1894 i Skaarup pr. Svendborg. Søn af Toldroretjent N. G. Vilhelmsen; g. 1921 m. Beta, f. Hagen. Til Søs 1908 med 3 m. Sk. »Minerva« af Svendborg. Paa Navigationsskole i Svendborg 1914,

Styrmandseksamen 1. Del 1915, 2. Del 1916; ansat som Styrmand s. A. i R. P. Petersens Rederi, Svendborg, i forskellige Sejlskibe, derefter til Orlogs til 1920, 1920 Styrmand i A. P. Møllers Rederi, sidst 1. Styrmand i M/S »Leise Mærsk«. Gik i Land 1928 og har siden drevet Stevedoreforretning i Vejle. Soretsmedlem i Vejle Soret fra 1930. Bestyrelsesmedlem i Vejle Arbejdsgiverforening.

Adr.: Bredballe Strand pr. Vejle.

WILKEN, Sven, f. 28. Juli 1913 i Skive. Søn af Repræsentant A. Wilken. Til Søs 1929 med M/S »Boringia«, derefter forskellige danske Sejl- og Dampskibe. Paa Navigationsskole i Køben-

havn 1936, Styrmandseksamen 1937; ansat som Styrmand s. A. i D/S Ove Skou; p. t. i S/S »Rikke«.

Adr.: P. Frandsensstræde 2, Helsingør.

WILHJELM, Frants Julius, f. 27. Jan. 1908 i



Marstal. Søn af Skibsfører Frants Ludvig Wilhjelm; g. 1932 m. Kamma, f. Sørensen. Til Søs 1924 med danske og norske Sejlskibe. Paa Navigationsskole i København 1929, Styrmandseksamen 1930, Skibsfø-

rereksamen 1932; ansat som 2. Styrmand 1930 i D/S »Torm« S/S »Kirsten« o. a., 1. Styrmand 1933 i S/S »Anna«; p. t. S/S »Viola«.

Adr.: Skolegade 2 A., København Valby.

WILKENS, Johan, f. 18. Maj 1886 i Flensborg.



Søn af Skolerektor C. A. Wilkens; g. 1915 m. Marie Andersen, Datter af Kaptajn Peter Andersen, Bangkok. Til Søs 1903 efter at have besøgt Gymnasiet i Flensborg og sejlede i ca. 5 Aar paa Langfart med

store Sejlskibe, bl. a. Femmasteren »Potosi« fra Hamborg. Paa Navigationsskole i Flensborg 1909, Styrmandseksamen med Statspræmie; fik 1912 Kaptajnspatent ligeledes i Flensborg; ansat som 2. og 1. Styrmand i Rederierne Schuldt, Flensborg, og Leonhardt & Blumberg, Hamborg; 1913 Søofficer i Marinen; senere Navigationsofficer hos Østafrika Linien, Hamborg, og var bl. a. beskæftiget i den indiske og afrikanske Kystfart. Deltog i Verdenskrigen 1914—18 som

Fører af forskellige Skibe. Indehaver af E. K¹. og E. K². o. fl. a. Indtraadte 1. Januar 1920 i A/S Det Østasiatiske Kompagni, København, og siden 1922 Direktør for A/S Mommarmark Færge, Mommarmark. Medlem af Sønderborg Købstads Havneudvalg, Medlem af Bestyrelsen for Sønderborg Havne- og Købmandsorganisation samt søkyndigt Medlem af Vestre Landsret i Viborg. Repræsentant for A/S Det Østasiatiske Kompagni samt Generalagent for Gdynia-Amerika Linien.

Adr.: Sønderborg.

VILLADSEN, Chr., f. 4. Juli 1876 i Korsør.



Søn af Skibsfører Villadsen og Hustru. Til Søs 1891 med Sk. »Frederikke« af Odense, derefter forskellige danske og engelske Skibe. Paa Navigationsskole i København 1895, Styrmandseksamen 1. og

2. Del 1896; ansat som 2. Styrmand 1898 i Rederiet Holm & Wonsild i S/S »Arla«, 1902 1. Styrmand i S/S »Svend«, Skibsfører 1904 i samme Rederi i S/S »Clara«, senere andre, sidste Skib S/S »Absalon« i 7 Aar indtil 1919. Gik i Land og blev Sø-Assurance-Ekspert i Forsikringsselskabet »National«. Fra 1932 egen Forretning i Vesterport som Havariagent for udenlandske Selskaber.

Adr.: P. Bangsvej 149, København F.

WILLUMSEN, Frederic, f. 18. Jan. 1864 i Ørbæk v. Løgstør. Søn af Søren Willumsen og Dine Sørensen; g. 1891 m. Cecilie Seit. Til Søs 1879 med Sk. »Haabet«, senere andre danske og tyske Skibe. Paa Navigationsskole paa Fanø 1886, Styrmandseksamen 1887; ansat som Styrmand i chilensk Sk. »Martha Gale« i Rederiet Nogueira y Blanchard, Punta Arenas.

Skibsfører 1888 i chilensk Sk. »Ripling Wave«. Nu i Land. Har været ansat som Skibsinspektør, Tillidsmand og Chef for Rederiet og Bjergningsselskabet Braun y Blanchard i Punta Arenas fra 1888—1930.

Adr.: Calle O Higgins 723, Punta Arenas, Chile, South America.

WILLADSEN, Johan Peter Ditlev Christoffer,



f. 14. Maj 1874 i Kidsrup, Sjæll. Søn af Banemester P.

Willadsen og Hustru Ane Christine, f. Müller; g. 1902 m. Julie Catharine, f. Jensen. Til Søs 1890 m. Skoleskibet »Georg Stage«, derefter forskellige danske

Sejlskibe. Paa Navigationsskole i København 1893, Styrmandseksamen 1894; ansat som Styrmand 1895 i forskellige Sejlskibe, bl. a. Sk. »Tonni«. 1896 3. Styrmand i Rederiet L. H. Carl i S/S »Sigurd«, 1899 Styrmand i D/S »Danmark« i S/S »J. N. Madvig«. Gik i Land 1899 og blev 1900 ansat ved Frederiksberg Politi. Fra 1908 Trafikmester ved Frederiksbergs og Københavns Sporveje.

Adr.: Langelandsvej 16, 1., København F.

WILLARSEN, Niels Peter, f. 16. Okt. 1877 i



Svendborg. Søn af Skibsfører H. J. Willarsen og Hustru; g. 1907 m. Petra Frederikke, f. Jensen. Til Søs 1892 med forskellige danske Sejlskibe, bl. a. fra Svendborg. Paa Navigationsskole i Svend-

borg 1899, Styrmandseksamen 1. Del 1900, 2. Del 1902; ansat som 2. Styrmand 1904 i D. F.

D. S. i S/S »Expres«, 1913 1. Styrmand i S/S »Sønderjylland«, senere andre. Skibsfører 1933 i S/S »Rita«; p. t. Fører i S/S »Sønderjylland«.

Adr.: Overgaden o. Vandet 98, Københ. K.

WILSTER, Harald, f. 19. Sep. 1894 i København. Søn af Kommunalærer Henrik Wilster og Hustru Christine, f. Steffensen; g. 1927 m. Laura, f. Nielsen. Til Søs, sejlet med forskellige Skibe, Styrmandseksamen, 1924 Fyrassistent ved Sletterhage Fyr. 1917—18 Reserveløjtnant, gjort Tjeneste ved forskellige Torpedobaade.

WINCKLER, Peter Johan, f. 16. Feb. 1862 i



Nyborg. Søn af Skibsfører D. Winckler og Hustru Thalia, f. Iversen; g. 1896 m. Anna Winckler. Til Søs 1881 med Sk. »Herluf Trolle« af Nyborg o. fl. Paa Navigationsskole i Svendborg 1887, Styr-

mandseksamen 1. og 2. Del 1888; ansat som Styrmand 1889 i Sejlskib. Kort efter Styrmands aspirant i D/S »Kjøbenhavn«, 1890 Styrmand og 1904 Skibsfører i samme Selskab; derefter i S/S »Russia«; senere Fører i S/S »Carbonia«, sidste Skib S/S »Brattingsborg« 1922 af C. K. Hansens Rederi.

Adr.: Strandboulevard 42, 4., København Ø.

WIND, Laurits, f. 10. Aug. 1881. Til Søs med forskellige Skibe. Styrmandseksamen 1. og 2. Del. Nu Søassuranceekspert.

Adr.: Vallerød Banevej 30, Rungsted.

WINDELEFF, J. V. Til Søs med forskellige Skibe. Styrmands- og Skibsførereksamen.

Adr.: Helsingør.

WINDING, Niels Peter, f. 25. Juli 1883 i Yderby, Sjællands Odde. Søn af Landmand H. Winding og Hustru Marie, f. Nielsen; g. 1911 m. Erika, f. Nielsen. Til Søs 1900 med J. »Nicoline« af Nykøbing S. paa Stenfiskeri, derefter forskellige danske, tyske og engelske Sejl- og Dampskibe. Paa Navigationsskole i Marstal 1906, Styrmandseksamen 1. Del 1907, 2. Del 1908; ansat som Styrmand s. A. i 3 m. Sk. »Hosanna« af Marstal, 1909 Styrmand i Em. Z. Svitzers Bjergrings-Entreprise. 1913 2. Styrmand i D.F.D.S. i S/S »Ella«. Skibsfører 1916 i D/S »Patria« i S/S »Masned Sund«; købte samme Aar eget Skib, M/S »Gotfred« i Paketfart København-Skelskør. Senere Skibsfører, sidste Skib indtil 1925 S/S »Berlin«. Startede 1928 Toldbodens Motorfærge og Transportforretning og har siden drevet denne. Til Orlogs 1907—08.

Adr.: Toldbodvej 46, København K.

WINKEL, Søren Viggo, f. 15. Maj 1892 i Kø-



benhavn. Søn af Kunsthandler V. Winkel og Hustru Elin Magnusson; g. 1932 m. Marie, f. Krüger. Paa Navigationsskole i København. Efter Styrmandseksamen ansat som Styrmand i D. S. B., senere 2.

Styrmand i D/S »Torm«, 1928 1. Styrmand i S/S »Gudrun«. Skibsfører 1931 i D/S »Torm« S/S »Kirsten«; p. t. Fører af S/S »Gyda«.

Adr.: Dyrehavevej 14, Klampenborg.

WINTHER, Bjarne Torkildson, f. 4. Juli 1895. Til Søs med forskellige Skibe, Styrmands- og Skibsførereksamen, sejlet som Styrmand i Det Østasiatiske Kompagnis forskellige Skibe, 1938 ansat som Kontrolofficer i Spanien. Reserveofficer 1919.

Adr.: Strandboulevard 93, København Ø.

WINSLØW, Alexis, Constantin, f. 18. Maj 1884



i Horne Sogn. Søn af Fyrm. J. Winsløw; g. 1909 m. Anna Nielsen, Nordby, Fanø. Datter af Kaptajn M. Nielsen. Til Søs 1898 m. Bk. »Dania« af Nordby, senere Bk. »Nordby«, S/S »Sixtus« og engelske

Sejlskibe. Paa Navigationsskole i Nordby, Fanø, 1904. Styrmandseksamen 1. og 2. Del 1905; 1906 ansat som Styrmand i Rederiet »Danmark«, 1907 i J. Lauritzens Rederi. Skibsfører 1913 i samme Rederi »Vesterhavet« af S/S »Fylla«, derefter forskellige af Rederiets Skibe. 1916 overgik med S/S »Cito« til D/S »Progress« derefter ført forskellige af Rederiets Skibe; p. t. S/S »Wilh. Colding« af samme Rederi. Strandede 1900 med Bk. »Nordby« i Stillehavet paa Øen Raritea. 1912 Sv. MfDR. i Sølv for Bjergning af en svensk Besætning paa 16 Mand i Østersøen som 1. Styrmand i S/S »Fylla«.

Adr.: Villa »Cito«, Gl. Kongevej, Kolding.

WINSLØW, Ove Alexis, f. 3. Dec. 1909 i Kolding. Søn af Skibsfører A. C. Winsløw; g. 1932 m. Thilde Sonnichsen. Til Søs 1925 med Bk. »Claudia« af Marstal, senere S/S »Volumnia« af Glasgow, Bk. »Germaine« af Kallundborg o. fl. Paa Navigati-



onsskole paa Fanø 1930, Styrmandseksamen 1932, Skibsførereksamen 1933; ansat som Styrmand 1934 i J. Lauritzens Rederi; p. t. S/S »Britta« af Esbjerg.

Adr.: Mads Holmsvej 12, Helsingør.

WINTHER, Anton, f. 28. Maj 1889 i Nordby,



Fanø. Søn af Skibsreder P. N. Winther og Hustru Ane Winther; g. 1917 m. Karen, f. Thing. Til Søs 1904 med Bk. »Prinsesse Marie« af Fanø, senere forskellige danske Sejlskibe. Paa Navigati-

onsskole paa Fanø 1909, Styrmandseksamen 1910, Skibsførereksamen 1917; ansat som Styrmand 1912 i D/S »Codan«, senere L. H. Carls Rederi som 2. Styrmand i S/S »Svanholm« og S/S »Egholm«. 1916 2. Styrmand i J. Lauritzens Rederi i S/S »Polly«. 1920 Skibsfører i Motorskibsrederi i Aarhus i Motorskonnert. 1922—31 Fører i J. Lauritzens Rederi i S/S »Bodil«, S/S »Stella« og S/S »Neptun«. 1932 Skibssynsmand i Aarhus under Statens Skibstilsyn.

Adr.: Hans Brogesgade 12, Aarhus.

WINTHER, Hans Adreasen, f. 6. Okt. 1862.



Søn af Skibsfører A. M. Winther; g. 1893 m. Kirstine Caroline, f. Petersen fra Rømø. Til Søs 1877 m. Sk. »Alfa« af København, Sk. »Familiens Haab« af Fanø, tysk Bk. »Orion« og andre Sejlskibe paa Lang-

fart. Paa Navigationsskole paa Fanø 1885, Styrmandseksamen 1. og 2. Del 1885, ansat som Styrmand 1886 i Bk. »Sørine« af Fanø, senere Sk. »Caroline Elisabeth« af Horsens i 5 Aar, Skibsfører 1893 i Sk. »Caroline Elisabeth«. Gik i Land 1901 og blev Gaardejer paa Rømø. Blev 1895 med Sk. »Marie« sejlet ned af engelsk Damper i Kanalen; 1911—14 Bestyrer af Færgen Rømø-Ballum. Adr.: Rømø.

WINTHER CHRISTENSEN, Peter, f. 19 Aug. 1881 paa Rømø. Søn af Skipper Chr. Winther; g. 1905 m. Marie, f. Degn. Til Søs 1895 med S/S »Nerma«, J. Lauritzen, senere Fsb. »Gladstone« af Fanø, Bk. »Hugo« af København samt tyske Sejlskibe. Paa Navigationsskole paa Fanø 1903, Styrmandseksamen 1. og 2. Del 1904; fra 1904 Styrmand i Andresens og Lauritzens Rederier i Esbjerg, 1913 Skibsfører i J. Lauritzens Rederi. 1914—28 ansat ved Københavns Flydedok og Skibsværft som Dokmester. Fra 1928 ansat hos Burmeister & Wain som Trafikleder. Forlist i Østersøen 1912 med S/S »Nora«.

Adr.: Wilders Plads, København K.

VINTHER, H. Til Søs med forskellige Skibe. Styrmands- og Skibsførereksamen, p. t. Bestyrer af det skandinaviske Sømandshjem i Rouen.

Adr.: 22 Rue Sct. Jacques, Rouen.

WINTHER, Hans Peter, f. 8. Feb. 1874 i Nordby, Fanø. Søn af Styrmand Peder Hansen Winther; g. 1905 m. Emma, f. Lorentzen, Datter af Forpagter Johannes A. Lorentzen, Lilholt, Vendsyssel. Til Søs 1888 med Bk. »Coranna« af Fanø, derefter forskellige danske og engelske Sejlskibe paa Langfart, sidst Fsb. »Clan Mackenzie« af Glasgow. Paa Navigationsskole paa Fanø 1894, Styrmandseksamen 1. og 2. Del s. A.; ansat som Styrmand 1895 i Bk. »Hans« af Fanø, 1897 Styrmand i D/S »Torm«s S/S »Kalfsund«, 1898 2. Styrmand i Rederiet C. K. Hansen, 1901 1. Styrmand sammesteds i forskellige Skibe. 1908 Skibsfører i samme Rederi i S/S »Klampenborg«, senere S/S »Randelsborg«, S/S »Søborg«, S/S »Tuborg« og sidst S/S »Viborg«.



Gik i Land 1926 og overtog Stillingen

som C. K. Hansens Skibsinspektør. Tog sin Afsked med Pension 1934. Til Orlogs 1895 med Krydseren »Geiser« og deltog sammen med Krydseren »Hekla« i Danmarks Repræsentation ved Kielerkanalens Aabning 1895. Sænket af tysk U-Baad 1917 med S/S »Tuborg« i Atlanterhavet. Besætningen gik i Baadene og blev samme Dags Aften optaget af norsk Damper og indbragt til Bristol.

Adr.: Svanevænget 1, 3., København Ø.

VINTHER, H. L. Til Søs med forskellige Skibe. Styrmands- og Skibsførereksamen.

WINTHER-JØRGENSEN, Jørgen, f. 3. Juni 1888 paa Bogø. Søn af Branddirektør P. Jørgensen, Bogø; g. 1919 m. Johanne Marie Jansen, Rudkøbing. Til Søs 1905 m. forskellige danske og tyske Sejlskibe paa Langfart. Paa Navigationsskole paa Bogø



1910, Styrmandseksamen 1. og 2. Del 1911; ansat som Styrmand 1912 i D. F. D. S., bl. a. i S/S »Moskov«, S/S »Ella«, S/S »Oluf Bager«, S/S »Ebro«, S/S »Tula«, S/S »Tjaldur«, S/S »Hengest«, S/S »Perm«, S/S »Viking«, S/S »Tyr«; p. t. S/S »Svava« som 1. Styrmand. Torpederet med S/S »Perm« 1917 i Kanalen. Bombarderet med S/S »Viking« 1917 i den biscayiske Havbugt. Radiocertifikat 1933. Til Orlogs 1911.

Adr.: Vennemindevej 46, 4., København Ø.

WITT, H. P. M. Til Søs, sejlet med forskellige Skibe. Styrmands- og Skibsførereksamen. Sejlet som Styrmand i D/S Norden.

Adr.: Møllergade 116, Svendborg.

VINTHER-JENSEN, Poul Konrad, f. 21. Aug.



1903 i Østerby, Læsø. Søn af Skibsfører P. Vinther-Jensen, Østerby, Læsø; g. 1936 m. Ida, f. Svendsen, Østerby, Læsø. Til Søs 1919 med Den Kgl. Grønlandske Handels S/S »Godthaab«, senere Bk.

»Ceres«, S/S »Diana«, Bk. »Thorvaldsen«, i C. K. Hansens Rederi i S/S »Hammershus«. Paa Navigationsskole i Svendborg 1926, Styrmandseksamen 1927, Skibsførereksamen 1928 fra Fanø; ansat som Styrmand s. A. i Den Kgl. Grønlandske Handel i M/Gl. »Hvalen«, senere Sk. »Sigrid«, Sk. »Gertrud Rask« og i Rederiet J. Lauritzen i forskellige Skibe; p. t. S/S »Randi« af samme Rederi som 1. Styrmand. Til Orlogs 1929—30.

Adr.: Østerby, Læsø.

WINTHER, Morten, f. 12. Dec. 1881 i Nordby.



Søn af Skibsfører S. A. Winther, Nordby; g. 1915 m. Karoline Andrea, f. Lyager, Randers. Til Søs 1896 med Bk. »Prins Valdemar«, senere Bk. »Thor«, tysk Fsb. »Vasco da Gama«. Paa Navigationsskole paa Fanø

1901, Styrmandseksamen 1. og 2. Del 1903; ansat som Styrmand s. A. i tysk Bk. »Plus«, derefter i forskellige af D/S »Vesterhavet«s Skibe, bl. a. S/S »Nerma« og S/S »Prins Valdemar«. 1911—17 i D/S »Heimdal«. Skibsfører 1920 i D/S »Progress« i S/S »Ulla« o. a.; p. t. S/S »Karen«. Til Orlogs 1904—05. Forliste med Bk. »Thor« 1900 ved Falklandsøerne, men blev ta-

get op af engelsk Fsb. »Margaret Galbreth«. Torpederet i Biscaya Bugten 1917 med S/S »Daisy«. Optog under Verdenskrigen Besætningen fra 3 Skibe, ialt 69 Mand, i Middelhavet. Modtaget Diplom af den russiske Regering for Redning af 3 Passagerer fra en forlist russisk Skonnert.

Adr.: Nørrebrogade 36, Boldesager, Esbjerg.

WINTHER, Niels Morten, f. 22. Feb. 1873 i



Nordby, Fanø. Søn af Skibsfører M. N. Winther; g. 1897 m. Lene Jessen. Til Søs 1887 med Bg. »Dorane« af Fanø, senere forskellige danske og tyske Skibe. Paa Navigationsskole paa Fanø 1891, Styrmandseks-

amen 1. og 2. Del 1892; ansat som Styrmand s. A. i Bg. »Cecilie«, senere forskellige danske Dampere. Skibsfører 1897 i P. N. Winthers Rederi, Fanø, i Bk. »Serapis«; sidste Skib 1935 S/S »Polly«.

Adr.: Overgaden o. V. 48 C, København K.

WINTHER, Philip, f. 25. Jan. 1884 i Ærøskø-



bing. Søn af Baadfører Severin Winther; g. 1906 m. Nielsine Kirstine Simonsen. Til Søs 1898 med Sk. »Karen« af Marstal, senere andre Skibe. Paa Navigationsskole i Marstal 1904, Styrmandseksamen

1. Del 1905, 2. Del 1906; ansat som Styrmand s. A. i 3 m. Sk. »Salvador« af Marstal. Skibsfører 1910 i 3 m. Sk. »Ægir« af Marstal; p. t. Fører i M/S »Fuglen« af Ærøskøbing.

Adr.: Vestergade, Ærøskøbing.

WINTHER, Søren Andersen, f. 19. Juni 1884 i



Nordby, Fanø. Søn af Skibsfører Søren Andersen Winther; g. 1924 m. Karen, f. Winther, Nordby. Til Søs 1902 m. Bk. »Tercera«, senere Bk. »Copley«, Bk. »Havila« og forskellige andre danske Sejlskibe. Paa

Navigationsskole paa Fanø 1908, Styrmandseksamen 1. og 2. Del 1909; ansat som Styrmand s. A. i J. Lauritzens Rederi og Rederiet Andreasen. Skibsfører 1914 i sidstnævnte Rederi; p. t. S/S »Johanne«. Til Orlogs med Krydser »Heimdal«. Forlist 1903 med Bk. »Tercera« under dramatiske Omstændigheder i det stille Ocean. Paa-sejlet 1917 af to engelske Destroyere ved den norske Kyst.

Adr.: Nordby, Fanø.

WITH, Helmuth Walter, f. 6. Marts 1905 i Kø-



benhavn. Søn af Købmand C. With og Hustru Anna, f. Jacobsen; g. 1931 m. Edith, f. Petersen. Til Søs 1920 m. Skoleskibet »Viking«, senere Sk. »Sigrid«, Sk. »Vega«, Sk. »Noah« af Marstal og Sk. »Hel-

ga«. Paa Navigationsskole i København 1928, Styrmandseksamen 1929, Skibsførereksamen 1930; ansat som Styrmand s. A. i J. Lauritzens Rederi, derefter D/S »Als« og C. Clausens Rederi i »Clara Clausen«, S/S »Marie Clausen« og »Carl Clausen«; p. t. i S/S »Marie Clausen«.

Adr.: Rønnebærvej 22, 2., København F.

WITTRUP, N. M., f. 10. Juni 1877. Til Søs med forskellige Skibe. Styrmandseksamen 1. og

2. Del. Ansat som Styrmand og Skibsfører i Em. Z. Svitzers Bjergrnings-Entreprise, p. t. Fører af S/S »Valkyrien«.

Adr.: Rønneallé 15, Korsør.

WITH, Martin, f. 29. Okt. 1852 paa Rømø. Søn



af Skibsfører J. H. Christensen With; g. 1871 m. Maria Jorgelina, f. Jensen Toft, d. 1920. Til Søs 1871 med Sk. »Johanne«; senere russisk Bk. »Jallo«, Sk. »Björg«, tysk Bk. »Anna« og andre.

Paa Navigationsskole paa Fanø 1879, Styrmandseksamen 1. og 2. Del 1880. Ansat som Styrmand 1881 i Sk. »Lille Marie« af Vejle, senere Sk. »Lucinde«, Sk. »Lange Marie«, Sk. »Emblem«, Sk. »Agnete«, Kt. »Peter«. Sejlede senere nogle Aar paa amerikanske Skibe og var fra 1900-07 ansat som Styrmand paa S/S »Rømø«, sejlede mellem Rømø og Skærbæk Brohoved. Forliste med Sk. »Björg« 1872 ved Skagen.

Adr.: Rømø.

zum VOHRDE, Frederik Emil Christian, f. 6.



Maj 1877 i Saksøbing. Søn af Sadelmagermester Frederik zum Vohrde; g. 1935 m. Ingeborg, f. Rasmussen. Til Søs 1891 med forskellige inden- og udenlandske Sejlskibe. Paa Navigati-

onsskole paa Bogø 1900, Styrmandseksamen 1. Del s. A., 2. Del 1901; ansat som Styrmand s. A. i D. F. D. S., Skibsfører 1928 i samme Selskab i S/S »Botnia« o. fl.; p. t. S/S »Frederikshavn«.

Adr.: Willemoesgade 18, 1., København Ø.

WITZKE, J. Til Søs med forskellige Skibe. Styrmands- og Skibsførereksamen.

Adr.: Villa »Tuto«, Bakkegaardsvej, Espergærde.

VOLDBORG, Viggo, f. 23. Sep. 1876 i Kyndeløse pr. Hyllinge.



Søn af Lærer Rasmus Voldborg, Kyndeløse, og Hustru Ane Cathrine, f. Henriksen. Til Søs 1891 som frivillig Lærling i Krydseren »Hekla« o. fl. af Marinens Skibe, 1893 Adgangseksamen til

Søofficersskolen, senere tysk 4 m. Bk. »Barmbek«, Bk. »Danmark«, engelsk Fsb. »Cardiganshire« o. fl. paa Langfart. Paa Navigationsskole paa Bogø 1898, Styrmandseksamen 1. og 2. Del 1899; ansat som Styrmandsaspirant s. A. i D. F. D. S., senere Styrmand i forskellige af Rederiets Skibe: 1900 S/S »Georgios I«, 1901 S/S »Thyra«, »Alabama« og »Texas«, 1907 S/S »Ella« som 1. Styrmand og 1915 S/S »United States«. Skibsfører 1921 i samme Skib. 1924 i kort Tid Skibsinspektør. Gik i Land 1934, da S/S »United States« blev lagt op. Søkyndig Skønsmand for Sø- og Handelsretten. Aftjent Værnepligt med Opmaalingsfartøj »Krieger«. Forlist 1904 med S/S »Alabama« ved Hebriderne. Har gentagne Gange bjerget forliste Fiskere paa New Foundlandsbankerne. Modtaget Sølvskaal og Sølvvigarkasse for meteorologiske Observationer. Har ialt gjort 160 Rejser (Tur og Retur) med S/S »United States« paa Amerika (1.140.111 miles).

Adr.: Grundtvigsvej 6 B, København F.

WOLLESEN, Hans Peter, f. 10. Juli 1897 i Alnor. Søn af Vilh. Wollesen, Alnor; g. 1936 m. Frk. Gustavsén. Til Søs 1912 med Kuf »Louise« af Egersund o. fl. Paa Navigations-

skole paa Bogø 1921, Styrmandseksamen 1922, Skibsførereksamen 1923; ansat som Styrmand s. A. i A. P. Møllers Rederi. Interneret i England under Verdenskrigen 1914—19. Forliste 1920 med 3 m. Sk. »Haabet« af Assens paa Islands Kyst.

Adr.: Viksøvej 13, St. th., København Brh.

WOLLESEN, Peter, f. 24. Marts 1911 i Tønder.



Søn af Styrmand Jens Wollesen. Til Søs 1927 med Skoleskibet »Georg Stage«, senere S/S »Kai«, M/T »Mexico«, M/S »Amerika«, M/S »Fionia«, M/S »Algier«, M/S »Lalandia« og M/Sk. »Dannebrog«. Paa

Navigationsskole i Marstal 1935, Styrmandseksamen 1937.

Adr.: Huslodsvej 48, Fredericia.

WORM, Martinus, f. 1. Aug. 1911 i Aalborg.



Søn af Akkvisitør H. Worm og Hustru Johanne, f. Jensen; g. 1936 m. Esther, f. Pedersen. Til Søs 1927 som frivillig Lærling i Marinen, derefter m. D. F. D. S.s S/S »C. P. A. Koch« og S/S »Texas« samt

M/Sk. »Valkyrien« af Aalborg. Paa Navigationsskole i København 1933, Styrmandseksamen 1934, Skibsførereksamen 1935. Reserveløjtnant 1936—37.

Adr.: Kretavej 13, 1., København S.

VORSØE-PETERSEN, Niels Severin, f. 12. Aug. 1874 i Ovegaards Mølle, Ove Sogn. Søn

af Møller og Gaardejer S. J. C. Petersen; g. 1913 m. Johanne Louise Vorsøe-Petersen. Til Søs 1890 med Skoleskibet »Georg Stage«, senere med forskellige Skibe fra Hamborg, Fanø og Liverpool. Paa Navigationsskole i Aalborg 1893, Styrmandseksamen 1. og 2. Del s. A.; ansat som Styrmand 1896 i Sejlskibe, 1898 i Dampskibe. Skibsfører og Reder 1900 i Sejlskib. 1913 ansat som Lods ved Mariager Fjords Lodseri. Aftjent Værnepligt 1894 paa Korvetten »Dagmar«. Formand for Aalegaardsnævnet, Aalborg Amt.

Adr.: Als Odde, Als, Østjylland.

VOSS RASMUSSEN, Viggo, f. 7. Nov. 1885 i



Hørsholm. Søn af Købmand H. P. Rasmussen; g. 1914 m. Guntha Marie Olsen. Til Søs 1902 med S/S »Sigurd«, senere med Skoleskibet »Georg Stage«, Bk. »Sigrid«, Bk. »Edinburgh«, Fsb. »Visconte Park«, 5

m. Sk. »Margaret Haskel« o. fl. Paa Navigationsskole i København 1905, Styrmandseksamen 1. og 2. Del 1907; ansat som Styrmand 1916 i D. S. B. Reserveløjtnant i Marinen.

Adr.: Elmeallé 16, Korsør.

VOSS, Viggo Emanuel, f. 3. Juli 1879 i Køben-



havn. Søn af Entreprenør og Stenhugger H. Voss, København; g. 1918 m. Ebba, f. Madsen, København. Til Søs 1896 med Skoleskibet »Georg Stage«, senere norsk Bk. »Esperia«, Sk. »Rø« af Sønderho

og Bk. »Emilie« af Fanø. Paa Navigationsskole i København 1902, Styrmandseksamen 1. og 2.

Del 1903; ansat som Styrmand 1904 i Skoleskibet »Georg Stage«, derefter tysk 4 m. Bk. »Alster Ufer«, i Rederiet Alfred Christensens S/S »Frankrig«. 1907—15 i Rederiet C. K. Hansens forskellige Skibe og »D/S af 1915« i S/S »Danevang«. Skibsfører fra 1916 i sidstnævnte Rederis forskellige Skibe. Fra 1931 i D/S »Øresund« i M/S »Sundet«. Til Orlogs 1904—05 med Krydseren »Heimdal«. Torpederet 1915 med S/S »Søborg« i Nordsøen uden Varsel, men blev reddet af norsk S/S »Thor Jarl« efter 16 Timers Ophold i Redningsbaade. Torpederet 1916 i Nordsøen med S/S »Danevang«, blev optaget af S/S »Carbo I«. Kollision 1917 i S/S »Danelag« i Leith Fjorden.

Adr.: Willemoesgade 36, København Ø.

VOXEN, Johannes, f. 17. Sep. 1881 i Bøjden,



Horne Sogn. Søn af Fiskerifoged Rasmus Voxen; g. 1908 m. Jørgine Vilhelmine Milling. Til Søs 1898 med Skbg. »Niels Juel«, derefter Skbg. »Danmark«, Skbg. »Bertha« af Esbjerg og forskellige engelske

og tyske Skibe. Paa Navigationsskole i Svendborg 1905, Styrmandseksamen 1. og 2. Del 1906; ansat som Styrmand 1908 i Em. Z. Svitizers Bjergnings-Entreprise, 1918 Skibsfører sammesteds i S/S »Svava«, S/S »Sigyn«, senere S/S »Valkyrien«, S/S »Protector«, S/S »Geir«; p. t. S/S »Svava«. Reserveløjtnant 1908. Bestyrelsesmedlem i dansk Styrmandsforening 1917-18.

Adr.: Dyrhaugevej 26, Korsør.

VOULUND, H. P., f. 27. Feb. 1905. Til Søs med forskellige Skibe. Styrmands- og Skibsførereksamen. Ansat som Styrmand i Ø. K.s forskellige Skibe, p. t. M/S »Bintang«.

Adr.: Viby, Sjælland.

VOXEN, Jørgen Carl, f. 12. Nov. 1889 i Horne



pr. Faaborg. Søn af Fiskerifoged R. Jepsen Voxen og Hustru Kirsten, f. Holmelund; g. 1911 m. Sara, f. Nielsen. Til Søs 1905 med Kv. »Vega« af Faaborg, senere forskellige danske Sejlskibe, bl. a. Skonnerter af

Marstal. Paa Navigationsskole i Svendborg 1910, Styrmandseksamen 1. og 2. Del 1911; ansat som Styrmand 1912 i Sk. »Magnet« af Svendborg, senere Sk. »Capella«. 1914 2. Styrmand i Em. Z. Svitzers Bjergnings-Entreprise i S/S »Geir«, 1916 1. Styrmand i S/S »Ægir«. Skibsfører 1922 i samme Rederi i S/S »Hertha«, derefter S/S »Svava«; p. t. S/S »Bien«. Til Orlogs 1911 med Inspektionsskibet »Ingolf« til Vestindien.

Adr.: Strandgade 48, Helsingør.

WRAAE, Peter August, f. 14. Aug. 1877 i Aabenraa. Søn af Skibsfører Wraae; g. 1904 m. Marie, f. Cornet, Aabenraa. Til Søs med forskellige Skibe. Paa Navigationsskole i Aabenraa og Altona 1899 og 1902, Styrmandseksamen 1899, Skibsførereksamen 1902; ansat som Styrmand s. A. i Rederiet Jepsen & Co., Aabenraa, senere i Rederiet Ernst Russ, Hamborg. 1923 ansat i »The Siam Steam Navigation Co.« indtil 1928. 1929 i Clausens Rederi, Aabenraa, p. t. i S/S »Dagmar Clausen«. Aftjent Værnepligten 1899—1900. Torpederet med S/S »Norderney« af engelsk U-Baad ved Terschelling.

Adr.: Frederik d. 3.s Vej 27, Fredericia.

WRANGEL, K. T. Til Søs med forskellige Skibe. Styrmands- og Skibsførereksamen. Ansat som Styrmand i A/S Motortramp, p. t. M/S »Tureby«.

Adr.: 154 Ocean Ave., Lynbrook L. T., New York, U. S. A.

WULFF-CHRISTENSEN, Rasmus, f. 4. Sep.



1862 i Marstal. Søn af Skibsfører C. J. Christensen; g. 1887 m. A. H. Kromann, Datter af Sejlmagermester I. A. Kromann, Marstal. Til Søs 1876 med Sk. »Julie« af Marstal, senere andre Sejlskibe. Paa Navigations-

skole i Marstal 1884, Styrmandseksamen 1. og 2. Del 1885, Styrmand 1886 i H. C. Christensens Rederi, Marstal. Skibsfører 1891 i Sejlmagermester I. A. Kromanns Rederi som Fører af 3 m. Sk. »I. A. Kromann«, senere i H. C. Grubes Rederi, Marstal, til 1917. Efter den Tid intet Skib.

Adr.: Aagade 124, 1., København N.

WULFF, Einar Rudolf, f. 6. Marts 1906 i Hagen, Tyskland. Søn af Ingeniør R. Wulff, København. Til Søs 1922 med Holm & Wonsilds S/S »Veratyr«, senere forskellige udenlandske Damp- og Sejlskibe. Paa Navigationsskole i København 1928, Styrmandseksamen 1929, Skibsførereksamen 1930; ansat som Styrmand s. A. i Ø. K. Fra 1934 i Em. Z. Svitzers Bjergnings-Entreprise. Søløjtnant i Reserven 1931.

WÆRLING, Hans Peter, f. 20. Okt. 1873



i Dragør. Søn af Skibsfører Rasmus Hansen Wærling; g. 1895 m. Anna Olsen. Til Søs 1888 med Bg. »Margrethe« af Dragør, senere med 3 m. Sk. »Johannes« af Dragør, Bg. »Louise« af København, Bk.

»Codan« af Marstal og andre Skibe. Paa Navi-

gationsskole i København 1895, Styrmandseksamen 1896; ansat som Styrmand s. A. i Bk. »Ellen« af Vejle, senere med C. K. Hansens S/S »Amalienborg«, derefter i Holm & Wonsilds Skibe. Skibsfører 1914 i sidstnævnte Rederi.

Adr.: Kristian Mølstedsgade 5, Dragør.

WULFF, Oscar, f. 12. Marts 1889 i Graasten. Søn af Købmand Hans Heinrich Wulff og Hustru Emma, f. With; g. 1932 m. Anne Marie, f. Nielsen. Til Søs 1903 med Skoleskibet »Georg Stage« o. a. Skibe. Styrmandseksamen 1. og 2. Del 1907, Understyrmand i Skoleskibet »Georg Stage« 1909, Styrmand i Ø. K. 1910—13, Skibsfører 1918, 1920 ansat som Lods ved Helsingør Lodseri. Aftjent Værnepligt 1909.

Adr.: Helsingør.

VÆRING, H. Ingemann, f. 26. Okt. 1893. Sejlet med forskellige Skibe, Styrmands- og Skibsførereksamen. Sejlet som Styrmand og Skibsfører i Ø. K., p. t. M/S »Boringia«. R.

Adr.: Ved Glyptoteket 6, København K.

VÆRING, Karl Andersen, f. 3. Sep. 1898 i Strandhuse ved Kolding. Søn af Skipper A. Væring og Hustru Anna, f. Herning; g. 1928 m. Lydia, f. Frederiksen fra Esbjerg. Til Søs 1914 med Sk. »Anna« af Kolding, Skoleskibet »Viking« og derefter Ø. K.s Skibe. Paa Navigationsskole i Nordby, Fanø, 1925, Styrmandseksamen 1926, Skibsførereksamen 1927; ansat som Styrmand s. A. i D/S »Heimdals« S/S »Romø« og S/S »Aarø«; p. t. S/S »Aarø«.

Adr.: Storegade 72, Jerne.



ZACHHAU CHRISTIANSEN, Anders Iwan, f.



19. Maj 1896 paa Frederiksberg. Søn af Grosserer F. Zachhau Christiansen og Hustru, f. Martinsen; g. 1925 m. Selma, f. Johnsson. Til Søs 1911 med Sk. »Ingolf«. Paa Navigationsskole 1919, Styrmandseksamen

1920, Skibsførereksamen 1921; 3. Styrmand s. A. i Ø. K., M/S »Asia«. 1924 overgaaet til D. F. D. S. som 4. Styrmand i S/S »Oscar II«, 2. Styrmand 1928 i S/S »Dronning Maud«, fung. 1. Styrmand 1936 i S/S »Limfjorden«, p. t. fung. 1. Styrmand i M/S »Odense«.

Adr.: Julius Blomsgade 6, København N.

ZACHHAU-CHRISTIANSEN, Oluf, f. 17.



Jan. 1886 i Horsens. Søn af Grosserer Fredrik Zachhau-Christiansen.

Til Søs 1900 med Bk. »Mary Jose« af Fanø. Paa Navigationsskole i København 1906, Styrmandseksamen 1. og 2. Del 1907, Styrmand 1907 i Dansk-Russisk D/S. Til Orlogs

1908 med Inspektionsskibet »Islands Falk«, derefter Styrmand i D. F. D. S. Skibsfører 1916 i chilensk Dampner »Olga«, senere Fører af andre chilenske Dampere; p. t. Chef for Flydedokken »Valparaiso«. Stifter og Fører af Valparaisos frivillige Redningsbaad siden 1925. Til Dato reddet 547 Menneskeliv. 1927 Guldmedaille for Redning (Liga Maritima Chilena), 1932 Guldmedaille og Æresdiplom af Valparaiso Byraad, Bestyrelsesmedlem af Chilensk Kaptajsforening.

Adr.: Bote Salvavidas, Valparaiso, Chile.

ZEBIS, K. K. Til Søs med forskellige Skibe. Styrmands- og Skibsførereksamen.

Adr.: Worsaaesvej 24, København V.

ZELLER, Alexander Gustav Ludvig, f. 20. Nov.



1894 i Odessa, Rusland. Søn af v. Zeller; g. 1936 m. Erharda, f. Kjær, Thisted. Til Søs 1910 med S/S »Oscar II« o. fl. Paa Navigationsskole i København 1918, Styrmandseksamen

1920; ansat som Styrmand s. A. i Ø. K. i S/S »Estonia«, senere S/S »Polonia« samt andre af Rederiets Skibe, derefter i Rederiet Svendsen og Christensen, 1933 i Rederiet Alfred Christensen; p. t. S/S »Frankrig« som Styrmand. Forliste 1915 med Bk. »Movary« i den norske Skærgaard. Torpederet 1918 i Nordsøen med Bk. »Anton«. Optog 35 torpederede engelske Søfolk med S/S »Natal« i Middelhavet. Til Orlogs 1924 med Kongeskibet »Dannebrog«.

Adr.: Maltagade 29, København.S.

ZEUTHEN, Hjalmar, f. 11. Aug. 1908 i Vesterø. Læsø. Søn af Købmand Th. Zeuthen og Amanda, f. Jørgensen, Vesterø, Læsø. Til Søs 1923 med S/S »Oluf Bagger«, 3 m. Sk. »Zeus«, S/S »Skodsborg«, Sk. »Caroline«, S/S »Brattingsborg«, Sk. »Erna«.



Paa Navigationsskole i Svendborg 1934, Styrmandseksamen 1935, Skibsførereksamen 1936; ansat som Styrmand 1936 i D. F. D. S. i M/S »California«, S/S »Douro« og forskellige af D.

F. D. S.s Skibe; p. t. Styrmand i S/S »Koldinghus«. Til Orlogs med Kongeskibet »Dannebrog«.

Adr.: Vesterø, Læsø.

ZIMMERMANN, Joseph, f. 13. Maj 1891 i



Genner. Søn af Landmand August Zimmermann og Hustru Anne Elisabeth, f. Albrecht; g. 1922 m. Caroline Jørgensen fra Løjt Kirkeby. Til Søs 1906 med forskellige Sejl- og Dampskibe. Paa Naviga-

onsskole i Aabenraa 1911, Styrmandseksamen 1912; ansat som Styrmand s. A. i S/S »Fiducia«; 1914—19 interneret paa Øen Man, 1920 Styrmand i D/S »J. J. Petersen«, Haderslev, i S/S »Progres«, 1927 D/S »Baltic«s S/S »Kalø«, 1930 i D/S »Progress«s S/S »Absalon« o. a.; p. t. S/S »Wh. Colding«. Forliste 1927 med S/S »Kalø« i den finske Bugt.

Adr.: Løjt Kirkeby.

ØLSTED, Olaf, f. 15. Sep. 1869 i Rønne. Søn af Skipper, Købmand Otto Ølsted;



g. 1899 m. Marie Kirstine Koefod. Til Søs 1884 med Sk. »Neptun« af Rønne, derefter »Thor«, Sk. »Kirstine« Skbg. »Waterwich« og forskellige engelske Skibe. Paa Navigati-

onsskole i Rønne 1888, Styrmandseksamen 1. og 2. Del s. A.; ansat som Styrmand 1892 i Sk. »Terpsichore« af Rederiet H. C. Lund, Rønne, derefter Skbg. »Camtoos« af Rederiet M. J. Ipsen, Rønne. Skibsfører 1898 i 3 m. Sk. »Veset« af C. P. Bentzen, Rønne, indtil 1904; gik da i Land og har siden drevet Købmands- og Kul-

forretning. Til Orlogs 1889. Sørretsmedlem fra 1904—28.

Adr.: Ruden 1, Rønne.

ØRBECH, Thorkild Otto Emanuel, f. 12. Nov.



1874 i Korsør. Søn af Smedemester H. Ørbech og Hustru Marie, f. Thygesen; g. 1904 m. Johanne Louise, f. Madsen. Til Søs 1891 m. Sk. »Christian« af Marstal, derefter Sk. »Ydun« af Marstal, Bk. »Vil-

helmine« af Fanø og danske, tyske, norske og hollandske Sejlskibe. Paa Navigationsskole paa Bogø 1896, Styrmandseksamen 1. og 2. Del 1897; ansat som 2. Styrmand 1899 i H. Rasmussens Rederi, Korsør, i S/S »Medina«, 1900 3. Styrmand i Rederiet L. H. Carl i S/S »L. H. Carl«, 1902 2. Styrmand i S/S »Skjold«, 1905 1. Styrmand i S/S »Volmer«, Skibsfører 1915 i samme Rederi i S/S »Halfdan«, senere andre Skibe. Overgik med Selskabet til D. F. D. S. 1920 som Fører af nybygget S/S »Halfdan«; p. t. Fører i S/S »Taarnholm«. Norsk MfæD. 1901 for Redning af Besætning i Atlanterhavet. Dansk MfDR. 1902. Forlist 1912 med S/S »Volmer«. Torpederet 1916 med S/S »Halfdan«.

Adr.: Østerkildevej 6, København Gentofte.

ØRSTED, Aage Søren, f. 14. Marts 1879 i Ny-



købing F. Søn af Skibsfører Ørsted, Nakskov; g. 1911 m. Nanny Fibiger Ørsted. Til Søs 1895 m. Sk. »Danmark«, Sk. »Union«, 3 m. Sk. »Detlef Wagner«, 4 m. Bk. »Eilbek«. Paa Navigations-skole paa Bogø

1900, Styrmandseksamen 1901, Skibsførereksamen 1902; ansat som Styrmand s. A. i D/S »Vendila« S/S »Chr. Christensen«. Skibsfører 1910 i S/S »Minister Delbecke«; sidste Skib S/S »Ulrik Holm«, D/S »Progress«. Kappet Rigningen med 4 m. Bk. »Eilbek« ved Australien i en Cyklon; efter 12 Døgns Forløb drevet ind ved Sidney og derefter slæbt i Havn.

Adr.: Nykøbing Sj.

ØRUM, Julius Otto. Til Søs med forskellige Skibe. Styrmands- og Skibsførereksamen. Sejlet som Styrmand og Skibsfører i D/S »Jutlandia«, p. t. S/S »Inger Toft« som Fører.

Adr.: Sdr. Fasanvej 42, København.

ØSTER, I. L., f. 30. Nov. 1896. Til Søs med forskellige Skibe. Styrmands- og Skibsførereksamen. Sejlet som Styrmand i forskellige af D. F. D. S.s Skibe, p. t. samme Rederi.

Adr.: Elmelundsvej 17, Brønshøj.

ØSTERBYE, Henning Frants Viggo, f. 28. Feb.



1910 i Frederikshavn. Søn af Vandværksmester Carl Østerbye og Hustru Elise, f. Pedersen, Frederikshavn. Til Søs 1926 m. M/Sk. »Fremad« af Frederikshavn, Skoleskibet »Georg Stage«, Sk. »Gerda«, 3 m.

Sk. »Emanuel«, sv. S/S »Linda«, S/S »Skjold« og desuden flere svenske Sejlskibe. Paa Navigationsskole i København 1934, Styrmandseksamen 1935, Skibsførereksamen 1936; ansat som Styrmand 1936 i J. Lauritzens S/S »Linda«, S/S »Helga«; p. t. S/S »Helga«. Tillægseksamen i Radio 1936. Til Orlogs med Inspektionsskibet »Hvidbjørnen« 1936. Optog med »Hvidbjørnen« under Island den eneste overlevende af den forliste franske Nordpolsekspedition

Medlemmer 1936. Fik herfor Anerkendelsesskrivelse af den franske Regering.

Adr.: Skippergade 9 a, Frederikshavn.

ØSTERBYE, Knud, f. 19. Nov. 1890. Til Søs med forskellige Skibe. Styrmandseksamen 1. og 2. Del. Sejlet som Styrmand og Skibsfører i A/S Carl Nielsen.

Adr.: Kochsvej 19, København V.

ØSTERGAARD, Christen Christensen, f. 30.



Sept. 1879 i Astrup. Søn af Landmand Chr. Christensen og Hustru Else Marie Danielsen; g. 1907 m. Anna J., f. Hansen. Til Søs 1896 m. Skoleskibet »Georg Stage«, senere forskellige danske og tyske Sejlskibe. Paa

Navigationsskole paa Bogø 1901, Styrmandseksamen 1. og 2. Del 1903; ansat som 3. Styrmand 1904 i Rederiet Holm & Wonsild i S/S »Kai«. 2. Styrmand 1905 i samme Selskab. Skibsfører 1916 i samme Rederi, senere i D/S »Progress« i S/S »Wilhelm Colding« til 1929; p. t. M/F »Asa-Thor«.

Adr.: Messinavej 5, 2., København S.

ØSTERGAARD, Jens Peter Lave, f. 5. Juni 1910 i København.



Søn af Skibsfører C. C. Østergaard og Hustru Anna, f. Hansen. Til Søs 1925 m. M/S »Jutlandia« af Ø. K., derefter Skoleskibet »København« og Den Kgl. Grønlandske Handels

Skibe. Paa Navigationsskole i København 1932, Styrmands- og Skibsførereksamen 1934; ansat som 4. Styrmand s. A. i Ø. K.; p. t. 3. Styrmand i M/S »Canada«.

Adr.: Messinavej 5, København S.

ØSTERGAARD, M. P. J., f. 13. Maj 1912. Til Søs med forskellige Skibe. Styrmands- og Skibsførereksamen. Ansat som Styrmand i D/S »Vesterhavet«, p. t. S/S »Jenny«.

Adr.: Fannerup pr. Kolind.

ØSTERGAARD, Sven, f. 17. Aug. 1910 i Hals.



Søn af Lodsoldermand H. C. Østergaard. Til Søs 1927 m. Skoleskibet »Georg Stage«, senere med andre Skibe. Paa Navigationsskole paa Fanø 1933, Styrmandseksamen 1934, Skibsførereksamen 1935; ansat

som Styrmand s. A. i D/S »Dania«, p. t. S/S »Birgit«. 1935 Radioekspedientprøve af 2. Kl.

Adr.: Kong Christians Allé 63, Aalborg.

ØSTERLUND, Oscar, f. 7. Juli 1887 i Umeå, Sverige. Søn af Landmand O. Østerlund og Hustru Kristina, f. Andersson; g. 1913 m. Kristine Andersen. Dansk Indfødsret 1924. Til Søs 1903 med Bugserbaad »Obbula« af Umeå, derefter forskellige svenske, norske, engelske og italienske Sejlskibe. Svensk Styrmandseksamen fra Hernösand 1910. Paa Navigationsskole i København 1912, Styrmandseksamen 1. og 2. Del 1913; ansat som 2. Styrmand s. A. i C. K. Hansens Rederi i S/S »Stegelborg«, s. A. Styrmands-aspirant i D. F. D. S. i S/S »Aarhus«, 1914 3. Styrmand i S/S »Virginia«, 1915 2. Styrmand i S/S »Expres«, 1929 1. Styrmand i S/S »Niels Ebbesen«, p. t. 1. Styrmand i S/S »Rota«.

Adr.: Gl. Kongevej 21, København V.

ØSTERMANN, Hans, f. 19. Aug. 1867 i Marstal. Søn af Skibsfører R. H. Østermann, Marstal; g. 1896 m. Ellen Kathrine, f. Boye, Marstal. Til Søs 1881 med J. »Rasmine«, senere Sk. »Harboe« og Bk. »F. E. Lotz«. Paa Navigationsskole i Marstal 1887,

Styrmandseksamen 1. og 2. Del 1888; ansat som Styrmand 1890 i Sk. »Marstal« af Marstal, senere Sk. »Activ«, Skbg. »Kiana«, Sk. »Niclas« og Sk. »Hermann«. Skibsfører 1894 i sidstnævnte Skib, senere 3 m. Sk. »Freja« og Gl. »Marie«. Fra 1919—31 Paketbaad »Kvik« paa Marstal og Svendborg. Gik i Land 1931. Til Orlogs 1889 med Panserbatteriet »Gorm«. Forliste 1894 paa Island med Sk. »Hermann«. Tog 1902 tysk Besætning op ved Rygen med Gl. »Marie«.

Adr.: Skovgyden, Marstal.

ØSTERMANN, R. Hansen, f. 14. Aug. 1871 i Marstal. Søn af Skibsfører R. H. Østermann, Marstal; g. 1902 m. Anne, f. Hansen, Marstal, Datter af Skibsreder I. C. Hansen, Marstal. Til Søs 1885 med J. »Rasmine«, senere Sk. »Hermann«, Sk.

»Ane«, 3 m. Sk. »Dronning Louise« og 3 m. Sk. »Emil«. Paa Navigationsskole i Marstal 1892, Styrmandseksamen 1. Del s. A., 2. Del 1893; ansat som Styrmand s. A. i Sk. »Henry« af Mar-

stal, senere Sk. »Hermann«, Sk. »Frederik & Ane« og 3 m. Sk. »Sylphiden«. Skibsfører 1900 i sidstnævnte Skib, derefter 3 m. Sk. »Johanne«, Reder og Fører af Sk. »Nanna«, Bk. »Victoria« og Bk. »Ingrid«. Gik i Land og overtog 1920 H. C. Grubes Skibsmæglerforretning i Marstal. Til Orlogs 1893 med Opmaalings-Fartøj »Marstrand«. Forlist 1897 med Sk. »Hermann« under Islands Kyst. Sejlede under hele Krigen i Farezonen uden at blive torpederet. Ekspert for »Fjerde Søforsikring«. I Bestyrelsen for Danmarks Sejlskibsrederiforening og Ærø Søassurance. Bestyrer af Filial af »Sømandsforeningen af 1856« i Marstal.

Adr.: Vestergade, Marstal.

ØSTERMANN, M. B. Til Søs med forskellige Skibe. Styrmands- og Skibsførereksamen.

Adr.: Gunløgs-gade 19, København S.

ØSTERMANN, Rasmus Hansen, f. 5. Sep. 1904 i Marstal Landsogn. Søn af Skibsfører H. Østermann og Hustru Ellen, f. Boye; g. 1930 m. Carla, f. Ørnstrup Christensen. Til Søs 1919 med Lkt. af København, derefter forskellige danske Sejlskibe. Paa Navigationsskole i Marstal 1925, Styrmandseksamen 1926, Skibsførereksamen 1927; ansat som 3. Styrmand s. A. i D. F. D. S. i S/S »Botnia«, 1930 2. Styrmand i S/S »Char-kow«; p. t. 2. Styrmand i S/S »Sønderjylland«.

Adr.: Marstal Landsogn pr. Marstal.



REGISTER

Side		Side		Side		Side		
	Aaberg Karlo Julius	7		Andersen Anders Knudsen	21		Andersen Niels Mørk	34
	— Nielsen Arvid Rasmus	7		— Anders Kristian	21		— Niels Peter	35
	— Peter Christian Otto	8		— Anders Kristian	21		— Nikolaj Andreas	35
	— Valdemar	7		— Anders Martin Lorentz	21		— Oluf Georg	35
	Aagaard Jens Christian	8		— Anders Peter	21		— Peder Hansen	36
	Aagesen Asger	8		— Andreas Robert Valdemar	22		— Peter	36
	— Karlo Jakob Mathias	8		— André Peder Christian	22		— Peter	36
	Aarasin H. J. H.	8		— Anker	22		— Peter	36
	Aasberg Johan Ferdinand	9		— Anton August	22		— Peter Hansen	37
	Aaskilde Hans Carl	9		— A. P. I. C.	22		— Peter Herluf Eduard Hol-	
	Aaslo (tidl. Petersen) Svend	9		— Carl	23		land	37
	— Aage Hiersom	9		— Carl Erik	23		— Rasmus Albertsen	38
	Abrahamsen Thomas	9		— Carl Ferdinand	23		— P. K.	38
	Absalonsen M.	9		— Carl Heinrich	23		— Poul Holtmann	37
	v. Achen P. A.	9		— Carl Marius	23		— Rasmus	38
	Adalsteinsson Kristian	10		— Chresten Peter	24		— Rasmus Anders	39
	Adelsten-Larsen Albert Frederik	10		— Christian	24		— Salomon Johan Adolf An-	
	Adersen Amond	10		— Christian Jensen	24		dreas	39
	Agerlin Axel Martin	10		— E.	24		— Severus Georg	40
	Agerskov Andreas Julius Hass	10		— Edvard Christoffer	25		— Rasmus Kilemand	38
	— Kai Holmboe Blædel	10		— Edward Vilhelm Christian	25		— Simon Peter	39
	Agge Niels	10		— Einar Viggo	25		— Svend Helge	39
	Aggerholm Otto	11		— Emil Harald	25		— Thorkild Magnus	39
	— P.	11		— Fr.	26		— Valdemar	40
	Aggerholt Skjold Oskar	11		— Frederik Hansen	25		— Viggo	40
	Albeck Jørgen Olufsen	11		— Frithiof Andreas	26		Andreasen A. K.	40
	Albertsen Albert Anders	11		— Frithiof Ludvig Camillo	26		— Chr.	40
	— Albert Christian	11		— Hans	26		— Martin Erik	41
	— Albert Karl Emil	12		— Hans	26		— Severin Laurits	41
	— Albert Rasmussen	12		— Hans Christian	26		— Sofus	41
	— Alfred	12		— Hans Christian	27		— Svend Magnus	41
	— Anders	12		— Hans Gunni	27		Andresen Anders Lauritz	42
	— Arne Rosenbæk	13		— Hans Helgo	27		— Anton	42
	— Elvin	12		— Hans Jørgen	28		— Carl Emanuel	42
	— Hans Friis	13		— Hans Peter	28		— Christian Andreas Sinius	42
	— Hans Nagel	13		— Hans Peter	28		— Søren Christian	43
	— Herman	13		— Hans Peter	28		— Vilhelm	41
	— Jens C.	14		— Hans Senius	29		Anker A. C.	43
	— Johannes	14		— Harald Johannes	29		Ankerholt Jacob Peter	43
	— Jokum Hansen	14		— H. C.	27		Ankersen Anders	43
	— Kaj Evald	14		— H. C. C.	27		— Anker Peter	43
	— Karl	14		— H. Chr. Ingemann	27		— Carl Christian	44
	— Klaus Kristian	15		— Helge	29		— Niels Thamsen	44
	— Kristen Julius Voigt	15		— Henry Johannes	29		— Peter Svarrer	44
	— Kristian	15		— Holger Theodor	30		— Søren	44
	— Marius	15		— I. Anker	30		— William	45
	— Marius	16		— Ingberg	29		Ankersen Anker Emil †	45
	— Marius Hansen	16		— Jens Albert	30		— Anthonisen Hans Nielsen	45
	— Rasmus	13		— Jens Axel Lorentius	30		— Jes Schmidt	45
	— Rasmus	16		— Jens Christian	30		— Niels	46
	— Rasmus	16		— Jens Hansen	31		Arel C. O.	46
	— Rasmus Laurits	17		— Jens Johannes Frederik	31		Arendal Niels	46
	— Rasmus Lauritzen	17		— Trenzel	31		— Arge H. B.	46
	— Valdemar Johannes	17		— Jens Peter Bjørn	31		— Arent Otto	46
	Albinus Daniel Jacob	17		— J. H.	31		Arildse (tidl. Rasmussen) Aug.	46
	Albrechtsen Aage Henry	18		— Julius Christian	31		— Valdemar	46
	Albrethsen Albreth Clausen	17		— Kai	32		Arvid Hans Albert Emil	46
	Alexandersen Axel Vilhelm			— Karl Vilh.	32		Asmussen Johannes Marius	47
	— Georg	18		— Klaus	32		— Lorenz Peter	47
	Alhede Christian Ingvar Frisch	18		— Klaus	32		Augustsen Johannes	47
	Almund Mathias Peter	18		— Knud	32		Austmar John	47
	Almsted Frederik Christian			— Laurits	33		Axalsson-Dalsgaard Kjartan	48
	— Knudsen	18		— Laurits Karl	33		Axelsson Carl	48
	Alsing Asmus Jørgen Jørgensen	19		— L. Hedemann	33			
	Alsoer Thorvald Georg Edvard	19		— M.	33		Baasch Carl Bernhard	48
	Amnitsbol Svend	19		— Marinus Peter	33		Bach Aage Jensen	48
	Amorsen Frederik Block	19		— Mozart	33		— Martin	48
	— Jens Peter Severin	20		— Niels	34		Baché Axel	49
	Andersen Asfred Valdemar	20		— Niels	34		Bacher Hans Mathias	49
	— Albert Kristian	20		— Niels	34		Bager Chr.	49
	— Anders	20		— Niels	35		— Chresten Hansen	49
	— Anders Christian	20		— Niels Juul	35		— Christen	49
							Bager Christian Kromann	50
							— Claus Hermansen	50
							— Hans H.	50
							— Hans Jensen	49
							— Hans Jensen	50
							— Jens Poffler	50
							— Lars Jensen	51
							— Martin Hans	51
							— Thomas	51
							Bagger Jes Wilhelm	51
							Baggesen B.	51
							Bahnsen Uwe Werner	52
							Bakke Jens Otto	52
							Balle Johannes	52
							Bang A. S.	52
							— Einar August	53
							— Fedor	53
							— Frederik	53
							— H. V.	52
							— Kaj Aage	53
							— Peter Laurids	54
							Bang-Ullner, Charles	54
							Bantz Martin Heinrich	54
							Barfoed H. L.	54
							Barris Carl Emil	54
							Basholl Hans Otto Carl	55
							Bastholm Peter Lauritsen	55
							Bastrup Chr. Jørgensen	55
							— Thorwald	55
							Bay-Schmit J. O.	56
							Bech, Øjvind	56
							Beck Asmus	56
							— Erich Zimmermann	55
							— Laurids Bertelsen	56
							— M. H.	56
							— Oluf Peter	56
							— Theodor	57
							— Thorvald	57
							— Walter Joachim †	57
							Beckwith Alexis	57
							Beier Georg Carl	58
							— Henry	58
							Beldring Hans Maarten	
							— Taselaar	58
							— Sophus Johannes Lagar	58
							Bencke Jørgen Gustav	58
							Benetzen Borge	59
							Benzon Jarn Eggert	59
							Bercholt Harald	59
							Berendsen Hans Andreas	59
							— Wilfred	59
							Berg Aage Emil	60
							— Axel	60
							— Hans Carl	60
							— Hans Peter Valdemar	60
							— Henry Peter Valdemar	61
							Berg-Sonne Hans	61
							Bergen Johannes Alfred Peter	61
							Berggreen Chr. Adolf Ølholm	61
							Bergh-Hansen Henry	61
							Bergmann Paul Robert	62
							Bergsted A. A.	61
							Berner Arne Carl Christian	
							— Christensen	62
							Bertelsen Carl Henrik	62
							— Eli Anton	62
							— Henry Emil	62
							— M. B.	63
							Berthelsen Otto	63
							Bessel Hans Peter	63
							Bill Peter Jensen	63
							Birch G.	63

Side	Side	Side	Side
Birk Jens Thommesen 63	Brodersen Manfred Guisepe 81	Christensen Einer Laurids 99	Christiansen Johannes Mathias 116
Birkbøll Albert 64	Broge Oscar 81	— Erik Nielsen 99	— Karl Max Johannes 117
Bjark Peter Kromann 64	Broholm Jensen Emanuel 81	— Erik 100	— Kristian Valdemar 117
Bjarnø Peter Laurits 64	Bronér (tidl. Rasmussen) Axel 82	— Erik Budtz 100	— M. 118
Bjerre Hans Peter 64	— Rudolf Bronée 82	— Erik Budtz 100	— Marius O. 117
— Søren Frydendahl Truelsøn 64	Brosolat Karl Christoph 82	— Erlin 100	— Martin Frederik Jesper 117
Bjerregaard H. K. 64	Bruhn Jacob Adolf 82	— F. L. 98	— Niels Hansen 118
— Niels Christian Pedersen 64	Bruun Carl Vilhelm 82	— Frants 99	— Oluf Marius 118
— Søren Christian Pedersen 65	— Hans 82	— Gotthilf 100	— Peter 118
Bjørn Adolf Johannes 65	— Mads Pagh 83	— Gustav Theodor 100	— Peter Christian Sophus 119
Blaabjerg Gregers 65	— Preben 85	— Hans 101	— Robert Arnold 119
Blaagaard Lars Jørgen 65	Brüel Svend Holbeck 83	— Hans 101	— Valdemar 119
— M. N. 65	Buch Ole Lorentz 83	— Hans 101	— Viuf 119
Bleeg Martin Marius 66	— Søren Nielsen 83	— Hans Bager 102	Christoffersen Alfred Lauritz 119
Blicher Steen Steensen 66	Budtz Hans Egede 84	— Hans Christian 102	— Carel Theodor † 119
Bloch Hans Graves Jonassen 66	Bugge Anders Andersen 84	— Hans Christian 102	— Christen Hansen 120
Blom Carl 66	Buhl Arnold 84	— Hans Clausen 102	— Hans Andreas 120
— Christian Jens Peter 66	Bundesen Julius Conrad 84	— Hans Nielsen 101	— Hans Jørgen 120
Blume Carl Peter Einar 67	Buntzen Peter Emil Edgar 84	— Hans Sejer 103	— Oluf Henry 121
— Peter Nielsen 67	— Adolph 84	— Hans Theodor 103	Christophersen R. A. 120
Boeck-Hansen Christian Aage 67	Burgtorf Hermann Carl 85	— Henrik Friis 103	Clausen Alfred Laurits Georg 121
Bollerup Hans Clausen 67	Busekist Erik Wilhielm 85	— Hjalmar Kristian 103	— Anders Mathiasen 121
Bom Erik Henrik 68	Buus Christen Buhl Marius 85	— H. P. 104	— Axel Christian 121
— Niels Erik 68	— Lars Knudsen 85	— I. Christian Søren 104	— Carl Wilhelm 121
— Niels Peter Christian 68	Bygdal Johan Jørgen 85	— Ingvard 103	— Ernst Adolf Emil 122
— Peder 68	Bærentzen Johan Wilhelm 85	— Jens Alfalt 104	— Folmer Alexius William 122
— Peter 68	Bodker Thomas 86	— Jens Alfred 104	— Frants 122
Bonde Claus Anton 68	Bøge Johann Heinrich Einar 86	— Jens Chr. 105	— Friedrich Chr. Joh. 122
Bondesen Bondo Marius 69	Böhne Kaj Arthur Johannes 86	— Jøns Christian 104	— Hans 123
Borch J. 69	Bønnelycke Frithiof Calum 86	— Jens Christian 105	— Hans Jacob 123
Borck Clausen Jens 69	— Ove Hanni Kruhl 87	— Jens Marinus 105	— H. Chr. 123
— Clausen Willy 69	Boye H. M. 87	— Jens Peder Damgaard 105	— Hans Peter 123
Borg Hans Jacob 70	Calender Christian 87	— J. H. 106	— Holger 123
Borgby August 70	— Jes Nielsen 87	— Johannes Erik 105	— Ingemann Marius 124
— Kaj Jens Valdemar Peters- 70	Callesen Peter Carl 87	— Jørgen 106	— Jessen Claus 124
borg 70	Calum Ernst Ejnar P. 88	— Jørgen 106	— Julius Christian 124
Boserup Frederik 70	Carl Ernst 88	— Kai Glumsoe 106	— Julius Cæsar Hammeken 125
Boss A. Hasager 70	Carl Ernst 88	— Knud Hjalmar 106	— Jørgen Claudius 124
— Karl Peter 71	Carlsen Alfred Sophus 88	— Kristen Nielsen 107	— Marius Frederik 125
Botfeldt Knud Alfred 71	— Carl Christian 88	— Lars Hansen 107	— Mathias Peder 125
Botsch Franz Friedrich 71	— Carl Frederik 88	— Laurits Emanuel 107	— S. A. 125
Boutrup Christensen Jens 71	— Fester Peter 88	— Laurits Jørgen 107	— Svend Martin 125
— Herman 72	— Hans Christian 89	— Lauritz Valdemar 108	— Søren 125
— Kresten 72	— Henrik Kurt 89	— Marius Julius 108	— Søren Peter 126
— Kristen 72	— H. G. 89	— N. H. 108	— Winther P. 126
— Niels 72	— Joh. Dennig 89	— Niels 108	Clauson-Kaas Oscar 126
Boye Albert Erick 73	— K. H. 89	— Niels 108	Cleemann Peter Frederik 127
— Albert Hermansen 72	— Otto Fiala 90	— Niels Christian Olsen 109	Clemmensen Christen Brandt 127
— Christen Hermansen 73	— Tomas Pauli Johannes 90	— Niels Frederik Pihlkjær 109	— Christian 127
— Christian Marius 73	Carstensen Johann Octavius 90	— Niels Hansen 109	— Clemmen Peter † 127
— Erik Herman 73	Carstensen Niels Mandøe 90	— Niels Johansen 109	— Herman Christian 128
— Johannes Karl 73	— Svend Erik Kristian 90	— Niels Peter 110	— Laurits Sofus 128
— Jørgen C. 74	Caspersen Aage Villum 90	— Niels Pihlkjær 110	Closter Jens Christian 128
— Kr. Jørgensen 74	— Normann Skaantorp 91	— O. N. 110	Colding Svend 128
— Lavrits 74	— Rasmus Peder 91	— Otto Hovalt 110	Cortsen Anton H. Emanuel 128
— Mads 74	— Rasmus Vilhelm 91	— P. C. 111	— I. B. 128
— Ole Hansen 75	Christensen Albert 91	— Peder Gramsdrup 110	Coulet-Svendsen Leopold 129
— Peter Rasmussen 75	— Albert Juul 92	— Peter Marius 111	Mariusus 129
Boysen Jes Peter 75	— A. M. A. 92	— Poul Froslev 111	Crone Anders Barfoed 129
Bragdø Anker Stjerne Edvard 75	— Anders 92	— Rasmus Hansen 111	— Paul 129
— Frimuth Hasager 75	— Anders Ambjørn 92	— Rasmus Stærke 111	Culmsee Andreas Christian 129
Bramby Peter Ditlev 75	— Anton Carl 92	— R. Boye 112	Adolph 129
Bramsen Christian Nissen 76	— Anton Marinus 93	— Regnar Bang 112	Dahl Kresten 129
Brandt Peder 76	— August 93	— R. F. H. 112	— Ludvig Christian 130
Brandt Chr. 76	— Axel 93	— R. H. 112	— Niels Jørgen 130
— Einer 76	— C. A. 94	— Robert Villiam Jacobsen 112	— Theodor Marstrand 130
— Fritz Wichmann 76	— C. Albertsen 94	— Svend Aage 112	— Volmer Luja Oscar 130
— Hjerlesen Viggo Johannes 77	— Carl Christian Martinsen 94	— Svend Ramshøj 112	Dahm Chr. Julius Madsen 131
— K. A. 77	— Carl Edmund 94	— Søren Christian 112	Dalberg Christian Frederik 131
Braune Heinrich Franz 77	— Carl Edmund 94	— Søren Marius 113	Lauritz Whittard 131
Breidahl Carl Evald 77	— Carl Sofus 94	— Søren Peter Frøkjær 113	Dall Mathias Lorenzen 131
Brems-Pedersen Alfred 77	— Cecil Carlo 95	— Thomas 113	Dalsgaard Alfred Martinus 131
— Kresten 78	— Chr. 95	— Thorvald Aksel 113	— Andreas Julius Johannes 131
Bressendorf Kai Herman 78	— Chr. Albertsen 95	— Thorvald Robert 113	Dam Andreas Michael 132
Brettschneider Aage Asger 78	— Chr. Andreasen 95	— Valdemar 114	— H. P. 132
Breum Johannes 78	— Chr. Edvard 96	Christiani Olaf Gudmann 114	— Jens Peter 132
Breving Hans Peter 78	— Chr. Hansen 96	Christiansen Albert Erhardt 114	— Johan B. 132
Brich (tidl. Hansen) Emil 78	— Chresten Marinus 96	— Chr. 114	— Karl 132
— Alfred 78	— Christen 97	— Christian Hassager 114	— Laurits 132
Brigsted Hans Jørgen 79	— Christen Anker 97	— David Haaberg 114	— Laurits Christian 133
Brinch Carl 79	— Christen H. 97	— Erik Vilhelm 114	— Peder Jensen 133
— Niels Mathiasen 79	— Christian 95	— Ernst August Rudolf 115	— Viggo 133
— Nielsen Jacob 79	— Christian 97	— Frederik Christian 115	Dambmann A. T. 133
— N. Th. 80	— Christian Andreas 97	— Maximilianus 115	Damgaard Torben 133
— Peter Holm 80	— Christian Friedel 98	— Georg 115	— Victor Emil 133
— Søren Peder 79	— Christian Hansen 98	— Georg Valdemar 115	Damsbo Viggo 133
Brinck Jens Jensen 80	— Chr. Nicolai 96	— Hans 115	Damsgaard Alexis 134
Brink Asmus Jensen 80	— C. T. 98	— Hans Jørgen 116	Damtoft Folke 134
Bröckmann Stefan August 80	Egon Skovgaard 98	— Hans Marius 116	Danberg Hans Jørgensen 134
Brodersen Carl Broder 81	— Einer Honoré 98	— Hardy Christen 116	
— Hans Christian 81	— Ejnar 99	— Henry Johannes 116	

	Side		Side		Side		Side
Hansen H.	206	Hansen-Kok Alfred Arne	225	Hansen Viggo	243	Hansch Poul	260
— Hakon	207	— Kresten	225	— Viggo Ferdinand Bernholdt	243	Hjalmsrud Hans Jørgen Ferdin-	
— H. A. L.	206	— Kresten Johannes	226	— Willfred Jacob	243	mand	260
— Hans	207	— Kr. H.	226	Harbech Peder Martin	243	Hjelmholm Einer Peter Arne	261
— Hans	207	— Lars Peter Frederik	226	Harboe Heinrich Holst	244	Hjarno Svend Lindegaard	260
— Hans	207	— Laurids Peter	226	— Peder Kristian Kristensen	243	Hjernum A. V.	260
— Hans Andersen	207	— Laurits	226	Harder Alfred	245	Hjortenberg Henrik Christian	260
— Hans Andreas	207	— Laurits	227	Hardt Julius Chr. Peter	244	Hjorth Hans Peter Hansen	261
— Hans Andreas	208	— Laurits B.	227	Harreby Erik	244	Hjortshøj Niels Pedersen	261
— Hans Christian	208	— Laurits Peter	227	Harris Bugge	244	Hoffmann Julius Alex Ernst	261
— Hans Christian	208	— Leo Lewis Redøhl	227	Harso Anders	245	— Pedersen Harald	261
— Hans Christian	209	— Magnus Peter Knudsen	227	Hartmann Ludvig George		Holberg Christian Kofoed	262
— Hans Christian	209	— Marius	227	Bernhart Julius	245	Holgersen E. Damsbo	262
— Hans Christian Sigfred	208	— Markvard	228	Hartung W. R.	245	Hollesen Henrik Gotfred	262
— Hans Dam	209	— Martin	228	Hartz-Rasmussen Willy Adolf		Holm-Andersen Angelo	
— Hans Frederik	209	— Martin Chr.	228	Niels	245	Andreas	262
— Hans Frederik Valdemar	210	— Martin Wilhelm Andreas		Hasting Poulsen Thomas	245	Holm Carl Christian	262
— Hans Henrik	210	Christensen	228	Hastrup Aage	246	— Chr. Cornelius	263
— Hans Henrik	210	— Max Boye	229	Hau Christian	246	— Christian Andreas	263
— Hans Henrik Elias Sophus	210	— Mikkel	229	Haubrik Ejler	246	— Erik Peter Mogens	263
— Hans J.	211	— Morten Peder	229	Hauborg Hjalmar Kristian		— Hansen S.	263
— Hans Jacob	210	— M. T.	229	Willy	246	— Hans Tofte	263
— Hans Jakob	211	— Niels	229	Haug Henrik Johan Rasmussen	191	— Holger Edmund	264
— Hans Jensen †	211	— Niels	230	Haugesø Christian Raahauge	247	— Jacob Jacobsen	264
— Hans Kasper	211	— Niels	230	Haunstrup Jess Vagn Ørum	247	— Janus Pehr	264
— Hans Kristoffer	211	— Niels	230	Haure-Petersen Hans Poul	247	— J. H.	264
— Hans Laurits	212	— Niels	231	— Knud	247	— Johannes Mathias	264
— Hans Martin	212	— Niels Anker	231	Hav C. P.	247	— Larsen Poul	264
— Hans Nielsen	212	— Niels Christian	231	Havn Eriksen Rasmus	248	— Marcussen Peter	265
— Hans Oluf	212	— Niels Ellef	231	Hay Hans	248	— Martin	265
— Hans Peder	213	— Niels Jacob	231	Heckscher Mogens	248	— Niels Peter	265
— Hans Peder Clausen	213	— Niels Marius Cilius	231	Hée Tage Finnerup	248	— Olaf	265
— Hans Peter	213	— Nielsen Lars	232	Hegelund Alf Borge	248	Holmgaard Peter Valdemar	265
— Hans Peter Ole Laurentius	213	— Nielsen Thure	232	Heide Jens Andreas Sørensen	249	Holmqvist Hans Oscar	266
— Hans Rubæk	213	— Nis Mathiesen	232	Heiede Hans Kristian Jensen	249	Holmstrøm Jens Barup	266
— Hans Sofus	214	— N. T. B. S. B.	232	Heindorn Camillo	249	Holst Emmerik Leopold	266
— Hans Thomas Sonnich	214	— Olaf Emil	232	Heinesen Hans Fischer	250	— Knud Erik	267
— Harald Laurits	214	— Oluf Richard	232	Hein-Nielsen Eugen	250	— Ludvig Chr.	266
— Harding Victor	214	— Otto Gunnar	232	Heintzelmann Thomas	250	— Peter Anker Jepsen	267
— H. Boye	215	— Otto Vilhelm	232	Heisterberg Fritz W. A.	250	— Rasmus Peder Jensen	267
— H. C.	215	— Ove	233	Hejde Hans	250	Holsø Christian Knud	267
— Heine Otto	215	— Palle	233	— Hans Nikolaj Hansen	249	— Knud Wigelsen	268
— Henry	215	— P. C.	234	Hejls Gunnar †	251	Honnens de Lichtenberg Paul	
— Herman Albert	215	— Peder	234	— Vagn	251	Gerhard Tycho	268
— Herman Ludvig	216	— Peder	234	Hellebjerg Kaj	251	Hooge Ludvig August	
— Herman Nielsen	216	— Peder Anton	233	Hellesen Marius Emil Kristian	251	Alexander	268
— H. K.	216	— Peter	234	Hellmann Hansen Volmer		Hoppe V. K.	268
— Holger Marius	216	— Peter Albert	235	Georg Henry	252	Horn Emil †	268
— Holger Peter Vilhelm	217	— Peter Christian	235	Helmer Aksel	252	Hornbo Hans Carl Andersen	269
— H. P.	216	— Peter Frederik	235	Helm-Petersen Knud Michael	252	— S. Nielsen	269
— H. P.	216	— Peter Holger	235	Hemmingsen Jens Hagbard	252	Houman H. C. F.	269
— Ib Torkild	217	— Peter Laurits	236	Hendrich Otto Paul	252	Houmann Edvard	270
— Ingemann Peter Thorvald	217	— Peter Ludvig	236	Hengst K. K. Soelbjerg	253	— Hjalmar	269
— I. V. Ahlmann	217	— Peter Madsen	236	Henningsen Emil Alfred	253	Hugstad Oscar Julius	270
— Jan Herman	217	— Peter Thorvald	236	— Paul Johann	253	Hull Samuel Ludvig	270
— Jens	218	— Peter Rasmussen	237	Henrichsen Arild	253	Huus Charles	270
— Jens	218	— Peter William	237	— T. K.	253	Huusfeldt Helge John	271
— Jens	218	— P. L.	235	Henriksen Andreas	253	— Martin	270
— Jens	219	— P. M. J.	237	— Ejner Clemmen	253	Huusum Christian Andreas	271
— Jens	219	— Poul Erhardt Kristian	237	— Erik	254	Hveysel August Severin	271
— Jens	219	— Poul Georg	237	— Hans	254	Hvorslev Michael Vilhelm	
— Jens	219	— Poul Sommer Dyrhauge	237	— Hans Christian	254	Gross	271
— Jens Andreas	219	— R.	237	— Hans Henrik	254	Hyllegaard Johannes	272
— Jens Christian	219	— Rasmus	237	— Henrik	255	Hyllested Arild Lassen	272
— Jens Clausen	220	— Rasmus	238	— Henrik Klausen	255	Hyltoft Alexander Christian	
— Jens Hakon	220	— Rasmus	238	— H. P.	254	Johannes	272
— Jens Hjalmar Metz	220	— Rasmus	238	— Jørgen Thomsen	255	Hytøft H. M.	272
— Jens Marius	220	— Rasmus	238	— Lauritz Christian	255	Haeg Amandus Kirstein	
— Jens Peter Herbert	220	— Rasmus Esbensen	238	— Magnus	256	Bundgaard	273
— Jens Sophus Peter Emil	221	— Rasmus Fabricius	239	— Peter Clement	256	— Nissen Gregers	273
— Johan Henning	221	— Rasmus Jensen	238	— Sofus Karl	256	Høg Henriksen Eigil	273
— Johannes Andreas	221	— Rasmus Julius	239	Hensé Edouard Adolph Emil	256	Høgsted Jacobsen Knud	273
— Johannes Arthur	221	— Rasmus Nielsen	239	Hensen Nikolaj Henrik Jørgen		Høgsted Oskar	272
— Johannes August	221	— Rasmus Peter Heinrich	239	Ditlev	256	Høi Johannes Gothard	
— Johannes Emil	222	— Rasmus Tøsing	239	Herly (tidl. Nielsen) Hervard		Rasmussen	274
— Johannes Ole	222	— Reimols	240	Marius	257	Højbye N. A.	274
— Johannes Peder Kristian	222	— Skjold Aage	240	Hermansen Hans	257	Hørmning Kai Jagd	274
— Johannes Thines	222	— S. M.	239	— Herluf Nicolaisen	257	Høy Fridtjof Nannsen	274
— John Anders	222	— Svend Aage Axel Anton	240	— Herman Lydeking	257	Høyer H.	274
— Jørgen Frederik	222	— Svend E.	240	— Holger	257	— Kaj	274
— Jørgen Henry	223	— Svend Eilert	240	— Jens	258		
— Jørgen Olsen	223	— Svend Holm	241	— Johannes	258	Ibsen Knud	274
— Jørgen P.	223	— Svend Osmund	241	— Jørgen Laurits	258	— Holger Henning Finn	275
— Jørgen Peter	223	— Søren	241	Herskind Marius	258	— Søren Arnold	275
— Kaj Erik	224	— Tage	240	Hersom Borge Evald Emil	259	Illum Hansen Herluf	275
— Karl Johannes	224	— Th. E.	241	Hertz Jørgen	259	— Steffen Mynster	275
— Karl Thordur	224	— Theodor Abildgaard	242	Hestbech Einar T. F.	259	Ingemann Asger Knud	276
— Klavs Rasmussen	224	— Thorvald Johannes	242	Hilke Svend Aage	259	Ingwersen Hans Peter	275
— K. N. J.	225	— Th. F.	242	Hillebrandt Karlo Valdemar		Ingwersen A. J. F.	276
— Knud	225	— Valdemar	242	Johannes	259	Ipland Hieronymus	276
— Knud Laurids	225			Himmelstrup Ejnar	260	Ipsen Axel Mathias	276

	Side		Side		Side		Side
Ipsen Hans Jorgen	276	Jensen Arthur Jessen	295	Jensen J. Pallesen	306	Jepsen A. K.	331
— Martin	277	— Axel Gunnar	295	— Julius Christian	313	— August	331
Ishay Knud	277	— Axel Peter	295	— Julius Emanuel	314	— Eli	332
Ivers Kai Friedrich	277	— Balthazar	294	— Kanstrup Jens	329	— Jens Nielsen	332
Iversen A. T.	277	— Bernhard	296	— Kanstrup, Knud	329	— Jep Olivarius	332
— Edvard Peter Marinus	278	— Bertel Clausen	296	— Karl	314	— J. R.	332
— Hans Jørgen Chr. Fischer	278	— Bussenius Marinus	296	— Karl Adolf	314	— Niels	332
Iwersen Jens	280	— Bøje	296	— Karl Ivar Kjerulf	315	— Niels Georg	333
Iversen Jens Hansen	278	— Børge	297	— Karl Johannes Kristian	314	— Niels Søren	333
— Jens Iver Christian	278	— Carl Antoni	297	— Karl Marius	315	Jespersen Chr.	333
— Karl	279	— Carl August	297	— Karl Peter	315	— Christian Emil Marius	333
— Knud Scott Deichmann	279	— Carl Christian Gert	297	— Kay	315	— Sofus	333
— L. P.	278	— Carl Christian Niels	297	— K. M. P. L.	314	— Christian Frederik	333
— Mathias Nielsen	279	— Carl Christian Niels	297	— Knud Gustav	316	— Laurits Severin	333
— Ubbe	279	— Frederik Striib	298	— Knud Herman Just	315	— Lauritz Sofus	334
Jacobsen Andreas Hansen	280	— Carl Peter	298	— Konrad Poul Christian	316	— Peter Christian	334
— Anker Rasmus	280	— Carl Peter Martinus	298	— K. Otto	314	Jessen Aage	334
— Arnold Andreas	280	— Charles	298	— Kresten	316	— Carl Christian	334
— August	280	— Charles Henrik	298	— Lars	317	— Christian Andersen	334
— Edwin	281	— Chr.	299	— Lars Laurids	316	— Hans J.	335
— E. F. S.	281	— Chresten Salling	299	— Lars Peder	316	— Hjalmar Arne	335
— Einar	281	— Christian	299	— Laurids	317	— Jens Nielsen	335
— Frederik Mads Ferdinand	281	— Christian Eskild	299	— Laurids Henry	317	— Jens Petersen	335
— F. V.	281	— Christian Frederik	299	— Laurits Christian	317	— Jes Cl.	334
— Hans	281	— Christian Sigurd	300	— Magnus	318	— Jes Hansen	335
— Hans Karl Efsen	281	— C. J. Degner	297	— Martin	318	— Jes Hansen	336
— Hans Martin	282	— Cresten Fischer	300	— Martin	318	— Jes Petersen	336
— Hans Peter	282	— Einar Christian	300	— Martin	318	— Svend Ingvard	336
— Harald	282	— Einar Harald	300	— Martin Elias	319	Jochumsen Carl Emil Magnus	336
— J. A.	282	— Eli Anton Vang	301	— Mikkel Fischer	319	Joensen Daniel Jakob	337
— Jacob Amon	283	— Emil Laurits	301	— Morten	319	— H. K.	337
— Jacob Carl Christian Jesper	282	— Erik	301	— N.	319	— Ingvard Martin	337
— Jens	283	— Frederik Justus	301	— Napoleon	318	— J. Mads F.	337
— Jens Jacob	283	— Frederik Striib	301	— Niels	319	— Johan	337
— Jens Mørk	283	— Frederik Theodor	302	— Niels Johannes	320	— Niels Johannes	337
— J. N.	282	— Frits	302	— Niels Krogh	320	— Peter Mohr Christian	338
— Johan Sofus	284	— Frits	302	— Niels P.	321	Johannesen Arthur Einar	338
— Julius Aage Karup	284	— Gunnar	302	— Niels Peter Wilhelm	320	— Kruuse	338
— Julius Kr.	284	— Hans Andreas	302	— Martin Hansen	320	— Ricard Julius	338
— Karl Johannes Jakob	284	— Hans Chr.	303	— Niels Valdemar	320	— Victorinus	338
— Clausen	284	— Hans Christian	303	— Norman Halvor	321	Johannesen Sofus	343
— M. P.	284	— Hans Christian	303	— Ole	321	Johansen Alfred Victor	338
— Niels	285	— Hans Frederik	303	— Oscar	321	— Anders	339
— Olaf	285	— Hans Kristian	303	— Oskar	322	— Andreas Peter	339
— Paul Nicolai Carl	285	— Hans Nielsen	304	— Oskar Vilhelm	322	— Axel Valdemar	339
— P. C.	285	— Hans Peder	304	— Otto	322	— Christian	339
— Poul Martin Christian	285	— Hans Schaarup	303	— Otto Villy	321	— Christian Martin Andersen	339
Jakobsen Carl	286	— Harry Thorvald	304	— Paul Johs. Helenius	322	— E. C.	338
— Carl Christian	286	— H. C.	302	— P. B.	322	— Frederik	340
— Hans Eriksen	286	— Helmuth Thorsen	304	— Peder Hjulmann	323	— Gunnar Herluf Reinhardt	340
— Harry Fridtjof Johs.	287	— Henrik Bacher	305	— Peder Mathias Abraham	323	— Marino	340
— Jakob Laurits	287	— Heron Helmuth Olaf	305	— Peter Antonius	323	— H. A.	340
— Jens Peter	287	— H. Frederik	302	— Peter Charles	324	— Hans Christian	340
— Johann Peter	287	— Hjalmar	304	— Peter Emil	324	— Holger	340
— Kaj Einar Emil	288	— Holger	305	— Peter Kristian	324	— Iver	340
— Peter	286	— Holger Carlo	305	— Peter Othar	324	— Jens Axel	341
Jans Henning Thorvald	288	— Ingvard Johannes	306	— P. J.	323	— Knud Peter	341
— Martin Julius	288	— J.	305	— P. N.	323	— Niels Anders	341
— Niels Henrik	288	— Jacob	306	— Poul	323	— Niels Christian	341
— Peter Isbrandt Ricardt	288	— Jacob Peter Valdemar	306	— Rasmus Emanuel	325	— Niels Peter	342
Jansen Aage Sigfred	289	— Jens	307	— Rasmus Marius	325	— Niels Sigurd	342
— Jan Henrik	289	— Jens	307	— Rasmus Martin	325	— O. A.	342
— Ingolf Peter Christian	289	— Jens Abraham	307	— R. M.	325	— P.	342
Jarltoft Hans Peter	289	— Jens Carl Vilhelm	308	— Robert Charles Peter	326	— Peder Andreas	342
Jarnhus Jørgen Marius	289	— Jens Chr.	307	— Robert Hedegaard	326	— Peter Hermann	343
Jatnagard Hans Nicolaj	290	— Jens Clausen	308	— S. A.	326	— P. K.	342
Jelsdal Poul Flemming Pank	290	— Jens C. V.	307	— Sigfred Jul Hørslev	326	— Rasmus	342
Jelstrup Axel	290	— Jens Frederik	308	— Sophus Oskar Anton	327	Johanson Bror Iver Johan	343
Jensen A. A.	290	— Jens Henrik	308	— Svend Erik	327	Johansson Peter Retz	343
— Aage	291	— Jens Jakob Hjorth	308	— Søren Peter	327	Johnsen Einer Vilhelm	343
— Aage Axel André	291	— Jens Julius	309	— T. E. N.	327	— Paul Michael	343
— Monnerup	291	— Jens Jørgen	309	— Th. C.	327	— Søren	343
— Aage Bernhard	291	— Jens Knudsen	309	— Theodor Frederik	327	Jonsen Axel	344
— Aage Thorup	291	— Jens Konge	310	— Theodor Peter	328	— Daniel Jacob Frederik	344
— Albert Christensen	292	— Jens Marius	310	— Ulrik Christian	328	Jonsson Bjarne	344
— Aksel Thorvald	291	— Jens Michael	310	— Valdemar	328	Jordahn Peter Marius	344
— Albert Frederik	292	— Jens Nielsen	311	— Valdemar	328	Jordan John Hans Henrik	344
— A. M.	290	— Jens Nikolaj Brock	311	— Valdemar	328	Jordt Christian	344
— Albert Martin	292	— Jens Peter	311	— Vilh.	329	— Iver Jørgen	344
— Alfred	293	— Jens Peter Arnold Ludvig	311	— Wilhelm	329	— J. V.	345
— Alfred Henrik	292	— Jens Peter Carl	312	— Willy Georg	329	Juel-Hansen E.	345
— Anders	293	— Jens Thomas	309	— Jeppesen Gunder	330	Juel Pedersen P. Viggo	345
— Anders Christoffer	293	— Jens Vilhelm Holger	310	— Hans Bak	330	Jungemann Carl Peter Thor-	345
— Anders Martinus	293	— J. M.	306	— Johannes Wilhelm	330	— vald	345
— Andreas Havkrog	293	— Johannes	312	— Lars Simonsen	330	Junker Jørgen Boisen	345
— Anton	294	— Johannes	312	— Laurits Christian	331	jusjong W. D.	346
— Arne Morten	294	— Johannes Brandt	312	— L. K. E.	330	— Just Sigfred	346
— Arnold Peter	294	— Johannes Marius	313	— Peter Kristian	331	Juul Chr.	346
— Arthur	294	— Johannes Theodor	313	— Jepsen Aage Alfred	331	— Christian	346
— Arthur	295	— Johannes Æ.	313	— A. H.	331	— Jensen Christian	346
		— Joh. Chr. Ertmann	312	— A. K.	331	Jürgensen B. Kristjan	346

	Side		Side		Side		Side
Jürgensen Georg Jacob Jens	346	Jørgensen Poul Svend Anker	365	Knudsen Kristian	383	Kromann Anthonius Nielsen	403
— Jens	347	— Povel Peder	366	— Martin	383	— Christian Rosenberg	402
Jørgersø A.	347	— Ragnar	366	— Martin Arnold Marinus	383	— Frederik	402
Jønson Niels Johannes	347	— Rasmus	363	— M. Sofus R.	384	— Hans	402
Jørgensen	347	— Rasmus	366	— Niels Boesen	384	— Henry	403
— Aage Hjalmer Alexander	347	— Rasmus	366	— Niels Kresten	384	— Johannes	403
— A.	347	— Rasmus Peter Stig	367	— N. L.	382	— Levin	403
— André	347	— Rolf Stefan Linde	367	— Oskar Georg Emanuel	384	Kronika Bosch	404
— Andreas	347	— Sjolte V.	367	— R.	383	Kronsell Leo Felix	404
— Anton Christian	348	— Sonnich	367	— Rasmus	384	Kronskjold Karl	404
— Arenth Tranholm	348	— Sophus Peter	368	— Rasmus Hansen	385	Krull Frederik	404
— Arno	348	— S. Rye	367	— Sigurd	385	— Petersen Niels Peter	405
— Axel Ingemann	348	— Sv. Aa.	368	— Svend Bille	385	— Peter Lauritz	404
— Banke Søren	349	— Svend Erik	368	— Thorvald Martin Jensen	385	Kruse A. T.	403
— Carl Emil	349	— Svend Jacob	368	Koch David Leon Georg	386	— Henry Hans Siegfred	405
— Carl W.	349	— Svend Ring	368	— Johannes Andreas Mathias	386	— Jørgen Daniel	405
— Christen	349	— Tage Jens Aagaard	369	— Kurt	386	— Peter Rasmussen	406
— Christen Carlsen	349	— Th.	369	— Niels Kristen	386	— Rasmus Larsen	406
— Christian Janssen	350	— Thomas Marius	369	Kock Jørgen Marinus Christian	387	— Theodor August Valdemar	406
— David Andreas	350	— Valdemar Schmidt	369	— Niels	387	Krømmerr Karl Viggo	407
— Edvard Hans	350	— Victor	369	Koed Alfred	387	Krøyer Hans Julius Torden-	
— Einar Peder	350	— Vilhelm Erhardt Frederik	369	Kofoed Anker	387	skjold	407
— Erhardt	351	— Willy Kay	370	— Christian Alfred Emil	387	— Johannes Wilhelm	407
— Erik Emil	351	Jorvad Jens	370	— Christoffer Frederik	388	— Peter Julius Hansen	408
— Georg	351	K aadtman Ferdinand Jørgen		— Hansen Villy	388	Kufahl Fritz	407
— Georg Jørgen	351	Johan	370	— Jensen Carl Eskild	388	Kure Asker Nielsen	408
— Gunner Emil	352	Kaarby Niels	370	— Niels Frederik	388	Kurtzhals Svend Lindholm	408
— H.	352	Kaas Andreas	370	— Peter Frederik	389	Kyhn Georg	409
— H. A.	351	— Herzman Færnik Hein	371	Kolding Jens Christian	389	Kyllenbech Henry	408
— Hans	352	Kaiser Jens Christian	371	Kolls Sofus Heinrich Conrad	389	Kähler Knud	409
— Hans Boye	352	Kajs Alex Viktor	371	Kolster Egon Kromann	389	Kær Lenius	409
— Hans Christian	352	Kall Ejnar	371	— Jes Thomsen	389	Köhler Aage August Andreas	409
— Hans Christian	353	Kallesen Hans Andreas	372	— Marius Anton	390	Kongerskov Valdemar	409
— Hans Peter	353	— Peter	372	— M. J.	390	Kong Hansen Vigand	409
— Hans Peter Frank	353	— Sigurd Rodgaard	372	— Mathias Johan	390		
— Hartvig Martinus	353	— Søren Nielsen	372	Kondrup Chr.	390	Labo Peter Makla	410
— Herlof Arnold	353	Karlsen V. A.	373	Korff Johannes	391	Lading Janus Andreas	410
— Hugo	354	Karstensen Martin Thorvald	372	Krabbenhöft Jørgen Wulf	390	Lage Frits Johan	410
— Jens	354	Karup Møller Aage	373	Kraemer Christian Mathiesen	391	Lagerberg Georg Emil	410
— Jens Helge	354	Kejs Frederik Valdemar Jensen	373	Kragelund Vilhelm	391	Langgaard G. C.	410
— Johannes	354	Kellermann Christian Sørensen	373	Kragh Charles	391	Langschwager W.	410
— John Michal	355	Ken Alfred	373	— Poulsen Georg	392	Lambertsen Martin	411
— Julius Poul Ditlevsen	355	Kier Ludvig Christian Nis	374	Krap Hans Nissen	392	— Rask Jepsen	411
— Jørgen	355	Kierby-Jensen A. Holger Emil	374	— Nis H.	392	Landt Frans	411
— Jørgen	355	Kiersgaard Chr. Suell	374	Krarup H.	392	Lang Carl Albert	411
— Jørgen	356	— Frans Suell	374	— Jon Ivar	392	Lange Edvard	412
— Jørgen	356	Kiil Christian Peter Christian-		— Svend	392	Langevad Knud Aage	412
— Jørgen	356	sen	374	Krenckel Carl August	393	— Peter Frederik Anders	412
— Jørgen Albert Peter	356	— Niels Lauritz Christiansen	375	Kreutzer Andreas Phillip	393	Lauritz	412
— Jørgen Andreas	357	Kiilgaard Frederik	375	— Hans Jessen	393	Langlykke Jens Senius	412
— Jørgen Christian	357	Kildegaard Poul Aage Hansen	375	Krighaar Carl Anker	393	Larsen Aage Emanuel Peter	413
— Jørgen Clausen	357	Kinch Ole	375	Kristensen Anders	393	— Anders Vilhelm	413
— Jørgen Clausen	357	Kirkebække Martin Johannes	375	— Arne Marius	394	— Axel	413
— Jørgen E. Marius	358	Kirkman Møller Birger	376	— Eli Karl	394	— Axel Henrik Sofus	413
— Jørgen Emil	358	— Severin Vilhelm	376	— Hans Nielsen	394	— Badse Asger	414
— Jørgen Frederik	358	Kirstein B. V.	376	— Hans Peder	394	— Bernhard David	414
— Jørgen Marius	358	Kisby Johannes Albert	376	— Harald Vernegren	395	— Bertram Volmer	414
— Jørgen Marius	356	Kisling Christian Albert Graae	376	— Jens Jørgen	395	— Carl	414
— Jørgen Peter	359	Kjeldbjerg-Jacobsen J.	376	— Johannes Peter Ramshøj	395	— Carl	414
— Jørgen Peter	359	Kjeldsen Axel Kristian Kofoed	376	— Karl Sofus	395	— Carl Andreas	414
— Jørgen Rasmussen	359	Kjellerød C. C.	376	— K. H.	394	— Carl August	415
— Kai	359	Kjerulf S. E.	377	— K. P.	396	— Carl Christian	415
— Karl Eigel Bruno	360	Kjær John	377	— Kresten Brorson	396	— Carl Johan	415
— Karl Walther Edmund	360	— Jørgen Holger	377	— Kresten Jørgen	395	— Charles Johannes	415
— K. E. L.	360	— Peter Mac Gregor	377	— Kristen Andersen	396	— Chr.	415
— Klaus Bastholm	360	— Valdemar	377	— Kristen Jensen	396	— Christian Marinus	416
— K. N.	360	Kjæræk Johan Eduard	377	— Kristen Jensen	396	— Christian Oluf	416
— Lars Chr. Klemmensen	360	Kjelhede Karl Kristian	378	— Kristen Marius	396	— C. J.	414
— Laurits	361	Kjoller Karl Herskind	377	— Laurids Andreas Emanuel	397	— Conrad	416
— Lorentz	361	Kiøng Erik Peter	378	— Martin Skov	397	— Edvard	416
— Magnus Matias	361	Klausen Klaus Kristensen	378	— Nikolaj	397	— Einer Andreas	417
— Marius	361	— Svend	378	— Peder Mathiasen	398	— Emil	417
— Martin	362	Klemmensen Ejnar	379	— Kristian Frederik	398	— Emil Vilhelm	417
— Martin Edvard	362	— R. P.	379	— Niels Sigvald	398	— Erik Jørgen	418
— Mathias	362	Klitbo Thomas	379	Kristjánsson Guðmundur	398	— Esber Andreas	417
— Mathias	362	Knudsen Aksel Bille	379	Kristoffersen Christen Peter	399	— Ewan Anker	418
— M. M.	362	— Andreas	379	— Hans Karl Andreas	399	— Frode Eiler Knud	418
— Ole Harald Mulvad	362	— Anker Dion Hugo	380	— Herman	399	— Gudmund Peter	418
— Niels	363	— Anton Julius	380	— Jens Marius Emil	398	— Hans	418
— Niels Chr.	363	— Anton Knud	380	— Jøkm Albert	399	— Hans	419
— Niels Erik Ringe	363	— Carl Jacob Laurits	380	— Jørgen Frederik	400	— Hans	419
— Niels Martin	363	— Carl Magnus	381	— Kristian Petersen †	400	— Hans Christian Marius	419
— Niels Salomon	364	— Carl Sophus	381	— Kristoffer	400	— Harry Herman	420
— Oluf Christian Peter	364	— Ejnar Christian	381	— Marius	399	— Henry	419
— Otto Vilhelm	364	— Hans Kristian	381	— Rasmus Peder	400	— Henry Kay	418
— Ove Vilhelm	364	— Jørgen	382	Krogth Einar Niels Christian	401	— Henry Stanley Jerne	419
— Peder	364	— Kai Bille	382	— Emil	401	— H. V. C.	420
— Peter Marius	365	— Knud Oscar	382	— K. M. J.	402	— Jens Christian	420
— Peter	365	— Knud Peter	383	Krogsbæk Anders	401	— Jens Frederik	420
— Poul Bernhard	365	— Knud Sørensen	382				

	Side		Side		Side		Side
Larsen Jens Laurits	421	Lisborg Olav Theodor	438	Madsen Mads Peter	455	Mikkelsen Max Johannes	474
— Jens Møller †	421	Lise Ole Kristian Marius	438	— Marius Christian	456	— Kristian	474
— Jens Laurits	421	— Hansen	438	— Marius Rasmus	456	— Peter Thomsen	474
— Jens Pedersen	421	List Kristian	439	— Martin Christian Johannes	456	Mogensen Carl Peter	474
— J. L.	420	— Viggo Axel Thorvald	439	— Niels	456	— Hans Christian	475
— Johannes Jes Sørensen	421	Lockenvitz Hans Valdemar	439	— Niels Clement	457	— Henry Anders Rasmus	475
— Jørgen	422	Lohmann Rasmussen Folmer	439	— Niels Jensen	457	— Jens Frederik	475
— Jørgen Anker	422	— Sv.	439	— Niels Sigvard	457	— Jeppe Jensen	475
— Karl Aage	422	Lohse Carl Vilhelm	440	— Oscar Matthias Johannes	457	— Kaj Omme	476
— Knud Peter	422	Lorentsen Lorents	439	— Otto Emanuel	457	— Karl Jens Alfred	476
— Lars	423	Lorentzen A.	440	— P.	458	— Knud Strange Cosmus	476
— Lars	423	— A. K.	440	— Peter	458	— Niels	476
— Lars Aage	423	— F. R.	440	— P. Michael	458	— R. E. T.	476
— Lars Nielsen	423	— Karl Marius	440	— Rasmus Hansen	458	— Palle	477
— Lars Nielsen	424	— Peder	440	— S.	456	Mohr Erik	477
— Lars Pedersen	424	Lorenzen Carl	440	— Svend Carl Johannes	459	— M.	477
— Lars Rasmussen	424	— Carl Claus Peter	441	— Solvberg Henry Christian	459	Moldt Jakob Hans Chr. †	477
— Laurits Otto	423	— Hans Friedrich	441	— Søren Peder	459	Møllerup Julius	477
— Lauritz Vilhelm	424	Lund A. C.	442	— Tage Astor	459	Mortensen Aage Richard	478
— Ludvig Frits	425	— Carl Martinus	441	— Th.	459	— Charles	478
— Martin Johannes	425	— Frantz N. Berner	441	— Thorvald Emil	460	— Einar	478
— M. G.	424	— Hans Christian	442	— Tom Slotø	460	— Christian Brødbeck	478
— Morten Christian	425	— Hans Hansen	442	— Valdemar	460	— Hans	478
— Niels	425	— Hans Møller	442	— Walter Xaver	460	— Hans Peter Lauritz Anton	479
— Niels Christian	425	— Hans Nielsen	442	— Viktor Laurits Hannibal	460	— Harald Ludvig	479
— O.	426	— H. P.	442	Magleby Alfred Emil	461	— H. G. A.	479
— Oscar	426	— Hugo	443	Mahncke Anders Christian	461	— Jens	479
— Ove J.	426	— Jens Peter	443	— Sofus	461	— Jens	479
— Peder Johannes	426	— Johannes Frederik Marius	443	Malmberg Sven Peter	461	— Johan Oskar Baptiste	480
— P. Møller	426	— Johan Peter	443	Mangor Johan Christian	461	— Jørgen Erastus	480
— Peter Albertsen	426	— Kaj	444	Marcher H. P.	462	— Karl Erik Hansen	480
— Poul Erhard	427	— Lyder Sagen	444	Marcussen Arnold	461	— Knud Tejls	480
— Poul Bernhardt	427	— Orla	444	— Hans Henrik	462	— Kristian Hansen	480
— Poul Chr.	427	— Peter Nielsen	444	— Johannes Martinus	462	— Ludvig Johs.	481
— Robert Kurt Egeskov	427	— Poul Johannes	444	— Johannes Olav Tornøe	462	— Morten Simon	481
— Svend Poul	427	— Rasmus	445	Marker Hans Christian	462	— Ole Christian	481
— T. E.	428	— Thorkild	445	Markussen Olaf Holm	463	— Peter Hansen	481
— Thomas	428	— Viggo	445	Marott A. A. C.	463	— Peter Hansen	482
— Thorvald	428	— William Frederik Hansen	445	Martens Petersen Gerhard	463	— Peter Konge	482
— Thorvald Peter Lauritz	428	— Zytsema Martin	445	— Ulrik	463	— Peter Sonnich	482
— T. R.	428	Lundegaard A. I.	446	— Petersen Harald	463	— Richard	482
— V.	429	Lundgreen Carl Kristian	446	— Petersen Knud Finn	463	— Westermann Harald	482
— Viggo	429	— Hans Carl	446	Marup Ludvig	463	Mosebo Jens Emil Jensen	482
— Wilhelm	429	Lundh P.	446	Mathiasen Alfred	463	Mouritzen Ejnar Michael Julius	483
— Wilhelm Peter Andreas	429	Lybecker Werner Andreas	446	— Alfred Lassen	464	— Jens Jørgen	483
Lassen Ernst Bülow	429	Lydersen Lyder Deth	447	— Hans	464	Moyell Aage Harald	483
— Olaf Jørgen	430	Lydolph Carl Anton Edvard	447	— Hans Nielsen	464	— Anton Jakob Wilhelm	483
— Hans Mærsk	430	Lydom Jens	447	— Hans Morten	464	Munch Nicolaj Anton	484
— Kiilgaard Herman Johannes	431	— Lykke S. R.	448	— I.	464	— Niels Thorkild	484
— Peter Marius	430	Lykkemeier Karlo Alex	447	— Ingvard	465	— Sigfred Edvard	484
— Victor Henry	430	Lyngaae Hjalmar William	447	— Jacob †	465	— Stefan	484
Lauesen Børge Lindelof	430	Lyngholt Rasmus Andreas	448	— Jens Bille	465	Munk Kurt Edgar	484
Lauridsen Bernt Albert	431	— Andersen	448	— Jens J.	465	Myhre Jens August	485
— Carl Marinus Simonsen	431	Lynghøj (tidl. Jensen) Carl	448	— Viggo	466	Mylius Gustav	485
— Niels Hansen	431	— Ejnar	448	Mathiesen Christian Thomas	466	Müller Fredy Niels Valdemar	485
Lauritsen Hans Christensen	432	Lüttichau Preben Mogens	446	— Emil Heinrich	466	Müllertz Kai Stolberg	485
— Hans Peter	432	Lærkesen Vagn	448	— Lorens Peter	466	Mærsk-Møller Hans N. J.	486
Laursen Jens Peter	433	Løber Martin	448	— Marius	466	Mølbach Poul Christian	486
— Niels Anius	433	— Robert	449	— P.	467	Mølgaard Martin Jensen	486
— V. K. S.	426	Lacke Albertus Rasmussen	449	Matthiesen Adolf Wendelin	467	Møller Anders Jepsen	485
Lauritzen B. A.	432	Lønstrup H. Aa.	449	Matthiessen Axel	467	— Cai Anker Juul	486
— Jonas Christian	432	Madsen Aage Peter	449	— Johan Konrad	467	— Carl Henrik	487
— Peder	432	— A. J. E.	449	— Johann Conrad	467	— Carl Marius	487
— Peder Christian	433	— Albert	450	Matzen Friedrich	468	— Charles Gordon	487
— Peter	433	— Albert Klausen	450	Meier Willy Ivar	468	— Christen	487
Lebak Christian Kold	434	— Albert Kristian	450	Meinertz Andreas Berg	468	— Christian Severin Theodor	488
Lerchøj E. H.	434	— Andreas Carl	450	— Hans Thomsen	468	— Niels	488
Lendal J. J.	434	— Carl	450	Meinhardt Hans	469	— Einar Harald	488
Lerche-Jørgensen, Erland	434	— Carl Marius	451	Melgaard R.	469	— Einar Olaf	488
— Jacob Friedrich	434	— Christen Hansen	451	Messmann Borge Emil	469	— Einar Wilhelm	488
Leth Alfred	434	— Chr. K.	451	Metzsch Ove Frederik	469	— Frode	489
— C. J.	434	— Claus	451	Meyer Alexander Sejr	469	— Hans Christian	489
Levinsen Frantz	434	Erik Knudsen	452	— Axel Georg	470	— Hansen Peder	489
— Hans	435	— Frederik Christian	452	— Eduard Gottfred	470	— Hans J.	489
Levorsen Amund	435	— Hans	452	— Edvard Ludvig	470	— Hans Jørgen Kai Charly	489
Liehmman Louis Andreas	435	— Hans Henrik Juul	452	— Jørgen Pedersen	470	— Hans Laurits	489
Lisberg Niels Peter	435	— Hans Marius	453	— Kay Peter Olsen	471	— Hans Nielsen	490
— Fouslen Christen	435	— Hans Møller	453	— Pedersen Niels Peder	471	— H. Erling	490
Lind Pauli Johannes Jensen	436	— Harald Kromann	453	— Thomas Peter	471	Jensen Bengt Peter Herman	490
Lindahl Eigil	436	— H. J. C.	452	Michelsen Fredrik Barfred	471	— Jens Marinus Jensen	491
Lindberg Axel Valdemar	436	— Holger Emil	453	— Hans Andreas	472	— Johannes Andreas	489
— Johan Christian	436	— Holger Martin William	453	— Jens Poulsen	472	— Johannes Jørgen	491
— Niels Ejner	436	— Hans	454	— M.	471	— Kaj Vilhelm	491
Lindeblad Knud Torben	437	— Jens Lauritz	454	— Peter Johann	472	— Karl Kristian Frederik	491
Lindholmer Theodor	437	— Johan Sigurd	454	— V. O.	472	— Kr.	491
Lindstrøm, H. P.	437	— Kaj	454	Mikkelsen Ejnar	472	— Laurits Emil	492
Linnemann Herman Schak	437	— Knud	454	— Georg Anton Licius	472	— Laurits	492
— Knud Werner	437	— Lauritz	455	— Martin	473	— Laurits Andreas	492
Linnert Paul	438	— Mads Hansen	455	— Hans Jørgen	473	— Mads Jensen	492
Lisberg Jacob Hansen	438	— Mads Jensen	455	— Jens Holger	473	— Mylius Peter Carl	493
				— Jes	474	— Christian	493

	Side		Side		Side		Side
Møller Nicolai Adolf Carl	493	Nielsen Gustav Ludvig	512	Nielsen Peder C.	531	Olsbro Th. C.	548
— Oluf	493	— Hans	512	— Peder Carl	531	Olsen Aage H. Johannes	548
— Otto	493	— Hans	512	— Peder Christian	532	— Albert	548
— Otto Andreas	494	— Hans Arthur	512	— Peder Clausen Svarrer	532	— Alired	548
— Otto Janus Thorsen	494	— Hans Christian	512	— Peder Marius	532	— Carl	549
— Peter Anton	494	— Hans Christian Moos	513	— Peter	532	— Chr.	548
— Peter Mathias	494	— Hans Jørgen	513	— Peter	533	— Christian Edvard	549
— Peter Theodor	495	— Hans Jørgen	513	— Peter Ingør	533	— Christian Einar	549
— Sofus Jakobsen	495	— Hans Peter	513	— Peter Johannes	533	— Daniel Sigurd	550
— Valdemar Frederik	495	— Hans Peter	513	— Peter Just	533	— Eli Marius	550
— Victor Einar	495	— Harald	514	— Peter Niels Svarrer	533	— Emil Andreas Jørgen	550
Mollesø Peder Larsen	496	— Harald Marius	514	— Peter Valdemar	534	— Erik Johannes Oluf	550
Mønsted Otto Christian	495	— H. A. V. Krakau	512	— Peter Waldemar	534	— Ernst Østrup	550
March E. T.	496	— Henry Louis	514	— P. Kristian	532	— Frederik	551
— Oskar Christian Nikolai	496	— Herman	514	— Poul August	534	— Georg	551
Mørkøre Poul Ferdinand	496	— Hjalmar Arne Harald	514	— Poul Edvard	534	— Hans Jørgen Oluf	551
		— H. K.	515	— Poul Wilhelm Halkier	534	— Hans Otto Kristoffer	551
		— Holger Drachmann	515	— P. Willemoes	531	— Hans Peter Valentin	552
		— H. V.	515	— Rasmus	535	— Harald Frederik	552
		— Jens	515	— Rasmus	535	— Helge	552
		— Jens Christian	515	— Rasmus	535	— Herman Bernhard	552
		— Jens Erik	515	— Rasmus	535	— H. F.	551
		— Jens Gregers Holm	516	— Rasmus Arendal Dyrhøj	536	— Holger Peder Levin	552
		— Jens Lauritz	516	— S. C.	536	— Jens Edvard Oskar	553
		— J. K.	515	— S. H.	536	— Jens Peter	553
		— Johan Frederik	516	— Sophus	536	— Jes Søren Peter	553
		— Johannes Agner	517	— Svend Riis	536	— Johannes Einar Kastrop	553
		— Johannes Peter	517	— Søren	536	— Johannes Frode	554
		— Johan Rasmus Christian	516	— Søren	537	— Johan Vilhelm Emil	553
		— Jørgen Anker	517	— Søren Andersen	537	— Lars Nielsen	554
		— Jørgen Chr.	517	— Søren Krogsbæk	537	— Laurits	554
		— Kaj Henry	518	— Søren P. Vilhelm	537	— Marius Johannes	554
		— Karl Bernhard	518	— Thomas	537	— Niels	555
		— Karl Fritz Köhler	518	— Thorvald Johannes	538	— Olaf Chresten	555
		— Karl Kristian	518	— Thyge	538	— Olav Ytte	555
		— Karl Sofus Valdemar	518	— Troils Christian	538	— Ole Johan Christian	555
		— Møller	518	— Valdemar Georg	538	— Oluf Juul	556
		— K. G.	517	— Valdemar Herluf	538	— Rudolf Christian Frederik	555
		— Knud	519	— Viktor Bøje	538	— Svend Erik	556
		— Knud G.	518	— Vilhelm Kaas	539	— Svend Jakob	556
		— Knud H. E.	519	— Vogn Carl	539	— Thorvald	557
		— Knud Marinus	519	Nielsson Reinhard	539	— Waldemar August	556
		— Knud Viktor Morbech	519	Nikolajsen Johan Nikolaj	539	— Valdemar Oskar	557
		— Kristen	520	Nissen Genius	540	— Viggo Julius Henrik	557
		— Lars	520	— Helge Wilh.	540	— Viggo Strömberg	557
		— Lars Jørgen	520	— Vilhelm Oluf	540	Olsson Rud Flemming	557
		— Lars Morten	520	Njor Søren Thorvald Hakon	541	Omsaa Tage Haakon	558
		— Nielsen Laurids	521	Nobel Peter Bendixen	540	Onsberg Anker	558
		— Laurits Andreas Christian	521	Nondal Kai Christian	541	Osadlik Ernst Georg	558
		— Lauritz Elias	521	— Niels Christian	541	Outzen Hendrik Severin	558
		— Louis Chr. Laurits	521	Nordfalk Rasmus Carl	541	— Christian	558
		— Ludvig Kristian	522	Nordhav Carl Laurids	541	— Niels Jerne	559
		— Mads	522	Nordhoek Hannes Gytjak	542	Ove Jens Peter	559
		— Magnus	522	Nordkvist Hans Harald Chri-	542		
		— Magnus	522	— stian Willy	542	Palsson Pål Edvin Daniel	559
		— Martin Christian	523	Norgaard Aage Christian Vil-	542	Pade Emil	559
		— Martin Dusinius	523	— helm	542	— Knud Sigismund	560
		— Morten	523	Norsk P. P.	542	Palm Henry	560
		— Morten Jensen	523	Nyborg Christian Peter	542	Palsbæk Peter Christian Peter-	560
		— Niels	524	Nygaard Einar	542	— sen	560
		— Niels	524	— Einar	542	Panduro-Petersen Svend	560
		— Niels	524	— Harald August	543	Pape Hans Adolf	561
		— Niels	524	— Vagn	543	Parkers Sv. Aa. P.	559
		— Niels Anton	525	Nyholm Ivar Christian	543	Parkes Peter Olaf	561
		— Niels Chr. Georg	525	Nykilde Peter Christian Søren-	543	Parkholm H.	561
		— Niels Christian	525	— sen	543	Pasbjerg Einar Frode	561
		— Niels Christian	525	— Emil B.	543	Passer Vilhelm Ibert	561
		— Niels Christian	526	Norbye Jens Sørensen †	544	Paulsen Georg	562
		— Niels Christian Fischer	526	— Jens Peter	544	— Johan Ernst	562
		— Niels Fischer	526	Norgaard Niels	545	— Jørgen	562
		— Niels Jensen	526	Nørholm Hansen Hans	544	— Melchior Theodor	562
		— Niels Johannes	527	— Christian	544	— Svann	562
		— Niels Johannes Lauritz	527	— Søren Alstrup	544	Pedersen Aksel Marius Peder	563
		— Niels Karl	527	Nørregaard Peter Søren Hütter	545	— Anders	563
		— Niels Laurits	527	Øbel Svend Aage	545	— Anders Peder	563
		— Niels Peder	527	Oest-Jacobsen Orla	545	— Andreas Brems	563
		— Niels Peder	528	Oettinger J. L. G.	545	— Axel	563
		— Niels Peter	528	Oggesen Bakken Thastrup	545	— Axel Frederik	564
		— Niels Peter	528	Oksen Niels Thysen	546	— Carl	564
		— Niels Thomas	528	Olafsson Gisli	546	— Carl Peter	564
		— Niels Thøger	529	— K. A.	546	— Carl Vilhelm	564
		— N. M.	529	Olesen Arthur	546	— Chresten	564
		— N. M.	529	— Erik Peter	547	— Christian Marinus	565
		— O. A.	529	— Jens Martin	546	— Claus Hansen	565
		— Odgaard Alstrup	539	— Kai	547	— Eigil	565
		— Eli	539	— Konrad Karl Sim	547	— Erik Julius	565
		— Oscar Anton	539	— Magnus Alfred	547	— Erik Vincent	566
		— Otto Johannes	530	— Niels	547	— Erling Alfred	566
		— Ove Einer	530	— Niels Frøsløv	548	— Frithjof Kristoffer Kristian	566
		— Ove Holger	530	— P. Nielsen	548	— Hans	566
		— Paul	531			— Hans	566

	Side		Side		Side		Side
Pedersen Hans Hansen	567	Petersen Gebhard Christian	584	Pilegaard Carl Frederik San-	603	Rasmussen Erik	620
— Hans Jakob	567	— Hans	584	— dersen	603	— Erik	620
— Hans Kristian	566	— Hans	585	— Kristensen, Ejner	603	— Erik Banke	620
— Hans Ludvig	567	— Hans Albert	585	Pilsoe Knud	602	— Erik Hansen	620
— Hans Nielsen	567	— Hans Albert	585	— Pinstoft Jensen Richard	603	— Erik Jørgen	621
— Herman Sejer	568	— Hans Christian	585	Pittelkow Arthur Hermann		— Ernst Christian	621
— Jens Gundersen	568	— Hans Christian	585	— Franz	604	— Frederik Edward	621
— Jens Hansen	568	— Hans Nielsen	586	Plambech-Hansen Otto Levy	604	— Georg	621
— Jens Hindkjær	569	— Hans Peder	586	Poggenborg Kai Knud Skjold	604	— Gustav	622
— Jens P.	569	— Hans Peter	586	— Porse Albert Andersen	604	— Hans	622
— J. C.	568	— Hans Theodor Johannes	586	— Posselt August Heinrich	605	— Hans Henrik	622
— Johannes Emil	569	— Harald	586	— Poulsen A.	603	— Hans Hermann	622
— Johan Valdemar	569	— H. C. A.	587	— Andreas	605	— Hans Ingward	622
— Johs.	568	— Heinrich	587	— Anton	605	— Hans Jørgen	623
— Jørgen Ejner	569	— Henrik Klausen	587	— Arthur	604	— Hans Lauritzen	623
— Knud Erik	570	— Henry	587	— Ch. S.	605	— Hans Max	620
— Laurits	570	— Henry	587	— Eimer	605	— Harald	623
— Lorents Villads	570	— Hjalmar Theodor	587	— Emilus	606	— Harry Wagner	623
— Martin Christian Rasmus-		— H. K.	587	— Erik Christian	606	— Henrik Albert	624
— sen	571	— H. V.	587	— Hans Carl	606	— Henri Sofus Melancthon	624
— Mathias	571	— Jan Adrian	588	— Harald	606	— Herman Jensen	624
— Mathias Mathiasen	570	— J. C.	588	— Jens Clausen	605	— Holger	623
— Niels Arthur	571	— Jens Jacob	588	— Ingvard Magnus	607	— H. P.	624
— Niels Peder Meyer	571	— Jens Jensen	588	— Johannes	607	— J.	624
— Nis Kristian	572	— Jens Laurids	589	— Kaj Valentin Mohr Gom-		— J. M.	624
— N. J.	571	— Jens Otto	589	— mesen	607	— Jacob Thorvald	625
— N. P.	572	— Jens Peder	589	— Knud	607	— Jakob	625
— Ole Peder	572	— J. G.	589	— Marius Jørgen	637	— Jens	625
— Peder	572	— Johannes	589	— Morten Hansen	608	— Jens Christian	625
— Peder	573	— Johannes Alfred	590	— Niels	628	— Jens Christian Jonny	625
— Peder Andersen	573	— Johannes Carl	590	— N. M. M.	608	— Jens Peter	626
— Peder Christian Møller	573	— Johannes Marius	590	— Poul Anders	608	— J. M.	626
— Peder Edmund	574	— Josef Viggo Thorlund	590	— Poul Hansen	608	— J. M.	626
— Peder Jensen	574	— Julius Andreas	591	— Søren Peter	608	— Johan Harboe	627
— Peder Jørgensen	572	— J. V.	590	— Th.	609	— Johan Karl	627
— Peder Markus	573	— Jørgen	591	— Thomas Christian	609	— Johann	626
— Peder Martin	574	— Jørgen Emanuel	591	— V. G.	609	— Johannes Carl	627
— Peder Martin	574	— Karl Ernst	592	— Pries Kai Jacob	609	— Johannes Nikolai	627
— Peder Nielsen	575	— Karl Johannes	591	— Prip Jørgen Caspar	609	— Jørgen	628
— Peder Søren	575	— Karl Marius	592	— Svend	610	— Karl	628
— Peter Harald	575	— Knud Herman	591	— Præst Hans	610	— Karl Kristian	628
— Peter Karl	575	— Knud Otto	592	— Hans Carl	609	— Karno	627
— Peter Laurits	574	— Kristen	592	— Pyndt Hans	610	— Knud Valdemar	628
— Roar	575	— Kristian	593	— Quist Aage Victor	610	— Kristen Bothe	628
— Rudolf	576	— Kristian Bager	593	— R.	610	— Lauritz Knud Hans	629
— Sigurd Henning	576	— Laurits Edvard	593	— Quistgaard Helge	610	— Henning Edvard	629
— S. Killerup	576	— Lorenz	593	— Qvist Carl Ingvald	611	— Lars Nielsen	629
— S. M.	576	— Ludvig	593	— Egil	611	— Lorents	629
— Svend	576	— Mads Hansen	593	— Holger Peter Harald	611	— Marius	629
— Svend Aage	576	— Magnus Christian	594	— Raahauge Alfred	611	— Marius Aksel	630
— Svend Aage	577	— Martin	594	— Chresten Jørgensen	611	— Marius Helge	630
— Svend Kastруп	576	— Martin Emil Peter	595	— Chr. Jørgensen	611	— Neils	629
— Søren	577	— Martin Laurits	595	— Erik Hansen	612	— Niels	630
— Søren Laurentius	577	— Niels Børge	595	— Hans Peter Malling	612	— Niels Jørgensen	630
— Theodor	577	— Niels Christian	595	— Jens	612	— Niels Peter	630
— Thorvald	577	— Niels Jeppe	595	— Madsen Harry Karlo	612	— Oluf Viggo Kjær	631
— Thorvald Engelbrecht	578	— Niels Olaf	595	— R. A.	613	— Peder	631
— T. M. T.	578	— Niels Mathias †	596	— Valdemar Tonnesen	612	— Peder	631
— Vagner Bernhard	578	— Oluf Laurits	596	— Raaschow Wilhelm	613	— Peter	631
— Victor Martinus	578	— Oluf	596	— Rantzow Ludvig von	613	— Peter Schmidt	632
— Vilhelm Johan Jacob	578	— Oluf Christian	597	— Rasch Ejner Johannes	613	— P. L.	632
— Zacho Walther August	578	— Orla	596	— Vilhelm Theodor August	614	— Rasmus	632
Petersen Aage	579	— Otto Frederik M.	597	— Rask-Larsen Niels Peter	614	— Rasmus Albert	632
— Aage	579	— P. Adrian	597	— Rasmussen Aage	614	— Rasmus Carl	632
— Aage Søren Marius	579	— Peter	597	— Anders	614	— Rasmus Carl	633
— Adolf	579	— Peter Alfred Jørgen	597	— Anders Laurids	615	— Rasmus Erik	633
— Albert C.	579	— Peter Christian Carl	598	— Andreas	615	— Rasmus Eriksen	633
— Albert Hansen	580	— Peter Conrad	598	— Antoni	615	— Rasmus Frants Christian	633
— Alexander Erik Madsen	580	— Peter Hansen	598	— August Frikke	615	— Rasmus Johannes	633
— Alfred	581	— Peter Laurits	598	— Carl	616	— Rasmus Madsen	634
— A. N.	579	— Peter Mogens	598	— Carl Christian	616	— Rasmus Martin	634
— Andreas Marius	580	— Peter Rasmus	599	— Carl Christian	616	— Rasmus Peter	634
— Anton Antonius	580	— Peter Thorvald	599	— Carl Christian	616	— Rasmus Peter	635
— Arendt Johan Viktor	581	— Peter Volmer	599	— Carl Ferdinand	616	— Rasmus Riis	635
— Bernt Oluf	581	— P. H.	599	— Carl Otto	617	— R. K. S.	635
— Carl Christian	581	— Rasmus Hansen	600	— Casper Martin	617	— Robert	635
— Carl Chr. Johannes	581	— Rasmus Viggo	600	— Chr.	617	— Rudolf Albert	636
— Carl Torp	582	— S. W.	599	— Chr.	617	— Samuel Johannes	636
— Carl Valdemar	582	— Svend Aage	600	— Christen Hansen	618	— S. G. O.	635
— C. C.	581	— Theodor Harke	600	— Christian	618	— Sophus Georg	636
— Chresten Tonnesen	582	— Thorvald Andreas	601	— Christian Albert	618	— Svend Aage	636
— Christen Hansen	583	— Valdemar Herman	600	— Christian Andersen	618	— Svend Aage	637
— Christian	583	— Vilhelm Christian Niels	601	— Claus	619	— Søren Elgaard	637
— Christian	583	— Vilhelm Frederik	601	— C. N.	617	— Th. Chr.	636
— Christian M.	583	— V. Lyng	601	— Edvard Karl Georg	618	— Thorkild Erik Frederik	637
— E. F. Brandt	582	Pfeiffer Bruno	601	— Egon Boje	619	— Thorvald	637
— E. P. M.	582	— Philipsen Chr.	602	— Erhard Phillip	619	— Ulrik	637
— Erik Hansen	584	— Rasmus	602	— Erhard	619	— Viggo Lehm	638
— Faxe Hans Jørgen	596	— Pihl Frits Laurids	602	— Erik	619	Raun Hans Villy Petersen	638
— Frederik Christen	584	— Johannes	602				
— Frederik Valdemar	583	— Pii Niels Frederik	603				

	Side		Side		Side		Side
Ravn Charles Peter Christian	638	Schmidt Christen Petersen	655	Slavinsky Christian Jørgensen	673	Svarrer Hans	691
— Christian Heinrich	638	— Christian Peter	655	Smed Chr. Hansen	674	— Hans Andersen	692
— Georg Friedrich	639	— E.	654	Smidt Axel Bentsinius	674	— Hansen, H.	692
Ravnsmas Frands Johan	639	— Egbert Theodor	656	— Erik	674	— Johannes	691
Ravnstrup Niels Verner Jensen	638	— Ejner Johannes	656	Smith Johan Ernst Ludvig	674	— Niels Ankersen	692
Reekman Nikolaus Johan		— Erik Anton	656	Snedker Jørgen Jørgensen	675	— Poul	693
— Holger	639	— Erik Peter	656	Sohnemann Jørgen Senius	675	Svendsen Frederik Thorvald	693
Redahl Einer Victor	639	— Friedrich List	656	Solander Frederik Christian		— Jens Marius	693
Richardt Herman Emanuel	640	— Hans	657	— Engelberg	675	— Jens Peter	694
Reinwald Frits	639	— H. I.	655	Sonberg K. V.	675	— M.	693
Relster Aage Laurentius	640	— Holger	657	Sonne E. C.	675	— Marius Peter	694
— Helmer	640	— Isbrandt Peter	657	— Peter Vilhelm	676	— Peter Julius	694
— Vilhelm Laurits	640	— Jacob Sonderberg	657	Sonnichsen Jeppe Anton	676	— Robert	694
Rex C. C.	640	— John Ejnar	658	— Jes Peter	676	— S. A.	694
Richelsen Peter	641	— Karl Herman	658	— Richard Jes	676	— Svend André	695
Riemke P.	641	— Laurits Peter	658	Sonniks Hans	677	— Svend William	695
Riddersborg Johan Christian	641	— Laurits Poulsen	658	— Hans	677	— Søren Anker	695
Riis Arne	641	— L. R.	658	— Jens Carl	677	Swensson Carl Gustav	695
— Jørgen Michal	641	— Magnus Immanuel Hjelm	659	Spangsberg Christian	677	Svensson Karl Gustav	695
Riise Hans Johan Christian	642	— Oscar Hans	659	Speersneider Kaare	677	Syversen Niels Oluf	696
— K. K.	642	— Paul Martin Christian	659	Spelmann Jens	678	Søby Hans Peter Kristensen	696
— Niels Anton	642	— Peter Petersen	659	Spenner Carl	678	Søbygaard F. C.	696
Riishøj S. N.	642	— P. H.	659	Splittoff Ove Georg	678	Søderberg A. M.	696
Rise A. A.	642	Schou F. E.	660	Stabell Jens Peter	678	Sødring Johannes Edvard	696
— Albert	643	— Holger Marinus	660	— Torjus Vilhelm	678	Søeberg Johan Frederik	696
— Hjalmar	642	— Knud Andreas	660	Stabenow Karl August Hans	679	Søby Christian William Gorm	696
Ritz Aage Magnus Valter	643	— Th. P.	660	Stage Carl	679	Søgaard Johannes	697
Robdrup Hans	643	Schoubye Henning	660	Stage-Hansen Henry Marinus	679	Søjborg C. E.	697
Roed Henning	643	— Kai Sehested	660	Stage Johannes Rasmussen	679	Sølvberg Rasmussen A.	697
Roesen Anders Sigvald	643	Schov Christen	661	Stahlfest-Møller Knud Arne	680	Sølver Carl V.	697
Rohde Christian Tidemand	643	Schrader Niels Bo Vilhelm	661	Stallknecht Gottfred	680	Sørensen Aage Vilhelm Val-	
Roholm Niels Christian	644	— Bloch	661	Stamphøj Jens Møller	680	demar	697
Rosa Herman Remondo	644	— L. J.	661	Stannov Robert Villum Ib	680	— A. Chr. Remmer	697
Rosbæk Hans Christian	644	Schrøter Poul	661	Staugaard Jacob Hansen	680	— Anders Peter	698
— Jørgen Henrik	644	Schubert Hans	662	Steenberg Hans Peter Andreas	681	— Andreas Peder	698
Rose Laurits Hansen	645	Schulte Carl Friederich Willy	662	Stefani Amadeo	681	— Anthonius	698
— Peter Hansen	645	Schultz Erhard Valdemar Wil-		Steffensen Carl Oluf	681	— Arne	698
Rosenbeck C. A.	644	helm	662	— Henry Peter Theodor	681	— B.	698
— Johan Henrik	645	— Poul Frølich	662	— J. K.	682	— Baltzer Søren	699
Rosenhøj Jørgen P.	645	— Knud Krag	662	— Michael Christian	682	— Bruno Voggeser	699
— Peter	646	Schumacher Marius Johannes	663	— W.	681	— Carl Sigfried	699
— R. M.	646	Schwalbe Hans Erik	663	Stegelman Bernhard Gustav		— C. C. V.	698
Rosenkilde Jens Peder Chri-		Schwartz-Larsen Ejnar Viggo	663	Kristian	682	— Christian Ingward	699
stiansen	645	Schytté Frederik	663	Stegmann Anton Wilhelm	682	— Christian L.	699
Rosfeldt Harry Lars	646	Schäfer Jørn Egede	664	— Kristian Boye	683	— Christian Sigfred Hans Axel	700
Ross Aksel	646	Schönfeldt Poul Eduard Chri-		Stender H.	682	— C. K.	700
Ross-Due Theodor Alexander	646	stian	664	Stengade Charles Emil	683	— Clemens Christian	700
Rothausen Anker Pauli †	647	Schosler-Pedersen Helge	664	Stengade-Petersen I. P.	683	— Ernst Chr.	700
— Herluf Valdemar	647	Seier Hans Mortensen	664	Stensholm Christen	683	— Frederik Richard	699
Rotwitt Wilhelm Carl	647	Serritzlev Vilhelm	665	Stephansen Richardt Baasch	683	— G.	700
Rubeksen S. W.	647	Sevel H.	665	Stevelt Paul	684	— Georg Karl Jacob	700
Rud Peter	647	Siemsen Simeas Julius	665	Stitz Anton Harald Friedrich	684	— Hans Andersen	701
Ruge Emil Carl Edvard	647	Sigvardt Svend August	665	Stolt Jarl Espen Mejner		— Hans Andreas	701
Ryager Aage Carl Octavius	648	Simon Witho Moritz	665	Johansen	684	— Hans J.	701
— O. H. V.	648	Simonsen Aage Kristian	665	Stoltenberg Peter Nicolaj	684	— Hans Nielsen	701
Ryge Johan Christian	648	— Claus Jørgensen	666	Storm Hansen Hans	684	— Hans Peter	702
Ryhmann Hans	648	— Henrik Lassen	666	— Niels Rasmussen	684	— H. E.	701
Rysz Peter Evald Alfred Slei-		— H. O. J.	666	Stougaard Hans Christian	685	— H. E.	702
borg	648	— Johan Sofus	666	Stoumann Kaj Morten	685	— Helge Gudmund	702
Røder H. C.	649	— Martin Hjorth	667	Stoustrup William	685	— Henry	702
Rødgaard Hans Hansen	649	— P. C.	666	Strand Peder Chr.	685	— Ib	702
Rømer Jens Aage	649	— Peder Svendsen	667	Strubberg Einar Kai	685	— J.	702
Røn Vilsmark Charles	650	— Søren	667	Strah Christian Vilhelm Val-		— James Washington	703
Renberg Johan	650	Simony Carl Christian	667	ther	686	— Jens	703
— Oluf	649	Sinding Olaf	668	Strømberg Henrik Cornelius	686	— Jens	703
Rerup Adolph Ulrich Valdemar	649	Sivertsen Poul Frederik Sofus	668	Strømvig Leo Alexander Nerbo	686	— Jens Christian	703
— Paul Michael	650	Sjøberg Axel	668	Stzehr Anton Christian Johan	686	— Jens Madsen	703
		Skak Hans	668	— Ejnar Ferdinand	687	— Jens Peter Christian	704
Salomons Eberhardt Har-		— Peter Poulsen	668	Starke Erik Emil	687	— Jens Martin	704
rington	650	Skau Vilhelm Peter	669	— Hans Rasmussen	687	— (kaldet »Lynæs») Johannes	
Saltøft Anders Carl Georg	650	Skiveren Christian Grothe	669	— Isak	687	Ole Anholdt †	704
Sandemose Karl Johan	651	Skjellerup Jens	669	— Kristensen Kristen	688	— Karl Albert	704
Sander Christian Laurids Sø-		Skjoldager Herluf Ritzau	669	— Rasmus Hansen	688	— Karl Thomas	705
rensen	651	Skjoldam Theodor Juul	670	Stærmoose Erik Caspar Chri-		— Knud Chr.	705
Saxtorph Henrik	651	Skjoldborg Aage Ernst	670	stian	688	— Laurids Nielsen	705
— Peter Henrik Florentinus	651	— Viggo	670	Stöckel Svend Aage Brandt	688	— Lauritz Vilhelm	706
Scharf Herman Emil	652	Skotte Ejnar	670	Suenson Magnus Nicolai	688	— Martin Huusfeldt	705
Scheller Thorvald	652	Skou Johs.	671	Sundstein Hans Jacob Matras	689	— L. J.	706
Schiellerup Petersen Paul Borge	652	— Mads	671	Sundvig Anders Peter	689	— Mads	706
Schiff Marius Rasmussen	652	Skouenborg Niels Sørensen	671	— Frode Birkedahl	689	— Martin	706
Schmidt Alfred Martin	652	Skouenby Carl Elis	671	Sunesson Adolf Julius	690	— M. S.	705
Schioldan-Hansen John	653	Skougaard Sofus	671	Svalgaard Rasmus Johannes		— Niels Kristian	707
Schiønning Knud	653	Skov G. H.	672	Kisling	690	— Niels Laurits	707
Schjønning Carsten Husted	653	— Hans Christian	672	Svan Karl Hansen	689	— Niels Peter Chr.	707
— Frederik	653	— Rasmus	672	— Ole Peter Petersen	690	— Ole Peter	707
Schlaikier Hans	654	Skovgaard Christian Julius	672	Svane Aksel Friis	691	— Peder	708
Schmidt Aage Hjort	654	— Hjalmar Rasmussen	673	— Albertus	690	— Peter	708
— Andreas	655	— Karl Egon Rasmussen	673	— Jens Christian	691	— Poul	708
— Adrian Peter	654	Skydebjerg Peter Hansen	673	Svarrer Anders	691	— Rikart Emil	708
— Axel Julius	654	Slavensky Jørgen	672	— Anker	691	— Sofus Andreas	708
— Christen Albert Laurits	655			— Hans	692	— S. P.	708

	Side		Side		Side		Side
Sørensen Svend	709	Thorn Jens Vilhelm	723	Vaaaben Hansen Peter	736	Winckler Peter Johan	752
— Søren	709	— Karl Frederik Vilhelm	723	Wahlgren Knud	737	Wind Laurits	752
— Søren Georg Johannes	709	— N. Johan	723	Walloe Hans Bertel	737	Windeleff J. V.	752
— Søren Hansen	709	Thorning Hans Alfred	723	Vang Jens Peter	737	Winding Niels Peter	752
— Søren Nielsen	710	Thorsteinson John	724	Vange Erik	737	Winkel Søren Viggo	752
— Thor Christian	710	Thorsteinson Ingvar	724	— Niels	737	Winther Bjarne Torkildsen	752
— Thorkild Victor	710	Thorsøe Otto	724	— Peter	738	Winslow Alexis Constantin	753
— Weber Laurits	710	Thorvarðarson Guðmund	724	Vangtorp Svend Aage	738	— Ove Alexis	753
Søskov Andreas	709	Thostrup Gustav Gustavsen	724	Warmdahl Gudmund Stage	738	Winther Anton	753
Sostrom Arnold Severin Peter	711	Thrane Hans Peter	725	Warming Christian Friedrich	738	— Christensen Peter	754
Satoff Otto V.	710	— Yngve Melchior	725	— Hans Peter	739	Vinther H.	754
— Thuesen Kristian Johannes	725	Thusee Hansen Ingolf Arvid	725	Warrer J. J.	739	Winther Hans Andreasen	753
Taaraby Peter	711	— — Niels	726	Wass John Oluf	739	— Hans Peter	754
Tang Svend Aage	711	Thygesen Carl Georg	726	Watson Anton Theodor	739	Vinther H. L.	754
Tange Christensen Carl Christian	712	— Carl Søren Albert	726	Weber Erhard	740	Vinther Jørgensen Jørgen	754
Tarnow Arthur Carl	711	— Harald Steen	726	— Hans	740	Vinther-Jensen Poul Konrad	755
Teilmann Thomsen Svend	712	— Niels Hansen	726	— Hans Frederik Krull	740	Winther Morten	755
Tendal I. P. Fenger	712	Thøgersen Hans	727	— Hans Jensen	740	— Niels Morten	755
— Jens Andersen	712	— Jes Nielsen	727	— Morten	740	— Philip	755
Terkildsen August Krøger	712	— Peder Poulsen	727	— M. R.	741	— Søren Andersen	756
Texel C. J.	713	— Svend Ingvard	727	— Henry Carl Hermann	741	With Helmuth Walter	756
Thamdrup E. Borge	713	— Theodor	727	— Otto	741	— Martin	756
Thaysen Friedrich Cornelius	713	Tidemand Odin	728	Weesgaard Anders	741	Witt H. P. M.	754
Theiland Viggo Christian	713	Tillisch Frederik Ferdinand	728	Wegeberg Aage Farup Christensen	742	Wittrup N. M.	756
Theisen Jan Friis	713	Timmermann-Møller Nikolaus Frode	728	— Andreas Martin Christensen	742	Witzke J.	757
— Peter Julius	714	Tingberg Carl Johan	728	— Anton Christian Christensen	742	zum Vohrde Frederik Emil Christian	756
Thesjen Christian	714	Tjørneby Johannes William	729	— E. M. C.	742	Voldborg Viggo	757
Therkelsen Marius Otto	714	Tobiasen Morten	729	— Frederik Peder Christensen	743	Wollesen Hans Peter	757
Therkildsen Lars Peter	714	Tobiassen Asger Gustav	729	— K. G. C.	743	— Peter	757
— Volmer	715	Toft Jens Martin	729	Weiðel Iver Hansen	743	Worm Martinus	757
Thesmer August Heinrich Otto	715	— Johannes	729	Weichardt Vilhelm Julius	744	Vorsøe-Petersen Niels Severin	757
Thiesen Chr. Bjørn	715	— Johann Ludwig	730	Weile Michael	744	Voss Rasmussen Viggo	758
— Paul Herbert	714	— Jørgen Niels	730	Weitzmann G.	745	— Viggo Emanuel	758
— Peter Johannes	715	— Peder Hansen	730	Veilind Harald Marinus	744	Voulund H. P.	758
Thiim Nielsen Magnus	716	Toftgaard Nielsen Niels Sigfred Mourids	730	Welling Ib	744	Voxen, Johannes	758
Thing Søren Anker	714	Tollesen Hans Rasmussen	731	Wendt Christen Jensenius Møller	745	— Jørgen Carl	759
Thodsen Christian Hansen	716	Topp Johan Adolph	731	Werge Svend Carl	745	Wraae Peter August	759
Thoft Thorvald Kristen Nielsen	716	Tornkvist Albert Johannes	731	Vernum Viggo Aage	745	Wrangel K. T.	759
Thomassen Ole Joen Simon	716	Tornøe Wentzel Nielsen	731	Vest Knud Tobias	745	Wulf-Christensen Rasmus	759
Thomsen Anders	716	Tramp Helge	731	— Oscar	760	— Einar Rudolf	759
— Edvin Sofus	717	— Willy	731	Væring H. Ingemann	760	— Karl Andersen	760
— Hans	717	Tramsen Herman Diederich	732	— Karl Andersen	760	Wærling Hans Peter	759
— Hans Peter	717	Treschow Carl Adolph Frederik Rosenkilde	732	Wærning Hans Peter	759	Zachau Christiansen Anders Iwan	760
— Harald M.	717	Troest Alf	732	Wiedel Olaf	761	— Christianen Oluf	760
— Henry Jørgen Mathias	717	— Niels Andreas Colling	732	Ørbeck Thorkild Otto Emanuel	762	— Zebis K. K.	761
— H. Orloff	717	— Niels Peter	732	Ørsted Aage Søren	762	Zeller Alexander Gustav Ludwig	761
— Ivar Henriksen	718	Trojel Kaare Emil	732	— Oscar	760	— vig	761
— Jacob Andreas	718	Trondal Martin	732	Væring H. Ingemann	760	Zeuthen Hjalmar	761
— Jens Sonnichsen	718	Trondhjem H. P.	732	— Karl Andersen	760	Zimmermann Joseph	761
— Jes	718	— Ole Peter	733	Wærning Hans Peter	759	Østled Olaf	761
— Jørgen	719	Troest Alf	732	Ørbeck Thorkild Otto Emanuel	762	Ørsted Aage Søren	762
— Kai Bjørn	719	— Niels Andreas Colling	732	Ørum Julius Otto	762	Øster I. L.	762
— Laurits Erasmi	719	— Niels Peter	732	Østerby Henning Frants Viggo	762	— Knud	763
— Mads Olsen	720	Trojel Kaare Emil	732	Østergaard Christen Christensen	763	— Jens Peter Lave	763
— Mathias	719	Trondal Martin	732	— M. P. J.	761	— Sven	763
— Morten Jensen	720	Trondhjem H. P.	732	— Sven	763	Østerlund Oscar	763
— Niels Andreas	720	— Ole Peter	733	Østermann Hans	764	— M. B.	764
— Peder Metinus	720	Trollden Christen Christensen	733	— Rasmus Hansen	764	— R. Hansen	764
— Peter	721	Troest Alf	732	Wærning Hans Peter	759		
— Peter	721	— Niels Andreas Colling	732	Wiedel Olaf	761		
— Peter Bonderberg	721	— Niels Peter	732	Ørbeck Thorkild Otto Emanuel	762		
— Peter Harrebye	721	Trojel Kaare Emil	732	Ørsted Aage Søren	762		
— Poul Harby	720	Trondal Martin	732	Ørum Julius Otto	762		
— Theodor Stehr	721	Trondhjem H. P.	732	Øster I. L.	762		
— Viggo	722	— Ole Peter	733	Østerby Henning Frants Viggo	762		
Thordarson Gudmundur	722	Trollden Christen Christensen	733	— Knud	763		
Thorgilsson Egil	722	Tving Rasmus Kristen Nielsen	734	Østergaard Christen Christensen	763		
Thorkildsen Christian Georg Valdemar	722	Tyllesen Bjørn	734	— Jens Peter Lave	763		
Thostrup Theodor H.	722	Tønnesen Hans Christensen	735	— M. P. J.	761		
Thorn Anker Heegaard	723	— Hans Jacob	735	— Sven	763		
		— Johannes	735	Østerlund Oscar	763		
		Ubbesen Thomas Christian	735	Østermann Hans	764		
		Uldall-Ekman Mogens Emil	735	— M. B.	764		
		Ulrich C. C. O.	736	— Rasmus Hansen	764		
		Ulriksen Ole Peter	736	— R. Hansen	764		
		Ulv Bertel Berthelsen	736				
		Ungerskov Harald Christian	736				
		— Peter Rasmussen	736				

FORKORTELSER

f. fodt g. m. gift med o. a. og andre o. fl. og flere s. A. samme Aar Bg. Brig Bk. Bark Bkt. Barkentine D/Bk. Dampbark D/F Dampfærge D/Sk. Dampskonnert Ev. Ever	Fkt. Fiskekutter Fkv. Fiskekvase (Fuldtrigler Fsb. Fuldskip Gl. Galease J. Jagt Jsk. Jagtskonnert Kf. Kuf K/S (Kabeldamper Kabelskib Kt. Kutter Kv. Kvase	Lgt. Lægter Lkt. Lystkutter Lodsk. Lodsskonnert Lsk. Lystskonnert M/Gl. Motorgalease M/F Motorfærge M/P Motorpaket M/S Motorskib M/Sk. (Skrueskonnert Motorskonnert M/T Motortankskib Sk. Skonnert	3m.Sk. Tremastet Skonnert Skbg. Skonnertbrig Sl. Slettopper (Sandpumper S/P Uddybningsdamper Muddermaskine S/S Dampskib S/T Damptankskib S/V Sejlskib Tj. Tjalk T/S Turbinskib
---	--	---	--

Chr. X E. M. Kong Christian X's militære Erindringsmedaille Chr. IX M. T. Kong Christian IX's Mindetegn Chr. IX M. M. Kong Christian IX's Mindemedaille Chr. X Off. E. T. Kong Christian X's Erindringsstegn fra Officersskolen C. F. M. Garnegiefondens Medaille for druknendes Redning DM Dannebrogsmænd D. r. K. H. Dansk Røde Kors' Hæderstegn E. K ¹ . og ² Tysk Jernkors 1. og 2. Grad FM Fortjenstmedaillen FM ¹ Fortjenstmedaillen i Guld FM ² Fortjenstmedaillen i Sølv Fr. VIII M. F. Kong Frederik VIII's Mindetegn HHT Hæderstegn for god Tjeneste i Søetaten I. F. 1. 2.* 2. 3. Den islandske Falk, Storkors, Storridder med Stjerne, Storridder, Ridder K ¹ Kommandør af Dannebrog af 1. Grad K ² Kommandør af Dannebrog af 2. Grad MfDR Medaillen for druknendes Redning MfæD Medaillen for ædel Daad N. K. M. Norske Kroningsmedaille	N. r. K. H. R RE SHE 4. SK Stb. B. E. 1. 2. 3. 4. 5. Stb. Dr. V. Jub. M. Stb. G. V. I. M. S.V. 1. 2 ¹ . 2 ² . 3 ¹ . 3 ² . T. Tun. N. I. 3. Ty r. K. 1. 2. Ty ÆK. 1. 2. 3.	Norske Røde Kors' Hæderstegn Ridder af Dannebrog Ridder af Elefanten Siamesiske Hvide Elefant Orden, Officer Storkors af Dannebrog Storbritanniske British Empire Orden, Storkors Kommandør m. Stjerne, Kommandør, Officer, Medlem Storbritanniske Erindringsmedaille om Dronning Viktorias 60 Aars Regeringsjubilæum Storbritanniske Medaille til Minde om Kong Georg V's 25 Aars Regeringsjubilæum Svenske Vasa Orden, Storkors, Kommandør 1. og 2. Klasse, Ridder 1. og 2. Klasse, Vasategnet Tunesiske Nichani-el-Iftikar, Kommandør Tysk Røde Kors Ærestegn 1. og 2. Klasse Tysk Æreskors, for Frontkæmpere (m. Sværd), for andre Krigskæmpere, for faldnes Enker og Forældre
---	--	---

RETTELSER

Side 17. Albertsen Rasmus Laurits, 14. Linie f. o.: sejlet som Styrmand i forskellige danske Sejlskibe, udgaar. Side 181. Grau Engborg, 19. Linie f. o. t. v.: 1904 i D/S „Myren“, læs: 1904 i D/S „Progress“. 7. Linie f. o. t. h.: Torpederet med S/S „Hans Broge“ under Verdenskrigen, udgaar. Side 409. Kähler Knud, 15. Linie f. o.: S/S „Steensby“, læs: M/S „Steensby“.	Side 447. Lykkemeier Karlo Alex, 17. Linie f. o.: M/T „Thureby“, læs: M/S „Thureby“. Side 421. Larsen Jens Pedersen, 14. Linie f. o.: efter Gl. „Ydun“, læs: senere Fører af S/S „Randers“ af København, 1911 ansat som Styrmand ved Isbryderen „Sleippner“. Side 652. Schiff Marius Rasmussen, 17. Linie f. o.: S/S „Alma“, læs: S/S „Anna“.
--	---

