



# Danskernes Historie Online

Danske Slægtsforskeres Bibliotek

## Dette værk er downloadet fra Danskernes Historie Online

**Danskernes Historie Online** er Danmarks største digitaliseringsprojekt af litteratur inden for emner som personalhistorie, lokalhistorie og slægtsforskning. Biblioteket hører under den almennyttige forening Danske Slægtsforskere. Vi bevarer vores fælles kulturarv, digitaliserer den og stiller den til rådighed for alle interesserede.

### Støt Danskernes Historie Online - Bliv sponsor

Som sponsor i biblioteket opnår du en række fordele. Læs mere om fordele og sponsorat her: <https://slaegtsbibliotek.dk/sponsorat>

### Ophavsret

Biblioteket indeholder værker både med og uden ophavsret. For værker, som er omfattet af ophavsret, må PDF-filen kun benyttes til personligt brug.

### Links

Slægtsforskeres Bibliotek: <https://slaegtsbibliotek.dk>

Danske Slægtsforskere: <https://slaegt.dk>

# LEGATFAMILIEN LANGE

KNYTTET TIL

## DEN LANGE SKE STIFTELSE

### I ROESKILDE

STUDIER OG UNDERSØGELSER

SAMLBT OG BEARBEJDET AF

T. A. COLDING

Ingenieur, cand. polyt.

UDGIVET AF „DEN LANGESKE STIFTELSE I ROESKILDE“

K Ø B E N H A V N

I KOMMISSION HOS ENGELSEN & SCHRØDER

1 9 2 6

## INDHOLDSFORTEGNELSE

	Pag.
I. Indledning .....	5
Tidligere eksisterende Oplysninger om Slægtens ældste Led — Lengnick: Lange III — Legatfamilien Langeske Stiftelse i Roeskilde — Genealogia Langorum.	
Roeskilde By 1749 .....	18
II. Testator Hans Rasmussen Lange's Forældre og Søkende .....	18
III. Legatfamilien Lange .....	25
Testator Hans Rasmussen Lange og hans 3 Hustruer .....	
Gravvers over A. M. Lange født von Essen ..	30
Oversigtstavle over ældre Slægt Lange .....	35
Oversigtstavle over Salome Torbensdat. Ledøe's Afstamning .....	38
1. Børn af Testators 1ste Ægteskab .....	39
Farver Rasmus Hansen Lange's Efterslægt	42
Farver Hans Rasmussen Lange og hans 3 Hustruer .....	47
Bryllupscarmen .....	49
Hans Rasmussen Langes Efterslægt .....	51
a. Børn af 1ste Ægteskab .....	51
b. Børn af 2det Ægteskab .....	63
Consul Hans R. Langes Ejendom i Frederikssund .....	65
Jægerspris Færgested c. 1812 .....	86
Oversigtstavle over yngre Slægt ..	92A
c. Børn af 3die Ægteskab .....	93
2. Børn af Testators 3die Ægteskab .....	97
Apollone Hansdatter Lange og Borgm. Jacob Lerches Slægt .....	98
Efterskrift .....	109
Familie-Register .....	111
1. Billed-Fortegnelse .....	113
2. Personregister .....	115

## ANMÆRKNING.

Det ældste kjendte Slægtled i Familien er betegnet ved Bogstav **A**

Dette Slægtleds Børn er alle betegnede ved . . . . — **B**  
deres Antal og Rækkefølge ved fortløbende Tal.

Disses Børn er alle betegnede ved . . . . . — **C**  
deres Antal og Rækkefølge ved fortløbende Tal,  
o. s. fr.

Af de i Familien indgiftede Mænds Efterslægt er som Regel  
kun medtaget de 2 første Led; for de yngre af disse Slægtleds  
Vedkommende henvises til vedkommende Familie.



**Torben Andreas Solding**

Rjøbenhavn 1849

Ingenieur, cand. polit.

Udarbejder af Slægtebogen

## INDLEDNING

### *Tidligere eksisterende Oplysninger om Slægtens ældste Led.*

**D**a Familieoptegnelser og øvrige direkte Kilder vedkommende de ældste Led af Familien Lange er i høj Grad sparsomme og mangelfulde, har Studier og Undersøgelser over Familiens ældste Slægtled været baade vanskelige og besværlige.

De store Ildebrande, som har hærget Roeskilde By<sup>1)</sup>, først i 1731 og senere, særligt <sup>4</sup>/<sub>10</sub> 1735, ved hvilken sidste saavel Hans Rasmussen Lange's som hans Broder Niels Rasmussen Lange's Ejendomme brændte, have ødelagt alle disses personlige Optegnelser, forsaavidt saadanne overhovedet har eksisteret tillige med samtlige Byens ældste Arkiver, Protocoller og øvrige Optegnelser.

Resultatet heraf er, at det til Raadighed ved disse Undersøgelser værende *Materiale fra Roeskilde* er indskrænket til:

#### 1. for *Kirkebøgers* Vedkommende:

*Roeskilde Domkirkes* Daabs- og Vielsesprotocoller begynder c. 1678, medens Dødsprotocoller med mindre Lacuner gaar tilbage til 1645.

*Roeskilde Vor Frue Kirkes* samtlige Protocoller begynder 1697.

*Roeskilde St. Ibs* og *St. Jørgensbjerg Kirker*: Kirkebøger fra 1645, men mangelfulde og ret daarligt førte.

#### 2. for *Byarkivets* Vedkommende:

Skifteprotocoller samt Skøde- og Panteprotocoller begynder c. 1727-1729. Raadstueprotocoller begynder 1718.

#### 3. *J. B. Løffler: Gravstenene i Roeskilde Domkirke.* Udgivet Kjøbhn. 1885.

---

<sup>1)</sup> J. Kornerup: Roeskilde i gamle Dage. Kjøbhn. 1892. Pag. 7—12.

De faste paalidelige Hovedstøttepunkter for Slægtsundersøgelser vedkommende Familien Lange, der her igjennem først og fremmest er erhvervet, er optegnet nedenfor. Ikke blot Raadmand, Kjøbmand i Roeskilde Hans Rasmussen Lange's Forældres Navne, Faderens Haandtering og Død er herved bleven constateret, men ogsaa Navnet paa flere af hans Søskende.

De fundne Hovedstøttepunkter er følgende:

1. fra *Kirkebøgerne*:

*Roeskilde Domkirkes Daabsprotocol for 1684:*

1684 <sup>26</sup>/<sub>11</sub> døbt *Rasmus Jenssøn* og Hustru *Mette Nielsdatter's* Barn: *Anders*.

Faddere: { *Birgitte Nicolaj Nielsen, Maren Stephan von Essen,*  
*Lorenz Bager og Hustru, Byfoged Christopher Andersen.*

*Roeskilde Domkirkes Dødsprotocol for 1683—1708:*

1683 <sup>23</sup>/<sub>3</sub> begravet *Rasmus Jenssøn Kræmmers Hustru*; Graabrøde Kg.

1708 <sup>18</sup>/<sub>8</sub> — *Rasmus Jenssøn Kræmmer*; Roesk. Domkirkeg.

*St. Jørgensbjerg Kirkes Daabsprotocol for 1703:*

1703 <sup>24</sup>/<sub>8</sub> christnet i St. Ibs Kirke: *Iver Brixis Datter*;

hendes Faddere var

*Jens Rasmusøn, Hans Rasmusøn, Anders Rasmussøn, som ere Brødre og Kjøbmænd i Roeskilde.*

2. fra *Byarkivet*:

*Roeskilde Bys Skøde- og Pantebog for 1727:*

1727 <sup>23</sup>/<sub>5</sub>: Jeg, *Johan Frederik Lange* i Roeskilde, kjender mig skyldig til min kære *Farbroder Hans Rasmussen*.....; min kære *Fader Lars Rasmusøn*.

*Roeskilde Bys Skifteprotocol for 1729—1737:*

1729 <sup>19</sup>/<sub>7</sub>: Skifte efter fornemme Kræmmer *Peder Nielssøn Skrem's* Hustru *Apollone Rasmusdatter*. Velædle *Hr. Raadmand Hans Rasmussøn Lange* anføres som *den Afdødes Broder*.

3. fra Prof. *Løffler's Værk*:

*Gravsten Nr. 164 i Roeskilde Domkirkes Midtgang*

over Anders Rasmussen Lange har følgende Inskription. Hans Fødselsaar altsaa ganske overensstemmende med den ovenfor fra Domkirken erhvervede Oplysning.

*Her under hviler*

*Anders Rasmussen Lange*

*fordum Raadmand i Roeskilde*

*udi 32 Aar. Fød Aar 1684 den 6te November.*

*Døde Aar 1749 udi sit Alders 64 Aar 3 Maaneder  
og 14 Dage*

*tillige med sin Hustrue*

*Margrethe Davids Datter Jesch*

*fød Aar 1687 den 28. Januar.*

*Død Aar 1753 udi hendes Alders 66 Aar  
8 Maaneder og 9 Dage.*

---

*Levet udi Ægteskab tilsammen udi 45 Aar og velsignet af  
Gud med elleve Børn, af hvilke tvende Sønner og tvende  
Døttre allene har overlevet Forældrene.*

*Familieoptegnelser vedkommende Familien Lange har ikke staaet til Raadighed ved mine Undersøgelser vedkommende den ældre Del af Slægten. De ældste eksisterende Optegnelser stammer fra Slutningen af 18de Aarhundrede, fore-*



tagne af Farver Jørgen Lange i Frederikssund, som i sin Bibel har optegnet sine Børns Fødsel i Tidsrummet 1794—1801. Skjøndt Optegnelserne ikke indeholder Oplysninger om Slægtens Oprindelse, noterer jeg dem dog nedenfor, da de giver et Billede af Familien Langes daværende nærmeste Omgangskreds:

- 1794 d. 26. Marts blev vores første Datter føed Kl. 9 om Morg. og kaldet  
*Lovise Marie Kirstine Lange*  
*Faddere:* min Svigermoder Mad. Føns i Udesundby, min Søster Ane Margrethe Lange, Kjøbmand Hagedorn, Casserer Boye og min Fader Kjøbmand Hans Lange.
- 1795 d. 30. Decbr. Kl. 5 om Morg. blev vores første Søn føed og kaldet  
*Hans Rasmus Lange*  
*Faddere:* Madam Jørgen Smith's, Jomfru Zephora Colding, Captain Colding, Kjøbmand Ole Smith og Fuldmægtig Hartvig Føns.  
Barnet døde d. 22. Martii 1796.
- 1797 d. 2. April om Middagen blev vores anden Søn føed og kaldet  
*Hans Rasmus Lange*  
*Faddere:* min Søster Madam Lyngbye, Jomfru Henriette Føns, Insp. Rasmussen, Kjøbmand Holm, Garver Smith og min Broder Tolder Lars Lange
- 1799 d. 5. Marty Kl. 1 om Morgenen blev vores tredie Søn føed og kaldet  
*Peter Adolph Lange*  
*Faddere:* Jfr. Ane Margrethe Lange, Jfr. Sara Fabrisius, Kjøbmand Hagedorn, Revisor Hartvig Føns, Pastor Hans Føns, Urtekræm. Føns og min Broder Hans Lange.
- 1801 d. 23. Marty om Morgenen Kl. 9 blev vor fjerde Søn føed og kaldet  
*Carl Vilhelm Lange*  
*Faddere:* Moderen, som bar ham, Jfr. Karen Smith, Major v. Schrøder, Captain Smith og Kjøbmand Wulff og jeg selv.

### *Den Lengnick'ske Bearbejdelse af Familien Lange III.<sup>1)</sup>*

som fremkom i Midten af forrige Aarhundrede, har hidtil været den eneste trykte Optegnelse om Slægten.

Denne Stamtavle er imidlertid meget upaalidelig og indeholder saa grove Fejltagelser, samt flere mystiske aldeles ikke beviste Angivelser, at den ikke har kunnet benyttes som Støtte eller Vejledning ved mine Undersøgelser.

Jeg har havt Lejlighed til paa nærmere Hold at følge Gangen i den Lengnick'ske Udarbejdelse af denne Slægt, hvilken han selv i sin Tid har tilstillet min afdøde Fader med Udskrift „Vandindlæg“! og Paategnelse: „saavidt man vidste og mente“. Denne sidste Sætning er imidlertid desværre udeladt ved Stamtavlebladets Trykning. Han har ladet sig lede alt for meget af løs Familiesnak uden i Virkeligheden at have noget positivt at støtte sig til.

<sup>1)</sup> Genealogier over adelige og borgerlige Familier udg. ved J. C. L. Lengnick II. Saml. 2 Bind, Kjøbnh. 1851 i Landsarkivet for Sjælland.

Hvorvidt Lengnick's Antagelse, overensstemmende med Familietraditionen, at Slægtens ældste Medlem skal have været Remmesnider i Roeskilde, kan jeg ikke sikkert udtale mig om. Jeg har ganske vist fundet *Jens Rasmussen † (begr.) Roesk. Domk. 8/8 1654, paa Graabr. Kg., Remmesnider i Roeskilde,* men hvorvidt det er Rasmus Jenssøn Lange's Fader, er ikke bevist.

**P**aa Grundlag af de anførte notoriske Data Slægten vedrørende samt efter saa nøje Undersøgelser af Kirkebøger, Skifteprotocoller etc. som muligt, har jeg saa vidt gjørligt alt i 1889 udarbejdet Grundlaget for efterfølgende Slægtregister over

### *Raadmand i Roeskilde Hans Rasmussen Lange's Efterkommere*

specielt for derved at fremskaffe en nøje Fortegnelse over Medlemmer hørende til

#### *Legatfamilien „Den Lange'ske Stiftelse i Roeskilde“.*

stiftet i Roeskilde 8/1 1746 af ovennævnte Raadmand, hvilken Fortegnelse, skjøndt Stiftelsen saaledes snart er 200 Aar gammel, hidtil aldrig er bleven udarbejdet.

Undersøgelserne gik imidlertid efterhaanden i Staa. Ganske vist søgte jeg for enkelte af Testators Søskendes Vedkommende at trænge ind i disse ældste Familieforhold, men da disse Familier stod udenfor Legatfamilien og ikke paa noget Punkt skaffede mig Oplysning om Testators Forældre eller Familiens ældste Afstamning, henlagde jeg foreløbig Sagen, trods det omfattende Arbejde, som var anvendt derpaa.

**D**a Fundatsen for den Lange'ske Stiftelse og dens nærmere Indretning og Forhold er meget lidt kjendt endog af selve Slægtens Medlemmer, synes det mig rigtigst nedenfor at give en stærkt sammentrængt Beskrivelse af dens Tilblivel-sesforhold, tilmed da den for mig som Stiftelsens Vice-Inspektør i Tidsrum 1888—1922 har været en Drivkraft til Opsporing af de til Slægten hørende Familien-medlemmer.

Hovedbestemmelserne i Fundatsen gjengives nedenfor saavidt muligt med Testators egne Ord, hvilket er saa meget lettere, som den af Testator selv indrettede og paabegyndte Aarsberetning indeholdende de indenfor Stiftelsen fore-faldende Begivenheder, tilligemed Optegnelsen af det aarlige Regnskab, ikke alene eksisterer, men endnu stadig benyttes i det tilsigtede Øiemed.

Protocollen er i gammeldags Format [32 cm høj, 11 cm bred og 5½ cm tyk], i solidt Læderbind med Messingspænder og bærer Udskrift:

*Protocol ved Raadmand Hans Rasmussen Lange's Fattige Huse udi  
Roeskilde Ao 1746.*

Paa de første Blade er indskrevet en Copi af den i 1746 oprettede Fundats, hvori det hedder:

„Saasom imellem mig *Hans Rasmussen Lange* og min første Hustrue sal. *Abelone Johansdaatter Rud* blev Anno 1712 aftalt og vedtagen at hvo af os tvende, som overlevede den anden, skulle lade et Hus indrette til Vaaning for tvende fattige Mennisker og derhos til samme skjænke — 400 Sletdaler, saa er saadan Aftale af mig, som endnu lever, saaledes efterkommet, at jeg Anno 1718 loed et saadant Hus her i Roeskilde opbygge,

og som samme ved adskillige Omstændigheder nu har formeret sig til 800 Sletdaler, saa er nu videre mellem mig og min nuværende Hustrue *Anna Margrethe von Essen* aftalt og besluttet samme Capital til 1000 Sletdaler at forøge, hvilket vi herved i Jesu Navn til tvende fattige Mennisker skænker og giver.

Vi give og skænke herved et til samme Brug opbygget Hus, beliggende i Roeskilde By bag den latinske Skole, indrettet med tvende Vaaninger, Gaard og Haveplads strækkende sig i Dybden langs med Strædet lige til det der tilgrænsende Vænge og i Bredden saavidt som Husets Strækning ud til Gaden er.

Saasom der til de Fattige, som udi dette Hus komme til at bo, er destineret den Capital af 1000 Sletdaler, da paa det at de, som denne Almisse skal nyde, kand være forsikkrede om denne aarlige Gave, saa henlægges herved til samme Brug tvende her i Byen beliggende indhegnede Vænger kaldet *Mag. Sten Lind's og Apoteker Haven* tilligemed de derudi værende 2de Fiskedamme, Mølle-dam, Kilder og Væld etc.“

Vedføjede Plan giver en Oversigt over disse Vængers Beliggenhed; de inde-

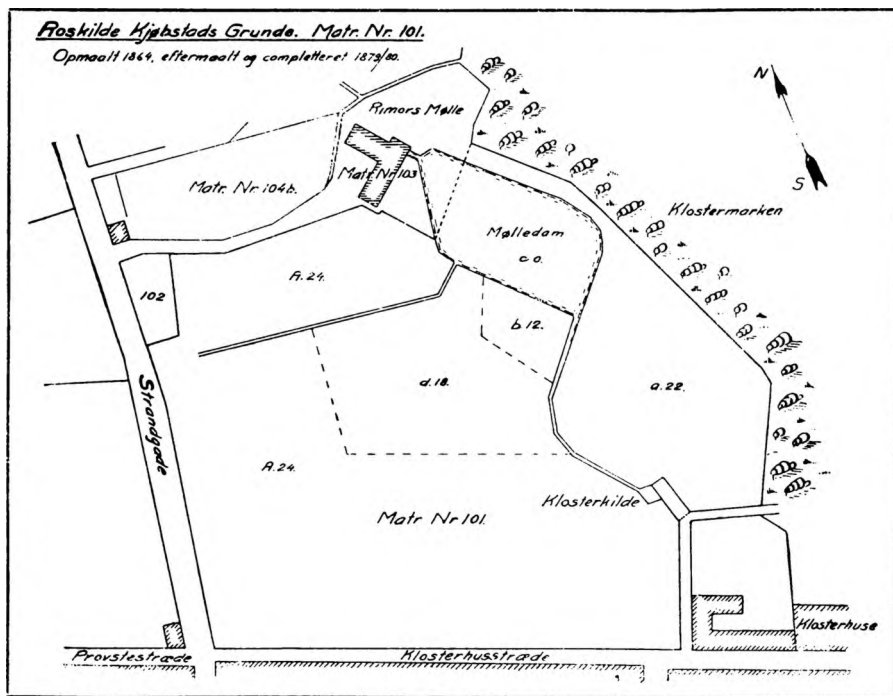

Matrikelkort over de i Roskilde By beliggende Vænger, „Mag. Sten Lind's og „Apothekervængel“, hvorpaa der under 10/2 1821 af „Den Langeske Stiftelse i Roskilde“ er udstedt Arvefæstebrev.

holde et Areal af c. 5 Tdr. Land, som senere under 16½ 1821 bortarvefæstedes for et aarligt Beløb af 30 Tdr. Byg efter forrige Aars Capitelstaxt.

Arvefæste-Bestemmelsen staar ved Magt den Dag idag og har alt i mange Aar dannet det egentlige Hovedgrundlag for Stiftelsens Indtægter, medens det i Roeskilde liggende Beboelseshus, som voldte Stiftelsen idelige Udgifter, alt i Aaret 1874 blev solgt for en Capital af 4000 Kr. i Statsobligationer.

Stiftelsens Tarv varetages af en *Bestyrer*, hvortil Testators ældste Søns ældste Søn o. s. v. i nedstigende Linie fortrinsvis er udset med Roeskilde Magistrat som *Overbestyrelse*, for hvem Regnskab aarligt skal aflægges.

Angaaende de nærmest berettigede til at nyde dette Legat, skal disse ifølge Fundatsen

„fornemmelig være tvende Encker af Testators eller hans Hustrues Slægt og Paarørende, saalænge saadanne findes, men naar ingen saadanne er, da antages andre, som ej ere Encker, men dog er Testator og Hustrue beslægtede og som dertil findes trængende.“

Ifølge den testamentariske Bestemmelse uddeles Legatets indsamlede Renter altsaa i aarlige Portioner til Trængende af Slægten: 1) til Enker 2) til ugifte og 3) til andre Paarørende, idet Portionernes Antal og Størrelse rette sig efter de forhaandenværende Midler. —

I Aaret 1915 fik jeg gennem Direktør Arthur Lange her i Staden Meddelelse om, at der paa Landsarkivet for Sjælland fandtes et Skifte efter Jomfrue *Elise Lange*, død i Kjøbenhavn 1813, blandt hvis Bilag et haandskrevet Slægtregister over Roeskilde-Familien Lange, benævnt

### *Genealogia Langorum.<sup>1)</sup>*

#### *Rasmus Jenssen Lange.*

Kjøb- og Handelsmand i Roeskilde, boede lige for Ringstedgade, fød 1630 † 1708 i Alders 78 Aar; begr. 16. Marts. Fader til 15 Børn i 2 Ægteskaber:

#### *1ste Hustru: Maren Nielsdotter von Essen*

var Syster til Raadmand Stephan von Essen og Moder til 9 Sønner og 3 Døttre af hvilke 1 Datter og 4 Sønner levede. Hun døde 1683, den 23. Martii begravet.

#### I. *Jens Rasmussøn Lange*; han døde 1710

var først Møller i Bistrup Mølle, siden Kjøbmand i Roeskilde paa Hjørnet af Ringstedgade, hvor Niels Lange boer. Var 2 Gange gift:

1 *Maren Jensdotter* † 1691

2 *Maren Jacobsdotter*, som siden fik *Peder Udrider*, Kjøbmand i samme

<sup>1)</sup> Original p. Sjæll. Provinsarkiv. Kjøbhnsk Skifter. Forseglingsprot. Nr. 5 B. Skifte nr. 1813. Bilag.

Gaard, uden Børn. Siden fik hun *Henning Jacobsen*, Byfoged og Postmester i Slangerup, og endelig fik hun *Engel* i Mierløse Mølle.

*Datter: Maria Lange* gift *Jochum Bager* med Tilnavn Gnost; † begge i Hospitalet.<sup>1)</sup>

II. *Lars Rasmussen Lange* † 1737 i Febr.

var først Snedker i Ringsted, flyttede senere til Roeskilde, ejede Tømmerpladsen og de omkringliggende Vænger. Han var den første, som 1710 opløjede St. Hans Kirkegaard. Var 2 Gange gift:

- 1. *Boel N.* . . . . ., Moder til 3 Sønner
- 2. *Bente N.* . . . . ., Enke eft. Byfoged *Otto Jacobsen Rhud*, Moder til 1 Søn † 1745.

*Børnene:*

A. *Claus Lange* \* i Ringsted 1698, blev Snedker i Frederiksborg, † fra *Boel N.* . . . . . 5 Børn.<sup>1)</sup>

B. *Christian Friderich Lange* \* Ringsted 1699  
var ved Cavalleriet i Kjøge, drog i fremmed Tjeneste og skal være i Krigens Tid død som preussisk Oberst.

C. *Johann Friederich Lange* \* Ringsted  $\frac{3}{8}$  1700  
var Kjøbmand i Roeskilde, boede næst østen Apoteket, var en smuk anseelig Mand, død meget pludselig paa hans Fødselsdag 1766. Var gift 2 Gange og Fader til 12 Børn.

- 1. *Maria, Gerhard Sadelmagers Datter* \* 1700 † 1755; af hendes 10 Børn døde 7 i Barndommen
- 2. 1760 *Anna Kirstine*, Moder til 2 Døttre. Hun siden gift *Carl, Møller* i Wærbro og † 1772.<sup>1)</sup>

III. *Apollone Rasmusdatter Lange* var gift 2 Gange:

- 1. *Peder, Isenkræmere* †
- 2. *Peder Nielssen Schrem* † 1759 i Hospitalet. Kjøbmand, boede paa Hjørnet af Bredegade og Ringstedgade; uden Børn.

Af 1ste Ægteskab var

*Malone Lange* † — var gift med  
*Hans Nielssen Slagter* † — havde 2 Børn.

IV. *Niels Rasmussen Lange* † 1738 2. April

havde lært Kobbersmed-Haandværk, blev Kjøbmand i Roeskilde, hvor nu boer Eric Leerbech.

gift med *Sisse Rhud, M. Hans Clausen's Datter* af Snoldelev † —; af 6 Børn levede 2:

<sup>1)</sup> Børnenes Navne er anførte, men udelades her.

*Anna Margrethe Lange* †

gift med *Rasmus Madsen* †

deres Søn *Niels Rasmussen* \* 1728  $\frac{1}{8}$ .

*Johan Nielsen Lange* \* 1705 † 1756, var Kjøbmand i Roeskilde.

gift med *Anna Margrethe Møller* af Slingerup \* 1704 † 1774 i Hr.

Sørens Hospital — af deres 10 levede 3 Børn.

Børnene anførte, men udelades her.

V. *Hans Rasmussen Lange* \* 1683 †

var Kjøbmand og Raadmand i Roeskilde, var gift 3 Gange, Fader til 12 Børn.

1. *Apollone Rhud*, M. *Hans Clausen's* Datter af Snoldelev † 1713 — af hendes 5 Børn levede 1 Søn, hvis Afkom endnu flourer.
2. *Anna Petersdotter*, Hr. *Jørgen's* Enke af Snodstrup, som bragte ham mange Midler; blev Moder til 2 Børn, som døde unge. Hun † 1723, d.  $\frac{15}{7}$  begrav.
3. *Anna Margrethe*, Datter af Raadmand *Stephan von Essen* \* 1687 †, blev Moder til 5 Børn, af hvilke 1 Datter lever.<sup>1)</sup>

### *Rasmus Jenssen Lange's*

*2den Hustru: Mette Nielsdotter Plouw*, født i Kjøge 1649.

Hun havde først tilægte Etatsraad Schøllers Broder, Anders Nielsøn Schøller, By- og Raadstue-Skriver i Kjøge og Herredsfoged i Ramsøe Herred, siden Byfoged i Kjertemind. Hun † 1718.

Moder til 1 Datter, som døde ung, og 2 Sønner, som levede, af hvilke den ene bekostede en Ligsten over begge sine sal. Forældre, som hvile paa Roeskilde Domkirkegaard.

VI. *Peder Rasmussen Lange* \* 1687 d.  $\frac{1}{11}$  †

gift med *Else*, Hr. *Niels Schrem's* Datter af Reersløf. De havde 2 Børn, som døde unge.

VII. *Anders Rasmussen Lange* \* 1684 d.  $\frac{9}{11}$  † 1749 i Martii.

Kjøbmand, Consumptions-Forvalter og ældste Raadmand i Roeskilde gift med *Margrethe*, Datter af *David Pederssøn Jesch* paa Roeskilde Børs \* 1687 d.  $\frac{28}{1}$ , gift 1704, † 1752.

— af hans Børn lever 4.

*Børn:*

A. *David Lange* \* 1710 mell. 1. og 2. Marts.

Har i de unge Aar rejst paa Bergen, Lybeck og andre Stæder for

---

<sup>1)</sup> Børn og Børnebørn af disse 3 Ægteskaber ere anførte, men da de ikke indeholde noget nyt eller supplerende for mine Undersøgelser, udelades de her.

Handelens Skyld, blev Kjøbmand, Consumptions-Forvalter, er nu øverste og ældste Raadmand i Roeskilde

— lever endnu, gid længe og vel! —

gift 1. *Mille Johanna Susanna Munthe* † 1752 d.  $29/12$ .

— Etatsraad og Borgmester Munthe's Søster — uden Børn.

gift 2. 1763 d.  $26/10$  *Johanna Magdalena Brinck*

— Datter af Provsten Hr. Elias Brinck til Søndersøe, Fyen — er Moder til 2 Børn.

a. *Anders Lange* \* 1768, døbt  $30/5$ .

b. *Marie Elisabeth Lange* \* 1767 i Septbr. [† Kjøbhn 1813, paa hvis Skifte dette Slægtregister blev fundet.]

B. *Maren Lange* \* 1713 d.  $11/5$ .

gift 1. 1732 Mag. *Albert Schytte*, Sognepræst til Hvedstrup † 1744, blev Jubellærer og er opført i Samlingen af danske og norske Jubellærere — uden Børn.

gift 2. 1747. *Jørgen Holst* \* 1702 d.  $29/9$  † 1767 d.  $3/2$ .

Commerceraad, Stiftere af Roeskilde Sukker-Huus.

C. *Rasmus Lange* \* 1719 d.  $11/10$

depon. fra Roesk. Skole 1738, tog exam. phil. 1739, exam. theol. 1743, Volonteur i danske Cancelli 1744; 1745  $22/1$  Secretair i samme Cancelli; 1747 Secretair ved Protocollen i Høyesteret; 1760  $22/3$  virkelig Cancelliraad; 1763  $20/7$  Borgemester i Roeskilde; 1768  $3/8$  gra-tificeret med virkelig Justitsraads Character

— lever endnu, gid længe og vel! —

gift Fru *Birgitte Kirstine Vogt* \* 1721 d.  $17/3$

var Enke eft. Regimentsqvartermester *Kaas*, tog Afsked som Cap-tain ved holstenske Regiment.

D. *Johanna Margreta Lange* \* 1721  $10/6$

gift 1738 *Morten Hartmann* \* 1696 paa Tranquebar † 1779.

Efter mange betydelige Tjenester 1734 By- og Raadstueskriver i Roeskilde. 1735 tillige Raadmand, 1749 Cancelli-Raads Character, 1755 med kgl. Tillad. afstod sine Embeder, lever i sin Rolighed i Holbæk i Alder af 80 Aar. — I dette Ægteskab avled 8 Sønner og 2 Døttre, men 3 Sønner døde som Børn.

---

Ovenanførte noget forkortede Afskrift af *Genealogia Langorum*, viser, at det af mig opstillede ældste Led af Slægten er fuldstændig correct, og da det tillige godtgjør, at mine Undersøgelser om Testators Søkendes Slægtforhold ere

paalidelige, har det givet mig Anledning til at tage Spørgsmaalet om Slægtens Afstamning op til fornyet Undersøgelse.

*Genealogia Langorum* maa være forfattet og skrevet mellem Aarene 1775—1777 af ovennævnte Jfr. Elise Lange's Fader, Raadmand i Roeskilde, *David Andersøn Lange* † Roeskilde 1788. Nogle Rettelser og Suppleringer i samme, som er foretaget med anden Haandskrift, er nogle Aar senere [c. 1789] udført af Datteren, hans eneste dalevende Barn.

Skjøndt Slægtregistret i sin Helhed er meget paalideligt og correct, findes der dog heri et Par Unøjagtigheder, som jeg nærmere maa omtale.

Stamfaderen Rasmus Jensen Lange's 1ste Hustrue Maren Nielsdatter angives i *Genealogia Langorum* at have været Søster til Raadmand Stephan von Essen.

Dette er sikkert ikke rigtigt. Trods omhyggelig Gjennemsyn af alle paagjældende Arkivalier har det ikke været muligt at finde nogen Person ved Navn Niels von Essen, ej heller mindste Spor af Hentydning til nævnte Slægtskab. Men at Testator Hans Rasmussen Lange virkelig har været i Slægt med sin 3die Hustru Anna Margrethe von Essen er paa den anden Side ganske utvivlsomt, eftersom Vielsen har krævet kgl. Bevilling dat. 12/11 1723<sup>1)</sup>; men hvorledes?

Jeg føler mig overbevist om, at Spørgsmaalet kan løses paa følgende Maade, hvorved Forholdene bringes til efter Ordlyden at stemme med de fundne Angivelser.

Raadmand Hans Rasmussen Lange [Testator] køber i 1734 *Gravplads i det vestlige Kjælderrum under Chorets søndre Side i Roeskilde Domkirke for sig og sin 3die Hustru Anne Margrethe von Essen*.

Jeg har i lang Tid tænkt mig den Mulighed og er efterhaanden kommen til den Overbevisning, at dette Kjøb er foranlediget ved et mellem ham og Gravkjælderens tidligere Ejer eksisterende Slægtskab, hvilken Formodning bestyrkes ved, at Ligene af den tidligere Eiers Familie, efter den nye Eiers Overtagelse af Gravpladsen, forblive henstaaende i Gravkjældereren.

Ifølge Roeskilde Domkirkes Dødsprotocoller i Forbindelse med Domkirkens Protocol<sup>2)</sup> vedkommende Begravelsespladserne i Kirken, affattet i Aarene 1740/42 fremgaar, at det paagjældende Gravsted i Domkirken

„ved Chorets synder Side ind under Chorgulvet imod Hr. Christopher Urne's Begravelsesplads imellem de to vestre Piller paa Chorets søndre Indhegningsmur 4 al. i Bredde og 3<sup>1</sup>/<sub>2</sub> al. i Længde øster og vester“

først har tilhørt Hr. *Niels Wind*, men under 18/1 1703 af Domkirken solgt til Borgmester *Korlp* og dennes Familie „at beholde samme med alle arvelige Rettigheder for sig ubehindret i al Evighed“, dog mod Fornydelse af Skjødet hver 20de Aar

Ved Contract dateret Roeskilde 20/1 1734 overdrager Korlp's Arvinger denne deres Ret til Raadmand *Hans Rasmussen Lange* og dennes Arvinger „dog med

<sup>1)</sup> Sjællandske aabne Breve 1722—1724. Pag. 532 i Rigsarkivet.

<sup>2)</sup> Roeskilde Domkirkes Protocol vedkom. Begravelses Commissions-Act for Aar 1742 i Sjællands Provindsarkiv.



Forpligtelse til at lade Borgmester Korlp og dennes 2de Hustruer forblive henstaaende i Gravkjælderen“.

Denne Contract faaer under <sup>10/11</sup> 1742 Domkirke-Bestyrelsens Approbation.

Ved en i 1887 foretagen Undersøgelse af Gravkjælderen i Kirken er constateret, at her findes hensat en øvre og nedre Række af Kister uden Navneplader, men hver forsynede med tynde sammenslyngede Initialer med Aarstal:

i <i>øvre Række</i> er Kisterne mærkede:		
H. R. L. 1750.	A. M. L. 1749.	M. L. 1737.
Hans Rasm. Lange † 1750	Anne Margr. Lange † 1749	Datter Maren Lange † 1737
i <i>nedre Række</i> er Kisterne mærkede:		
H. J. K. 1719.	1702.	M. K. 1724.
Hans Jacobs. Korlp † 1719	Hans Jacobs. Korlps Hustru † 1702 nedsat i Slægt. Wind's Begrpl.	Hans Jacobs. Korlp's Enke † 1724

altsaa ganske svarende til den anførte Protocols Ordlyd.

Hvad kan der nu oplyses om Gravhvelvingens tidligste Ejer *Niels Wind og hans Slægt*?

Ifølge Kirkebogsundersøgelser for Roesk. Domk. og for Hyllinge, Voldborg Herred, fremgaar

*Niels Jenssøn Wind* \* Hyllinge c. 1594 † (begr.) Roesk. Domk. 1644 i egen murede Begr. i Kirken

1620 Stud. Roeskilde, 1622 p. Cap. Saaby, 1630 Sognepræst til Hyllinge og Lyngby — Broder til den bekendte Ole Jenssøn Wind, kongl. Confessionarius † 1646 —. Hans Hustru formentlig

*Maren Mortensdatter [Howe]* \* . . . . . † (bgr.) Roesk. Domk. <sup>27/12</sup> 1669 — nævnes Fadder 1642—1648 i store Fuglede —

I dette Ægteskab flere Børn af hvilke de som kan have Betydning for Afgjørelsen af nærværende Spørgsmaal er opstillede i nedenanførte

*Slægttavle over Familien Wind*

*Niels Jenssøn Wind* \* Hyllinge c. 1594 † 1644  
1630 Sognepræst til Hyllinge; Gravsted i Roesk. Domk.  
gift m. *Maren Mortensdatter [Howe]* † 1669

— bl. Børnene anføres —

<i>Nicolaj Nielsøn [Verdel]</i> * . . † . . Kræmmer, Raadmand i Roeskilde gift <i>Birgitte Jensdatter</i> * . . † 1691	<i>Karen Nielsdatter</i> * . . † 1702 gift <i>Hans Jacobsøn Korlp</i> * . . † 1719 Borgmester i Roeskilde Gravsted i R. Domk.	<i>Maren Nielsdatter</i> * . . † 1683 gift <i>Rasmus Jenssøn Lange</i> Kræmmer i Roeskilde * 1630 † 1708
<i>Maren Nicolajdatter [Verdel]</i> † 1719 gift <i>Stephan von Essen</i> † 1719 Raadmand, Kræmmer i Roeskilde		
<i>Anna Margrethe von Essen</i> * 1687 † 1749	gift (11 1723 <sup>1)</sup> )	<i>Hans Rasmussen Lange</i> * . . † 1750 Raadmand, Kræmmer i Roeskilde, Legatstifter Gravsted i R. Domk.

Denne Slægttavle, opstillet saa correct som muligt, viser, at Stamfaderen Rasmus Jenssøn Lange's 1ste Hustru, Maren Nielsdatter, er *Søster til Raadmand Stephan v. Essen's Svigerfader*, eller „*Brudgommens Moder Søster til Brudens Bedstefader paa mødrene Side*“, en Forveksling fra det i *Genealogia Langorum* anførte, ikke større, end den let kan tænkes sket — og netop overensstemmende med Kongebrevets Text.<sup>1)</sup>

Der klæber endnu et Par Unøjagtigheder ved *Genealogia Langorum*:

1. Angivelsen, at *Jens Rasmussen Lange's Hustru* skulde have været gift ialt 4 Gange, er urigtig.

Netop om dette Ægtepar har det ganske vist været vanskeligt at finde Data, men ifølge Oplysninger om „gamle Gravstene i Tune Herred<sup>2)</sup>“ er der i de senere Aar i en Have i Snoldelev fundet en gammel Ligsten (210 cm × 115 cm), brugt som Bordplade, med sin Inskription opad, som viser, at den har hørt hjemme i Roeskilde, lagt som Minde om den hæderbaarne Matrone *Sophia L. . . .* og hendes 2 Mænd *Jens Rasmussen Lange* og *Peder Sørensen*, begge Kjøbmænd i Roeskilde; hun † 1723. Stenen skal senere være solgt fra Domkirken.

Sammenholdt med Roeskilde Domkirkes Dødsprotocol findes 1723 <sup>14</sup>/<sub>6</sub> begr. *Peder Sørensen Udriders Hustru* paa Domkirkeg.; [intet Navn anført].

Hendes i *Geneal. Lang.* anførte 2 sidste Ægteskaber altsaa urigtige.

2. *Niels Rasmussen Lange* siges i *Genealogia Langorum* at have efterladt 2 Børn. Dette er urigtigt.

Ægteparret har kun efterladt 1 Søn *Johan Nielsøn Lange*. —

<sup>1)</sup> *Sjællandske aabne Breve 1722/24 Fol. 532.* Ægteskab i forbudne Led: Efter Ansøgning og Begjæring bevilge vi herved at *H. R. Lange*, Raadmand i Roeskilde og *A. M. von Essen* maa i Ægteskab sammen komme, uanset at de skal være hinanden udi 2det og 3die Led beslægtet — — Hafnia. <sup>12</sup>/<sub>11</sub> 1723.

<sup>2)</sup> Historisk Samfunds Aarbog for Kjøbhns Amt. 1914. Roeskilde 1914. Pag. 48.

Jeg gaar nu over til mine egne Undersøgelser:

## TESTATOR HANS RASMUSSEN LANGE'S FORÆLDRE OG SØSKENDE.

### A. *Rasmus Jenssøn Lange*

\* Roeskilde (?) c. 1630 † (bgr) Roesk. Domk.g  $16/3$  1708 (alle Klokker)  
Kræmmer, Kjøbmand i Roeskilde — ejer Gaard i Skomagergade lige  
ud for Ringstedgade — nævnes Fadder i St. Jørgensbj. 1686 samt flere  
Gange i Roesk. Domk. i Tidsrum  $12/1$  1691 —  $10/2$  1705, 1695 Forlover  
for Sønnen Hans Rasmussen Lange.

∞ 1. . . . . *Maren Nielsdatter*<sup>1)</sup> [Wind] \* . . . † (bgr.)  
Roesk. Graabr. Kg.  $23/3$  1683.

Forældre: *Niels Jensøn Wind* \* Hyllinge c. 1594 † 1644  
Sgpræst til Hyllinge og Hustru *Maren Mortensdatter*  
[Howe] \* . . . † (bgr.) Roesk. Domk.  $27/12$  1669.  
(9 S, 3 D).

---

<sup>1)</sup> Jfr. Roesk. Domk.s Daabsprot. for  $20/12$  1678.

Ifølge Roesk. Domk. Dødsprot. begr.  $12/1$  1666 Rasmus Jensen's Stifdatter. Maren Nielsdatter synes altsaa gift tidligere. Men Spørgsmaalet er vildsomt, da der i Roeskilde samtidig lever en anden Rasmus Jensen † (bgr)  $11/4$  1673, som er denne Slægt uvedkommende.



**Roeskilde** <sup>12</sup> 5, 1749,  
set fra Frederiksfjends Landevej.

Originalen i Nationalmuseets 2den Afdeling; henhørende til  
Kong Frederik den 5tes Rejse i Danmark 1749,  
Tegninger af P. Orønvold, Lieutn. ved Søetaten

— Copieret efter Originalen, Octbr. 1925. —

- ∞ 2. Roeskilde Domkirke  $\frac{1}{6}$  1684 *Mette Nielsdatter Plouw*<sup>1)</sup>  
\* Kjøge c. 1645 † (bgr) Roesk. Domkg.  $\frac{18}{8}$  1718 — nævn.  
flere Gange Fadd. Roesk. Domk.  $\frac{18}{7}$  1693— $\frac{4}{12}$  1707.

Forældre: *Niels Hanssøn* \*... † Kjøge c. 1661; Skifte  
Kjøge  $\frac{29}{11}$  1661, Borger og Indvaaner i Kjøge og Hustru  
*Kirsten Rasmusdatter* \*...; lever Kjøge 1661.

(2 S, 1 D).

Af de i 1ste Ægteskab fødte 12 Børn kjendes kun 6 Søn-  
ner og 1 Datter; de øvrige er sikkert †† smaa. I Roeskilde  
Domkirkes Dødsprot. er fundet et Par Børn kun angivne som  
„Rasmus Jensøn's Børn“.

Følgende Børn kjendes:

### *Børn af 1ste Ægteskab:*

- B. 1. *Jens Rasmussen Lange* \* Roeskilde (?)... † (bgr) Roesk. Domkg.  
 $\frac{4}{4}$  1710, nævnes 1686 Møller, Eier af Bistrup Mølle; i 1703  
Borger, Kjøbmand i Roeskilde. 1704 Forlover for sin Broder  
Anders Rasmussen Lange [St. Jørgensbj. Kirke].  
Skifte Roesk.  $\frac{7}{5}$  1710.
- ∞ 1. St. Jørgensbjerg  $\frac{14}{6}$  1685 *Karen Nielsdatter* \*... † c. 1691<sup>2)</sup>  
[vistnok Dat. af Niels Hansøn Lerbech; nævn. Fadd. St. Jør-  
gensbjerg 1664].
- ∞ 2. Roeskilde Domkirke  $\frac{5}{2}$  1693 *Maren Bentsdatter* \*...<sup>3)</sup>  
† (bgr.) Roesk. Domkg.  $\frac{2}{5}$  1698.

---

1) *Mette Nielsdatter Plouw* ∞ 1. Kjøge  $\frac{18}{10}$  1665 *Anders Nielsøn* \*... †...,  
nævn. 1664—1673 Byskriver i Kjøge, senere i Kjerterminde. I dette Ægteskab  
ialtfald 4 Børn fødte i Kjøge 1666—1673. Anders Nielsen's Efterfølg. i Kjøge ud-  
nævnt  $\frac{2}{8}$  1673.

2) *Karen Nielsdatter* ∞ 1. *Niels Ibsøn* \*... † (bgr.) St. Jørgensbj.  $\frac{29}{11}$  1682,  
Møller i Bistrup Mølle. I Genealogia er Angivelsen urigtig.

3) Navnet er noget tvivlsomt; hendes Forældre ubekjendte. Opgivelserne i  
Genealogia Langorum urigtige.

- ∞ 3. . . . . *Sophie*. . . . . \* . . † (bgr.) Roesk. Domkg.  $14/6$  1723<sup>1</sup>);  
nævnes Fadd. Roesk. Domk. 1703.  
[Forældrene ubekjendt].

— Efterslægt i Roeskilde: *Familie Gnaust* —

- B. 2. *Lars [Lauritz] Rasmussen Lange* \* Roeskilde (?) . . . † (bgr.) Roesk.  
Domkg.  $4/2$  1737.

Først Snedker i Ringsted; flytter c. 1712—13 til Roeskilde.  
Borger i Roeskilde; Eier af Gaard i St. Ohlsgadens vestre Side,  
nævnes Fadd. Roesk. Domk.  $6/10$  1733.

- ∞ 1. . . . . *Bodil* . . . . . \* . . . † (begr.) St. Bendts Kirke  
Ringsted  $17/3$  1712 (3 B.)  
[Forældrene ubekjendt].

- ∞ 2. Roesk. Domk.  $25/7$  1713 *Bendte Ottisdatter Rhud* \* . . † . .  
nævnt. ugift Fadd. Roesk. Domk.  $6/9$  1699; sidste Gang Fadd.  
Roesk. Domk.  $4/2$  1733; lever i Roeskilde og sælger  $10/2$   
1744 Eiendommen i Roeskilde til Sønnen —

Forældre: *Otto Jacobson (Rhud)* \* . . . † . . .

Byfoged i Roeskilde

og Hustru *Bendte Nielsdatter* \* . . . † (bgr.)

Roesk. Domk. 1713

(ialtfald 2 Børn)

— Efterslægt i Roeskilde og Hillerød —

- B. 3. *Apollone Rasmusdatter* \* Roeskilde (?) . . . † Roesk.  $18/2$  1729;  
bgr. Roesk. Domkg.  $25/2$  1729. — Skifte Roesk.  $19/7$  1729.

- ∞ 1. . . . . *Peder Claussøn* \* . . . † (bgr.) Roesk. Domkg.  
 $10/5$  1709. Skifte Roesk.  $18/8$  1709. Isenkræmmer i Roeskilde.  
[Forældre ubekjendt].

(9 Børn, hvoraf 2 leve ved Moderens Død).

---

<sup>3</sup>) *Sophie*. . . ∞ 2. . . *Peder Sørensen* \* . . † 1754(?) Kjøbmand, Udrider i Roes-  
kilde, se ovenfor Pag. 17.

- ∞ 2. Roeskilde Domkirke  $13/1$  1711 *Peder Nielson Skrem*<sup>1)</sup>  
\*... c. 1687 † (bgr.) Roesk. Domk.  $10/7$  1759 (72).  
Borger, Kræmmer i Roeskilde, lever de senere Aar i Due-  
brødre Kloster.

Forældre: *Niels Christensøn Skrem* \*... † 1717,  
Sognepr. til Reerslev og Vindinge. Lgst.  
i Kirken.

og Hustru *Karen Pedersdatter (Colding)* \*...  
†... (lever 1717)

(ialt 11 Børn)

— Efterslægt i Roeskilde —

- B. 4. *Niels Rasmussen Lange* \* Roeskilde (?) ... † Roesk.  $29/3$  1738;  
bgr. Roesk. Domkg.  $2/4$  1738. Skifte Roeskilde  $1/8$  1738.  
Borger, Handelsmand i Roeskilde.

Ejer Gaard i Roeskilde, Skomagergade søndre Side, som 1748  
sælges til Feldbereder Svend Ibsen; ejer desuden Hus paa  
Bondetingets nordre Side, som 1752 sælges til Børre Børresen  
Falch af Roeskilde<sup>2)</sup>.

- ∞ . . . . . *Cecil Johansdatter Rhud* \* (døbt) Snoldelev  $16/11$  1670  
† (bgr.) Roesk. Domkg.  $23/10$  1753 (82)  
— nævn. Fadd. fl. G. i Roesk. Domk.  $6/9$  1699— $18/10$  1737  
samt i Udesundby  $5/3$  1723 —

Forældre: *Johan Jacobsøn (Rhud)* \*... † Snoldelev  
 $10/9$  1680, Sognepr. til Snoldelev-Tune og Hustru  
*Inger Nielsdatter* \* ... † Snoldelev  $7/4$  1681.

(1 Barn)

---

<sup>1)</sup> Roeskilde Raadstueprot. 1736—1750. *Peder Nielson Skrem* ∞ 2... *Birthe Marie Nielsdatter* \*... † (bgr.) Roesk. Domk. 1751 (u. B.). Skifte Roesk.  $13/9$  1752.

<sup>2)</sup> Jfr. Roesk. Pantebog Nr. 2, Pag. 32 og 241 samt Roesk. Raadstueprot. 1736—1750.

C. 1. *Johan Nielsøn Lange* \* (døbt) Roesk. Domk.  $^{10}/_2$  1705  
† Roesk.  $^{26}/_6$  1758; bgr. Roesk. Domkg.  $^{30}/_6$  1758 (53). Skifte  
Roeskilde  $^{26}/_7$  1758. Borger, Kjøbmand i Roeskilde — vistnok  
Bestyrer af Lange'ske Stiftelse i Roeskilde 1750—1752.

∞ Roesk. Domk.  $^{12}/_9$  1732 *Anne Margrethe Nielsdatter Gad*<sup>1)</sup>  
\* c. 1704 † (bgr.) Roesk. Domkg.  $^2/_6$  1774 (70). Faaer 1758  
kongl. Bevill. til uskiftet Bo; nyder Lange'ske Legat 1758  
— nævn. Fadder i Slangerup  $^{29}/_4$  1725 —  $^1/_11$  1733 og  
Roesk. Domk.  $^{80}/_8$  1739— $^{21}/_{12}$  1759 —

vistnok Datt. af *Niels Cortsen Gad* \* ... † vistnok  
før 1725, Ejer af Haugemølle, Slangerup Sogn.

(10 Børn)

— Efterslægt i Roeskilde og Saxkjøbing —

B. 5. *Hans Rasmussen Lange* \* Roeskilde (?) c. 1670 † Roesk.  $^7/_7$  1750;  
bgr. Roesk. Domk.  $^{14}/_7$  1750.  
1703 Kjøbmand i Roeskilde, 1711—1714 Raadmand samme-  
steds, 1718—1739 Consumptionsforpagter og kgl. Stempel-  
papirforvalter, 1746 Stifter af Lange'ske Stiftelse i Roeskilde.

*Stamfader for den legatberettigede Slægt Lange.*

— Efterslægt se nedenfor —

B. 6. *Daniel Rasmussen*\* (dbt) Roesk. Domk.  $^{20}/_{12}$  1678 † (bgr.) Roesk.  
Graabr. Kirkeg.  $^{10}/_6$  1684.  
— Rasmus Jensøns lille Søn, som druknede —

---

<sup>1)</sup> *Anne Margrethe Nielsdatter* ∞ 1. Slangerup Kirke  $^{22}/_4$  1727 *Rasmus Mad-  
zøn* \*... † (bgr.) Roesk. Domkg.  $^6/_8$  1732. Borger i Roeskilde. (1 Søn).



*Børn af 2det Ægteskab:*

B. 7. *Anders Rasmussøn Lange* \* (dbt) Roesk. Domk.  $\frac{26}{11}$  1684 † Roesk.  $\frac{20}{2}$  1749; bgr. Roesk. Domk.  $\frac{1}{3}$  1749 — Ligsten<sup>1)</sup> — nævn. 1703 Kjøbmand i Roeskilde, 1714 Raadmand sammesteds. Eier flere Ejendomme i Roeskilde; køber  $\frac{18}{7}$  1743 Vandhusmøllen sammesteds<sup>2)</sup>.

~ St. Jørgensbjerg  $\frac{23}{4}$  1704 *Margrethe Davidsdatter Jesch* \*(dbt.) St. Jørgensbj.  $\frac{2}{2}$  1687 † Roesk.  $\frac{7}{10}$  1753; begr. Roesk. Domk.  $\frac{14}{12}$  1753.

Forældre: *David Pedersøn Jesch* \* Stege 1657 † St. Jørgensbj. 1710 [Ligsten]<sup>3)</sup>, bosat i Børsen i St. Jørgensbjerg og Hustru *Johanne Olufsdatter* \* 1648 † 1724.

(11 Børn)

— Efterslægt i Roeskilde —

B. 8. *Maren Rasmusdatter Lange* \* (dbt) Roesk. Domk.  $\frac{10}{9}$  1686 † (bgr.) Roesk. Graabr. Kg.  $\frac{2}{10}$  1693.

B. 9. *Peder Rasmussen Lange* \* (døbt) Roesk. Domk.  $\frac{7}{11}$  1687 † (bgr.) Roesk. Domkg.  $\frac{12}{10}$  1745. Kjøbmand i Roeskilde.

~ . . . . . *Else Nielsdatter Skrem* \* . . . † Roesk.  $\frac{1}{7}$  1750; bgr. Roesk. Domkg.  $\frac{3}{8}$  1750 — nævn. gift Fadd. Roesk. Domk.  $\frac{1}{6}$  1709. Skifte Roesk.  $\frac{3}{2}$  1751.

Forældre: *Niels Christensøn Skrem* \* . . † 1717  
Sognepr. til Reerslev og Vindinge  
og Hustru *Karen Pedersdatter* \* . . † . . (lever 1717)  
— jfr. Pag. 21. —

(3 Børn)

<sup>1)</sup> Jfr. I. B. Løffler: Gravstenene i Roesk. Domk. 1885. Pag. 70. 164 Midtskibet. Se foran Pag 7.

<sup>2)</sup> Jfr. Roesk. Skøde- og Pantebog 2. Pag 67.

<sup>3)</sup> David P. Jesch's Ligsten findes i Midtgulvet i St. Jørgensbjerg Kirke.

C. 1. *Mette Cathrine Pedersdatter* \* (døbt) Roesk. Domk.  $29/10$   
1710 † Roeskilde  $10/1$  1732. Skifte Roesk.  $23/7$  1732.

∞ ..... *Niels Jørgensøn*<sup>1)</sup> \* ... c. 1707 † Roesk.  $21/1$   
1763 (55); begr. Roesk. Domkg.  $25/1$  1763. Skifte Roes-  
kilde  $13/8$  1763. Bager i Roeskilde, boende Skomager-  
gade sydl. Side — kaldes i Roesk. Daabsprot. for 1738:  
N. Jørgensen Lange.

(u. Børn)

C. 2. *Ingeborg Pedersdatter* \* (dbt) Roesk. Domk.  $2/8$  1713 † (bgr.)  
Roesk. Domkg.  $28/10$  1716.

C. 3. *Rasmus Pedersøn* \* (dbt) Roesk. Domk.  $8/10$  1717 † (bgr.)  
Roesk. Domkg.  $7/2$  1719.

---

1) *Niels Jørgensøn* ∞ 2. ... 1732 *Johanne Kirstine Mogensdatt. Kragelund*  
\* ... † Roesk.  $16/12$  1746. Skifte Roesk.  $8/2$  1747.

I dette Ægteskab:

*Mogens Nielson* \* (dbt) Roesk. Domk.  $18/10$  1737 † (bgr.) Udesundby  $13/6$  1793  
(56). Farver i Roeskilde — nævn. ved Skifte Roesk. 1747 samt ved do. Roes-  
kilde 1763

— se Legatfamilien Lange —

*Niels Jørgensøn* derefter ∞ 3.... .....*Christensdatter* — lever i Roesk.  
1763 — nævn. 1763 ved Skifte efter Manden med Lavvæрге Christen Ander-  
sen, Pottemager.

**LEGATFAMILIEN LANGE**

Testator, Rjøbmand  
Hans Rasmussen Lange

og dennes

3die Hustru  
født von Esen

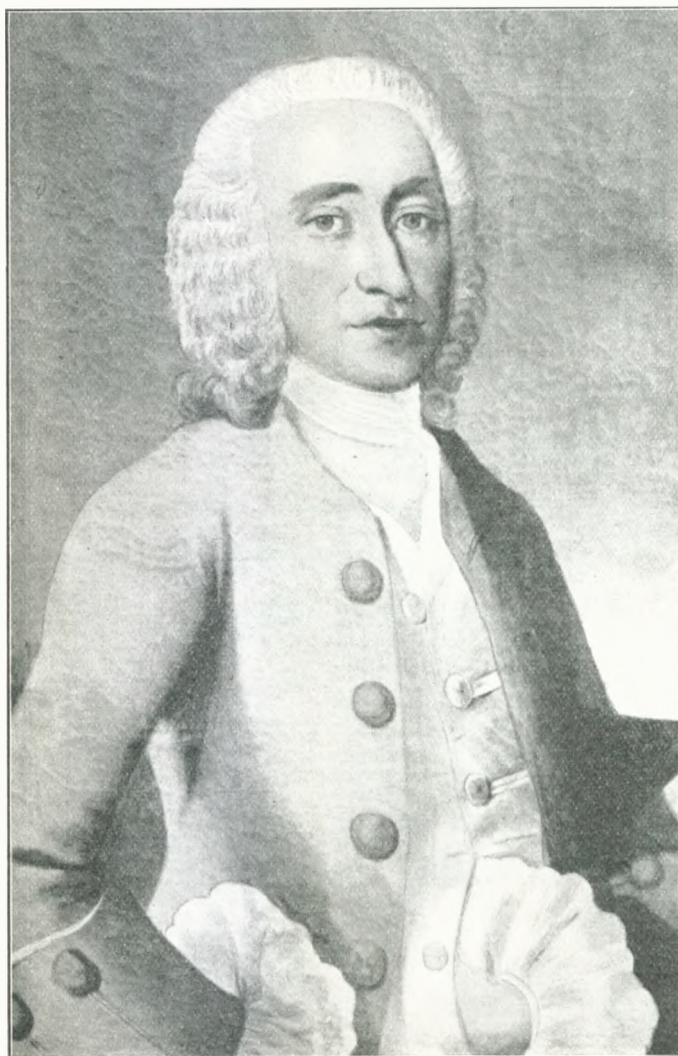

### Hans Rasmusen Lange

Købstilbe c. 1670 † Købstilbe 1750 Rådmand, Raadmand i Købstilbe,  
Consumptionsforpagter & kgl. Stempelpapirforvalter  
Stifter af Den Lange'ske Stiftelse i Købstilbe <sup>№1</sup>, 1746  
Originalen ejes 1925 af Datteren Lange i Frederiksund



### Anna Margrethe von Esen

\* Koesfilde 1687 † Koesfilde 1749 · gift 1723 med Hans Kaasmussen Lange  
Originalen ejes i 1925 af Gartner Lange i Frederiksjaub

## TESTATOR HANS RASMUSSEN LANGE OG HANS 3 HUSTRUER

B. 5. *Hans Rasmussen Lange*<sup>1)</sup> — jfr. foran Pag. 22:

født formentlig Roeskilde ca. 1670 † Roeskilde 7/7 1750; begr. Roesk. Domk. i egen mur. Begrav. 14/7 1750; nævnes 1703 Kjøbmand i Roeskilde; 29/12 1711—2/2 1714 Raadmand smsteds; 1718—1739 Consumptionforpagter og kgl. Stempelpapirforvalter smsteds.

*Stifter af „den Lange'ske Stiftelse i Roeskilde“; Fundats 8/1 1746.*

Eier af forskj. Eiendomme i Roeskilde, nævnes saaledes 1713 Eier af en Gaard paa Bondetinget og en Gaard paa Ahlgadens vestre Side. Skatteligning for Roeskilde i 1741 for St. Lauritz Rode: 8 (Ottinger) [Roesk. Raadstueprot. 1736—50]. Skifte Roeskilde 9/7 1750; Auction smsteds 30/9 1750.

---

<sup>1)</sup> Navnet „Lange“ indføres i Foraaret 1713 og bruges derefter stadigt; altsaa omtrent samtidigt med hans Udnævnelse til Raadmand. Testators Brødre begynde omtrent samtidigt at bruge Familienavnet Lange.

Ifølge Protocol o. Begravelsesplads i Roeskilde Domkirke 1740/42 købes Begravelsespladsen i Domkirken under Chorets søndre Side 29/1 1734.

Ifølge Trap Danmark III. I. 422 bliver Testator sammen med sin Broder Anders 1711 Eier af Hovedgaarden Bonderup, Tostrup Sogn pr. Holbæk, men den sælges igjen samme Aar.

Ifølge *Roesk. Domkirkes Begravelsesprot. 1750*: 14/7 1750 blev Salig Hr. Raadmand Hans Rasmussen Lange begravet i Domkirken og nedsat i hans eget murede Begravelse under Choret om Efterm. Kl. 1 Slet. Betalt for Gravens Aabning til Kirken 8 Rdl., for alle Klokker 5 Rdl., til Skolen 6 Rdl.; foræret et Par Voxlys vog 14 Pd. til Domkirken.

- ~ 1. Snadeløf [Snoldelev] Kirke  $\frac{4}{2}$  1696 *Apollone Johansdatter [Rhud]*<sup>1)</sup> \* (døbt) Snoldelev Kirke  $\frac{21}{1}$  1679 † (begr.) Roesk. Domk.s søndre Gang  $\frac{16}{8}$  1713 — nævn. sidste Gang Fadd. i Roesk. Domk.  $\frac{11}{5}$  1713.  
Skifte Roeskilde  $\frac{26}{10}$  1713, men det eksisterer ikke.  
(4 Børn)

Forældre: *Johan Jacobson [Rhud]*<sup>2)</sup> \*... † (bgr.) Snoldelev Kirke  $\frac{10}{9}$  1680  
1656 Student Roeskilde, 1665 Sognepræst til Snoldelev-Tune i Sjælland — Skifte Snoldelev  $\frac{13}{12}$  1680  
og Hustru *Inger Nielsdatter*<sup>3)</sup> \*... † (bgr.) Snoldelev Kirke  $\frac{7}{4}$  1681.

---

1) Tilnavnet *Rhud* [el. Rud.] benyttes fra ca. 1711 af hendes Familie i Roeskilde, og Testator anfører hendes fulde Navn med Tilnavn i Legatprotocol for Lange'ske Stiftelse ved dens 1ste Oprettelse i 1712. Hendes Fader eller Farfader synes ikke at benytte Tilnavnet.

*Roesk. Domk. Forløftningsprot. 1695:* Som Hans Rasmussen her af Staden begierer af ærværdige Mag. Søren Jonassen at ville hafue sit schudsmaal, saasom hand achter sig i Snadeløf i egne skab at indlade, hvorføre vi Underskrevne lofuer for ermeldte Hans Rasmussen at Inted er som egne skab efter Louven kand hinder, hvilcket hermed testeris.

Roeskilde, d. 29 Novbr. 1695

Rasmus Jenssøn. Peder Nielsøn.

*Roesk. Domk. Begravelsesprot. for 1713:*  $\frac{10}{8}$  1713 blev Hans Rasmussen Raadmands Hustru begravet i Domkirkens søndre Gang. For Jord betalt 22 Rdl. 2 Mk., Klokker 10 Rdl. 2 Mk. Gravstedet fornyet, dat. Roesk.  $\frac{3}{7}$  1741.

2) Forældre: *Jacob Nielssøn* \*... †... (begr.) Roesk. Domk.s søndre Side  $\frac{26}{11}$  1658, 1620 Student Roeskilde, 1623 Hører ved Roesk. Skole tillige Degn ved Domkirken, 1625 nederste Capellan og 1635 øverste Capellan og Prædikant smsteds.

og Hustru *Apollone Ottesdatter [Haffn]* \*... rimeligvis Ledøje, †... vistnok Roesk. c. 1679

3) Forældre: *Niels Pedersøn [Helsingørens is e. s. Slagloviana]* \*... †... c. 1670, Provst i Faxe Herred, Sognepr. til Karise og Alslev i Sjælland og 1ste Hustru *Margrethe* \*... †... vistnok Karise c. 1658.



- ∞ 2. Roeskilde Domkirke <sup>17</sup>/<sub>9</sub> 1715 *Anne Clausdatter Olrog*<sup>1)</sup>  
\* Kjøbhvn.? c. 1665 † (bgr.) Roesk. Domk.s søndre Gang  
<sup>15</sup>/<sub>7</sub> 1723.<sup>2)</sup>

Forældre: *Claus Olrog* \*... †... Brygger, Borger i  
Kjøbenhavn, Hustru ubekjendt. (u. Børn)

- ∞ 3. .... /<sub>11</sub> 1723 *Anna Margrethe von Essen*<sup>3)</sup>  
\* (døbt) Roesk. Domk. <sup>17</sup>/<sub>8</sub> 1687 † Roeskilde <sup>10</sup>/<sub>3</sub> 1749;  
begr. Roesk. Domk. i muret Begr. under Chor <sup>17</sup>/<sub>3</sub> 1749.<sup>4)</sup>

Forældre: *Stephan von Essen* \*... † (bgr.) Roesk.  
Domk. <sup>25</sup>/<sub>1</sub> 1719 Raadmand og Kjøbmand i Roeskilde  
og 2den Hustru *Maren Nicolajdatter Verdel* \*... † (bgr.)  
Roesk. Domk. <sup>25</sup>/<sub>1</sub> 1719 (3 Børn)

---

1) *Roesk. Domk.s Forløftningsprot. 1715:* Raadmand Hans Rasmussen Lange begjerer at copuleris hjemme i sit Hus efter kongl. allernaad. Tilladelse, dat. <sup>12</sup>/<sub>9</sub> 1715, til Madame Anne Clausdatter Olrog, sal. Hr. Jørgen Hvalsøe's efterleverske, Tirsdag <sup>17</sup>/<sub>9</sub> 1715. Og saasom baade er holdet Skifte af Samfrænder efter kongl. Tilladelse efter hans sal. Hustrue saa og er foreviist Testamente og kongl. allernaad. Confirmation dat. <sup>2</sup>/<sub>3</sub> 1708, hvorledes efter sal. Hr. Jørgen Hvalsøe's Død uden Skifte forholdis skulle, og disse tvende Poster saaledis har deris rigtighed. saa ere vi underskrefne Brudgommens Brødre trofaste forloffvere for at ellers i andre Maader intet er paa enten af siderne, som dette ægteskab kand hindre og derfor holder Prousten ved denne forretning fri for hvermands tiltale i alle Maader.

Roeskilde dend 16. Septbr. Ao. 1715.

Niels Rasmussen. Anders Ramussen.

*Anne Clausdatter Olrog* ∞ 1 ... 1689 *Jørgen Pederson Hvalsøe*, \* 1642 † (bgr.) Snodstrup <sup>17</sup>/<sub>1</sub> 1715; 1665 Skibspræst p. Orlogsflaaden; 1687 pers. Cap. og 1689 Sognepræst til Snodstrup i Sjælland. (Snodstrup Kirkebog 1715).

2) *Roesk. Domk.s Begravelsesprot. for 1723:* <sup>15</sup>/<sub>7</sub> 1723 begravet Raadmand Hans Rasmussens Hustru i Domkirkens søndre Gang. For Jorden betalt 15 Rdl., alle Klokker; betalt til Præsten 6 Rdl. Foræret et Par Voxlys vog 10 Pd.

Ifølge Sjællandske aabne Breve. 1715—1716. Bd. 48, Pg. 400, faar Ægteparret under <sup>6</sup>/<sub>7</sub> 1716 kongl. Confirm. paa reciprok Testamente. *Anna Clausdat. Olrog* anføres her i 1716 at være i sit 52de Aar.

3) kongl. Bevill. til Ægteskab dat. <sup>12</sup>/<sub>11</sub> 1723; Sjæll. aabne Breve <sup>1722</sup>/<sub>24</sub> Pag. 532 *Anna Margrethe v. Essen* nævn. ugift Fadd. Petri Kirke Kjøbhvn. <sup>6</sup>/<sub>7</sub> 1712 og i Skamstrup <sup>29</sup>/<sub>1</sub> 1721 senere gift Fadd. i Petri Kirke Kjøbhvn. <sup>16</sup>/<sub>7</sub> 1725.

4) *Roesk. Domk.s Begravelsesprot. for 1749:* <sup>17</sup>/<sub>3</sub> 1749 blev Hr. Raadmand Hans Rasmussen Lange's Kjæreste begr. og nedsat i egen murede Begravelse i Domkirken under Choret om Efterm. Kl. <sup>11</sup>/<sub>2</sub> Slet. For Gravens Aabning 8 Rdl., alle Klokker 5 Rdl., til Skolen 6 Rdl. Foræret et Par Voxlys til Domkirken vog 14 Pd.

Gravvers over  
**Anna Margaretha Lange**  
født von Essen<sup>1)</sup>

---

Philippens. I. Cap. 23. Vers.

Jeg haver Lyst til at henfare og være med Christo,  
thi det var jo meget bedre.

Erindret

da du i Livet

Dydædle, Gudelskende Madame

**Anna Margaretha Lange**

velædle og velbyrdige Hr. Raadmand

**Hans Rasmussen Langes**

dydige Ægtemage

nu

Salige Sjæl,

efter at hun forhen d. 10. afvigte meget Christeligt og med inderlig Glæde  
havde leveret sin dyre Sjæl i Guds  
trofaste Gjemme,

i Dag den 17. Martii 1749

(hvad Legemet angaar)

ved Høy anseelig Følge ledsages til sit rolige Sove-kammer i

**Roeskilde Dom-Kirke**

blev

udi skyldigste Taknemlighed for den mig beviiste mangfoldige og  
besynderlige Bevaagenhed disse efter Tidens Lejlighed faa og fattige  
Hast-Stropher opsatte og indgivne af

den Salige Siæls Søster Søn

H. C. Dressing.<sup>2)</sup>

---

Kjøbenhavn, trykt hos Deres Kongl. May's Hof-Bogtrykker Ernst Henr. Berling.

<sup>1)</sup> Afskrevet efter Originalen paa Universitetsbiblioteket i Kjøbh. n.  
Reg. G. 16850. Fol. Bogstav L.

<sup>2)</sup> vistnok senere Sognepræst til Bjerreby i Fyen \* Kjøbh. n. 1726 † 1770.

**A**t Døden fæl og slem af mangen een afmales  
Helst naar Naturens Gjeld ved Døden skal betales,  
Det er ey noget Nyt, det kand man ofte see,  
Skjønt Døden gjør os dog den største Tjeneste.

Ach Død! Du grumme Død! det er de flestes Klage  
Naar een og anden Ven har endet sine Dage:  
Man sukker, jamrer sig, som meget Ont var hendt,  
Skjønt Døden bringer os det herligste Talent.

Jeg meen, en salig Død, som alting overstiger,  
Thi den langt bedre er end alle Verdens Riger.  
En kronet Salomon best vidner om den Sag:  
*Hans Dødsdag bedre er end som hans Fødsels Dag.*

Ja! blinde Hedninger man seer i gamle Dage  
Naar nogen Siel blev født, vemodig sig at klage:  
De græd og hylede, hvorfor? fordi De saae  
Hvor meget Ont enhver i Verden lide maa;

Men tvertimod, saasart at Døden dennem gjæster,  
De strax anrettede de største Glæds-kabs Fester:  
De dantsede og sprang, som vi nu om en Brud,  
Hvorfor? for Fangen var af Fængslet sluppen ud.

Langt større Aarsag har en Christen, sig at fryde  
Som veed, hvad Naade-Løn i Himlen han skal nyde:  
Paa Torne gaar han her, dog lindres alle Saar,  
Saa tit han seer derhen, hvor Ærens Krone staar.

I Skriften kaldes vel vor Død den sidste Fjende,  
Men naar vi al vor Sag vil rettelig besinde,  
En Christen da anser sin Død som beste Ven,  
Der henter ham herfra til *Gud* i Himmelen.

Naar skal jeg komme did, og *Herrens* Ansigt skue?  
Som Hiorten tørster nu min Siel i Længsels Lue,  
Det er Kong David's Ord; Jeg svarer paa det *Naar*?  
I Døden, o Guds Mand! Du først dit Ønske faaer.

Jal Død! du kjære Død, som os saa meget gavner,  
Den er ret daarlig, som med Glæde dig ey favner  
Naar det er Bryllups Tid, og *Gud* dig sender ud,  
At kalde Sielen hiem, som *Jesu* kiere Brud.

Hvad er al Verden dog med al sin Pragt og Evne?  
Mod *Gud* og Himlen engang ey værd at nævne.  
Hvad er og al vor Magt? kun Afmagt, Græs og Høe;  
Thi takker vi og *Gud*, at vi engang skal døe.

Jeg er forsikret paa, den Dag min Moster døde,  
At Hun med Glæde gik selv Døden udi møde;  
Thi Hun i nogle Aar har længtes til sit Hjem  
Den store Konges Stad, det nye Jerusalem.

En *Guds* Korsdragere Hun var her paa det sidste,  
Hun nu ombyttet har sin Seng med en Liig-Kiste.  
Var Sengen hende trang, i Kisten har Hun Roe.  
Nu Sielen lever i de Førsteføddes Boe.

Med Paulo ønskede Hun ofte at opløses  
Og være med sin *Gud*, hvor Taarer ey udøses,  
Men Glæde, Fryd og Fred ja evig Salighed  
Er for hver Troende ved *Jesu* Død bereed.

Saa kjær som Du da var for mig, min salig Moster,  
Da jeg udi Dit Huus var som Dit eget Foster,  
Saa kjær er det mig og, Du nu har naaet Dit Maal,  
Og eyer Himmelen for Din her bittre Skaal.

Dog naar jeg tænker paa Din Dyd og kjærligt Hjerte,  
Da kand vel mig med fleer Din Bortgang billig smerte,  
Men ved Din \*Vinding bør vi glemme vor Forliis.  
Og stræbe, vi kand see Dig i *Guds* Paradiis.

Sov da vel, Salig Siel, Du er nu i Guds Gjemme,  
Vi, som tilbage er, Din Dyd skal aldrig glemme:  
Al Staden vidner, Du en Dyds Matrone var,  
Saa vi og af Dit Støv i Graven Ære har.

*Hr. Lange!* min Patron og kiæreste Morbroder,  
Jeg ønsker Trøst og Raad fra Guds og Lammets Floder:  
Han, som tre Gange nu har været Enkemand,  
Gid Han taalmodig sig maa skikke i den Stand.

Ja samtlig Venner! som det smukke Huus tilhører,  
Og føler den Forliis, som Deres Hjerte rører,  
Lad denne kraftig Trøst hvert Hjerte gjøre glad:  
*I Himlen samles vi, som her maa skilles ad.*

---

## Gravskrift.

---

Hvad Got og Ont i Verden var,  
Dit Legeme erfaret har,  
Som ligger her i Mulde:  
Dog som Hun stedse frygted Gud,  
Saa har Hun og, som Christi Brud,  
Sig skikket, som Hun skulde:  
I Medgang var Hun ikke stolt,  
I Modgang sig taalmodig holdt,  
Saa Hun var ikke bange,  
Endog da Døden meldte sig;  
Men Hun gik glad til Himmerig  
*Min Dydig Moster Lange.*

---

# OVERSIGTSTAVLE

OVER

# FAMILIEN LANGE

— ÆLDRE SLÆGT —

B.

<b>Hans Rasmussen Lange</b> [27] * Roeskilde (?) c. 1670 † (begr.) Roeskilde Domkirke 11/7 1750 Kjøbmand i Roeskilde; 1711—1714 Raadmand i Roeskilde, 1718—1719 Consumptionsforpagter og kongl. Stempelpapirforvalter smsteds; Ejer af forskellige Ejendomme i Roeskilde; 1/4 1746 Stifter af „Den Langeske Stiftelse i Roeskilde“. Eier eget muret Gævsted i Domkirken.		
gift 1. Snoldelev Kirke 1/8 1696 <b>Apollone Johansdatter Rhud</b> * Snoldelev 21/1 1679 † Roeskilde 19/8 1713 (5 B.)	gift 2. Roeskilde Domkirke 11/9 1715 <b>Anna Claudatter Olrog</b> * Kjøbh. (?) c. 1665 † Roeskilde 15/7 1723 (u. B.)	gift 3. Roeskilde (?) 1/11 1723. <b>Anna Margrethe von Essen</b> * Roeskilde 11/8 1687 † Roeskilde 19/8 1749 (3 B.)

<b>Rasmus Hansøn Lange</b> [39] * Roeskilde 1699 † Frederikssund 1738 c. 1720 Kjøbmand siden 1/7 1728 priv. Farver i Frederikssund gift . . . ca. 1720 <i>Salome Torbensdatter Ledøe</i> * Hersted Øster 1692 † Frederikssund 1756 opfører 1743 nyt Farveri ved Ejendom i Frederikssund (6 B., heraf 3 † smaa)
---

<b>Apollone Hansdatter Lange</b> [97] * Roeskilde 1725 † Ørstedkloster 1775 gift Roeskilde Domkirke 1742 <i>Jacob Søfrensen Lerche</i> * Nyborg 1704 † Nyborg 1772 1723 Byskriver, 1735 Byfoged og 1745 Borgmester i Nyborg; 1749 Cancelliraad; 1759 Godsejer af Ørstedkloster, Strandet og Staarupgaard, siden 1762 boet paa Lerchenborg ved Ørstedkvl.
---

D.

<b>Anna Elisb. Rasmusdatter Lange</b> [42] * Fr.sund 1723 † Fr.sund 1773 gift . . . 1744 <i>Carl Ulrich Plum</i> * Veterslev (?) . . * Fr.sund 1750 1746 kgl. Bevill. som Farver i Fr.sund (1 D.)
Fam. Cappell & Wilse

<b>Apollone Rasmusdatter Lange</b> [44] * Frederikssund 1724 † Haarslev 1791 gift Kjøbh. 1757 <i>Lauritz Luja Balslev</i> * Odense 1722 † Haarslev 1792 1756 Sgpr. til Guldbjerg & N. Sandager 1774 Provst; 1778 Sgpr. til Haarslev (5 B.)
Fam. Balslev

<b>Hans Rasmusøn Lange</b> [47] * Frederikssund 1728 † Frederikssund 1798 1748 Student Roeskilde, 1751 Farver i Frederikssund 1767—1772 Eier af Sandviggrd., derpaa atter Farver i Fr.sund 1756—1798 Bestyrer af <i>Langeske</i> Stiftelse i Roeskilde gift 1. Tølløse 1751 <i>Maren Laura Larsdatter Cappell</i> * Tølløse 1732 † Frederikssund 1762 (8 B.) gift 2. Holbæk 1762 <i>Kirstine Marie Holm</i> * Holbæk 1737 † Sandviggaard 1770 (5 B.) gift 3. Udesundby 1773 <i>Karel Thomasdatter Hagedorn</i> * Udesundby 1744 † Frederikssund 1781 (7 B.)
---

<b>Regina Christine Lerche</b> [98] * Nyborg 1749 † Viborg 1826 gift 1. Ørstedkvl. 1768 <i>Hans Hendr. Jørgensen</i> * . . . c. 1725 † Strandet 1788 Eier af Ørstedkloster & Strandet (4 B.) gift 2. Ørum 1789 <i>Anton Frantz Just</i> * Viborg 1766 † Viborg 1829 1789—96 Eier af Strandet 1797—1817 Boghdl. & Bogtrykker i Viborg Hospitalsforst. i Viborg (u. B.)
Fam. Bendix, Lerche-Jørgensen, Soetmann

<b>Anna Margrethe Marie Lerche</b> [104] * Nyborg 1751 † Høislev 1805 gift Ørstedkvl. 1777 <i>Jacob Johan Frisenberg</i> * . . . . . † Viborg 1815 1717 Forpagter paa Testrup 1785—1795 Eier af Sejstrup Forligelsescommisær i Fjends Herred (6 B.)
Fam. Frisenberg & Dons

E.

<b>Rasmus Hansøn Lange</b> [51] * Fr.sund 1752 † Kjøbh. 1829 1769 Stud. Rosk., 1781 Højester adv. 1806 Raadm. i Kjøbh., 1812 Etatsr. 1810—1821 Dir. for Fred. Hosp. 1798—1829 Bestyrer af <i>Langeske</i> Stift. i Roeskilde gift Kjøbh. 1779 <b>Frederikke Christine Hellesen</b> * Kjøbh. 1761 † Kjøbh. 1845 (u. B.)
<b>Lars Hansøn Lange</b> * Frederikssund 1761 † Kjøbh. 1801 1784 Stud. Roesk., 1788 jur. Exam. 1788 Tolder i Tranquebar, 1791 entl. — ugift —
Fam. Nielsen og Kynde

<b>Salome Cecilie Lange</b> [53] * Fred.sund 1756 † Hillerød 1827 gift Udesundby 1779 <b>Mogens Nielsson</b> * Roeskilde 1737 † Fred.sund 1793 1774 Farversv. i Fred.sund 1782 Farver i Roeskilde (4 B.)
Fam. Nielsen og Kynde

<b>Marie Margrethe Lange</b> [56] * Fred.sund 1759 † Roeskilde 1814 gift Udesundby 1779 <b>Lauge Severin Fanøe</b> * Skive (?) 1737 † Roeskilde 1814 1781 Consumptionsforvalter i Frederikssund, senere Toldinspektør smsteds; Kammerraad, Consumptionsinspektør i Roeskilde (7 B.)
Fam. Fanøe, Steenberg, Adolph

<b>Maren Hansdatter Lange</b> [63] * Fred.sund 1764 † Holbæk 1841 gift Udesundby 1790 <b>Hans Jønsøn Lyngbye</b> * Hørbygaard 1749 † Holbæk 1822 1767 Stud. Hillerød, 1772 Attestats 1788—1803 resig. Cap. i Holbæk og derefter Højesterpræst smsteds. (2 B.)
Fam. Lyngbye

<b>Jørgen Hansøn Lange</b> [64] * Fred.sund 1765 † Fred.sund 1831 1780 priv. Farver i Frederikssund Ejer af Gaard sm.steds gift 1. Udesundby 1793 <b>Lene Marie Pedersdat. Fønss</b> * Helsingør 1766 † Fred.sund 1805 (6 B.) gift 2. Gjerlev 1810 <b>Sophie Frederikke Knudsen</b> * Kjøbh. 1785 † Fred.sund 1875 (6 B.)
Fam. Lange

<b>Torben Hansøn Lange</b> [86] * Hillerød 1769 † Kjøbh. 1847 1789—94 i ostind. Handelscomp.s Tjeneste 1794 Styrmand, 1796—1809 Coff. capt. 1812 Transp.forvalt ved Jægerspris Færge, siden 1832 bosat dels i Fr.sund, dels i Kjøbh. gift Udesundby 1813 <b>Louise Fønss</b> * Esbønderup 1778 † Kjøbh. 1862 (2 B.)
Fam. Lange og Colding

<b>Kirstine Marie Lange</b> [93] * Fred.sund 1773 † Holbæk 1841 gift 1. Udesundby 1798 <b>Joach. Friedr. Ludv. Wineken</b> * Sorø Ladeg. 1770 † Holbæk 1808 Kjøbm. & Brbr. i Holbæk, nævnes 1802 Kirkeværges (2 B.) gift 2. Holbæk 1809 <b>Ole Bentzen</b> * . . ca. 1784 † Holbæk 1857 Kjøbm. & Brbr. i Holbæk, separ. 1818 (u. B.)
Fam. Wineken & Larsen

ANM.: De i højre Hjørne foroven i Parantes angivne Tal betegne de paagældende Pagina i Slægtebogen.

# OVERSICHTSTAVLE

OVER

## SALOME TORBENS DATTER LEDØE'S AFSTAMNING

— se Pag. 36 —

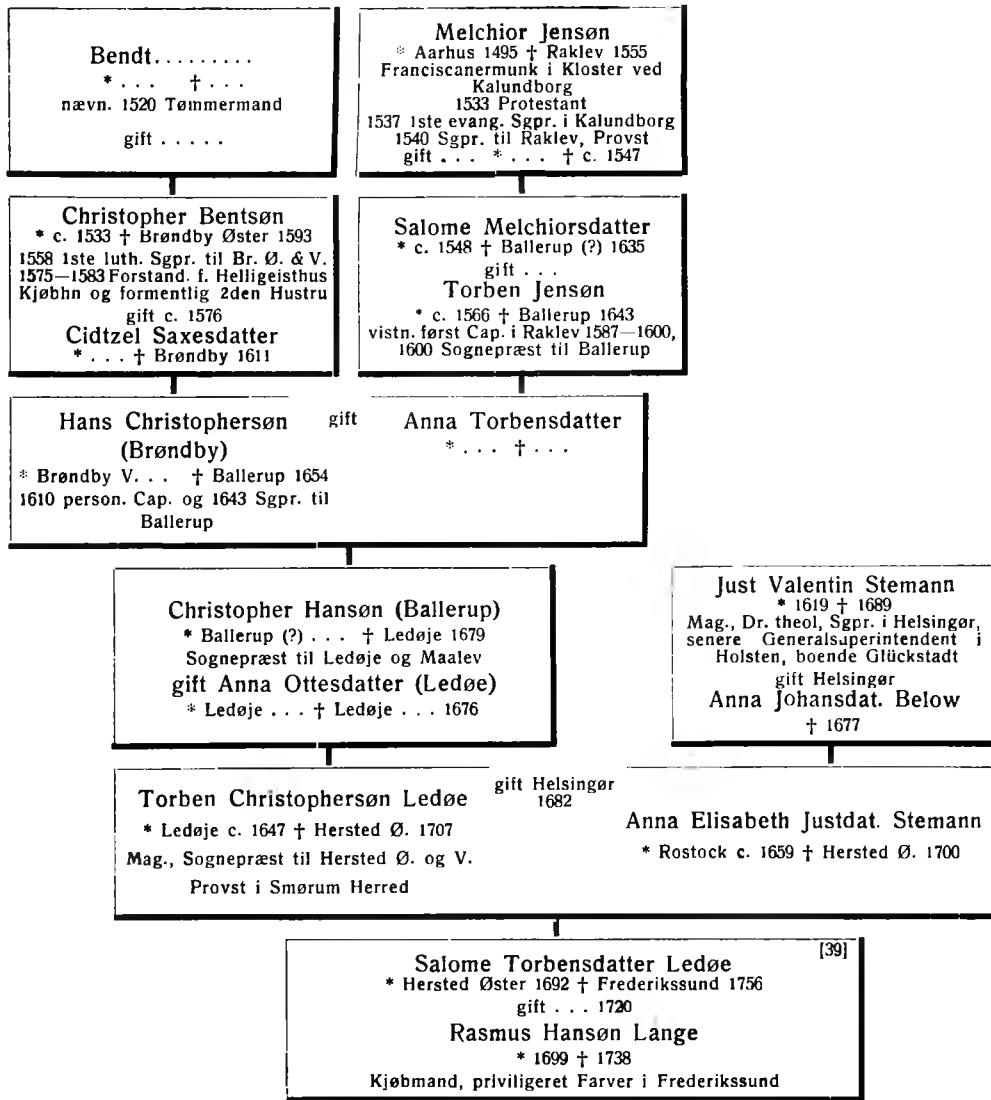



## BØRN AF TESTATORS 1<sup>STE</sup> ÆGTESKAB

se Pag. 28.

- C. 1. *Johan Manderup Lange* \* (døbt) Roesk. Domk.  $10/8$  1697 † (begr.) Roesk. Domk.  $12/10$  1697.
- C. 2. *Inger Marie Lange* [Tvilling] \* (døbt) Roesk. Domk.  $6/9$  1699 † (begr.) Roesk. Domk.  $/1$  1701.
- C. 3. *Rasmus Hansøn Lange* [Tvilling] \* (døbt) Roesk. Domk.  $6/9$  1699 † Frederikssund  $21/5$  1738; begr. Udesundby Kirke  $29/5$  1738<sup>1)</sup>  
nævnes 1718 Fadd. St. Ibs Kirke, Roeskilde; c. 1720 Kjøbmand i Frederikssund, faaer  $6/9$  1728 kongl. Bevilling som privilegeret Farver i Frederikssund, hvilket Privilegium ved kongl. Bevilling af  $19/9$  1732 udstrækkes til hans Hustru. Eier af Gaard med Farverprivilegium i Frederikssund, samt Huset „Bi-lidt“ ved Færgested, foruden 2 Huse i Frederikssund.  
Han skal have været svag og ifølge Familietradition død af Skræk i sin Vogn paa Tur til Roeskilde 1738, da han af sin Kudsk fik Meddelelse om at hans Gaard i Frederikssund brændte.

~ . . . . . ca. 1720 *Salome Torbensdatter Ledøe* født Hersted Øster 1692 \* (begr.) Udesundby Kirke  $6/6$  1756<sup>2)</sup>

Som Enke bygger hun 1743 ny Farverilænge til den gamle Farvergaard skraas over for Skyllebakkevej [Jægerspris-

<sup>1)</sup> Skifte. Frederikssund  $21/5$  1738 —  $9/8$  1740. Jfr. Slangerup Skifteproct.  $17^{38}/70$  samt sjæll. Registre  $17^{28}/80$  Bd. 53. 139 samt sjæll. Registre  $17^{30}/32$  Bd. 54. 702.

<sup>2)</sup> nævnes ugift Fadd. Sengeløse sidste Gang  $14/6$  1719. Skifte Frederikssund  $5/5$  1756; Auction i Boet  $12-13/10$  1756.

Vejen] og lader over Indgangen indmure en firkantet Sten, mrk.: S. T. D. 1743; denne forsvandt ved Gaardens Ombygning i ca. 1875.

Forældre: *Torben Christophersøn Ledøe*<sup>1)</sup> \* Ledøje. c 1647 † Hersted Ø.  $\frac{2}{7}$  1707; begr. smsts.  $\frac{11}{7}$  1707 Skifte Hersted Ø.  $\frac{1}{8}$ — $\frac{27}{10}$  1707.

Mag.; 1674 Sognepræst til Hersted Ø. og V.; 1694 Provst i Smørum Herred; har skænket Sølv-Alterkande og Disk til Herstedøster Kirke og anden Hustru

*Anna Elisabeth Justdatter Stemann* \* Rostock  $\frac{14}{4}$  1659 † Hersted Ø.  $\frac{18}{6}$  1700.

Skifte Hersted Ø.  $\frac{3}{6}$  1700. Ligsten i Herstedøster Kirke. (6 Børn).

*Disses Efterslægt er anført Pag. 42 og følg.*

---

1) Paa Skiftet Hersted Ø.  $\frac{3}{6}$  1700 efter Moderen Anna Elisabeth født Stemann nævnes Salome Torbensdatter 8 Aar.

Faderen gjør følgende testamentariske Bestemmelse:

Paa det mit Boe icke skal besværgis med unødvendige Bekostninger mig og mine smaa til dis store tab, er alt min Boes tilstand efter Registrering taxeret af samptlige nærværende Venner og befunden da att Boets halfve formue var mig som en Hovitlod tilhørende, at paa en Broderlod da kunde falde 620 Sl. Daler og paa en Systerlod 310 Sl. Daler. Men som jeg gjerne saavidt mig muligt er, ville fuldbyrde min gode sal. Hustruis Willie, at Døttrene skulle lodde lige med Sønnerne og det icke vil efter Loven kunne lade sig gjøre, kjendes jeg hermed at hafve tagit saa meget fra min egen Hovidlod, som kand jefne mine Døttres Lodder ligemed Sønnernis, saa en Systerlod bliver nu ligesaa god som en Broderlod, nemlig at huer Daatter tilkommer iligemaade 620 Sl. Daler.

Paa Skiftet Hersted Ø.  $\frac{1}{8}$  1707 efter Faderen Torben Christophersøn Ledøe bliver Boets Midler paa ny registrerede og opgjort. Under „Guldsager“ anføres: En meget gammel filigrans Guldring, hvorpaa fandtis aastal 1520,

- C. 4. *Johan Hansøn Lange* \* (døbt) Roesk. Domk.  $\frac{7}{5}$  1704 † (begr.)  
Roesk. Domkg.  $\frac{19}{5}$  1705.
- C. 5. *Dødfødt Barn* † (begr.) Roesk. Domkg. 1709.
- 

---

Fortsættelse af Anm. Side 40.

om hvilken Encken ved sin Eed foregaf, at dend hende af hendis gode sal. Mand var foræret dog med de Vilkaar, at hun maatte den igjen forære til hvilken af hans Sønner hun self vilde, at dend kunde blifve i Familien, saasom det hafde været een af hans salig Forfædres, som var en Tømmermand, som hafde ladet Ringen gjøre, og var hans Søn dend første Lutherske Præst, som prædikede i Brøndbye-Kirche. Thi bejerte hun ej Ringen paa anden Maade end at gjemme dend, som melt er, til Een af dend salig Mands Sønner.

Enckens Fæstengafve var tvende Guldarmaand og en Guld-Kjede, som minnis Loven at tilkjende hende.

Hvor denne Ring, om hvilken jeg synes at erindre at min Moder har talt, er bleven af, vides ikke.

De herved erholdte Oplysninger have ført til den ovenfor Pag. 38 angivne Opstilling af Salome Torbensdatters Ledøes Afstamning, hvorved Familien paa mødrene Side 2 Steder føres tilbage til Reformationstiden.

## FARVER RASMUS HANSEN LANGE'S EFTERSLÆGT

[se Pag. 40]

D. 1. *Dødfødt Barn* \* og død Frederikssund  $\frac{3}{10}$  1721; begr. Udesundby Kirke  $\frac{8}{10}$  1721.

D. 2. *Anna Elisabeth Rasmusdatter Lange* \* (døbt) Udesundby  $\frac{5}{2}$  1723; † (begr.) Udesundby  $\frac{11}{1}$  1773; nævnes ugift og opholdende sig i Frederikssund ved Skifte  $\frac{5}{8}$  1738; faaer under  $\frac{4}{3}$  1740 kgl. Bevilling til at drive Farveri i Frederikssund.

∞ . . . . . 1744 *Carl Ulrich Clausøn Plum* \* Veterslev (?) . . . . .  
† Frederikssund  $\frac{2}{5}$  1750; (begr.) Udesundby  $\frac{8}{5}$  1750;  
faaer  $\frac{23}{12}$  1746 kgl. Bevill. at drive Farveri i Frederikssund.<sup>1)</sup>  
Skifte Frederikssund  $\frac{2-23}{6}$  1750.

Forældre: *Claus Johansen Plum* \* 1669 † 1739,  
Sognepræst til Veterslev og Hømb i Sjælland og  
1ste Hustru *Agnete Danielsdatter Kellinghusen* \* 1675  
† 1736. (3 Børn)

E. 1. *Agnete Plum* \* Frederikssund  $\frac{17}{12}$  1746; døbt Udesundby  $\frac{27}{12}$  1746; 1762 confirm. Guldbjerg Kirke, Fyen; † (bgr.) Slangerup  $\frac{19}{10}$  1781 (35).

∞ Udesundby Kirke  $\frac{22}{10}$  1765 *Peder Larsøn Cappell*<sup>2)</sup>  
\* (døbt) Tølløse  $\frac{4}{7}$  1729; † Kirke-Hyllinge  $\frac{26}{9}$  1800;  
begr. smsteds  $\frac{8}{10}$  1800 (71)

1749 Student Roeskilde; 1773 Chordegner i Slangerup;  
1783 Sognedegn for Kirkehyllinge og Lyngby i Sjæll.

Forældre: *Lars Jacobsøn Cappell* \* 1691 † 1764,  
Sognepræst til Tølløse og Aagerup i Sjælland og  
Hustru *Cecilie Christence Pedersdatter Baden*  
\* 1704 † 1771 (3 Børn).

<sup>1)</sup> jfr. sjællandske Registre Prot. 1746—1748 Fol. 115.

<sup>2)</sup> *Peder Larsøn Cappell* [Navnet skrives ogsaa Cappell] ∞ 2. . . . . *Marie Calmar-Riise* \* . . . . . † . . . . . (uden Børn): Hun ∞ 1. . . . . Høffding og Datter af *Christen Calmar*, ubekjendt.

F. 1. *Cecilie Christence Cappell* \* Frederikssund  $27/12$  1766; døbt Udesundby Kirke  $1/1$  1767; † Kjøbhn.  $19/2$  1834; begr. Helligaands Kirke, Kjøbhn.  $26/2$  1834 [Assistens Kirkegaard].

∞ Hyllinge Kirke  $6/7$  1787 *Jacob Ferdinand Wilse* \* Nykjøbing Mors  $19/3$  1758; døbt Nykjøbing Mors  $28/8$  1758; † Kjøbhn.  $13/10$  1830; begr. Helligaands Kirke  $18/10$  1830 [Assistens Kirkegaard].

Student . . .; cand. jur.; 1786 Lands-Over- & Hof- og Stadsretsprocurator, nævnes 1787 Advocat i Kjøbhn.; 1815 virk. Cancelliraad.

Forældre *Christen Nielsøn Wilse*<sup>1)</sup> \* 1711 † 1760, Kjøbmand i Nykjøbing Mors og Hustru *Johanne Phister* \* 1730 † 1775<sup>2)</sup>.

(3 Børn).

G. 1. *Peder Christian Wilse* \* Kjøbhn.  $10/4$  1788; døbt Helligaands Kirke  $9/5$  1788; † Kjøbhn.  $12/9$  1858.

1805 Student Metropolitanskole; 1808 cand. jur.; 1811 Cancellist; 1816 Assessor i Lands Over- samt Hof- & Stadsret i Kjøbhn.; 1819 Departementssecretær og Contorchef i Cancelliet; 1825 Justitsraad; 1839 Etatsraad; 1843 entled. ugift.

G. 2. *Christen Ferdinand Wilse* \* Kjøbhn.  $4/6$  1790; døbt Helligaands Kirke  $24/6$  1790; † Jægersborg  $22/8$  1860; begr. Frue Kirke, Kjøbhn.  $28/8$  1860 (70) paa Assistens Kirkeg.

1807 Student Metropolitanskole; 1810 cand. jur.; 1812 Cancellist; 1818 Protocolsecretær i Højesteret; 1819 Assessor i Lands Over- samt Hof- og Stadsret i Kjøbhn.; 1829 Justitsraad; 1831 Kongens Foged i Kjøbhn.; 1831 Højesteretsassessor; 1845 Nationalbankdirektør, Etatsraad; 1858 paany Assessor i Højesteret; 1859 Conferentsraad, R. af D.

∞ Helligaands Kirke, Kjøbhn.  $27/9$  1828 *Ane Augusta Sophie Elisabeth Phister* \* Kjøbhn.  $23/7$  1803; døbt Nicolaj Kirke  $25/8$  1803; † Kjøbhn.  $31/12$  1840; begr. Frue Kirke Kjøbhn.  $7/1$  1841 paa Assistens Kirkeg.

<sup>2)</sup> kaldes i Nykjøbing Mors Kirkes Dødsprotocol 1760: *Christen Nielsøn Vils*.

<sup>3)</sup> jfr. Lengnick: Stamtavle o. Familien Phister, Datter af *Ferdinand Jochumsen Phister* \* 1694 † 1752 Sognepræst til Sejerslev etc. paa Mors.

Forældre: *Ludvig Harboe Phister* \* 1779 † 1869, 1ste Lærer ved St. Nicolaj Kirkeskole i Kjøbhn. senere Klokker ved Helligaands Kirke, Kjøbhn., Dbmd., og Hustru *Christine Marie Zarthmann* \* 1777 † efter 1829. (4 Børn).

FAMILIEN WILSE.

G. 3. *Johannes Laurentius Wilse* \* Kjøbhn.  $27/6$  1794, døbt Trin. Kirke, Kjøbhn.  $25/7$  1794; † Kjøbhn.  $16/4$  1852; begr. Helligaands Kirke  $23/4$  1852 ( $57\frac{1}{2}$ ).

Lieutenant; Student; Fuldmægtig i danske Cancelli; Cancelliraad.

∞ Frue Kirke, Kjøbhn.  $31/10$  1834 *Mariane Wissing* \* Kjøbhn.  $24/1$  1807; døbt Frue Kirke, Kjøbhn.  $20/2$  1807; † Kjøbhn.  $22/1$  1859; begr. Helligaands Kirke  $27/11$  1859 [Assistens Kirkeg.]

Forældre: *Jens Nielsen Wissing* \* . . . † før 1834, nævnes 1809 Værtshusholder, Ejer af Barkmølle paa Kjøbhn.s Nørrebro og Hustru *Anna Margrethe Schleyer* \* . . . † 1841.

(2 Børn).

FAMILIEN WILSE.

F. 2. *Dødfødt Datter* \* og † (begr.) Udesundby  $80/8$  1769.

F. 3. *Carl Ulrich Plum Cappell* \* Slangerup  $30/6$  1775; † (begr.) smstds.  $8/10$  1781.

E. 2. *Dødfødt Søn* \* og † (begr.) Udesundby  $1/5$  1748.

E. 3. *Dødfødt Datter* \* og † (begr.) Udesundby  $3/9$  1749.

D. 3. *Apollone Rasmusdatter Lange* \* (døbt) Udesundby  $20/6$  1724; † Haarslev  $0/3$  1791; begr. Haarslev Kirke  $14/3$  1791.

∞ Trinitatis Kirke, Kjøbhn.  $9/4$  1757 *Lauritz Luja Jensøn Balslev* \* (døbt) St. Knud K. Odense  $22/12$  1722; † Haarslev  $24/9$  1792; begr. Haarslev Kirke  $8/10$  1792.

1740 Student Odense; 1743 Attetats; nævn. 1749 som Informator hos Conferentsraadinde Brandt for hendes 2 Sønner Grev Enevold Brandt og dennes Broder; 1756 ordin.; 1756 Sognepræst til Guldager og Nørre Sandager i Fyen; 1774 Provst i Skovby Herred; 1778 Sognepræst til Haarslev i Fyen; 1781 Afsked som Provst; 1789 entled.

Forældre: *Jens Rasmussen Balslev* \* 1690 † 1761, Magister,  
Sognepræst til Tommerup og Brylle i Fyen og 2den Hustru  
*Maria Sophia Luja* \* c. 1698 † 1731. (5 Børn).

E. 1. *Jens Balslev* \* Kaalshave  $26/10$  1758; døbt Guldbjerg Kirke  $1/11$  1758;  
† Kaalshave  $24/9$  1760; begr. Guldbjerg  $28/9$  1760.

E. 2. *Rasmus Balslev* \* Kaalshave  $8/2$  1762; døbt Guldbjerg K.  $11/2$  1762;  
† Haarslev  $26/12$  1840; begr. Haarslev  $4/1$  1741.

1778 Student priv.; 1783 Attestats; 1784 Degn i Haarslev i  
Fyen; 1789 Sognepræst smsteds; 1790 ordin.; 1839 Consistorial-  
raad i Anledning af 50 Aars Præstejubilæum; Stifter af et Broder-  
samfund til Udgivelse af gudelige Skrifter.

~ 1. Vilstrup  $1/8$  1790 *Dorothea Christine Windekilde* \* . . .  
 $16/2$  1767 † Haarslev  $11/8$  1796; begr. Haarslev  $16/8$  1796.

Forældre: *Niels Windekilde* \* . . . † . . . Sognepræst til Vil-  
strup, Haderslev Amt og Hustru *Cathrine Wedel* \* . . . † . . .

~ 2. Tyrstrup  $7/7$  1797 *Anna Salome Lautrup* \* Aastrup  $28/12$   
1775 † Haarslev  $15/7$  1833.

Forældre: *Johan Christian Lorenzen Lautrup* \* 1753 † 1845,  
Sognepræst først til Aastrup senere til Tyrstrup og Hjerndrup,  
Haderslev Amt og Hustru *Salome Christophersdatter Sass*  
\* . . . † . . . (7 Børn).

#### FAMILIEN BALSLEV.<sup>1)</sup>

---

<sup>1)</sup> jfr. *Stamtavle over Haarslevgrenen og Familien Balslev*. Udgivet som  
Manuskript af Lars Chr. Balslev og Benjam. Balslev. Hillerød 1917.

#### *Vedk. Familien Balslev bemærkes:*

I Aarrækken 1778—1903 var Slægten Balslev i uafbrudt Rækkefølge knyttet  
til Haarslev Sognekirke. I Anledning af 100 Aars Jubilæet i Haarslev 1878 op-  
rettede Familien „*Det Balslev'ske Familielegat*“, hvis Vedtægter i 1917 ere æn-  
drede med Formaal at yde Understøttelse til Trængende, som ved ægte Fødsel  
nedstamme i lige Linie, Mand af Mand, fra den i Aaret 1840 afdøde ovenfor  
anførte Sognepræst for Haarslev, Konsistorialraad Rasmus Balslev, samt disses  
Enker og Børn, saavel Sønner som Døttre, Jomfruer, Enker eller Fraskilte,  
for saa vidt de opholde sig her i Landet og ikke ved Øvrighedsbevis eller kong-  
elig Bevilling har opnaaet Navneforandring.

Skulde Slægten, for hvilken Legatet er oprettet, uddø her i Landet, skal  
Legatet af Fyens Stiftsøvrighed anvendes til Bedste for trængende Præsteenker  
eller Præstedøttre i Fyens Stift.

- E. 3. *Henrik Balslev* \* Kaalshave  $7/5$  1763; døbt Guldbjerg  $13/6$  1763;  
† Christiansfeld  $9/8$  1812, siden 1776 Medlem af Brødremenig-  
heden i Christiansfeld. ugift.
- E. 4. *Marie Sophie Luja Balslev* \* Kaalshave  $13/7$  1764; døbt Guldbjerg  
 $18/7$  1764; † Brænderup  $30/5$  1825; begr. Brænderup  $6/6$  1825.  
∞ Haarslev  $4/1$  1797 *Søren Michelsen* \* (døbt) Haarslev  $11/10$   
1761; † Holvegaard  $7/5$  1823; begr. Brænderup  $13/5$  1823,  
nævnes 1797 Forpagter paa Oregaard og Hugget under  
Grevskabet Gyldensteen, Ore Sogn, senere Eier af Holvegaard,  
Brænderup Sogn, Fyen.  
Forældre: *Michel Pedersen* \* c. 1724 † 1797, bosat i Haar-  
slev og Hustru *Agathe Pedersdatter* \* . . . † . . .  
(2 Børn).

- F. 1. *Lars Balslev Michelsen* \* Hugget  $7/9$  1797, døbt Ore Kirke  
 $26/11$  1797, † Holvegaard  $30/12$  1838, begr. Brænderup  $8/1$  1839.  
Eier af Holvegaard, Brænderup Sogn, Fyen. ugift.
- F. 2. *Salome Michelsen* \* Hugget  $1/1$  1801, døbt Ore Kirke  $18/2$  1801,  
† Odense  $12/3$  1856.  
∞ Ore Kirke  $31/3$  1827 *Jens Brandt Fahnøe*<sup>1)</sup> \* Bogense  $31/3$   
1804, døbt smsteds  $9/5$  1804, † Vejle  $28/10$  1888.  
Kjøbmand i Bogense, senere i Vejle.  
Forældre: *Ivar Peter Fahnøe* \* ca. 1768 †  $19/8$  1831, Kjøb-  
mand, Borgerkaptajn i Bogense og Hustru *Dorothea Kir-  
stine Brandt* \* 1780 † . . . (6 Børn).

FAMILIEN FAHNØE.

- E. 5. *Salome Balslev* \* Kaalshave  $7/5$  1766, døbt Guldbjerg  $17/5$  1766  
† Ollerup  $13/8$  1846, begr. Ollerup Kirke  $19/8$  1846, senere ført  
til V. Skjærninge Kirkeg.  
∞ 1. Haarslev  $1/8$  1786 *Jens Mathias Leth* født Dalum  $13/8$  1753,  
† (begr.) Svanninge  $22/2$  1813.  
1773 Student priv., 1780 Attestats, 1784 ordin., 1784 resid.

---

<sup>1)</sup> *Jens Brandt Fahnøe* ∞ 2 . . . *Catharina Louise Bråning* \* . . . † Kjøbhn.  
 $8/2$  1895. (2 Børn).



Cap. til Dalum og Sanderum i Fyen, 1785 Sognepræst til Lyø,  
1794 til Svanninge, Fyen.

Forældre: *Jørgen Baggese Leth* \* 1715 † 1787 Sognepræst  
til Dalum og Sanderum i Fyen og Hustru *Bodil Magrethe  
Olesdatter Obel* \* 1719 † 1807. (5 Børn).

~ 2. Svanninge  $18\frac{1}{4}$  1814 *Rasmus Hansen* \* (døbt) Gamborg  $24\frac{1}{6}$   
1789 † . . .

1814 Arvefæster af Fuglsanggaard, Brahetrolleborg Sogn,  
1818 Eier af Beyerholm i Ollerup Sogn i Fyen, flytter senere  
til Kjøbhn. vistnok som Kjøbmand.

Forældre: *Hans Hansen* \* . . . † . . . Gaardmand i Gamborg  
og Hustru *Maren Rasmusdatter* \* . . . † Gamborg 1796.  
(uden Børn).

#### FAMILIEN LETH.<sup>1)</sup>

D. 4. *Anna Margrethe Rasmusdatter Lange* \* (døbt) Udesundby  $30\frac{1}{5}$  1725,  
† (begr.) Udesundby  $4\frac{1}{11}$  1744, Skifte Frederikssund  $15\frac{1}{7}$  1745  
ugift.

D. 5. *Inger Marie Rasmusdatter Lange* \* (døbt) Udesundby  $24\frac{1}{6}$  1726  
† (begr.) Udesundby  $25\frac{1}{4}$  1730.

D. 6. *Hans Rasmussen Lange* \* (døbt) Udesundby  $20\frac{1}{1}$  1728<sup>2)</sup> † Frede-  
rikssund  $\frac{1}{5}$  1798, begr. Udesundby Kirke  $21\frac{1}{6}$  1798, nedsat i aaben  
Begravelse i Kirken.<sup>3)</sup>

1748 Student i Roskilde, nævnes 1751 Kjøbmand, privilegeret  
Farver i Frederikssund, 1767—1772 Eier af Sandviggaard ved  
Hillerød, siden 1772 atter Kjøbmand og Farver i Frederikssund.  
I Tidsrum 1756—1798 Bestyrer af Lange'ske Stiftelse i Roeskilde.

---

<sup>1)</sup> jfr. ovenanførte Stamtavle over Familien Balslev. Udg. Hillerød 1917.  
Pag. 115 og følg.

<sup>2)</sup> H. R. Lange faar  $28\frac{1}{11}$  1745 kongl. Bevilling at være sin egen Værg —  
Sjæll. Register 1744/<sub>16</sub> Nr. 59 Pag. 783 Nr. 401 i Rigsarkivet.

<sup>3)</sup> Lige ud for Indgang til Vaabenhus for Kirken er rejst et *Jernkors* med  
følgende Indskription: „Herunder hviler Støvet af den ældre Langeske Familie,  
som i Aaret 1844 er optaget af den aabne Begravelse under Kirken.“

- ~ 1. Tølløse  $\frac{3}{2}$  1751 *Maren Laura Larsdatter Cappell* \* (døbt) Tølløse  $\frac{11}{3}$  1732, † (begr.) Udesundby Kirke  $\frac{11}{6}$  1762.  
Forældre: *Lars Jacobsøn Cappell* \* 1691 † 1764, Sognepræst til Tølløse og Agerup i Sjælland og Hustru *Cecilie Christence Pedersdatter Baden* \* 1704 † 1771.  
(8 Børn).
- ~ 2. Holbæk  $\frac{12}{11}$  1762 *Kirstine Marie Holm* \* Holbæk  $\frac{24}{2}$  1737, døbt smsteds  $\frac{2}{8}$  1737, † (begr.) Hillerød  $\frac{10}{10}$  1770.<sup>1)</sup>  
Forældre: *Jørgen Erikson Holm* \* 1699 † 1789, Kjøbmand i Holbæk, Skifte Holbæk  $\frac{18}{5}$  1789 og Hustru *Anne Margrethe Bertelsdatter Rosengaard* \* 1704 † 1779.  
(5 Børn).
- ~ 3. Udesundby  $\frac{26}{3}$  1773 *Karen Thomasdatter Hagedorn* \* (døbt) Udesundby  $\frac{12}{7}$  1744, † (begr.) Udesundby  $\frac{14}{12}$  1781.  
Forældre: *Thomas Hagedorn* \* 1720 † 1804, Kjøbmand i Frederikssund og Hustru *Marie Pedersdatter* \* . . . † 1774.  
(7 Børn).

Originalen til det her vedføjede Portræt af *Hans Rasmussen Lange* er malet i Olie saavidt vides i Slutningen af 18de Aarhundrede og ejes af Familien i Frederikssund. Der existerer ogsaa et af A. Flindt kobberstukket Brystbillede af samme.

Jeg vedføjer en Copi af et i Aaret 1762 i Anledning af Lange's 2det Ægteskab forfattet *Bryllupscarmen*, afskrevet efter den paa Universitetsbiblioteket i Kjøbhn. opbevarede Original. Forfatteren S. J. er ubekjendt.

Endnu bemærkes, at i Optegnelser om *Hovedgaarden Sandviggaard*, samlede for Gaardens Eier Hr. P. Sørensen af N. P. Wiwel 1869, som i haandskrevet Exemplar opbevares paa Gaarden, anføres:

„Ved Skøde  $\frac{11}{12}$  1767 solgte Vinhandler i Kjøbhn. Johan L. Abbestee Sandviggaard til Kjøbmand Hans Rasm. Lange, der igjen solgte den ved Skøde  $\frac{19}{8}$  1772 til Hans Hanssøn, Plantageejer i Vestindien, Søn af den derværende Gouvernør.“

---

<sup>1)</sup> Samfrændeskifte i Hillerød  $\frac{20}{10}$  1770, jfr. sjæll. Register 1789/71 Nr. 70—Nr. 626 Pag. 752.

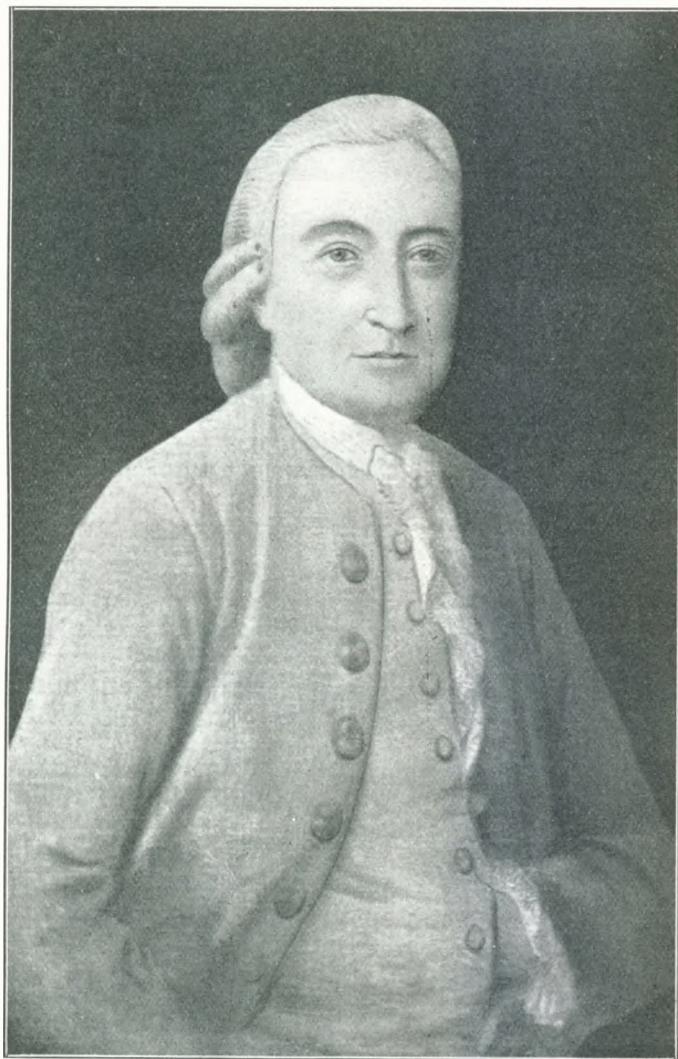

### Hans Rasmussen Lange

Frederiksfund 1728 † Frederiksfund 1798 Student, Røstmand, privatlig.  
Jærvet i Frederiksfund nogle Aar Eier af Sandviggaard ved Hillerød.  
1756—1798 Bestyrer af Lange'ske Stiftelse i Roskilde

Originalen findes 1925 hos Familien i Frederiksfund

*Forsynets Handel*

*Betragtet*

*da*

*Brudgommen*

*Seigr. Hans Rasmussen Lange*

*Velfornemme Kjøb- og Handelsmand i Friderichsund*

*og*

*Bruden*

*dydædle og dydzirede Jomfrue*

*Jomfrue Kirstina Maria Holm*

*indgic et kierligt Ægteskab udi Holbæk d. 12. Nov. 1762*

*af*

*Brudeparrets tjenstskyldige Ven og Tjener*

*S. J.*

---

*Kjøbenhavn. Trykt hos L. L. Heiden, boende i Skidenstræde.*

Om Forsynets Handel vi Mennesker ikke  
Tilfulde kan dømme, hvad det vil be-  
skikke;

Thi herudi standser vor ringe Forstand,  
Dog Forsynets Hensigt man stedse kan  
kiende,

Til Menneskets Bedste sig altid at vende  
Skjøndt vi med Fornuften ey fatte det kan:  
Nu Medgang een finder, snart alle Livs  
Dage

Nu andre sin Modgang maa stedse beklage,  
Men Forsynets Hensigt er altid til Gavn:  
Herr *Brudgom* jeg billig af Hine kan regne,  
Blant disse Han sjelden har sig kunnet  
tegne;

Thi Lykken Ham stedse har taget i Favn:  
Vel lod det, som nylig den Ryggen Ham  
vente,

Da Herren ved Døden hjemkaldte sin  
Sendte

Fra Hannem og fire elskværdige Smaae;  
Men haver den derfor aldeles Ham feylet?  
Ney ikke! men heller gav Vind udi Seylet  
Og Hannem lod finde sit Hjertes Attraae.

At jeg nu da derfor skal skride til Sagen  
Og dømme af hvad der er lagt mig for  
Dagen

Om Deres, *Herr Brudgom, Dydædle Brud*,  
Da priser jeg Hannem lyksalig at blive  
Som sikkert sit Hjerte til den vilde give,  
Der Christelig lever, og elsker sin Gud,  
Thi her hos Han finder hvad dydig be-  
skrives

Og Børnene atter en Moder gjengives,  
Der stedse i Dyden vil gjøre dem rig.  
En Hustrue, som mange sin Yndest vil yde,  
En Hustrue, som sikkert Hans Huus vil  
bepryde,

Og blive, som troelig den Afdøde lig.  
*Dydprydede Jomfrue!* skal Sandhed jeg  
sige:

Da finder Hun og i *Herr Brudgom* sin  
Lige;

Thi Frugten af Dyden Han øver heel frie.  
Hun finder og Poder af Dyden udspiret,  
Som Skaberen haver heel yndelig ziret  
Og kronet med Gaver at voxte deri.

Den Slutning som altsaa herudaf kan falde

Er den: at de Begge sig stedse kan kalde

Lyksalig ved Forsynets gode Behag.

Bliv ved da, du Forsynets rette Regenter,

Vor *Brud* og vor *Brudgom*, giv! Himmelske Renter,

Og lad Dem lyksalig fuldende sin Sag.

Statsraad R. Lange & Hustru  
født Hellefen



### Rasmus Hansøn Lange

Frederiksbund 1752 † Kjøbenhavn 1829  
Højesteretsadvocat, Raadmand i Kjøbenhavn, Etatsraad  
1798—1829 Bestyrer af Lange'ske Stiftelse i Roskilde

Original Oliemaleri

Å 1925 hos Familien Lange i Kjøbenhavn



**Frederikke Christine Hellefen**

• Kjøbenhavn 1761 † Kjøbenhavn 1845  
gift 1779 med Etatsraad Kasinus Hansson Lange

Original Oliebillede

3 1925 hos Familien Rynde i Kjøbenhavn



D. 6. HANS RASMUSSEN LANGES EFTERSLÆGT:

— se Pag. 48

*Børn af 1ste Ægteskab:*

E. 1. *Rasmus Hansøn Lange* \* Frederikssund  $^{20}/_3$  1752, døbt Udesundby  $^{24}/_3$  1752, † Kjøbhn.  $^8/_4$  1829, begr. Frue Kirke Kjøbhn.  $^{14}/_4$  1829 (Assistens Kirkeg.).

1769 Student Roskilde, 1773 cand jur., 1777 Procurator i Kjøbhn., 1781 Høiesteretsadvocat, 1796—1819 Forvalter ved Vestindisk Pakhus under Generaltoldkamret, 1806 Raadmand i Kjøbhn., 1809 Justitsraad, 1810—1821 Direktør for Frederiks Hospital i Kjøbhn., 1819 Etatsraad, 1798—1829 Bestyrer af Lange'ske Stiftelse i Roskilde, eier Eiendom Nørregade Matr. Nr.  $^{244}/_{245}$  i Kjøbenhavn; Bopæl i 1829: Løngangsstr. 171.

∞ Nicolaj Kirke, Kjøbhn.  $^6/_1$  1779 *Frederikke Christine Helleesen* \* Kjøbhn.  $^{25}/_3$  1761, døbt Holmens Kirke  $^{31}/_3$  1761, † Kjøbhn.  $^3/_7$  1845, begr. Frue Kirke, Kjøbhn.  $^7/_7$  1845.

Hendes Bopæl i 1845: Dyrkjøb 6. — Skifte: Kjøbhn. 8-17/7 1845. Forældre: *Hans Helleesen*<sup>1)</sup> \* . . . † . . . Porcellænshandler i Kjøbhn., senere Fuldmægtig hos Tobaksfabrikant P. Borre, Carcadør paa en Ostindiefarer og Hustru *Margrethe Cathrine Petersen* \* . . . † . . . (uden Børn).

Etatsraad, Høiesteretsadvocat *Rasmus Lange* omtales som en meget virksom, men stille rolig Mand. Hans Ejendom paa Nørregade gl. Nr. 244 i Kjøbenhavn, hvor han havde et forholdsvis godt Bibliotek, brændte ved Kjøbenhavns Bombardement i 1807.

Hans Husfru, *Frederikke Helleesen* var en livlig, vittig og begavet Kvinde. Ægteparret hørte til Knud L. Rahbeks nærmere Omgangskreds og omtales flere Steder i Rahbeks Erindringer.<sup>2)</sup>

Om Sommeren boede de som Regel paa Landet i Ordrup. De førte

1) Historiske Meddelelser om Kjøbenhavn 8. Bd. Pag. 536 Anm. 3. Kjøbhn. 1922.

2) jfr. *K. L. Rahbeks Livs-Erindringer* I—V. Kjøbhn. 18<sup>24</sup>/<sub>29</sub>, særlig Bd. III. 25 og 228 samt Bd. IV. 158—159, 311 og flere Steder.

Se fremdeles personalh. Tidsskr. 7 R. 5. 149.

vistnok efter Datiden et forholdsvis stort Hus og havde i Aarenes Løb ret ofte længere Besøg af forskellige af Familiens Medlemmer, saaledes Brødrene Lars og Torben, Søsteren Grethe (kaldet Begese), Søstersønnen Fuldmægtig i Kjøbhn.s Magistrat Jørgen Nielsen samt først og fremmest hans Søsterdatter Maren Kirstine Nielsen, der blev gift med Amtsforvalter Otto Chr. Kynde i Frederiksborg, og senere ogsaa af de yngre Slægtninge Emil Fanøe og Camilla Fanøe; den sidste senere, efter Forældrenes Død i 1228, gift med Grosserer Adolph.

Her hidsættes en Afskrift af et Brev fra Parrets Forlovelsestid, højest karakteristisk for Datiden: 1)

Til Jomfrue Friderikke Hellesen.

Kjøbenhavn, d. 27. Aug. 1778.

Min allerbedste Piige!

Her indlagt sendes effter Løfte de bevidste 10 Rdlr. til Din Moder, som du er saa god at give hende.

Lever du vel min dyrebareste, saa er ieg fornøjet; jeg er rett i min Herres Glæde ved at læse i Sigvarth om Thereses Kjerlighed med den unge Kronhelm; jeg synes at Autor nødvendig maa have udcopieret vores Kjerligheds Historie for at skrive deres; det er en allerkjereste god Piige, denne Therese, hun føler saa meget gott ved Kærlighed. Ah! hvor du ligner hende undtagen at hun er mere rundladet en du og har blaa Øyne, forresten ere I i Væsen som i kunne være et og det samme Menniske. Lev vel min allerbedste, allerkjærligste Piige og elsk altid med den sædvanlige Æmhed og Oprigtighed din til Døden, ja til Evigheden, troe, oprigtige, ja allertroeste alleroprigtigste Ven og Elsker.

Af Ægteparret, som levede meget lykkeligt sammen, existerer Oliemalerier, hvoraf vedføjede er Copier. Portrættet af Etatsraad Lange ejes i 1925 af kgl. Contorchef E. Lange i Kjøbhn., medens Portrættet af Fru Lange, malet af Portrætmaler Jens Juel, nu ejes af Fru J. Kynde i Kjøbhn.

Etatsraad Langes besøgte jevnligt Amtsforvalter Kynde i Frederiksborg og her fejredes Parrets Guldbryllup d. 6/1 1829 ganske faa Maaneder før Langes Død.

Gjennem en i Familien Kynde opbevaret Dagbog, ført af Etatsraad

---

1) Originalen til dette Brev ejedes 1920 af Pasfor Kynde i Fensmark.

Kyndes Broder, Broder Kynde, der som ugift havde Ophold i Broderens Hus, kan om Guldbryllupsfesten noteres:

3. Jan. 1829 kom Etatsraad Langes kjørende fra Kjøbhn. til Frederiksborg.
- 4.—5. Jan. Forberedelser af forskj. Art til Festen og Ankomst af forskjellige Familiemedlemmer, saaledes Fuldmægtig Nielsen, Fru Langes Broder Hr. Hellesen, Hr. Carl Jørgensen, Jfr. Louise Lange og hendes Broder fra Frederikssund, Mad. Steenberg fra Gierløv.
6. Jan. Guldbryllupsdagen var der stort Middagsselskab paa Salen, hvortil foruden Husets egne Folk og de tilrejsende Gjæster var indbudt forskjellige Venner fra Hillerød: Hr. Arctander, Kammerraad Rasmussen og Frue, Hr. Hørup og Hr. Krogh og fl. Kynde havde i Dagens Anledning forfattet et Digt.

I de følgende Dage spredtes Gjæsterne; først d. 16. Jan. kjørte Etatsraad Langes hjem til Kjøbhn.

Lange og hans Hustru døde begge af Alderdom, og skjøndt blind bevarede Fru Lange sin Aandslivlighed til det sidste. Deres Grav paa Assistens Kirkegaard i Kjøbenhavn er dækket med en flad Sandsten, hvorpaa indhugget:

*Rasmus Lange*. Etatsraad og Raadmand \* 1752 † 1829

Hans Liv var Retsind, Veldaad, Trofasthed,

Hans Alderdom en venlig Aftenrøde.

Thi sov han elsket hen med Dydens Fred

At vaagne fro sit Dagværks Løn imøde.

og hans elskede Hustru

*Frederikke Christine Lange* født *Hellesen* \* 1761 † 1845.

- E. 2. *Lars Lange* \* (døbt) Udesundby  $21/1$  1793, † Frederikssund  $22/1$  1753, begr. Udesundby  $26/1$  1753.
- E. 3. *Lars Lange* \* (døbt) Udesundby  $24/3$  1754, † (begr.) Udesundby  $24/4$  1756.
- E. 4. *Salome Cecilie Lange* \* Frederikssund  $25/6$  1756, døbt Udesundby  $25/6$  1756, 1772 confirm. Hillerød, † Hillerød  $23/6$  1827, begr. Hillerød  $27/6$  1827,  
nyder Lange'ske Stiftelses Legat 1793—1827, beboer Lange'ske Stiftelse i Roeskilde 1799—1816, senere bosat i Hillerød.  
~ Udesundby Kirke  $18/5$  1779 *Mogens Nielsen* \* (døbt) Roeskilde Domk.  $18/10$  1737, † (begr.) Udesundby  $12/6$  1793,

nævnes 1774 Farversvend i Frederikssund, anføres 1782 Farver i Roeskilde, senere bosat i Frederikssund.

Forældre: *Niels Jørgenson*<sup>1)</sup> \* c. 1707 † 1763, Bager i Roeskilde og 2den Hustru *Johanne Kirstine Mogensdatter Krage-lund* \* . . . † 1746. (4 Børn).

F. 1. *Maren Kirstine Nielsen* \* Roeskilde  $\frac{3}{10}$  1780, døbt Roeskilde Domk.  $\frac{13}{10}$  1780, † (begr.) Roesk. Domk.gaard  $\frac{8}{5}$  1782.

F. 2. *Jørgen Nielsen* \* Roeskilde  $\frac{19}{8}$  1783, døbt Roesk. Domk.  $\frac{17}{8}$  1783, † Kjøbhn.  $\frac{7}{8}$  1845, begr. Frue Kirke Kjøbhn.  $\frac{11}{8}$  1845 (Assistens Kirkeg.)

1803 Student Roeskilde, cand. jur., 1811 Skolelærer i Udesundby, senere Fuldmægtig i Københavns Magistrat.

Pastelmaleri ejes af Fru J. Kynde i Kjøbhn. — ugift.

F. 3. *Peder Carl Nielsen* \* Roeskilde  $\frac{16}{1}$  1786, døbt Roesk. Domk.  $\frac{27}{1}$  1786, † (begr.) Roesk. Domk.  $\frac{7}{11}$  1786.

F. 4. *Maren Kirstine Nielsen* \* Roeskilde  $\frac{14}{5}$  1788, døbt Roesk. Domk.  $\frac{22}{5}$  1788, † Kjøbhn.  $\frac{26}{1}$  1863, begr. Hillerød.

Oliemaleri ejes af Ing. T. A. Colding, Kjøbhn.

~ Gjerløv Kirke  $\frac{5}{3}$  1814 *Otto Christian Kynde* \* Holstebro  $\frac{5}{7}$  1766, døbt Holstebro Kirke  $\frac{11}{7}$  1766, † Hillerød  $\frac{28}{10}$  1839, begr. smsteds  $\frac{4}{11}$  1839,

1785 Student Aalborg, 1786 cand. phil., 1788 Landmaaler, 1791 Landinspektør,<sup>2)</sup> 1803 Amtsforvalter og Regimentsskriver for Frederiksborg Amt og Distrikt, 1809 Medlem af Matrikul-Commission, 1811 Kammerraad, 1824 Justitsraad, 1838 Etatsraad — holdt  $\frac{6}{8}$  1838 50-Aars Embedsjubilæum.

— Buste i Gibs og Pastelmaleri ejes af Fru J. Kynde, København.

Forældre: *Ebbe Clemensøn Kynde* \* 1715 † 1789, Stiftsprovst,

---

1) *Niels Jørgenson*, Bager i Roeskilde ~ 1 . . . *Mette Cathrine Pedersdatter* \* (døbt) Roesk. Domk.  $\frac{29}{10}$  1710 † Roeskilde  $\frac{10}{1}$  1732 — jfr. Pag. 24. Datter af Testators Broder, *Peder Rasmussen Lange* \* 1687 † 1745, Kjøbmand i Roeskilde.

2) Otto Chr. Kynde vinder  $\frac{16}{5}$  1801 en af Det kongl. Videnskabernes Selskab udsat Præmie = 100 Rdl. for sin Besvarelse af Apparateret Dendrometer, vistnok et Instrument til Brug ved Udmaaling af Trætykkelser.

Salome Nielsen  
født Lange

Amtsforvalter, Statsraad Rynde  
og Hustru  
født Nielsen



Salome Cecilie Lange

Frederiksbund 1750 † Hillerød 1827,  
gift 1779 Mogens Nielsen † 1787 † 1795,  
Farver i Kjøbstid



Otto Christian Rynde

Holstebro † 1766 † Frederiksborg 1839  
Statortaa, Amtsforsvalter i Frederiksborg



Maren Kirstine Nielsen

Kjøbstid 11, 1788 † Njebhn. 201, 1863

Originalerne hos Fam. Rynde i Njebhn.

Sognepræst til Frue Kirke i Aalborg og Hustru *Catharina Magrethe Brodersdatter Erorson* \* 1728 † 1794.

(5 Børn).

G. 1. *Otto Frederik Kynde* \* Hillerød <sup>13</sup>/<sub>12</sub> 1814, døbt Hillerød <sup>25</sup>/<sub>3</sub> 1815, † Frederiksberg <sup>23</sup>/<sub>6</sub> 1902, begr. Nykjøb. F. <sup>30</sup>/<sub>6</sub> 1902.<sup>1)</sup>

1832 Student Hillerød, 1841 Attestats, var først nogle Aar ved Frue Kirkeskole i Kjøbh., 1851 Overlærer ved Almueskolen i Randers, 1860 Overlærer ved Borgerskole i Nykjøbing Falster, 1885 entled., siden 1888 bosat paa Frederiksberg.

~ Udesundby <sup>11</sup>/<sub>6</sub> 1851 *Lene Marie Lange* \* Frederikssund <sup>19</sup>/<sub>4</sub> 1815, døbt Udesundby <sup>9</sup>/<sub>7</sub> 1815, † Nykjøb. Falster <sup>7</sup>/<sub>6</sub> 1888, begr. smsteds <sup>12</sup>/<sub>6</sub> 1888.

Forældre: *Jørgen Hansøn Lange* \* 1765 † 1831, Farver i Frederikssund og 2den Hustru *Sophie Frederikke Knudsen* \* 1785 † 1875 — se nedenfor Pag. 64.

(1 Barn).

H. 1. *Otto Christian Kynde* \* Randers <sup>17</sup>/<sub>1</sub> 1855, døbt Randers <sup>29</sup>/<sub>4</sub> 1855, † Fensmark <sup>7</sup>/<sub>6</sub> 1920, begr. Fensmark <sup>14</sup>/<sub>6</sub> 1920.<sup>2)</sup>

1874 Student Nykjøb. Falst., 1881 Attestats, 1882 Cap. p. l. Storehedinge, 1891 Sognepræst til Fensmark og Rislev i Sjælland.

~ Storehedinge Kirke <sup>1</sup>/<sub>12</sub> 1891 *Julie Emilie Charlotte Mazar de la Garde* \* Storehedinge <sup>24</sup>/<sub>10</sub> 1872, siden 1921 bosat i Kjøbenhavn.<sup>3)</sup>

Forældre: *Emil Julius Henrik Mazar de la Garde* \* 1841 † 1907, Ejer af Kappelkjær ved Storehedinge, Sparekassedirektør smsteds og Hustru *Emilie Hoffmeyer* \* 1845.

(3 Børn).

I. 1. *Ebbe Frederik Emil Kynde* \* Fensmark <sup>1</sup>/<sub>10</sub> 1892, døbt smsteds <sup>4</sup>/<sub>12</sub> 1892.

Kontorist, Assist. i Akts. Nord. Gjenforsikringsselskab.

~ Kjøbh. <sup>29</sup>/<sub>1</sub> 1921 *Ellen Marie Kirstine Mortensen* \* Kjøbh. <sup>15</sup>/<sub>1</sub> 1895, var nogle Aar ved Kjøbh.s Telefonselskab i Hellerup.

<sup>1)</sup> Nekrolog i Lolland-Falsters Folketidende 30. Aarg. Nr. 148 for <sup>1</sup>/<sub>7</sub> 1902.

<sup>2)</sup> Nekrolog, Næstved Tidende <sup>9</sup>/<sub>6</sub> og <sup>15</sup>/<sub>6</sub> 1920.

<sup>3)</sup> jfr. Hauch-Fausbøll: Slægtehaandbog Kjøbh. 1900. Pag. 607—609.

Forældre: *Niels Wilh. Mortensen*, Kjedelpasser ved  
ø. Gasværk og Hustru *Olga H. Jørgensen*, † 1916.

(1 Barn).

- I. 2. *Otto Julius Kynde* \* Fensmark  $^{20}/_3$  1895, døbt smsteds  
 $^{23}/_5$  1895, Gartner, drog 1921 til Canada.
- I. 3. *Inger Nicolette Lene Marie Kynde* \* Fensmark  $^{1}/_{12}$  1899,  
døbt smsteds  $^{30}/_1$  1900, Contorist under Kjøbhns. Magi-  
strats 3. Afdel.
- G. 2. *Frederikke Kirstine Kynde* \* Hillerød  $^{18}/_1$  1816, døbt Frede-  
riksborg  $^{2}/_3$  1816, † Frederiksberg  $^{11}/_5$  1891, bisat Frederiks-  
berg Kirke  $^{16}/_5$  1891, begr. Hillerød s. D. — ugift.
- G. 3. *Cecilie Cathrine Kynde* \* Hillerød  $^{26}/_1$  1817, døbt Frederiks-  
borg  $^{7}/_4$  1817, † Kjøbhns.  $^{11}/_1$  1882, bisat Kommunehosp.s  
Kapel Kjøbhns.  $^{17}/_1$  1882. begr. Hillerød  $^{18}/_1$  1882 — ugift.
- G. 3. *Nicolette Adolphine Kynde* \* Hillerød  $^{18}/_1$  1818, døbt Frede-  
riksborg  $^{21}/_3$  1818, † Frederiksberg  $^{7}/_5$  1891, bisat Frederiks-  
berg Kirke  $^{16}/_5$  1891, begr. Hillerød s. D.

1873—1891 nyder det Lange'ske Legat. — ugift.

- G. 4. *Clementine Maria Kynde* \* Hillerød  $^{18}/_8$  1821, døbt Frede-  
riksborg  $^{30}/_8$  1821, † Hillerød  $^{25}/_{10}$  1824, begr. smsteds  $^{28}/_{10}$  1824.

FAMILIEN KYNDE.

E. 5. *Cecilie Lange* \* Frederikssund  $^{1}/_6$  1757 † (begr.) Udesundby  $^{11}/_6$   
1759.

E. 6. *Christence Lange* \* (døbt) Udesundby  $^{4}/_8$  1758 † lille.

E. 7. *Marie Margrethe Lange* \* (døbt) Udesundby  $^{14}/_8$  1759, † Roeskilde  
 $^{4}/_8$  1814, begr. Roesk. Domk.  $^{9}/_6$  1814.

~ Udesundby Kirke  $^{2}/_{11}$  1779 *Lauge* [el. *Lauritz*] *Severin Fanø*  
\* (Skive)  $^{21}/_{10}$  1737, døbt vistnok Skive 1737, † Roeskilde  $^{28}/_4$   
1814. begr. Roesk. Domk.  $^{4}/_5$  1814.

nævnes 1781 Consumptions-Forvalter i Frederikssund, senere  
Toldinspektør smsteds, Consumptions-Inspektør i Roeskilde,  
Kammerraad

Forældre: *Gregers Laugesøn Fanø* \* Fanø 1688 † 1748,  
først resid. Capell. i Skive, 1740 Sognepræst til Ikast i Ham-  
merum Herred og Hustru *Hedvig Sørensdatter Bagge* \* Ikast  
1716 † 1768.

(7 Børn).



- F. 1. *Severin Gregers Fanø* \* Frederikssund  $7/3$  1781, døbt Udesundby  $5/4$  1781, † Roeskilde  $6/6$  1855.

nævnes 1811 Passkriver i Kjøbhn., senere Toldinspektør i Næstved, Kammeraad, Justitsraad, tilsidst bosat i Roesk. R. af D.

- ∞ 1. Gjerløv Kirke  $3/6$  1811 *Julie Zuschlag*<sup>1)</sup> \* ... 1791  
† ...

Forældre: ubekjendt.

Ægteskabet ophævet if. kongl. Bevilling  $16/1$  1821.

(uden Børn).

- ∞ 2. St. Peders Kirke, Næstved  $30/12$  1834 *Karen Johanne*  
[kaldet „*Hanne*“] *Friis* \* Ærø  $19/8$  1811, døbt Marstal  $25/8$   
1811, † Frederikshavn  $3/5$  1891, begr. smsteds  $/5$  1891.

Forældre: *Albert Henriksen Friis* \* Marstal 1783 † Marstal  
1811, Matros af Marstal og Hustru *Anne Marie Hansdatter*  
\* ... † ... (3 Børn).

- G. 1. *Lauge Severin Fanø* \* Næstved  $14/3$  1835, døbt St. Peders Kirke, Næstved  $10/6$  1835, † Frederikshavn  $4/1$  1901, begr. smsteds.

Proprietær, 1860—1873 Ejer af Gjerrumgaard, Hjørring Amt, senere Ejer af Gaarden „Milbakken“ ved Frederikshavn.

- ∞ ... *Agnes Augusta Marie Strecker* \* ...  $2/1$  1841.

Forældre: ... *Strecker* \* ... † ... Glasmeister ved Helsingør  
Glasværk (4 Børn).

#### FAMILIEN FANØE.

- G. 2. *Marie Margrethe Fanø* \* Næstved  $29/5$  1828, døbt St. Mortens Kirke, Næstved  $16/7$  1838, † (begr.) St. Mortens Kirke, Næstved  $29/5$  1843.

- G. 3. *Gregers Albert Fanø* \* Næstved  $26/11$  1839, døbt St. Mortens Kirke, Næstved  $17/2$  1840, † Kjøbhn.  $28/4$  1879, begr. ...  
 $/6$  1879<sup>2)</sup>.

---

<sup>1)</sup> *Julie Zuschlag* ∞ 2. Helligaands Kirke, Kjøbhn.  $21/11$  1821 *Philip Julius Knudsen* \* 1792 † Kjøbhn.  $13/10$  1850, Landsoverrets- og Hof- og Stadsretsproc., Landvæsenscommisær. I dette Ægteskab en Datter:

*Louise Frederikke Knudsen* \*  $6/6$  1822 ∞ ...  $21/11$  1848 *Peter Adolph Christian Julius Eliza Knudsen* \* 1819, Dr. med. Fysikus i Sjællands søndre Fysikat.

<sup>2)</sup> jfr. Nekrolog i Berl. Tid. 1879 Nr. 100 og Dagstelegraphen 1879 Nr. 121.

1858 Student Roeskilde, 1864 const. Underlæge i Krigen, 1866 Lægeexamen, 1866—67 Læge ved Fox-Expeditionen til Kryolithbruddene i Grønland, 1869 pract. Læge i Frederikshavn, 1871 atter Læge ved Kryolithbruddene i Grønland, siden 1872 pract. Læge i Kjøbhvn.

~ 1. Aarhus ...  $19/7$  1869 *Frederikke Wilhelmine Weinschenck* \* ...  $20/11$  1834, † Frederikshavn  $17/6$  1870, begr. smsteds 1870.

Forældre: *Frederik Vilhelm Weinschenck* \* 1803 † 1868, Proprietær, Ejer af Gunderupgaard, Strandby Sogn i Gislum Herred, Landvæsenscommisær, og 1ste Hustru *Cecilie Glerup Kjærulf* \* 1809 † 1845.<sup>1)</sup> (1 Barn).

~ 2. Frederikshavn  $14/7$  1875 *Hedvig Bertha Catharina Sthyr*<sup>2)</sup> \* Frederikshavn  $23/2$  1842, døbt smsteds  $18/5$  1842, † Kjøbhvn.  $12/12$  1907, begr. Fred.berg Kirke  $17/12$  1907.

Forældre: *Hans Hald Sthyr* \* 1801 † 1856, Apoteker i Frederikshavn og Hustru *Hansine Birgitte Bay* \* 1802 † 1874.

(2 Børn).

#### FAMILIEN FANØE.

F. 2. *Maren Hedvig Fanøe* \* Frederikssund  $3/6$  1782, døbt Udesundby  $20/7$  1782, † Kjøbhvn.,  $4/12$  1849.

~ Roeskilde Domkirke  $14/1$  1800, *Niels Steenberg* \* Gjerlev  $25/9$  1768, døbt Gjerløv  $3/10$  1768, † Gjerløv  $13/1$  1830, begr. Gjerlev  $20/1$  1830.

1785 Student Roeskilde, 1794 Attestats, 1794 Capellan til Gjerlev og Draaby i Horns Herred, 1799 Sognepræst smsteds.

Forældre: *Schack August Vilhelm Nielsen Steenberg* \* Gjerlev \* 1720 † 1806, Sognepræst til Gjerlev og Draaby, 1799 ent-

<sup>1)</sup> jfr. Chr. Nielsens Slægtbog, Kjøbhvn. 1879/80 I. Pag. 161 Nr. 5597 og følg.

<sup>2)</sup> Søster til *Hans Valdemar Sthyr* \* 1838 † 1905, Dr. theol., Biskop, Professor ved Kjøbhvn.s Universitet, Minister for Kirke- og Undervisningsvæsenet, Medlem af Landstinget, — jfr. Hauch-Fausbøll: Slægtehaandbog, Kjøbhvn. 1900, Pag. 1038—1041.

lediget, og 1ste Hustru *Johanne Augusta Weinschenck* \* Jægerspris 1738 † 1779. (9 Børn).

- G. 1. *Johanne* [kaldet *Hanne*] *Augusta Steenberg* \* Gjerlev  $30/5$  1801, døbt Gjerlev  $16/7$  1801, † Kjøbhn.  $8/4$  1886, begr. Holmens Kirkeg.  $14/4$  1886.

Nyder det Lange'ske Legat 1871—1886. ugift.

- G. 2. *Frederik Steenberg* \* Gjerlev  $4/9$  1802, døbt smsteds  $21/10$  1802, † Kjøbhn.  $17/5$  1859, begr. Holmens Kirke  $23/5$  1859.

Student Roeskilde, stud. Lægevidensk., Compagnichirurg, senere Toldassistent og Toldcontrollør i Kjøbhn.

~ Kjøge  $1/4$  1836 *Johanne Caroline Tengstedt* \* Kjøge  $28/3$  1811, døbt Kjøge Kirke  $1/5$  1811 † Kjøbhn.  $25/3$  1901, begr. Holmens Kirkeg.  $29/3$  1901.

Forældre: *Jonas Tengstedt* \* Sverig 1785 † 1829, Smedemester, Dyrlæge i Kjøge og Hustru *Bodil Christine Nielsen* \* 1791 † 1879.

(7 Børn).

#### FAMILIERNE STEENBERG, MØLLER, SCØNHEYDER.

- G. 3. *Marie Margrethe Steenberg* \* Gjerlev  $14/3$  1804, døbt Gjerlev  $22/5$  1804, † Kjøbhn.  $14/12$  1884, begr. Holmens Kirkeg.

ugift.

- G. 4. *Helene Georgine Steenberg* \* Gjerlev  $30/6$  1806, døbt smsteds  $8/8$  1806, † Græse  $12/6$  1845, begr. Græse  $18/6$  1845.

I Huset hos Kammerherre Lowzow paa Jægerspris.

ugift.

- G. 5. *Schach August Steenberg* \* Gjerlev  $5/9$  1808, døbt smsteds  $17/11$  1808, † Frederiksberg  $27/12$  1885, begr. . . .

1830 Student Roeskilde, 1834 Compagnichirurg, 1838 Lægeexamen, 1838 charact. Bataillonschirurg, 1848 Districtslæge i Skagen, 1857 Districtslæge i Grenaa, 1880 entled. og Justitsraad, senere bosat paa Frederiksberg.<sup>1)</sup>

~ Kjøbhn. . . .  $25/11$  1848 *Cathrine Elisabeth Lemvig* \* Kjøbhn.  $14/5$  1823; †  $14/8$  1894.

---

<sup>1)</sup> Ægteparret har oprettet Legat, kongl. Confirm.  $27/5$  1881, for Trængende i Grenaa Lægedistrikt, stort 2000 Kr.

Forældre: *Frederik Lauritz Lemvig* \* 1792 † 1871,  
Oberstlieutnant ved det borgerlige Artilleri i Kjøbenhavn,  
Hørfabrikør og Thehandler og Hustru *Gunild Marie  
Møller* \* ... † 1856. (uden Børn).

G. 6. *Maren Hedvig* [kaldet *Mansa*] *Steenberg* \* Gjerlev  $\frac{8}{1}$  1811,  
døbt smsteds  $\frac{17}{4}$  1811, † St. Hans Hosp. Roeskilde.  
Siden 1839 Patient paa St. Hans Hospital, Roeskilde.

ugift

G. 7. *Dødfødt Datter* \* og † Gjerlev  $\frac{8}{1}$  1811.

G. 8. *Nicoline Severine Steenberg* \* Gjerlev  $\frac{9}{8}$  1816, døbt smsteds  
 $\frac{21}{8}$  1816, † Kjøbhn.  $\frac{4}{5}$  1890, begr. Holmens Kirkeg.  $\frac{9}{5}$  1890.  
ugift.

G. 9. *Martine Luthera Steenberg* \* Gjerlev  $\frac{31}{10}$  1817, døbt smsteds  
 $\frac{9}{11}$  1817, † Kjøbhn.  $\frac{25}{5}$  1888, begr. Holm.s Kirkeg.  $\frac{31}{5}$  1888.  
1863—1886 Oldfrue paa Herlufsholm, senere bosat i Kjø-  
benhavn. ugift.

F. 3. *Peter Emil Fanø* \* Frederikssund 1784, døbt Udesundby  $\frac{18}{11}$   
1784, † St. Croix  $\frac{8}{6}$  1822.

Grosserer, Mægler i Kjøbhn., senere Bogholder ved Landkassen  
paa St. Croix.

~ ... *Eleonora Christiane Kinch* \* ...  $\frac{21}{6}$  1792, † St. Croix  
 $\frac{1}{3}$  1822, begr. smsteds  $\frac{13}{3}$  1822.

Forældre: ubekjendt.

(3 Børn).

G. 1. *Emil Frederik Severin Fanø* \* ...  $\frac{26}{10}$  1813, † Kjøbhn.  
 $\frac{15}{11}$  1841.

1830 Student Kjøbhn., 1838 cand. jur., 1838 Copist i Ad-  
miralitets- og Commisariats-Collegiet.

(Plejesøn af Etatsraad Rasmus Lange, jfr. Pag. 52).

ugift.

G. 2. *Camilla Marie Fanø* \* Kjøbhn.  $\frac{20}{10}$  1815, døbt Frue Kirke  
Kjøbhn.  $\frac{6}{3}$  1816, † Kjøbhn.  $\frac{1}{5}$  1902, begr. Holmens Kirke  
 $\frac{1}{5}$  1902 — Assistens Kirkeg.

~ Kjøbhn. ...  $\frac{12}{8}$  1842 *Johan David Stadfeldt Adolph*  
\* Kjøbhn.  $\frac{4}{8}$  1813, † Kjøbhn.  $\frac{31}{12}$  1891.

1838 Grosserer i Kjøbhn., peruansk Consul, Medlem af  
Grosserer-Societetet i Kjøbhn., R. af Db., Dbmd. pp.

Forældre: *Frantz Thestrup Adolph* \* 1786 † 1832, Gros-  
serer i Kjøbhn. og Hustru *Cecilie Margrethe Stadfeldt*  
\* 1793 † 1826.

FAMILIEN ADOLPH.<sup>1)</sup>

- G. 3. *Eleonora Frederikke Petrine Fanø* \* Kjøbhn. <sup>14</sup>/<sub>5</sub>  
1821, † St. Croix 1839.
- F. 4. *Christian Jensenius Fanø* \* Frederikssund 1786, døbt Ude-  
sundby <sup>5</sup>/<sub>6</sub> 1786, † Roeskilde <sup>5</sup>/<sub>9</sub> 1801, begr. fra Roesk. Domk.  
<sup>9</sup>/<sub>9</sub> 1801.  
Discipel i Roeskilde Latinskole.
- F. 5. *Frederik Magnus Fanø* \* Frederikssund <sup>4</sup>/<sub>6</sub> 1788, døbt Ude-  
sundby <sup>4</sup>/<sub>7</sub> 1788, † ...  
Nævnes 1813 Copist, senere Patient paa St. Hans Hospital  
ved Roeskilde. ugift.
- F. 6. *Ludvig August Fanø* \* Frederikssund <sup>29</sup>/<sub>7</sub> 1789, døbt Ude-  
sundby <sup>29</sup>/<sub>8</sub> 1789, † Kjøbhn. <sup>28</sup>/<sub>2</sub> 1833, begr. Frue Kirke  
<sup>3</sup>/<sub>4</sub> 1833.  
Politibetjent i Kjøbenhavn.
- ∞ ... *Ellen Laurentze Beckmann* \* Boeslunde (?) <sup>18</sup>/<sub>5</sub> 1789,  
† Kjøbhn. <sup>21</sup>/<sub>2</sub> 1871.  
Nyder Lange'ske Legat 1843—1871.  
Forældre: *Henrik Johanson Beckmann* \* 1761 † 1830,  
Sognepræst til Boeslunde og Hustru *Pouline Marie Gustava*  
*Engmann* \* 1767 † 1831. (2 Børn).
- G. 1. *Pouline Marie Fanø* \* Kjøbhn. <sup>22</sup>/<sub>3</sub> 1819, † Kjøbhn.  
<sup>22</sup>/<sub>7</sub> 1845. ugift.
- G. 2. *Henrik Lauge Jensenius Theodor Fanø* \* Kjøbhn. <sup>26</sup>/<sub>7</sub>  
1826, døbt Frue Kirke <sup>28</sup>/<sub>8</sub> 1826, † Als <sup>17</sup>/<sub>4</sub> 1855.  
Først Handelsbetjent i Kjøbhn., senere Assistent i  
Invalideforsørgelsen, saaret i Krigen 18<sup>48</sup>/<sub>60</sub>, død af  
Skudsaaer i Knæet.

---

<sup>1)</sup> jfr. Hauch-Fausbøll. Slægtehaandbog Kjøbhn. 1900. Pag. 9—11.

F. 7. *Frederikke Dorothea Fanø* \* Frederikssund 1794, døbt Udesundby  $\frac{22}{10}$  1794, † Frederikssund  $\frac{1}{4}$  1796, begr. Udesundby  $\frac{4}{4}$  1796.

E. 8. *Lars Hansøn Lange* \* Frederikssund 1761, døbt Udesundby  $\frac{17}{7}$  1761, † Kjøbhn.  $\frac{10}{4}$  1801, begr. Frue Kirke Kjøbhn.  $\frac{13}{4}$  1801.

1784 Student Roeskilde, 1786 Copist i Commercecollegiets tyske og ostindiske Secretariat, 1788 jur. Examen, 1788 Tolder i Tranquebar og rejser s. A. med ostindisk Compagnis Skib „Christian d. 7de“, men strander paa Anholt; rejser derefter 1789 med Skibet „Disco“, ankommer 1790 til Tranquebar, 1791 Returrejse og bliver under  $\frac{14}{10}$  1791 entlediget paa Grund af svækket Helbred, paadraget ved den omtalte Stranding. Lever derefter som Pensionist i Kjøbenhavn. — Lars Lange var en af Digteren Jens Baggesens Venner. Ifølge Familietradition skal Baggesens Tranquebar-Vise oprindeligt være skrevet om L. Lange. ugift.

D. 6. HANS RASMUSSEN LANGES EFTERSLÆGT.

*Børn af 2det Ægteskab.*

E. 9. *Maren Hansdatter Lange* \* Frederikssund  $18/8$  1764, døbt Udesundby  $28/8$  1764, † Holbæk  $7/1$  1841, begr. Holbæk  $15/1$  1841.

Nævnes 1780 boende hos Kjøbmand Jørg. Holm i Holbæk.

∞ Udesundby  $28/5$  1790, *Hans Jensøn Lyngbye* \* Hørbygaard  $24/6$  1749, † Holbæk  $5/4$  1822, begr. Holbæk  $11/4$  1822.

1767 Student Hillerød, 1772 Attestats, 1788 ordin., 1788 resid. Capellan i Holbæk og Merløse, 1803 Capellaniet nedlagt (if. kongl. Rescript  $29/7$  1803), derefter Hjælpepræst for Holbæk og Merløse. — Skifte Holbæk  $5/4$  1822.

Forældre: *Engelbrecht Jensen* \* . . . † 1756, nævnes 1747 Ridefoged ved Hørbygaard, 1752 Birkedommer ved Kronborg Rytterdistrikt med Bolig i Esrom og Hustru *Elisabeth Marie Lyngbye* \* Hørby 1727 † 1793.<sup>1)</sup>

(2 Døttre).

F. 1. *Elisabeth (Lise) Marie Lyngbye* \* Holbæk  $1/5$  1791, døbt Holbæk Kirke  $17/6$  1791, † Helsingør  $23/11$  1861, begr. St. Olaj Kirke  $28/11$  1861. ugift.

F. 2. *Bolette Birgitte Abelone Lyngbye* \* Holbæk  $9/2$  1793, døbt Holbæk  $2/5$  1793, † Helsingør  $25/1$  1853, begr. St. Olaj Kirke smsteds  $31/1$  1853.

∞ Holbæk  $9/2$  1825 *Johan Ditlev Amadeus (Matthæus) Lund* \* Kjøbhn.  $18/9$  1790, døbt Trinitatis Kirke, Kjøbhn.  $27/9$  1790, † Helsingør  $8/11$  1847, bisat Olaj Kirke  $13/11$  1847, begr. Holbæk  $13/11$  1847.

Var 1816 Organist Holbæk, nævnes 1824 Organist ved St. Marie Kirken i Helsingør, 1824 Stadsmusikant i Helsingør, senere Organist ved St. Olaj Kirke smsteds.<sup>2)</sup>

1) *Elisabeth Marie Lyngbye* ∞ 2. *Johan Frederik Lottrup* \* 1733 † 1785, Birkedommer ved Kronborg Rytterdistrikt: i dette Ægteskab 1 Datter *Abelone Lottrup* \* 1769 † 1832 ∞ Holbæk 1807 *Troels Smith* \* 1744 † 1823, Provst, Sognepræst til Holbæk og Merløse (Familien Kaasbøll).

2) Gav 1825 Concert i Helsingør „for de Vandlidte“; jfr. „Dagen“ 1825 samt Kjøbenhavnsposten 1834, 820 og 1835, 1292.

Forældre: *Andreas Lund* \* c. 1754 † Kjøbh. 1802; kongl.  
Hofviolon og Hustru *Ellen Margaretha Laurberg*  
\* ... † ... (1 Barn).

G. 1. *Hansine Margrethe Olivia Lund* \* Helsingør  $\frac{9}{8}$  1826, døbt St.  
Marie Kirke, Helsingør  $\frac{18}{9}$  1826, † Kjøbenhavn  $\frac{6}{8}$  1859,  
begr. Garnisons Kirkeg.  $\frac{10}{8}$  1859.

~ Odense St. Knuds Kirke  $\frac{4}{7}$  1850 *Fritz Wilhelm Gautesen*<sup>1)</sup>  
\* Kjøbh.  $\frac{26}{3}$  1826, døbt Garnisons Kirke, Kjøbh.  $\frac{7}{6}$  1826,  
† Kjøbh.  $\frac{26}{12}$  1899, begr. Garnisons Kirkeg.  $\frac{31}{12}$  1899.

1846 Secondlieutenant, 1849 Premierlieutenant, 1886 Cap-  
tain, 1852 Assistent i Krigsministeriet, R. af D.

Forældre: *Andreas Gautesen* \* 1802 † 1837, Fyrværker  
ved Artilleriet, Dbmd. og Hustru *Anna Kirstine Nielsen*  
\* 1798 † 1850.

(6 Børn).

#### FAMILIEN GAUTESEN.

E. 10. *Jørgen Hansøn Lange* \* Frederikssund 1765, døbt Udesundby  $\frac{15}{1}$   
1766, † Frederikssund  $\frac{1}{10}$  1831, begr. Udesundby  $\frac{6}{10}$  1831.

Nævnes 1780 privileg. Farver i Frederikssund, Ejer af Gaard smsteds.  
Var lille af Væxt, noget forvoxet og var i sin Ungdom bleven  
bidt af en Hund, hvoraf han bar Skrammer hele sit Liv.

~ 1. Udesundby  $\frac{19}{6}$  1793 *Lene Marie Pedersdatter Fønss*<sup>2)</sup> \* Hel-  
singør  $\frac{11}{10}$  1766, døbt St. Marie Kirke smsteds  $\frac{29}{10}$  1766,  
† Frederikssund  $\frac{28}{3}$  1805, begr. Udesundby  $\frac{5}{4}$  1805, confirm.  
Esbønderup Kirke 1782. — Skifte: Frederikssund  $\frac{16}{12}$  1809.

Forældre: *Peder Pedersøn Fønss* \* 1725 † 1809, Sognepræst  
til Ude- og Oppesundby og Hustru *Louise Frisch* \* 1744 † 1816.  
En høj, smuk Dame af stor Dannels. (6 Børn),

~ 2. Gjerlev  $\frac{24}{1}$  1810 *Sophie Frederikke Knudsen* \* Kjøbh.  $\frac{17}{8}$   
1785, døbt Frue Kirke, Kjøbh.  $\frac{26}{8}$  1786, † Frederikssund  $\frac{4}{2}$   
1875, begr. Udesundby  $\frac{10}{2}$  1875. (6 Børn).

1) *F. W. Gautesen* ~ 2. ...  $\frac{10}{5}$  1861 *Sophie Nicoline Kanitz* \* Hørsholm  $\frac{8}{1}$   
1839, † Kjøbh.  $\frac{4}{12}$  1916 (i dette Ægteskab 8 Børn).

2) Stamtavle over Familien Frisch. Udgivet af P. N. Bahr. Kjøbh. 1872. —  
I Udesundby Kirkebog for 1805 staaer ved Lene Marie Lange født Fønss's Død  
tilføjet: Den salig Hensovede ligger efter hendes Forlangende begravet paa Ude-  
sundby Kirkegaard ved søndre Side af Taarnet og vestre Side af Vaabenhus.



Farver Jørgen Lange

og

2den Hustru  
født Rnudsjen

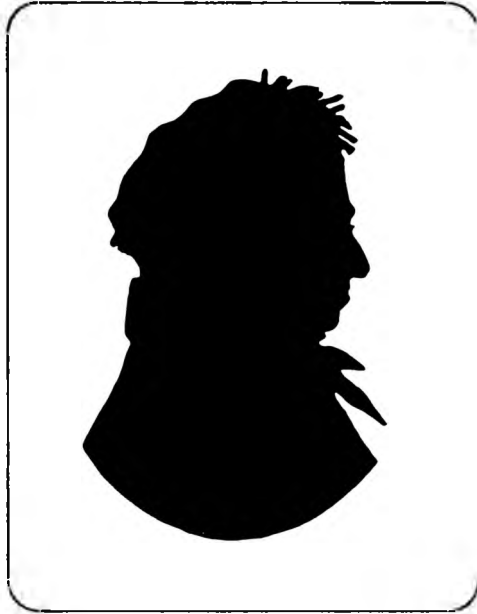

**Jørgen Hanson Lange**  
Frederiksfund 1705 † Frederiksfund 1851  
privilig. Bæret i Frederiksfund



**Sophie Frederikke Knudsen**

Rjøbbn. 1785 † Frederiksund 1875

Originalene i 1925 hos Sam. Rønne i Rjøbbn.



**Rjøbmand Hans R. Langes Ejendom  
i Frederiksfund.**

— Skøde 17/6 1828

Photogr. Aar ca. 1875

Originalen hos Gartner C. B. Lange, Frederiksfund.

Hans Rasmus Lange  
og Hustru  
Anna Buttler



**Hans Rasmus Lange**

Frederiksfund 1797 † Frederiksfund 1872

Sj bmand i Frederiksfund, svensk-norsk Viceconsul

Originalen i 1925 hos Familien i Frederiksfund



og Døttr

**Anna Buttler**

England 1811 † Frederiksfund 1874

Originalen i 1925 hos Familien i Frederiksfund

Forældre: *Hans Christian Knudsen*<sup>1)</sup> \*  $\frac{4}{3}$  1763 †  $\frac{4}{3}$  1816, først Murerlærling, Pagetjener, senere kongl. Skuespiller, Transportforvalter ved Jægerspris Færge, Dbmd.; decoreret med Guldmedaille „pro meritis“ for sine patriotiske Indsamlinger efter Slaget paa Rheden  $\frac{2}{4}$  1801 og Hustru *Ane Lucie Lax* \* Kjøbhn.  $\frac{4}{6}$  1765 † Kjøbhn.  $\frac{5}{12}$  1847.

Efter Mandens Død driver Enken Farveriet ved Hjælp af en dygtig Svend, som senere købte hele Forretningen. Bliver boende i Frederikssund indtil hun c. 1866 flytter til sin Søn Postmester Lange.

- F. 1. *Louise Marie Kirstine Lange* \* Frederikssund  $\frac{26}{3}$  1794, døbt Udesundby  $\frac{1}{6}$  1794, † Frederikssund  $\frac{22}{1}$  1868, begr. Udesundby  $\frac{28}{1}$  1868.

Nyder det Lange'ske Legat 1827—1868. Husbestyrerinde hos sin Broder Consul Lange i Frederikssund. ugift.

- F. 2. *Hans Rasmus Lange* \* Frederikssund  $\frac{30}{12}$  1795, døbt Udesundby  $\frac{15}{2}$  1796, † Frederikssund  $\frac{22}{3}$  1796, begr. Udesundby  $\frac{26}{3}$  1796.

- F. 3. *Hans Rasmus Lange* \* Frederikssund  $\frac{2}{4}$  1797, døbt Udesundby  $\frac{18}{6}$  1797, † Frederikssund  $\frac{22}{1}$  1872, begr. Udesundby  $\frac{28}{1}$  1872.

1813 i Handelslære hos Gross. Emil Fanø i Kjøbhn., senere Agent,  $\frac{23}{4}$  1826 Kjøbmand i Frederikssund, 1828 svensk-norsk Vicekonsul smsteds, 1828  $\frac{17}{6}$  Købekontrakt paa Eiendom: Gaard Nr. 26 og 29 samt Lundebakke i Frederikssund og Bondegaard Frederikslund i Udesundby Sogn, faaer 1832 Skøde fra Moderen paa Stativejshuset.<sup>2)</sup>

~ Frederiksberg Kirke  $\frac{29}{6}$  1832 *Anna Buttler* \* i England  $\frac{15}{6}$  1811, † Oringe ved Vordingborg  $\frac{2}{4}$  1874, begr. Udesundby  $\frac{10}{4}$  1874,

Forældre: *Thomas Buttler* \* . . . † i Slaget ved Waterloo  $\frac{18}{4}$  1815, Landmand i det nordlige England og Hustru *Elisabeth Robson* \* c. 1789 † Corbridge ved Newcastle 1864.

(5 Børn),

<sup>1)</sup> jfr. „Skuespiller og Patriot“. Udgivet af Rob. Neiendam. V. Pios Bogh., Kjøbhn., 1925, særligt Pag. 132 og 135.

<sup>2)</sup> Laaner i Anledn. af Eiendomskjøbet 1700 Rdlr. af sin Onkel Torben Lange; bliver 1827  $\frac{4}{12}$  beskikket til Curator for sin Søster Louise Lange.



G. 1. *Jørgen Jonathan Lange* \* Frederikssund  $24/3$  1833, døbt Udesundby  $27/6$  1833, † Neder Draaby  $23/8$  1912; begr. smsteds  $27/8$  1912.

1854 Student Christianshavn, 1860 Lægeexamen, 1861 pract. Læge i Saffi i Marokko, 1862 prac. Læge i Høver i Storning-Galten Sogn pr. Aarhus, 1864 Frivillig i Krigen const. Skibslæge, 1887 Læge i Skjelby paa Falster, 1904 i Stoholm pr. Viborg, siden 1909 bosat i Neder-Draaby, Horns Herred.

~ Draaby Kirke  $2/7$  1867 *Henriette Sophie Marie Louise Kjeldahl* \* Jægerspris  $17/1$  1843, døbt Draaby Kirke  $16/4$  1843, † Stoholm  $1/10$  1907, begr. Draaby Kirke  $5/11$  1907.

Forældre: *Jørgen Pedersen Kjeldahl* \* Ribe 1805, † Frederiksberg 1889, Justitsraad, Districtslæge paa Jægerspris, R. af D. og Hustru *Henriette Sophie Christophine Theodora Sommer* \* Kjøbhn. 1815 † Draaby 1844.

(6 Børn).

H. 1. *Jørgen Kjeldahl Lange* \* Høver  $18/6$  1868, døbt Galten Kirke  $3/8$  1868, † Skjelby 1904.

Assistent paa Carlsberg Laboratorium, Kjøbhn. ugift.

H. 2. *Carl-Johan Lange* \* Høver  $31/10$  1869, døbt Galten Kirke  $31/5$  1870.

Assistent hos Skovfoged paa Hardenberg. Husejer i Skjelby paa Falster.

H. 3. *Marie Ellen Sophie Lange* \* Høver  $9/9$  1872, døbt Galten Kirke  $18/11$  1872, † Kignæs, Neder-Draaby  $9/9$  1907, begr. Draaby Kirke  $11/9$  1907.

1900—1901 Rejse til Ostindien.

~ Ferring Kirke 1903 *Carl Joseph Rasmus Rude* \* Kjerteminde.

Fyrmester ved Bovbjerg Fyr, Ferring Sogn, Ringkjøbing Amt. Forældre ukendt.

(1 Barn).

I 1. *Karen Kjeldahl Rude* \* Bovbjerg  $8/2$  1904, døbt Ferring Kirke  $27/2$  1904.

H. 4. *Alfred Georg Lange* \* Høver  $25/9$  1875, døbt Galten Kirke  $1/12$  1875, † Skjelby  $6/6$  1913. ugift.

Hans Rasmus Lange  
og Hustru  
Nina Erika Holten



**Hans Rasmus Lange**

Frederiksfund 1837 † Frederiksfund 1897

Njebmand, Tralasthandler i Frederiksfund

Medlem af Frederiksfund Byraad og Formand for  
Frederiksfund Handelsforening

1888—1897 Bestyrer af Laugeste Stiftelse i Koeskilde



og Hustru

**Nina Erika Holten**

Rjøbenhavn 1847 † Frederiksfund 1912

Originalen til Billederne hos Familien i Frederiksfund

H. 5. *Johanne Henriette Kjeldahl Lange* \* Høver  $\frac{6}{2}$  1879, døbt Galten Kirke  $\frac{29}{2}$  1880, † Høver  $\frac{11}{3}$  1880.

H. 6. *Johanne Henriette Anna Kjeldahl Lange* \* Høver  $\frac{23}{4}$  1882, døbt Galten Kirke  $\frac{30}{7}$  1882.

∞ Frederiksberg Kirke  $\frac{8}{7}$  1914 *Ludvig Kofoed* \* St. Munkegaard  $\frac{13}{3}$  1865, døbt Aakirkeby  $\frac{30}{4}$  1865.

Herredsfoged i Bornholm vestre Herred, bosat i Rønne, senere Borgmester og Dommer i Fjerritslev.

Forældre: *Johannes Laurentius Kofoed* \* . . . , Kammerraad, Proprietær, Eier af St. Munkegaard, Aaker Sogn, Bornholm og Hustru *Elisabeth Marie* . . . \* 1833.

(uden Børn).

G. 2. *Elisabeth Anna Augusta Lange* \* Frederikssund  $\frac{4}{8}$  1834, døbt Udesundby  $\frac{5}{10}$  1834, † Frederikssund  $\frac{13}{3}$  1900, begr. Frederikssund<sup>1)</sup>  $\frac{19}{3}$  1900.

Holdt en Del Aar Skole for Smaapiger i Frederikssund.

Nyder det Lange'ske Legat 1886—1900. ugift.

G. 3. *Hans Rasmus Lange* \* Frederikssund  $\frac{26}{1}$  1837, døbt Udesundby  $\frac{15}{5}$  1837, † Frederikssund  $\frac{16}{6}$  1897, begr. Frederikssund  $\frac{21}{6}$  1897.

Kjøbmand, Trælasthandler i Frederikssund, Medlem af Frederikssund Byraads Havneudvalg, Formand i Frederikssund Handelsforening, 1888—1897 Bestyrer af den Lange'ske Stiftelse i Roeskilde.

∞ Frelsers Kirke, Christianshavn  $\frac{80}{6}$  1867 *Nina Erikka Holten* \* Kjøbhn.  $\frac{20}{1}$  1847, døbt Frelsers Kirke  $\frac{17}{3}$  1847, † Frederikssund  $\frac{23}{2}$  1912, begr. smsteds  $\frac{1}{3}$  1912.

Forældre: *Peter Christian Abildgaard Holten*<sup>2)</sup> \* 1807 † 1890,

Forvalter paa Bodenholfs Plads Christianshavn og 2den Hustru *Frederikke Charlotte Kirstine Heiberg* \* 1814 †  $\frac{27}{6}$  1901.

(10 Børn).

H. 1. *Hans Rasmus Lange* \* Frederikssund  $\frac{5}{5}$  1868, døbt smsteds

---

1) Ved Lov  $\frac{12}{4}$  1867 er Landsbyen *Udesundby* med Kirke indlagt under Købstaden Frederikssund — jfr. Trap: Danmark III. 2. 47.

2) *Peter Christian Abildgaard Holten* ∞ 1. Oppesundby Kirke  $\frac{23}{6}$  1837 *Sophie Frederikke Lange* \* 1812 † 1839 — se nedenfor Pag. 84 — jfr. Patriciske Slægter 2. Saml. Kjøbhn. 1911 Pag. 257 udgivet af Hauch-Fausbøll og Hjort-Lorentzen.

$29/7$  1868, † Frederikssund  $15/12$  1891, begr. Frederikssund  $22/12$  1891.

Handelscommis, 1887 Fuldmægtig i Faderens Forretning i Frederikssund.

- H. 2. *Peter Holten Lange* \* Frederikssund  $29/1$  1870, døbt smsteds  $8/5$  1870.

Først i Handelslære Faxe, 1890 Fuldmægtig i Faderens Forretning i Frederikssund, 1897 Kjøbmand smsteds (Firma: Hans R. Lange), Bankdirektør samt Formand for Frederikssund Handelsforening, Medlem af Byraadets Havneudvalg, Formand i Akts. Holten—Langes Trælasthandel i Ringsted, siden 1897 Bestyrer af Lange'ske Stiftelse i Roeskilde.

∞ Frederikssund Kirke  $14/6$  1896 *Frederikke Magdalene Ross*

\* Aalborg  $6/9$  1870, døbt Aalborg Budolphi Kirke  $16/6$  1870.

Forældre: *Sophus Frederik Walmoden-Ross* \*  $7/7$  1823

†  $23/6$  1892 Oberst i Infanteriet og Hustru *Cathrine Doro-*

*thea Caspersen* \*  $30/11$  1838 †  $11/6$  1890.

(4 Børn).

- I. 1. *Edith Holten Lange* \* Frederikssund  $14/4$  1897, døbt smsteds  $6/6$  1897.

∞ Frederikssund Kirke  $11/7$  1919 *Carl August Aagaard-Hansen* \* Thoreby  $20/2$  1882, døbt smsteds  $21/6$  1882.

1903 Secondlieutn., 1907 Premierlieutn. i Dragonerne i Næstved, 1910 forsat til Artilleriet i Kjøbhn., 1919 Captain, 1920 Afsked i Naade, 1921 indtraadt i Firma Hans R. Lange i Frederikssund.

Siden 1922 Medbestyrer af den Lange'ske Stift. i Roeskilde.

Forældre: *August Frederik Aagaard-Hansen* \* 1855

† 1910, Inspektør paa Fuglsang og Flintingegaard

paa Lolland og Hustru *Anna Martine Jespersen* \* c. 1851.

- I. 2. *Agnete Holten Lange* \* Frederikssund  $13/11$  1898, døbt smsteds  $13/1$  1899.

∞ Frederikssund Kirke  $20/5$  1921 *Louis Andersen* \* Kjøbhn.  $28/7$  1880 — faar ved Bevill.  $15/1$  1923 Tillad. at føre Navnet *Langenholt*.

Student . . . , Overretssagfører i Kjøbhn.

Rjøbmand,  
Sømmerhandler  
Peter Holten Lange  
og Hustru  
født Ross.

Hans Frederik Ross Holten Lange



## Peter Holten Lange

Frederiksvund 1870

Njebmand, Eralashbl. i Frederiksvund, Medlem af Byraadet,  
Bankdirectør, Formand for Frederiksvunds Handelsforening,  
siden 1897 Bestyrer af Lange'ske Stiftelse i Roeskilde





og Hustru

Frederikke Magdalene Ross

Aalborg 1870



Hans Frederik Ross Holten Lange  
Frederiksfund 1909

Forældre: *Rasmus Andersen* \* ... Saglærer i Kjøbhn.  
og Hustru *Josephine Beauvaix* \* ...

(2 Børn).

- K. 1. *Mans Jørgen Holten Andersen Langenholt* \*  
Kjøbhn.  $\frac{8}{10}$  1922; døbt Frelsers Kirke — 1922.  
K. 2. *Erik Langenholt* \* Kjøbhn.  $\frac{9}{9}$  1924; døbt Frel-  
sers Kirke — 1924.

FAM. LANGENHOLT.

- I. 3. *Inger Holten Lange* \* Frederikssund  $\frac{1}{2}$  1900, døbt  
smsteds  $\frac{6}{5}$  1900.  
∞ Frederikssund Kirke  $\frac{10}{10}$  1925 *Torben Ploug Aagesen*  
*Ørum* \* Aalborg  $\frac{12}{7}$  1901; døbt Budolphi Kirke —  
1901;  
1919 Student Ordrup; 1921 Cornet; 1923 Secondl. og  
senere Premierlieutn. i Artilleriet, Kjøbhn.  
Forældre: *Aage Ørum* \* Odense 1863, fhv. Capt. i  
Infanteriet i Aarhus og 1ste Hustru *Oliva Charlotte*  
*Arboe* \* Aarhus 1871 † Charlottenlund 1916.
- I. 4. *Hans Frederik Ross Holten Lange* \* Frederikssund  $\frac{8}{12}$   
1909, døbt smsteds  $\frac{28}{1}$  1910.  
1925 Elev i Rungsted Statsskole.

- H. 3. *Carl Vilhelm Lange* \* Frederikssund  $\frac{25}{2}$  1872, døbt smsteds.  $\frac{19}{5}$   
1872.

1891 Gartnerelev paa Rosenborg, 1893 Undergartner paa  
Frijsenborg, 1898 Handelsgartner i Frederikssund, ejer Ejen-  
dom Stat-i-Vejs Huset i Frederikssund.

Grundlægger i 1898 Staudegartneri smsteds, Medarbejder ved  
Nord. Havebrugslex., Bankraadsmedlem i Frederikssund.

- ∞ Brønshøj Kirke  $\frac{18}{11}$  1905 *Fanny Lovise Ipsen* \* (døbt) Brønshøj  
 $\frac{15}{4}$  1874.

Forældre: *Bertel Christen Ipsen*<sup>1)</sup> \* 1846 † 1907, kgl.  
Hof-Terracottafabrikant i Kjøbhn. og Hustru *Georgine*  
*Didrichsen* \* 1846 † 1877.

(2 Børn)

<sup>1)</sup> B. Chr. Ipsen ∞ 2. ...  $\frac{27}{9}$  1890 Anna Nielsen \* ... 1864; lever Kjøbhn.  
1925.

- I. 1. *Grethe Georgia Ipsen Lange* \* Frederikssund  $7/8$  1907; døbt smsteds  $29/9$  1907.
  - I. 2. *Kjeld Hans Rasmus Ipsen Lange* \* Frederikssund  $4/6$  1909; døbt smsteds  $27/6$  1909. 1925 paa Handelsskole i Kjøbhn.
- H. 4. *Nina Frederikke Heiberg Lange* \* Frederikssund  $4/5$  1873; døbt Frederikssund Kirke  $29/6$  1873.
- ∞ Frederikssund Kirke  $12/5$  1893 *Johan Julius Peetz* \* Ringsted  $10/6$  1861, døbt Ringsted St. Bendts Kirke  $4/8$  1861; Grosserer i Ringsted, siden 1910 Grosserer i Kjøbenhavn.
- Forældre: *Johannes Peetz* \* Kamstrup  $13/10$  1819 † Horsens  $2/10$  1910, Kjøbmand i Ringsted og Hustru *Johanne Ottomine Karoline Petersen* \* Drosselbjerg  $13/1$  1834 † Ringsted  $25/2$  1866.
- (6 Børn).
- I. 1. *Ellen Peetz* \* Ringsted  $5/7$  1894; døbt St. Bendts Kirke, Ringsted  $29/9$  1894. Malerinde ved kgl. Porcelainsfabrik, Kjøbhn. ugift.
  - I. 2. *Jørgen Peetz* \* Ringsted  $5/8$  1896; døbt St. Bendts Kirke  $13/9$  1896, 1918 Forvalter; 1920 Forstassistent i Selskabet Ø. K. i Penang paa Malacca.
  - I. 3. *Tage Peetz* \* Ringsted  $4/1$  1898; døbt St. Bendts Kirke  $6/3$  1898. Disponent i Handelsselskabet i Svedania i Kjøbhn.
  - I. 4. *Mogens Peetz* \* Ringsted  $2/10$  1900; døbt St. Bendts Kirke  $18/11$  1900. Handelslærling. 1924 Forvalter ved Kryolithselskab i Ivigtut.
  - I. 5. *Gudrun Peetz* \* Ringsted  $17/9$  1907, døbt St. Bendts Kirke  $24/11$  1907.

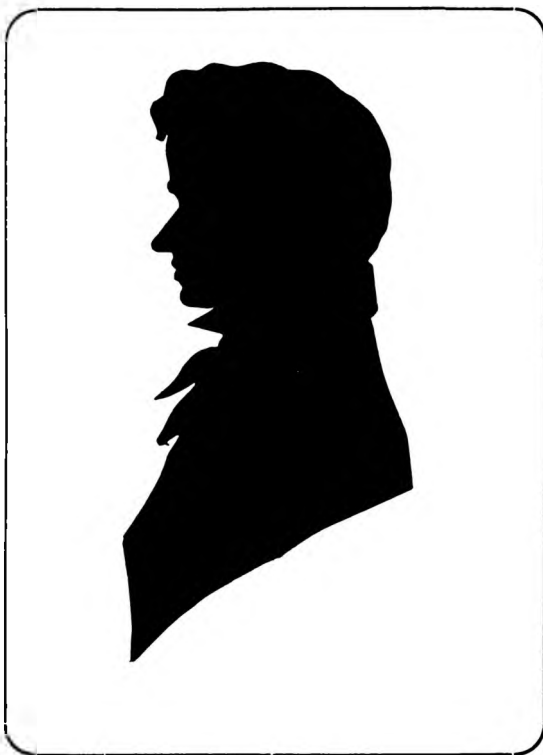

**Peter Adolph Lange**

Student, Tolbaasistent i Kjøbenhavn  
Frederiksund 1799 † Frederiksund 1847  
Originalen hos Sam. Stude i Kjøbhu.

- I. 6. *Flemming Peetz* \* Charlottenlund  $^{10}/_1$  1910; døbt Ordrup Kirke  $^{5}/_6$  1910.
- H. 5. *Helga Anna Elisabeth Lange* \* Frederikssund  $^{24}/_3$  1875; døbt smsteds  $^{6}/_6$  1875; † Frederikssund  $^{4}/_8$  1878; begr. Frederikssund  $^{9}/_8$  1878.
- H. 6. *Gudrun Henriette Lange* \* Frederikssund  $^{24}/_8$  1876; døbt smsteds  $^{8}/_{10}$  1876.  
~ Frederikssund  $^{14}/_4$  1899, *Christen Larsen Dahler* \* Eidsvold i Norge  $^{20}/_9$  1865; døbt —.

Student Christiania; Lærer i Christiania; Capellan i Bergen; Sognepræst i Nesna paa Helgeland i Norge, senest Sgpræst til Stadsbygden ved Trondhjem, Provst.

Forældre: *Christian Larsen* \* Eidsvold 1818 † Christiania 1888, Kjøbmand i Christiania og Hustru *Ingeborg Dahler* \* Christiania 1832 † smsteds 1907.

(4 Børn).

- I. 1. *Nina Lange Dahler* \* Christiania  $^{5}/_1$  1900; døbt Pauli Kirke, Christiania  $^{22}/_4$  1900.  
~ ... c. 1919 ... *Knut Eik-Näs* \* Stavanger.  
Sgpræst til Sparbo i Trondhjem Stift.

— i Ægteskabet 3 Børn —

FAMILIEN DAHLER.

- I. 2. *Ingeborg Dahler* \* Christiania  $^{30}/_{10}$  1901; døbt Pauli Kirke, Christiania  $^{5}/_1$  1902.

Student Christiania, cand. jur.; 1925 Assistent hos Sorenskriveren i Haugesund i Norge.

ugift.

- I. 3. *Kirsten Dahler* \* Bergen  $^{9}/_6$  1908; døbt Fitja  $^{12}/_7$  1908.

- I. 4. *Christian Dahler* \* født Nesna  $^{15}/_1$  1916; døbt Nesna  $^{30}/_1$  1916; † smsteds  $^{8}/_2$  1916.

- H. 7. *Tage Jørgen Christoffer Lange* \* Frederikssund  $23/6$  1879; døbt Frederikssund Kirke  $10/8$  1879.  
1897 Medhjælper i Broderens Forretning i Frederikssund.  
1905 Grosserer i København.
- ~ St. Matthæus Kirke, Kjøbhvn.  $8/10$  1905, *Mary Jensine Larsen* \* Frederikssund  $12/8$  1881; døbt Frederikssund  $25/9$  1881.
- Forældre: *Hans Larsen* \*  $19/6$  1853, †  $7/7$  1917, først Slagtermester i Frederikssund, senere Gaardejer i Opesundby og Hustru *Ane Kirstine Jensen* \*  $25/3$  1857.  
(2 Børn).
1. 1. *Hans Tage Lange* \* Kjøbh.  $28/6$  1907; døbt St. Lucas Kirke Frdberg  $26/7$  1907.
1. 2. *Nina Kirstine Lange* \* Kjøbh.  $19/1$  1912; døbt Frederiksberg Kirke  $17/3$  1912.
- H. 8. *Antoinette Fanny Hanne Juliane Lange* \* Frederikssund  $6/12$  1880; døbt Frederikssund Kirke  $24/4$  1881; † Frederikssund  $1/11$  1881; begr smsteds  $/11$  1881.
- H. 9. *Rud Henry Emil Lange* \* Frederikssund  $28/2$  1884; døbt smsteds  $18/5$  1884, † Kjøbh.  $29/1$  1918; begr. Frederikssund  $2/2$  1918.  
Boghandlercommis i Kjøbh.; Journalist og Forfatter.  
ugift.
- H. 10. *Alexander Lange* \* Frederikssund  $24/9$  1885; døbt smsteds  $18/10$  1885.  
1912 Maskinist i Christiania; 1918 Maskinmester i Wancouver.  
ugift.
- G. 4. *Anna Louise Lange* \* Frederikssund  $15/7$  1838; døbt Udesundby Kirke  $21/9$  1838; † Frederikssund  $30/10$  1912; begr. Frederikssund Kirke  $/11$  1912.  
Nyder Langeske Legat i Tiden 1900—1912.  
ugift.

Carl Vilhelm Lange  
og Hustru  
Antoinette Frederikke  
de Pontavice





**Carl Wilhelm Lange**

\* Frederiksfund 1801 f. Sjøbenhavn 1869

Overauditor, Generalintendant for den kgl. Civilliste  
1829—1869 Bestyrer for Langeſte Stiftelse i Kjøbenhavn



**Antoinette Frederikke de Pontavice**

Hamburg 1807 † Kjøbenhavn 1895

- G. 5. *Thomas Ferdinand August Lange* \* Frederikssund  $31/8$  1841; døbt Udesundby Kirke  $27/3$  1841; † Frederikssund  $24/3$  1918; begr. smsteds  $27/3$  1918.  
først Landvæsenselev, senere Sang- og Musiklærer i Edinburgh, 1887 Musiklærer i Brighton og flere andre Steder i England, 1891 Pianist og Musiklærer i Nykøbing Falster; siden 1900 bosat i Frederikssund.  
Nyder paa Grund af Skrøbelighed det Langeske Legat i Tidsrummet 1912—1918. ugift.
- F. 4. *Peter Adolph Lange* \* Frederikssund  $5/3$  1799; døbt Udesundby  $6/6$  1799; † Frederikssund  $5/8$  1847; begr. Udesundby Kirke  $11/3$  1847.  
Toldassistent i Kjøbh. ugift.
- F. 5. *Carl Vilhelm Lange* \* Frederikssund  $23/3$  1801; døbt Udesundby Kirke  $3/5$  1801; † Kjøbh.  $10/3$  1869; begr. Holmens Kirke  $16/3$  1869 paa Garnisons Kirkegaard.  
1819 Student i Hillerød; 1825 cand. jur., 1829 Auditør ved 1ste jydsk Infanteri-Regim.; 1835 Overauditør; Auditør og Regnskabsfører ved Garden; 1854 Justitsraad og constit. Chef for 1ste Udskrivningsdistrikt, 1857 Generalkrigskommissair; 1856—1867 Medlem af Bestyrelsen for Sparekassen for Kjøbenhavn og Omegn, 1863—1869 Generalintendant for den kongl. Civilliste; C. af D., Dbmd., C. af russ. St. A. Ord. & græsk Fr. Ord.; senest boende paa Christiansborg Slot.  
1829—1869 Bestyrer af den Langeske Stiftelse i Roeskilde.
- ∞ Garnisons Kirke, Kjøbh.  $9/6$  1830 *Antoinette Frederikke de Pontavice* \* Hamborg  $18/10$  1807; † Kjøbh.  $20/3$  1895; begr. Garnisons Kirkeg.  $28/3$  1895.  
Forældre: *René Françoise de Pontavice* \* ... † .. fransk Emigrant og Hustru *Marianne (Jeanette) Martha Charlotte Roisin* \* .. † ... (2 Børn).
- G. 1. *Georgia Frederikke Helene Lange* \* Kjøbh.  $17/9$  1832; døbt Garnisons Kirke  $2/4$  1833; † Kjøbh.  $1/8$  1872; begr. Garnisons Kirkegaard  $7/8$  1872.  
Indskrevet i Støvringgaard Kloster. ugift.

G. 2. *Carl Vilhelm Lange* \* Kjøbhn.  $22/3$  1836; døbt Garnisons Kirke  $15/5$  1836; † Søholm ved Rungsted  $4/8$  1888; begr. fra Holmens Kirke  $9/8$  1888 paa Assistens Kirkeg.

1854 Student Borgerdydsk. Chr.havn; 1860 cand. jur.; 1860 Assistent og 1863 Fuldmægtig i Finansmin.; 1870 Contorchef i samme; 1875 Departementschef i samme Minist. og Generaldirektør for Skattevæsenet; 1887 Nationalbankdirektør; 1888 Decisor ved den kongl. Civilliste. C. af D., samt C. af Vasaordenen, Compthur af Fr. Josephs Orden, R. af røde Ørn.

1869—1888 Bestyrer af den Langeske Stiftelse i Roeskilde.

~ Garnisons Kirke, Kjøbhn.  $26/1$  1871 *Fransciska (Fanny) Johanne Laurentze Emilie Frederikke Schulz*<sup>1)</sup> \* Odense  $27/6$  1844; døbt .. † Kjøbhn.  $28/12$  1914; begr. Assist. Kirkeg.  $4/1$  1915.

Forældre: *Adolph Philip Johan Gustav Schulz* \*  $2/1$  1814 †  $17/7$  1845, Premierlieutnant ved Dragonerne og Hustru *Betty Augusta Ultima Søht* \* 1820 †  $2/1$  1853.

3 Børn.

H. 1. *Einar Emil Lange* \* Kjøbhn.  $8/11$  1871; døbt Garnisons Kirke, Kjøbhn.  $31/12$  1871;

1889 Student Borgerdydsk. Christianshavn; 1897 cand. jur.; 1898 Assistent og 1904 Fuldmægtig i Finansministeriet; 1905 Fuldmægtig i Kolonialkontoret; 1909 Ekspeditionssecretær i sam. Minist.; 1917 Forretningsfører i Forsikringsforbundet for danske Fiskere & Søfolk etc.; 1920 Chef for Finansministeriet 2 Statsaktivkontor.

~ Frederiksborg Slotskirke  $9/3$  1917 *Dagmar Karoline Nordsten*, \* Hillerød  $30/4$  1881.

Forældre: *Peter Nordsten* \* 1840, † c. 1918, Eier af Hillerød Jernstøberi og Maskinfabrik og Hustru *Oline Olesen* \* 1850.

(2 Børn).

I. 1. *Benedicte Fanny Emma Lange* \* Kjøbhn.  $9/12$  1918; døbt Holmens Kirke  $9/3$  1919.

---

<sup>1)</sup> *Fanny J. L. E. Fred. Schulz*: Plejedatter af *Frederik Matthias Octavius Winther*, Grosserer i København † Kjøbhn.  $3/2$  1883 og Hustru *Emilie Søht*.

Carl Wilhelm Lange  
og Hustru  
Fanny Johanne Emilie  
Frederikke Schulz



**Carl Vilhelm Lange**

\* Njebenhavn 1836 † Njebenhavn 1888  
Generaldirektor for Stattervæsen, Nationalbankdirektor  
Dechjor ved den tgl. Civilliste  
1869—1888 Bestyrer af Langeſte Stiftelse i Koenſtibe



og Hustru

**Fanny Johanne Emilie Frederikke Schulz**

• Odense 1844 † Kjøbenhavn 1914

Christian Ludvig Lange  
og Hustru  
Caroline Augusta Greibe





**Christian Ludvig Lange**

Fredriksfjund 1811 † Rosjøe 1889

først Møller i Orstø, 1841—1878 Postmester i Fredriksfjund



og Døttr

**Caroline Augusta Greibe**

1805 † Rosjøe 1887

Udlobryllup i Rosjøe <sup>16</sup>.<sub>12</sub> 1883

- I. 2. *Flemming Carl Peter Lange* \* Hillerød Slotssogn  $11/8$  1920;  
døbt Fred.borg Slotsk.  $18/9$  1920.
- H. 2. *Betty Lange* \* Lyngby  $27/8$  1875; døbt Lyngby Kirke  $8/8$  1875.  
Klosterfrøken i Vemmetofte Kloster. Nyder det Langeske Le-  
gat siden 1918.  
1921 bosat paa Jægerspris. ugift.
- H. 3. *Flemming Lange* \* Lyngby  $18/8$  1883, døbt Helligaands Kirke  
 $4/11$  1883; † og begr. Shanghai  $27/9$  1914.  
1900 Student Metropolitanskole.; 1908 cand. jur.; 1908 Sag-  
førerfuldmægtig i Kjøbhn: 1909 Assistent i Store nordiske Te-  
legraf-Selskab, Attaché hos Driftsbestyreren i London; 1913  
forflyttet som Attaché hos Driftsbestyr. og Medlem af Drifts-  
bestyrelsen i Shanghai.  
ugift.
- F. 6. *Ferdinand August Lange* \* Frederikssund  $14/2$  1803; døbt Ude-  
sundby  $3/4$  1803; † Kjøbhn.  $20/9$  1827; begr. fra Frederiks Hospi-  
tal  $25/9$  1827.  
exam. jur.; Procurator-Fuldmægtig i Kjøbhn. ugift.
- F. 7. *Christian Ludvig Lange* \* Frederikssund  $28/1$  1811; døbt Ude-  
sundby Kirke  $21/4$  1811; † Korsør  $7/3$  1889; begr. Korsør  $14/3$   
1889.  
nævnes 1832 Møller i Græse-Mølle ved Frederikssund; 1841—1878  
Postmester i Frederikssund; siden 1878 bosat i Korsør.
- ∞ Holmens Kirke, Kjøbhn.  $16/12$  1833 *Caroline Augusta Greibe*  
\*  $22/2$  1805 † Korsør  $23/11$  1887; begr. smsteds  $29/11$  1887.  
Guldbryllup i Korsør  $16/12$  1883.  
Forældre: *Carl August Greibe* \* Berlin . . † Kjøbhn. c: 1808.  
Læge ved Søqvæsthuset i Kjøbhn. og Hustru *Johanne Kirstine*  
*Sick* \* Berlin (?) . . . † Kjøbhn.  $/11$  1839.  
(4 Børn).
- G. 1. *Johanne Sophie Frederikke Lange* \* Græse  $16/3$  1834; døbt Græse  
Kirke  $12/6$  1834; † Horsens  $4/3$  1918; begr. fra Slagelse Kirkegaards  
Kapel  $9/3$  1918.

∞ Frederikssund Kirke  $18/4$  1872 *Hans Frederik Adolph Müller*  
\* Kjøbhn.  $18/6$  1841; † Slagelse  $29/7$  1906.

1863 Postfuldmægtig i Korsør; Lieutnant i Krigen 1864; 1864  
Postexpeditør i Kjøbhn.; 1872 Postexpeditør i Fredensborg; 1877  
Postcontrollør i Korsør; 1879 Postmester i Slagelse.

$21/10$  1888 25 Aars Embedsjubilæum.<sup>1)</sup>

Forældre: *Christian Frederik Müller* \* Næstved 1815 † Kjø-  
benhavn c. 1868, var Proviantforvalter i Krigen  $1848/50$ , senere  
Postfører mellem Kjøbhn.—Kolding og Hustru *Charlotte Ham-  
mer* \* ... † Kjøbhn 1892.

3 Børn.

H. 1. *Dødfødt Datter* \* og † Fredensborg  $30/4$  1873.

H. 2. *Johanne Caroline Müller* \* Fredensborg  $8/5$  1874; døbt  
Asminderød Kirke  $5/7$  1874.

∞ Slagelse: St. Mikkels Kirke  $14/6$  1900 *Knud Fischer-Møller*  
\* Frederiksberg  $3/3$  1872; døbt Holmens Kirke, Kjøbhn.  
 $1/8$  1872.

1889 Student Kjøbhn.; 1896 cand. med.; 1900 practis. Læge  
i Horsens.

Forældre: *Hans Fischer-Møller* \* Aalborg  $3/9$  1839,  
Overretsprocurator i Kjøbhn. og Hustru *Signe Marie  
Haagensen* \* Kjøbhn.  $11/5$  1842.

(uden Børn).

H. 3. *Anna Charlotte Müller* \* Fredensborg  $23/4$  1876; døbt As-  
minderød  $21/6$  1876; † Fredensborg  $20/5$  1878.

G. 2. *Carl Ferdinand Lange* \* Græse  $15/2$  1836; døbt Græse Kirke  $8/5$   
1836; † Kjøbhn.  $13/3$  1904; begr. fra Marie Kirkesal Kjøbhn.  $18/3$  1904.  
1855 Handelscommis i Kalundborg; 1857 Pakhusforvalter hos  
Grosserer F. Th. Adolphs Enke i Kjøbhn.

∞ Nørbæk Kirke pr. Randers  $6/8$  1869 *Justa Hertha Sophie v.  
Prangen* \* Skanderborg  $24/1$  1845.

Nyder siden 1912 det Langeske Legat.

<sup>1)</sup> jfr. Berl. Tid.  $22/10$  1888.

Forældre: *Ferdinand Christian Conrad v. Prangen* \* 1812 † ... først Lærer i Skanderborg; 1849 Kateket i Frederikshavn; 1858—1881 Sognepræst til Nørbæk, Sønderbæk og Læsten i Viborg Stift, senere bosat i Kjøbh. og Hustru *Sophie Caroline Schwartz* \* 1816 † 1887.

(2 Børn).

- H. 1. *Ella Justa Lange* \* Kjøbh.  $1/6$  1871; døbt Frelsers Kirke  $6/8$  1871.  
Patient p. St. Hans Hospital ved Roeskilde.
- H. 2. *Carl Vilhelm Lange* \* Kjøbh.  $28/5$  1873; døbt Frelsers Kirke  $9/7$  1873; † Nørbæk  $17/7$  1874; begr. Assist. Kkg., Kjøbh.  $22/7$  1874.
- G. 3. *Sophie Henriette Lange* \* Frederikssund  $26/4$  1840; døbt Udesundby  $26/6$  1841; † Middelfart  $21/5$  1882; begr. Rørup Kirkeg.  $26/5$  1882.  
~ Udesundby Kirke  $11/10$  1865 *Peter Johan Carl Christian Petersen*<sup>1)</sup> \* Kjærsgaard  $28/9$  1839; † Middelfart  $21/2$  1903; begr. Middelfart  $27/2$  1903  
først Forpagter paa Gyllingnæs, Gylling Sogn pr. Horsens; 1872 Eier af Pandbjerggaard, Ørslev Sogn, Falster, senere Bestyrer først paa Skafføgaard, Hvilsager Sogn, Randers Amt, senere paa Erholm, Rørup Sogn, Fyen, derefter paa Løgismose, Haarby Sogn Fyen; sidst Gaardfæster i Stavrbj, Vejlbj Sogn ved Middelfart.

Forældre: *Johan Theodor Petersen*, \*  $22/8$  1806 † Faaborg  $6/1$  1860, Godsejer, først Eier af Kjærsgaard, Brenderup Sogn og senere af Løgismose, Haarby Sogn og Hustru *Johanne Caroline Berg* \*  $27/4$  1808 † Kjærsgaard  $15/3$  1849.

(6 Børn).

<sup>1)</sup> *Peter Johan Carl Christian Petersen* ~ 2 Holbæk(?)  $28/3$  1889 *Jensine Rasmine Emilie Marie Carlslund* \* Holbæk ...; lever 1918 i Ny Kloster i Slagelse.  
Forældre: *I. P. Carlslund*, Skræddermester i Holbæk og Hustru *Christiane de Løschky* \*...

I dette Ægteskab 1 Barn: *Poul Henri Petersen Carlslund* \* Holstenshus  $12/3$  1891. Bankassistent i Odense.

~ Odense  $18/5$  1916 *Ellen Groth Andresen* \* Odense  $25/3$  1895.

- H. 1. *Christian Theodor Petersen* \* Gyllingnæs  $\frac{1}{8}$  1866; døbt Gylling  $\frac{27}{9}$  1866  
først Mejerist paa Toxværd Mejeri pr. Olstrup, senere Mejeribestyrelser af Nøddekjær Mejeri i Sallerup Kjøng Sogn pr. Lundby.  
~ Toxværd Kirke  $\frac{22}{5}$  1896 *Johanne Cathrine Larsen* \* Boserup pr. Olstrup  $\frac{21}{8}$  1875, døbt Toxsværd  $\frac{9}{10}$  1875.  
Forældre: *Svend Larsen* \*  $\frac{5}{3}$  1838 †  $\frac{17}{5}$  1918 Landmand boende i Boserup pr. Olstrup og Hustru *Signe Marie Poulsdatter* \*  $\frac{10}{6}$  1832 †  $\frac{27}{6}$  1879.

(7 Børn).

1. 1. *Marie Henriette Petersen*, født Nøddekær  $\frac{9}{7}$  1897; døbt Kjøng — 1897.
1. 2. *Knud August Petersen* \* Nøddekjær  $\frac{16}{5}$  1899; † Nøddekjær  $\frac{11}{9}$  1899; begr. Kjøng  $\frac{1}{9}$  1899.
1. 3. *Knud Børge Petersen* \* Nøddekjær  $\frac{4}{10}$  1900.
1. 4. *Eva Margrete Petersen* \* Nøddekjær  $\frac{19}{9}$  1902.
1. 5. *Axel Harding Petersen* \* Nøddekjær  $\frac{23}{4}$  1906.
1. 6. *Svend Wilsbech Petersen* \* Nøddekjær  $\frac{26}{6}$  1909.
1. 7. *Carl Johan Petersen* \* Nøddekjær  $\frac{21}{12}$  1910.

FAMILIEN PETERSEN.

- H. 2. *Udøbt Pige* \* Gyllingnæs  $\frac{1}{8}$  1866 [Tvilling]; † Gyllingnæs kort efter Fødslen 1866.
- H. 3. *Johanne Augusta Petersen* † Gyllingnæs  $\frac{12}{10}$  1867; døbt Gylling  $\frac{26}{11}$  1867.  
~ Krogsbølle Kirke  $\frac{27}{9}$  1901 *Johan Peter Schou* \* Kjøbh.  $\frac{18}{2}$  1860; døbt Garnisons Kirke, Kjøbh.  $\frac{20}{5}$  1860.  
Stud. Kjøbh.(?); cand. jur.; Sagfører i Skanderborg.  
Forældre: *Karl Theodor Emil Schou* \* 1817; † 1877, Etatsraad, Hofmedikus i Kjøbh. og Hustru *Emilie Kirstine Jacobsen* \*  $\frac{20}{5}$  1817 †  $\frac{9}{1}$  1887.

(1 Barn)

- I. 1. *Ingeborg Esmith Schou* \* Odder  $\frac{2}{8}$  1902; døbt Odder  $\frac{27}{9}$  1902.  
FAMILIEN SCHOU.

- H. 4. *Anna-Louise Petersen* \* Gyllingnæs  $\frac{21}{9}$  1869; døbt Gylling  $\frac{23}{10}$  1869.  
~ St. Pouls Kirke, Aarhus  $\frac{20}{7}$  1894 *Emil Charles Ludvigsen-Schleiertin* \* Kjøbhvn.  $\frac{30}{8}$  1866;  
først Politibetjent i Slagelse, senere i Aalborg og Holbæk, senest  
Politiasistent i Merløse-Tudse Herreder, boende i Holbæk.  
Forældre: *Andreas Ludvigsen-Schleiertin* \* Harritshøj  $\frac{29}{6}$  1830  
† Kjøbhvn  $\frac{22}{2}$  1893, Kjøbmand og Hustru *Emilie Svendine Jensen* \* Raavad  $\frac{7}{2}$  1835 † Kjøbhvn. . . .

(5 Børn).

- I. 1. *Aksel Andreas Ludvigsen* \* Slagelse  $\frac{29}{6}$  1895; † Slagelse  $\frac{1}{7}$   
1895; begr. smsteds  $\frac{3}{7}$  1895.  
I. 2. *Poul Harding Ludvigsen* \* Slagelse  $\frac{23}{4}$  1897; døbt Slagelse  
St. Mikkel  $\frac{7}{6}$  1897;  
Bankassistent i Holbæk.  
I. 3. *Edith Emilie Sophie Frederikke Ludvigsen* \* Slagelse  $\frac{4}{7}$  1898;  
døbt Slagelse St. Mikkel  $\frac{18}{9}$  1898;  
Sygeplejerske.  
I. 4. *Harriet Johanne Lange Ludvigsen* \* Aalborg  $\frac{20}{12}$  1899.  
I. 5. *Erik Arne Ludvigsen* \* Aalborg  $\frac{17}{5}$  1901; døbt Aalborg  $\frac{1}{5}$  1901;  
† Aalborg  $\frac{11}{7}$  1901; begr. Aalborg Frue Kirke  $\frac{15}{7}$  1901.

FAMILIEN LUDVIGSEN.

- H. 5. *Frederikke Petersen* \* Gyllingnæs  $\frac{28}{10}$  1870; døbt Gylling  $\frac{13}{12}$   
1870; 1885 confirm. Kjøbhvn.; † Maribo  $\frac{22}{6}$  1917; begr. Birket  
Kirke  $\frac{29}{6}$  1917.  
~ Krogsbølle Kirke  $\frac{15}{7}$  1897 *Jørgen Frederik Carstensen* \* Venø  
 $\frac{19}{1}$  1871; døbt Venø Kirke  $\frac{23}{4}$  1871.  
Student Odense(?) . . Attestats; 1897 pers. Capellan i Krogsbølle  
Sogn i Fyens Stift; 1908 Sognepræst til Birket i Lolland.  
Forældre: *Christian Matthæus Carstensen* \* Christiansø  $\frac{28}{6}$   
1839; lever 1918 i Odense, Sognepræst til Krogsbølle i Fyen

og Hustru *Sara Elisabeth Thomsen* \* Gamtofte  $19/10$  1842  
† Krogshølle  $18/8$  1894.

(4 Børn).

- I. 1. *Christian Mathæus Carstensen* \* Krogshølle  $9/6$  1900; døbt smsteds  $4/8$  1900.
- I. 2. *Johan Theodor Hvalsø Carstensen* \* Krogshølle  $20/7$  1901; døbt smsteds  $18/8$  1901.
- I. 3. *Kai Hvalsø Carstensen* \* Krogshølle  $26/3$  1905; døbt smsteds  $27/3$  1905.
- I. 4. *Ebba Elisabeth Hvalsø Carstensen* \* Birket  $17/10$  1909; døbt Birket Kirke  $21/11$  1909.

FAMILIEN CARSTENSEN.

H. 6. *Carl August Petersen* \* Pandbjerggaard, Falster  $14/11$  1873;  
† Slagelse  $26/7$  1908.

1888 i Snedkerlære i Korsør; Snedker i Slagelse.

∞ Korsør Kirke  $15/12$  1900 *Anna Margrethe Christine Jørgensen*  
\* Kørsør  $5/3$  1868 † Slagelse  $12/10$  1913; begr. smsteds.

Forældre: *Niels Jørgensen* \*... Avlskarl i Korsør og Hustru  
*Johanne Lisbeth Larsen* \*...

(1 Barn).

- I. 1. *Kaj Sophus Petersen* \* Slagelse  $27/8$  1902.

FAMILIEN PETERSEN.

G. 4. *Christian Jørgen August Lange* \* Frederikssund  $5/2$  1844; døbt Udesundby Kirke  $18/8$  1844; † Frederikssund  $4/8$  1906; begr. Frederikssund Kirke  $9/6$  1906.

1868 Kjøbmand i Frederikssund [Kolonial-, Foderstof- & Trælastforretning]; 1896 Medlem af Frederikssund Byraad, Formand for Frederikssund Handelsforening.<sup>1)</sup>

∞ Udesundby Kirke  $17/10$  1874 *Julie Albertine Bendahl* \* Frederikssund  $23/3$  1855; døbt smsteds  $18/6$  1855.

efter 1906 bosat i Kjøbhn.

---

<sup>1)</sup> jfr. Dansk Handelstidende 2 Aarg. Nr. 61; dat.  $29/8$  1900.



Christian Jørgen  
August Lange  
og Hustru  
Julie Albertine Bendahl



**Christian Jørgen August Lange**  
Frederiksund 1844 † Frederiksund 1900  
Sjømænd i Frederiksund



og Søster

**Julie Albertine Bendahl**  
Frederiksfund 1855



**Axel Hous Maleri af Axel B. Lange.**

13/10 1943

---

## Hædersgave til Axel B. Lange

---

### En Tak fra Korn- og Foderstof- branchen

---

I sin Tid, da Købmand *Axel B. Lange*, Frederikssund, traadte ud af Rigsdagen, besluttede Korn- og Foderstofbranchens Organisationer sig til at forære Købmand Lange en Mindegave som Udtryk for Branchens Taknemlighed for hans mangeaarige Arbejde paa Ting særlig i Handelens Interesser.

Efter Aftale med Købmand Lange blev det bestemt, at denne Tanke skulde udføres derved, at der blev malet et Maleri af ham af Kunstmaleren *Axel Hou*. Dette Maleri er nu færdigt og vil blive overrakt Købmand Lange en af Dagene af Repræsentanter for de fire Brancheorganisationer, nemlig Konsul *C. J. Boserup*, Fakse, som Formand for Hovedorganisationen Danske Korn- og Foderstof-Importørers Fællesorganisation, Konsul *E. Kjeldsen*, Nørresundby, som Formand for Foreningen af Korn- og Foderstof-Importører i Jylland og Fyn, Konsul *C. Musaeus*, Kalundborg, som Formand for Foreningen af Korn- og Foderstof-Importører i Sjælland og Lolland-Falsters Stifter, og Grosserer *H. E. Jessen*, København, som Formand for Foreningen af Korn- og Foderstofhandlere paa Københavns Børs.

Forældre: *Christian Frederik Bendahl* \* 1819 † 1880, Garvermester i Kjøbhvn. og Hustru *Laurentze Emilie Sørensen* \* 1824 †.

(9 Børn).

H. 1. *Axel Bendahl Lange* \* Frederikssund  $28/7$  1875; døbt smsteds  $17/9$  1875.

1899 Kjøbmand i Frederikssund [Kolonial-, Korn- & Foderstofforretning]; 1904—1913 Medlem af Frederikssund Byraad; 1919 Formand for Sjæll. & Loll. & Falst.s Handelsstands Centralforening; 1920 Formand for Frederikssund Bankraad; 1924 Formand for Østift. Crdforens. Repræsentantskab; 1918—1924 Medlem af Landstinget; 1924 Medlem af Folketinget; R. af D.

∞ Frederikssund Kirke  $24/1$  1908 *Harriet Vilhelmine Margrethe Johanne Lindhard* \* Frederikssund  $19/11$  1886; døbt smsteds  $17/4$  1887.

Forældre: *Peter Jochum Harald Lindhard* \* 1844 † 1915. Kjøbmand i Frederikssund og Hustru *Ane Marie Caroline Jensen* \* 1858 † 1920.

(2 Børn).

I. 1. *Kaj Christian Lindhard Lange* \* Frederikssund  $17/9$  1909, døbt smsteds  $7/11$  1909.

I. 2. *Ida Marie Lindhard Lange* \* Frederikssund  $15/5$  1912; døbt smsteds  $28/7$  1912.

H. 2. *Ingeborg Lange* \* Frederikssund  $6/1$  1877; døbt smsteds  $20/6$  1877

∞ Frederikssund Kirke  $18/11$  1898 *Johan Heinrich Clausen* \* Gadevang  $24/9$  1873; døbt Tjæreby Kirke  $9/11$  1873.

først Teglværksejer i Gadevang ved Hillerød; 1925 Medlem af Hillerød Byraad, Formand for Banken for Hillerød og Omegn.

Forældre: *Peter Clausen* \* Egersund 1825 † 1894; Teglværksejer ved Hillerød og Hustru *Lucie Marie Cathrine Frederiksen* \* Broager 1843.

(3 Børn).

I. 1. *Erik Clausen* \* Gadevang  $13/12$  1899; døbt Alsønderup  $29/4$  1900.

l. 2. *Agnete Clausen* \* Gadevang  $14/4$  1901; døbt Alsønderup  $19/6$  1901.

∞ Nøddebo Kirke 1922 *Axel Østrup* \*  $2/8$  1898,  
Arkitekt Frederiksberg.

Forældre: *Johannes Østrup* \*... Professor ved Universitetet  
Dr. phil. R. af D. og Hustru...

l. 3. *Kjeld Lange Clausen* \* Gadevang  $4/7$  1910; døbt Alsønderup  $7/9$  1910.

#### FAMILIEN CLAUSEN.

H. 3. *Helga Lange* \* Frederikssund  $26/8$  1878; døbt smsteds  $17/10$  1878.

∞ Frederikssund Kirke  $3/3$  1905 *Frederik Johannes Smith* \* Sæby  $28/7$  1877; døbt Sæby Kirke  $6/9$  1877.

Student Roeskilde; Attestats; Kapellan i Roeskilde; 1914 Sognepræst Ferslev & Vellerup, Horns Herred i Sjælland; siden 1922 Sognepræst i Øsby ved Haderslev.

Forældre: *Frederik Rastrup Smith* \*  $16/10$  1847 † 1918, Lærer i Sæby i Horns Herred i Sjælland og Hustru *Anna Dorothea Sophie Hansen* \*  $8/4$  1847.

(4 Børn).

l. 1. *Ellen Smith* \* Roeskilde  $1/8$  1906; døbt St. Jørgensbjerg Kirke  $23/9$  1906.

l. 2. *Knud Rastrup Smith* \* Fæmø  $18/2$  1910; døbt Fæmø Kirke  $28/3$  1910.

l. 3. *Mogens Rastrup Smith* \* Fæmø  $14/7$  1913; døbt Fæmø Kirke  $10/8$  1913.

l. 4. *Inger Smith* \* Ferslev  $11/6$  1917; døbt Ferslev Kirke  $24/8$  1917.

#### FAMILIEN SMITH.

H. 4. *Julie Lange* \* Frederikssund  $12/4$  1880; døbt smsteds  $29/8$  1880.

∞ Gadevang  $14/6$  1907 *Victor Christian Eisenhardt* \* Bangsbostrand  $17/12$  1880; døbt Flade Kirke  $17/4$  1881.

1907 Kjøbmand; 1925 i Axel Bendahl Langes Forretning i Frederikssund.



Forældre: *Peter Justinus Eisenhardt* \* 1845 † Kjøbenhavn 1921,  
Bagermester i Frederikssund og Hustru *Caroline Marie Emma  
Alsøe* \* 1846.

(3 Børn).

- I. 1. *Christian Børge Eisenhardt* \* Frederikssund  $13/3$  1908; døbt  
smsteds  $31/5$  1908.
- I. 2. *Poul Lange Eisenhardt* \* Frederikssund  $14/10$  1910; døbt  
smsteds  $12/2$  1911.
- I. 3. *Rigmor Lange Eisenhardt* \* Frederikssund  $10/4$  1912; døbt  
smsteds  $30/8$  1912.

FAMILIEN EISENHARDT.

- H. 5. *Karl-Kristian Lange* \* Frederikssund  $28/8$  1881; døbt smsteds  $18/9$  1881.  
Contorist; rejste 1907 til Amerika.

ugift.

- H. 6. *Svend Frederik Lange* \* Frederikssund  $11/5$  1885; døbt smsteds  
 $19/7$  1885.  
1922 Grosserer i Kjøbhn.; siden 1925 Bogholder i Axel B. Langes  
Forretning i Frederikssund.

ugift.

- H. 7. *Knud Lange* \* Frederikssund  $31/1$  1887; døbt smsteds  $15/6$  1887;  
† Frederikssund  $8/12$  1891; begr. smsteds  $12/12$  1891.

- H. 8. *Alma Lange* \* Frederikssund  $16/12$  1888; døbt Frederikssund  
Kirke  $21/4$  1889.

∞ St. Markus Kirke, Frederiksberg  $6/8$  1915 *Poul Hastrup* \* Vis-  
senbjerg  $6/4$  1890; døbt...

Maskinconstructør; Maskinfabrikant i Frederikssund.

Forældre: *Julianus Vilhelm Hastrup* \* 1851 † 1898, Teglværksejer  
og Hustru *Emilie Eleonora Estrup* \* 1858 † 1925.

(3 Børn).

- I. 1. *Niels Erik Hastrup* \* Frederikssund  $15/12$  1917; døbt smsteds  
 $24/2$  1918.
- I. 2. *Aage Hastrup* \* Frederikssund  $22/11$  1918, døbt  $21/3$  1920.





~ Udesundby Kirke  $^{11}/_6$  1851 *Otto Frederik Kynde* \* Hillerød  $^{13}/_{12}$  1814; døbt Hillerød  $^{25}/_3$  1815; † Frederiksberg  $^{23}/_6$  1902; begr. Nykjøbing, Falster  $^{30}/_6$  1902.

1851 Overlærer ved Almueskolen i Randers, 1860 Overlærer ved Borgereskolen i Nykjøbing, Falster; siden 1888 bosat paa Frdberg.

Forældre: *Otto Christian Kynde* \* 1766 † 1839, Etatsraad, Amtsforvalter for Frederiksborg Amt og Hustru *Maren Kirstine Nielsen* \* 1788 † 1863.

FAMILIEN KYNDE.

— se foran Pag. 55—56 —

F. 10. *Ane Lucie Lange* \* Frederikssund  $^6/_4$  1819; døbt Udesundby Kirke  $^{17}/_{10}$  1819; † Frederikssund  $^{25}/_8$  1865; begr. Udesundby Kirke  $^{29}/_8$  1865. holdt Skole for Smaapiger i Frederikssund.

Nyder Langeske Legat 1862—1865.

ugift.

F. 11. *Frederikke Lange* \* Frederikssund  $^{20}/_8$  1822; døbt Udesundby Kirke  $^{30}/_9$  1822; † Frederikssund  $^4/_9$  1832; begr. Udesundby Kirke  $^8/_9$  1832.

F. 12. *Anne Margrethe (Grethe) Lange* \* Frederikssund  $^{29}/_4$  1824; døbt Udesundby Kirke  $^1/_8$  1824; † St. Louis U. S. A.  $^{11}/_7$  1899.

Nyder Langeske Legat 1868—1899.

~ Udesundby Kirke  $^{27}/_1$  1848 *Hans Peter Torben Lange* \* Jægerspris Færgeg.  $^{10}/_{11}$  1818; døbt Gjerlev Kirke  $^{30}/_6$  1819; † St. Louis  $^{19}/_7$  1851.

Dansk-jurid. Ex., derefter ved Landvæsenet. Siden 1848 bosat som Kjøbmand i St. Louis, Missouri i U. S. America.

Forældre: *Torben Hansøn Lange* \* 1769 † 1847, Coffardikaptain, Transportforvalter ved Jægerspris Færgested og Hustru *Louise Fønss* \* 1778 † 1862

— se næste Side. —

(2 Børn)

G. 1. *Sophie Louise Lange* \* St. Louis  $^{27}/_{10}$  1849; † St. Louis  $^{27}/_4$  1911; begr. smsteds  $^{29}/_4$  1911.

Lærerinde ved the Elliot school i St. Louis i U. S. America;  
var 1871—72 samt 1906 Besøg i Danmark.

Nyder det Langeske Legat 1899—1911. ugift.

G. 2. *Anna Margrethe Lange* \* St. Louis  $5/_{11}$  1851; † St. Louis  $/_7$   
1852.

E. 11. *Anne Margrethe Hansdatter Lange* \* Frederikssund  $/_5$  1767;  
døbt Udesundby Kirke  $19/_{5}$  1767; † Kjøbenhavn  $2/_{3}$  1843; begr.  
Frue Kirke, Kjøbhn.  $5/_{3}$  1843.

Var i Huset hos sin Halvbroder Etatsraad Rasmus Lange.

Nyder Langeske Legat 1841—43. ugift.

E. 12. *Carl Ulrich Hansøn Lange* \* Sandviggaard  $/_7$  1768; døbt Hillerød  $15/_{7}$  1768; † (begr.) Hillerød  $3/_{9}$  1768.

E. 13. *Torben Hansøn Lange* \* Sandviggaard (døbt) Hillerød  $4/_{8}$  1769;  
† Kjøbhn.  $30/_{10}$  1847; begr. Frue Kirke, Kjøbhn.  $5/_{11}$  1847 paa  
Assist. Kirkeg.

1785 confirm. Frue Kirke, Kjøbhn.; kom derefter til Søes.

$1789/_{94}$  Matros i ostindisk Handelscompagnis Tjeneste,  $1789/_{90}$  med Skib  
„Kongen af Danmark“,  $1792/_{94}$  med Skib „Disco“; 1794 Styrmands-  
bevis;  $1804/_{95}$  med privat Skib „Juliane“ til Ostindien; 1796—1809  
Coffardicaptain paa „Anna of Bengal“; i 1808 paa Skib „Cul-  
lodon“; 1812 Transportforvalter ved Jægerpris Færgested; 1833  
entled.; derefter bosat først i Frederikssund, senere i Kjøbenhavn.<sup>1)</sup>

~ Udesundby Kirke  $28/_{2}$  1813 *Louise Fønss* \* Esbønderup  $30/_{9}$  1778;  
døbt smsteds  $11/_{11}$  1778; † Kjøbhn.  $19/_{1}$  1862; begr. Frue Kirke,  
Kjøbhn.  $26/_{1}$  1862 paa Assist. Kirkeg.

Forældre: *Peder Pedersøn Fønss* \*  $10/_{12}$  1725, †  $12/_{7}$  1809,  
Sognepræst først til Esbønderup-Nøddebo i Sjælland senere til  
Ude- og Oppesundby og Hustru *Louise Frisch* \*  $17/_{11}$  1744,  
†  $8/_{10}$  1816.<sup>2)</sup> (2 Børn).

<sup>1)</sup> jfr. »*Jægerspris Historie*« ved Slotsfoged N. A. Westergaard, Kjøbhn 1924  
Pag. 44—46, samt Historiske Meddel. om »*Kjøbenhavn*« 6 Bd. Kjøbhn 1917, Pag. 232.

<sup>2)</sup> jfr. Stamtavle *Familien Frisch*. Udgivet som Manuskript af Registratør P. N.  
Bähr. Kjøbhn. 1872.

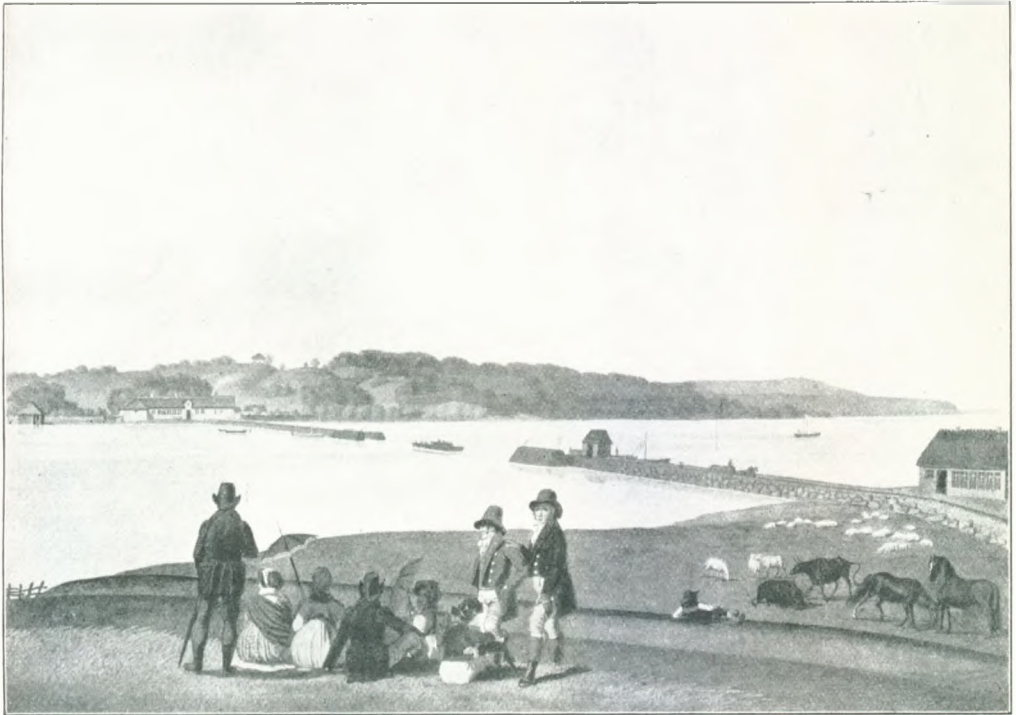

**Jægerspris Søgested**  
med Udsigt til Søreggaarden.

Efter Afbørel fra c. 1805. Originalen tilhører i 1925 *hvs.* Adjunkt, Stoleinsp. P. N. N. Knudsen.

Torben Hansøn Lange  
og Hustru  
Louise Tønns



**Louise Tøns**

\* Esbønderup 1778 † Kjøbenhavn 1862

Oliebaseret fra 1848

Originalen hos Ing. Colding, Kjøbenhavn

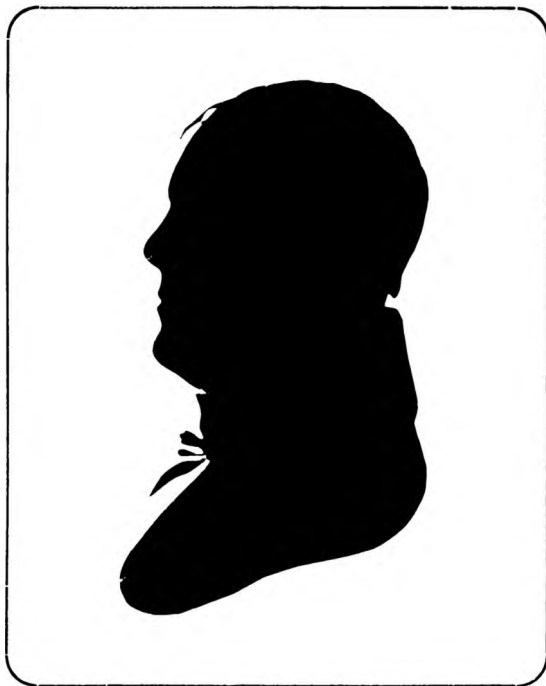

med Hgtefelle

### Torben Hansøn Lauge

Frederiksjund 1769 † Kjøbenhavn 1847

Coffardicaptain; 1812-1835 Transportforvalter ved Høegespris Færgested.

Gilhouet klippet c. 1830

Henriette Louise Solding  
født Lange  
og Professor, Stadsingeniør  
L. A. Solding





**Henriette Louise Lange**  
f. Jagerspris 1816 † Marburg i Sydland 1875.



og Hgtefælle

### Ludvig August Golding

f. Arnatte ved Holbæk 1815 † Frederiksberg 1888.

Stadsingeniør i Njebn., Profefor, Lærer ved polnt. Læranftalt,

Medlem af danfte Videnftabernes Sefftab.

Meddoctor ved Univerftetet i Edinburgh.

F. 1. *Henriette Louise Lange* \* Jægerspris Færges.  $^{11}/_5$  1816; døbt Gjerlev Kirke  $^{26}/_7$  1816; † Marburg i Tyskland  $^4/_8$  1873; begr. Frue Kirke, Kjøbhn.  $^{11}/_8$  1873 paa Assist. Kirkeg.

∞ Frue Kirke, Kjøbhn.  $^{14}/_{11}$  1845 *Ludvig August Colding* \* Arnakkegaard  $^{13}/_7$  1815; døbt Svinninge Kirke  $^9/_{10}$  1815; † Frederiksberg  $^{21}/_3$  1888; begr. Frue Kirke, Kjøbhn.  $^{27}/_3$  1888 paa Assist. Kirkeg.

1841 cand. polyt.; 1845 Vej- & Brolægningsinspektør i Kjøbhn.; 1847 const. Vandinspektør smsteds; 1854 controll. Ingenieur ved Anlæget af Kjøbhn.s ny Vand- og Gasværk; 1858 Stadsingenieur i Kjøbhn.; 1885 entled.; 1856 Medlem af danske Videnskabernes Selskab;  $18^{64}/_{84}$  Lærer ved polyteknisk Lærestalt; 1869 Professor; 1871 Æresdoctor [L. L. D.] ved Edinburgh Universitet; 1875 Medlem af svenske Videnskabernes Selskab i Stockholm samt af den danske Afdeling af Letterstedske Forening smsteds; R. af D., Dbmd.

1884 Eier af Villa Ceresvej 11 paa Frederiksberg.

Forældre: *Andreas Christian Colding* \*  $^{27}/_3$  1780, †  $^{25}/_9$  1836, Coffardicaptain, senere Ejer af Nygaard, Brøndbyøster Sogn ved Kjøbhn. og Hustru *Anne Sophie Fønss* \*  $^{30}/_9$  1778, †  $^{15}/_5$  1844 [Tvillingsøster til ovenanførte Louise Fønss].

(6 Børn)

G. 1. *Torben Andreas Colding* \* Kjøbhn.  $^3/_5$  1849; døbt Frue Kirke, Kjøbhn.  $^{24}/_8$  1849.

1864 confirm. Frue Kirke; 1869 Student fra Borgerdydskolen Christianshavn; 1877 cand. polyt.; 1877 raadgivende Lynledningsingeniør; 1893—1919 Eier af Enighedsvej 12, Frederiksberg.

Udarbejder af nærværende Slægttavle.

1888—1922 Medbestyrer af Langeske Stiftelse i Roeskilde, R. af D.

∞ Frue Kirke Kjøbhn.  $^{16}/_{10}$  1883 *Anna Kirstine Sollohub* \* Randers  $^4/_8$  1850; døbt St. Mortens Kirke, Randers  $^{11}/_7$  1850.

1866 confirm. Citadelskirke, Kjøbhn.

Forældre: *Alexander Anton Ferdinand Sollohub* \* Dresden  $^8/_2$  1809, † Fred.berg  $^{13}/_6$  1894.

kom 1837 fra udenlandsk i dansk Militærtjeneste; frivillig i

Krigen 1848—50 og bliver Prem.lieutn. i Slaget ved Gudsø; efter Krigen først Toldassistent i Randers, 1852 Toldoppebørselscontrollør i Ahrensfelde i Holsten; fordrevet 1864 af Tyskerne, derefter bosat i København og Hustru *Karen Andrea Bjørn* \* Randers  $13/3$  1825; † Frd.berg  $2/6$  1911.  
(2 Børn).

H. 1. *Alexandra Antoinette Augusta Colding* \* Frederiksberg  $21/2$  1887; døbt Frue Kirke, Kjøbh.  $20/4$  1887.

1902 confirm. smsteds;

1910 exam. Børnehavelærerinde i Frøbelske Børnehavegjerning.

~ Frue Kirke, Kjøbh.  $8/3$  1913 *Rudolph Emil Colding* \* Hvidbjerg v. Aa  $26/12$  1882; døbt smsteds  $1/4$  1883.

1902 Student Odense; 1909 cand. polit.; 1909 Assistent og siden 1916 Fuldmægtig i Kjøbh.n.s Magistrats 3 Afdel.; 1919 Expeditionssekretær smsteds.

Forældre: *Johan Frederik (Fritz) Andreas Colding* \* Anholt  $10/11$  1846, † Kjøbh.  $7/10$  1923.

Sognepræst først til Hvidbjerg, Ørum og Lodbjerg i Thy, senere til Kjæng i Fyen, entled. 1917 og Hustru *Sophie Emilie Primon* \* Aarhus  $15/6$  1849.

(2 Børn).

I. 1. *Fritz Andreas Holck Colding* \* Kjøbh.  $25/7$  1915; døbt St. Jacobs Kirke, Kjøbh.  $25/9$  1915.

I. 2. *Torben Holck Colding* \* Kjøbh.  $21/9$  1918; døbt St. Jacobs Kirke  $23/11$  1918.

FAMILIEN COLDING.

H. 2. *Ludvig August Colding* \* Frederiksberg  $15/8$  1889; døbt Frue Kirke, Kjøbh.  $16/10$  1889.

1904 confirm. Frue Kirke, Kjøbh.

1911 Handelsexamen; 1911/13 udenlands dels i Skotland, dels i N.-Amerika; 1915 Assistent ved Helsingør Væveri, senere ved Faxe Kalkbrud; 1925 ansat ved Dähnfeldts Gartneri i Odense.

~ St. Olai Kirke, Helsingør  $9/10$  1915 *Margrethe Elisabeth Nielsen* \* Vejle  $27/6$  1889, døbt smsteds — 1889.

Forældre: *Jes Peter Nielsen* \*  $7/5$  1860 †  $20/8$  1918; først Kjøbmand i Slagelse, senere Direktør for A/S. I. P. Niensens Contantforretn. i Slagelse; senest Direktør for A/S. Helsingørs Væveri og Hustru *Otilia Christine Andrea Lassen* \*  $12/6$  1867, lever i Kjøbhn. 1925.

(2 Børn).

- I. 1. *Agnete Holck Colding* \* Helsingør  $23/5$  1917; døbt Helsingør St. Olaj  $28/7$  1917.
- I. 2. *Else Holck Colding* \* Faxe Ladepl.  $26/11$  1919; døbt Helsingør St. Olai Kirke  $27/12$  1919.

FAMILIEN COLDING.

G. 2. *Sophus August Colding* \* Kjøbhn.  $22/1$  1851; døbt Frue Kirke  $11/5$  1851, † Kjøbhn.  $14/5$  1852; begr. Assist. Kirkegaard  $18/5$  1852.

G. 3. *Dødfødt Datter* \* og †  $11/7$  1852; begr.  $14/7$  1852.

G. 4. *Sophus August Colding* \* Kjøbhn.  $27/11$  1854; døbt Trinitatis Kirke  $24/6$  1855.

1877 cand. pharm.; 1878 Medhjælper Verringe Apotek; 1884 H. C. Ørsteds Apotek, Fred.berg; 1900 Apoteker i Hellerup; 1905 Eier af Eiendom Strandvej Nr. 165, Hellerup.

~ Vor Frue Kirke, Kjøbhn  $6/6$  1890 *Camilla Henriette Frost* \* Kjøbhn.  $21/11$  1858; døbt Frue Kirke, Kjøbhn.  $14/8$  1859.

Forældre: *Carl Christian Frost* \*  $17/6$  1819 †  $4/6$  1894 Gros-serer i Kjøbhn., Medlem af Sø- & Handelsretten og Hustru *Clara Marie Dorothea Frost* \*  $14/3$  1828 †  $23/5$  1903.

(3 Børn).

H. 1. *Clara Elise Colding* \* Frederiksberg  $12/4$  1891; døbt Frue Kirke, Kjøbhn.  $6/8$  1891.

~ Hellerup Kirke  $24/4$  1914 *Paul Frederik Wonsild* \* Kjøbhn.  $6/3$  1886; døbt Holmens Kirke  $11/6$  1886.

først i Østasiatisk Kompagnis Tjeneste bosat i Singapore senere Privatsekretær i A/S. dansk Superfosfat & Svovlsyre Fabrikker i Kjøbhn.; siden 1921 Direktør for nævnte Selskab; 1917 Eier af Villa Nr. 8 i Helleruplund Alle, Hellerup.

Forældre: *Valdemar Ludvig Wonsild* \*  $\frac{28}{5}$  1853, Skibsmægler i Kjøbhn. og Hustru *Johanne Louise Frederikke Siegumfeldt* \*  $\frac{10}{3}$  1856.

(4 Børn).

- I. 1. *Aage Emil Wonsild* \* Kjøbhn.  $\frac{10}{5}$  1915; døbt Aldersro Kirke  $\frac{8}{8}$  1915.
- I. 2. *Hans Christian Wonsild* \* Hellerup  $\frac{28}{11}$  1916; døbt Hellerup Kirke  $\frac{7}{1}$  1917.
- I. 3. *Karen Margrethe Wonsild* \* Hellerup  $\frac{29}{8}$  1920; døbt Hellerup Kirke  $\frac{7}{11}$  1920.
- I. 4. *Ebba Wonsild* \* Hellerup  $\frac{7}{5}$  1922, døbt Hellerup Kirke  $\frac{6}{8}$  1922.

FAMILIEN WONSILD.

H. 2. *Henriette [kaldet Henny] Louise Colding* \* Frederiksberg  $\frac{21}{7}$  1893; døbt Frue Kirke, Kjøbhn.  $\frac{17}{8}$  1893.

1916 exam. pharm.

~ Hellerup Kirke  $\frac{11}{12}$  1917 *Victor Peter Christian Boeck* \* Ousted  $\frac{3}{11}$  1893; døbt Ousted Kirke  $\frac{1}{12}$  1893.

1911 Student Ordrup; 1917 cand. polyt.; 1917 Assistent ved Kjøbhn.s Vandværk, 1923 Eier af Villa, Sveigaardsvej 13, Hellerup, Forældre: *Victor Boeck* \*  $\frac{5}{6}$  1852, †  $\frac{12}{8}$  1908, practis. Læge i Ousted, Voldborg Herred og Hustru *Anne Sophie Cicilie Thomsen* \*  $\frac{19}{12}$  1866; 1925 bosat i Roeskilde.

(2 Børn).

- I. 1. *Erik Victor Boeck* \* Hellerup  $\frac{22}{9}$  1920; døbt Hellerup Kirke  $\frac{7}{11}$  1920.
- I. 2. *Svend Asger Boeck* \* Hellerup  $\frac{16}{1}$  1923, døbt Hellerup Kirke  $\frac{4}{5}$  1924.

FAMILIEN BOECK.

H. 3. *Astrid Johanne Colding* \* Frederiksberg  $\frac{31}{12}$  1895; døbt Frue Kirke, Kjøbhn.  $\frac{18}{3}$  1896.

1914—1919 Correspondent ved A/S. dansk Superfosfat- & Svovlsyre-Fabrik i Kjøbhn., senere Ophold i England og Frankrig.  
ugift.

G. 5. *Henry Louis Colding* \* Kjøbhn.  $\frac{4}{8}$  1857; døbt Trin. Kirke, Kjøbhn.  $\frac{30}{9}$  1857; † Kjøbhn.  $\frac{14}{3}$  1922; begr. fra Jesus Kirke, Valby  $\frac{18}{3}$  1922 paa vestre Kirkeg.

Handelscommis, først Urtekræmmer i Kjøbhn.; 1890 Agent og Rejseinspektør for svenske Livsforsikringsselskab Thule; 1894 Agent for Forsikringsselskab „Haand i Haand“ i Kjøbhn., 1895 Bestyrelsesmedlem i Selskabet, siden 1900 administrerende Directør for samme Selskab<sup>1)</sup>; Ejer af Ejendom, Valby Langgade 11.

~ St. Matthæus Kirke, Kjøbhn.  $\frac{14}{11}$  1889 *Athalia Louise Frederikke Christensen* født Kjøbhn.  $\frac{16}{8}$  1858.

Forældre: *Christian Gunnar Christensen* \* Høveltegaard pr. Bloustrød  $\frac{10}{3}$  1831, † Kjøbhn.  $\frac{24}{12}$  1901; Maskinmester paa Kjøbhn.s Vandværk og Hustru *Bertha Sophie Christensen* \* Virum pr. Lyngby  $\frac{8}{8}$  1829, † Valby  $\frac{4}{8}$  1917.

(1 Barn).

H. 1. *Bertha Louise Colding* \* Kjøbhn.  $\frac{29}{8}$  1893; døbt Frue Kirke Kjøbhn.  $\frac{5}{11}$  1893.

1909 confirm. Holmens Kirke.

~ Helligaands Kirke, Kjøbhn.  $\frac{11}{2}$  1922 *Carl Niels Anders Andersen* \* Viborg  $\frac{15}{9}$  1877.

Handelsagent, Grosserer i Kjøbhn.

Forældre: Proprietær *L. C. Andersen*, \* c. 1850; tidl. Ejer af Skovgaard i Demstrup Sogn, boer 1925 i Viborg og Hustru *Birg. Fahl* \* ... † c. 1910. (2 Børn).

FAMILIEN ANDERSEN.

G. 6. *Peter August Colding* \* Kjøbhn.  $\frac{24}{7}$  1859; døbt Frue Kirke  $\frac{16}{9}$  1859. 1885 cand. pharm.; 1886 Medhjælper Østerbro Apotek i Kjøbhn.; 1889 do. paa H. C. Ørstedes Apotek, Frederiksberg; 1894 Materialist & Colonialhandler i Odense, 1900 Sodavandsfabrikant i Kalundborg; 1912—1922 Materialist i Kjøge.

~ Frue Kirke, Kjøbhn.  $\frac{28}{8}$  1892 *Anna Sophie Frost* \* Kjøbhn.  $\frac{5}{9}$  1866; døbt Frue Kirke  $\frac{28}{10}$  1866.

---

<sup>1)</sup> jfr. A/S. »Haand i Haand«s Jubilæumsskrift. Kjøbhn. 1915, Pag. 13 og Nekrolog i »Dagens Nyheder«  $\frac{16}{8}$  1922.

Forældre: *Carl Christian Frost* \* 1819, † 1894, Grosserer i Kjøbhn., Medlem af Sø- og Handelsretten og Hustru *Clara Marie Dorothea Frost* \* 1828, † 1903.

— Søster til Camilla Henriette Frost, se foran, Pag. 89.

(2 Børn).

H. 1. *Carla Elise Colding* \* Kjøbhn.  $13/9$  1893; døbt Frue Kirke  $5/11$  1893. Handelscontorist i Kjøge; 1924 Materialist i Haslev.

H. 2. *Torben Andreas Colding* \* Odense  $9/10$  1896; døbt St. Knuds Kirke  $29/11$  1896. Handelscommis, siden  $1/1$  1922 Materialist i Kjøge; 1922 Eier af Villa smsteds.

~ Valløby Kirke  $15/12$  1922 *Ellen Emilie Christensen* \* Torslunde pr. Holeby  $9/8$  1900.

Forældre: *Peter Christian Christensen* \* Maglemer 1865, Handelsmand og Husejer i Holeby paa Lolland og Hustru *Marie Johansen* \* Østofte 1873.

F. 2. *Hans Peter Torben Lange* \* Jægerspris Færgge.  $10/11$  1818; døbt Gjerlev Kirke  $30/5$  1819; † St. Louis, Mo  $19/7$  1851; begr. Bellefontaine cemetery St. Louis  $/7$  1851.

Dansk-juridisk Examen; derefter ved Landvæsenet; siden 1848 bosat som Kjøbmand i St. Louis, Missouri i U. S. America.

~ Udesundby Kirke  $27/1$  1848 *Anne Margrethe (Grethe) Lange* \* Frederikssund  $29/4$  1824; døbt Udesundby Kirke  $1/8$  1824; † St. Louis, Mo  $11/7$  1899; begr. smsteds  $/7$  1899.

Nyder Langeske Legat 1868—1899.

Forældre: *Jørgen Hansøn Lange* \* 1765, † 1831, Farver i Frederikssund og 2den Hustru *Sophie Frederikke Knudsen* \* 1785, † 1875.

— se foran Pag. 85. —

(2 Børn).

G. 1. *Sophie Louise Lange* \* St. Louis  $27/10$  1849, † St. Louis  $27/4$  1911. Lærerinde ved the Elliot school i St. Louis;

Nyder Langeske Legat 1899—1911.

— se foran Pag. 85. —

ugift.

G. 2. *Anna Margrethe Lange* \* St. Louis  $5/11$  1851; † St. Louis  $/7$  1852.

— se foran Pag. 86. —



# OVERSIGTSTAVLE

OVER

# FAMILIEN LANGE

— YNGRE SLÆGT —

Hans Rasmussen Lange

\* Udesundby 1728 † Frederikssund 1/5 1798
1751 Kjøbmand, privil. Parver i Frederikssund, 1767-1772 Ejer af Sandviggaard ved Hillerød, 1756-1798 Bestyrer af „Den Langeske Stiftelse“ i Roeskilde.
og 2den Hustru ~ Holbæk 18/11 1762 Kirstine Marie Holm \* Holbæk 24/5 1737 † Hillerød 1/10 1770. 4 voksne Barn.

Table with 4 columns: Maren Hansdatter Lange (1764-1841), Jørgen Hansen Lange (1765-1831), Anne Margrethe Hansdatter Lange (1765-1843), and Torben Hansen Lange (1766-1800). Includes names of children and family names like FAM. LYNGBYE og GAUSEN.

Table with 10 columns: Louise Marie Kirstine Lange, Hans Rasmus Lange, Peter Adolph Lange, Carl Vilhelm Lange, Ferdinand Aug. Lange, Christian Ludvig Lange, Sophie Frederikke Lange, Lene Marie Lange, Ane Lucie Lange, Anne Margrethe Lange, Henriette Louise Lange, and Hans Peter Torben Lange. Includes professions and family names like FAM. KYNDE.

Table with 10 columns: Jørgen Jonathan Lange, Elisabeth Anna Augusta Lange, Hans Rasmus Lange, Anna Louise Lange, Thomas Ferdinand August Lange, Georgia Frederikke Helene Lange, Carl Vilhelm Lange, Frederikke Lange, Carl Ferdinand Lange, Sophie Henriette Lange, Christian Jørgen August Lange, Torben Andreas Colding, Sophus August Colding, Henry Louis Colding, Peter August Colding, and Sophie Louise Lange. Includes professions and family names like FAM. RUDE og KOFOED, FAM. PETERSEN, FAM. COLDING.

Table with 10 columns: Peter Holten Lange, Carl Vilhelm Lange, Nina Fred. Heiberg, Gudrun Henriette Lange, Tage Jørgen Christopher Lange, Alexander Lange, Einar Emil Lange, Betty Lange, Johanne Carol. Müller, Axel Bendahl Lange, Ingeborg Lange, Helga Lange, Julie Lange, Karl Kristian Lange, Svend Frederik Lange, and Alma Lange. Includes professions and family names like FAM. LANGE, FAM. PEETZ, FAM. DAHLER, FAM. LANGE, FAM. LANGE, FAM. CLAUSEN, FAM. SMITH, FAM. EISENHARDT, FAM. HASTRUP.

ANM.: De i højre Hjørne foroven i Parenthes angivne Tal betegne de paagældende Pagina i Slægtesbogen.

D. 6. HANS RASMUSSEN LANGES EFTERSLÆGT.

— Se Pag. 51 & 63 —

*Børn af 3die Ægteskab:*

E. 14. *Kirstine Marie Lange* \* Frederikssund  $\frac{1}{12}$  1773; døbt Udesundby  $\frac{24}{12}$  1773; † Holbæk  $\frac{17}{5}$  1841; begr. Holbæk  $\frac{21}{5}$  1841.  
Nyder Langeske Legat 1821—1841.

~ 1. Udesundby Kirke  $\frac{16}{10}$  1798 *Joachim Friederich Ludvig Wineken*<sup>1)</sup> \* Sorø Ladegaard  $\frac{8}{7}$  1770; døbt Slaglille Kirke (?) . . . ; † Holbæk  $\frac{16}{9}$  1808; begr. Holbæk  $\frac{22}{9}$  1808.

Skitte Holbæk  $\frac{21}{8}$  1809.

Kjøbmand, Brændevinsbrænder og Avlsbruger i Holbæk, nævnes 1801 Værtshusmand, 1802 Kirkeværge smsteds.

Forældre: *Christian Ludvig Carl Wineken* \* 1731, † 1797, Forpagter paa Sorø Ladegaard, Slaglille Sogn og Hustru *Johanne Beate Ferslew* \* 1743, † 1775.

(2 Børn).

~ 2. Holbæk Kirke  $\frac{16}{6}$  1809 *Ole Bentzen* \* . . . c. 1784; 1818 separeret; † Holbæk  $\frac{30}{4}$  1857; begr. Holbæk  $\frac{5}{2}$  1857 (73).  
Kjøbmand, Brændevinsbrænder i Holbæk; nævn. sidste Gang Fadd. Holbæk 1821; død i Holbæk Fattighus.

Forældre ubekendte.

(uden Børn).

F. 1. *Hans Christian Wineken* \* Holbæk  $\frac{30}{10}$  1799; døbt Holbæk Kirke  $\frac{12}{11}$  1799; † Hillerød  $\frac{8}{10}$  1832; begr. Hillerød Kirkeg.  $\frac{13}{10}$  1832 (33).  
Kjøbmand i Frederiksborg.

---

<sup>1)</sup> ifr. Lengnick: Stamtavle o. *Fam. Wineken og Heering*, Kjøbhn. 1851, 2 Afd., samt *Slægten Heering*. Udg. af F. C. Sommer & L. Bobé, Kjøbhn. 1900, Pag. 53.  
Ægteparret faaer kongl. Bevill. dat.  $\frac{2}{7}$  1808 at hensidde i uskiftet Bo og Ret til Samfrændeskifte.

∞ Helsingør St. Olaj Kirke  $7/_{11}$  1827 *Anna Martha Buck*<sup>1)</sup> \* Helsingør  $14/_{3}$  1805; døbt St. Olaj K. Helsingør  $3/_{4}$  1805; † Kjøbhn.  $4/_{8}$  1888; bisat Frelzers Kirke Chr.havn  $10/_{8}$  1888; begr. Hille-rød  $/_{8}$  1888.

Forældre: *Ole Jensen Buck*<sup>2)</sup> \* Helsingør 1772, † Helsingør 1847, Færgemand i Helsingør og Hustru *Christiane Ferslew* \* 1774, † Helsingør 1841.

(2 Børn).

G. 1. *Frederik Ludvig August Wineken* \* Hillerød  $15/_{8}$  1828; døbt Frederiksborg Slotskirke  $16/_{11}$  1828; † Kjøbhn.  $12/_{11}$  1901; begr. Hillerød  $/_{11}$  1901;

først i Urtekramlære i Kjøbhn.; senere Fuldmægtig og Bogholder hos Grosserer P. Heering paa Christianshavn.

ugift.

G. 2. *Emma Emilie Adela Wineken* \* Hillerød  $30/_{8}$  1832; døbt Frederiksborg  $22/_{8}$  1832; † Hillerød  $22/_{6}$  1833.

F. 2. *Frederikke Kirstine Wineken* \* Holbæk  $25/_{9}$  1802; døbt smsteds  $6/_{10}$  1802; † Aarhus  $23/_{1}$  1852; begr. Aarhus Domk.  $30/_{1}$  1852; nævnes Fadder Holbæk 1817.

∞ Holbæk — 18.. *Niels Larsen* \* Jyderup (?)  $1/_{11}$  1792; † Aarhus  $12/_{3}$  1850; begr. Aarhus Domk.  $13/_{3}$  1850 (58)

nævnes 1829 Gæstgiver, Eier af Hotel Postgaarden i Odense; 1837 Sæbesyder i Odense; siden 1839 Eier af „Hotel Royal“ i Aarhus.

Forældre: *Lars Nielsen* \* ... † ... Indsieder i Jyderup pr. Holbæk; hans Hustru ukendt.

(5 Børn).

G. 1. *Frederik Christian Wineken Larsen* \* Odense  $31/_{10}$  1829; døbt Frue Kirke Odense  $12/_{12}$  1829; † Kjøbhn.  $19/_{6}$  1907; begr. Kapel vestr. Kirkeg. Kjøbhn.  $25/_{8}$  1907.

---

1) *Anna Martha Buck* ∞ 2 Hillerød  $/_{10}$  1839 *Heinrich Carstens Ørsleff* \*  $7/_{4}$  1801, †  $5/_{9}$  1856, Kammerraad, Landvæsenscommissær, senere Kjøbmand i Frederiksborg. Gravsted paa Hillerød Kirkeg. (i dette Ægteskab 3 Børn)

2) Navnet „Ole“ opgivet af Familien. I Kirkebog for St. Olaj Kirke, Daab 1805 staaer „Christian“.

Gjæstgiver, Ejer af „Hotel Royal“ i Aarhus; 1873 Kjøbmand i Aarhus; senere Handelsagent og Vinhandler i Kjøbhn. 1895 Bestyrer af Centralhotel i Esbjerg; 1901 boende i Kronprins Frederik og Kronprinsesse Louise's Frimurer-Stiftelse Kjøbhn.

~ Aarhus Domkirke  $23/12$  1851 *Hansine Helene Marie Hansen*  
\* Aarhus  $3/4$  1831; døbt Aarhus Domkirke  $8/6$  1831.

Forældre: *Peter Hansen* \* .. † ... Restauratør i Aarhus og  
Hustru *Antoinette Øllegaard Jensen* \* .. \* ... Restauratør i  
Aarhus og Hustru *Antoinette Øllegaard Jensen* \* .. † ..

(8 Børn).

FAMILIEN LARSEN.

G. 2. *Louise Larsen* \* Odense 1831; † Aarhus 1845.

G. 3. *Jens Peter Larsen* \* Odense  $19/10$  1831; døbt Frue Kirke, Odense  
 $30/12$  1841; † Aarhus  $18/3$  1882.

Forvalter.

ugift.

G. 4. *Hansine Kristine Larsen* \* Odense  $19/2$  1833; døbt Frue Kirke,  
Odense  $11/5$  1833. †

1889 Musiklærerinde i Aarhus.

ugift.

G. 5. *Carl Christian Larsen* \* Odense  $19/4$  1837; døbt Frue Kirke,  
Odense  $24/8$  1837; † Aarhus  $25/6$  1897; begr. Aarhus Domk.  
 $29/5$  1897;

først Vinhandler i Aarhus; 1873 Eier af „Hotel Royal“ i Aarhus,  
siden 1895 Particulier smsteds.

~ 1. Hamburg  $6/1$  1871 *Freja Louise Christine v. Lehrbach-Berwald* \* Hamburg — 1847, † Aarhus  $16/2$  1881.

(4 Børn).

~ 2. Aarhus ..  $18/7$  1882 *Alvine Agnese v. Lehrbach-Berwald*  
\* Hamborg ... † Aarhus  $6/8$  1887.

(uden Børn)

Forældre til begge: Greve *Ferdinand v. Lerhbach-Berwald* \* ...  
† ... Gutbesitzer i Holsten og Hustru *Julie Jarnisch* \* ... † ...

FAMILIERNE WORSAAE, LEHRBACH.

- E. 15. *Thomas Hansøn Lange* \* (døbt) Udesundby  $17/3$  1775; † Frederikssund  $/12$  1783; begr. Udesundby  $29/12$  1783 (9).
- E. 16. *Hans Hansøn Lange* \* (døbt) Udesundby  $15/8$  1776; † vistnok Holbæk  $17/3$  1834; begr. Holbæk  $20/3$  1834 (57 Aar).  
nævnes 1809 i Holbæk; Handelscommis, men en Del aandssvag. Han skal længe før sin Død have testamenteret sine Ejendele til Kjøbmand *Barnucka* i Holbæk, hos hvem han mange Aar boede i Pension.  
ugift.
- E. 17. *Peter Hansøn Lange* \* (døbt) Udesundby  $21/11$  1777; † (begr.) Udesundby  $8/12$  1777.
- E. 18. *Apollone Lange* \* (døbt) Udesundby  $9/12$  1778; † (begr.) Udesundby  $23/12$  1784.
- E. 19. *Dødfødt Søn* \* og begr. Udesundby  $10/7$  1780.
- E. 20. *1 Barn* † spæd.
-



APOLLONE HANSDATTER LANGES OG JACOB  
SØRENSØN LERCHES EFTERSLÆGT:

— Se forrige Side. —

- D. 1. *Hans Severin Lerche* \* (døbt) Nyborg  $17/2$  1744, † (begr.) Nyborg  $23/9$  1746.
- D. 2. *Christiane Susanne Barbara Lerche* \* (døbt) Nyborg  $20/4$  1745, † begr. Nyborg  $23/9$  1746  
— ifølge Nyborg Kirkebog opkaldt efter Priorinde ved Slesvig Kloster Chr. Sus. Barb. Beulewitz —.
- D. 3. *Anna Margrethe Lerche* \* (døbt) Nyborg  $10/6$  1747, † (begr.) Nyborg  $21/12$  1747.
- D. 4. *Regina Christiane Lerche* \* Nyborg  $4/1$  1749; døbt Nyborg Kirke  $8/1$  1749; † Viborg  $13/1$  1826; begr. Viborg Domk.  $26/1$  1826 (78); 1762 confirmeret i Aarhus Frue Kirke.
- ~ 1. Ørslev-Kloster  $29/1$  1768 *Hans Hendrich Jørgensen* \* c. 1725; † Strandet  $19/3$  1788; begr. Ørum Kirke  $27/3$  1788 (63). Proprietær, 1768 Eier af Ørslev-Kloster og Strandet i Viborg Stift; opbygger  $30/7$  1775 Strandetgaard efter lldsvaade ved Lynnedslag; sælger 1776 Ørslev-Kloster og boer siden 1777 paa Strandetgaard; Landvæsenscommisær.  
Forældre: *Jørgen* . . . \* 1688, † Ørslev-Kloster 1776, da boende Ørslev-Kloster og Hustru *Cathrine* . . . før 1776.  
(4 Børn).
- ~ 2. Ørum Kirke  $31/7$  1789 *Anton Frantz Iversen Just* \* Viborg  $26/2$  1766; † Viborg  $6/5$  1829; bgr. Viborg Domkirke  $13/5$  1829. 1785 Student Viborg, 1789 Landmaaler; Huslærer paa Strandet; 1789 Eier af Strandet som sælges 1796; 1796 Eier af Gaard i Viborg; 1797—1817 Boghandler og Bestyrer af Viborg Bys Bogtrykkeri; 1803—1827 Sandflugtscommisær; 1811 Landvæsenscommisær i Viborg Amt med Kammerraads Rang;



1812 Bogtrykker-Privilegium og Hospitalsforstander i Viborg;  
1817 Fallit.

Udgiver af forskellige Skrifter i Tidsrum 1792—1818<sup>1)</sup>.

Forældre: *Ivar Dam Tønnesen Just*<sup>2)</sup> \* Fuglsang, Lolland  
1727, † Vammen 1788, senest Sognepræst til Vammen,  
Bigum og Lindum i Viborg Stift og Hustru *Ingeborg Ca-*  
*thrine Foss Friedenreich* \* Stege 1743, † Stege 1823  
(uden Børn).

- E. 1. *Abelone Cathrine* (kaldt *Trine*) *Jørgensen* \* Strandet <sup>29</sup>/<sub>9</sub> 1775;  
døbt Ørslev-Kloster Kirke <sup>10</sup>/<sub>11</sub> 1775; † Vestervig <sup>19</sup>/<sub>2</sub> 1838; begr.  
Vestervig <sup>2</sup>/<sub>3</sub> 1838.

1796—1798 i Huset hos Generalkrigscom. P. Sev Fønss.

- ~ Viborg Domkirke <sup>9</sup>/<sub>1</sub> 1799 *Peter Christian Bendix* \* Viborg <sup>18</sup>/<sub>5</sub>  
1775; døbt Viborg <sup>28</sup>/<sub>5</sub> 1775; † Vestervig <sup>12</sup>/<sub>11</sub> 1833; begr. Ve-  
stervig <sup>25</sup>/<sub>11</sub> 1833.

1789 confirm. Viborg Domk.; 1792 Student Viborg; 1798 Atte-  
stats og Hører ved Viborg Skole; 1798 ord. og Sognepræst til  
Højbjerg og Elsborg i Aarhus Stift; 1799 Sognepræst til Vester-  
vig og Agger i Aalborg Stift; 1804 Forligelsescommisær i Vester-  
vig; 1808 Karantaineforstander; 1812 Amtsprovst; 1831 tillige  
Provst i Hassing Herred; R. af D.<sup>3)</sup>

Forældre: *Peder Winther Bendix* \* Bayern c. 1735, † Viborg  
1785 (50), Parykmager, Stadthauptmand i Viborg og Hustru  
*Elisabeth Cathrine Neerland* \* c. 1758, † Viborg 1788 (40).

(11 Børn).

- F. 1. *Peter Severin Fønss Bendix* \* Vestervig <sup>9</sup>/<sub>11</sub> 1799; døbt Vestervig  
Kirke <sup>9</sup>/<sub>1</sub> 1800; † Cathrinelund <sup>16</sup>/<sub>11</sub> 1858; begr. Ø.-Assels Kirke <sup>26</sup>/<sub>11</sub> 1858.  
1815 confirm. Vestervig.

Dansk Jurist; Procurator; derefter Proprietær, Eier af Cathrinelund,  
Øster Assels Sogn paa Mors.

- ~ Vestervig Kirke <sup>24</sup>/<sub>11</sub> 1824 *Kirstine Ibsen*<sup>4)</sup> \* Breinholtgaard <sup>21</sup>/<sub>2</sub>  
1805, døbt Humlum Kirke <sup>15</sup>/<sub>4</sub> 1805; † Cathrinelund 1868.

<sup>1)</sup> Kammerraad Justs Nekrolog: Skanderborg Amtsavis 1829, Nr. 41; se endv.  
Ørslev Forfatterlex. 1814/40 I. 804.

<sup>2)</sup> jfr. Chr. Nielssøns Slægtbog I. Nr. 13267 og følg. udg. af J. Vahl, Kjøbhn 1883.

<sup>3)</sup> Amtsprovst Bendix skjænker <sup>15</sup>/<sub>4</sub> 1814 Gavebrev til Vestervig Skole.

<sup>4)</sup> Søster til Chirurg, Professor *Ib Pedersen Ibsen* \* 1801, † Kjøbhn. 1862.

Forældre: *Peder Ibsen* \* c. 1780; †  $28/10$  1848 (68) Eier af Breinholtgaard, Humlum Sogn ved Lemvig og Hustru *Margrethe Christensdatter Breinholt* \* .. † .. (16 Børn).

FAMILIERNE BENDIX, THORUP, BØRRESEN, PRIES.

- F. 2. *Nicoline Anne Marie Ring Bendix* \* Vestervig  $22/3$  1801; døbt Vestervig Kirke  $31/5$  1801; † Brændekilde  $13/2$  1853.  
confirm. Vestervig 1815.

∞ Vestervig Kirke  $10/8$  1827 *Frederik Christian Rosenkrantz Fritz* \* Mygind  $4/9$  1798; døbt Mygind  $16/10$  1798; † Kullerup  $20/12$  1875.  
1819 Student priv.; 1824 Attestats; 1824 pers. Cap. Vestervig; 1825 ordin.; 1827 Sognepræst Bedsted og Grurup i Aalborg Stift; 1840 til Kullerup og Refsvindinge, Fyen; 1855 til Brændekilde i Fyen. 1874 50 Aars Jubilæum og R. af D.

Forældre: *Thomas Jørgensen Fritz* \* 1753, \* 1801, Sognepræst til Mygind i Aarhus Stift og Hustru *Anna Lassen Mohr* \* 1756, † 1841. (5 Børn).

FAMILIERNE FRITZ, PETERSEN-FLEMMING.

- F. 3. *Regina Christiane Lerche Bendix* \* Vestervig  $24/12$  1802; døbt smsteds  $16/2$  1803; † Kjøbhn.  $15/1$  1878 (75).  
confirm. Vestervig 1817;

∞ . . . 183. *Myles Richard James Vincent Kennedy Gundersen* \* Irland c. 1790, † Fred.berg  $2/7$  1870; begr. fra Fred.berg Kirke p. Assistentens Kirkeg.  $10/7$  1870 (80).

Colonibestyrer i Julianehaab i Grønland, senere Translatør og engl. Sproglærer i Kjøbhn.; bosat 1870 p. Frederiksberg.

Forældre ubekjendte. (2 Børn).

FAMILIEN GUNDERSEN.

- F. 4. *Johanne Christiane Constantine Bendix* \* Vestervig  $12/4$  1804; døbt Vestervig  $14/6$  1804; † Randers. . . ;  
var efter Mandens Død en Tid Jordemoder i Hvidbjerg paa Mors; 1893 i Randers Hospital.

∞ Vestervig Kirke  $30/7$  1824 *Lars Peter Jørgensøn Søltøft* \* Vejerslev  $2/9$  1794; døbt Vejerslev Kirke  $3/11$  1795; †. . .

Seminarist; først Eier af Nørbogaard i Vestervig Sogn, nævnes 1830—1840 Skolelærer, Kirkesanger i Ørding paa Mors.

Forældre: *Jørgen Christoffer Søltøft* \* 1757 † 1820, Sognepræst til Vejerslev og Blidstrup paa Mors; entled. 1818 og Hustru *Cathrine Hoyer* \* c. 1770, † 1842.

(5 Børn).

FAMILIERNE SØLTØFT, BORGEN.

- F. 5. *Hansine Petrea Elisabeth* (kaldet *Lise*) *Bendix* \* Vestervig  $^{10}/_2$  1806; døbt Vestervig Kirke  $^{26}/_3$  1806; † Særslev  $^{13}/_6$  1851.  
~ Vestervig Kirke  $^{21}/_{11}$  1823 *Frederik Haugaard* \* Als  $^{13}/_6$  1794; døbt Als Kirke  $^{12}/_6$  1794; † Særslev  $^{13}/_5$  1857.  
1815 Student Viborg; 1821 Attestats; 1822 ordin.; 1822 pers. Cap. til Vestervig; 1823 Sognepræst til Søndbjerg og Odby i Aalborg Stift; 1827 tillige paa Jegindø; 1838 til Sejerslev, Eierslev og Jordsby paa Mors; 1854 til Særslev paa Fyen.  
Forældre: *Thøger Lassen Haugaard* \* 1751, † 1831, Consistorialraad, Provst, Sognepr. til Als i Hindsted Herred, Viborg Stift og Hustru *Birgütte Dorothea Praëm* \* 1761, † 1829.

(5 Børn)

FAMILIERNE HAUGAARD, WIGGERS, HANSEN.

- F. 6. *Henriette Fransiska Bendix* \* Vestervig  $^{19}/_9$  1807; døbt Vestervig Kirke  $^{21}/_9$  1807; † Vestervig  $^{21}/_{11}$  1807; begr. smsteds.  $^{28}/_{11}$  1807.
- F. 7. *Cathrine Ericke Niemann Bendix* \* Vestervig  $^1/_9$  1808; døbt Vestervig Kirke  $^{18}/_{10}$  1808; confirm. Vestervig 1824; † Brændekilde 185..  
ugift.
- F. 8. *Helene Petrine Bendix* \* Vestervig  $^2/_5$  1810; døbt Vestervig Kirke  $^4/_7$  1810; † Vestervig  $^{22}/_7$  1812; begr. smsteds  $^{26}/_7$  1812 (2 Aar).
- F. 9. *Frederik Gotfred Nicolaj Bendix* \* Vestervig  $^{13}/_2$  1812; † Vestervig  $^{17}/_3$  1812; begr. smsteds  $^{20}/_3$  1812.
- F. 10. *Rasmus Jansen Bendix* \* Vestervig  $^1/_7$  1813; døbt Vestervig  $^5/_9$  1813; † Vestervig  $^3/_3$  1814.
- F. 11. *Emilie* (kaldet *Mille*) *Augusta Bendix* \* Vestervig  $^{18}/_6$  1815; døbt Vestervig Kirke  $^{13}/_7$  1815; † Hvidbjerg paa Mors — 18..  
confirm. Vestervig 1830;

ugift.

E. 2. *Friederica Louise Jørgensen* \* Strandet  $1/8$  1778; døbt Ørum Kirke  $25/9$  1778; † Kjøbh.  $16/10$  1803.  
siden 1801 bosat i Kjøbh. ugift.

E. 3. *Jacob Lerche Jørgensen* \* Strandet  $23/8$  1779; døbt Ørum Kirke  $22/10$  1779; † Vejle  $13/2$  1864; begr. smsteds  $23/2$  1864.  
1795 confirm. Viborg Domk.

1797 Student Viborg; 1801 Attestats; Hører ved Viborg Skole;  
1806 Adjunkt smsteds; 1811 Sognepræst til Ørum, Borris og Gammelstrup i Viborg Stift; 1825 til Asfærg og Faarup i Aarhus Stift; 1832 Provst over Nørre Hald Herred; 1834 Sognepræst til Vejle og Hornstrup i Ribe Stift; 1862 entled.

~ Viborg Domkirke  $20/5$  1804 *Dorothea Magdalona Louise Schaumburg* \* Kiel(?)  $6/11$  1782, † Vejle  $30/1$  1869; begr. smsteds  $9/2$  1869.  
Forældre: *Leopold Heinrich Schaumburg* \* 1743, † Viborg 1816 (74); nævn. 1805 Major, senere Generalkrigscommisær og Hustru *Dorothea Christiane Louise Friboe* \* 1763 † 1792.  
(6 Børn).

F. 1. *Leopold Heinrich Schaumburg Jørgensen* \* (døbt) Viborg Domkirke  $28/8$  1805; † Kjøbh.  $10/11$  1883.

Student Viborg; cand. phil.; 1832 Lærer ved Borgerdydskolen paa Christianshavn, 1857 25-Jubilæum.

~ ... Kjøbh.  $1/10$  1827 *Regine Amalie Meyer* \* Kjøbh.  $24/7$  1805, † Kjøbh.  $28/9$  1888.

Forældre: ... *Meyer* \* .. † ... Toldbetjent i Kjøbh. og Hustru *Johanne Skou* \* .. † ...

(8 Børn).

FAMILIERNE JØRGENSEN, LERCHE-JØRGENSEN,  
EBBENSGAARD, MATHIESEN.

F. 2. *Theodor Regius Lerche-Jørgensen* \* (døbt) Viborg Domkirke  $21/10$  1806; begr. Viborg Domkirke  $4/8$  1807.

F. 3. *Theodor Regius Lerche-Jørgensen* \* Viborg  $30/12$  1807; døbt Viborg Domk.  $10/6$  1808; † Kjøbh.  $29/4$  1884; begr..

1828 Student Viborg; 1834 Attestats; 1838 Cateket Lemvig; 1838 ordin.; 1841 Sognepræst til Kollerup, Skræm og Hjortdal i Aalborg Stift; 1851 til Aardestrup, Buderup og Gravlev i Viborg Stift; 1867 til Lindelse i Fyen; 1882 entled.; senere bosat i Kjøbhn.

~ ...<sup>28</sup>/<sub>8</sub> 1838 *Charlotte Amalie Bjørnsen* \* Roholte <sup>7</sup>/<sub>5</sub> 1813, † Kjøbhn (?) <sup>21</sup>/<sub>7</sub> 1881 (68)<sup>1)</sup>

Forældre: *Frederik Cornelius Eberhard Bjørnsen* \* 1781, † 1831, Sognepræst først til Roholte senere til Kongsted i Sjælland og Hustru *Rebekka Adolphine Rabeholm* \* 1786, † Ringsted 1858.  
(9 Børn).

FAMILIERNE LERCHE-JØRGENSEN, PETERSEN, KRARUP,  
ENGELSTED og MARKWARD-THOMSEN.

F. 4. *Elisa Antoinette Lerche-Jørgensen* \* (døbt) Viborg <sup>27</sup>/<sub>8</sub> 1809, † Vejle <sup>27</sup>/<sub>8</sub> 1888; begr. Vejle <sup>1</sup>/<sub>9</sub> 1888.  
ugift.

F. 5. *Jacobine Louise Lerche-Jørgensen* \* (døbt) Viborg Domkirke <sup>20</sup>/<sub>4</sub> 1811; † Vejle — 1837; begr. Vejle —  
ugift.

F. 6. *Frederik Christian Schönau Lerche-Jørgensen* \* Ørum <sup>29</sup>/<sub>3</sub> 1813; døbt Ørum Kirke <sup>7</sup>/<sub>6</sub> 1813; † Odense <sup>28</sup>/<sub>6</sub> 1879; begr. ...  
under Krigen 1848—50 Overvagtimester ved Husarerne; 1856 Afsked; 1856 Toldassistent i Odense; Krigssecretair; Dbmd. og R. af St. Anna Orden.

~ Frelsers Kirke, Christianshavn <sup>27</sup>/<sub>5</sub> 1836 *Emilie Dorothea Hansen* \* Kjøbhn. <sup>22</sup>/<sub>1</sub> 1814; † Kjøbhn. <sup>8</sup>/<sub>2</sub> 1880.

Forældre: *Søren Hansen* \* ... † ..., Skibsfører, senere Værtshusholder paa Chr.havn; 1836 boende Strandgade 23, og Hustru *Caroline Humble* \* ... † ...

(6 Børn).

FAMILIERNE LERCHE-JØRGENSEN og STEEN-BOHN.

---

<sup>1)</sup> Søster til *Louise Cathrine Bjørnsen*, Forfatterinde under Mærke: *Ellsabeth Martens*.

E. 4. *Maria Georgina Jørgensen* \* Strandet  $^{13}/_6$  1784; døbt Ørum Kirke  $^{30}/_7$  1784; † Grønbæk  $^{22}/_{12}$  1818; begr. Grønbæk Kirke  $^4/_1$  1819.

~ Viborg Graabrødre Kirke  $^9/_7$  1807 *Frederik Otto Kragh Soetmann* \* Danstrup — 1785; døbt Gjerning Kirke  $^{27}/_4$  1785; † Grønbæk  $^{21}/_9$  1852; begr. Grønbæk Kirke  $^{30}/_9$  1852.

1806 Student Viborg; 1807 cand. phil.; 1807 Sogndegn og Klokker for Grønbæk og Svostrup Sogne i Viborg Stift, Skolelærer i Grønbæk.

Forældre: *Niels Christian Soetmann*<sup>1)</sup> \* . . . , † 1811, Birkeskriver, nævnes 1785 boende Danstrup Bundgaard i Gjerning Sogn, senere Birkedommer paa Frisenvold og Hustru *Gertrud Marie Høst* \* 1751, † 1840.

I dette Ægteskab en Datter.

F. 1. *Antonie Christiane Frederikke Soetmann* \* Viborg  $^{10}/_{12}$  1815; † (begr.) Grønbæk Kirke  $^{12}/_9$  1854.

1830 confirm. Grønbæk.

~ Grønbæk Kirke  $^8/_10$  1850 *Hans Poulsen* \* Grysted 1814; døbt Voxlev Kirke  $^{23}/_4$  1814; † . . .

Forpagter paa Nedre Kjærsholm i Torning Sogn, Lysgaard Herred; senere Fattiggaardsbestyrer i Vestervig.

I Ægteskabet 2 † fødte Børn.

D. 5. *Anna Margrethe Marie Lerche* \* (døbt) Nyborg Kirke  $^{23}/_{12}$  1751; † (begr.) Høislev Kirke  $^{10}/_{12}$  1805 (54)

Nyder Langeske Legat 1796—1805.

~ Ørslev-Kloster Kirke  $^7/_3$  1777 *Jacob Johan Frisenberg* \* c. 1736 † Viborg  $^{27}/_2$  1815; begr. Viborg Domkirke  $^3/_3$  1815 (79).

Skifte Viborg  $^{27}/_2$  1815.

Proprietær; 1777 Forpagter paa Testrup, Katstrup Sogn ved Horsens; nævnes 1785—1795 Eier af Sejstrup, Høislev Sogn

---

<sup>1)</sup> *Frederik O. Kragh Soetmann* ~ 2 . . . . *Anna Elisa Poulsen* \* c. 1797, † Silkeborg  $^{17}/_{11}$  1857, begr. Grønbæk  $^{23}/_{11}$  1857 (60)

Se iøvrigt *Chr. Nielssens Slægtbog*. I. 64. No. 2320 og følg. Udgivet af *I. Vahl* Kjøbhn 1883.

i Viborg Stift, Forligelsescommisær i Fjends Herred; siden 1812 bosat hos Kjøbmand Baadsgaard i Viborg.  
Ægteparret lever separerede siden c. 1795.

Forældre: Ubekjendt.

(6 Børn).

E. 1. *Jacob Johannes Frisenberg* \* Testrup  $\frac{1}{1}$  1779; døbt Katstrup Kirke  $\frac{15}{1}$  1779; † før 1815.

ugift.

E. 2. *Hans Frisenberg* \* ... c. 1782; \* (begr.) Højslev  $\frac{8}{11}$  1787 (5).

E. 3. *Apollone Christiane Frisenberg* \* ...  $\frac{22}{12}$  1782; Randers  $\frac{12}{3}$  1866; begr. Randers  $\frac{20}{3}$  1866.

lever 1860, Vestergade i Randers.

~ 1. . . . *Nicolaj Severin Steenstrup* \* Nandrup  $\frac{17}{11}$  1779; døbt Flade Kirke  $\frac{28}{12}$  1779, † Hornstrupgaard  $\frac{13}{6}$  1809; begr. Kallerup Kirke  $\frac{21}{6}$  1809 (29).

1797 Student Viborg; Proprietær, Eier af Hornstrupgaard, Kallerup Sogn, Hundborg Herred.

Forældre: *Franz Wogelius Steenstrup* \* 1746, †  $\frac{5}{7}$  1810, Proprietær, Eier af Nandrup i Flade Sogn paa Mors og Hustru *Kirstine (Stine) Ballebye* \* 1749, † 1805.

(uden Børn.)

~ 2. Viborg Graabrødre Kirke  $\frac{14}{4}$  1810 *Nils Christian Mønster Baadsgaard* \* Viborg  $\frac{15}{2}$  1788, † c. 1838.

Kjøbmand i Viborg, nævnes 1832 Destillatør i Kjøbhn.

Forældre: *Gravers Mønster Baadsgaard* \* c. 1751, † Viborg  $\frac{28}{5}$  1822, Inspektør ved Tugthuset i Viborg, senere Stiftsrevisor og Hustru *Mette Marie Hensemman* \* c. 1758, † Viborg  $\frac{29}{10}$  1832.

(uden Børn.)

E. 4. *Sophie Amalie Frisenberg* \* (døbt) Høislev  $\frac{24}{2}$  1785, †... confirm. Dommerby Kirke.

Nyder Langeske Legat 1806—1826.

∞ Brøndshøj Kirke  $21/6$  1826 *Paul Frederik Ulrich Dons*<sup>1)</sup>  
\* Trondhjem  $15/1$  1796, † Kjøbhn.  $19/7$  1849.

1810 Kadet; 1815 Secondlieutn. i Kongens Regiment; 1817 forsat til holstenske Jægercorps; 1826 Afsked som Premierlieutenant i Landetaten; 1846 Krigsraad; 1848 charact. Captain; 1849 Compagnikommandør i 3die Reservebataillon.

Forældre: *Marcus Frederik Dons* \* 1768, † 1827 Oberstlieutenant ved den norske Hær og Hustru *Marianne Catharina Christine Scharffenberg* \* 1766, † 1797.

(1 Søn).

F.. 1. *Jacob Agnus Harald Dons* \* Tarskov Mølle  $23/11$  1824; døbt Harlev Kirke  $28/2$  1825.

Ubekjendt; mulig † ung.

E. 5. *Jacobine Lerche Frisenberg* \* (døbt) Højslev  $24/7$  1788, † Randers  $9/2$  1870; begr. Randers  $1/2$  1870.

1803 confirm. Højslev Kirke.

∞ 1. Viborg Domkirke  $15/11$  1817 *Peder Wennemoes Schandorff*<sup>2)</sup>  
døbt Skanderborg — 1785, † Aarhus  $8/7$  1818; begr. Aarhus Domk.  $13/7$  1818 (32).

Skifte: Tarskov Mølle  $8/7$  1818— $13/8$  1821.

Nævnes 1811 Kystbefalingsmand, Overkrigscommisær, Eier af Tarskov Mølle, Harlev Sogn.

Forældre: *Peder Schandorff*, \* 1753, † 1813 (60) først Murermester i Skanderborg, senere Eier af Sophiendal, Venge Sogn og Hustru *Christiane (Wennemoes?)* \* . . † . .

(1 Barn).

∞ 2. Viborg Domkirke  $16/9$  1821 *Johan Hansen*<sup>3)</sup> \* Kvelstrup  $17/9$  1796, † Randers  $1/9$  1891 (95);

---

<sup>1)</sup> jfr. personalhist. Tidsskrift I. 2. 95.

<sup>2)</sup> *Peder Wennemoes Schandorff* ∞ 1 . . 1809 *Karen Fridericke Nicolthe Hofmann* \* . . c. 1789, † Tarskov  $5/1$  1814; begr. Harlev Kirke  $11/1$  1814.

Skifte Tarskov Mølle  $11/11$  1817.

(I dette Ægteskab 4 Børn).

<sup>3)</sup> jfr. Stamtavle over *Familierne Brock og Bredal*, udgivet af P. G. Schmidt. Kjøbhn. 1891. Pag. 63 samt Trap *Danmark* III. 4. 1004 og 1025. Nekrolog Randers Amts Avis  $1/9$  1891.



først Forvalter paa Vinderslevgaard, senere Proprietær, 1821 — 1832 Eier af Tarskov Mølle; 1832—1855 Eier af Kalstrupgaard Meilby Sogn ved Aarhus; senere bosat i Randers.

Forældre: *Ole Nicolaj Hansen* \* 1764, † 1799, Proprietær, Eier af Kvelstrup, Tved Sogn i Randers Amt og Hustru *Marie Margrethe Glud* \* 1764, † 1847.

(2 Børn).

F. 1. *Peder Wennemoes Schandorff* \* Tarskov Mølle  $\frac{1}{9}$  1818; døbt  $\frac{3}{9}$  1918; † Tarskov  $\frac{2}{12}$  1818; begr. Harlev Kirke  $\frac{6}{12}$  1818.

F. 2. *Maro Martin Nicolaj Hansen* \* Tarskov Mølle  $\frac{5}{6}$  1824; døbt Harlev Kirke  $\frac{13}{10}$  1824; † Randers  $\frac{4}{11}$  1871; exam. jur.; Amtsfuldmægtig i Randers; Kammerassessor; var særlig interesseret i Opdrætning af kunstig Fiskeavl [Lax].  
ugift.

F. 3. *Nielsine Christiane Frederikke Sophie Hansen* \* Tarskov Mølle  $\frac{22}{6}$  1827; døbt Harlev Kirke  $\frac{16}{9}$  1827; † Kalstrupgaard  $\frac{4}{2}$  1840; begr. Meilby  $\frac{12}{2}$  1840.

E. 6. *Christian Frederik Frisenberg*<sup>1)</sup> \* (døbt) Højslev  $\frac{15}{3}$  1790, † paa Als  $\frac{24}{6}$  1848; først Bogtrykkersvend i Viborg; 1807 Fricorporal; 1811 Lieutnant ved Iyenske Infanteriregiment. Deltog  $\frac{10}{12}$  1813 i Slaget ved Sehested og var 1815 med de danske Tropper i Frankrig; fra 1830 bosat i Fredericia; 1833 Captain i Infanteriet.

~ Tyregod Kirke  $\frac{16}{9}$  1838 *Marie Elisabeth Hauch* \* Hastrup  $\frac{3}{10}$  1814; døbt Tyregod Kirke  $\frac{2}{12}$  1814; †...  $\frac{26}{11}$  1871.

Forældre: *Peter Hauch* \* 1784, † 1842; Proprietær, Eier af Hastrup i Tyregod Sogn i Vejle Amt og 1ste Hustru *Hedvig Margrethe Christiane Speitzer* \* 1791, † 1853.

(3 Børn).

---

<sup>1)</sup> jfr. Chr. Nielsens Slægtebog 1ste Del, Pag. 20, Nr. 660 og følg. Udg. af I. Vahl, Kjøbhn. 1883, samt »*Krigen 1807—1814; en Officers Optegnelser*«; udgivne af hans Datter, Kjøbhn. 1894.

F. 1. *Margrethe Christiane Eulalia Frisenberg* \* Fredericia <sup>18</sup>/<sub>11</sub> 1839; døbt Fredericia Trin. Kirke <sup>2</sup>/<sub>5</sub> 1840.

~ Bovbjerg Kirke ved Holstebro <sup>16</sup>/<sub>10</sub> 1866 *Frederik Christian Olsen*<sup>1)</sup> \* Kjøbhn. <sup>23</sup>/<sub>4</sub> 1802; † Kjøbhn <sup>24</sup>/<sub>10</sub> 1874.

1819 Student; 1824—27 Alumnus paa Borchs Coll.; 1827 cand. philol. samt Adjunkt Metropolitanskolen, Kjøbhn.; 1830 Overlærer i Helsingør; 1844 Rektor i Viborg; 1866 Professor; 1866 entled., senere bosat i Viborg senest i Kjøbhn. 1838 Formand i Trykkefrihedsselskabet og 1838—41 Redaktør af „Dansk Folkeblad“.

Forældre: *Anders Olsen* \* 1771, † 1846, Toldbetjent i Kjøbenhavn og Hustru *Charlotte Flemming* \*...†...

(2 Børn).

FAMILIEN OLSEN.

F. 2. *Elisabeth Frisenberg* \* ... <sup>15</sup>/<sub>3</sub> 1842; † Kjøbhn. <sup>1</sup>/<sub>2</sub> 1920; begr. Kapel Assist. Kirkeg. <sup>14</sup>/<sub>2</sub> 1920.

Nyder Pensionsplads fra Vallø Stift;

1894 Udgiver af Faderens Optegnelser om Krigen 1807/<sub>14</sub>.  
ugift.

F. 3. *Marie Sophie Frederikke Frisenberg* \*... <sup>14</sup>/<sub>12</sub> 1845; † Merten ved Bonn <sup>1</sup>/<sub>3</sub> 1901.

Var en Del Aar i Huset hos Propr. Johan Hansen i Randers [se Pag. 106].  
ugift.

D. 6. *Severin Johannes Immanuel Lerche* \* (døbt) Nyborg <sup>80</sup>/<sub>10</sub> 1756; † (begr.) Nyborg <sup>8</sup>/<sub>11</sub> 1756.

D. 7. *Søren Lerche* \* (døbt) Nyborg — 1758?; † (begr.) Nyborg <sup>8</sup>/<sub>5</sub> 1758.

D. 8. *Johan Peter Christian Lerche* \* (døbt) Nyborg <sup>16</sup>/<sub>7</sub> 1759, † Vestindien ..

1779 nævnt. Fadd. paa Strandet. ugift.

---

1) *Fred. Chr. Olsen* ~ 1 Kjøbhn. <sup>10</sup>/<sub>4</sub> 1727 *Martha Helene Andrea Schütte* \* Hegnetslund <sup>14</sup>/<sub>1</sub> 1803, † Viborg <sup>80</sup>/<sub>1</sub> 1853 (Dat. af *Joh. Vilh. Schütte*... \* 1771, † 1847, Krigsassessor; i dette Ægteskab 2 S., 3 D. Jfr. Hundrup: *Lærerstanden i Viborg Katedralskole*. Viborg 1875, Pag. 35.

## EFTERSKRIFT

I det Foregaaende er givet en saavidt mulig correct Fremstilling af den fra Roeskilde stammende Kjøbmandsfamilie *Hans R. Lange og dennes Efterslægt*. Saavidt gjørligt har jeg søgt at føre Slægten saa langt tilbage i Tiden som muligt og har gennem Tilføjelse af Faddere ved Daab og lignende Oplysninger ved Slægtens ældste Led, hvor saadant har ladet sig gjøre, søgt at skaffe Oplysning om de Mennesker, som Familiens ældste bekendte Medlemmer maa antages at have omgaaedes, og som formentlig maa kunne henføres til deres nærmeste Omgangskreds, — alt for derigjennem at faa Antydninger, der eventuelt kunde lede til yderligere Oplysninger, om den Langeske Slægts Udspring.

I Tidsrummet 1500—1900 har der rundt om i Landet existeret mange forskellige Slægter Lange, hvis Udspring vistnok slet ikke længere vil kunne oplyses, og som sikkert er den her omhandlede Slægt uvedkommende. Men der er paa den anden Side enkelte Slægter, som synes at staa Roeskilde-Slægten ret nær (de samme Familienavne gjentage sig i de forskellige Familier etc.), saa at jeg ikke har kunnet frigøre mig for den Tanke, at der dog maaske kunde være fælles Grund for disse Familier. Dette gjælder saaledes Lange-Slægterne fra Helsingør og fra Terrainet omkring Kjøbenhavn—Roeskilde—Holbæk—Kjøge—Stevns. etc.

Gjennem de eksisterende Kirkebøger, Skifteprotocoller etc. fra disse Steder har jeg saavidt muligt søgt at eftergaa de ældste Led af de der forekommende Familier Lange; men da som Regel »Familienavnet« slet ikke anføres i disse ældste Tider, er Undersøgelserne meget vanskelige og have ikke hidindtil ført til noget positivt Resultat.

Heller ikke har det været muligt gennem disse Undersøgelser at finde virkelig Bekræftelse paa en i den Roeskildeske Slægt og i Slægten fra Kjøge stadig opdukende Familietradition, ifølge hvilken Slægtens Udspring skal kunne sættes i Forbindelse med de gamle middelalderlige Slægter Lange. Hvorvidt Roeskilde-Slægten staar i Slægtskabsforhold til den gamle adelige Slægt Lange, der førte 3 Roser i Vaabenskjoldet, er for Øjeblikket umuligt at afgjøre.

Nogen nær Slægtskabs-Forbindelse mellem den ved Svenskerne's Belejring af Kjøbenhavn i 1658—59 bekendte Fører for Studentercorpset Oberst *Kjeld Gundersøn*

Lange<sup>1)</sup>, der var af gammel dansk Adel, Eier af Kjøbygaard i Hundstrup Sogn, Thisted Amt, og som faldt paa Kjøbhns Vold 3. Septbr. 1658 — og

hans Samtidige *Kjøbmand Rasmus Jenssøn Lange* i Roeskilde, Testators Fader [se ovenfor Pag. 18], har det været ganske umuligt at paavise.

I *Genealogisk-biografisk Arkiv* Nr. 1—8, Kjøbh. 1840—49 er optaget en interessant Afhandling af davær. cand. I. H. Begtrup om *Slægten Munch-Lange*. Gjennem denne i Forbindelse med forskellige senere Oplysninger særligt i »*Tidsskrift for jydsk Topografi & Historie*« II. 145 samt i »*Trap: Danmark*« III. <sup>1</sup>/<sub>5</sub> Bind, har jeg gjort mig bekendt med den store Slægt, hvortil ovenanførte Oberst *Kjeld G. Lange* hører; men Resultatet er desværre forblevet det samme: Nært Slægtskab synes ikke at existere.

Roeskilde-Slægten's ældste kjendte Medlemmer har været meget ansete og velstaaende Folk, som have staaet i nær Berøring med Landets dengang mere ansete Familier; og Intet vilde være til Hinder for at ovenanførte Familietradition kunde være begrundet, hvis de behørige Oplysninger kunde fremskaffes.

Jeg afslutter disse mine Undersøgelser med at udtale en hjertelig Tak til »*Bestyrelsen for den Lange'ske Stiftelse i Roeskilde*«, som har sat mig istand til at faa denne Bog trykt paa en saa smuk og righoldig Maade. Det har været mig en stor Glæde, at det er lykkedes næsten fuldtallig at samle Portrætter af alle de Medlemmer af Familien, der i Tidernes Løb har havt Legatbestyrelsen i deres Haand.

Min Tak bringer jeg herved videre til hver Enkelt, som paa en eller anden Maade har staaet mig bi ved Fremskaffelsen af dette Arbeide.

T. A. Colding.

---

<sup>1)</sup> Se iøvrigt Holg. Rørdam: *Danske og norske Studenters Deltagelse i Kjøbhns Belejring*, Kjøbh. 1855. Pag. 23—44 samt *Mindeskrift om Stormen paa Kjøbenhavn* <sup>10</sup>/<sub>11</sub> 1659, Kjøbh. 1909. Udgiver L. F. la Cour, Pag. 102 og følg.

# FAMILIE-REGISTER

## 1. BILLED-FORTEGNELSE

Nr.	Billede	Pag.	Nr.	Billede	Pag.
1	Colding, T. A., Ingeniør, Udarbejder af nærvær. Slægtebog	1	20	Hans Frederik Ross Holten Lange .....	69
2	Roeskilde By 1749 .....	18	21	Peter Adolph Lange, Toldassistent .....	70
3	Testator H. R. Lange i Roesk.)	27	22	Carl Vilh. Lange, Generalintendant .....	73
4	Anna Margrethe Lange, født v. Essen .....		23	Antoinette Frederikke Lange, f. de Pontavice .....	
5	Hans R. Lange, Farver, Ejer af Sandviggaard .....	48	24	Carl Vilh. Lange, Nationalbankdirektør .....	74
6	Rasmus H. Lange, Etatsraad.)	50	25	Fanny Joh. Laurentze Emilie Lange, født Schulz .....	
7	Frederikke Christine Lange, f. Hellesen .....		54	26	Christian Ludvig Lange, Postmester i Frederikssund .....
8	Salome Nielsen, f. Lange ....	64	27	Caroline Augusta Lange, født Greibe .....	
9	Maren Kirstine Kynde, f. Nielsen .....		64	28	Christian Jørgen August Lange, Kjøbm. i Fred.sund .....
10	Otto Chr. Kynde, Etatsraad ..	65	29	Julie Albertine Lange, født Bendahl .....	
11	Jørgen Hansøn Lange, Farver.)		65	30	jægerspris Færgested .....
12	Sophie Frederikke Lange, født Knudsen .....	67	31	Torben Hansøn Lange, Coff.-capt. Transportforv. ved Jægerspris .....	
13	Consul Hans R. Langes Eien- dom i Frederikssund .....		67	32	Louise Lange, født Fønss.....
14	Hans R. Lange, Kjøbm. & Consul i Frederikssund .....	68	33	Henriette Louise Colding, født Lange .....	
15	Anna Lange, født Buttler .....		68	34	Ludvig August Colding, Prof., Stadsing. i Kjøbm. ....
16	Hans R. Lange, Kjøbm i Frederikssund .....				
17	Nina Erikka Lange, født Holten)				
18	Peter Holten Lange, Kjøbmand Grosserer i Frederikssund)				
19	Frederikke Magdalene Lange, f. Ross .....				

## 2. PERSONREGISTER

Navn	Pag.	Navn	Pag.
Andersen, Christopher, Byfoged i Roeskilde .....	6	Bendix, Familie .....	57,99
— Christen, Pottemager i Roeskilde .....	24	— Cathrine Ericke Nie- mann .....	101
Abbestee, Johan L., Vinhdl. i Kjøbhn. ....	48	— Emilie (Mille) Augusta	101
Adolph, Fr. Thestrup, Gross. i Kjøbhn. ....	61	— Hansine Petrea Elisab.	101
— Johan David Stadfeldt, Gross. i Kjøbhn. ....	60	— Johanne Christiane Con- stantine .....	100
Andersen, Louis (Langenholt) Overssagf. i Kjøbhv.	68	— Nicoline Anna Marie Ring .....	100
— Rasmus, Sagfører i Kjøbhn. ....	69	— Peter Christian, Amts- pr., Sgpr. t. Vestervig..	99
— Carl Niels Anders, Gross. Kjøbhn. ....	91	— Peter Severin Fønss, Prop. p. Mors .....	99
— L. C. Propr. i Viborg	91	— Peter Winther, Paryk- mag., Stadthauptm. i Vi- borg .....	99
Alsøe, Caroline Marie Emma...	82	— Regina Christiane Ler- che .....	100
Arboe, Olivia Charl. ....	69	Bentsøn, Christopher, Sgpr. til Brøndby .....	38
Aagaard-Hansen (se Hansen).		Bentzdat., Maren .....	19
Baadsgaard, Gravers Mønster, Inspektør i Viborg.	105	Bentzen, Ole, Brbr. i Holbæk	37,93
— Niels Chr. Mønster, Kjøbm. i Viborg...	105	Berg, Johanne Caroline.....	77
Balleby, Kirstine .....	105	Bjørn, Karen Andrea.....	88
Bay, Hansine Birgitte .....	58	Bjørnsen, Charlotte Amalie ...	103
Bech, Petrine Charlotte .....	83	— Fred. Corn. Eberhard, Sgpr. t. Kongsted ..	103
Beauvaix, Josephine .....	69	Boeck, Erik Victor .....	90
Beckmann, Ellen Laurentze ...	61	— Svend Asger .....	90
— Henrik Johansen, Sog- nepræst i Boeslunde..	61	— Victor, Læge i Ousted. ..	90
Below, Anna Johansdot. ....	39,48	— Victor P. Chr. Ingeniør..	90
Bendahl, Chr. Fred., Garver i Kjøbhn. ....	80	Boye, Kasserer .....	8
— Julie Albertine .....	80	Bosen, Anna Margr. Rasmusdat.	97
		Breinholt, Margr. Christoffers- dat. ....	100
		Brinck, Elias, Sgpr. til Sønderø	14

Navn	Pag.	Navn	Pag.
Brinck, Johanne Magdalene ...	14	Christensen, Peter Chr., Kjøbm. i Holeby .....	92
Brorson, Margr. Brodersdat. ..	55	— Athalia Louise Fre- derikke .....	90
Brüning, Catharina Louise ....	46	— Bertha Sophie ....	90
Brøndby, Hans Christophersøn, Sgpr. t. Ballerup .....	38	Clausen, Agnete .....	82
Buck, Anna Martha .....	94	— Erik .....	81
— Ch. Jensen, Færgem. i Helsingør .....	94	— Johan Heinrich, Tegl- værksejer .....	81
Buttler, Thomas, engl. Land- mand .....	65	— Hans Mag., Sgpr. til Snoldelev .....	12,13
— Anna .....	65	— Kjeld Lange .....	82
Calmar Christen .....	42	— Peter, Teglværksejer .	81
Calmar-Riise Marie .....	42	— Peter, Isenkræm. i Roesk. ....	20
Cappell, Carl Ulrich Plum ...	44	Colding, Agnete Holck .....	88
— Cecilie Christence ...	43	— Else Holck .....	88
— Lars Jacobsøn, Sgpr. til Tølløse .....	42,47	— Alexandra Antoin. Aug.	88
— Maren Laura Larsdat.	36,47	— Andr. Christian, Coff- capt., Gaardejer .....	87
— Peter Larsøn, Degn i K. Hyflinge .....	42	— Astrid Johanne .....	90
Carlslund, I. P., Skræderm. i Holbæk .....	77	— Captajn .....	8
— Jensigne Rasmine Emilie .....	77	— Carla Louise .....	92
— Poul Henri Petersen Bankass. ....	77	— Clara Elise .....	89
Carstensen, Christian Matthæus, Sgpr. Krogsbølle ..	79	— Bertha Louise .....	90
— Christian Matthæus	80	— Fritz Andreas Holck ..	88
— Ebba Elisab. Hval- søe .....	80	— Henriette (Henny) Lou- ise .....	90
— Johan Theod. Hval- søe .....	80	— Henry Louis, Dir. for Haand i Haand .....	90
— Jørgen Frederik, Sgpr. til Birket ....	79	— Johan Frederik (Fritz) Andreas, Sgpr. Kjøng .	87
— Kaj Hvalsøe .....	80	— Ludv. Aug., Gartner i Odense .....	91
Casparsen, Cathrine Dorothea..	68	— Ludv. Aug., Prof., Dr., Stadsing. i Kjøbh. ....	86
Christensen, Chr. Gunnar, Ma- skinm., Kjøbh. ..	90	— Karen Pedersdat. ....	21
— Ellen Emilie .....	92	— Peter August, cand. pharm., Materialist i Kjøge .....	91



Navn	Pag.	Navn	Pag.
Colding, Rudolph Emil, Expsecr. i Kjøbh.s Magistr. . .	88	Essen, von, Stephan, Kjøbmand i Roesk. . . . .	11, 13 17, 29
— Sophus Aug., Apoth. i Hellerup . . . . .	88	— Maren Nielsdat. . . . .	11
— Torben Andreas, Ingeniør . . . . .	87	Estrup, Emilie Eleonora . . . . .	83
— Torben Andreas, Materialist i Kjøge . . . . .	92	Fabricius, Sara . . . . .	8
— Torben Holck . . . . .	88	Fahl, Birgitte . . . . .	91
— Zephora . . . . .	8	Fahnøe, Ivar Peter Capt., Kjøbm. i Bogense . . . . .	46
Dahler, Christen Larsen, Provst, Sgpr. t. Stadsbygd i Norge . . . . .	71	— Jens Brandt, Kjøbm. i Bogense . . . . .	46
— Christian . . . . .	71	Fanøe, Christian Jensenius . . . . .	61
— — Kjøbm. i Christiania . . . . .	71	— Camilla Marie . . . . .	60
— Ingeborg . . . . .	71	— Eleonora Fred. Petrine . . . . .	61
— Kirsten . . . . .	71	— Emil Frederik Severin, Copist . . . . .	60
— Nina Lange . . . . .	71	— Frederik Magnus, Copist . . . . .	61
Didrichsen, Georgine . . . . .	69	— Frederikke Dorothea . . . . .	61
Dons, Jacob Agnus Harald . . . . .	106	— Gregers Albert, Læge . . . . .	57
— Markus Frederik, Oberstl. v. norske Hær . . . . .	105	— — Laugesøn, Sgpr. til Ikast . . . . .	56
— Paul Frederik Ulrich, Krigsraad, Capt. . . . .	106	— Henrik Lauge Jensenius Theodor . . . . .	61
Dressing, H. C., Sgpr. til Bjerreby . . . . .	30	— Lauge Severin, Propr. . . . .	57
Ebbensgaard Fam. . . . .	102	— — — Kamraad, Toldinsp. . . . .	36, 56
Eisenhardt, Kristian Børge . . . . .	82	— Ludvig August, Politibetjent . . . . .	61
— Peter Justinus, Bager i Fred.sund . . . . .	82	— Maren Hedvig . . . . .	58
— Poul Lange . . . . .	82	— Marie Margrethe . . . . .	57
— Rigmor Lange . . . . .	82	— Peter Emil, Gross. Mægler i Kjøbhvn. . . . .	60
— Victor Christian, Kjøbm. i Fred.sund . . . . .	82	— Poulina Marie . . . . .	61
Engmann, Pauline Marie Gustava . . . . .	61	— Severin Gregers, Toldinsp. i Næstv. Justitsr. . . . .	56
Essen, von, Anna Margrethe . . . . .	10, 13 17, 29 30, 35	Ferslew, Christiane . . . . .	94
		— Johanne Beate . . . . .	93
		Fischer-Møller, Hans, Overretspr. . . . .	76
		— Knud, Læge i Horsens . . . . .	76

Navn	Pag.	Navn	Pag.
Flemming, Charlotte .....	108	Gad, Niels Cortsen, Eier af Hau-	
Friedenreich, Ingeborg Cathrine		gemølle .....	22
Foss .....	99	Gautesen, Fritz Wilhelm, Cap-	
Frederiksen, Lucie Marie Cathr.	81	tajn .....	64
Friis, Albert Henriksen, Matros	57	— Andreas, Fyrværker	64
— Karen Johanne (Hanne)	57	Genealogia Langorum .....	11
Friboe, Dorothea Christiane Lo-		Glud, Marie Margr. ....	107
uise .....	102	Gnaust, Familie .....	12,20
Frisch, Louise .....	64,86	Greibe, Carl August, Læge ....	75
— Familie .....	64	— Caroline Augusta ....	75
Fritz Frederik Chr. Rosenkrantz		Gundersen, Myles Rich., Koloni-	
Sgpr. til Brænderup ....	100	best. i Grønland,	
— Thomas Jørgensøn, Sgpr.		Sproglærer .....	100
til Mygind .....	100	Haagensen, Signe Marie .....	76
Frisenberg, Familie .....	104	Haffn, Apollone Ottesdat. ....	28
Frisenberg, Jacob Johan, Forp.,		Hagedorn, Thomas, Kjøbm. i	
Eier af Sejstrup ..	104	Fred.sund .....	8,48
— Jacob Johannes ..	105	— Karen Thomasdat.	36,48
— Apollone Christiane	105	Hammer, Charlotte .....	76
— Sophie Amalie ....	105	Hansdatter, Anne Marie .....	57
— Jacobine Lerche ..	106	Hansen, Aagaard-, Carl Aug.,	
— Christian Frederik,		Captain ..	68
Capt. i Infant. ....	107	— — Aug. Frede-	
— Elisabeth .....	108	rik, Inspec. p. Fuglsang	68
— Margr. Christ. Eu-		— Emilie Dorothea .....	103
lialia .....	108	— Søren, Skibsfører ....	103
— Marie Sophie Fre-		— Johan, Eier af Kal-	
derikke .....	108	strup .....	106
Frost, Anna Sophie .....	91	— Ole Nicolaj, Forp. p.	
— Camilla Henriette .....	89	Kvelstrup .....	107
— Carl Chr., Gross. i Kjbh. }	89,92	— Maro Martin Nicolaj,	
— Clara Marie Dorothea .. }		Kam.ass., Amtsfuldm.	
Fønss, Anna Sophie .....	87	i Randers .....	107
— Hans, Pastor .....	8	— Nielsine Christine Fred.	
— Hartvig, Revisor .....	8	Sophie .....	107
— Henriette, Jfr. ....	8	Hartmann, Morten, Raadm. i	
— Lene Marie Pedersdat. .	37,64	Roesk. ....	14
— Louise .....	37,85	Hastrup, Poul, Maskinfabr. i	
— Peder Pedersøn, Sgpr. i		Fred.sund .....	83
Udesundby .....	64,86	— Julianus Vilhelm, Tegl-	
Gad, Anne Margr. Nielsdat. .	20	værkseier .....	83

Navn	Pag.	Navn	Pag.
Hauch, Marie Elisabeth .....	107	Ipsen, Bertel Christen, kgl. Hof-Terracottafabrikant ....	69
— Peter, Propr., Eier af Hastrup .....	107	— Fanny Louise .....	69
Haugaard, Frederik, Sgpr. til Sørslev .....	101	Jacobsdatter, Maren .....	11
— Thøger Lassen, Consist., Sgpr. til Als..	101	Jacobsen, Henning, Byfoged i Slingerup .....	12
Hellesen, Frederikke Christine..	36,51	— Emilie Kirstine .....	78
— Hans, Carcadør ....	51	Jensdatter, Birgitte .....	17
Hensemam, Mette Marie .....	105	— Maren .....	11
Hillerød Gedske Pedersdat. ...	97	Jensøn, Ane Kirstine .....	72
Heiberg, Christoph. Fred., Apot. i Fred.sund .....	83	— Emilie Svendine .....	79
— Frederikke Charlotte Kirstine .....	67,83	— Engelbr., Birkedom. ...	63
Hensky, Regina Hansdat. ....	97	— Melchior, Sgpr. t. Raklev	38
Hoffmann, Karen Fred. Noline	106	— Torben, Sgpr. t. Ballerup	38
Hoffmeyer, Emilie .....	55	Jesch, David Pedersen i Roesk.	13,23
Holm, Jørgen Eriksen, Kjøbm. i Holbæk .....	8,48	— Margr. Davidsdat. ....	7,13
— Kirstine Marie .....	36,48	Jespersen, Anna Martine .....	23
Holst, Jørgen, Cancellir. ....	14	Johansøn, Marie .....	68
Holten, Hanne Sophie Noline	84	Just, Anton Frantz Iversen, Eier af Strandet, Kam.raad, senere Bogtryk. i Viborg	92
— Nina Erika .....	67	— Ivar Tønnesen, Sgpr. til Vammen .....	98
— Peter Chr. Abildgaard, Forvalter .....	67,84	Jørgensen, Hans Hendr. Propr.	99
— Peter Joachim Diderich, Insp. i Norge, Møller..	84	— Abelone Cathr. ....	99
Howe, Maren Mortensdat. ....	16,18	— Friederica Louise ..	102
Humble, Caroline .....	103	— Jacob Lerche, Sgpr. til Vejle .....	102
Hvalsøe, Jørgen Pedersen, Sgpr. i Snodstrup .....	29	— Leop. Heinrich Schamburg, Lærer ....	102
Høst, Gertrud Marie .....	104	— Marie Georgina ....	104
Høyer, Cathrine .....	101	Kaas, Regim.kvartermester ....	14
Ibsen, Kirstine .....	99	Kanitz, Sophie Noline .....	64
— Ib Pedersen, chir. Prof.	19	Kellinghusen, Agnete Danielsd.	42
— Niels, Møller i Bistrup Mølle .....	99	Kinch, Eleonora Christiane ....	60
— Peder, Eier af Breinholtgaard .....	100	Kjeldahl, Henriette Soph. Mar. Louise .....	66
		— Jørgen Pedersen, Læge p. Jægerspris ..	66
		Kjærulf, Cecilie Glerup .....	58

Navn	Pag.	Navn	Pag.
Knudsen, Hans Christian, kgl. Skuesp., Færgemand ved Jægerspris ....	65	Lange, Anna Elisab. Rasmusdat. ....	36,42
— Louise Frederikke ..	57	— Anne Lucie .....	84
— Sophie Frederikke ..	37,64	— Anna Louise .....	73
— Philip Jul., Lands-overrettsproc. ....	57	— — Margr. (Grethe)	85,92
— Peter Adolph Chr. Dr. med. Fysikus ...	57	— — — Hansdat.	86
Kofoed, Johannes Laurentius, Kam.raad, Propr. ...	67	— — — Nielsd.	13
— Ludvig, Herredsfoged	67	— — — Rasmd.	47
Korlp, Hans Jacobsøn, Borgm. i Roesk. ....	16,17	— Antoinette Fanny Hanne Juliane .....	72
Kragelund, Johanne Kirstine Mogensdat. ....	24,54	— Apollone Hansdatter ..	37,97
Kynde, Broder .....	53	— — Rasmusdt. ..	36,44
— Cecilie Cathrine .....	56	— — — (d. ældre) }	6
— Clementine Marie .....	56	— Axel Bendahl, Kjøbm. i Fred.sund .....	12,20
— Ebbe Clemensøn, Stiftspr. i Aalborg .....	54	— Arthur, Direktør .....	80
— Ebbe Fred. Emil, Kontorist .....	55	— Betty .....	11
— Frederikke Kirstine ..	56	— Carl Ferdinand, Pakhforvalt. ....	75
— Inger Nicolette Lene Marie .....	56	— Carl Johan, Assist. ..	76
— Nicolette Adolphine ..	56	— — Vilhelm, Generalintendant .....	66
— Otto Christian, Amtsf. forv. Etatsr. ....	54,84	— — — 8,73	8,73
— Otto Christian, Sgpr. i Fensmark .....	55	— Carl Vilhelm, Nat.bankdirektør .....	74
— Otto Frederik, Overlærer, Nykj. F. ....	55,84	— Carl Vilhelm, Handeltgartner i Fred.sund..	69
— Otto Julius, Gartner ..	56	— Christian Fred., preussisk Oberst .....	12
Lange, Agnete Holten .....	68	— Christian Jørgen August, Kjøbm. i Fred.sund .....	80
— Alfred Georg .....	66	— Christian Ludvig, Postmester i Fred.sund ....	75
— Alma .....	83	— Claus Larsen, Snedker i Hillerød .....	12
— Alexander, Maskinist ..	73	— Daniel Rasmussøn ....	22
— Anders Davidsøn .....	14	— David Andersøn, Raadmand i Roesk. ....	13,15
— — Rasmussøn, Rdm. i Roesk. ....	7,13	— Edith Holten .....	68
	23		

Navn	Pag.	Navn	Pag.
Lange, Einar Emil, Contorchef i Minist. ....	74	Lange, Jens Rasmussøn, Møl- ler, Kjøbm. i Roesk. ...	6,11 17,19
— Ella Justa .....	77	— Johan Frederik, Kjøbm. i Roesk. ....	6
— Elisabeth Anna Augusta	67	— Johanne Henriette Anna Kjeldahl .....	67
— Ferdinand August, Proc- fuldmægtig .....	75	— Johanne Margrethe An- dersdat. ....	14
— Flemming, Telgr.assist. i Ø. K. ....	75	— Johanne Sophie Frede- rikke .....	75
— Flemming Carl Peter..	75	— Jørgen Jonathan, Læge	66
— Frederikke .....	85	— — Hansøn, Farver. }	8,36,
— Georgia Fred. Helene..	73	Kjøbm. i Fred.sund .. }	55,64, 92,92A
— Grethe Georgia Ipsen .	70	— Jørgen Kjeldahl, Assist.	66
— Gudrun Henriette ....	71	— Julie .....	82
— Hans Hansøn, Handels- comm. i Holbæk .....	96	— Johan Nielsøn, Kjøbm. i Roesk. ....	13 17,22
— Hans Peter Torben, Kjøbm. i St. Louis ....	85,92	— Karl Kristian, Kontorist	83
— Hans Rasmus, Consul, Kjøbm. i Fred.sund ..	8,65	— Kaj Christian Lindhard	81
— Hans Frederik Ross Holten .....	69	— Kirstine Marie .....	37,93
— Hans Rasmus, Kjøbm. i Fred.sund .....	67	— Kjeld Hans Rasmus Ip- sen .....	70
— Hans Rasmus, Handels- comm. ....	67	— Kjeld Gundesøn, Ejer af Kjøbygaard, Oberst	110
— Hans Rasmussøn, Raad- mand, Kjøbm. i Roesk.	6,10, 13,16, 22,27,	— Lars Hansøn, Tolder i Tranquebar .....	8 36,61
Legatstifter .....	36	— Lars Rasmussøn, Sned- ker i Roesk. ....	6 12,20
— Hans Rasmussen, Kbm. og Farver i Fred.sund, Eier af Sandviggaard..	36,47, 49,92A	— Legatfamilien .....	75
— Hans Tage .....	72	— Lene Marie .....	55,84
— Helga .....	82	— Louise Marie Kirstine.	8,64
— — Anna Elisabeth..	71	— Malone .....	12
— Henriette Louise .....	86	— Maren Andersdat. ....	14
— Ida Marie Lindhard ..	81	— Maren Hansdat. ....	36,63
— Inger Holten .....	69	— Maren Rasmusdat. ....	23
— — Marie Hansdat..	39	— Marie Gerhardttsdat. ..	12
— Ingeborg .....	81	— Marie Ellen Sophie ...	66
		— Marie Elisabeth (Elise) }	11
		— Davidsdat. ....	14,15
		— Marie Jensdat. ....	12
		— Marie Margrethe .....	36,56

Navn	Pag.	Navn	Pag.
Lange, Mette Cathr. Pedersdat.	24,54	Langenholt, Louis Andersen, Overretssagf. i Kjøbhn..	68
— Niels Rasmussøn, Kjøbmand i Roesk. ....	12,21	Larsen, Hans, Slagtermester i Fred.sund .....	72
— Nina Kirstine .....	72	— Hansine Kristine, Musiklærerinde .....	95
— Nina Frederikke Heiberg .....	70	— Carl Christian, Hotelejer, Vinhdl. ....	95
— Peder Rasmussøn, Kjøbmand i Roesk. ....	13,23, 54	— Frederik Chr. Wineken, Hotelejer, Aarhus ....	94
— Peter Adolph, Toldassistent .....	8,73	— Jens Peter, Forvalter ..	95
— Peter Holten, Gross., Kjøbm. i Fred.sund ...	68	— Johanne Cathrine .....	78
— Rasmus Andersen, Cancell., Borger i Roesk....	14	— Louise .....	95
— Rasmus Hansøn, Kjøbmand, Farver i Frd.sund	36,39	— Mary Jensine .....	72
— Rasmus Hansøn, Etatsraad, Raadm. i Kjøbhn. {	36,51	— Niels, Gjæstgiver, Hotelejer, Aarhus .....	94
— Rasmus Jenssøn, Kjøbmand i Roeskilde .....	6,11, 17,18	— Svend, Landmand .....	78
— Rasmus Pedersøn .....	24	Lassen, Otilia Christine Andrea	89
— Rud Henri Emil, Journ. & Forfatter .....	72	Laurberg, Ellen Margretha ....	64
— Salome Cecilie .....	36,53	Lautrup, Anna Salome .....	45
— Sophie Henriette .....	77	— Johan Christian Lorenzen, Sgpr. til Tyrstrup i Slesvig .....	45
— Sophie Frederikke ....	67,84	Lax, Ane Lucie .....	65
— Sophie Louise, Lærerinde i St. Louis .....	85,92	Ledøe, Anna Ottesdat. ....	38
— Svend Frederik, Gross. i Kjøbhn. ....	83	— Christopher Hansøn, Sgpr. t. Ledøje .....	38
— Tage Jørgen Christoffer, Gross. i Kjøbhn...	72	— Salome Torbensdat. ....	36
— Thomas Ferdinand August, Musiklærer .....	73	— Torben Christophersøn, Mag., Provst, Sgpr. t. Hersted Ø. og V. ....	38,39
— Thomas Hansøn .....	96	Lengnick, J C. L. Capt. ....	8,93
— Torben Hanssøn, Coff. capt., Trp.forvalter ....	37,65, 85,86, 92A	Lemming, S. Poulsøn, Transp. forv., Kjøbm. i Nyborg....	97
Langenholt, Erik .....	69	Lemvigh, Cathrine Elisab. ....	59
— Hans Jørgen Holten Andersen .....	69	— Fred. Lauritz, Oberstl., Hørfabrik og Thehdl.	60
		Lerbach-Berwald v., Alwine Agnese .....	95
		— Ferdinand, Gutbesitzer .....	95

Navn	Pag.	Navn	Pag.
Lerbach-Berwald v., Freja Louise Christine .....	95	Lund, Johan Ditlev Amadeus, Organist i Helsingør ....	63
Lerbech, Niels Hansøn i Roesk.	19	Lyngbye, Bolette Birg. Marie...	63
— Hanne Nielsdat. ....	19	— Elisabeth Marie .....	63
Lerche, Jacob Sørensen, Borg- mester, Godsejer .....	97	— Elisabeth (Lise) Marie	63
— Anna Margrethe Marie	104	— Hans Jensøn, Hjpr. i Holbæk .....	63
— Christiane Sus. Barb.	98		
— Regina Christiane ....	98	Madzøn, Rasmus, Borger i Roesk.	13,22
Lerche-Jørgensen, Familie ....	102	Mazar de la Garde, Emil Jul., Proprietær	55
— Theodor Regius, Sgpr. til Lindelse .....	103	— — Julie Emilie Charlotte .....	55
— Elisa Antoinette ....	103	Meyer, Toldbetj. i Kjøbenh....	102
— Frederik Chr. Schønau, Toldassistent .....	103	— Regine Amalie .....	102
— Jacobine Louise .....	103	Michelson, Lars Balslev, Eier af Holsegaard .....	46
— Johan Peter Christian	108	— Søren, Forpagt., Pro- priet., Holsegaard ..	46
Leth, Familie .....	47	— Salome .....	46
Leth, Jens Matthias, Sgpr. til Svaninge .....	46	Mohr, Anna Lassen .....	100
— Jørgen Baggesen, Sgpr. til Dalum .....	47	Mortensen, Ellen .....	55
Lindhard, Harriet Vilhelm. Mary Johanne .....	81	Munch, Nicoline (Nina) Erikka	84
— Peter Jochum Harald, Kjøbm. i Frd.sund..	81	— -Lange Familie .....	110
Lottrup, Johan Frederik, Birke- dom. ....	63	Munthe, Mille Susanne .....	14
— Abelone .....	63	Müller, Anna Charlotte .....	76
Ludvigsen, Poul Harding Bank- assist. ....	79	— Christian Frederik, Post- fører .....	76
— Edith Emilie Soph.	79	— Hans Frd. Adolph, Post- mester i Slagelse .....	76
— Frederikke .....	79	— Johanne Caroline .....	76
— Harriet Joh. Lange	79	Møller, Familie .....	59
Ludvigsen-Schleiertin, Andreas, Kjøbm. ....	79	— Gunild Marie .....	60
— Emil Charles, Poli- tobetj. i Holbæk	79	Neerland, Elisab. Cathrine ....	99
Luja, Marie Sophie .....	44	Nielsson, Jacob, Cap. ved Roesk. Domk. ....	28
Lund, Andreas, kgl. Hofviolon	64	— Anders, Byskr. i Kjøge	13,19
— Hansine Margr. Olivia..	64	Nielsen, Anna Kirstine .....	64
		— Anna .....	69
		— Bodil Christine .....	59

Navn	Pag.	Navn	Pag.
Nielsen, Jes Peter, Kjøbm. i Slagelse, Dir. f. Helsingør Væveri .....	88	Pedersen, Niels, Provst, Sgpr. i Karise .....	28
— Jørgen, Fuldm. i Kjøbh. Magistr. ....	54	Pedersen-Flemming, Fam. ....	100
— Hans, Slagter i Roesk.	12	Peetz, Johan Julius, Gross. i Kjøbh. ....	70
— Lars, Indsiddet i Jyderup .....	94	— Johannes, Kjøbm. i Ringsted .....	70
— Margrethe Elisabeth ..	88	— Jørgen, Forstassistent paa Malacca .....	70
— Maren Kirstine .....	54,84	— Familien .....	70
— Nicolaj, Raadm. i Roesk.	6,17	Petersen, Anna Louise .....	79
— Mogens, Farver i Roesk. {	24,36,53	— Carl August, Snedker i Slagelse .....	80
Nielsdatter, Bendte .....	20	— Christian Theod., Mejeribestyret .....	78
— Birthe Marie ....	21	— Frederikke .....	79
— Inger .....	21,28	— Johanne Augusta ....	78
— Karen .....	19	— — Ottomine Caroline .....	70
Nordsteen, Dagmar Karoline ..	74	— Johan Theodor, Godsejer til Løgismose ..	77
— Peter, Jernstøber i Hillerød .....	74	— Knud Børge .....	78
		— Margrethe Cathrine ..	51
Obel, Bodil Margr. Olesdat. ..	47	— Peter Johan Carl Chr.	
Olrog, Anna Clausdat. ....	29,36	— Eier af Pandebjerggd., Bestyrer af Løgismose	77
— Claus, Brygger i Kjøbh.	29	— Familien .....	78,80
Olsen, Frederik Christian, Rektor i Viborg .....	108	Phister, Ane Augusta Sophie Elisab. ....	43
— Anders, Toldbetj. i Kjøbh.	108	— Ferdinand Jochumsen, Sgpr. Sejerslev .....	43
Olufsdatt. Johanne .....	23	— Johanne .....	43
Oversigtstavle o. Familie Lange (ældre Slægt) .....	35	— Ludvig Harboe, Klokker i Kjøbh. ....	44
Oversigtstavle o. Familie Lange (yngre Slægt) .....	92A	Plouw, Mette Nielsdat. ....	13,19
		Plum, Agnete .....	42
Pedersdatter, Karen (Colding)	21,23	— Carl Ulrich Clausen, Farver i Fredsund ....	36,42
— Agathe .....	46	— Claus Johanson, Sgpr. t. Veterslev .....	42
— Marie .....	48		
Pedersen, Michel af Haarslev..	46		



Navn	Pag.	Navn	Pag.
Pontavice de, Antoinette Frederikke .....	73	Sass, Salome Christophersdat...	45
— René Françoise, fr. Emigrant .....	73	Schendorff, Peder Wennemoes, Overkrigscom. Eier af Tarskov Mølle..	106
Poulsdatter, Signe Marie .....	78	— Peder, Eier af Sophiendal .....	106
Poulsen, Anna Elisa .....	104	Scharffenberg, Marianne Cathr. Christine .....	106
— Hans, Fattiggaardsbest. i Vestervig .....	104	Schaumburg, Dorothea Magdalone Louise .....	102
Praem, Birgitte Dorothea .....	101	— Leopold Heinrich, Major, Gen.krigscommisær .....	102
Prangen v., Ferd. Chr., Sgpr. t. Nørbæk .....	77	— Schleyer, Anna Margr. ....	44
— Justa Hertha Sophie	76	Schou, Johan Peter, Sagfører i Skanderborg .....	78
Primon, Sophie Emilie .....	88	— Ingeborg Esmith .....	78
Rasmusdatter, Maren .....	47	— Karl Theodor Emil, Etatsr., Hofmedikus ....	78
— Kirsten .....	19	Schulz, Adolph Philip Joh. Gustav, Premierlieutn....	74
Rasmussøn, Jens, Remmesnider i Roesk. ....	9	— Francisca (Fanny) Joh. Laurentze .....	74
— Kam.raad fra Hillerød .....	53	Schütte, Martha Helene Andrea	108
Rabeholm, Rebekka Adolphine..	103	Schytte, Albert, Sgpr. til Hvedstrup og Flyng .....	14
Rahbek, Knud Lyne, Prof. ....	51	Schwartz, Sophie Caroline ....	77
Rhud, (el. Rud) Apollone Johansdat. ....	10,13, 28,36	Schönheyder, Familie .....	59
— Bendte Ottesdat. ....	12,20	Sick, Johanne Kirstine .....	75
— Cecil Johansdat. ....	12,21	Siegumfeldt, Johanne Louise Frederikke .....	89
— Johan Jacobsøn, Sgpr. t. Snoldelev .....	21,28	Skou, Johanne .....	102
— Otto Jacobsøn, Byfoged i Roesk. ....	12,20	Skrem, Else Nielsdatter .....	13,23
Robson, Elisabeth .....	65	— Niels Christensøn, Sgpr. i Reerslev .....	13,21, 23
Roisin, Jeanette .....	73	— Peder Nielsøn, Kjøbm. i Roesk. ....	6,12, 21
Rosengaard, Anna Margr. Bertelsdat. ....	48	Smith, Captajn .....	8
Ross, Frederikke Magdalene ...	68	— Frederik Rastrup, Lærer i Sæby .....	82
— Sophus Fred. Walmoden, Oberst .....	68	— Garver .....	8
Rude, Carl Joseph Rasmus Frymest. p. Bovbjerg .....	66		

Navn	Pag.	Navn	Pag.
Smith, Frederik Johannes, Sgpr. t. Øsby .....	82	Stemann, Anna Elisab. Just.dat.	38,40
— Knud Rastrup .....	82	— Just Valentin Johansøn, Gen.superintendent i Holsten .....	38
— Ole, Kjøbm. i Fred.sund	8	Strecker, Agnes Aug. Marie ..	57
Soetmann, Antonie Christiane Frederikke .....	104	— Glasmester i Helsingør	57
— Fredr. Otto Kragh, Degn i Grønbæk ..	104	Sthyr, Hans Hald, Apot. i Fredhavn .....	58
— Niels Christian, Birkedom. p. Frisenvold	104	— Hans Vald., Dr. theol., Biskop .....	58
Sollohub, Alexander Anton Ferd. Premierlieutn., Toldcontrol. i Holsten ..	87	— Hedvig Bertha Catharina	58
— Anna Kirstine .....	87	Søht, Betty Augusta Ultima ..	74
Sommer, Henriette Soph. Christophine .....	66	— Emilie .....	74
Speitzer, Hedvig Margr. Christiane .....	107	Søltøft, Jørgen Christopher, Sognepræst i Vejerslev ..	101
Stadfeldt, Cecilie Margrethe ..	61	— Lars Peter Jørgensen, Gaardejer, Skolel. i Ørding .....	100
Steenberg, Familie .....	59	Sørensen, Laurentze Emilie ....	80
— Frederik, Toldkontrol. i Købh. ....	59	— Peder, Kjøbm., Udri-der i Roesk. ....	11,17, 20
— Helene Georgine ....	59	— P., Eier af Sandvig-gaard .....	48
— Johanne (Hanne) Augusta .....	59	Thomsen, Sara Elisabeth .....	80
— Martine Luthera, Oldfrue p. Herlufsholm	60	— Anna Soph. Cecilie ..	90
— Niels, Sgpr. t. Gjerlev og Draaby .....	58	Thorup, Fam. ....	100
— Schack August, Justitsrd., Distr.læge, Grenaa .....	59	Torbensdat., Anna .....	38
— Schach Aug. Vilh. Nielsøn, Sgpr. til Gjerlev .....	58	Tengstedt, Johanne Caroline ..	59
Steenstrup, Frantz Wogelius, Propr. Eier af Nandrup .....	105	— Jonas, Smedemest., Dyrlæge, Kjøge ..	59
— Nicolaj Severin, Propr., Eier af Hastrup .....	65	Verdel, Maren Nicolajsd. ...	17,29
		— Nicolaj Nielsøn, Kræm. i Roesk. ....	17
		Vogt, Birgitte Kirstine .....	14
		Wedel, Cathrine .....	45
		Weinschenck, Frederik Wilhelm, Propr., Landvæsenscom. ....	58
		— Johanne Augusta	59

Navn	Pag.	Navn	Pag.
— Frederikke Wilhelmine .....	58	Wineken, Joachim Friedrich Ludvig, Kjøbm. Brændevinsbrænder i Holbæk	93
Wilse, Familien .....	36,44	Winther, Frederik Matthæus Octavius, Gross. i Kjøbh.	74
— Christen Ferdinand, Conf. raad, Nationalbankdirekt.	43	Wissing, Mariane .....	44
— Christen Nielsøn, Kjøbm. Nykj., Jyll. ....	43	— Jens Nielsøn, Værts-husholder i Kjøbenh.	44
— Johann. Laurentius, Cancell., Fuldmægtig .....	44	Wonsild, Aage Emil .....	90
— Peter Christian, Etatsr., Kontorchef .....	43	— Hans Christian .....	90
— Jacob Ferdinand, Cancell., Advocat .....	43	— Paul Frederik, Direktør .....	89
Wind, Familien .....	17	— Valdemar Ludv. Skibsmægler, Kjøbh. ....	90
— Maren Nielsdat. ....	17,18	Worsaae, Familien .....	95
— Karen Nielsdat. ....	17		
— Niels Jenssøn, Sgpr. til Hyllinge .....	16,17,18	Zarthmann, Christine Marie ..	44
Windekilde, Dorothea Christine	45	Zuschlag, Julie .....	57
— Niels, Sgpr. t. Vilstrup i Slesvig ...	45	Ørum, Aage, Capt. i Infanteriet	69
Wineken, Christian Ludv. Carl, Forpagter p. Sorø Ladegaard .....	93	— Torben Ploug Aagesøn, Prem.lieutn. ....	69
— Frederik Ludv. Aug., Bogholder .....	94	Ørsleff, Heinrich Carstens Kamraad, Landvæsenscom., Kjøbm. i Hillerød ....	94
— Frederikke Kirstine ..	94	Østrup, Axel, Arkitekt .....	82
— Hans Christian, Kjøbm. i Hillerød .....	93	— Johannes, Prof. v. Universitetet .....	82



DIS-Danmark



1 0 3 7 8 8