



Dette værk er downloadet fra Danskernes Historie Online

Danskernes Historie Online er Danmarks største digitaliseringsprojekt af litteratur inden for emner som personalhistorie, lokalhistorie og slægtsforskning. Biblioteket hører under den almennyttige forening Danske Slægtsforskere. Vi bevarer vores fælles kulturarv, digitaliserer den og stiller den til rådighed for alle interesserede.

Støt Danskernes Historie Online - Bliv sponsor

Som sponsor i biblioteket opnår du en række fordele. Læs mere om fordele og sponsorat her: <https://slaegtsbibliotek.dk/sponsorat>

Ophavsret

Biblioteket indeholder værker både med og uden ophavsret. For værker, som er omfattet af ophavsret, må PDF-filen kun benyttes til personligt brug.

Links

Slægtsforskernes Bibliotek: <https://slaegtsbibliotek.dk>

Danske Slægtsforskere: <https://slaegt.dk>



J. C. B. la COUR

DANSKE GAARDE

II. SAMLING

TREDIE BIND

DANSKE GAARDE

II. SAMLING

ILLUSTRERET STATISTISK OG HISTORISK
HAANDBOG FOR DET DANSKE LANDBRUG

UDARBEJDET AF

J. C. B. la COUR

UNDER MEDVIRKNING AF LAND-
BRUGSKANDIDAT H. M. KNUDSEN



III. BIND

**SVENDBORG, ODENSE
OG MARIBO AMTER.**



DANSK LANDØKONOMISK FORLAG

☞ KØBENHAVN ☞

A. Rosenbergs Bogtrykkeri-City-Passage

SVENDBORG AMT

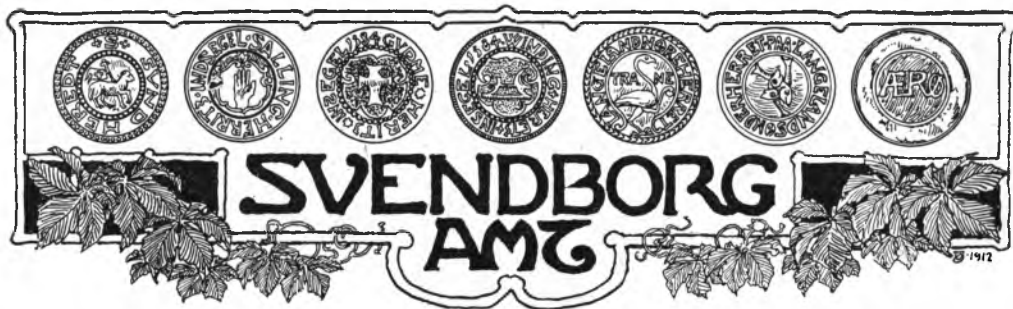

PERLE paa Havets
 Glindsende Vove,
 Vaarfriske, grønne
 Aakandeblad!
 Som en Naturaand
 Prægtig du stiger
 Op af det friske,
 Kjølige Bad.

Vaarsolen daler
 Ned i dit Bæger
 Gemmende gamle
 Kræfter i sig;
 Guldfiske lege
 Under dit Dække;
 Sangfugle bygge
 Rede paa Dig.

Mellem de danske,
 Frodige Lande,
 Midt i den friske,
 Gygende Sø,
 Straaler Du som en
 Perle paa Voven,
 Svømmer Du, Odins
 Dejlige Ø!

(Mads Hansen.)

FYN er kaldt Danmarks Have, og i Virkeligheden er hele Fyns Land som en stor Have, overalt med omtrent samme Præg, ikke saa lidt forskelligt fra Jyllands storladne Natur. Det vidtstrakte, farverige Landskab er svagt bølgende med fine Linjer, dannet af grønne Marker, levende Hegn i sirlige Bugtninger, mange Skove og Lunde og blaa Søer. Fyns Karakter er frodig, tæt befolket, venlig og indbydende med store, velhavende Kirkebyer og med mange Herregaarde og Bøndergaarde, der ligger spredte i Landskabet, hvorhen man vender sig. Alt er Kultur! Skovene er pyntelige som Parker, og selv Vejene er ofte plejede som en Haves Gange.

I Svendborg Amt, som bestaar af den sydlige, mindre Del af Fyn, træder denne særlige fynske Karakter frem i sin Renhed. Det er Danmarks — eller i al Fald Fyns — skønneste Egn. Al Naturens Rigdom er her forenet med Skønhed og malerisk Ynde. Terrænet er nok saa rigt udformet som i Øens nordlige Del (Odense Amt), Skovene ligger tættere, og Land og Vand yder rigere Afveksling. Det store, fynske Arkipelag med Langeland, Ærø og Taasinge, Turø, Siø, Skovø, Strynø, Strynø Kalv, Holmø, Birkholm, Store Egholm, Drejø, Hjortø, Skarø, Avernakø, Bjørnø, Lyø, Ilumø og hvad nu alle disse mange smaa, frodige Engstykker hedder, der svømmer paa Havet nærmere og fjærnere Kysten, ligner alle hverandre som et Kuld sunde Søsken med deres grønne Marker, Kirkebyer og smaa Fiskerhavne. Og de fynske Øers Farvande har kun lidet af Havets Storhed over sig; man tror sig paa en dejlig, idyllisk Indsø, naar man sejler derude, omgivet tilsyneladende af frodigt Land paa alle Kanter.

Den sydlige og vestlige Del af Fyn er den mest bakkede Del af Øen, hvor mange Punkter hæver sig over 100 M. De fynske Alper kaldes det høje Bakkedrag, der fra noget syd for Assens løber langs med Fyns sydvestlige Kyst indtil ned mod Svendborg og er Hovedvandskellet paa Fyn. Til en Begyndelse er Alperne nøgne Sandhøjder, som kun lidet svarer til det klingende Navn, men hen imod Faaborg hører Nøgenheden op. Skovene begynder at brede sig, og jo længere man kommer mod Syd og Øst, desto kraftigere bliver Vegetationen, desto mere storslaaede de dybe, skovfyldte Kløfter og de tætte Højdekrat; Landskabet faar et prægtigt, sydlandsk Præg. Dybt inde mellem Skovene ligger hist og her smaa, idylliske Søer, medens andre Steder Skrænterne falder vildt og sønderrevet ned i svimlende Afgrunde. Bække og smaa Vandløb skyder sig gennem ganske snævre Dale og overskygges af Hyben og blomstrende Tjørn. Paa Toppen af Bakkerne har man henrivende Udsigter over Landet. De højeste Punkter er Lerbjerg 126 M. (400 Fod) og Højbjerg 112 M. (357 Fod), Trebjerg 128 M. (407 Fod) og Sandbjerg 111 M. (352 Fod). Ogsaa mod Øst har Affaldet ud til Store Bælt et stærkt bakket Parti i Egnen syd for Nyborg, Grønbanke 120 M. (381 Fod). Kun mod Nordøst i Egnen nord for Nyborg er Terrænet lavere. Søerne er faa og smaa, den største Arreskov Sø. Af Vandløbene nævnes: Odense Aa, der løber mod Nord ind i Odense Amt, Højerup Aa (senere Hundstrup Aa) og Ollerup Aa (senere Sultemade Aa), der søger ud til Sydkysten, og Vejstrup. Aa, Tangaa, Stokkebæk Aa, Kongshøj Aa, Ørbæk Aa og Vindinge Aa, der alle falder ud paa Østkysten. Skovarealet er ret betydeligt og større end i Odense Amt.

Amtet er næsten overalt dækket af Rullestensleret. Hvad Frugtbarhed angaar, svarer Amtet omtrent til Gennemsnittet af Øernes Amter, c. 10¼ Td. Ld. paa 1 Td. Hartkorn eller 975 Tdr. Hartkorn paa 1 □ Mil. Indenfor Kornavlens spiller Vaarsæden en meget stor Rolle, og særlig er det med Byg besaaede Areal betydeligt; ogsaa Hvededyrkingen er udbredt. I øvrigt spiller Dyrkingen af Foderroer en stor Rolle, og til Grøntafgrøder er der i dette Amt anvendt et større Areal end i noget af Landets andre Amter, hvilket hænger sammen med det store Husdyrhold; ogsaa Græsarealet er meget stort. Som paa Fyn i det hele taget er Havearealet i Svendborg Amt meget stort, og endelig har dette Amt et langt større Areal Hegn og Læplantninger end noget andet af Landets Amter. Jorderne mod Vest er en Del sandblandede, i Egnen omkring Nyborg tillige stærkt muldede.

Der er mange Herregaarde i Sydfyn. Fyn er de danske Ridderborges klassiske Land. Den rige Ø har siden Middelalderens Dage været Hjemsted for mange af Landets ældste og fornemste Adelsslægter, der forenede Rigdom og Magtfuldelse med stor, aandelig Kultur. De byggede deres Gaarde op som Borge med tykke Mure, Skydeskaar og Skoldehuller, mægtige ved deres massive Fløjbygninger og skumle Taarne.

Mange af dem staar endnu. Egeskov, Holckenhavn, Hesselager, Rygaard og Ørbækklunde stammer alle fra det 16. Aarhundrede, da Vandet endnu spillede en betydelig Rolle i Befæstningskunsten, og den Dag i Dag er saa godt som alle de gamle, fynske Herregaarde omgivne af Grave. De gamle, stolte Adelsslægter er nu næsten alle uddøde, men deres Navne er knyttede til de taarnede Borge, som de rejste til et Vidnesbyrd for Efterslægten om deres Magt og Rigdom og stundom bandt med Gods, Ager og Skov, Kirken og al anden Herlighed i Erektionspatentets faste Knude. I Svendborg Amt findes c. 70 Hovedgaarde, og af Landdistrikternes Hartkorn (26,908,00 Tdr.) faldt 1905 over 1/6 (4,900,01) paa Fæstegaardene, hvilket vil sige, at Fæste har holdt sig her i langt større Omfang end i noget andet dansk Amt.

Umiddelbart ved Faaborg Landevej ligger *Baroniet Lehns* Hovedsæde, Hviidkilde, en lille Mil fra Svendborg. En Gang var det et kongeligt Slot, men siden har det været i adskillige adelige Familiers Hænder. Den nuværende Ho-

vedbygning er opført 1742 af Johan Lehn, hvis Brodersøn, Konferensraad Poul Abraham Lehn († 1804) af sine fynske Ejendomme i 1781 oprettede Baroniet Lehn, der foruden Hvidkilde indbefatter Hovedgaardene Lehnskov, Nielstrup og Heldagergaard og Gaarden Lehnshøj, og hvortil hører 467 $\frac{3}{4}$ Td. Hartkorn af alle Slags, i Bankaktier 20,800 Kr., i Sjøassuranceaktier 4,000 Kr. og i Fideikom-miskapitaler 1,263,181 Kr. Det fynske Gods har et samlet Jordtilliggende af 1,917 Tdr. Ld. og 2,280 Tdr. Ld. Skov.

Dronningen for alle fynske Herregaarde er *Egeskov*, et Par Mil nord for Svendborg. Denne gamle Borg, opført 1554 af Frands Brockenhuus i en Sø paa nedrammede Egepæle, er en arkitektonisk Aabenbaring, man ikke ser Mage til. Et Eventyrslot med Borggrave, hvis høje Dobbeltgavle, fantastiske Trappetaarn og to runde Flanketaarne bunder dybt i Vandet, trygge ved deres trehundredaarige Kraft. Det kom fra Brochenhuus'erne ved Giftermaal til Ulfelderne, blev solgt 1666 til en Krag, og da denne Slægt var uddød 1783, købte Gehejmeraad Henrik Bille-Brahe til Hvedholm den gamle Borg. Hans Søn, Grev Preben Bille-Brahe, oprettede 1811 Egeskov til et Stamhus, hvortil hører 220 Tdr. Hartkorn af alle Slags, i Bankaktier 8,200 Kr., Fideikom-miskapital omtrent 1,765,718 Kr. Hovedgaardens Jordtilliggende udgør omtrent 898 Tdr. Ld. foruden 900 Tdr. Ld. Skov. — Hvidkilde og Egeskov er Sunds Herreds mærkeligste Gaarde.

I Salling Herred ligger *Holstenshus*, Hovedsædet for Baroniet af samme Navn, en halv Mils Vej fra Faaborg. Slottet er efter en gennemgribende Ombygning i Aarene 1863—68 bleven en nærmest moderne Bygning, men dets ældste Del er fra 1643; det var tidligere omgivet af Grave, der mod Vest og Øst til Dels er bevarede. Det gamle Herresæde havde mange Gange skiftet Ejer, da det i 1707 blev købt af Oberstløjtnant Christian Adolph Holsten, hvis Broder, Oberst Godske Ditlev Holsten til Langensø, arvede det 1710. Han oprettede 1723 Findstrup, som Gaarden den Gang hed, og Langesø til Stamhuset Holstenshus, og hans Søn, Gehejmeraad Adam Christopher Holsten, fik under 15. Septbr. 1779 Stamhuset oprettet til Baroniet Holstenshus; 1828 blev Nakkebølle af hans Søn købt og indlemmet i Baroniet, der tillige indbefatter Øerne Bjørnø, Lyø og Svelmø i Svendborg Amt og Hovedgaarden Langensø i Odense Amt. Til Baroniet hører 637 Tdr. Hartkorn af alle Slags, i Bankaktier 20,000 Kr., i Fideikom-miskapitaler omtrent 1,105,408 Kr. Hovedgaardenes Jordtilliggende udgør 1,540 Tdr. Ld. foruden omtrent 2,250 Tdr. Ld. Skov.

Nakkebølle var i forrige Tider stridbare Adelsmænds Herresæde. Her residerede de gamle, stivnakkede Bøller, til Slægten døde ud. Her boede Claus Eriksen Ravensberg (Slippeslot), hvem Svendborgerne i Grevens Fejde slæbte til Byen, efter at de havde stormet hans Gaard. Her levede Eiler Brockenhuus og hans Hustru, Anna Bille, der fødte sin Mand femten dødfødte Børn og ikke et eneste levende. Der var Trolddomskunster med i Spillet; den adelige Jomfru Christence Kruckow havde voldt det som saa meget andet Hekseri. Hovedfløjen, hvis Ydre er godt bevaret, giver et karakteristisk Billede af Tidens Ridderborge. Den er opført 1559 af røde Munkesten og omgivet af Grave.

Ikke langt fra Stranden ved Faaborgkanten ligger Rødkilde, opført 1854. Den var i mange Aar i Hvidernes Besiddelse; siden blev den en af Kay Lykkes mange Herregaarde og kom ved hans Dom og Landflygtighed i Kronens Magt og blev solgt 1663.

Perlen blandt alle Herregaardene i denne Egn er dog *Brahetrolleborg* eller Trolleborg, som den almindeligvis kaldes paa Egnen, Hovedsædet for Baroniet af samme Navn. Gaarden ligger en god Mil nord for Holstenshus ved Hovedlandevejen mellem Faaborg og Nyborg, omgivet af herlige Skove, nogle af de Tycho Brahes Ven, som 1568 købte den af Frederik d. 2. for 55,000 Rbd. Siden smukkeste i Landet. Den hed fordmulig Rantzausholm efter den lærde Henrik Rantzau, havde Slægten Lykke den, indtil Kay Lykke mistede den til Kronen. Fru Birgitte Trolle, en Brahes Enke, oprettede 1672 Rantzausholm og Brendegaard til

Baroniet Brahetrolleborg, men det kom atter tilbage til Kronen 1722. Frederik 1. 4. skænkede det da til sin Svoger, Grev Christian Ditlev Reventlow († 1738), i hvis Slægt det siden er bleven.

Mest berømt er Brahetrolleborg bleven ved Børnevennen og Bondevennen Johan Ludvig Reventlow († 1801). Han gjorde Begyndelsen til sin store Virksomhed for at forbedre Bøndernes Kaar, da han 1788 lod Bønderne brænde Træhest, Skampæl o. s. v. og overrakte dem Arvefæstebreve paa deres Gaarde; han byggede Skoler og oprettede et Seminarium paa Godset, udskiftede hele Baroniet og grundlagde den fortrinlige Skovkultur, der har gjort Brahetrolleborg saa berømt. Til Baroniet, der indbefatter Hovedgaardene Brahetrolleborg og Brendegaard samt Gaardene Egneborg, Høbbed og Sølyst, hører c. 967 Tdr. Hartkorn af alle Slags, i Bankaktier 9,400 Kr., i Fideikommiskapitaler omtrent 309,206 Kr. Skovarealet udgør omtrent 3,000 Tdr. Ld.

Tæt nord for de fynske Alper ligger Arreskov ved den smilende Arreskov Sø, omgivet af et frodigt Landskab, der mod Syd og Vest løfter sig jævnt op i »Alpernes« Bakkebølger. Arreskov spiller allerede en Rolle i Stridigheder mellem Kong Erik Plovpenning og hans Broder Abel. 1773 kom den ved Giftermaal til Kammerherre Albr. Christoffer Schaffalitzky de Muckadell, som 1784 fik oprettet *Grevskabet Muckadell*, hvilket indbefatter Godserne Arreskov, Gjelskov, Brobygaard og Ølstedgaard, og hvortil hører 1,180 Tdr. Hartkorn af alle Slags, i Bankaktier 18,800 Kr., i Fideikommiskapital omtrent 57,900 Kr. Hovedgaardene har et areal Jordtilliggende af 1,280 Tdr. Ld. foruden 678 Tdr. Ld. Skov.

Ved de fynske Alpers nordlige Skraaning ligger *Sandholt*, 1726 af Etatsraad Hans Nobel († 1732) oprettet til et Stamhus, der indbefatter Hovedgaarden Sandholt og Gaarden Sollerup, og hvortil hører 128½ Td. Hartkorn af alle Slags, i Bankaktier 5,600 Kr., i Fideikommiskapitaler omtrent 683,283 Kr. Jordtilliggendet udgør c. 650 Tdr. Ld., Skovarealet 380 Tdr. Ld.

Hvedholm er Hovedsædet for *Grevskabet Brahesminde*. Det pragtfulde Slot ligger ude paa Halvøen Horneland omgivet af en skøn Park med mange sjældne Træer, og det rummer en stor Samling Malerier af danske Kunstnere, et Bibliotek med mange Sjældenheder og en højst værdifuld Møntsamling. Grev Preben Bille-Brahe († 1857) fik 1798 det i 1751 af Oberstløjtnant Preben Brahe oprettede Stamhus Hvedholm afhøjet til Grevskabet Brahesminde, der indbefatter Godserne Hvedholm, Damsbo, Østrupgaard og Steensgaard samt Øerne Drejv og Avernakø, og hvortil hører 598½ Td. Hartkorn af alle Slags, i Bankaktier 26,000 Kr., i Fideikommiskapitaler 5,560,000 Kr. Hovedgaardenes Jordtilliggender udgør omtrent 2,234 Tdr. Ld. foruden omtrent 1,481 Tdr. Ld. Skov.

I Gudme Herred paa Østkysten af Fyn ligger Glorup under *Stamhuset Moltkenborg*. Det var i sin Tid Walkendorffernes Herresæde, som Holckenhavn var Ulfeldernes og Hesselager Friisernes; senere gik det over til Ahlefeldterne og skiftede derpaa flere Gange Ejer, indtil Grev Adam Gottlob Moltke til Bregentved købte det 1762. Hans Enke, Sophie Hedevig Raben, oprettede 1793 Stamhuset Moltkenborg, bestaaende af Glorup, Rygaard og Anhof samt Avlsgaardene Lundsgaard og Brenderupgaard, og hvortil hører 566¼ Td. Hartkorn af alle Slags, i Bankaktier 15,200 Kr., i Fideikommiskapitaler omtrent 2,313,212 Kr. Hovedgaardenes Tilliggende er omtrent 1,409 Tdr. Ld., Avlsgaardenes 310 Tdr. Ld. foruden 1,397 Tdr. Ld. Skov.

Rygaard har i 400 Aar staaet paa sine Pæle i den Sump, hvor en Urne opførte den. Og alting er som i Christian d. 2.'s Tid; den skumle, gamle Gaard, hvor Aander og Ugler nu er Herskabet, er den ældste af Østfyns Herregaarde. Under Grevens Fejde blev den 1534 stormet og plyndret. 1670 blev den af en Lerche oprettet til et Stamhus, som 1694 paa Grund af Armod maatte afhændes ved kongelig Naade. Da var den allerede i ødelagt Stand. 1765 købte Grev A. G. Moltke Gaard og Gods for 48,000 Rbd. og indlemmede den i Stamhuset Moltkenborg. Den interessante, gamle Bygning er saa forfalden, at den trues

med fuldstændig Ruin; siden Grev Moltke købte den, har den ikke været beboet af Ejerne.

Hesselagergaard ligger ud mod Store Bælt, skjult bag høje Banker, som et skønt Minde om det 16. Aarhundredes Bygningskunst. Kansler Johannes Friis byggede Gaarden 1538, og i en Indskrift paa den siger han, at han har opført den for sig og Efterkommere. Friis'erne er forlængst uddøde, og Hesselager har siden haft mange Ejere, men paa Gaarden findes endnu et 1550 malet Portræt af Johannes Friis, og som det er bevaret, er ogsaa Bygningen selv og dens dobbelte Grave til Dels bevarede i oprindelig Skikkelse. Godset er et af de betydeligste i Landet.

Tæt ved Store Bælt ligger Tiselholt, en af de Gaarde, der tidlig er gleden ud af adelige Ejeres Hænder. Godset er for længst solgt fra, men Gaarden, opført 1875 med takkede Gavle, Taarn og Spir, løfter sig over den prægtige Park med Skoven til Baggrund og omgivet af Grave som et stateligt og skønt Herresæde.

Halvvejs oppe ad Nyborg til blinker Fløjen paa *Broholms* Slotstaarn frem mellem grønne Træer. Hovedbygningen er opført af Otte Skeel i første Halvdel af det 17. Aarhundrede. I Haven findes en gundmuret Bygning med en stor og værdifuld Samling af Oldsager, fundne i Omegnen. En Sehesteds Enke giftede sig med Viceadmiral Casper Wessel, med hvem hun 1749 oprettede Broholm til et Stamhus, indbefattende foruden Broholm Avlsgaardene Tangegaard og Brendskovgaard, Øen Vresen, Ladepladsen Lundeborg og Broholm og Tange Møller. Til Stamhuset hører ialt 539½ Td. Hartkorn af alle Slags, i Bankaktier 8,000 Kr., i Fideikommiskapital c. 492,000 Kr. samt Livrentekapital omtrent 112,200 Kr., som ved aarlig Oplæg skal vokse til 180,000 Kr. Skovarealet er 814 Tdr. Ld.

I den nordøstlige Del af Amtet, *Vinding Herred*, ligger Herregaarden *Juelsberg*, ½ Mils Vej nord for Nyborg. Gaarden hed tidligere Raskenborg. Den ligger skjult bag tætte Trægrupper og bestaar af to Stokværk i det 18. Aarhundredes beskedne, men hyggelige Stil. Gehejmerraad Gregers Juel († 1776) købte den 1771, og hans Enke oprettede 1797 Stamhuset Juelsberg for Slægten Juel. Stamhuset indbefatter Juelsberg og Afbyggergaarden Borgeskov, og til det hører 261¼ Td. Hartkorn af alle Slags, i Bankaktier 12,800 Kr., i Fideikommiskapitaler c. 1,600,000 Kr. Jordtilliggendte er 1,000 Tdr. Ld., Skove c. 330 Tdr. Ld.

Ved Ørbækkens og Vindingaens brede Udløb i Nyborg Bugt ligger *Holckenhavn*. Den var i et Par Hundrede Aar Ulfeldernes Herresæde og eksisterede allerede som saadan paa Dronning Margrethes Tid, da den hed Kogsbølle. Det var Jacob Ulfeld († 1593), der nedrev Kogsbølle og byggede Gaarden op fra ny omtrent i den Skikkelse, hvori den nu staar, og kaldte den Ulfeldsholm. 1616 solgte den lærde Rigskansler Jakob Ulfeld Gaarden til Ellen Marsvin, der pyntede den op med to Taarne og byggede et Kapel til, paa hvis Gavl endnu læses hendes Navn og Aarstallet 1631. Hun kaldte Gaarden efter sig Ellensborg. Efter hendes Død 1649 arvede Datteren, Kirstine Munk, den, og fra hende gik den over til Leonora Christine og hendes Mand Corfits Ulfeld, Søn af den tidligere Ejer, Jacob U. Efter Ulfeldts Forræderi blev Gaarden solgt til en holstensk Adelsmand, den kaldte den Nygaard, men faa Aar efter købte Stiftamtmand paa Fyn, Gehejmerraad Eiler Holck den og oprettede 1672 af Godset Baroniet Holckenhavn, der senere er gaaet i Arv i hans Slægt. Til Baroniet, der foruden Holckenhavn med Konradslund og Dyrehaven indbefatter Gaarden Frederikshøj og Kogsbøllegaard, hører 506 Tdr. Hartkorn af alle Slags, i Bankaktier 12,400 Kr., i Fideikommiskapitaler omtrent 1,497,218 Kr. Gaardenes samlede Jordtilliggende er omtrent 1,100 Tdr. Ld. foruden omtrent 550 Tdr. Ld. Skov.

Sydvest for Nyborg ligger *Ravnholt* og *Ørbæk lunde*, der begge har bevaret Præget fra Slutningen af det 16. Aarhundrede. Ravnholt blev 1752 af Gehejmerraad Christian Sehesteds Enke oprettet til et Stamhus for Generalløjtnant Ove Juel, hvis Efterkommere antog Navnet Sehested-Juel. Til Stamhuset Ravn-

holt, der indbefatter Hovedgaardene Ravnholt, Hellerup og Nislevgaard samt Gaardene Stubbendrup, Holmegaard, Sophienlund, Ferritslevgaard og Østrupskovgaard, hører 453 Tdr. Hartkorn af alle Slags, i Bankaktier 24,000 Kr., i Fideikommisskapitaler 3,080,921 Kr. Hovedgaardenes Jordtilliggende udgør 2,700 Tdr. Ld. foruden 2,000 Tdr. Ld. Skov.

Svendborg ligger yndefuldt paa nogle Høje i den skønne Egn. Byens Historie gaar tilbage til Svend Tveskægs Tid, men om den har Navn efter ham eller Svend Grathe, er tvivlsomt. Dens Navn kunde maaske rigtigere skrives Svenborg efter den oprindeligere Form: Swineborg. Som i alle andre danske Købstæder har Ildebrande og Krigens Ulykker hærget her, fulgt af Pest og Nød og Fattigdom. Men Byens gunstige Beliggenhed for Handel og Skibsfart og senere dens Havn har ophjulpet den, og endelig har den stadig voksende Dampskibsfart og den sydfynske Jærnbane i høj Grad gavnet Omsætningen.

Faaborg har en skøn Beliggenhed ved de fynske Alpers Fod og den fra Lille Bælt indtrængende Faaborg Fjord. Den nævnes første Gang 1229 og fik sine første Privilegier af Valdemar Sejr. Handel og Skibsfart har altid været Faaborgs vigtigste Næring, og i det 19. Aarhundrede har den paa Grund af sin Handel især med Korn taget et aneligt Opsving, saa at Indbyggerantallet nu er langt over tre Gange saa stort som i 1801.

Nyborg. Slottet eksisterede allerede paa Valdemar Sejrs Tid og fik stor Betydning; Kongerne tog ofte Ophold der, navnlig under de jævnlig tilbagevendende Danehoffer, og mange Kongebreve er udfærdigede derfra. Byen Nyborg er opstaaet omkring Slottet og fik sine første Privilegier af Valdemar Sejr; de store Rigsmøder, senere Danehoffer, afholdtes i Nyborg. Slot og By var befæstet og omgivet med Volde og Grave. Disse Fæstningsværker kostede uhyre Summer og beholdt paa Grund af Stedets Vigtighed sit Omfang til 1869, da Fæstningen endelig nedlagdes. Efter dens Nedlæggelse og Fæstningsværkernes Sløjfning er Byen taget meget til, og Handel og Skibsfart er vokset stærkt ved Havnens Udvidelse og de store Jærnbaneanlæg. Den regelmæssige Overfart fra Korsør og den store Trafik over Bæltet har gavnet Byen meget.

Højskolebyen Ryslinge er vokset op om Folkehøjskolen, som oprettedes 1866. Vilhelm Birkedal var Præst i Ryslinge fra 1849—65 og vakte et saa mægtigt religiøst og folkeligt Røre over hele Fyn, at han efter at have faaet sin Afsked for hæftige Angreb paa Regeringen kunde vedblive at virke i Ryslinge som Præst for en fri Menighed, der snart vandt lovlig Anerkendelse som Valgmenighed og allerede i 1866 havde sin egen Kirke — den første Valgmenighedskirke i Landet. Samme Aar fik Ryslinge Folkehøjskolen, navnlig ved Tilskyndelse af Sognepræst Joh. Clausen, og Aaret forud oprettedes her den første Landskyttekreds i Danmark. Efter 1864 gik alle Danske op i Revanchetanken, det gjaldt at forberede sig til næste Gang. Paa Landet kom Fyn først med i denne frivillige Folkevæbning. Og det var næppe et Tilfælde. Her, hvor Birkedal havde bedt sin ligesaa dristige som uretfærdige Kirkebøn: »Gud give Kongen et dansk Hjerte, om det er muligt«, maatte de nationale Følelser gaa i høje Bølger. Hos den fynske Ungdom fandt Talen »Lad os holde vor Brod rede!« lydhøre Øren, og Mads Hansens Sang:

Til Vaaben, Brødre! tag Bøssen fat,
Vor Bane ved vi, vort Maal er sat,
Og Maalet er Danmarks Frelse.

Hvad før blev øvet af Frygt og Tvang,
Det nu vi øve af Lyst og Trang,
Og Maalet er Danmarks Frelse.

Og glade vil vi i Kampen gaa
For Ære, Frihed og Lov at slaa,
Og Maalet er Danmarks Frelse.

blev sungen, mens Riffelskuddene knaldede over Øen. Der er i Ryslinge et sjældent Mindesmærke fra denne Genrejsningens Tid. Det er en stor Bautasten for Kong Frederik den folkekære, rejst 1871; om Højens Fod er der en Kreds af andre Kæmpeblokke med Indskrifter om Treaarskrigens Helte og Sejre: Rye og Schleppegrell, Læssøe og Krogh, Bov, Frederikstad og Isted. Ryslinge var og er en Arne for Grundtvigs Ideer i fri Skole, fri Kirke, et frit Folk, besjælet af national Aand.

Skaarup Statsseminarium er oprettet ved kgl. Reskript af 3. Juni 1803 og begyndte sin Virksomhed i Oktober samme Aar i Præstegaarden hos daværende Sognepræst, Amtsprovst P. A. Wedel († 1842), der var den egentlige Stifter af Seminariet, indtil det 1836 fik sin egen Bygning. Elevantallet er 60—70 aarlig, Gennemsnitsantallet af Dimittender er aarlig 15—20.

Langeland, hvis Nordspids er fjærnet 9 Km. fra Fyn, er et fladt Land; kun let bølger Jorden, det højeste Punkt er Skovlebjerg 46 M. (146 Fod). Bakkerne, som ofte er skovbevoksede, bidrager meget til at bryde Landskabets Ensformighed og giver Øen en egen Ynde. Nordpaa gaar man som i en dejlig Have med de berømte levende Hegn med vilde Roser paa begge Sider af Landevejen. Skove og Kornmarker, alt er yppig Frugtbarhed og Velstand. Syd paa synes Landskabet vildere, og med mange Nor skærer Havet sig ind i Landet. Hvor man gaar, har man Sø i Horisonten, thi Øens Bredde er kun mellem 4 og 9 Km. Vandløbene er ganske ubetydelige.

Den grevelige Ahlefeldtske Slægt ejer den største Del af Øen. Tranekjær Slot ligger paa Toppen af en mægtig med Grave omhegnet Bakke nær ved Ruckøbing, Øens Købstad. Slottets Historie er samtidig Byens og Øens. Tranekjær Slot nævnes i Valdemars Jordebog som Kronens Ejendom. 1287 udstedte Hertug Valdemar d. 4. af Sønderjylland paa Tranekjær de ældst kendte Privilegier for Ruckøbing. 1358 indtog Valdemar Atterdag Slottet, hvorefter det blev Sædet for en kgl. Lensmand. Derefter var det snart i Hertugernes, snart i Kongens Eje og snart pantet bort, indtil det 1659 ved Giftermaal kom til Frederik Ahlefeldt til Søgaard, senere kgl. dansk Storkansler († 1686). Han op-højedes 1672 i den danske Grevestand og fik samme Aar Tranekjær Amt oprettet til et *Lensgrevskab Langeland* (dengang 2,537 Tdr. Hartkorn) for sig og sin Slægt. I det følgende Aarhundrede kom mere Gods til Grevskabet, og Gods blev solgt fra det, indtil Grev Frederik Ahlefeldt († 1773) i Aaret 1765 fik oprettet *Stamhuset Ahlefeldt* med den Bestemmelse, at det altid skal følge Besidderen af Grevskabet, saalænge dette bliver i Familien. Ved Arv kom Grevskabet Laurvig i Norge 1785 til Familien Ahlefeldt, som derefter antog Navnet Ahlefeldt-Laurvigen, medens Grevskabet Laurvig 1805 afhændedes til Statskassen, og Købesummen, 920,000 Rbd., blev staaende som en Fideikommiskapital. Til Grevskabet Langeland, som indbefatter Hovedgaarden Tranekjær, Gaardene Korsebølle, Pæregaard, Blegholm, Bjerrebygaard, Nygaard, Nordenbrogaard, Tryggelevgaard og Søgaard samt Øen Birkholm, hører c. 1,032½ Td. Hartkorn af alle Slags, deraf fri Jord 413, Skov 89¼, Bøndergods c. 221½, Kirke- og Kongetiender 308 Tdr. (alle Landsbykirker paa Øen); i Bankaktier 38,800 Kr. og i Fideikommiskapitaler c. 4,222,500 Kr., foruden c. 3,806½ Td. Byg og 13 Kr. 33 Øre i Penge i aarlige Arvefæsteafgifter af bortsolgt Gods, Kapital for afløst Kongetiende 171,900 Kr. Gaardenes Jordtilliggende udgør omtrent 3,174 Tdr. Ld., Skovarealet er omtrent 2,000 Tdr. Ld. Til Stamhuset Ahlefeldt, som indbefatter Hovedgaardene Lykkesholm, Vestergaard, Brolykke og Holmegaard samt Øen Strynø med Strynø Kalv, hører 234 Tdr. Hartkorn af alle Slags, deraf fri Jord 110½, Skov 12¼, Bøndergods 81½, Kongetiende 29½; i Bankaktier 9,400 Kr., i Fideikommiskapital omtrent 936,070 Kr. samt i aarlig Arvefæsteafgift af solgt Gods 518½ Td. Byg. Hovedgaardenes Tilliggende udgør omtrent 1,160 Tdr. Ld., Skovarealet omtrent 235 Tdr. Ld.

Nedergaard i Bøstrup Sogn er Hovedsædet for *Stamhuset Nedergaard*, oprettet 1775 af Generalmajor Otto Ditlev Kaas († 1778), og indbefatter Hovedgaarden *Nedergaard* og *Gaarden Svalebøllegaard*, *Øen Siø* med *Skovø*, hvortil hører 119½ Tdr. Hartkorn af alle Slags; i Fideikommiskapitaler omtrent 804,684 Kr. Hovedgaarden, *Svalebøllegaard* og *Siø* har et Jordtilliggende af 540 Tdr. Ld. foruden 139 Tdr. Ld. Skov.

Ærø har stridt for at faa Lov til at være dansk. Den har vandret frem og tilbage mellem slesvigske Hertuger, holstenske Grever og danske Konger. Vi mistede *Sønderjylland* og *Als*, men reddede ved et Tilfælde *Ærø*. I det 16. Aarhundrede var *Øen* delt i *Godserne Gudsgave*, *Graasten*, *Voderup* og *Søbygaard* med hver sin fyrstelige Herre og talrige tyske Betjente, hvis Rovgriskhed var umættelig, og hvis *Luner* maatte føjes. Ved endelig midt i det 18. Aarhundrede at være kommen i den danske Konges Besiddelse blev *Ærø*, hvad den nu er: et frit, selvejende, lille Bondeland, omgivent af fæstebundne *Smaalande* og saa nær ved det herrevældige *Sydfyn*. Der er nu kun én eneste større Gaard paa *Ærø*, *Gravendal*, med lidt over 13 Tdr. Hartkorn. Den er en Parcel af den gamle *Herregaard Graasten*, hvis Gaard som de andre *Borge* er forsvunden og *Godserne* udskiftet til det yderste. Paa *Ærø* havde man det *Særsyn*, at det lovbefalede *Retssprog* efter 1. Jan. 1774 var tysk, medens *Forhørene* blev holdt paa *Dansk*, fordi *Indbyggerne* ikke forstod, men hadede *Tysk*. *Kirke-* og *Skole-*sproget havde derimod alle *Dage* været dansk, fordi *Ærø* i gejstlig Henseende stod under *Fyns Stift* og var underlagt det danske *Kancelli*. *Christian d. 8.'s Reskript* af 14. Maj 1840 bestemte, at det danske *Sprog* herefter skulde være *Regerings-* og *Retssprog* i de *Dele* af *Slesvig*, hvor det brugtes i *Kirke* og *Skole*. Og *Ærø* var det eneste *Sted*, hvor denne *Bestemmelse* bragte, hvad den tilsigtede. Her blev den virkeliggjort i dens fulde *Omfang* og det til den i *Reskriptet* fastsatte *Tid*: 1. Jan. 1841. Men ogsaa den anden *Del* af dette mærkelige *Sprogreskript*, nemlig *Lærernes Forpligtelse* til at undervise de *Børn*, hvis *Forældre* ønskede det, i 3 *Timer* om *Ugen* i *Tysk* udenfor den sædvanlige *Skoletid*, blev indført paa *Ærø*. Denne *Bestemmelse* ophævedes dog 4. Jan. 1851, og dermed var de tidligere *Tiders* *Attentater* mod *Modersmaalet* paa *Ærø* til *Ende*. Efter den sidste *Krig* kom *Ærø* ved *Lov* af 16. Febr. 1866 ind under *Svendborg Amt* som et eget *Herred* og lagdes i *gejstlig Henseende* under *Fyns Bispestol*.

Taaasinge (*Thorseng*) er berømt for sin vidunderlige *Skønhed* og *Frugtbarhed* og sine *Haver*, der har de mest rigtbærende *Frugttræer* i hele *Danmark*. *Øen* bestaar i sin nordlige *Del* omtrent af en eneste storformet *Banke*, hvis *Top* ved *Bregninge Kirke* naar 74 M. (236 *Fod*). Fra *Kirkens Spir*, hvori otte *Glugger* peger mod hver sit *Verdenshjørne*, overser man 100 *Kvadratmile Vand* og *Land*. Det sydlige *Taaasinge* er lavt og fladt. Paa et *Par Selvejergaarde* nær er *Øen* hel og holden *Fæstejord* og hører til *Stamhuset Taaasinge*, hvortil *Søhølden Niels Juel* lagde *Grunden* ved 1678 at afkøbe *Christian d. 5. hans Del* af *Øen* for de ham tilkommende *Prisepenge* for de i *Slaget i Køge Bugt* erobrede *svenske Orlogsskibe*. I den *Hensigt* at samle hele *Øen* til et *Stamhus* for den *Juel'ske Familie* tilkøbte *Niels Juel* og senere hans *Søn* det øvrige paa *Øen* liggende *Strøgods*. Ved *Foundation* af 1. Maj 1711 og nyt *Stamhusbrev* af 18. Febr. 1767 oprettedes *Stamhuset*, hvis *Herresæde* er *Valdemars Slot*, der ligger lavt ved *Havet*, tæt *Syd* for den lille *Skipperby Troense*. Til *Stamhuset* hører 807 Tdr. Hartkorn af alle Slags, deraf fri *Jord* 74 Tdr., indtaget til *Skov* 78½ Td., *Bøndergods* 518 Tdr., i *Bankaktier* 21,600 Kr. og i *Fideikommiskapitaler* omtrent 3,140,000 Kr. Hovedgaarden *Valdemars Slots Jordtilliggende* udgør 540 Tdr. Ld. foruden omtrent 1,550 Tdr. Ld. Skov.

Fyns Stift omfattede oprindeligt foruden *Fyn* og *Langeland* med mindre tilliggende *Øer*, saavel i verdslig som i *gejstlig Henseende*, tillige *Laaland* og *Falster*, der dog allerede fra *Januar 1681* fik deres egen *Stiftsbefalingsmand*, men først fra *Decbr. 1803* en egen *Biskop*. Den verdslige *Bestyrelse* af *Stiftets Køb-*

stæder overgik i Henhold til Resolution af 4. Septbr. 1793 efterhaanden fra Stiftamtmandens til de respektive Amtmænds Bestyrelse. Stiftamtmanden, Biskoppen og Stiftsprovsten har Bolig i Odense.

Svendborg Amt var fra 1660 til 1671 delt i to Amter: *Nyborg Amt*, indbefattende Vinding, Salling, Sunds og Gudme Herreder med Hindsholm Birk, der regnedes til Salling Herred, og *Tranekjær Amt*, omfattende Øen Langeland med Sønder og Nørre Herreder. Fra 1671—1799 var *Nyborg og Tranekjær Amter* forenet under et Amtmandskab, og i Henhold til Resolution af 4. Septbr. 1793 oprettedes *Svendborg Amt*, indbefattende Vinding, Gudme, Sunds og Salling Herreder af Nyborg Amt samt Nørre og Sønder Herreder af Tranekjær Amt. Ved Resolution af 1. Maj 1799 henlagdes Købstæderne Svendborg, Faaborg og Rudkøbing og 29. Decbr. 1802 tillige Nyborg Købstad under Svendborg Amtmand. Ærø Herred med Købstaden Ærøskøbing og Handelspladsen Marstal blev først efter Wienerfreden 1864 forenet med Amtet.

Amtets samtlige Landkommuner danner eet Amtsraadsdistrikt, der har 9 valgte Medlemmer foruden Amtmanden, der er Formand. Amtet har ialt 75 Sognekommuner (94 Landsogne) og udgør eet Amtstuedistrikt; Amtstuen er i Svendborg og har Filial i Ærøskøbing. Amtsforvalteren er tillige Forvalter for det kongelige Gods paa Ærø.

Amtet udgør en Del af 6. Landstingskreds og har 7 Folketingskredse med Valgsteder i: Nyborg (1.), Gudme (2.), Svendborg (3.), Faaborg (4.), Højrup (5.), Rudkøbing (6.) og Ærøskøbing (7.).

I gejstlig Henseende hører Amtet under Fyns Stift og indbefatter 5 Provstier: 1) Sunds Herreds (i Sct. Jørgens Præstegaard, Svendborg), 2) Salling Herreds (i Vester-Hæsinge), 3) Vinding og Gudme Herreders (i Gislev, Ørbæk), 4) Langelands (i Tranekjær) og 5) Ærø Provsti (i Rise).

I juridisk Henseende omfatter Amtet, foruden de 5 Købstadsjurisdiktioner, 7 Landjurisdiktioner, nemlig: 1) Sunds og Gudme Herreder samt Lehns Birks (i Svendborg), 2) Salling Herreds (i Faaborg), 3) Vinding Herreds (i Nyborg), 4) Taasinge Birks (i Svendborg), 5) Grevskabet Muckadells samt Baronierne Holstenhus og Brahetrolleborgs Birkers (i Faaborg), 6) Langelands Herreders (i Rudkøbing) og 7) Ærø Herreds (i Ærøskøbing).

Svendborg Amt omfatter Sydfyn, de større Øer Langeland, Ærø og Taasinge samt mange mindre Øer og en Del smaa og ubeboede Øer og Holme. Amtet omgives mod Øst, Syd og Vest af Store Bælt og Lille Bælt, mod Nordvest begrænses det af Odense Amt.

Ved Folketællingen 1. Jan. 1911 var Amtets Folketal 136,607 af Danmarks 2,757,076 Indbyggere, deraf i Købstæderne 33,226 (15,568 Mænd og 17,658 Kvinder) og i Landdistrikterne 103,381 (51,682 Mænd og 51,699 Kvinder). Befolkningen i Amtets Købstæder var fordelt saaledes: Svendborg 12,667 (i 1801: 1,942), Faaborg 4,318 (i 1801: 1,061), Nyborg 8,470 (i 1801: 1,866), Rudkøbing 3,766 (i 1801: 1,141), Ærøskøbing 1,427 (i 1801: 1,291) og Handelspladsen Marstal 2,578 (i 1801: 1,449) Indbyggere. Af større Stationsbyer havde Ringø 1,287 Indbyggere.

Svendborg Amt er ialt 1,664,⁹⁸ Kvadratkilometer (30,² □ Mil). Det rummer 301,814 Tdr. Ld., og dets samlede Hartkorn (Ager og Engs samt halveret Skovskyld) udgør 27,474 Tdr.

Ejendommenes Fordeling efter Hartkornstilliggende i Landdistrikterne den 1. Jan. 1905 er som følger: over 20 Tdr. Hartkorn er 94 Gaarde med tilsammen 4,419,⁹³ Tdr. Hrtk., fra 12—20 Tdr. Hrtk. er 40 Gaarde med tilsammen 605,⁶⁷ Tdr. Hrtk., fra 8—12 Tdr. Hrtk. er 182 Gaarde med tilsammen 1,692,¹⁰ Tdr.

Hrtk., fra 4—8 Tdr. Hrtk. er 1,860 Gaarde med tilsammen 10,426,⁹⁷ Tdr. Hrtk., fra 2—4 Tdr. Hrtk. er 1,678 Gaarde med tilsammen 4,885,⁹³ Tdr. Hrtk., fra 1—2 Tdr. Hrtk. er 1,152 Gaarde med tilsammen 1,628,⁷⁹ Tdr. Hrtk., fra 2 Skpr. ($\frac{1}{4}$ Td.)—1 Td. Hrtk. (under 1 Td.) er 5,635 *Huse* med tilsammen 2,861,⁰³ Tdr. Hrtk., fra 1 Fdk. ($\frac{1}{32}$ Td.)—2 Skpr. Hrtk. er 2,697 *Huse* med tilsammen 305,³⁵ Tdr. Hrtk., og under 1 Fdkr. ($\frac{1}{32}$ Td.) Hrtk. er 6,565 *Huse* med tilsammen 83,⁹² Tdr. Hrtk. Uden Hartkorn er 505 *Huse*, og *forskellige Lodder* eller saadanne skyldsatte Jordlodder (Skov-, Mose- og Hedelodder o. s. v.), som ikke henhører til et særskilt Jordbrug, udgør 139,⁵⁶ Tdr. Hrtk.

Med Hensyn til Besiddelsesmaaden findes af Ejendomme i Landdistrikterne alt i alt: a) i Selveje 4,123 *Gaarde* med tilsammen 19,529,⁸⁴ Tdr. Hrtk. og b) i Fæste (herunder medregnet Arvefæste uden Ret til at sælge og pantsætte samt for Husenes Vedkommende Leje- og Tjenestehuse) 883 *Gaarde* med tilsammen 4,128,⁸⁵ Tdr. Hrtk. Af *Huse* findes alt i alt: a) i Selveje 12,594 Stkr. med tilsammen 2,479,¹⁴ Tdr. Hrtk. og b) i Fæste (incl. Arvefæste etc.) 2,808 Stkr. med tilsammen 771,¹⁶ Tdr. Hrtk.

Købstædernes Markjorder udgør 450,⁹⁰ Tdr. Hrtk. eller: a) 99 *Gaarde* med tilsammen 246,⁵¹ Tdr. Hrtk., b) 1,518 *Huse* med ialt 153,⁰⁰ Tdr. Hrtk., c) *forskellige Lodder* med 18,⁸⁰ Tdr. Hrtk. og endelig d) 32,⁴⁰ Tdr. Hrtk. inddraget under Købstadsgrund.

Tilsammen i hele Svendborg Amt 22,025 *Gaarde* og *Huse* med tilsammen 27,499,⁴⁴ Tdr. Hrtk.

Af Husmandsbrug, oprettede i Henhold til Lov af 24. Marts 1899, 22. April 1904 og 30. April 1909, fandtes den 31. Marts 1912 i Svendborg Amtsradsreds 183, til hvilke Statskassens Udlaan udgjorde 940,382 Kr. (i hele Landet 6,275 Brug, nemlig i Jylland 4,021 (Laan Kr. 17,962,246) og paa Øerne 2,254 (Laan Kr. 10,437,116), med Udlaan ialt Kr. 28,399,362).

Ved Vurderingen til Ejendomsskyld i Henhold til Lov af 15. Maj 1903 vurderedes samtlige 11,137 Ejendomme i Landdistrikterne i Svendborg Amt pr. 1. Juli 1909 til 181,447,000 Kr. (Bygningsassurance Kr. 98,363,000) og opgjordes til 137,564 Hektar (253,355 Tdr. Ld.) og 25,194 Tdr. Hrtk.

Til Ejendomsskyld til 100,000 Kr. og derover vurderedes 104 Ejendomme (4,097 Tdr. Hrtk., 41,774 Tdr. Ld.), til 50—100,000 Kr. vurderedes 200 Ejendomme (1,835 Tdr. Hrtk., 18,567 Tdr. Ld.), til 20—50,000 Kr. vurderedes 2,630 Ejendomme (12,638 Tdr. Hrtk., 122,902 Tdr. Ld.), til 12—20,000 Kr. vurderedes 1,441 Ejendomme (3,091 Tdr. Hrtk., 31,956 Tdr. Ld.), til 8—12,000 Kr. vurderedes 1,362 Ejendomme (1,320 Tdr. Hrtk., 14,434 Tdr. Ld.), til 4—8,000 Kr. vurderedes 3,551 Ejendomme (1,707 Tdr. Hrtk., 18,239 Tdr. Ld.), til 3—4,000 Kr. vurderedes 1,322 Ejendomme (403 Tdr. Hrtk., 4,217 Tdr. Ld.), til 2—3,000 vurderedes 476 Ejendomme (97 Tdr. Hrtk., 1,155 Tdr. Ld.), og til 2,000 Kr. og derunder vurderedes 51 Ejendomme (6 Tdr. Hrtk., 111 Tdr. Ld.).

Amtets samlede Areal er 166,488,⁰⁰ Hektar. Heraf Landareal 164,984 Hektar, Søer og Damme 1,278 Hektar, Vandløb 226 Hektar (samlet Vandareal 1,504 Hektar). Kystlinien er 633,⁰ Kilometer (85,⁰⁰ geogr. Mil).

Af Landarealet var den 15. Juli 1907 ialt dyrket 135,497 Hektar, medens 4,409 Hektar var Hegn, Haver, Planteskoler o. lign., 2,287 Hektar Moser til Tørveskær, 16,391 Hektar Skove, Plantager og offentlige Anlæg, 3,221 Hektar offentlige og private Veje, Stier, Jernbaner o. lign., 1,986 Hektar Byggegrunde og Gaardspladser, 471 Hektar Oplagspladser, Grusgrave, Kirkegaarde og andre offentlige Arealer.

Af det dyrkede Areal var ialt 3,766 Hektar besaaet med Hvede, 11,036 Hektar med Rug, 16,877 Hektar med 2rd. Byg, 1,118 Hektar med 6rd. Byg, 14,888 Hektar med hvid eller gul Havre, 424 Hektar med graa eller broget samt sort Havre, 9,438 Hektar med Blandsæd til Modenhed, 2 Kornsorter, og 3,106 Hektar Korn- og Bælgsæd, 1,295 Hektar med Kartoffler, 506 Hektar med Gulerødder, 10,038

Hektar med Runkelroer, 349 Hektar med Kaalrabi (Kaalroer), 930 Hektar med Turnips og andre Foderroer, 455 Hektar med Sukkerroer, 52 Hektar med Cikorie-rødder, 590 Hektar med ren Bælgsæd, 29 Hektar med Boghvede til Modenhed, 4 Hektar med Spergel til Modenhed, 1 Hektar med Tobak, 49 Hektar med Kommen, Raps, Hør, Hamp m. v. og 72 Hektar med Havesager, dyrkede i Marken. 389 Hektar var Frøavlarealer og 12 Hektar andre Plantningsarealer. Ialt var altsaa besaaet 75,424 Hektar. Som Brakarealer og Afgrøder til Nedpløjning behandlede 13,339 Hektar, og tilsammen var 46,734 Hektar Grøntfoder- og Græsningsarealer.

Det ubenyttede Areal udgjorde 722 Hektar.

Udbyttet, beregnet i Hektoliter pr. Hektar, af Høsten i Aaret 1911 var for Amtet: 146,706 Hektoliter Hvede (Fold 39,¹ Hektoliter), 337,901 Hektoliter Rug (Fold 30,⁶ Hektoliter), 563,605 Hektoliter 2rd. Byg (Fold 33,⁴ Hektoliter), 35,674 Hektoliter 6rd. Byg (Fold 31,⁹ Hektoliter), 636,610 Hektoliter hvid eller gul Havre (Fold 42,⁸ Hektoliter), 17,646 Hektoliter graa eller broget samt sort Havre (Fold 41,⁶ Hektoliter), 497,565 Hektoliter Blandsæd (Fold 39,⁷ Hektoliter), 358 Hektoliter Boghvede, 12,060 Hektoliter Ærter og anden Bælgsæd, 215,000 Hektoliter Kartoffler; Gulerødder, Runkelroer, Turnips og Kaalrabi tilsammen 9,546,000 Hektoliter, Sukkerroer 21,461,400 Kilogram. Halmudbyttet var 203,598 Tons, Agerhøudbyttet 68,069 Tons, Enghøudbyttet 29,941 Tons. Ialt var Værdien af Høsten 1911 for Svendborg Amts Vedkommende: 41,162,000 Kr., d. v. s. 434 Kr. pr. Hektar af det anvendte Areal.

Af Heste fandtes den 15. Juli 1909 i Amtet 30,079 Stkr., deraf 223 Hingste over 3 Aar, 9,035 Vallaker over 3 Aar, 12,746 Hopper over 3 Aar og 8,075 Plage og Føl.

Af Hornkvæg fandtes 122,174 Stkr., deraf 4,089 Tyre, 184 Stude over 1 Aar, 7,633 Køer over 10 Aar, 28,238 Køer fra 6—10 Aar, 41,323 Køer under 6 Aar, 18,388 Kvier over 1 Aar, som ikke havde kælvet, og 22,319 Kalve under 1 Aar.

Af Svin fandtes 77,906 Stkr., deraf 460 Orner over 4 Maaneder, 8,443 Søer over 4 Maaneder, 17,559 Fedesvin over 4 Maaneder og 51,444 Grise.

Af Faar fandtes 29,738 Stkr., deraf 13,265 Faar, Væddere og Beder og 16,473 Lam.

Desuden fandtes i Svendborg Amt 724 Geder og Kid, 954,930 Høns, 3,452 Kalkuner, 66,643 Ænder, 9,413 Gæs og 5,726 Bistader.

Samme Aar fandtes i Amtet 9,185 Hestebesætninger, 11,470 Hornkvægbesætninger, 12,461 Svinbesætninger, 4,837 Faarebesætninger, 545 Gedeholdere, 20,588 Fjerkræholdere og 1,310 Ejere af Bistader.

Der findes for Øjeblikket i Svendborg Amt 5 Landboforeninger, nemlig: Svendborg Amts landøkonomiske Selskab (oprettet 1857), Landboforeningen for Svendborg og Omegn (oprettet 1901), Langelands landøkonomiske Forening (oprettet 1855), Nordlangelands Landboforening (oprettet 1905) og Ærø Landboforening (oprettet 1859). Ialt har Amtets Landboforeninger 4,262 Medlemmer.

Sunds Herred.



Skaarup Skovmølle, Skaarup Sogn. Postforb. og St.: Skaarup, hvortil c. 3 Km. Gaarden ligger c. 5 Km. fra nærmeste Købstad, Svendborg. Nuværende Ejer: *Hans Rasmussen*, som købte Gaarden 15. Aug. 1903, er født i Svindinge 9. Juni 1859 og gift med *Mette Kirstine Madsen*, født i Tved 5. Febr. 1859.

Matr.-Nr. 9a m. fl. af Skaarup. Hartkorn 3 Tdr. 7 Skpr. 1¼ Alb. Ejendoms-skyld 40,000 Kr. Brandassurance for Hovedb. 13,100 Kr., for Avlsb. 14,650 Kr. Gaardens samlede Areal 62 Tdr. Ld., deraf Ager 43, Eng 12, Skov 5, Have og Gaardsplads 2. Agermarken drives i en 7 Marksdrift: Havre, benyttet Brak, Hvede, Roer, Byg og 2aars Græs. Jordens Bonitet er god Muld paa Lerunderlag. Besætningen bestaar af 17 Malkekøer foruden 8 Stkr. Ungkvæg og Kalve, 1 Tyr, 5 Heste og 1 Faar. Sidste Aar solgtes c. 40 Fedesvin. Kvægbesætningen, der er af rød dansk Race, vedligeholdes hovedsagelig ved eget Tillæg.

Skaarup Skovmølle skal have været Selvejendom lige siden det 14. Aarhundrede, inden hvilken Tid den skal have hørt under Svendborg Byjorder. Den nuværende Ejer har købt den af Rasmus Hansen, der i 1870 havde købt af en Larsen, i hvis Slægt den var gaaet i Arv gennem mange Led.

Ejendommen ligger enestaaende smukt, omgivet mod N. af stejle, tildels skovklædte Skrænter og mod Ø. og S. af det meget store og smukke Have- og Parkanlæg, gennem hvilket der mod S. er Udsigt over Engdragene til Sundet med de omliggende Øer i Baggrunden. Umiddelbart Ø. for Gaarden ligger tillige de to malerisk kønne Mølledamme. Hovedb. og Møllen, der er fritliggende, er opførte 1810 af Grundmur med Skifertag. Paa den modsatte Side af Vejen og Mølledammen ligger de straatækkede, bindingsværksbyggede Avlslænger. De velholdte Bygninger i de sjældent idylliske Omgivelser gør et overordentlig hyggeligt og venligt Indtryk.

Jorderne, der ligger samlede omkring Møllegaarden, har en ret bakket Overflade med sit højeste Punkt tæt N. for Møllen.

Engkilde, Skaarup Sogn. Postforb. og St.: Skaarup, hvortil c. ½ Km. Gaarden ligger c. 7 Km. fra nærmeste Købstad, Svendborg. Nuværende Ejer: *Jens Peder Hansen*, som overtog Gaarden i Foraaret 1900, er født paa Ejendommen 12. Decbr. 1861 og gift med *Kathrine Hjort*, født 14. Aug. 1865.

Matr.-Nr. 12a m. fl. af Skaarup. Hartkorn 5 Tdr. 2 Skpr. 2¾ Alb. Ejendoms-skyld 37,000 Kr. Brandassurance for Hovedb. 6,500 Kr., for Avlsb. 15,131 Kr. Gaardens samlede Areal 52 Tdr. Ld., deraf Ager 47, Kulturreng 2, Mose 1, Skov 1, Have og Gaardsplads 1. Agermarken drives i en 7 Marksdrift: Havre, benyttet Brak, Vintersæd, Roer, Blandsæd og 2aars Græs. Jordens Bonitet er god Ler-muld paa Lerunderlag. Besætningen bestaar af 16 Malkekøer foruden 14 Stkr. Ungkvæg og Kalve, 1 Tyr, 4 Heste og 1 Plag. Sidste Aar solgtes c. 40 Fedesvin. Kvægbesætningen, der er af rød dansk Race, vedligeholdes hovedsagelig ved eget Tillæg.

Engkilde, der ligger c. 70 M. V. for Skaarup Kirke, har i mangfoldige Aar været Selvejendom. Den nuværende Ejer har taget den i Arv efter sin Fader, Hans Jørgen Hansen, der 1855 havde købt den af Knud Jørgensen Skytte, som var dens Ejer gennem første Halvdel af forrige Aarhundrede.



Engkilde.

Bygningerne er af Grundmur, Hovedb. tækket med Skifer, Avlsb. med Cementsten og Pap. Laden er meget stor og rummer tillige Hestestalden. Kostalden er 31 M. lang og 18 M. dyb. Hovedb., der ligger mod Ø. omgivet af Haven, rummer en stor og smuk Lejlighed. Fra Skaarup Vandværk er Vand indlagt i Bygningerne.

Af Jorderne ligger 30 Tdr. Ld. samlet V. for Gaarden, medens Resten er fraliggende c. 600 M. mod S. Overfladen er jævn og behagelig.

Helgesminde, Skaarup Sogn. Postforb. og St.: Skaarup, hvortil c. 5 Minutters Gang. Tlf. 25 over Skaarup Central. Gaarden ligger c. 7 Km. fra nær-



Helgesminde.

meste Købstad, Svendborg. Nuværende Ejer: Sognefoged *Søren Rasmussen*, som overtog Gaarden 1. April 1891, er født i Ore 23. Juli 1864 og gift med *Petrine Nielsen*, født i Holmdrup 6. Marts 1872.

Matr.-Nr. 17 m. fl. af Skaarup. Hartkorn 5 Tdr. 3 Fdkr. $\frac{3}{4}$ Alb. Ejendoms-skyld 40,000 Kr. Brandassurance for Hovedb. 4,301 Kr., for Avlsb. 16,289 Kr. Gaardens samlede Areal 50 Tdr. Ld., deraf Ager $41\frac{1}{2}$, Mose 1, Skov 6, Have og Gaardsplads $1\frac{1}{2}$. Agermarken drives i en 8 Marksdrift: Havre, benyttet Brak, Vintersæd, Roer, Byg, Havre og 2aars Græs. Jordens Bonitet er god Muld paa Lerunderlag. Besætningen bestaar af 16 Malkekøer foruden 16 Stkr. Ungkvæg og Kalve, 1 Tyr, 5 Heste, 1 Plag og 3 Faar. Sidste Aar solgtes c. 30 Fedesvin. Kvægbesætningen, der er af rød dansk Race, vedligeholdes hovedsagelig ved eget Tillæg.

Helgesminde, der ligger i Skaarup By, var i sin Tid Fæste under Hovedgaarden Bjørnemose. Sit Navn har den faaet efter Helge Helgesen, der frikøbte Gaarden i Slutningen af det 18. Aarhundrede. Hans Søn, Rasmus Helgesen, solgte 1847 Ejendommen til Jens Pedersen, som allerede Aaret efter skødede den til sin Søn, Peder Jensen Pedersen, den nuværende Ejers Farbroder, efter hvem han har taget den i Arv.

Bygningerne med Undtagelse af den grundmurede Svinestald er af Bindingsværk med Straatage. De er næsten alle opførte af Helge Helgesen, men er endnu gode og velholdte. Hovedb. ligger mod S., omgivet af den store, kønne Have.

Agermarken strækker sig navnlig mod S. og er et jævnt og behageligt Terræn. Skoven, der er fraliggende c. 1 Km. mod V., er en meget smuk Bøgeskov, som er meget søgt som Lystskov af Beboerne i Skaarup.

Stillegaard, Skaarup Sogn. Postforb. og St.: Skaarup, hvortil c. 2 Km. Gaarden ligger c. 7 Km. fra nærmeste Købstad, Svendborg. Nuværende Ejer: *Jørgen Maasen Larsen*, som overtog Gaarden 15. Maj 1878, er født paa Ejendommen 9. Juni 1854 og gift med *Ane Kirstine Hansen*, født paa Landmaaler-gaarden i Skaarup Sogn 3. Maj 1854.

Matr.-Nr. 29a m. fl. af Skaarup. Hartkorn 5 Tdr. 6 Skpr. 1 Fdkr. $2\frac{1}{2}$ Alb. Ejendomsskyld 38,000 Kr. Brandassurance for Hovedb. 7,828 Kr., for Avlsb. 12,040 Kr. Gaardens samlede Areal 55 Tdr. Ld., deraf Ager $51\frac{1}{2}$, Mose 1, Skov 1, Have og Gaardsplads $1\frac{1}{2}$. Agermarken drives i en 7 Marksdrift: Havre, benyttet Brak, Vintersæd, $\frac{1}{2}$ Roer $\frac{1}{2}$ Byg, Havre og 2aars Græs. Jordens Bonitet er lermuldet paa Lerunderlag. Besætningen bestaar af 13 Malkekøer foruden 15 Stkr. Ungkvæg og Kalve, 1 Tyr, 4 Heste, 1 Plag og 5 Faar. Sidste Aar solgtes c. 10 Fedesvin og c. 75 Maanedsgriise. Kvægbesætningen, der er af rød dansk Race, vedligeholdes hovedsagelig ved eget Tillæg.

Stillegaard's ældst kendte Ejer var Rasmus Larsen, der 1860 efterfulgtes af den nuværende Ejers Fader, Lars Jørgensen.

Gaarden ligger meget smukt med Udsigt over Sundet, omgivet mod S. af den store, smukke Blomsterhave og mod N. af en ældre, god Frugt- og Urtehave. Hovedb., der er opført 1866 i den s. Side af Gaardspladsen, er af Grundmur med Tegtag. Avlsb., af hvilke Staldlængerne er opførte 1868, er af Bindingsværk med Straatage.

Tiljevang, Skaarup Sogn. Postforb. og St.: Skaarup, hvortil c. $1\frac{1}{2}$ Km. Gaarden ligger c. $7\frac{1}{2}$ Km. fra nærmeste Købstad, Svendborg. Nuværende Ejer: *Peder Pedersen*, som overtog Gaarden i 1905, er født paa Ejendommen 1872.

Matr.-Nr. 2a m. fl. af Øster Aaby. Hartkorn 5 Tdr. 1 Skp. 2 Fdkr. $2\frac{1}{4}$ Alb. Ejendomsskyld 36,700 Kr. Brandassurance for Hovedb. og Avlsb. c. 21,000 Kr. Gaardens samlede Areal 54 Tdr. Ld., deraf Ager $47\frac{1}{2}$, Eng 1, Mose $\frac{1}{2}$, Skov 4, Have og Gaardsplads 1. Gaarden er bortforpagtet til Landbrugsskoleforstander *S. N. Lunde*. Agermarken drives i en 8 Marksdrift: Havre, Roer, Byg, $\frac{1}{2}$ Roefrø $\frac{1}{2}$ Turnips, $\frac{1}{2}$ Vintersæd $\frac{1}{2}$ Blandsæd, $\frac{1}{2}$ Gulerodfrø $\frac{1}{2}$ Roer og Kartoffel, Blandsæd og 1aars Græs. Jordens Bonitet er i de $\frac{2}{3}$ Lermuld og i den $\frac{1}{3}$ tørveagtig. Besætningen bestaar af 17 Malkekøer foruden 16 Stkr. Ungkvæg og Kalve, 1 Tyr, 4 Heste samt 2 Plage og Føl. Sidste Aar solgtes c. 70 Fedesvin. Kvægbesætningen, der er af rød dansk Race, vedligeholdes hovedsagelig ved eget Tillæg.

Tiljevang, der ligger ved Svendborg-Nyborg Landevej, har saa langt tilbage, som man ved Besked, været Selvejendom. Den ældst kendte Ejer var Peder Mortensen, som købte Gaarden c. 1820. Efter hans Død c. 1855 overgik Ejendommen til hans Søn, Hans Pedersen, der døde 1891, hvorefter hans Søn, den nuværende Ejer, dels bestyrede Gaarden og dels havde den i Forpagtning, til han overtog den som Ejendom.

Bygningerne er af Bindingsværk med Straatage, opførte kort før og efter Midten af forrige Aarhundrede. Hovedb. ligger mod S. med Have mod S. og Ø. — De overvejende jævne Jorder strækker sig væsentligst S. for Gaarden.

Hjelmkilde, Skaarup Sogn. Postforb. og St.: Skaarup, hvortil c. 3 Km. Tlf. 14 over Skaarup Central. Gaarden ligger c. 10 Km. fra nærmeste Købstad, Svendborg. Nuværende Ejer: *Johannes Vilhelm Kristensen*, som overtog Gaarden 1. Maj 1907, er født i Orte 19. Aug. 1865 og gift med *Marie Kromann*, født paa Ejendommen 23. Marts 1870.

Matr.-Nr. 4 m. fl. af Øster Aaby. Hartkorn 6 Tdr. 4 Skpr. 2 Fdkr. 1½ Alb. Ejendomsskyld 43,000 Kr. Brandassurance for Hovedb. 7,000 Kr., for Avlsb. 13,000 Kr. Gaardens samlede Areal 60 Tdr. Ld., deraf Ager 51, Overrislingseng 2, Mose ½, Skov ½, Overdrev 5, Have og Gaardsplads 1. Agermarken drives i en 8 Marksdrift: Havre, benyttet Brak, Vintersæd, Byg, Roer, Blandsæd og 2aars Græs. Jordens Bonitet er Lermuld paa Lerunderlag. Besætningen bestaar af 20 Malkekøer foruden 18 Stkr. Ungkvæg og Kalve, 2 Tyre, 5 Heste samt 2 Plage og Føl. Sidste Aar solgtes c. 70 Fedesvin. Kvægbesætningen, der er af rød dansk Race, vedligeholdes hovedsagelig ved eget Tillæg.



Hjelmkilde.

Hjelmkilde antages altid at have været Selveje. 1839 solgte Hans Jørgen Hansen den til Jens Hansen, der 1866 efterfulgtes af sin Søn, Hans Jensen Kromann, den nuværende Ejers Svigerfader, efter hvem han har taget den i Arv.

Gaarden ligger ved Vejen fra Øster Aaby til Vingmose; Beliggenheden er ualmindelig smuk med vid Udsigt over Sundet til Langeland. Bygningerne er af Bindingsværk med Undtagelse af den ø. Staldlænge og Svinestalden, som er af Grundmur. Hovedb., der ligger mod N., er opført 1848, Avlsb. 1849. Svinestalden og Gødningshuset er opførte 1895 og er teglhængte, medens de øvrige Bygninger bærer Straatage. Til Drift af de faste Maskiner er installeret Petroleumsmotor.

Jorderne ligger samlede omkring Gaarden og er et noget kuperet Terræn, der fra SV. falder mod N. og Ø. — Hestebesætningen og navnlig Kvægbesætningen er af anerkendte Stammer og bestaar gennemgaaende af værdifulde Avlsdyr.

Skovgaard, Skaarup Sogn. Postforb. og St.: Skaarup, hvortil c. 3½ Km. Gaarden ligger c. 9 Km. fra nærmeste Købstad, Svendborg. Nuværende Ejer: *Hans Jørgen Jensen*, som overtog Gaarden 1. April 1909, er født i Vester Aaby 7. Marts 1866.

Matr.-Nr. 7a m. fl. af Øster Aaby. Hartkorn 5 Tdr. 3 Skpr. 2¼ Alb. Ejendomsskyld 36,000 Kr. Brandassurance for Hovedb. 5,000 Kr., for Avlsb. 11,000 Kr. Gaardens samlede Areal 60 Tdr. Ld., deraf Ager 52½, Eng 1½, Skov 2, Overdrev 3, Have og Gaardsplads 1. Agermarken drives i en 8 Marksdrift: Havre, Roer, Byg, benyttet Brak, ½ Rug ½ Hvede, Blandsæd og 2aars Græs. Jordens Bonitet er

god Muld paa Lerunderlag. Besætningen bestaar af 14 Malkekøer foruden 15 Stkr. Ungkvæg og Kalve, 1 Tyr og 5 Heste. Sidste Aar solgtes c. 25 Fedesvin og c. 50 Maanedsgrise. Kvægbesætningen, der er af rød dansk Race, vedligeholdes hovedsagelig ved eget Tillæg.

Skovgaard er en gammel Selvejergaard, der ligger ved Vejen fra Øster Aaby til Skaarup. 1882 overdrog Morten Jensen den til sin Nevø, Mads Christensen, efter hvis Død hans Enke ægtede Thomas Thomsen, af hvem den nuværende Ejer har købt.

Hovedb., der ligger mod N., og den ø. Staldlænge er af Bindingsværk, de øvrige Avlsb. af Grundmur. Alle Bygningerne bærer Straatage. Laden og Staldlængen er opførte 1860, Svinestalden 1887. Mod N. og Ø. er Gaarden omgivet af sin kønne, gamle Have, og mod Ø og S. har man en henrivende Udsigt over Sundet til de omliggende Øer. — Jorderne strækker sig navnlig mod V. og er noget kuperede.



Skovgaard.

Skovgaard Hestebesætning er af anerkendt, højt præmieret Stamme og bestaar af gennemgaaende udmærkede Avlsdyr. Statspræmiehingsten »Leif«, der tilhører Værum Hesteavlsforening ved Randers, og »Ridder«, som tilhører Ribe Omegns Hesteavlsforening, er tillagte paa Gaarden.

Helleskov, Skaarup Sogn. Postforb. og St.: Skaarup, hvortil c. 3½ Km. Tlf. 13 over Skaarup Central. Gaarden ligger c. 10 Km. fra nærmeste Købstad, Svendborg. Nuværende Ejer: *Anders Hansen*, som overtog Gaarden 1. Novbr. 1880, er født i Vejstrup 17. Septbr. 1851 og gift med *Ane Kirstine Hansen*, født i Tvede 17. April 1853.

Matr.-Nr. 17 af Øster Aaby. Hartkorn 5 Tdr. 4 Skpr. 3 Fdkr. 1 Alb. Ejendomsskyld 38,000 Kr. Brandassurance for Hovedb. 5,200 Kr., for Avlsb. 12,066 Kr. Gardens samlede Areal 49 Tdr. Ld., deraf Ager 47, Mose ½, Skov ½, Have og Gaardsplads 1. Agermarken drives i en 9 Marksdrift: Havre, Rajgræs til Frøavl, Hvede, Byg, Roer, Blandsæd og 3aars Græs, deraf det sidste Aar til Frøavl. Jordens Bonitet er god, kraftig Muld paa Lerunderlag. Besætningen bestaar af 14 Malkekøer foruden 14 Stkr. Ungkvæg og Kalve, 1 Tyr, 4 Heste samt 2 Plage og Føl. Sidste Aar solgtes c. 55 Fedesvin. Kvægbesætningen, der er af rød dansk Race, vedligeholdes hovedsagelig ved eget Tillæg.

Helleskov ligger ved Vejen fra Øster Aaby til Vingmose. Den har i umindelige Tider været Selvejendom. Ældst kendt af dens Ejere er Lars Hansen, der efterfulgtes af Jens Hansen, som 1867 solgte til den nuværende Ejers Fader, Hans Andersen.

Den kønne, gamle Gaard ligger højt og smukt med Udsigt over Sundet til Langeland. Bygningerne er ældre, men meget velholdte Bindingsværkshuse med Undtagelse



Helleskov.

af Svinestalden, der er af Grundmur. Alle Bygningerne er straatækkede. Laden, som er yngst, er opført 1887. Hovedb. ligger mod N., omgivet af den store, kønne Have. Jorderne strækker sig væsentligst mod Ø. over et jævnt og behageligt Terræn.

Sønderside, Skaarup Sogn. Postforb. og St.: Skaarup, hvortil c. 3½ Km. Gaarden ligger c. 10 Km. fra nærmeste Købstad, Svendborg. Nuværende Ejer:



Sønderside.

Morten Carl Christoffersen, som overtog Gaarden 11. Juni 1889, er født i Øster Aaby 12. Septbr. 1860 og gift med *Ane Cecilie Elise Jensen*, født paa Ejendommen 28. Marts 1862.

Matr.-Nr. 18 m. fl. af Øster Aaby. Hartkorn 5 Tdr. 3 Skpr. 1 Alb. Ejendoms-skyld 37,000 Kr. Brandassurance for Hovedb. 5,000 Kr., for Avlsb. 11,000 Kr. Gaardens samlede Areal 47 Tdr. Ld., deraf Ager 44, Skov 2, Have og Gaards-plads 1. Af Agermarken drives 40 Tdr. Ld. i en 10 Marksdrift: Havre, Helbrak,

Hvede, Roer, Byg, Staldfoder, Rug, Blandsæd og 2aars Græs; 4 Tdr. Ld. dyrkes med Lucerne. Jordens Bonitet er god kraftig Muld paa Lerunderlag. Besætningen bestaar af 12 Malkekøer foruden 9 Stkr. Ungkvæg og Kalve, 1 Tyr, 4 Heste, 1 Plag og 10 Faar. Sidste Aar solgtes c. 35 Fedesvin. Kvægbesætningen, der er af rød dansk Race, vedligeholdes hovedsagelig ved eget Tillæg.

Sønderside, som menes at være en gammel Selvejergaard, ligger ved Vejen fra Øster Aaby til Aabyskov. 1838 tog Hans Jensen den i Arv efter sin Fader, Jens Rasmussen, og efter hans Død sad hans Enke inde med Ejendommen, til hun i 1889 overdrog den til sin Svigersøn, den nuværende Ejer.

Tidligere laa Gaarden noget længere mod NV. i Byen, men 1801 flyttedes den til sin nuværende Plads, og fra den Tid stammer alle Bygningerne, der er af Bindingsværk med Straatage; de er dog i Tidens Løb flere Gange blevne tilbyggede og udvidede og er meget velholdte. Hovedb. ligger mod N., omgivet af en stor, god Have. Fra Gaarden er der smuk Udsigt over Sundet til Langeland.

Jorderne ligger samlede omkring Gaarden og er jævne, undtagen i den s. Side, hvor de falder noget bakkede.

Kildegaard, Skaarup Sogn. Postforb. og St.: Skaarup, hvortil c. 2 Km. Gaarden ligger c. 6 Km. fra nærmeste Købstad, Svendborg. Nuværende Ejere:



Kildegaard.

Brødrene *Niels P.* og *R. H. Rasmussen*, som overtog Gaarden 1. April 1894. N. P. Rasmussen er født paa Ejendommen 28. Oktbr. 1866, og R. H. Rasmussen er født sammesteds 15. Jan. 1871.

Matr.-Nr. 2 m. fl. af Holmdrup. Hartkorn 6 Tdr. 3 Skpr. 1 Fdkr. $\frac{1}{4}$ Alb. Ejendomsskyld 36,000 Kr. Brandassurance for Hovedb. 7,428 Kr., for Avlsb. 11,074 Kr. Gaardens samlede Areal 72 Tdr. Ld., deraf Ager 65, Natureng 2, Mose 2, Skov $\frac{1}{2}$, Veje og Vandløb 1, Have og Gaardsplads $1\frac{1}{2}$. Agermarken drives i en 7 Marksdrift: Havre, tildels benyttet Brak, $\frac{1}{2}$ Vintersæd $\frac{1}{2}$ Frøroer, $\frac{1}{2}$ Roer $\frac{1}{2}$ Byg, Havre og 2aars Græs. Jordens Bonitet er god Muld, overvejende paa Lerunderlag. Besætningen bestaar af 14 Malkekøer foruden 18 Stkr. Ungkvæg og Kalve, 2 Tyre, 5 Heste, 2 Plage og Føl samt 6 Faar. Sidste Aar solgtes c. 10 Fedesvin foruden c. 100 Maanedsgriise. Kvægbesætningen, der er af rød dansk Race, vedligeholdes hovedsagelig ved eget Tillæg.

Kildegaard, der ligger ved Sognevejen mellem den gamle og den nye Svendborg-Nyborg Landevej, var i sin Tid Fæste under Hovedgaarden Hvidkilde, men frikøbtes

27. Juli 1855 for 4,700 Rbd. af den daværende Fæster, Rasmus Hansen, der afgik ved Døden 1870, hvorefter hans Enke sad inde med Ejendommen til 1894, da hendes Sønner, de nuværende Ejere, ved hendes Død overtog den.

Hovedb. er opført 1870 af Grundmur i den sø. Side af Gaardspladsen. Avlsb. er ældre, men velholdte Bindingsværksbygninger med Undtagelse af en Hjælpelade, der er af Granit. Alle Bygningerne bærer Straatage. I den nærmeste Fremtid installeres elektrisk Lys og Kraft.

De noget bølgeformede Jorder ligger samlede omkring Gaarden. — Kildegaard Kvægbesætning er af anerkendt Stamme, og der er i Aarenes Løb solgt ikke faa Avlsdyr fra den til gode Priser.

Skovgaard, Skaarup Sogn. Postforb. og St.: Skaarup, hvortil c. 3 Km. Gaarden ligger c. 4 Km. fra nærmeste Købstad, Svendborg. Nuværende Ejer: *Jens Peter Nielsen*, som overtog Gaarden 1. April 1906, er født paa Ejendommen 28. Decbr. 1878 og gift med *Kirstine Jensen*, født i Skaarup 18. Aug. 1878.



Skovgaard.

Matr.-Nr. 7a m. fl. af Holmdrup. Hartkorn 6 Tdr. 1 Skp. $\frac{1}{2}$ Alb. Ejendoms- skyld 36,000 Kr. Brandassurance for Hovedb. 5,000 Kr., for Avlsb. 17,000 Kr. Gaardens samlede Areal 61 Tdr. Ld., deraf Ager 59, Mose 1, Have og Gaards- plads 1. Agermarken drives i en 8 Marksdrift: Havre, benyttet Brak, Vintersæd, Byg, Roer, Blandsæd og 2aars Græs. Jordens Bonitet er god Lermuld paa Ler- underlag. Besætningen bestaar af 17 Malkekøer foruden 17 Stkr. Ungkvæg og Kalve, 1 Tyr, 5 Heste, 1 Plag og 3 Faar. Sidste Aar solgtes c. 80 Fedesvin. Kvæg- besætningen, der er af rød dansk Race, vedligeholdes hovedsagelig ved eget Tillæg.

Skovgaard var tidligere Fæste under Hovedgaarden Hvidkilde, men frikøbtes 27. Juli 1855 for 5,500 Rbd. af den nuværende Ejers Bedstefader, Niels Jensen. Han overdrog den i 1880 til sin Søn, Rasmus Nielsen, den nuværende Ejers Fader, efter hvem han har taget den i Arv.

Gaarden ligger meget smukt, omgiven mod S. af de store Hvidkilde Skove. Hovedb., der er opført i Slutningen af det 18. Aarhundrede i den v. Side af Gaardspladsen, er ligesom den s. Staldlænge af Bindingsværk, hvorimod de andre Avlsb. er opførte 1896 og 1903 af Grundmur. Alle Bygningerne bærer Straatage med Undtagelse af Svine- stalden, der er tækket med Cementsten. I Gaarden vil i den nærmeste Tid blive ind- lagt elektrisk Lys og Kraft.

Jorderne ligger samlede omkring Gaarden og har en jævn og behagelig Overflade.

Vejmandsgaard, Skaarup Sogn. Postforb. og St.: Skaarup, hvortil c. $3\frac{1}{2}$ Km. Gaarden ligger c. $3\frac{1}{2}$ Km. fra nærmeste Købstad, Svendborg. Nuværende Ejer: *Jens Mogensen*, som overtog Gaarden 1. April 1902, er født i Albjerg 3. Septbr. 1853.

Matr.-Nr. 12 m. fl. af Holmdrup. Hartkorn 7 Tdr. 1 Fdkr. 2 Alb. Ejendoms- skyld 42,000 Kr. Brandassurance for Hovedb. 5,000 Kr., for Avlsb. 11,000 Kr.

Gaardens samlede Areal 73 Tdr. Ld., deraf Ager 65, Mose 4, Skov 3, Have og Gaardsplads 1. Agermarken drives i en 8 Marksdrift: Havre, Helbrak, Vintersæd, Byg, Roer, Blandsæd og 2aars Græs. Jordens Bonitet er god Muld paa Lerunderlag. Besætningen bestaar af 16 Malkekøer foruden 12 Stkr. Ungkvæg og Kalve, 1 Tyr, 4 Heste og 3 Faar. Sidste Aar solgtes 14 Fedesvin. Kvægbesætningen, der er af rød dansk Race, vedligeholdes hovedsagelig ved eget Tillæg.

Vejmandsgaard ved Svendborg-Nyborg Landevej var Fæste under Hovedgaarden Hvidkilde, til den i Begyndelsen af forrige Aarhundrede frikøbtes af Christen Madsen, der i 1850erne overdrog den til sin Plejesøn, Hans Christian Vejmand, som var Ejer til sin Død 1898. Fire Aar efter overdrog hans Enke Ejendommen til den nuværende Ejer, der var gift med en Søsterdatter af hende.



Vejmandsgaard.

Bygningerne er af Bindingsværk med Straataage, opførte i Slutningen af det 18. Aarhundrede, da Gaarden udflyttedes fra Holmdrup By. Udenfor den egentlige Gaardplan ligger en Hjælpelede, en Svinestald og et Brændselshus. Hovedb. ligger mod S., omgivet af Have og Plantninger.

Marken, der er noget kuperet, ligger samlet omkring Gaarden.

Løjtvedgaard, Skaarup Sogn. Postforb. og St.: Skaarup, hvortil c. 6 Km. Gaarden ligger c. 6 Km. fra nærmeste Købstad, Svendborg. Nuværende Ejer: *Knud Jensen*, som overtog Gaarden 1. Maj 1889, er født paa Ejendommen 10. Febr. 1852 og gift med *Hansine Hansen*, født i Holmdrup 15. Marts 1855.

Matr.-Nr. 13 m. fl. af Holmdrup. Hartkorn 7 Tdr. 2 Skpr. 3 Fdkr. 1½ Alb. Ejendomsskyld 45,000 Kr. Brandassurance for Hovedb. 10,000 Kr., for Avlsb. 18,000 Kr. Gaardens samlede Areal 73 Tdr. Ld., deraf Ager 72, Have og Gaardsplads 1. Agermarken drives i en 8 Marksdrift: Havre, benyttet Brak, Vintersæd, Roer, Byg, Havre og 2aars Græs. Jordens Bonitet er lermuldet. Besætningen bestaar af 18 Malkekøer foruden 10 Stkr. Ungkvæg og Kalve, 2 Tyre, 6 Heste, 1 Plag og 6 Faar. Sidste Aar solgtes c. 20 Fedesvin. Kvægbesætningen, der er af rød dansk Race, vedligeholdes hovedsagelig ved eget Tillæg.

Løjtvedgaard var Fæste under Hovedgaarden Hvidkilde, indtil den frikøbtes 27. Juli 1855 for 6,000 Rbd. af den daværende Fæster, Jens Knudsen. Han døde 1880, hvorefter hans Enke sad inde med Ejendommen til 1889, da hun overdrog den til deres Søn, den nuværende Ejer.

Gaarden ligger ved Forbindelsesvejen mellem den gamle og den nye Svendborg-Nyborg Landevej. Den kønne, villalignende Hovedb. er opført 1907 af Grundmur og tækket med glaserede Tagsten; den ligger mod V., omgivet af Haven. Avlsb. er opførte c. 1859 af Bindingsværk, tækkede med Straa. Udenfor den egentlige Gaardplan ligger Svinestald og Brændselshus. Jorderne strækker sig navnlig mod S. over et noget kuperet Terræn.

Birkegaard, Tved Sogn. Postforb. og St.: Svendborg, hvortil c. 3 Km. Tlf. 183 over Svendborg Central. Gaarden ligger c. 3 Km. fra nærmeste Købstad, Svendborg. Nuværende Ejer: *Hans Hansen Nybølle*, som overtog Gaarden 29. April 1893, er født i Nybølle 1. Febr. 1851 og gift med *Kirsten Hansen*, født paa Ejendommen 20. Febr. 1854.

Matr.-Nr. 10a m. fl. af Tved. Hartkorn 5 Tdr. 3 Skpr. 2 Fdkr. 2½ Alb. Ejendomsskyld 43,000 Kr. Brandassurance for Hovedb. 7,600 Kr., for Avlsb. 21,613 Kr. Gaardens samlede Areal 50 Tdr. Ld., deraf Ager 47½, Mose ½, Skov ½, Have og Gaardsplads 1½. Agermarken drives i en 7 Marksdrift: Havre, Roer, Byg, Rug, Blandsæd og 2aars Græs. Jordens Bonitet er lermuldet. Besætningen bestaar af 22 Malkekøer foruden 9 Stkr. Ungkvæg og Kalve, 3 Tyre, 6 Heste, 4 Plage og Føl samt 2 Faar. Sidste Aar solgtes c. 50 Fedesvin. Kvægbesætningen, der er af rød dansk Race, vedligeholdes hovedsagelig ved eget Tillæg.

Birkegaard har i umindelige Tider været Selvejendom. Gennem første Halvdel af forrige Aarhundrede ejedes den af Erik Larsen, der c. 1850 efterfulgtes af sin Søn, Hans Eriksen, som imidlertid døde tidligt, hvorefter Enken sad inde med Ejendommen til 1893, da hendes Svigersøn, den nuværende Ejer, overtog den.

Gaarden ligger ved Svendborg-Nyborg Landevej med smuk Udsigt over Sundet. Tidligere var Birkegaard kun c. halvt saa stor af Areal som nu, men en Nabogaard, Herredsfogedgaarden, tilkøbtes og lagdes ind under. Hovedb., der ligger mod N., er opført 1910 af Grundmur med Cementstenstag. Avlsb. er af Bindingsværk med Straatage, opførte i 1870erne. Ved Siden af Birkegaard ligger endnu Bygningerne af Herredsfogedgaarden, af hvilke Hovedb. er af Bindingsværk, Avlsb. af Grundmur. — De noget bølgeformede Jorder strækker sig navnlig mod N.

Højbygaard, Tved Sogn. Postforb. og St.: Svendborg, hvortil c. 3½ Km. Nuværende Ejer: *Hans Hansen*, som overtog Gaarden 1. Maj 1912, er født i



Højbygaard.

Skrøbeløv 11. April 1887 og gift med *Elvine Pedersen*, født i Lindelse 24. Decbr. 1887.

Matr.-Nr. 12a m. fl. af Tved. Hartkorn 6 Tdr. 2 Skpr. 4 Fdkr. 1¼ Alb. Ejendomsskyld 45,000 Kr. Brandassurance for Hovedb. 8,400 Kr., for Avlsb. 21,100 Kr. Gaardens samlede Areal 65 Tdr. Ld., deraf Ager 62, Skov 2, Have og Gaardsplads 1. Agermarken drives i en 8 Marksdrift: Havre, Helbrak, Vintersæd, Byg, Roer, Havre og 2aars Græs. Jordens Bonitet er god Muld paa Lerunderlag. Besætningen bestaar af 20 Malkekøer foruden 10 Stkr. Ungkvæg og Kalve, 2 Tyre og 6 Heste. Sidste Aar solgtes c. 20 Fedesvin. Kvægbesætningen, der er af rød dansk Race, vedligeholdes hovedsagelig ved eget Tillæg.

Højbyggaard ligger ved Svendborg-Nyborg gamle Landevej. Den nuværende Ejer har købt den af Jens Pedersen, der i 1900 havde taget den i Arv efter Jens Hansens Enke, af hvem han var opdraget.

Gaarden laa tidligere noget længere mod S., men nedbrændte i 1912 ved Lynnedslag og genopførtes derefter paa sin nuværende Plads. Bygningerne er nu af Grundmur, tækkede med Cementsten og Tagpap, store, rummelige og praktisk indrettede. I Gaarden er indlagt elektrisk Lys og Kraft. Hovedb. ligger mod S. med en smuk, ny-anlagt Have med S. og Ø.

Marken skraaner gennem et noget kuperet Terræn fra N. til S.

Østergaard, Tved Sogn. Postforb. og St.: Svendborg, hvortil c. 3½ Km. Nuværende Ejer: *Niels Hansen*, som overtog Gaarden 1. April 1897, er født i Svendborg 17. Marts 1845.

Matr.-Nr. 58a af Tved. Hartkorn 6 Tdr. 7 Skpr. 1¼ Alb. Ejendomsskyld 44,000 Kr. Brandassurance for Hovedb. 7,000 Kr., for Avlsb. 16,000 Kr. Gaardens samlede Areal 60 Tdr. Ld., deraf Ager 58, Mose 1, Have og Gaardsplads 1. Ager-



Østergaard.

marken drives i en 8 Marksdrift: Havre, Helbrak, Vintersæd, Byg, Roer, Havre og 2aars Græs. Jordens Bonitet er god Muld paa Lerunderlag. Besætningen bestaar af 18 Malkekøer foruden 10 Stkr. Ungkvæg og Kalve, 1 Tyr, 6 Heste, 2 Plage og Føl samt 6 Faar. Sidste Aar solgtes c. 10 Fedesvin. Kvægbesætningen, der er af rød dansk Race, vedligeholdes hovedsagelig ved eget Tillæg.

Østergaard ligger ved Sognevejen fra Skaarup til Svendborg-Nyborg Landevej og er Arvefæste under Hovedgaarden Broholm. Den nuværende Ejer har overtaget Ejendommen efter sin Fader, Søren Hansen, der havde overtaget den 1849.

Bygningerne, som ligger omtrent midt paa de jævne Jorder, er alle af Grundmur med Straatage, opførte i Sommeren 1859. Hovedb. ligger i den s. Side af Gaardspladsen, omgivet af Have og Plantninger.

Tvedgaard, Tved Sogn. Postforb. og St.: Svendborg, hvortil c. 4 Km. Tlf. 386a over Svendborg Central. Nuværende Ejer: *P. Rasmussen*, som overtog Gaarden i 1890. Gaarden er bortforpagtet til *C. Due*, der er født paa Lolland 30. Marts 1876 og gift med *Kirstine Pedersdatter Skovgaard*, født paa Brændeskov 10. Maj 1881.

Matr.-Nr. 59a m. fl. af Tved. Hartkorn 6 Tdr. 4 Skpr. 1 Fdkr. 1½ Alb. Ejendomsskyld 40,000 Kr. Brandassurance for Hovedb. 8,000 Kr., for Avlsb.

16,900 Kr. Gaardens samlede Areal 85 Tdr. Ld., deraf Ager 83½, Have og Gaardsplads 1½. Agermarken drives uden nogen egentlig fast Driftsplan, men navnlig med Frøavl af forskellig Art. Jordens Bonitet er god Lermuld paa Lerunderlag. Besætningen bestaar af 2 Malkekøer, 12 Heste samt 4 Plage og Føl. Sidste Aar solgtes 16 Fedesvin og 1100 Maanedsgriise.

Tvedgaard (skreves 1250: Twywath, 1394: Thwet, 1417: Thued og 1500: Tuede) ligger tæt Ø. for den gamle Svendborg-Nyborg Landevej. Den nuværende Ejer har overtaget Ejendommen efter sin Broder, Knud Rasmussen, der atter 1887 havde overtaget den efter sin Svoger, P. la Cour.

Bygningerne er opførte 1858, Avlsb. af Bindingsværk med Straatage, Hovedb. af Grundmur med Stentag. Denne sidste ligger i den Ø. Side af Gaardspladsen, omgiven mod Ø. og S. af den kønne Have, der bl. a. rummer c. 100 unge Frugttræer. Udenfor den egentlige Gaardplan er bygget en stor, paptækket Bræddelade.



Tvedgaard.

Af de jævne, gode Jorder ligger 64 Tdr. Ld. samlede omkring Gaarden, medens Resten er fraliggende c. 1 Km. mod SV. Gaardens specielle Drift er begrundet paa, at Renovationen fra Svendborg tages hjem til Gødskning af Markerne, medens Halmen sælges inde i Byen.

Handlungsgaard, Tved Sogn. Postforb. og St.: Svendborg, hvortil c. 4 Km. Nuværende Ejer: *Jens Pedersen*, som overtog Gaarden 15. Septbr. 1866, er født paa Ejendommen 1. Septbr. 1838 og gift med *Karen Sofie Jensen*, født i Holmdrup 6. Maj 1842.

Matr.-Nr. 2 m. fl. af Heldager. Hartkorn 6 Tdr. 5 Skpr. 2½ Alb. Ejendoms-skyld 40,000 Kr. Brandassurance for Hovedb. 8,200 Kr., for Avlsb. 18,265 Kr. Gaardens samlede Areal 69 Tdr. Ld., deraf Ager 64½, Mose 1, Skov 2, Have og Gaardsplads 1½. Agermarken drives i en 9 Marksdrift: Havre, benyttet Brak, Vintersæd, Byg, ½ Roer ½ Blandsæd, Blandsæd og 3aars Græs. Jordens Bonitet er Lermuld paa Lerunderlag. Besætningen bestaar af 16 Malkekøer foruden 10 Stkr. Ungkvæg og Kalve, 1 Tyr, 4 Heste, 2 Plage og Føl samt 7 Faar. Sidste Aar solgtes c. 20 Fedesvin. Kvægbesætningen, der er af rød dansk Race, vedligeholdes hovedsagelig ved eget Tillæg.

Handlungsgaard har været Fæste under Hovedgaarden Hvidkilde, men frikøbtes i 1852 for 4,400 Rbd. af den nuværende Ejers Fader, Peder Christensen.

Gaarden ligger ved Sognevejen mellem Odense og Nyborg Landeveje, omgiven mod N. og V. af Have og Plantninger. Hovedb. er opført 1888 i den n. Side af Gaardspladsen; det er en grundmuret, skifertækket Bygning, der rummer en stor og god Lejlighed. Avlsb. er overvejende af Bindingsværk med Straatage og er opførte c. 1797, men er meget vel vedligeholdte. Til Drift af de faste Maskiner er installeret Petroleumsmotor.

Jorderne er noget bakkede; de ligger alle samlede omkring Gaarden.

Toftlund, Øster Skjerninge Sogn. Postforb.: Vester Skjerninge, og St.: Sørup, hvortil c. 6 Km. Gaarden ligger c. 9 Km. fra nærmeste Købstad, Svendborg. Nuværende Ejerinde: Enkefru *Mette Kirstine Eriksen*, som overtog Gaarden ved sin Mands Død i 1908. Fru Eriksen er født i Øster Skjerninge 17. Marts 1853 og var gift med *Anders Johan Eriksen*, født paa Ejendommen.

Matr.-Nr. 14 m. fl. af Øster Skjerninge. Hartkorn 8 Tdr. 2 Skpr. 1 Fdkr. 2¼ Alb. Ejendomsskyld 45,000 Kr. Brandassurance for Hovedb. 8,000 Kr., for Avlsb. 16,950 Kr. Gaardens samlede Areal 64 Tdr. Ld., deraf Ager 63, Have og Gaardsplads 1. Af Agermarken drives 56 Tdr. Ld. i en 8 Marksdrift: Blandsæd, Byg, Rug, Roer, Havre og 3aars Græs; 7 Tdr. Ld. drives med Frøavl. Jordens Bonitet er god Muld paa Lerunderlag. Besætningen bestaar af 21 Malkekøer foruden 14 Stkr. Ungkvæg og Kalve, 1 Tyr, 6 Heste samt 2 Plage og Føl. Sidste Aar solgtes c. 45 Fedesvin. Kvægbesætningen, der er af rød dansk Race, vedligeholdes hovedsagelig ved eget Tillæg.



Toftlund.

Toftlund ligger ved Sognevejen fra Egense til Svendborg-Faaborg Landevej og var Fæste under Hovedgaarden Hvidkilde, til den i 1850erne blev frikøbt af den daværende Fæster, Hans Eriksen. Han overdrog i 1888 Gaarden til sin Søn, den nuværende Ejerindes afdøde Mand.

Alle Bygningerne er af Grundmur med Straatage, opførte i 1870erne og meget solide og velholdte. Hovedb. ligger mod Ø. Udenfor den egentlige Gaardplan ligger Svinstald og Maskinhus. I Gaarden er indlagt elektrisk Lys og Kraft.

Marken strækker sig væsentligst mod Ø. og er et jævnt og behageligt Terræn.

Skjerninggaard, Øster Skjerninge Sogn. Postforb.: Vester Skjerninge, og St.: Svendborg, hvortil c. 9 Km. Nuværende Ejer: *Peder Jensen*, som overtog Gaarden 1880, er født paa Ejendommen 29. Aug. 1843 og gift med *Maren Markvordsen*, født i Ollerup 17. Maj 1846.

Matr.-Nr. 21a m. fl. af Øster Skjerninge. Hartkorn 5 Tdr. 6 Skpr. 2¼ Alb. Ejendomsskyld 42,500 Kr. Brandassurance for Hovedb. 7,000 Kr., for Avlsb. 19,200 Kr. Gaardens samlede Areal 54 Tdr. Ld., deraf Ager 51½, Skov 1½, Have og Gaardsplads 1. Agermarken drives i en 7 Marksdrift: Benyttet Brak, Vintersæd, Byg, Roer, Havre og 2aars Græs. Jordens Bonitet er god Muld paa Lerunderlag. Besætningen bestaar af 14 Malkekøer foruden 12 Stkr. Ungkvæg

og Kalve, 1 Tyr, 5 Heste og 1 Plag. Sidste Aar solgtes c. 20 Fedesvin. Kvægbesætningen, der er af rød dansk Race, vedligeholdes hovedsagelig ved eget Tillæg.

Skjerninggaard var Fæste under Hovedgaarden Brahetrolleborg indtil c. 1880, da den frikøbtes af den nuværende Ejers Fader, daværende Arvefæster Jens Pedersen.

Gaarden ligger ved Vejen fra Egense til Svendborg-Faaborg Landevej. Bygningerne er alle af Grundmur, Hovedb. tækket med Skifer, Avlsb. med Tegl. Hovedb. er opført i den n. Side af Gaardspladsen 1881, medens Avlsb. er opførte efter Ildsvaade 1908. I Gaarden er indlagt elektrisk Lys og Kraft.

Jorderne strækker sig navnlig mod S. og har overvejende en jævn Overflade.

Jacob Hansens Gaard i Sørup, Sørup Sogn. Postforb. og St.: Sørup, hvortil c. $\frac{1}{2}$ Km. Gaarden ligger c. 4 Km. fra nærmeste Købstad, Svendborg. Nuværende Ejer: *Jacob Hansen*, som overtog Gaarden 1. April 1898, er født i Sørup 27. Novbr. 1869 og gift med *Petrine Pedersen*, født i Hudevad 3. Marts 1870.

Matr.-Nr. 9a m. fl. af Sørup. Hartkorn 6 Tdr. 2 Fdkr. $\frac{1}{2}$ Alb. Ejendomsskyld 40,000 Kr. Brandassurance for Hovedb. 8,650 Kr., for Avlsb. 13,350 Kr. Gaardens samlede Areal 59 Tdr. Ld., deraf Ager 56 $\frac{1}{2}$, Eng $\frac{1}{2}$, Mose 1, Have og Gaardsplads 1. Agermarken drives i en 9 Marksdrift: Havre, $\frac{1}{2}$ Helbrak $\frac{1}{2}$ Staldfoder, Hvede, Roer, Byg, Blandsæd og 3aars Græs. Jordens Bonitet er god Ler-



Jacob Hansens Gaard.

muld paa Lerunderlag. Besætningen bestaar af 15 Malkekøer foruden 10 Stkr. Ungkvæg og Kalve, 1 Tyr, 4 Heste, 1 Plag og 4 Faar. Sidste Aar solgtes c. 10 Fedesvin og c. 50 Maanedsgriise. Kvægbesætningen, der er af rød dansk Race, vedligeholdes hovedsagelig ved eget Tillæg.

Gaarden har i sin Tid været Fæste under Hovedgaarden Hvidkilde, men frikøbtes i 1840erne af Hans Jensen, der 1850 solgte til Ole Hansen, af hvem den nuværende Ejer har købt.

Den kønne Hovedb., der er opført 1908 i den s. Side af Gaardspladsen, og Svinstalden, som ligger uden for den egentlige Gaardplan, er af Grundmur, medens de øvrige Avlslænger er ældre, men vel vedligeholdte Bindingsværksbygninger. Haven strækker sig mod S. og V.

Jorderne ligger samlede navnlig N. for Gaarden over et noget kuperet Terræn med Hovedfald mod S. — I Hestebesætningen findes flere præmierede jyske Avlsdyr.

Dalsgaard, Sørup Sogn. Postforb.: Svendborg, hvortil c. 3 Km., og St.: Sørup, hvortil c. 1 Km. Nuværende Ejer: *Christen Børghesen*, som overtog Gaarden 1. April 1910, er født paa Ejendommen 9. Juli 1875 og gift med *Maren Andrea Jensen*, født i Rødskebølle 2. Novbr. 1882.

Matr.-Nr. 15 m. fl. af Sørup. Hartkorn 5 Tdr. 4 Skpr. 3 Fdkr. 2 $\frac{1}{4}$ Alb. Ejendomsskyld 37,000 Kr. Brandassurance for Hovedb. 6,564 Kr., for Avlsb.

12,480 Kr. Gaardens samlede Areal 48 Tdr. Ld., deraf Ager 46, Mose 1, Have og Gaardsplads 1. Agermarken drives i en 7 Marksdrift: Rug efter Halvbrak, Byg, Roer, Havre og 2½aars Græs. Jordens Bonitet er ret letmuldet, men paa Lerunderlag. Besætningen bestaar af 16 Malkekøer foruden 10 Stkr. Ungkvæg og Kalve, 1 Tyr, 4 Heste, 1 Plag og 3 Faar. Sidste Aar solgtes c. 20 Fedesvin. Kvægbesætningen, der er af rød dansk Race, vedligeholdes hovedsagelig ved eget Tillæg.

Dalsgaard var Fæste under Hovedgaarden Hvidkilde, indtil Børge Christensen i Begyndelsen af forrige Aarhundrede frikøbte den for 6,000 Rbd. Han efterfulgtes 1868 af sin Søn, Christen Børgesen, der døde 1880, hvorefter hans Enke sad inde med Ejendommen til 1910, da hun overdrog den til sin Søn, den nuværende Ejer.



Dalsgaard.

Gaarden ligger umiddelbart Ø. for Odense-Svendborg Landevej, omtrent midt paa sine Jorder, der har en noget kuperet Overflade. Bygningerne er dels af Grundmur, dels af Bindingsværk, alle med Straatage. Den hyggelige Hovedb. er opført i 1860'erne efter Ildsvaade, Staldlængerne i 1898.

Hellegaard, Sørup Sogn. Postforb. og St.: Sørup, hvortil c. 2 Km. Tlf. 551 over Svendborg Central. Gaarden ligger c. 2 Km. fra nærmeste Købstad, Svendborg. Nuværende Ejer: *Jørgen Jørgensen*, som købte Gaarden 19. Decbr. 1896, er født i Egense 23. Febr. 1873 og gift med *Ane Kirstine Poulsen*, født i Egense 17. Juni 1873.

Matr.-Nr. 25a m. fl. af Sørup. Hartkorn 5 Tdr. 4 Skpr. 2 Fdkr. ¼ Alb. Ejendomsskyld 46,000 Kr. Brandassurance for Hovedb. 7,840 Kr., for Avlsb. 12,860 Kr. Gaardens samlede Areal 54 Tdr. Ld., deraf Ager 52, Skov 1, Have og Gaardsplads 1. Agermarken drives i en 7 Marksdrift: Havre, Vintersæd, Roer, Byg, Blandsæd og 2aars Græs. Jordens Bonitet er Lermuld paa Lerunderlag. Besætningen bestaar af 18 Malkekøer foruden 14 Stkr. Ungkvæg og Kalve, 1 Tyr, 4 Heste, 2 Plage og Føl samt 4 Faar. Sidste Aar solgtes c. 35 Fedesvin. Kvægbesætningen, der er af rød dansk Race, vedligeholdes hovedsagelig ved eget Tillæg.

Hellegaard ligger ved Vejen fra Svendborg til Egense Kirke og var i sin Tid Fæste under Hovedgaarden Hvidkilde, men frikøbtes i Begyndelsen af forrige Aarhundrede af Peder Johansen, som efterfulgtes af sin Søn, Johan Pedersen, der 1881 efterfulgtes af sin Søn, Peder Johansen, efter hvem den nuværende Ejer har købt Ejendommen ved Auktion.

Bygningerne er opførte 1897—98 af Grundmur, Hovedb. tækket med Skifer, Avlsb. med Straa og Tegl. Midt paa den store Gaardsplads er et kønt, lille Anlæg med vinter-



Hellegaard.

grønne Buske, og N. for Hovedb. strækker sig den smukke Have, til hvilken en pyn-
telig Veranda fører ned.

Jorderne ligger samlede ved Gaarden og har en jævn og god Overflade.

Kogtvedgaard, St. Jørgens Sogn. Postforb. og St.: Svendborg, hvortil c. 3 Km. Nuværende Ejer: *Johannes Peder Christiansen*, som købte Gaarden 9. Febr. 1912, er født i Kværndrup 4. Novbr. 1880 og gift med *Ellen Margrethe Johansen*, født i Ollerup 4. Aug. 1877.

Matr.-Nr. 4a m. fl. af Kogtved. Hartkorn 6 Tdr. Ejendomsskyld 44,000 Kr. Brandassurance for Hovedb. 4,500 Kr., for Avlsb. 18,916 Kr. Gaardens samlede Areal 61 Tdr. Ld., deraf Ager 49, Mose 1, Skov 10, Have og Gaardsplads 1. Agermarken drives i en 8 Marksdrift: Havre, benyttet Brak, Vintersæd, Roer, Byg, Havre og 2aars Græs. Jordens Bonitet er lermuldet. Besætningen bestaar af 14 Malkekøer foruden 10 Stkr. Ungkvæg og Kalve, 1 Tyr, 5 Heste, 1 Plag og 1 Faar. Sidste Aar solgtes c. 30 Fedesvin. Kvægbesætningen, der er af rød dansk Race, vedligeholdes hovedsagelig ved eget Tillæg.

Kogtvedgaard er formentlig en gammel Selvejgaard. Oprindeligt var den betydeligt større end nu, men i de senere Aar er der frasolgt en Del Jord til Byggegrunde, og i samme Tidsrum har Ejendommen hyppigt skiftet Ejere.

Gaarden ligger c. 250 M. S. for Vejen fra Svendborg til Egense meget smukt ned til Sundet med Udsigt til Taasinge. Bygningerne er af Bindingsværk med Undtagelse af den grundmurede Svinestald og bærer alle Straatage. Hovedb. ligger mod N., omgivet af Have mod N. og Ø. — Jorderne er overvejende jævne og gode af Overflade.

Amalienlund, Stenstrup Sogn. Postforb. og St.: Stenstrup, hvortil c. 3½ Km. Tlf. 74 over Stenstrup Central. Gaarden ligger c. 13 Km. fra nærmeste Købstad, Svendborg. Nuværende Ejer: *Hans Jacob Hansen*, som overtog Gaarden 20. Novbr. 1888, er født paa Langeland 20. Novbr. 1865 og gift med *Ane Kirstine Rasmussen*, født i Lunde 5. April 1876.

Matr.-Nr. 5 m. fl. af Stenstrup. Hartkorn 6 Tdr. 6 Skpr. 2 Fdkr. ¼ Alb. Ejendomsskyld 44,000 Kr. Brandassurance for Hovedb. 6,000 Kr., for Avlsb. 19,000 Kr. Gaardens samlede Areal 86 Tdr. Ld., deraf Ager 75, Eng 3, Mose 2, Skov 5, Have og Gaardsplads 1. Agermarken drives i en 8 Marksdrift: Havre, Helbrak, Vintersæd, Byg, Roer, Havre og 2aars Græs. Jordens Bonitet er Lermuld paa Lerunderlag. Besætningen bestaar af 28 Malkekøer foruden 12 Stkr.

Ungkvæg og Kalve, 2 Tyre, 6 Heste, 2 Plage og Føl samt 4 Faar. Sidste Aar solgtes c. 30 Fedesvin. Kvægbesætningen, der er af rød dansk Race, vedligeholdes hovedsagelig ved eget Tillæg.

Amalienlund, der ligger c. $\frac{1}{2}$ Km. S. for Vejen fra Stenstrup til Hundstrup, er formentlig en gammel Selvejergaard. Ældst kendt af dens Ejere er Peder Larsen, der 1824 solgte til Forpagter Gjellerup paa Bjørnemose for 3,600 Rbd. Han solgte atter 1845 Ejendommen til Marineløjtnant M. Harboe, som imidlertid allerede 18. Febr. 1848 solgte til Christen Larsen, hvis Hustru var Faster til den nuværende Ejer, som paa denne Maade arvede Gaarden ved sin Onkels Død i 1888.

Oprindelig laa Gaarden noget længere mod S. og kaldtes den Gang »Hørupgaard«, men i Slutningen af det 18. Aarhundrede flyttedes den til sin nuværende Plads og fik samtidig Navnet Amalienlund. Hovedb., Laden og Kostalden er af Bindingsværk, de to første opførte c. 1830, den sidste 1893; den s. Staldlænge er derimod opført 1902



Amalienlund.

af Grundmur. Avlsb. er straatækkede. Hovedb., som er teglhængt, ligger i den ø. Side af Gaardspladsen og er en meget smuk, gammel Bygning med store, lyse, rummelige Stuer. Haven strækker sig mod Ø. og S. og er anlagt med megen Smag og Omhu.

Jorderne, der er jævne og behagelige, ligger samlede omkring Gaarden.

Lindegaard, Stenstrup Sogn. Postforb. og St.: Stenstrup, hvortil c. 1 Km. Gaarden ligger c. $1\frac{1}{2}$ Km. fra nærmeste Købstad, Svendborg. Nuværende Ejer: *Christen Hansen*, som overtog Gaarden 1. Novbr. 1887, er født paa Ejendommen 4. Decbr. 1836.

Matr.-Nr. 8a m. fl. af Stenstrup. Hartkorn 6 Tdr. 1 Skpr. 2 Fdkr. $2\frac{1}{2}$ Alb. Ejendomsskyld 42,000 Kr. Brandassurance for Hovedb. 4,000 Kr., for Avlsb. 15,000 Kr. Gaardens samlede Areal 52 Tdr. Ld., deraf Ager 46, Mose $1\frac{1}{2}$, Skov $3\frac{1}{2}$, Have og Gaardsplads 1. Agermarken drives i en 8 Marksdrift: Havre, Helbrak, Rug, Byg, Roer, Blandsæd og 2aars Græs. Jordens Bonitet er noget uensartet, dels stærk Lermuld, dels af mildere Beskaffenhed. Besætningen bestaar af 12 Malkekøer foruden 14 Stkr. Ungkvæg og Kalve, 3 Tyre, 4 Heste, 2 Plage og Føl samt 3 Faar. Sidste Aar solgtes c. 30 Fedesvin. Kvægbesætningen, der er af rød dansk Race, vedligeholdes hovedsagelig ved eget Tillæg.

Den ældst kendte Ejer er Thomas Ladefoged, som c. 1820 solgte til den nuværende Ejers Fader, Hans Christensen Hansen, der døde c. 1865, hvorefter hans Enke sad inde med Ejendommen, til hun i 1887 overdrog den til sin Søn.

Lindegaard ligger ved Svendborg-Assens Landevej, omgivet af sine Jorder med Undtagelse af 10 Tdr. Ld., der er fraliggende c. $\frac{1}{2}$ Km. mod V. Hovedb., der er opført 1856 i den v. Side af Gaardspladsen, samt Laden og Kostalden, som er opførte 1905



Lindegaard.

og 1907, er af Grundmur, den sidste med brandfri Lofter. De øvrige Avlsb. er opførte 1857 af Bindingsværk. Alt er tækket med Straa, kun Svinestalden har Tag af Cementsten. I Gaarden er indlagt elektrisk Lys og Kraft.

Jeppe Rasmussens Gaard i Rødme, Stenstrup Sogn. Postforb. og St.: Stenstrup, hvortil c. 2 Km. Gaarden ligger c. 11 Km. fra nærmeste Købstad,



Jeppe Rasmussens Gaard.

Svendborg. Nuværende Ejer: *Jeppe Rasmussen*, som overtog Gaarden 15. Oktbr. 1891, er født paa Ejendommen 19. April 1855.

Matr.-Nr. 1a af Rødme. Hartkorn 5 Tdr. 7 Skpr. 3 Fdkr. 2 Alb. Ejendoms-
skyld 40,000 Kr. Brandassurance for Hovedb. 5,000 Kr., for Avlsb. 12,000 Kr.

Gaardens samlede Areal 96 Tdr. Ld., deraf Ager 65, Skov 15, Overdrev 15, Have og Gaardsplads 1. Agermarken drives i en 8 Marksdrift: Havre, benyttet Brak, Vintersæd, Byg, Roer, Havre og 2aars Græs. Jordens Bonitet er god Muld paa grusblandet Underlag. Besætningen bestaar af 16 Malkekøer foruden 16 Stkr. Ungkvæg og Kalve, 2 Tyre, 5 Heste, 3 Plage og Føl samt 2 Faar. Sidste Aar solgtes 12 Fedesvin og c. 140 Maanedsgriise. Kvægbesætningen, der er af rød dansk Race, vedligeholdes hovedsagelig ved eget Tillæg.

Ejendommen har tidligere været Fæste under Hovedgaarden Ljøttved. 1803 købtes den af Jeppe Pedersen, som efterfulgtes af sin Søn, Rasmus Jeppesen, den nuværende Ejers Fader, efter hvem han har taget den i Arv.

Gaarden ligger ved Vejen fra Stenstrup til Vester Skjerninge og er helt af Bindingsværk med Straatage, opført i første Halvdel af forrige Aarhundrede. Hovedb. ligger mod S., omgivet af sin kønne, gamle Have.

Jorderne ligger samlede ved Gaarden med Undtagelse af 20 Tdr. Ld., som er fraliggende c. 1½ Km. mod N. Overfladen, der er noget kuperet, løfter sig mod S. i en Bakke, der skal være blandt de højeste paa Fyn.

Enkefru Marie Larsens Gaard i Rødme, Stenstrup Sogn. Postforb. og St.: Stenstrup, hvortil c. 2 Km. Gaarden ligger c. 11 Km. fra nærmeste Købstad,



Enkefru Marie Larsens Gaard.

Svendborg. Nuværende Ejer: Enkefru *Marie Larsen*, f. *Hansen*, som overtog Gaarden ved sin Mands Død 1900. Fru Larsen er født paa Ærø 20. Novbr. 1863 og var gift med *Claus Larsen*, født paa Ejendommen 31. Juli 1857.

Matr.-Nr. 2 af Rødme. Hartkorn 4 Tdr. 7 Skpr. 3 Fdkr. 1¼ Alb. Ejendoms-skyld 42,000 Kr. Brandassurance for Hovedb. 9,800 Kr., for Avlsb. 16,200 Kr. Gaardens samlede Areal 65 Tdr. Ld., deraf Ager 63½, Skov ½, Have og Gaardsplads 1. Agermarken drives i en 8 Marksdrift: Helbrak, Rug, Byg, Roer, Blandsæd, Havre og 2aars Græs. Jordens Bonitet er noget forskellig, dels ret stærk, dels lettere Lermuld paa Lerunderlag. Besætningen bestaar af 16 Malkekøer foruden 12 Stkr. Ungkvæg og Kalve, 2 Tyre, 5 Heste, 3 Plage og Føl samt 3 Faar. Sidste Aar solgtes c. 40 Fedesvin. Kvægbesætningen, der er af rød dansk Race, vedligeholdes hovedsagelig ved eget Tillæg.

Den ældst kendte Ejer var Rasmus Rasmussen, som døde 1853, hvorefter hans Svigersøn, Lars Clausen, blev Ejer. Han overdrog 1. Novbr. 1897 Ejendommen til sin Søn, Claus Larsen, hvis Enke nu sidder inde med den.

Gaarden ligger højt og smukt ved Vejen fra Stenstrup til Vester Skjerninge. Bygningerne er alle af Grundmur, Hovedb. tækket med Skifer, Avlsb. med Cementsten.

Hovedb. er opført 1864 i den ø. Side af Gaardspladsen. Avlsb. er opførte 1902 efter Ildsvaade ved Lynnedslag og er nu i Staldene forsynede med brandfri Lofter.

Af Jorderne ligger 27 Tdr. Ld. samlede ved Gaarden, medens 18 Tdr. Ld. er fraliggende c. 1 Km. mod S., 20 Tdr. Ld. c. 1 Km. mod V. De 18 Tdr. Ld. er en Del bakkede, Resten af Jorderne er jævne og bekvemme for Driften.

Fæholm, Stenstrup Sogn. Postforb. og St.: Stenstrup, hvortil c. 2 Km. Gaarden ligger c. 11 Km. fra nærmeste Købstad, Svendborg. Nuværende Ejer: *Hans Rasmussen*, som overtog Gaarden 1. April 1883, er født paa Ejendommen 14. Septbr. 1845.

Matr.-Nr. 6a af Rødme. Hartkorn 4 Tdr. 6 Skpr. 2½ Alb. Ejendomsskyld 39,000 Kr. Brandassurance for Hovedb. 5,500 Kr., for Avlsb. 13,000 Kr. og for en Villa 4,000 Kr. Gaardens samlede Areal 57 Tdr. Ld., deraf Ager 52, Mose 1, Skov 2, Have og Gaardsplads 2. Gaarden er bortforpagtet til *Hans Jørgen Pedersen*. Agermarken drives i en 7 Marksdrift: Helbrak, Vintersæd, Byg, Roer, Blandsæd og 2aars Græs. Jordens Bonitet er dels lermuldet, dels lavtliggende; tørveagtig. Besætningen bestaar af 13 Malkekøer foruden 14 Stkr. Ungkvæg og Kalve, 1 Tyr, 4 Heste, 1 Plag og 2 Faar. Sidste Aar solgtes c. 20 Fedesvin. Kvægbesætningen, der er af rød dansk Race, vedligeholdes hovedsagelig ved eget Tillæg.

Fæholm, der ligger ved Vejen fra Stenstrup til Vester Skjerninge, har i sin Tid været Fæste under Hovedgaarden Løjtved. Den ældst kendte Ejer var Lars Andersen, som c. 1830 overdrog den til sin Stedsøn, Rasmus Clausen, den nuværende Ejers Fader, efter hvem han har taget den i Arv.

Bygningerne er alle af Bindingsværk med Straatage, naar undtages Kostalden, der er opført 1896 af Grundmur. Hovedb. ligger mod S., omgivet af Have og Plantninger. Udenfor den egentlige Gaardplan er bygget en smuk Villa, omgivet af et stort, kønt Haveanlæg.

Jorderne ligger i to Afdelinger med 38 Tdr. Ld. hjemme ved Gaarden og Resten — deri Skoven — fraliggende c. 1½ Km. mod V.

Møllegaarden, Lunde Sogn. Postforb. og St.: Stenstrup, hvortil c. 4 Km. Gaarden ligger c. 10 Km. fra nærmeste Købstad, Svendborg. Nuværende Ejer:



Møllegaarden.

Søren Hansen, som overtog Gaarden 1. April 1899, er født i Munkebo 17. Febr. 1875 og gift med *Malfred Jørgensen*, født i Lunde 1. Decbr. 1879.

Matr.-Nr. 6a m. fl. af Lunde. Hartkorn 4 Tdr. 3 Skpr. 1 Alb. Ejendomsskyld 35,000 Kr. Brandassurance for Hovedb. 4,500 Kr., for Avlsb. 9,500 Kr. Gaardens samlede Areal 80 Tdr. Ld., deraf Ager 65, Eng 2, Skov 12, Have og Gaardsplads 1. Agermarken drives i en 8 Marksdrift: Havre, Helbrak, Rug, Roer, Byg, Blandsæd og 2aars Græs. Jordens Bonitet er god Lermuld paa Lerunderlag. Besætningen bestaar af 16 Malkekøer foruden 10 Stkr. Ungkvæg og

Kalve, 2 Tyre, 5 Heste, 3 Plage og Føl samt 2 Faar. Sidste Aar solgtes c. 25 Fedesvin. Kvægbesætningen, der er af rød dansk Race, vedligeholdes hovedsagelig ved eget Tillæg.

Møllegaarden, der oprindelig har været betydelig større end nu, ejedes omkring 1800 af Mads Peder Iversen, efter hvis Død i 1836 den toges i Arv af hans Søn, Peder Madsen. Han flyttede 1852 Bygningerne, der tidligere laa c. 1 Km. længere mod V., hen paa deres nuværende Plads og overdrog 1877 Ejendommen til sin Svigersøn, Frands Nielsen, som i 1899 solgte til den nuværende Ejer.

Gaarden ligger omtrent midt paa sine Jorder, højt og smukt med vid Udsigt over den kønne, frugtbare Egn. Bygningerne, der er opførte 1852, er alle af Bindingsværk med Straatage. Hovedb. ligger mod N. med en stor, smuk Have mod N. og V.

Marken har en noget bølgeformet Overflade med Hovedfald fra SØ. mod NV. Skoven, der hovedsagelig bestaar af Bøg, er fraliggende mod V.

Højlund, Lunde Sogn. Postforb. og St.: Stenstrup, hvortil c. 2 Km. Gaarden ligger c. 11 Km. fra nærmeste Købstad, Svendborg. Nuværende Ejerinde: Enkefru *Ane Kathrine Rasmussen*, f. *Hansen*, som overtog Gaarden ved sin Mands Død i 1906. Fru Rasmussen er født i Dongs-Højrup 18. Septbr. 1854 og var gift med *Hans Rasmussen*.

Matr.-Nr. 11a m. fl. af Lunde. Hartkorn 7 Tdr. 2 Fdkr. 2 Alb. Ejendomsskyld 49,500 Kr. Brandassurance for Hovedb. 7,000 Kr., for Avlsb. 16,900 Kr. Gaardens samlede Areal 100 Tdr. Ld., deraf Ager 76½, Mose 2, Skov 6, Overdrev 14, Have og Gaardsplads 1½. Agermarken drives i en 8 Marksdrift: Havre, Helbrak, Vintersæd, Roer, Byg, Blandsæd og 2aars Græs. Jordens Bonitet er letmuldet paa overvejende Grusunderlag. Besætningen bestaar af 20 Malkekøer foruden 14 Stkr. Ungkvæg og Kalve, 2 Tyre, 6 Heste, 5 Plage og Føl samt 4 Faar. Sidste Aar solgtes c. 30 Fedesvin. Kvægbesætningen, der er af rød dansk Race, vedligeholdes hovedsagelig ved eget Tillæg.

Højlund, der ligger c. ½ Km. N. for Lunde Kirke, har saa langt tilbage, man ved Besked, været Selvejendom. Den nuværende Ejerindes afdøde Mand, Hans Rasmussen, købte den i April 1859 af Jeppe Rasmussen.

Bygningerne er opførte efter Ildsvaade 1858 af Grundmur med Tegltag paa Hovedb. og Svinestald og med Straatage paa de øvrige Avlsb. Samtidig flyttedes Gaarden til sin nuværende Plads, idet den tidligere laa inde i Lunde By. Hovedb. ligger nu i den v. Side af Gaardspladsen, omgivet af en stor og god Have.

Agerjorden ligger samlet ved Gaarden og har en jævn Overflade. Overdrevet er fraliggende c. 1 Km. mod V. — I Hestebesætningen findes flere præmierede Avlsdyr.

Hans Pedersens Gaard i Høje, Lunde Sogn. Postforb. og St.: Stenstrup, hvortil c. 2 Km. Gaarden ligger c. 11 Km. fra nærmeste Købstad, Svendborg. Nuværende Ejer: *Hans Pedersen*, som overtog Gaarden 1. April 1911, er født paa Ejendommen 17. Oktbr. 1876 og gift med *Sara Hansen*, født i Bobjerg 11. Febr. 1884.

Matr.-Nr. 12a m. fl. af Høje. Hartkorn 5 Tdr. 3 Skpr. 3 Fdkr. 1 Alb. Ejendomsskyld 37,000 Kr. Brandassurance for Hovedb. 5,000 Kr., for Avlsb. 12,500 Kr. Gaardens samlede Areal 57 Tdr. Ld., deraf Ager 52, Mose 1, Skov 3, Have og Gaardsplads 1. Agermarken drives i en 7 Marksdrift: Havre, benyttet Brak, ½ Rug ½ Roer, Byg, Havre og 2aars Græs. Jordens Bonitet er letmuldet paa blandet Underlag. Besætningen bestaar af 16 Malkekøer foruden 12 Stkr. Ungkvæg og Kalve, 1 Tyr, 4 Heste, 3 Plage og Føl samt 3 Faar. Sidste Aar solgtes c. 20 Fedesvin. Kvægbesætningen, der er af rød dansk Race, vedligeholdes hovedsagelig ved eget Tillæg.

Ejendommen, der ligger ved Vejen fra Stenstrup til Odense Landevej, har i mere end 100 Aar været i samme Slægts Besiddelse. Peder Knudsen, som c. 1850 havde overtaget Ejendommen efter sin Fader, efterfulgtes 1875 af sin Søn, Peder Pedersen, som døde 1899, hvorefter hans Enke sad inde med Gaarden, til hun i 1911 overdrog den til sin Søn, den nuværende Ejer.

Bygningerne er af Bindingsværk med Straatage og stammer fra Slutningen af 1850'erne, men er alle solide og velholdte. Hovedb. ligger mod N. med Haven ud mod Ø.

Lundsgaard, Lunde Sogn. Postforb. og St.: Stenstrup, hvortil c. 2 Km. Gaarden ligger c. 11 Km. fra nærmeste Købstad, Svendborg. Nuværende Ejer:

Jens Jørgensen, som overtog Gaarden 1. Maj 1872, er født paa Ejendommen 9. Juli 1841 og gift med *Regine Rasmussen*, født i Lunde 27. Oktbr. 1841.

Matr.-Nr. 18 m. fl. af Høje. Hartkorn 6 Tdr. 3 Skpr. 2 Fdkr. $1\frac{1}{4}$ Alb. Ejendomsskyld 43,000 Kr. Brandassurance for Hovedb. 6,000 Kr., for Avlsb. 12,000 Kr. Gaardens samlede Areal 72 Tdr. Ld., deraf Ager 62, Mose 1, Skov $7\frac{1}{2}$, Have og Gaardsplads $1\frac{1}{2}$. Gaarden er bortforpagtet til *Hans Rasmussen*. Agermarken drives i en 8 Marksdrift: Havre, $\frac{1}{2}$ Helbrak $\frac{1}{2}$ Roer, $\frac{1}{2}$ Rug $\frac{1}{2}$ Byg, Byg, Havre og 3aars Græs. Jordens Bonitet er ret letmuldet, men paa Lerunderlag. Besætningen bestaar af 14 Malkekøer foruden 12 Stkr. Ungkvæg og Kalve, 1 Tyr, 5 Heste, 3 Plage og Føl samt 10 Faar. Sidste Aar solgtes c. 10 Fedesvin. Kvægbesætningen, der er af rød dansk Race, vedligeholdes hovedsagelig ved eget Tillæg.



Lundsgaard.

Lundsgaard, der ligger ved Sognevejen fra Stenstrup ud til Odense Landevej, har i sin Tid været Fæste under Hovedgaarden Løjtved, men blev senere frikøbt og ejedes 1806—23 af Otto Jørgensen, efter hvis Død den gik i Arv til hans Søn, Jørgen Ottosen, den nuværende Ejers Fader.

Hovedb. er opført 1806 i den s. Side af Gaardspladsen og er af Bindingsværk ligesom Laden, medens Staldlængerne er af Grundmur. Alle Bygningerne bærer Straatage. Mod S. strækker sig den store, meget smukke Have, som med sine Plæner og Busketter indrammer den kønne, gamle Hovedb.

Jorderne ligger samlede ved Gaarden og er ret jævne af Overflade.

Stokholm, Lunde Sogn. Postforb. og St.: Stenstrup, hvortil c. $3\frac{1}{2}$ Km. Gaarden ligger c. 9 Km. fra nærmeste Købstad, Svendborg. Nuværende Ejer: *Peter Banneskov*, som overtog Gaarden 1. April 1908, er født i Østrup 1878 og gift med *Annette Rasmussen*, født i Revninge 1872.

Matr.-Nr. 21a af Lunde. Hartkorn 4 Tdr. $2\frac{1}{2}$ Alb. Ejendomsskyld 38,000 Kr. Brandassurance for Hovedb. 6,000 Kr., for Avlsb. 13,000 Kr. Gaardens samlede Areal 93 Tdr. Ld., deraf Ager 86, Mose 1, Skov 5, Have og Gaardsplads .1. Af Agermarken drives 80 Tdr. Ld. uden noget egentlig fast Sædskitte; 2 Tdr. Ld. dyrkes med Lucerne, og 4 Tdr. Ld. henligger til vedvarende Græs. Jordens Bonitet er lermuldet, dog med enkelte lettere Pletter. Besætningen bestaar af 16 Malkekøer foruden 18 Stkr. Ungkvæg og Kalve, 1 Tyr, 6 Heste samt 2 Plage og Føl. Sidste Aar solgtes 200 Maanedsgriise. Kvægbesætningen, der er af rød dansk Race, vedligeholdes hovedsagelig ved eget Tillæg.

Stokholm har den nuværende Ejer købt af Hans Jørgen Stokholm, som 1896 havde taget den i Arv efter sin Svigerfader, Jens Madsen.

Gaarden ligger ved Vejen mellem Odense-Svendborg og Svendborg-Ørbæk Landeveje, men ind til Gaarden fører fra den offentlige Vej en 270 M. lang, smuk Kastanieallé. Bygningerne er af Bindingsværk med Undtagelse af den grundmurede Svinestald, hvilken sidste er opført i 1890'erne. Laden er bygget 1870; de øvrige Bygninger er ældre, men velholdte. Hovedb. ligger mod N., omgivet af Haven.

Jorderne, der ligger samlede omkring Gaarden, strækker sig over et noget kuperet Terræn.

Espelund, Lunde Sogn. Postforb. og St.: Stenstrup, hvortil c. 4 Km. Nærmeste Købstad er Svendborg. Nuværende Ejer: *Anders Madsen*, som overtog Gaarden 29. Novbr. 1887, er født paa Ejendommen 29. Septbr. 1851.

Mart.-Nr. 22 m. fl. af Lunde. Hartkorn 8 Tdr. Ejendomsskyld 43,000 Kr. Brandassurance for Hovedb. 9,100 Kr., for Avlsb. 14,500 Kr. Gaardens samlede Areal 100 Tdr. Ld., deraf Ager 76½, Mose 12, Skov 10, Have og Gaardsplads 1½. Agermarken drives i en 8 Marksdrift: Havre, Helbrak, Vintersæd, ½ Roer ½ Byg, Blandsæd og 3aars Græs. Jordens Bonitet er for Halvdelens Vedkommende Ler-muld paa Lerunderlag, medens Resten af Arealet er letmuldet paa Grusunderlag. Besætningen bestaar af 20 Malkekøer foruden 20 Stkr. Ungkvæg og Kalve, 2 Tyre, 6 Heste, 4 Plage og Føl samt 3 Faar. Sidste Aar solgtes c. 20 Fedesvin og c. 50 Maanedsgrise. Kvægbesætningen, der er af rød dansk Race, vedligeholdes hovedsagelig ved eget Tillæg.

Espelund har været i samme Slægts Eje, lige siden den nuværende Ejers Oldefader, Mads Andersen, i Slutningen af det 18. Aarhundrede købte den fri fra Fæste under Hovedgaarden Mullerup. Efter ham arvedes Gaarden af Sønnen, Anders Madsen, der døde i 1840'erne, hvorefter hans Enke sad inde med Ejendommen, til den i 1860'erne overgik til hendes Søn, den nuværende Ejers Fader, Mads Andersen.

Gaarden ligger ved Vejen fra Lunde Skole til Mullerup. Hovedb., der ligger mod S., er opført 1886 af Grundmur med Skifertag. Avlsb. er af Bindingsværk med Straatage og er opførte i Begyndelsen af det forrige Aarhundrede. — Skoven ligger umiddelbart S. for Gaarden.

Skovgaard, Lunde Sogn. Postforb. og St.: Stenstrup, hvortil c. 2 Km. Gaarden ligger c. 10 Km. fra nærmeste Købstad, Svendborg. Nuværende Ejer:



Skovgaard.

Peder Vang, som købte Gaarden 18. April 1912, er født i Brudager Sogn 22. April 1882.

Matr.-Nr. 30 af Lunde. Hartkorn 5 Tdr. 4 Skpr. 1 Fdkr. 1¼ Alb. Ejendomsskyld 45,000 Kr. Brandassurance for Hovedb. 8,900 Kr., for Avlsb. 18,200 Kr.

Gaardens samlede Areal 75 Tdr. Ld., deraf Ager 69½, Eng ½, Skov 4, Have og Gaardsplads 1. Agermarken drives i en 8 Marksdrift: Havre, Vintersæd, Roer, Byg, 1/3 Staldfoder 1/3 Frøroer 1/3 Kartoffler, Havre og 2aars Græs. Jordens Bonitet er god Lermuld paa Lerunderlag. Besætningen bestaar af 24 Malkekøer foruden 12 Stkr. Ungkvæg og Kalve, 2 Tyre, 5 Heste og 2 Plage. Sidste Aar solgtes c. 100 Fedesvin. Kvægbesætningen, der er af rød dansk Race, vedligeholdes hovedsagelig ved eget Tillæg.

Skovgaard, hvis Marker er gammel Skovskyldjord, af hvilken Grund Hartkornet er saa forholdsvis lille, antages at være en gammel Selvejendom. Siden 1843 har den været ejet af Niels Jensen, Jørgen Rasmussen, Hans Peder Jensen og dennes Enke, Caroline Jensen, af hvem den nuværende Ejer har købt.

Gaarden ligger ved Sognevejen fra Stenstrup til Odense-Svendborg Landevej og støder med sine Jorder mod V. til Hovedgaarden Løjtveds Skove. Bygningerne er af Grundmur, tækkede med Cementsten og Pandeplader. Det er store, rummelige Bygninger, Laden er f. Eks. 33 M. lang og 18 M. dyb.

Jorderne, som har en noget kuperet Overflade, ligger samlede omkring Gaarden.

Sundshøj Mølle, Lunde Sogn. Postforb. og St.: Stenstrup, hvortil c. 3 Km. Gaarden ligger c. 10 Km. fra nærmeste Købstad, Svendborg. Nuværende Ejer:



Sundshøj Mølle.

Jens Jensen, som overtog Gaarden 1. April 1877, er født i Lunde 16. Novbr. 1847 og gift med *Ane Marie Offersen*, født i Lunde 13. Juli 1857.

Matr.-Nr. 33b m. fl. af Bobjerg. Hartkorn 2 Tdr. 3 Skpr. 3 Fdkr. ¼ Alb. Ejendomsskyld 44,000 Kr. Brandassurance for Hovedb. 7,000 Kr., for Avlsb., hvori indbefattet Mølle, Bageri og Forpagterbolig, 45,000 Kr. Gaardens samlede Areal 35 Tdr. Ld., deraf Ager 27, Mose 1½, Skov 5, Have og Gaardsplads 1½. Gaarden er bortforpagtet til Ejerens Søn, *Chr. Jensen*. Agermarken drives i en 7 Marksdrift: Havre, Rug, Byg, Roer, Havre og 2aars Græs. Jordens Bonitet er ret letmuldet paa dels Ler-, dels Grusunderlag. Besætningen bestaar af 10 Malkekøer foruden 6 Stkr. Ungkvæg og Kalve, 1 Tyr, 5 Heste og 2 Faar. Sidste Aar solgtes c. 80 Fedesvin. Kvægbesætningen, der er af rød dansk Race, vedligeholdes hovedsagelig ved eget Tillæg.

Sundshøj Mølle har saa langt tilbage, som man ved Besked, været Selvejendom. 1862 solgte Niels Knudsborg den til Chr. Munkebo, der opførte Møllen og i 1863 solgte Gaarden til Knud Møller, af hvem den nuværende Ejer har købt. I 1908 er derefter tillige bygget Bageri, og baade Mølleriet og Bageriet er nu betydelige Virksomheder.

Ejendommen ligger ved Odense-Svendborg Landevej. Hovedb., som er opført 1900, Forpagterboligen, Møllen og Bageriet er alle af Grundmur, medens Avlsb. er opført i 1850'erne af Bindingsværk. Hovedb. har Tag af Cementsten, Avlslængerne af Straa.

Forpagterboligen er opført i Villastil og ligger umiddelbart ud til Vejen. Møllen er en hollandsk Vindmølle. Til Drivkraft i Bageriet og Hjælpekraft i Møllen er installeret Petroleumsmotor. — De noget bakkede Jorder ligger samlede ved Gaarden.

Juulsminde. Egense Sogn. Postforb. og St.: Sørup, hvortil c. 7 Km. Gaarden ligger c. 7 Km. fra nærmeste Købstad, Svendborg. Nuværende Ejer: *Lars Hansen Juul*, som overtog Gaarden 1. April 1868, er født i Egense 28. Oktbr. 1842 og gift med *Ane Marie Pedersen*, født i Egense 14. Marts 1850.

Matr.-Nr. 12a m. fl. af Egense. Hartkorn 5 Tdr. 2 Skpr. 2 Fdkr. 1¼ Alb. Ejendomsskyld 40,000 Kr. Brandassurance for Hovedb. 8,010 Kr., for Avlsb. 15,390 Kr. Gaardens samlede Areal 50 Tdr. Ld., deraf Ager 48½, Skov ½, Have og Gaardsplads 1. Agermarken drives i en 7 Marksdrift: Helbrak, Vinter-



Juulsminde.

sæd, Byg, ½ Roer ½ Blandsæd, Havre og 2aars Græs. Jordens Bonitet er Lermuld paa Lerunderlag. Besætningen bestaar af 12 Malkekøer foruden 12 Stkr. Ungkvæg og Kalve, 1 Tyr, 5 Heste, 1 Plag og 5 Faar. Sidste Aar solgtes c. 25 Fedesvin. Kvægbesætningen, der er af rød dansk Race, vedligeholdes hovedsagelig ved eget Tillæg.

Juulsminde, der ligger ved Vejen fra Egense til Øster Skjerninge, blev i 1855 frikøbt fra Fæste under Baroniet Lehn af den daværende Fæster, Hans Poulsen, den nuværende Ejers Svigerfader, efter hvem han har taget den i Arv.

Den smukke, rummelige Hovedb., der ligger i den ø. Side af Gaardspladsen, omgivet af en stor, velplantet Have, er opført 1879 af Grundmur med Skifertag og forsynet med 3 Fags Kvist med høj Frontespice. Staldlængen er opført 1890. Avlsb. er af Bindingsværk med Straatage, ældre, men meget solide og velholdte. Udenfor den egentlige Gaardplan ligger Svinestald og Maskinhus.

Jorderne ligger samlede omkring Gaarden; de er jævne og behagelige af Overflade.

Pedersminde, Egense Sogn. Postforb. og St.: Sørup, hvortil c. 6 Km. Gaarden ligger c. 8 Km. fra nærmeste Købstad, Svendborg. Nuværende Ejer: *Peder Pedersen*, som overtog Gaarden i 1888, er født paa Ejendommen 18. Oktbr. 1853 og gift med *Johanne Andersen*, født i Ellerup 17. Febr. 1870.

Matr.-Nr. 13a m. fl. af Egense. Hartkorn 5 Tdr. 3 Skpr. 1 Fdkr. 2½ Alb. Ejendomsskyld 37,000 Kr. Brandassurance for Hovedb. 7,500 Kr., for Avlsb. 15,540 Kr. Gaardens samlede Areal 48 Tdr. Ld., deraf Ager 46½, Skov ½, Have og Gaardsplads 1. Agermarken drives i en 8 Marksdrift: Havre, Helbrak, Vintersæd, Byg, Roer, Blandsæd og 2aars Græs. Jordens Bonitet er god Muld paa Lerunderlag. Besætningen bestaar af 16 Malkekøer foruden 16 Stkr. Ungkvæg og Kalve, 1 Tyr, 4 Heste, 2 Plage og Føl samt 4 Faar. Sidste Aar solgtes c. 15 Fedesvin. Kvægbesætningen, der er af rød dansk Race, vedligeholdes hovedsagelig ved eget Tillæg.

Pedersminde, der ligger ved Vejen fra Egense til Øster Skjerninge, blev i 1850erne frikøbt fra Fæste under Hovedgaarden Hvidkilde af den daværende Fæster, Peder Mogensen, for en Købesum af 3,900 Rbd. Efter ham har hans Søn, den nuværende Ejer, taget Ejendommen i Arv.



Pedersminde.

Hovedb., der ligger mod Ø., er opført 1858 af Grundmur med Tegtag. Lige over for den ligger Staldbygningen, der ligeledes er af Grundmur, opført 1912 med brandfri Loft, høj, muret Trimpel og Cementstenstag. Sidesøjlen er derimod en noget ældre, men velholdt Bygning. Udenfor den egentlige Gaardplan er i 1888 bygget en Svine-stald af Grundmur med Straatag. I Gaarden er indlagt selvrindende Vand fra en nærliggende Kilde.

Jorderne, som har en jævn og bekvem Overflade, ligger samlede omkring Gaarden.

Egense Vang, Egense Sogn. Postforb. og St.: Svendborg, hvortil c. 7 Km. Tlf. 169 over Svendborg Central. Nuværende Ejer: *Robert Techlus Lauritzen*, som overtog Gaarden 9. April 1898, er født i Korsør 5. Oktbr. 1867 og gift med *Sidse Rasmussen*, født paa Ejendommen 26. Febr. 1871.

Matr.-Nr. 20 m. fl. af Egense. Hartkorn 5 Tdr. 5 Skpr. 1¼ Alb. Ejendomsskyld 44,000 Kr. Brandassurance for Hovedb. 10,000 Kr., for Avlsb. 14,000 Kr. Gaardens samlede Areal 62 Tdr. Ld., deraf Ager 59, Skov 2, Have og Gaardsplads 1. Agermarken drives i en 9 Marksdrift: Havre, Kartofler, Rug, Roer, Byg, Blandsæd, Havre og 2aars Græs. Jordens Bonitet er ret letmuldet paa lerblandet Underlag. Besætningen bestaar af 18 Malkekøer foruden 14 Stkr. Ungkvæg og Kalve, 1 Tyr, 6 Heste, 1 Plage og 3 Faar. Sidste Aar solgtes c. 35 Fedesvin og et lignende Antal Maanedsgriise. Kvægbesætningen, der er af rød dansk Race, vedligeholdes hovedsagelig ved eget Tillæg.

Egense Vang blev frikøbt fra Fæste under Hovedgaarden Hvidkilde i 1850erne af den daværende Fæster, Anders Juul, der i 1879 overdrog den til sin Svigersøn, Rasmus Rasmussen, den nuværende Ejers Svigerfader, efter hvem han har taget den i Arv.

Gaarden ligger ved Vejen fra Østerskoven forbi Lehnskov og har en ualmindelig smuk Beliggenhed med henrivende Udsigt over Sundet til de omliggende Øer. Hovedb., der ligger i den s. Side af Gaardspladsen, er opført 1879 af Grundmur med Skifertag. Avlsb., der tildels er opførte 1882, er dels af Grundmur, dels af Bindingsværk, tækkede med Cementsten og Straa. Til Drift af de faste Maskiner er installeret Petroleumsmotor.

Jorderne strækker sig navnlig mod NV. og falder over et noget kuperet Terræn fra N. til S.

Ellehave, Egense Sogn. Postforb. og St.: Svendborg, hvortil c. 7½ Km. Nuværende Ejer: *Hans Peder Pedersen* som overtog Gaarden 1. Jan. 1908, er født i Øster Skjerninge 24. Juli 1861 og gift med *Maren Eriksen*, født paa Ejendommen 8. Marts 1863.



Ellehave.

Matr.-Nr. 18a m. fl. af Egense. Hartkorn 5 Tdr. 7 Skpr. 1 Fdkr. 1½ Alb. Ejendomsskyld 40,000 Kr. Brandassurance for Hovedb. 4,220 Kr., for Avlsb. 11,380 Kr. Gaardens samlede Areal 62 Tdr. Ld., deraf Ager 56, Skov 2, Overdrev 3, Have og Gaardsplads 1. Agermarken drives i en 8 Marksdrift: Havre, benyttet Brak, Vintersæd, Byg, Roer, Blandsæd og 2aars Græs. Jordens Bonitet er god Muld dels paa Ler-, dels paa Grusunderlag. Besætningen bestaar af 18 Malkekøer foruden 12 Stkr. Ungkvæg og Kalve, 1 Tyr, 4 Heste og 7 Faar. Sidste Aar solgtes c. 25 Fedesvin. Kvægbesætningen, der er af rød dansk Race, vedligeholdes hovedsagelig ved eget Tillæg.

Ellehave blev i 1850erne købt fra Fæste under Hovedgaarden Hvidkilde af den daværende Fæster, Erik Hansen, den nuværende Ejers Svigerfader, efter hvem han har taget den i Arv.

Den kønne, gamle Gaard ligger ved Vejen fra Egense til Øster Skjerninge og har en meget smuk Beliggenhed med Udsigt over Sundet og de omliggende Øer. Alle Bygningerne er opførte i 1807 af Bindingsværk med Straatage. Hovedb. ligger mod S. Uden for den egentlige Gaardplan findes Svinestald og Brændselshus. Til Drift af de faste Maskiner er installeret Petroleumsmotor.

Jorderne strækker sig hovedsagelig mod N. og har en ret jævn og god Overflade.

Lindely, Egense Sogn. Postforb. og St.: Svendborg, hvortil c. 6½ Km. Nuværende Ejer: *Niels Jensen*, som overtog Gaarden 1. Juli 1876, er født paa

Ejendommen 14. Novbr. 1846 og gift med *Pouline Marie Christensen*, født i Ollerup 28. Oktbr. 1856.

Matr.-Nr. 21 m. fl. af Egense. Hartkorn 5 Tdr. 5 Skpr. $2\frac{3}{4}$ Alb. Ejendoms-skyld 42,000 Kr. Brandassurance for Hovedb. 10,000 Kr., for Avlsb. 18,500 Kr. Gaardens samlede Areal 50 Tdr. Ld., deraf Ager $47\frac{1}{2}$, Eng $1\frac{1}{2}$, Have og Gaards-plads 1. Agermarken drives i en 8 Marksdrift: Havre, Helbrak, Hvede, Roer, Byg, Havre og 2aars Græs. Jordens Bonitet er god Lermuld paa Lerunderlag. Besætningen bestaar af 16 Malkekøer foruden 12 Stkr. Ungkvæg og Kalve, 1 Tyr, 4 Heste, 2 Plage og Føl samt 4 Faar. Sidste Aar solgtes c. 45 Fedesvin. Kvægbesætningen, der er af rød dansk Race, vedligeholdes hovedsagelig ved eget Tillæg.

Lindely, der ligger ved Vejen fra Øster Skjerninge til Sørup, blev 1852 for 3,300 Rbd. frikøbt fra Fæste under Hovedgaarden Hvidkilde af den nuværende Ejers Fader, Jens Nielsen.



Lindely.

Den kønne og anselige Gaard er opført i Aarene 1883—88 af Grundmur med Skifertag paa Hovedb. og Straatage paa Avlsb. Hovedb., der er en meget smuk Bygning, bærer høj 3 Fags Kvist med Frontespice og rummer en stor og god Lejlighed.

Lindely ligger meget højt og smukt, omgivet af sin store, kønne Have. Man har fra Gaarden en henrivende Udsigt over Sundet og de omliggende Øer.

Juulgaard, Egense Sogn. Postforb. og St.: Svendborg, hvortil c. 7 Km. Nuværende Ejer: *Niels Nielsen Hellemann*, som overtog Gaarden 1. April 1906, er født i Egense 12. Juli 1874 og gift med *Karen Jensen*, født i Egense 10. April 1882.

Matr.-Nr. 25a m. fl. af Egense. Hartkorn 4 Tdr. 5 Skpr. $\frac{1}{2}$ Alb. Ejendoms-skyld 36,000 Kr. Brandassurance for Hovedb. 4,000 Kr., for Avlsb. 12,000 Kr. Gaardens samlede Areal 45 Tdr. Ld., deraf Ager $43\frac{3}{4}$, Skov $\frac{1}{2}$, Have og Gaards-plads $\frac{3}{4}$. Agermarken drives i en 7 Marksdrift: Benyttet Brak, Hvede, Roer, Byg, Havre og 2aars Græs. Jordens Bonitet er lermuldet. Besætningen bestaar af 13 Malkekøer foruden 9 Stkr. Ungkvæg og Kalve, 2 Tyre, 4 Heste, 1 Plag og 2 Faar. Sidste Aar solgtes c. 25 Fedesvin. Kvægbesætningen, der er af rød dansk Race, vedligeholdes hovedsagelig ved eget Tillæg.

Juulgaard blev i 1850erne frikøbt fra Fæste under Hovedgaarden Hvidkilde af Hans Hansen Juul, som 1869 efterfulgtes af hans Søn, Niels Juul, der ejede den til sin Død i 1898. Ved Arv overgik Ejendommen da til hans Søstersøn, Hans Hansen, som i 1901 solgte til Niels Larsen, af hvem den nuværende Ejer har købt.

Gaarden ligger paa Egense Mark c. 1 Km. Ø. for Vejen fra Egense til Sundet og har en meget smuk Beliggenhed med henrivende Udsigt over Sundet til de omliggende

Øer. Bygningerne er alle af Grundmur med Cementstenstage, opførte 1904. Til Lys og Kraft er indlagt Elektricitet. Hovedb. ligger mod S. — Jorderne har overvejende en jævn og behagelig Overflade.

Skovsbogaard, Egense Sogn. Postforb. og St.: Svendborg, hvortil c. 4 Km. Nuværende Ejer: *Lars Hansen*, som overtog Gaarden i April 1885, er født i Egense 15. Aug. 1851 og gift med *Petrine Jensen*, født paa Ejendommen 5. Decbr. 1858.

Matr.-Nr. 2 m. fl. af Skovsbo. Hartkorn 6 Tdr. 1½ Alb. Ejendomsskyld 40,000 Kr. Brandassurance for Hovedb. 6,000 Kr., for Avlsb. 15,000 Kr. Gaardens samlede Areal 53 Tdr. Ld., deraf Ager 51, Eng 1, Have og Gaardsplads 1. Agermarken drives i en 8 Marksdrift: Havre, benyttet Brak, Vintersæd, Byg, Roer, Havre og 2aars Græs. Jordens Bonitet er god Muld paa Lerunderlag. Besætningen bestaar af 15 Malkekøer foruden 10 Stkr. Ungkvæg og Kalve, 1 Tyr, 4 Heste, 2 Plage og Føl samt 4 Faar. Sidste Aar solgtes c. 25 Fedesvin. Kvægbesætningen, der er af rød dansk Race, vedligeholdes hovedsagelig ved eget Tillæg.

Skovsbogaard er mulig en Del af Resterne af den Hovedgaard, der 1423 ejedes af Adelsmanden Jep Herlufsen. I det 16. Aarhundrede skal den have tilhørt Eiler Hardenberg, og endnu 1680 var den en Gaard paa 27½ Td. Hartkorn og med Oldenskov til 60 Svin. Den solgtes 1681 af David Lauridsen til Kammerherre V. Chrf. Gabel og lagdes ind under Hovedgaarden Hvidkilde. Omkring 1850 frikøbtes Skovsbogaard fra Fæste under Hvidkilde af Peder Poulsen Juul, hvis Enke senere ægtede Anders Jensen Juul, som i 1885 overdrog Ejendommen til sin Svigersøn, den nuværende Ejer.

Gaarden ligger tæt N. for Sognevejen fra Svendborg til Egense og bestaar af ældre, men vel vedligeholdte Bygninger. Den grundmurede Hovedb. ligger mod Ø., omgiven af Haven.

Jorderne strækker sig navnlig mod N.; de har en noget kuperet Overflade.

Skovsbo, Egense Sogn. Postforb. og St.: Sørup, hvortil c. 3 Km. Tlf. 550 over Svendborg Central. Gaarden ligger c. 3 Km. fra nærmeste Købstad, Svend-



Skovsbo.

borg. Nuværende Ejer: *Hans Hansen*, som overtog Gaarden 26. Jan. 1894, er født i Egense 10. Oktbr. 1860 og gift med *Pouline Poulsen*, født paa Ejendommen 7. Aug. 1867.

Matr.-Nr. 4 af Fiskop. Hartkorn 5 Tdr. 1 Skp. 3 Fdkr. Ejendomsskyld 40,000 Kr. Brandassurance for Hovedb. 7,000 Kr., for Avlsb. 16,000 Kr. Gaar-

dens samlede Areal 51 Tdr. Ld., deraf Ager 45, Skov 5, Have og Gaardsplads 1. Agermarken drives i en 7 Marksdrift: Havre, benyttet Brak, Vintersæd, $\frac{1}{2}$ Roer $\frac{1}{2}$ Byg, Havre og 2aars Græs. Jordens Bonitet er Lermuld paa Lerunderlag. Besætningen bestaar af 18 Malkekøer foruden 10 Stkr. Ungkvæg og Kalve, 1 Tyr, 4 Heste, 1 Plag og 4 Faar. Sidste Aar solgtes c. 20 Fedesvin. Kvægbesætningen, der er af rød dansk Race, vedligeholdes hovedsagelig ved eget Tillæg.

Skovsbo har i sin Tid været Fæste under Hovedgaarden Hvidkilde, men blev frikøbt i første Halvdel af forrige Aarhundrede af Poul Jensen, efter hvis Død i 1860 Ejendommen gik i Arv til hans Søn, Rasmus Poulsen. Han døde 1883, herefter hans Enke sad inde med Ejendommen til 1894, da hun overdrog den til sin Søn, den nuværende Ejer.

Gaarden ligger ved Vejen fra Egense til Svendborg og gør et meget solidt og velholdt Indtryk. Hovedb. og Laden er opførte henholdsvis 1860 og 1894, begge af Grundmur, Staldlængerne er ældre Bindingsværksbygninger. Hovedb., der ligger frit i den n. Side af Gaardspladsen, og Svinstalden er tækkede med Cementsten, de øvrige Avlsb. med Straa. — De gode, jævne Jorder ligger samlede ved Gaarden. Skoven er fraliggende i kort Afstand mod S.

I Skovsbo laa i Følge Traps Danmark tidligere en Hovedgaard, som 1423 ejedes af Adelsmanden Jep Herlufsen. 1680 var den endnu en Gaard paa 27 $\frac{1}{4}$ Td. Hartkorn og med Skov til 60 Svins Olden. Ejeren, »velagt Mand David Lauridsen«, solgte den 1681 til Kammerherre V. Chr. Gabel, og siden da har den været lagt under Hvidkilde.

Lundshøj, Egense Sogn. Postforb. og St.: Sørup, hvortil c. 3 Km. Gaarden ligger c. 3 Km. fra nærmeste Købstad, Svendborg. Nuværende Ejer: *Christian Pedersen*, som overtog Gaarden 1. Juni 1900, er født i Egebjerg 27. Oktbr. 1857 og gift med *Mathilde Sofie Knudsen*, født paa Ejendommen 19. April 1863.

Matr.-Nr. 6a m. fl. af Skovsbo. Hartkorn 4 Tdr. 2 Skpr. 3 Fdkr. 2 $\frac{1}{2}$ Alb. Ejendomsskyld 38,000 Kr. Brandassurance for Hovedb. 6,500 Kr., for Avlsb. 17,000 Kr. Gaardens samlede Areal 46 Tdr. Ld., deraf Ager 45, Have og Gaardsplads 1. Agermarken drives i en 7 Marksdrift: Havre, Helbrak, Rug, $\frac{1}{2}$ Roer $\frac{1}{2}$ Byg, Havre og 2aars Græs. Jordens Bonitet er lermuldet. Besætningen bestaar af 14 Malkekøer foruden 8 Stkr. Ungkvæg og Kalve, 1 Tyr, 4 Heste, 1 Plag og 2 Faar. Sidste Aar solgtes c. 20 Fedesvin. Kvægbesætningen, der er af rød dansk Race, vedligeholdes hovedsagelig ved eget Tillæg.

Lundshøj ligger ved Sognevejen fra Egense til Svendborg. Indtil 1852 var den Fæste under Hovedgaarden Hvidkilde, men frikøbtes da af den nuværende Ejers Svigerfader, Hans Knudsen, for 3,500 Rbd.

Tidligere laa Bygningerne i Skovsbo By, men i 1787 flyttedes de til deres nuværende Plads, og fra den Tid stammer Hovedb., der ligger i den n. Side af Gaardspladsen. Avlsb. er opførte 1857, 1895 og 1911. De to ældste Længer er af Bindingsværk, de to yngste af Grundmur. Tagene er dels af Straa, dels af Cementsten.

Jorderne, som ligger samlede omkring Gaarden, har en ret kuperet Overflade.

Dannelund, Egense Sogn. Postforb. og St.: Svendborg, hvortil c. 4 Km. Nuværende Ejer: *Niels Jensen*, som overtog Gaarden 1. April 1903, er født paa Ejendommen 6. April 1857 og gift med *Maren Kirstine Hansen*, født i Skovsbo 2. Febr. 1863.

Matr.-Nr. 7a m. fl. af Skovsbo. Hartkorn 5 Tdr. 1 Skp. 3 Fdkr. 1 $\frac{1}{4}$ Alb. Ejendomsskyld 40,000 Kr. Brandassurance for Hovedb. 5,000 Kr., for Avlsb. 11,000 Kr. Gaardens samlede Areal 52 $\frac{1}{2}$ Td. Ld., deraf Ager 49, Mose 2, Skov $\frac{1}{2}$, Have og Gaardsplads 1. Agermarken drives i en 7 Marksdrift: Havre, benyttet Brak, Vintersæd, $\frac{1}{2}$ Roer $\frac{1}{2}$ Blandsæd, Byg og 2aars Græs. Jordens Bonitet er ret god Muld paa blandet Underlag. Besætningen bestaar af 16 Malkekøer foruden 10 Stkr. Ungkvæg og Kalve, 1 Tyr, 5 Heste, 2 Plage og Føl samt 6 Faar. Sidste Aar solgtes c. 35 Fedesvin. Kvægbesætningen, der er af rød dansk Race, vedligeholdes hovedsagelig ved eget Tillæg.

Dannelund var Fæste under Hovedgaarden Hvidkilde indtil 1853, da den blev frikøbt af den daværende Fæster, Jens Hansen, den nuværende Ejers Fader, efter hvem han har taget den i Arv.

Gaarden ligger ved Vejen fra Hvidkilde til Skovsbo, omtrent midt paa sine Jorder, der har en noget bølgeformet Overflade. Bygningerne er af Bindingsværk med Straa-

tage. Hovedb., der ligger mod V., og 2 af Avlsb. stammer fra 1787, medens den tredje Avlslænge er opført i 1850erne.

Fra Dannelund er der en meget smuk Udsigt over Sundet og de omliggende Øer.

Latinergaarden, Egense Sogn. Postforb. og St.: Svendborg, hvortil c. 4 Km. Nuværende Ejer: *Henrik Hansens Enke*, som overtog Gaarden 28. Febr. 1913 ved sin Mands Død. Fru Hansen er født i Ollerup 20. Juni 1835.

Matr.-Nr. 10 m. fl. af Skovsbo. Hartkorn 5 Tdr. 2 Skpr. $\frac{1}{2}$ Alb. Ejendomsskyld 40,000 Kr. Brandassurance for Hovedb. 6,800 Kr., for Avlsb. 14,678 Kr. Gaardens samlede Areal 48 Tdr. Ld., deraf Ager 46, Mose 1, Have og Gaardsplads 1. Agermarken drives i en 7 Marksdrift: Rug efter Halvbrak, Roer, Byg, Havre og $2\frac{1}{2}$ aars Græs. Jordens Bonitet er Lermuld paa Lerunderlag. Besætningen bestaar af 14 Malkekøer foruden 8 Stkr. Ungkvæg og Kalve, 1 Tyr, 4 Heste, 2 Plage og Føl samt 4 Faar. Sidste Aar solgtes c. 20 Fedesvin. Kvægbesætningen, der er af rød dansk Race, vedligeholdes hovedsagelig ved eget Tillæg.

Latinergaarden har i sin Tid været Fæste under Hovedgaarden Hvidkilde, men frikøbtes i 1850erne af Hans Jensen, hvis Enke, der senere fra 1882 til 1913 var gift med Henrik Hansen, endnu sidder inde med Ejendommen.

Gaarden ligger ved Sidevejen fra Svendborg-Egense Vejen til Hvidkilde Skove. Hovedb., der er opført 1887 i den ø. Side af Gaardspladsen, og Staldlængen, der er opført 1899, er af Grundmur, de øvrige Avlsb. af Bindingsværk. Hovedb. bærer Skifertag, Avlsb. Straatage.

Jorderne strækker sig navnlig mod NV. over et noget bølgeformet Terræn.

Flaggaard, Egense Sogn. Postforb. og St.: Svendborg, hvortil c. 4 Km. Nuværende Ejer: *Hans Nielsen*, som overtog Gaarden 11. Juni 1910, er født paa Ejendommen 7. Decbr. 1879.

Matr.-Nr. 11 af Skovsbo. Hartkorn 5 Tdr. 2 Fdkr. $\frac{1}{2}$ Alb. Ejendomsskyld 35,000 Kr. Brandassurance for Hovedb. 5,500 Kr., for Avlsb. 12,150 Kr. Gaardens samlede Areal 45 Tdr. Ld., deraf Ager 44, Have og Gaardsplads 1. Agermarken drives i en 7 Marksdrift: Havre, benyttet Brak, Vintersæd, $\frac{1}{2}$ Roer $\frac{1}{2}$ Byg, Blandsæd og 2aars Græs. Jordens Bonitet er lermuldet. Besætningen bestaar af 13 Malkekøer foruden 12 Stkr. Ungkvæg og Kalve, 1 Tyr, 4 Heste, 1 Plag og 2 Faar. Sidste Aar solgtes c. 20 Fedesvin. Kvægbesætningen, der er af rød dansk Race, vedligeholdes hovedsagelig ved eget Tillæg.

Flaggaard frikøbtes i 1850erne fra Fæste under Hovedgaarden Hvidkilde af den nuværende Ejers Bedstefader, Niels Jensen, der c. 1870 efterfulgtes af sin Søn, Jens Nielsen, den nuværende Ejers Fader, efter hvem han har taget Ejendommen i Arv.

Hovedb., der ligger mod N., er opført i 1850erne af Grundmur. Avlsb. er af Bindingsværk. Alle Bygningerne bærer Straatage. — Jorderne strækker sig navnlig mod V. og er ret jævne og bekvemme.

Tankefuld, Egense Sogn. Postforb. og St.: Svendborg, hvortil c. 4 Km. Nuværende Ejer: *Mads Larsen*, som overtog Gaarden 11. Juni 1892, er født paa Ejendommen 7. Decbr. 1865 og gift med *Mette Nielsen*, født i Estvad 29. Septbr. 1870.

Matr.-Nr. 14a m. fl. af Skovsbo. Hartkorn 5 Tdr. 7 Skpr. 2 Fdkr. 1 Alb. Ejendomsskyld 42,000 Kr. Brandassurance for Hovedb. 5,000 Kr., for Avlsb. 18,950 Kr. Gaardens samlede Areal 57 Tdr. Ld., deraf Ager 49, Mose 2, Skov 5, Have og Gaardsplads 1. Agermarken drives i en 9 Marksdrift: Havre, benyttet Brak, Vintersæd, Byg, Roer, Havre og 3aars Græs. Jordens Bonitet er ret god Muld paa noget forskelligt Underlag. Besætningen bestaar af 17 Malkekøer foruden 17 Stkr. Ungkvæg og Kalve, 1 Tyr, 4 Heste, 1 Plag og 3 Faar. Sidste Aar solgtes c. 50 Fedesvin. Kvægbesætningen, der er af rød dansk og Jerseyrace, vedligeholdes hovedsagelig ved eget Tillæg.

Tankefuld, der har Navn efter den nærliggende Tankefuld Skov, frikøbtes fra Fæste under Hovedgaarden Hvidkilde 12. April 1854 for 3,600 Rbd. foruden den kort forinden betalte Indfæstning af Lars Mortensen, den nuværende Ejers Fader, efter hvem han har taget Ejendommen i Arv.

Gaarden ligger ved Forbindelsesvejen mellem de to Svendborg-Egense Veje, omtrent midt paa sine svagt bølgeformede Jorder. Hovedb., der ligger mod V., og den s. Længe er af Bindingsværk med Straatage, medens den n. Længe, opført 1902, og den ø. Længe, opført 1910, samt Svinestald og Gødningshus, der ligger udenfor den egentlige Gaardplan, er af Grundmur med Cementstenstages.

Vankelgaard, Kværndrup Sogn. Postforb. og St.: Kværndrup, hvortil c. 4 Km. Gaarden ligger c. 15 Km. fra nærmeste Købstad, Svendborg. Nuværende Ejer: *Søren Rasmussen*, som overtog Gaarden 1. Novbr. 1892, er født i Gislev 14. Marts 1863 og gift med *Karen Nielsen*, født paa Ejendommen 4. Febr. 1858.

Matr.-Nr. 21 m. fl. af Kværndrup. Hartkorn 5 Tdr. 5 Skpr. 1½ Alb. Ejendomsskyld 35,000 Kr. Brandassurance for Hovedb. 4,800 Kr., for Avlsb. 13,350 Kr. Gaardens samlede Areal 78 Tdr. Ld., deraf Ager 74, Mose 1, Skov 2, Have og Gaardsplads 1. Agermarken drives i en 7 Marksdrift: Helbrak, Rug, Byg, Roer, Havre og 2aars Græs. Jordens Bonitet er Lermuld paa Lerunderlag. Besætningen bestaar af 22 Malkekøer foruden 20 Stkr. Ungkvæg og Kalve, 1 Tyr, 6 Heste, 4 Plage og Føl samt 3 Faar. Sidste Aar solgtes c. 30 Fedesvin. Kvægbesætningen, der er af rød dansk Race, vedligeholdes hovedsagelig ved eget Tillæg.



Vankelgaard.

Vankelgaard har i sin Tid været Fæste under Stamhuset Egeskov. I Begyndelsen af forrige Aarhundrede hed Fæsteren i Gaarden Jens Andersen, men 1837 overgik Fæstet til hans Svigersøn, Niels Christensen, som faa Aar senere frikøbte Ejendommen for 14,000 Rbd. og derefter var dens Ejer til 1892, da hans Svigersøn, den nuværende Ejer, overtog den.

Gaarden ligger meget smukt i den frodige, kønne Egn. De oprindelige Bygninger er af Bindingsværk og straatækkede; derimod er Svinestald og Maskinhus, der ligger uden for den egentlige Gaardplan, opførte af Grundmur og teglhængte. Hovedb. er opført 1806 i den s. Side af Gaardspladsen, omgivet mod S. af den gamle, hyggelige Have. Avlsb. er opførte omkring Midten af forrige Aarhundrede. Alt er pynteligt og velholdt.

Jorderne, som har en noget bølgeformet Overflade, strækker sig navnlig Ø. og V. for Gaarden. Skoven er fraliggende c. 1 Km. mod N.

Kværndrup Præstegaard, Kværndrup Sogn. Postforb. og St.: Kværndrup, hvortil c. ½ Km. Gaarden ligger c. 15 Km. fra nærmeste Købstad, Svendborg. Nuværende Beneficiarius: Pastor *E. Valerius*, som tiltraadte Embedet 10. Juli 1906, er født i Usseørd 11. Maj 1870 og gift med *Anna Margrethe Hinrichsen*, født i Vindum 22. Septbr. 1870.

Matr.-Nr. 1a m. fl. af Kværndrup. Hartkorn 9 Tdr. 2 Skpr. 1 Fdkr. 1½ Alb. Ejendomsskyld 48,000 Kr. Gaardens samlede Areal 89 Tdr. Ld., deraf Ager

53½, Eng 4, Mose 1½, Skov 6, Hede og Overdrev 22, Have og Gaardsplads 2. Agermarken drives i en 7 Marksdrift: Havre, Helbrak, Vintersæd, Roer, Byg, Havre og 1aars Græs. Jordens Bonitet er ret letmuldet paa et noget uensartet Underlag. Besætningen bestaar af 14 Malkekøer foruden 16 Stkr. Ungkvæg og Kalve, 1 Tyr, 5 Heste, 1 Plag og 2 Faar. Sidste Aar solgtes c. 15 Fedesvin. Kvægbesætningen, der er af rød dansk Race, vedligeholdes kun delvis ved eget Tillæg.

Kværndrup Præstegaard ligger ved Vejen fra Kværndrup til Mullerup, omgivet mod Ø. af sin meget store og smukke Have. Præsteboligen, der ligger mod Ø., er opført 1868 af Grundmur med Cementstenstag. Af Grundmur er ligeledes Kostalden, der er bygget 1893. Forpagterboligen, Laden og Hestestalden er opførte af Bindingsværk 1833. Alle Avlsb. bærer Straatage.

Jorderne strækker sig mod Ø. og falder i fire Afdelinger, af hvilke kun Hovedparcellen ligger umiddelbart ved Præstegaarden.

Aakjær, Kværndrup Sogn. Postforb. og St.: Kværndrup, hvortil c. 4 Km. Gaarden ligger c. 15 Km. fra nærmeste Købstad, Svendborg. Nuværende Ejer:



Aakjær.

Jens Christensen, som overtog Gaarden 1. Maj 1885, er født i Hesselager 16. Novbr. 1850 og gift med *Kirsten Christine Mildgaard*, født i Vissenbjerg 17. Novbr. 1873.

Matr.-Nr. 22 af Kværndrup. Hartkorn 6 Tdr. 1 Fdkr. 2 Alb. Ejendomsskyld 38,000 Kr. Brandassurance for Hovedb. 7,600 Kr., for Avlsb. 16,200 Kr. Gaardens samlede Areal 87½ Td. Ld., deraf Ager 84½, Eng 2, Have og Gaardsplads 1. Agermarken drives i en 7 Marksdrift: Helbrak, Rug, Byg, Roer, Havre og 2aars Græs. Jordens Bonitet er Lermuld paa Lerunderlag. Besætningen bestaar af 22 Malkekøer foruden 10 Stkr. Ungkvæg og Kalve, 1 Tyr, 7 Heste, 3 Plage og Føl samt 2 Faar. Sidste Aar solgtes c. 25 Fedesvin. Kvægbesætningen, der er af rød dansk Race, vedligeholdes hovedsagelig ved eget Tillæg.

Aakjær har i sin Tid været Fæste under Stamhuset Egeskov, men blev i første Halvdel af forrige Aarhundrede købt fri af Niels Madsen.

De velholdte Bygninger er af Grundmur med Undtagelse af Laden og den v. Staldlænge, der er af Bindingsværk; alle bærer Straatage. Hovedb. ligger mod N., omgivet af den hyggelige gamle Have. — Markerne strækker sig over jævnt Terræn, navnlig mod Ø. og V.

Højmark, Kværndrup Sogn. Postforb. og St.: Kværndrup, hvortil c. 1¼ Km. Gaarden ligger c. 17 Km. fra nærmeste Købstad, Svendborg. Nuværende Ejer: *Peder Christian Jensen*, som overtog Gaarden 1. April 1900, er født paa Ejendommen 12. Decbr. 1866 og gift med *Christine Østergaard*, født i Silstrup 30. Aug. 1878.

Matr.-Nr. 3a m. fl. af Trunderup. Hartkorn 5 Tdr. 1 Fdkr. 1½ Alb. Ejendoms-skyld 38,000 Kr. Brandassurance for Hovedb. 7,000 Kr., for Avlsb. 15,000 Kr. Gaardens samlede Areal 44 Tdr. Ld., deraf Ager 41, Eng ¾, Mose 1¼, Have og Gaardsplads 1. Agermarken drives uden noget egentligt fast Sædkifte, hovedsagelig med Frøavl. Jordens Bonitet er god Lermuld paa Lerunderlag. Besætningen bestaar af 14 Malkekøer foruden 14 Stkr. Ungkvæg og Kalve, 4 Heste og 2 Plage. Sidste Aar solgtes c. 40 Fedesvin. Kvægbesætningen, der er af rød dansk Race, vedligeholdes hovedsagelig ved eget Tillæg.

Højmark ligger tæt Ø. for Odense-Svendborg Landevej. Indtil 1863 var den Fæste under Stamhuset Egeskov, men blev i nævnte Aar frikøbt af den nuværende Ejers Fader, Jens Chr. Hansen, hvis Slægt gennem mange Led havde været Fæstere i Gaarden.

Tidligere laa Bygningerne inde i Trunderup By, men i 1910 flyttedes de til deres nuværende Plads c. 1½ Km. V. for Byen, hvor de ligger højt og frit med fortrinlig Udsigt over det omliggende, smukke Landskab. Bygningerne er meget anselige, opførte af Grundmur og tækkede med Cementsten. Den herskabelige Hovedb. ligger i den s.



Højmark.

Side af Gaardspladsen og er mod de to Sider omgivet af Haven, der er anlagt med megen Smag og Flid. De faste Maskiner drives ved Klapsejlsmotor, som ogsaa besørger Oppumpningen af Gaardens Vandforsyning.

Jorderne strækker sig navnlig mod S. og Ø. og har en ret jævn Overflade med Hovedhældning fra N. til S.

Kildemose, Kværndrup Sogn. Postforb. og St.: Kværndrup, hvortil c. 2 Km. Gaarden ligger c. 16 Km. fra nærmeste Købstad, Svendborg. Nuværende Ejer: *Hans Jensen*, som overtog Gaarden 30. Jan. 1908, er født paa Ejendommen 3. Marts 1856.

Matr.-Nr. 5 m. fl. af Trunderup. Hartkorn 6 Tdr. 6 Skpr. 3 Fdkr. 1½ Alb. Ejendomsskyld 36,000 Kr. Brandassurance for Hovedb. 5,280 Kr., for Avlsb. 9,650 Kr. Gaardens samlede Areal 59½ Td. Ld., deraf Ager 56, Eng ½, Mose 2, Have og Gaardsplads 1. Agermarken drives i en 8 Marksdrift: Helbrak, Rug, Byg, Roer, Blandsæd og 3aars Græs. Jordens Bonitet er god Lermuld paa Lerunderlag. Besætningen bestaar af 16 Malkekøer foruden 17 Stkr. Ungkvæg og Kalve, 1 Tyr, 4 Heste, 3 Plage og Føl samt 3 Faar. Sidste Aar solgtes ca. 30 Fedesvin. Kvægbesætningen, der er af rød dansk Race, vedligeholdes hovedsagelig ved eget Tillæg.

Kildemose, der ligger ved Sognevejen mellem Odense og Nyborg Landeveje, var Fæste under Stamhuset Egeskov, indtil den nuværende Ejers Fader, Jens Hansen, 6. Febr. 1864 købte den til fri Ejendom. Gaarden havde før den Tid gennem flere Generationer gaet fra Fader til Søn i samme Slægt som Fæste.

Bygningerne, som er opførte i Slutningen af 1850erne, er alle tækkede med Straa. Hovedb. er opført af Grundmur og ligger i den n. Side af Gaardspladsen, Avlsb. er af Egebindingsværk. Fra Kværndrup Elektricitetsværk er indlagt Lys og Kraft. Haven



Kildemose.

strækker sig N. for Gaarden og bidrager i Forbindelse med det frodige, smukke Landskab til at øge Indtrykket af en værdifuld og hyggelig Ejendom. — Jorderne har en let kuperet Overflade med Hovedfald mod S.

Feltholm, Kværndrup Sogn. Postforb. og St.: Kværndrup, hvortil c. 1 ½ Km. Gaarden ligger c. 18 Km. fra nærmeste Købstad, Svendborg. Nuværende Ejer: *Hans Jørgen Jensen*, som overtog Gaarden 1. April 1889, er født i Trunderup 2. Febr. 1861 og gift med *Hansine Petrine Nicolajsen*, født i Rynkeby 25. Marts 1863.

Matr.-Nr. 41 m. fl. af Trunderup. Hartkorn 5 Tdr. Ejendomsskyld 36,000 Kr. Brandassurance for Hovedb. 7,000 Kr., for Avlsb. 15,000 Kr. Gaardens samlede Areal 52 Tdr. Ld., deraf Ager 51, Have og Gaardsplads 1. Af Agermarken drives 35 Tdr Ld. i en 7 Marksdrift, medens de 16 Tdr. Ld. drives uden noget egentlig fast Sædskifte, hovedsagelig med Frøavl. Jordens Bonitet er god Lermuld paa Lerunderlag. Besætningen bestaar af 18 Malkekøer foruden 10 Stkr. Ungkvæg og Kalve, 1 Tyr, 4 Heste, 2 Plage og Føl samt 2 Faar. Sidste Aar solgtes c. 50 Fedesvin. Kvægbesætningen, der er af Jerseyrace, vedligeholdes hovedsagelig ved eget Tillæg.

Feltholm var Fæste under Stamhuset Egeskov indtil 1860, da den blev frikøbt for 5,000 Rbd. af Niels Christoffersen fra Munkebo, som 1874 solgte den til den nuværende Ejers Svigerfader, Nicolaj Pedersen fra Rynkeby.

Gaarden ligger c. 600 M. V. for Odense-Svendborg Landevej, omgiven mod N. og S. af store, smukke Haver. Den anselige, stilfulde Hovedb. ligger frit mod N., er forsynet med pyntelige Karnapper og Kviste og rummer en stor og god Lejlighed. Den er opført 1908 og tækket med Cementsten. Staldlængerne er byggede 1912 og forsynede med brandfri Lofter. Avlsb. er tækkede dels med Straa, dels med Pandeplader. Til Drift af de faste Maskiner er opstillet Klapsejlsmotor.

Feltholm ligger ret lavt i Terrænet, omgiven af sine gode, jævne Jorder. — I Aaret 1608 nævnes Fru Lene Gøye til Trunderup.

Gultvedholm, Kværndrup Sogn. Postforb. og St.: Kværndrup, hvortil c. 3 Km. Gaarden ligger c. 18 Km. fra nærmeste Købstad, Svendborg. Nuværende Ejer: *Jens Peder Hansen Holm*, som overtog Gaarden 1. Jan. 1913, er født paa Ejendommen 19. Juli 1886.

Matr.-Nr. 8 af Gultved. Hartkorn 6 Tdr. 5 Skpr. Ejendomsskyld 40,000 Kr. Brandassurance for Hovedb. 7,000 Kr., for Avlsb. 16,500 Kr. Gaardens samlede Areal 69 Tdr. Ld., deraf Ager 51, Natureng 3, Mose 1, Skov 13, Have og Gaardsplads 1. Agermarken drives i en 8 Marksdrift: Helbrak, Vintersæd, Byg, $\frac{1}{2}$ Roer $\frac{1}{2}$ Blandsæd. Havre og 3aars Græs. Jordens Bonitet er lermuldet. Besætningen bestaar af 12 Malkekøer foruden 12 Stkr. Ungkvæg og Kalve, 1 Tyr, 4 Heste, 1 Plag og 4 Faar. Sidste Aar solgtes c. 35 Fedesvin. Kvægbesætningen, der er af rød dansk Race, vedligeholdes hovedsagelig ved eget Tillæg.

Gultvedholm antages at skyldte sit Navn en tæt ved Gaarden liggende Holm, der i gammel Tid skal have været omflydt af Vand og være brugt som Tilflugtsted for Gaardens Beboere i Ufredstider. Senere kom den som Fæste under Hovedgaarden Krumstrup og hørte saaledes 1665 under denne, da Jens Lassen var Hovedgaardens Ejer. Efter at den var bleven frikøbt, ejedes den 1796 af Jens Jørgensen og efter hans Død 1821 af hans Søn, Hans Jensen Holm, der 1868 overdrog Ejendommen til sin Søn, Hans Hansen Holm, den nuværende Ejers Fader, efter hvem han har taget den i Arv.

Gaarden ligger c. $\frac{1}{2}$ Km. Ø. for Odense-Svendborg Landevej. Hovedb. er opført 1897 i den s. Side af Gaardspladsen af Grundmur med Cementstenstag. Af Grundmur er ligeledes Staldlængen, der er opført 1885, medens de øvrige Avlsb. er af Bindingsværk. Alle Avlsb. bærer Straatage. I Gaarden er indlagt elektrisk Lys og Kraft.

Jorderne strækker sig navnlig mod Ø., medens Skoven, hvis Hovedbestand er Bøg, er beliggende mod S.

Stevningsgaard, Kværndrup Sogn. Postforb. og St.: Kværndrup, hvortil c. $3\frac{1}{2}$ Km. Gaarden ligger c. 18 Km. fra nærmeste Købstad, Svendborg. Nuværende Ejer: Enkegrevinde *Ahlefeldt Laurvig Bille*.

Matr.-Nr. 3a af Egeskov. Hartkorn 8 Tdr. 4 Skpr. 1 Fdkr. Ejendomsskyld 46,700 Kr. Brandassurance for Hovedb. 2,768 Kr., for Avlsb. 11,880 Kr. Gaardens samlede Areal 182 Tdr. Ld., deraf Ager 108, kultiveret Mose 25, Overdrev 48, Have og Gaardsplads 1. Gaarden drives ved Bestyrer. Agermarken drives i en 8 Marksdrift: Havre, Helbrak, Vintersæd, Byg, Roer, Havre og 2aars Græs. Jordens Bonitet er noget uensartet, dog overvejende letmuldet paa Grusunderlag. Besætningen bestaar af 20 Malkekøer foruden 56 Stkr. Ungkvæg og Kalve, 1 Tyr, 7 Heste samt 4 Plage og Føl. Kvægbesætningen, der er af rød dansk Race, vedligeholdes tildels ved eget Tillæg.

Stevningsgaard ligger tæt S. for Svendborg Landevej, omgiven mod N. og Ø. af Have og Plantninger. Alle Bygningerne er ældre, men velholdte Bindingsværksbygninger med Straatage. Hovedb. ligger mod N. — De noget kuperede Jorder ligger samlede omkring Gaarden.

Ollerup Præstegaard, Ollerup Sogn. Postforb.: Vester Skjerninge, og St.: Sørup, hvortil c. 6 Km. Gaarden ligger c. 8 Km. fra nærmeste Købstad, Svendborg. Nuværende Beneficiarius: Pastor *Viggo Peder Balslev Clausen*, som overtog Embedet 22. Maj 1905, er født i Tjørmelunde i Finderup Sogn 27. Maj 1871 og gift med *Ingeborg Laura Marie Branth*, født i København 13. Jan. 1882.

Matr.-Nr. 1a af Ollerup. Hartkorn 9 Tdr. 2 Skpr. 1 Fdkr. $1\frac{1}{2}$ Alb. Ejendomsskyld 48,000 Kr. Brandassurance for Hovedb. 10,620 Kr., for Avlsb. 13,180 Kr. Gaardens samlede Areal 68 Tdr. Ld., deraf Ager 54, Eng 3, Skov 8, Have og Gaardsplads 3. Avlingen er bortforpagtet til *Morten Madsen*. Agermarken drives i en 9 Marksdrift: Havre, Roer, Byg, 1aars Græs, Hvede, Staldfoder, Havre og 2aars Græs. Jordens Bonitet er lermuldet. Besætningen bestaar af 15 Malkekøer foruden 12 Stkr. Ungkvæg og Kalve, 1 Tyr, 4 Heste, 1 Plag og 2 Faar. Sidste Aar solgtes c. 30 Fedesvin. Kvægbesætningen, der er af rød dansk Race, vedligeholdes hovedsagelig ved eget Tillæg.

Ollerup (skreves 1481: Oldropp, 1499: Alderup) Præstegaard ligger meget højt og smukt ved Svendborg-Faaborg Landevej med en henrivende Udsigt over Egnen mod N. og Ø.

Bygningerne er alle af Bindingsværk med Straatage, Hovedb. opført 1761, Avlsb. 1853—61—67. Den store og meget smukke Have omgiver Gaarden mod N. og Ø. — Jorderne strækker sig væsentlig mod N. og har en noget kuperet Overflade.

Hvidkilde Bondegaard, Ollerup Sogn. Postforb.: Vester Skjerninge, og St.: Sørup, hvortil c. 6 Km. Gaarden ligger c. 8 Km. fra nærmeste Købstad, Svendborg. Nuværende Ejer: *Morten Madsen*, som overtog Gaarden 1. April 1883, er født paa Ejendommen 9. Marts 1848 og gift med *Karen Christensen*, født i Ollerup 13. Febr. 1849.

Matr.-Nr. 6a m. fl. af Ollerup. Hartkorn 6 Tdr. 3 Fdkr. $\frac{1}{4}$ Alb. Ejendomsskyld 50,000 Kr. Brandassurance for Hovedb. 11,508 Kr., for Avlsb. 24,766 Kr. Gaardens samlede Areal 57 Tdr. Ld., deraf Ager 49, Eng 6, Skov 1, Have og Gaardsplads 1. Agermarken drives i en 7 Marksdrift: Havre, Helbrak, Hvede, Roer, Byg og 2aars Græs. Jordens Bonitet er god Lermuld paa Lerunderlag. Besætningen bestaar af 16 Malkekøer foruden 12 Stkr. Ungkvæg og



Hvidkilde Bondegaard.

Kalve, 1 Tyr, 5 Heste, 2 Plage og Føl samt 2 Faar. Sidste Aar solgtes c. 50 Fedesvin. Kvægbesætningen, der er af rød dansk Race, vedligeholdes hovedsagelig ved eget Tillæg.

Hvidkilde Bondegaard ligger ved Svendborg-Faaborg Landevej, ualmindelig smukt med Udsigt ud over Ollerup Sø og det smukke Landskab mod S. I sin Tid var den Fæste under Hovedgaarden Hvidkilde, men frikøbtes 1853 for 4,200 Rbd. af den nuværende Ejers Fader, Mads Mortensen.

Den fuldt moderne og meget praktisk byggede Gaard er opført af Grundmur med Skifertag paa Hovedb. og Pandeplader paa de to store og overordentlig rummelige Avlslænger. Hovedb. er opført 1893 i den n. Side af Gaardspladsen, omgivet mod N. og Ø. af den kønne Have. Avlsb. er opførte 1910 efter Ildsvaade. I Staldene findes Monierloft. Overalt er indlagt elektrisk Lys og Kraft. I det hele er Hvidkilde Bondegaard i Bygninger og øvrige Arrangement ret enestaaende i Henseende til praktisk og velordnet Brug og Drift.

Jorderne strækker sig hovedsagelig mod S., hvor de over et smukt, kuperet Terræn falder ned til Ollerup Sø.

Husargaarden, Ollerup Sogn. Postforb.: Vester Skjerninge, og St.: Kirkeby, hvortil c. 3 Km. Gaarden ligger c. 8 Km. fra nærmeste Købstad, Svendborg. Nuværende Ejer: *Rasmus Hansen*, som overtog Gaarden 1. April 1894, er født i

Ulbølle 17. Marts 1854 og gift med *Elisabeth Rasmussen*, født i Ollerup 1. Marts 1847.

Matr.-Nr. 9 m. fl. af Ollerup. Hartkorn 6 Tdr. 7 Skpr. 1 Fdkr. 2¼ Alb. Ejendomsskyld 49,000 Kr. Brandassurance for Hovedb. 10,100 Kr., for Avlsb. 16,000 Kr. Gaardens samlede Areal 75 Tdr. Ld., deraf Ager 64, Natureng 4, Mose 4, Skov 2, Have og Gaardsplads 1. Agermarken drives i en 7 Marksdrift: Havre, Helbrak, Vintersæd, ½ Roer ½ Byg, Havre og 2aars Græs. Jordens Bonitet er dels lermuldet, dels grusblandet. Besætningen bestaar af 16 Malkekøer foruden 10 Stkr. Ungkvæg og Kalve, 1 Tyr, 5 Heste, 1 Plæg og 3 Faar. Sidste Aar solgtes c. 25 Fedesvin. Kvægbesætningen, der er af rød dansk Race, vedligeholdes hovedsagelig ved eget Tillæg.

Husargården, der ligger ved Vejen fra Kirkeby til Ollerup, var i sin Tid Fæste under Hovedgården Hvidkilde, men frikøbtes c. 1850 af Peder Larsen, der døde 1878, hvorefter hans Søn, Lars Pedersen, tog Ejendommen i Arv. Han afgik ved Døden 1890, og hans Enke ægtede da i 1894 den nuværende Ejer.

Bygningerne er alle opførte i Aarene 1900—1909 af Grundmur, Hovedb. med Tegltag, Avlsb. med Straatage. Uden for den egentlige Gaardplan ligger nogle mindre Bygninger af Bindingsværk. De faste Maskiner drives ved Vandkraft, som produceres ved Opdæmning af et mindre Vandløb, der kommer fra de N. for Gaarden liggende Højdedrag.

Ager og Eng ligger samlede ved Gaarden. Skoven og Mosen er derimod fraliggende c. 2 Km. henholdsvis mod V. og S. Agermarkens Overflade er noget kuperet.

Møllergaard, Ollerup Sogn. Postforb.: Vester Skjerninge, og St.: Sørup, hvortil c. 4 Km. Gaarden ligger c. 8 Km. fra nærmeste Købstad, Svendborg. Nuværende Ejer: *Hans Pedersen Christensen*, som overtog Gaarden 1. Novbr. 1899, er født i Ollerup 6. Maj 1877 og gift med *Maren Rasmussen*, født paa Ejendommen 9. Septbr. 1876.

Matr.-Nr. 18a m. fl. af Ollerup. Hartkorn 6 Tdr. 1 Fdkr. 1¼ Alb. Ejendomsskyld 37,000 Kr. Brandassurance for Hovedb. 7,000 Kr., for Avlsb. 13,200 Kr. Gaardens samlede Areal 61 Tdr. Ld., deraf Ager 50, Mose 2, Skov 8, Have og Gaardsplads 1. Agermarken drives i en 8 Marksdrift: Havre, Helbrak, Rug, Roer, Byg, Havre og 2aars Græs. Jordens Bonitet er lermuldet, tildels paa Lerunderlag. Besætningen bestaar af 11 Malkekøer foruden 21 Stkr. Ungkvæg og Kalve, 2 Tyre, 4 Heste, 2 Plage og Føl samt 3 Faar. Sidste Aar solgtes c. 10 Fedesvin. Kvægbesætningen, der er af rød dansk Race, vedligeholdes hovedsagelig ved Indkøb af Kalve.

Møllergaard, der ligger ved Svendborg-Faaborg Landevej, har i sin Tid været Fæste under Hovedgården Skjoldemose, men blev frikøbt 13. Juni 1798 af Peder Knudsen, hvis Enke 8. Juli 1802 ægtede Jens Olsen og senere, efter hans tidlige Død, Poul Pedersen, som var Ejer til 1855. Han efterfulgtes af sin Søn, Anders Poulsen, der 1873 overdrog den til sin Svigersøn, Lars Rasmussen, den nuværende Ejers Svigerfader, efter hvem han har taget Ejendommen i Arv.

Bygningerne er dels af Bindingsværk, dels af Grundmur og er alle tækkede med Straa. Hovedb. ligger mod N., men Haven strækker sig S. for Gaarden ned mod Ollerup Sø, over hvilken der fra den højtliggende Møllergaard er smuk Udsigt til de bagved liggende Bakkedrag. I Søen er et godt Ferskvandsfiskeri og et ikke ubetydeligt Rørskær.

Jorderne ligger paa tre Steder med kun c. 10 Tdr. Ld. hjemme ved Gaarden og Resten fraliggende c. 1½ Km. mod NV. Overfladen er noget kuperet.

Stevrbogaard, Ollerup Sogn. Postforb.: Vester Skjerninge, og St.: Sørup, hvortil c. 5 Km. Gaarden ligger c. 7 Km. fra nærmeste Købstad, Svendborg. Nuværende Ejer: Sognefoged *Hans Jørgen Christensen*, som overtog Gaarden 1. Oktbr. 1884, er født paa Ejendommen 26. Juni 1847 og gift med *Karen Hansen*, født i Sørup 9. Novbr. 1849.

Matr.-Nr. 19a af Ollerup. Hartkorn 5 Tdr. 5 Skpr. 3 Fdkr. 1 Alb. Ejendomsskyld 36,000 Kr. Brandassurance for Hovedb. 8,000 Kr., for Avlsb. 13,000 Kr. Gaardens samlede Areal 61 Tdr. Ld., deraf Ager 48, Eng 4, Mose 2, Skov 6, Have og Gaardsplads 1. Agermarken drives i en 8 Marksdrift: Havre, benyttet Brak, Rug, Roer, Byg, Havre og 2aars Græs. Jordens Bonitet er noget uensartet,

dels lerblandet, dels grusblandet. Besætningen bestaar af 16 Malkekøer foruden 10 Stkr. Ungkvæg og Kalve, 1 Tyr, 4 Heste, 1 Plag samt 4 Faar. Sidste Aar solgtes c. 30 Fedesvin. Kvægbesætningen, der er af rød dansk Race, vedligeholdes hovedsagelig ved eget Tillæg.

Stevrbogaard var Fæste under Hovedgaarden Skjoldemose, til den i 1798 for 1,400 Rbd. blev frikøbt af den nuværende Ejers Bedstefader, Jens Nielsen, som 1826 efterfulgtes af sin Søn, Christen Jensen, den nuværende Ejers Fader.

Gaarden ligger ved Svendborg-Faaborg Landevej med smuk Udsigt fra Haven over Ollerup Sø til de kønne Bakkedrag mod S. Bygningerne er opførte 1836—38 af Bindingsværk med Straatage. Fra Hovedgaarden Hvidkilde er indlagt elektrisk Lys og Kraft.

Jorden ligger i tre Afdelinger og er ret kuperet. Kun 10 Tdr. Ld. ligger ved Gaarden, medens Resten er fraliggende indenfor mindre Afstande mod Ø. og V. — Til Stevrbogaard hører Fiskeret og Rørskær i Ollerup Sø.

Kildegaard, Ollerup Sogn. Postforb.: Vester Skjærninge, og St.: Stenstrup, hvortil c. 7 Km. Tlf. 55 over Vester Skjærninge Central. Gaarden ligger c. 11 Km. fra nærmeste Købstad, Svendborg. Nuværende Ejer: *Jens Lavrids Jensen*, som overtog Gaarden 1. April 1902, er født paa Ejendommen 1. April 1867 og gift med *Maren Christine Dencker*, født i Hverringe 27. Juli 1879.



Kildegaard.

Matr.-Nr. 2 af Staagerup. Hartkorn 4 Tdr. 4 Skpr. 1¼ Alb. Ejendoms-skyld 36,600 Kr. Brandassurance for Hovedb. 7,800 Kr., for Avlsb. 14,200 Kr. Gaardens samlede Areal 60 Tdr. Ld., deraf Ager 58, Mose 1, Have og Gaards-plads 1. Af Agermarken drives 36 Tdr. Ld. i en 9 Marksdrift: Havre, Roer, Byg, Vintersæd, Roer, Byg, Havre og 2aars Græs; 22 Tdr. Ld. drives i en 8 Marksdrift: Havre, benyttet Brak, Rug, Roer, Byg, Havre og 2aars Græs. Besætningen bestaar af 21 Malkekøer foruden 20 Stkr. Ungkvæg og Kalve, 1 Tyr, 6 Heste samt 3 Plage og Føl. Sidste Aar solgtes c. 60 Fedesvin. Kvægbesætningen, der er af rød dansk Race, vedligeholdes hovedsagelig ved eget Tillæg.

Kildegaard har i sin Tid været Fæste under Hovedgaarden Skjoldemose. 1759 fik Niels Mortensen den i Fæste, og efter hans Død sad hans Enke inde med Fæstet til 1823, da det gik i Arv til hendes Søn, Jens Nielsen. Han frikøbte Ejendommen 1854 for 4,800 Rbd., men døde Aaret efter, hvorpaa hans Enke besad Ejendommen til 1862, da hun overdrog den til sin Søn, Jens Ditlev Jensen, den nuværende Ejers Fader.

Gaarden ligger ved Vejen fra Stenstrup forbi Skjoldemose til Svendborg-Faaborg Landevej. Den skifertækkede Hovedb. er opført af Grundmur efter Ildsvaade i 1893. Avlsb. stammer fra 1820erne og er af Bindingsværk med Straatage.

Af Jorderne ligger de 36 Tdr. Ld. umiddelbart S. for Gaarden; de har en noget kuperet Overflade. Resten er fraliggende c. 2 Km. mod Ø. paa »Lysbjerg«, hvorfra der haves en storslaaet Udsigt over Sydbyn og de omliggende Øer med Sunde og Vige.

Slottet, Ollerup Sogn. Postforb.: Vester Skjerninge, og St.: Sørup, hvortil c. 5 Km. Gaarden ligger c. 7 Km. fra nærmeste Købstad, Svendborg. Nuværende Ejer: *Anders Andersen Møller*, som overtog Gaarden 1. April 1892, er født i Ollerup 30. Aug. 1865 og gift med *Maren Rasmussen*, født i Egense 7. Decbr. 1865.

Matr.-Nr. 22a af Ollerup. Hartkorn 6 Tdr. 4 Skpr. 2 Fdkr. 2 Alb. Ejendoms-skyld 40,000 Kr. Brandassurance for Hovedb. 6,000 Kr., for Avlsb. 11,100 Kr. Gaardens samlede Areal 62 Tdr. Ld., deraf Ager 48, Natureng 3, Mose 4, Skov 6, Have og Gaardsplads 1. Agermarken drives i en 11 Marksdrift: Havre, Helbrak, Hvede, Roer, Byg, Havre, 1aars Græs, Rug, Byg og 2aars Græs. Jordens Bonitet er lermuldet. Besætningen bestaar af 14 Malkekøer foruden 12 Stkr. Ungkvæg og Kalve, 1 Tyr, 4 Heste, 3 Plage og Føl samt 2 Faar. Sidste Aar solgtes c. 20 Fedesvin og c. 80 Maanedsgriise. Kvægbesætningen, der er af rød dansk Race, vedligeholdes hovedsagelig ved eget Tillæg.

Slottet, som i Følge Traps Danmark rimeligvis er den sidste Rest af en Herregaard, der forudm laa i Ollerup, var Fæste under Hovedgaarden Skjoldmose, da den 1830 frikøbtes af Rasmus Rasmussen; efter hvad Sagnet melder, var Købesummen et Par smukke, sorte Heste. I 1850erne gik Gaarden i Arv til hans Søn, der ligeledes hed Rasmus Rasmussen, og efter hans Død i 1885 til hans Søn, Jens Peder Rasmussen, af hvem den nuværende Ejer har købt.

Gaarden ligger ved Vejen fra Ollerup til Kirkeby i den s. Side af sine Jorder, der har en noget kuperet Overflade. Bygningerne er af Bindingsværk med Straatage. Hovedb. ligger i den n. Side af Gaardspladsen, omgivet af Haven.

• **Mosegaard, Kirkeby Sogn.** Postforb. og St.: Kirkeby, hvortil c. 2 Km. Gaarden ligger c. 7 Km. fra nærmeste Købstad, Svendborg. Nuværende Ejer:



Mosegaard.

Johannes Valentin Dinesen, som overtog Gaarden 1. April 1905, er født i Tved 19. Novbr. 1876 og gift med *Karen Margrethe Christensen*, født i Kirkeby 18. Septbr. 1879.

Matr.-Nr. 11a m. fl. af Slæbæk og Kirkeby. Hartkorn 4 Tdr. 5 Skpr. 2 Fdkr. 1 Alb. Ejendomsskyld 42,000 Kr. Brandassurance for Hovedb. 8,000 Kr., for Avlsb. 16,000 Kr. Gaardens samlede Areal 88½ Td. Ld., deraf Ager 76½, Eng 2, Mose 2, Skov 7, Have og Gaardsplads 1. Agermarken drives i en 8 Marksdrift: Havre, Helbrak, Vintersæd, Roer, Byg, Havre og 2aars Græs. Jordens Bonitet er ret letmuldet, hovedsagelig paa grusblandet Underlag. Besætningen bestaar af 10 Malkekøer foruden 17 Stkr. Ungkvæg og Kalve, 1 Tyr, 6 Heste

samt 6 Plage og Føl. Sidste Aar solgtes c. 50 Fedesvin. Kvægbesætningen, der er af rød dansk Race, vedligeholdes hovedsagelig ved eget Tillæg.

Mosegaard, der ligger tæt S. for Svendborg-Assens Landevej, var i sin Tid Fæste under Hovedgaarden Hvidkilde, men købtes fri i Begyndelsen af forrige Aarhundrede af Hans Jørgensen. Han efterfulgtes af sin Svigersøn, Peder Knudsen, efter hvem hans Broder, Rasmus Knudsen, var Ejer til sidst i 1870erne, da hans Søn, Hans Rasmussen, overtog den; af ham har den nuværende Ejer købt.

Alle Bygningerne er af Grundmur. Hovedb. er opført 1896 i den n. Side af Gaardspladsen og tækket med Skifer. De straatækkede Staldlænger er opførte 1878, medens Laden, der er tækket med Pandeplader, er bygget 1911. Til Drift af de faste Maskiner er installeret Petroleumsmotor.

Den noget bølgeformede Mark ligger samlet ved Gaarden. Skoven og Mosen er dog fraliggende c. $\frac{3}{4}$ Km. mod Ø.

Egebjerggaard, Kirkeby Sogn. Postforb. og St.: Stenstrup, hvortil c. $2\frac{1}{2}$ Km. Tlf. 63 over Stenstrup Central. Gaarden ligger c. 10 Km. fra nærmeste Købstad, Svendborg. Nuværende Ejer: *Jens Peder Rasmussen*, som overtog Gaarden 1. April 1911, er født i Stenstrup 10. Febr. 1877 og gift med *Rasmine Hansen*, født i Krarup 5. April 1884.

Matr.-Nr. 12a m. fl. af Egebjerg. Hartkorn 5 Tdr. 1 Skp. 3 Fdkr. 1 Alb. Ejendomsskyld 35,000 Kr. Brandassurance for Hovedb. 6,000 Kr., for Avlsb. 18,000 Kr. Gaardens samlede Areal 51 Tdr. Ld., deraf Ager 50, Have og Gaardsplads 1. Agermarken drives i en 9 Marksdrift: Havre, Helbrak, Vintersæd, Roer,



Egebjerggaard.

Blandsæd, Roer, Havre og 2aars Græs. Jordens Bonitet er god Lermuld paa Lerunderlag. Besætningen bestaar af 24 Malkekøer foruden 10 Stkr. Ungkvæg og Kalve, 2 Tyre, 4 Heste, 2 Plage og Føl samt 2 Faar. Sidste Aar solgtes c. 50 Fedesvin. Kvægbesætningen, der er af rød dansk Race, vedligeholdes hovedsagelig ved eget Tillæg.

Egebjerggaard, tæt Ø. for Vejen fra Egebjerg til Stenstrup, ejedes i første Halvdel af forrige Aarhundrede af Rasmus Hansen, der 1850 efterfulgtes af sin Søn, Lars Peder Rasmussen, som 1902 solgte til Mads Larsen, af hvem den nuværende Ejer har købt.

Bygningerne er af Grundmur, tækkede med Tegl og Straa, og er alle opførte i 1850. De faste Maskiner drives ved Vindmotor. Den kønne, teglhængte Hovedb. ligger mod Ø., omgivet af Haven. — Marken, der ligger samlet ved Gaarden, er et jævnt og behageligt Terræn.

Skovgaard, Kirkeby Sogn. Postforb.: Stenstrup, og St.: Kirkeby, hvortil c. 3 Km. Gaarden ligger c. 10 Km. fra nærmeste Købstad, Svendborg. Nuværende Ejer: *Hans Hansen Rask*, som overtog Gaarden 1. Novbr. 1911, er født i Lunde 11. Juni 1878 og gift med *Sofie Enevoldsen*, født i Bredsten 28. Maj 1879.

Matr.-Nr. 9a m. fl. af Egebjerg. Hartkorn 7 Tdr. 3 Fdkr. 2¼ Alb. Ejendomsskyld 40,000 Kr. Brandassurance for Hovedb. 5,000 Kr., for Avlsb. 12,300 Kr. Gaardens samlede Areal 80 Tdr. Ld., deraf Ager 75, Eng 1, Mose 1½, Skov 1½, Have og Gaardsplads 1. Agermarken drives i en 8 Marksdrift: Havre, Helbrak, Vintersæd, Roer, Byg, Havre og 2aars Græs. Jordens Bonitet er for en Trediedels Vedkommende stærk Lermuld, i det øvrige noget lettere. Besætningen bestaar af 24 Malkekøer foruden 15 Stkr. Ungkvæg og Kalve, 2 Tyre, 6 Heste, 2 Plage og Føl samt 3 Faar. Sidste Aar solgtes c. 30 Fedesvin. Kvægbesætningen, der er af rød dansk Race, vedligeholdes hovedsagelig ved eget Tillæg.

Skovgaard, der i sin Tid var Fæste under Hovedgaarden Hvidkilde, ligger ved Vejen fra Kirkeby til Ollerup, omgiven mod V. af sin kønne Have. Den frikøbtes af den senere Sognefoged Hans Nielsen, som derefter ejede den til sin Død i 1884, hvorefter hans Datter, Ane Katrine Hansen, arvede den. Hun ægtede 1887 Nicolaj Nielsen From, af hvem den nuværende Ejer, der er en Brodersøn af Ane Katrine, har købt.

Bygningerne er opførte i 1840erne af Bindingsværk med Straatage. Hovedb. ligger mod V. Til Drift af de faste Maskiner er installeret Petroleumsmotor.

Af Jorderne er c. 10 Tdr. Ld. fraliggende c. 1 Km. mod SØ.; Resten ligger samlet ved Gaarden over et noget kuperet Terræn. — Paa Skovgaard Marker er mod N. og V. bygget to grundmurede Villaer, som for Tiden benyttes til Boliger for Slægtninge af Ejeren.

Dongsaas, Kirkeby Sogn. Postforb. og St.: Kirkeby, hvortil c. 3½ Km. Gaarden ligger c. 8 Km. fra nærmeste Købstad, Svendborg. Nuværende Ejer:



Dongsaa

Knud Rasmussen, som overtog Gaarden 1. Novbr. 1874, er født i Rødme 5. Setpbr. 1848 og gift med *Kirsten Rasmussen*, født paa Ejendommen 6. Jan. 1839.

Matr.-Nr. 5 af Dongs-Højrup. Hartkorn 5 Tdr. 4 Skpr. 2 Fdkr. 2¼ Alb. Ejendomsskyld 35,000 Kr. Brandassurance for Hovedb. 7,650 Kr., for Avlsb. 15,450 Kr. Gaardens samlede Areal 52 Tdr. Ld., deraf Ager 48, Eng 3, Have og Gaardsplads 1. Gaarden er bortforpagtet til Ejerenes Søn, *Rasmus Chr. Rasmussen*. Agermarken drives i en 8 Marksdrift: Havre, benyttet Brak, Rug, Roer, Byg, Havre og 2aars Græs. Jordens Bonitet er ret god Muld paa grusblandet Underlag. Besætningen bestaar af 15 Malkekøer foruden 15 Stkr. Ungkvæg og Kalve, 5 Tyre, 4 Heste, 4 Plage og Føl samt 3 Faar. Sidste Aar solgtes c. 35 Fedesvin. Kvægbesætningen, der er af rød dansk Race, vedligeholdes hovedsagelig ved eget Tillæg.

Dongsaa's ved Odense-Svendborg Landevej var i sin Tid Fæste under Hovedgaarden Hvidkilde og maa være frikøbt omkring Midten af forrige Aarhundrede af Christiane Rasmussen, der var Enke efter den sidste Fæster. Hun efterfulgtes af sin Søn, Rasmus Rasmussen, den nuværende Ejers Svigerfader.

Bygningerne er dels af Grundmur, dels af Bindingsværk. Hovedb. er opført 1907 i den s. Side af Gaardspladsen, de grundmurede Avlslænger 1878 og 1890.

Jorderne strækker sig navnlig mod Ø. med en nogenlunde jævn Overflade. — Dongsaa's Heste- og Kvægbesætning tilhører anerkendte Stammer, og der er flere Gange solgt kostbare Avlsdyr derfra.

Fogedgaard, Kirkeby Sogn. Postforb. og St.: Kirkeby, hvortil c. 3 Km. Gaarden ligger c. 7 Km. fra nærmeste Købstad, Svendborg. Nuværende Ejer: *Lars Jensen Foged*, som overtog Gaarden 1. April 1899, er født paa Ejendommen 7. Juni 1879 og gift med *Sørine Jørgensen*, født i Gadbjerg ved Vejle 18. Septbr. 1878.

Matr.-Nr. 4a m. fl. af Raarud. Hartkorn 7 Tdr. 4 Skpr. 1 Fdkr. 1 Alb. Ejendomsskyld 49,000 Kr. Brandassurance for Hovedb. 8,400 Kr., for Avlsb. 16,600 Kr. Gaardens samlede Areal 80 Tdr. Ld., deraf Ager 76½, Skov 2, Have og Gaardsplads 1½. Agermarken drives i en 8 Marksdrift: Helbrak, Vinter-



Fogedgaard.

sød, Byg, Roer, Blandsød og 3aars Græs. Jordens Bonitet er god Lermuld paa Lerunderlag. Besætningen bestaar af 21 Malkekøer foruden 10 Stkr. Ungkvæg og Kalve, 2 Tyre, 6 Heste, 2 Plage og Føl samt 8 Faar. Sidste Aar solgtes c. 40 Fedesvin. Kvægbesætningen, der er af rød dansk Race, vedligeholdes hovedsagelig ved eget Tillæg.

Fogedgaard var i sin Tid Fæste under Hovedgaarden Hvidkilde, men frikøbtes 1854 for 7,500 Rbd. af Jens Hansen, der i nogle Aar havde haft den i Fæste. Han døde imidlertid tidligt, hvorefter hans Enke sad inde med Ejendommen til 1880, da den overtoges af hendes Sønner, Niels og Rasmus Foged. 1899 døde Niels Foged, og hans Søn, den nuværende Ejer, arvede da hans Part og udkøbte samtidig sin Farbroder, saa han blev Ene ejer.

Gaarden ligger ved Vejen fra Odense-Svendborg Landevej til Raarud Udflyttergaard, kun adskilt fra Vejen ved sin store, smukke Have. Alle Bygningerne er opførte efter Ildsvaade i 1899 af Grundmur; Hovedb., der ligger mod S., er tækket med Skifer, Avlsb. mød Cementsten og Straa. Til Drift af de faste Maskiner er installeret en 6 Hestes Petroleumsmotor, der tillige besørger Oppumpningen af Gaardens Vandforsyning.

Jorderne strækker sig navnlig mod Ø. og V. paa begge Sider af Odense-Svendborg Landevej.

Hans Pedersens Gaard, Kirkeby Sogn. Postforb. og St.: Kirkeby, hvortil c. 4 Km. Gaarden ligger c. 9 Km. fra nærmeste Købstad, Svendborg. Nuværende Ejer: *Hans Pedersen*, som overtog Gaarden 24. April 1878, er født paa Ejendommen 7. Novbr. 1857 og gift med *Maren Rasmussen*, født i Rødskebølle 30. Juni 1863.

Matr.-Nr. 2a m. fl. af Raarud. Hartkorn 4 Tdr. 6 Skpr. 2 Fdkr. Ejendoms-skyld 35,000 Kr. Brandassurance for Hovedb. 5,600 Kr., for Avlsb. 14,400 Kr. Gaardens samlede Areal 83 Tdr. Ld., deraf Ager 80, Mose 1, Skov 1, Have og Gaardsplads 1. Agermarken drives i en 7 Marksdrift: $\frac{1}{2}$ Havre $\frac{1}{2}$ Græs, Rug, Roer, Byg, Havre og 2aars Græs. Jordens Bonitet er Lermuld paa Lerunderlag. Besætningen bestaar af 20 Malkekøer foruden 11 Stkr. Ungkvæg og Kalve, 1 Tyr, 4 Heste, 1 Plag og 2 Faar. Sidste Aar solgtes 27 Fedesvin. Kvægbesætningen, der er af rød dansk Race, vedligeholdes hovedsagelig ved eget Tillæg.

Ejendommen frikøbtes 1852 fra Fæste under Hovedgaarden Hvidkilde af den nuværende Ejers Fader, Peder Hansen, der Aaret forud havde overtaget Fæstet efter sin Fader, Hans Pedersen. Prisen for Gaarden var 2,750 Rbd. foruden Indfæstningen, 2,500 Rbd., der var betalt 1851.

Gaarden ligger ved Sognevejen fra Odense-Svendborg Landevej til Raarup Udflyttergaarde tæt ved Hvidkilde Skove. Hovedb., der er opført 1884, er af Grundmur, Avlsb. af Bindingsværk, alt tækket med Straa. Til Drift af de faste Maskiner er installeret Petroleumsmotor. Haven omgiver Bygningerne mod N. og V.

Jorderne har en noget bølgeformet Overflade; de ligger samlede ved Gaarden.

Salling Herred.

Drosselbjerg, Allested Sogn. Postforb. og St.: Allested, hvortil c. 1 Km. Gaarden ligger c. 15 Km. fra nærmeste Købstad, Odense. Nuværende Ejer: Enkefru *Ane Kirstine Frederikke Lund*, f. *Larsen*, som overtog Gaarden 1. Marts 1902, er født i Gjerup 16. Oktbr. 1858.

Matr.-Nr. 6 af Allested. Hartkorn 6 Tdr. 7 Skpr. 3 Fdkr. Ejendomsskyld 48,000 Kr. Brandassurance for Hovedb. 5,000 Kr., for Avlsb. 18,500 Kr. Gaardens samlede Areal 61 $\frac{1}{2}$ Td. Ld., deraf Ager 51 $\frac{1}{2}$, Natureng 7, Mose 2, Have og Gaardsplads 1. Agermarken drives i en 8 Marksdrift: Havre, benyttet Brak, Vintersæd, Roer, Byg, Blandsæd og 2aars Græs. Jordens Bonitet er god Lermuld. Besætningen bestaar af 16 Malkekøer foruden 14 Stkr. Ungkvæg og Kalve, 1 Tyr, 4 Heste, 4 Plage og Føl samt 4 Faar. Sidste Aar solgtes c. 50 Fedesvin. Kvægbesætningen, der er af rød dansk Race, vedligeholdes hovedsagelig ved eget Tillæg.

Drosselbjerg har i sin Tid været Fæste under Hovedgaarden Søbysøgaard, men frikøbtes c. 1850 af den daværende Fæster, Niels Poulsen, der 20 Aar senere skødede den til sin Søn, Poul Nielsen. Efter ham overtoges Ejendommen i 1900 af Købmand Simonsen, af hvem den nuværende Ejerinde har købt.

Gaarden ligger ved Vejen fra Heden gennem Allested til Vejle, men adskilt fra Vejen ved sin kønne Have. Bygningerne er alle opførte i 1870erne af Grundmur med Skifer tag paa Hovedb. og Straatage paa Avlsb. Lys og Kraft er indlagt fra Allested Elektricitetsværk.

47 Tdr. Ld. af Jorderne ligger tæt N. for Gaarden; Resten, deriblandt Engen, er fraliggende c. 1 Km. mod S. Agermarken er et jævnt og bekvemt Terræn. Engen kan overrisles af en forbløbende Bæk.

Hans Andersens Gaard i Allested, Allested Sogn. Postforb. og St.: Allested, hvortil c. 1 Km. Gaarden ligger c. 15 Km. fra nærmeste Købstad, Odense. Nuværende Ejer: *Hans Andersen*, som overtog Gaarden 17. Decbr. 1900, er født i Allested 4. Febr. 1867 og gift med *Karen Dorthea Hansen*, født i Korsbjerg 1. Juli 1877.

Matr.-Nr. 7a m. fl. af Allested. Hartkorn 6 Tdr. 1 Skp. 2 Fdkr. 1½ Alb. Ejendomsskyld 37,000 Kr. Brandassurance for Hovedb. 8,500 Kr., for Avlsb. 12,700 Kr. Gaardens samlede Areal 57 Tdr. Ld., deraf Ager 45½, Eng 4½, Mose 2, Plantage 4, Have og Gaardsplads 1. Agermarken drives i en 7 Marksdrift: Rug efter Halvbrak, Roer, Byg, Havre og 2½aars Græs. Jordens Bonitet er god Lermuld paa Lerunderlag. Besætningen bestaar af 12 Malkekøer foruden 13 Stkr. Ungkvæg og Kalve, 2 Tyre, 4 Heste samt 2 Plage. Sidste Aar solgtes c. 20 Fedesvin. Kvægbesætningen, der er af rød dansk Race, vedligeholdes hovedsagelig ved eget Tillæg.

Gaarden, der ligger ved Vejen fra Heden gennem Allested til Vejle, var i sin Tid Fæste under Hovedgaarden Søbysøgaard, men købtes til Frihed i 1850erne af den daværende Fæster, Hans Clausen, som 1881 solgte til Rasmus Hansen, den nuværende Ejers Svigerfader, efter hvem han har taget den i Arv.

Den anselige, nybyggede Gaard — opført efter Brand i 1908 — er helt af Grundmur med Cementstenstag paa Hovedb. og Paptage paa Avlsb. Disse sidste bestaar kun af 2 Længer: en meget stor — 33 M. lang og 20 M. dyb — der rummer Lade,



Hans Andersens Gaard.

Hestestald og Kostald, og en mindre Bygning til Svinestald. Bygningerne er meget praktisk indrettede og har murede, brandfri Lofter i Staldene. Til Drift af de faste Maskiner er installeret Petroleumsmotor. Hovedb. er meget smuk, forsynet med gennemgaaende Kvist med Frontespice og rummer en herskabelig, moderne udstyret Lejlighed; en pyntelig Veranda fører ned til Haven, der strækker sig S. for Gaarden.

Af Jorderne ligger 49 Tdr. Ld. ved Gaarden; Resten er fraliggende c. 2 Km. mod S.

Christen Knudsens Gaard i Allested, Allested Sogn. Postforb. og St.: Allested, hvortil c. 1 Km. Gaarden ligger c. 15 Km. fra nærmeste Købstad, Odense. Nuværende Ejer: *Christen Knudsen*, som overtog Gaarden 1. Oktbr. 1892, er født paa Ejendommen 15. Decbr. 1863.

Matr.-Nr. 8a af Allested. Hartkorn 6 Tdr. 4 Skpr. 1 Fdkr. 2¼ Alb. Ejendomsskyld 42,000 Kr. Brandassurance for Hovedb. 7,800 Kr., for Avlsb. 20,000 Kr. Gaardens samlede Areal 56 Tdr. Ld., deraf Ager 46, Eng 3, Mose 2, Skov 4, Have og Gaardsplads 1. Agermarken drives i en 8 Marksdrift: Havre, Helbrak, Vintersæd, Roer, Byg, Havre og 2aars Græs. Jordens Bonitet er god, kraftig Lermuld paa Lerunderlag. Besætningen bestaar af 12 Malkekøer foruden 10 Stkr. Ung-

kvæg og Kalve, 1 Tyr, 4 Heste, 2 Plage og Føl samt 9 Faar. Sidste Aar solgtes c. 15 Fedesvin. Kvægbesætningen, der er af rød dansk Race, vedligeholdes hovedsagelig ved eget Tillæg.

Gaarden, der ligger ved Vejen fra Heden gennem Allested til Vejle, var Fæste under Hovedgaarden Søbysøgaard, indtil den c. 1845 blev frikøbt af Anders Hansen, som havde haft den i Fæste gennem en Aarrække. Han skødede c. 1855 Ejendommen til sin Søn, Knud Andersen, den nuværende Ejers Fader, efter hvem han har taget den i Arv.

Bygningerne er opførte 1858—60 og bærer alle Straatage. Den s. og v. Længe er af Bindingsværk, Laden, den ø. Længe og Hovedb., som ligger mod N., af Grundmur. Udenfor den egentlige Gaardplan er bygget en Svinestald og et Brændselshus af Bin-



Christen Knudsens Gaard.

dingsværk. Lys og Kraft er indlagt fra Allested-Vejle Elektricitetsværk. Bag Hovedb. strækker sig den smukke, gamle Have, der rummer mange store, kønne Træer og Blomsterpartier.

Hovedparten af Jorderne ligger umiddelbart N. for Gaarden; c. 20 Tdr. Ld. er dog fraliggende c. 2 Km. mod S.

Høgelund, Allested Sogn. Postforb. og St.: Allested, hvortil c. $\frac{1}{2}$ Km. Gaarden ligger c. 15 Km. fra nærmeste Købstad, Odense. Nuværende Ejer: *Knud Nannemann*, som overtog Gaarden 1. April 1899, er født paa Ejendommen 18. Febr. 1871 og gift med *Jørgine Mathea Nielsen*, født i Nørresøby 29. Aug. 1875.

Matr.-Nr. 10a af Allested. Hartkorn 7 Tdr. 1 Fdkr. Ejendomsskyld 43,500 Kr. Brandassurance for Hovedb. 7,425 Kr., for Avlsb. 14,957 Kr. Gaardens samlede Areal 66 Tdr. Ld., deraf Ager 60, Natureng 1, Mose 3, Skov 1, Have og Gaardsplads 1. Af Agermarken drives 50 Tdr. Ld. i en 9 Marksdrift: Havre, benyttet Brak, Vintersæd, Roer, Byg, Roer, Blandsæd og 2aars Græs; 10 Tdr. Ld. henligger til vedvarende Græsning. Jordens Bonitet er Lermuld paa Lerunderlag. Besætningen bestaar af 16 Malkekøer foruden 16 Stkr. Ungkvæg og Kalve, 1 Tyr, 4 Heste, 5 Plage og Føl samt 6 Faar. Sidste Aar solgtes c. 40 Fedesvin. Kvægbesætningen, der er af rød dansk Race, vedligeholdes hovedsagelig ved eget Tillæg.

Høgelund var i sin Tid Fæste under Hovedgaarden Søbysøgaard, men frikøbtes 1851 af den daværende Fæster, Rasmus Rasmussen, som 1867 skødede Ejendommen til sin Søn, Jørgen Rasmussen, den nuværende Ejers Fader, efter hvem han har taget den i Arv.

Gaarden ligger ved Vejen fra Allested til Fangel med god Udsigt over det kønne, afvekslende Landskab. Bygningerne er opførte 1881, da Gaarden blev flyttet fra Allested By til sin nuværende Plads. De er alle af Grundmur med Undtagelse af den n. Længe, som er af Bindingsværk. Tværs over Gaardspladsen er bygget en stor Tværlade. Hovedb., der ligger mod S., omgivet af den store, smukke Have, er skifertækket. Avlsb. bærer Straatage. Lys og Kraft er indlagt fra Elektricitetsværket i Allested.

Af Jorderne ligger de 43 Tdr. Ld. samlede ved Gaarden, medens Resten ligger c. 2 Km. mod S. Jordernes Overflade er jævn og bekvem.

Ravnlund, Allested Sogn. Postforb. og St.: Allested, hvortil c. $\frac{1}{2}$ Km. Gaarden ligger c. 15 Km. fra nærmeste Købstad, Odense. Nuværende Ejer: *Niels Jørgensen*, som købte Gaarden 17. Juni 1900, er født paa Ejendommen 10. Oktbr. 1872 og gift med *Ane Kirstine Jørgensen*, født i Bellinge 23. Marts 1867.

Matr.-Nr. 15a m. fl. af Allested. Hartkorn 6 Tdr. 5 Skpr. 2 Fdkr. $\frac{3}{4}$ Alb. Ejendomsskyld 39,000 Kr. Brandassurance for Hovedb. 7,504 Kr., for Avlsb. 16,493 Kr. Gaardens samlede Areal 52 Tdr. Ld., deraf Ager 45, Eng 5, Mose 1, Have og Gaardsplads 1. Agermarken drives i en 8 Marksdrift: Havre, benyttet



Ravnlund.

Brak, Vintersæd, Roer, Byg, Havre og 2aars Græs. Jordens Bonitet er god Ler-muld paa Lerunderlag. Besætningen bestaar af 14 Malkekøer foruden 12 Stkr. Ungkvæg og Kalve, 1 Tyr, 4 Heste, 2 Plage og Føl samt 5 Faar. Sidste Aar solgtes 33 Fedesvin. Kvægbesætningen, der er af rød dansk Race, vedligeholdes hovedsagelig ved eget Tillæg.

Ravnlund, der ligger ved Vejen fra Allested til Nørresøby Markskel, var tidligere Fæste under Hovedgaarden Søbysøgaard, men frikøbtes 12. Septbr. 1855 af den daværende Fæster, *Niels Jørgensen*. Han døde 1865, og Ejendommen tilfaldt da hans Søn, *Jørgen Nielsen*, den nuværende Ejers Fader, efter hvem han har taget den i Arv.

Tidligere laa Gaarden inde i Allested By, men i 1881 flyttedes den til sin nuværende Plads, og fra den Tid stammer Bygningerne, der er af Grundmur med Undtagelse af den bageste Lade, som er af Bindingsværk. Alle Bygningerne bærer Straatage. En Tværlade deler Gaardspladsen i to Afdelinger. Hovedb. ligger mod S., omgivet af Haven.

Agermarken strækker sig NØ. for Gaarden over et ret jævnt Terræn. Engen og Mosen er fraliggende c. 3 Km. mod V.

Gl. Allestedgaard, Allested Sogn. Postforb.: Allested, og St.: Nørresøby, hvortil c. 1 Km. Gaarden ligger c. 15 Km. fra nærmeste Købstad, Odense. Nuværende Ejer: *Christian Lund*, som overtog Gaarden 1. April 1909, er født i Ørsted paa Fyn 25. Juni 1879 og gift med *Alma Hansen*, født i Illebølle paa Langeland 30. Marts 1885.

Matr.-Nr. 11a af Allested. Hartkorn 5 Tdr. 6 Skpr. 3 Fdkr. 2½ Alb. Ejendomsskyld 38,000 Kr. Brandassurance for Hovedb. 7,088 Kr., for Avlsb. 16,248 Kr. Gaardens samlede Areal 56 Tdr. Ld., deraf Ager 53, Eng og Mose 1, Skov 1, Have og Gaardsplads 1. Af Agermarken drives 44 Tdr. Ld. i en 7 Marksdrift: Roer efter Halvbrak, Byg, Blandsæd, Vintersæd, Havre og 2aars Græs; 9 Tdr. Ld. drives skiftevis med Roer og Byg. Jordens Bonitet er god Lermuld paa Lerunderlag. Besætningen bestaar af 10 Malkekøer foruden 8 Stkr. Ungkvæg og Kalve, 1 Tyr, 5 Heste og 2 Plage. Sidste Aar solgtes 26 Fedesvin, 13 Polte og 54 Maanedsgriise. Kvægbesætningen, der er af rød dansk Race, vedligeholdes hovedsagelig ved eget Tillæg.

Gl. Allestedgaard var tidligere Fæste under Hovedgaarden Søbysøgaard, men frikøbtes i Begyndelsen af 1850erne af Peder Pedersen, der 1885 solgte til Peder Nielsen, som 1907 solgte til Christen Pedersen, af hvem den nuværende Ejer har købt.

Gaarden ligger ved Vejen fra Allested til Fangel med en c. 200 M. lang, smuk Allé ud til den offentlige Vej. Alle Bygningerne er opførte i 1880erne af Bindingsværk med Straatage. Ved en Tværlade er Gaardspladsen delt i to Afdelinger. Hovedb. ligger mod N., omgivet af en stor og smuk Have, der fortsættes i en køn, lille Lund med Gange og Alléer.

Jorderne ligger samlede omkring Gaarden og er ret jævne. Fra deres højeste Partier er en meget smuk Udsigt over det skovrige, frugtbare Landskab.

Lars Knudsens Gaard i Allested, Allested Sogn. Postforb. og St.: Allested, hvortil c. ½ Km. Gaarden ligger c. 15 Km. fra nærmeste Købstad, Odense.



Lars Knudsens Gaard.

Nuværende Ejer: *Lars Knudsen*, som overtog Gaarden 1. Novbr. 1895, er født paa Ejendommen 6. Oktbr. 1864.

Matr.-Nr. 16 af Allested. Hartkorn 6 Tdr. 4 Skpr. 2 Fdkr. 2 Alb. Ejendomsskyld 35,000 Kr. Brandassurance for Hovedb. 4,578 Kr., for Avlsb. 14,101 Kr. Gaardens samlede Areal 58 Tdr. Ld., deraf Ager 52, Eng 2, Mose 1, Skov 1, Have og Gaardsplads 2. Agermarken drives i en 8 Marksdrift: Havre, benyttet Brak, Vintersæd, Roer, Byg, Havre og 2aars Græs. Jordens Bonitet er god Lermuld paa Lerunderlag. Besætningen bestaar af 14 Malkekøer foruden 8 Stkr. Ungkvæg og Kalve, 2 Tyre, 5 Heste og 12 Faar. Sidste Aar solgtes c. 40 Fedesvin. Kvægbesætningen, der er af rød dansk Race, vedligeholdes hovedsagelig ved eget Tillæg.

Gaarden, der ligger ved Vejen fra Allested til Vejle, var i sin Tid Fæste under Hovedgaarden Søbysøgaard, men frikøbtes i 1850erne af den daværende Fæster, Lars Knudsen, som 1861 efterfulgtes af sin Søn, Knud Larsen, den nuværende Ejers Fader, efter hvem han har taget Ejendommen i Arv.

Bygningerne er alle opførte 1897 af Bindingsværk, Hovedb. med Stentag, Avlsb. med Straatage. Til Drift af de faste Maskiner er installeret Petroleumsmotor. Hovedb. er fritliggende i den s. Side af Gaardspladsen, omgiven af den meget store og smukke Have.

Jorderne er fraliggende c. 250 M. mod NØ. over et jævnt og bekvemt Terræn.

Jørgen Larsens Gaard i Allested, Allested Sogn. Postforb. og St.: Allested, hvortil c. ½ Km. Gaarden ligger c. 15 Km. fra nærmeste Købstad, Odense. Nuværende Ejer: *Jørgen Larsen*, som overtog Gaarden 10. Novbr. 1897, er født paa Ejendommen 13. Febr. 1860 og gift med *Maren Johanne Johansen*, født i Kjøng Sogn 25. Aug. 1874.

Matr.-Nr. 21a m. fl. af Allested. Hartkorn 6 Tdr. 5 Skpr. 3 Fdkr. 2¼ Alb. Ejendomsskyld 45,000 Kr. Brandassurance for Hovedb. 8,000 Kr., for Avlsb. 16,000 Kr. Gaardens samlede Areal 58½ Td. Ld., deraf Ager 50, Eng 1½, Mose 4, Skov 2, Have og Gaardsplads 1. Af Agermarken drives 42½ Td. Ld.



Jørgen Larsens Gaard.

i en 8 Marksdrift: Havre, benyttet Brak, Vintersæd, Roer, Byg, Havre og 2aars Græs. Jordens Bonitet er Lermuld paa Lerunderlag. Besætningen bestaar af 13 Malkekøer foruden 10 Stkr. Ungkvæg og Kalve, 1 Tyr, 5 Heste, 5 Plage og Føl samt 3 Faar. Sidste Aar solgtes c. 20 Fedesvin. Kvægbesætningen, der er af rød dansk Race, vedligeholdes hovedsagelig ved eget Tillæg.

Gaarden, der ligger ved Vejen fra Allested til Ølsted, var tidligere Fæste under Hovedgaarden Søbysøgaard, men blev købt til Frihed 1852 af den nuværende Ejers Fader, Lars Hansen.

Alle Bygningerne er opførte 1908 efter en Ildsvaade, som den Gang lagde flere af Byens Gaarde i Aske. Det er nu en ualmindelig smukt bygget Gaard, helt af Grundmur med Stentag paa Hovedb. og den mindre Staldlænge og Paptag paa Laden, der tillige rummer Kostald og Hestestald. Denne sidste Bygning er 38 M. lang og 18 M. dyb og forsynet med en 1½ M. høj, muret Trimpel. Hovedb., der ligger i den v. Side af Gaardspladsen, omgiven af den kønne Have, rummer en herskabelig og stor Lejlighed; ved begge Gavlender er den forsynet med fremspringende Partier, mellem hvilke en pyntelig Veranda med Trappe ned til Haven har Plads.

Af Jorderne ligger de 46 Tdr. Ld. ved Gaarden over et jævnt og bekvemt Terræn; Resten er fraliggende c. 1 Km. mod SV.

Sønderbol, Allested Sogn. Postforb. og St.: Allested, hvortil c. $\frac{1}{2}$ Km. Gaarden ligger c. 15 Km. fra nærmeste Købstad, Odense. Nuværende Ejer: *Kristen Andersen*, som overtog Gaarden 1. Novbr. 1900, er født paa Ejendommen 28. Aug. 1869 og gift med *Nielsine Rasmussen*, født i Vejle 5. Juli 1872.

Matr.-Nr. 20a m. fl. af Allested. Hartkorn 6 Tdr. 6 Skpr. 1 Fdkr. $1\frac{1}{2}$ Alb. Ejendomsskyld 45,000 Kr. Brandassurance for Hovedb. 8,300 Kr., for Avlsb. 14,528 Kr. Gaardens samlede Areal 57 Tdr. Ld., deraf Ager 52, Eng $1\frac{1}{2}$, Mose $1\frac{1}{2}$, Skov 1, Have og Gaardsplads 1. Agermarken drives i en 8 Marksdrift: Rug efter Halvbrak, Roer, Byg, Havre, Blandsæd og $2\frac{1}{2}$ aars Græs. Jordens Bonitet er lermuldet. Besætningen bestaar af 12 Malkekøer foruden 10 Stkr. Ungkvæg og Kalve, 1 Tyr, 4 Heste, 1 Hingst, 2 Plage og Føl samt 4 Faar. Sidste Aar solgtes c. 35 Fedesvin. Kvægbesætningen, der er af rød dansk Race, vedligeholdes hovedsagelig ved eget Tillæg.

Sønderbol, der ligger ved Vejen fra Allested til Ølsted, var tidligere Fæste under Hovedgaarden Søbysøgaard, men frikøbtes i 1850erne af den nuværende Ejers Bedstefader, Hans Hansen, som faa Aar efter skødede den til sin Søn, Anders Hansen. Han døde 1. Decbr. 1887, hvorefter hans Enke sad inde med Ejendommen, til hun 13 Aar senere overdrog den til sin Søn, den nuværende Ejer.

Gaarden, der er opført efter en stor Ildsvaade, som i 1908 lagde flere af Byens Gaarde i Aske, er nu helt af Grundmur med Stentage paa alle Bygningerne undtagen Svinestalden, som bærer Paptag. I alle Staldene findes brandfri Lofter, og Lys og Kraft er indlagt fra Allested Elektricitetsværk. Hovedb., der ligger i den v. Side af Gaardspladsen, er opført i smuk Villastil med fremspringende Karnapper ved begge Gavle; den rummer en stor og herskabelig Lejlighed. Bågen findes den store, smukt anlagte Have.

Af Jorderne ligger 40 Tdr. Ld. ved Gaarden, Resten nogle faa hundrede Meter mod S. — I Sønderbol Hestebesætning findes flere fremragende og præmierede Avlsdyr.

Erikslund, Allested Sogn. Postforb. og St.: Allested. Gaarden ligger c. 17 Km. fra nærmeste Købstad, Odense. Nuværende Ejer: *Lars Skov*, som overtog Gaarden 15. Aug. 1892, er født paa Ejendommen 13. Marts 1863 og gift med *Kirsten Knudsen*, født i Bellinge 23. Novbr. 1866.

Matr.-Nr. 24 m. fl. af Allested. Hartkorn 6 Tdr. 5 Skpr. $1\frac{1}{4}$ Alb. Ejendomsskyld 40,000 Kr. Brandassurance for Hovedb. 4,200 Kr., for Avlsb. 15,083 Kr. Gaardens samlede Areal 66 Tdr. Ld., deraf Ager $49\frac{1}{2}$, Overrislingseng 14, Mose $\frac{1}{2}$, Skov 1, Have og Gaardsplads 1. Agermarken drives i en 7 Marksdrift: Havre, tildels benyttet Brak, Vintersæd, Byg, Havre og 2 aars Græs. Jordens Bonitet er god Lermuld paa Lerunderlag. Besætningen bestaar af 14 Malkekøer foruden 17 Stkr. Ungkvæg og Kalve, 1 Tyr, 5 Heste, 5 Plage og Føl samt 11 Faar og Lam. Sidste Aar solgtes c. 100 Maanedsgriise. Kvægbesætningen, der er af rød dansk Race, vedligeholdes hovedsagelig ved eget Tillæg.

Erikslund var i sin Tid Fæste under Hovedgaarden Søbysøgaard, men frikøbtes i 1850erne af Jørgen Skov, hvis Fader gennem mange Aar havde haft den i Fæste. Jørgen Skov døde 1883, hvorefter hans Enke sad inde med Ejendommen, til hun i 1892 skødede den til sin Søn, den nuværende Ejer.

Gaarden ligger meget smukt ved Vejen fra Allested til Ølsted og er overvejende opført i 1850erne og 1860erne af Bindingsværk. 1894 er dog opført en Staldbygning med 1 M. høj, muret Trimpel og Paptag samt en Svinestald med Stentag, begge af Grundmur. Hovedb. ligger mod N., omgven af Haven.

Jorderne ligger samlede omkring Gaarden over et jævnt Terræn.

Glentegaard, Allested Sogn. Postforb. og St.: Allested, hvortil c. $\frac{1}{2}$ Km. Gaarden ligger c. 15 Km. fra nærmeste Købstad, Odense. Nuværende Ejer: *Anders Hansen*, som overtog Gaarden 11. Decbr. 1896, er født paa Ejendommen 9. Febr. 1863 og gift med *Karen Dorthea Jørgensen*, født i Allested 25. Marts 1867.

Matr.-Nr. 26a m. fl. af Allested. Hartkorn 5 Tdr. 4 Skpr. 3 Fdkr. $2\frac{1}{4}$ Alb. Ejendomsskyld 35,000 Kr. Brandassurance for Hovedb. 9,639 Kr., for Avlsb. 13,781 Kr. Gaardens samlede Areal 52 Tdr. Ld., deraf Ager 41, Eng 1, Mose 8,

Skov 1, Have og Gaardsplads 1. Agermarken drives i en 8 Marksdrift: Havre, benyttet Brak, Vintersæd, Roer, Byg, Havre og 2aars Græs. Jordens Bonitet er lermuldet. Besætningen bestaar af 14 Malkekøer foruden 10 Stkr. Ungkvæg og Kalve, 1 Tyr, 4 Heste, 3 Plage og Føl samt 2 Faar. Sidste Aar solgtes c. 20 Fedesvin. Kvægbesætningen, der er af rød dansk Race, vedligeholdes hovedsagelig ved eget Tillæg.

Glentegaard, der ligger ved Vejen fra Allested til Ølsted, var tidligere Fæste under Hovedgaarden Søbysøgaard, men frikøbtes kort før Midten af forrige Aarhundrede af Jens Jørgensen, hvis Enke senere ægtede Hans Andersen. Han døde 1894, hvorefter hans Enke af andet Ægteskab 2 Aar senere skødede Ejendommen til sin Søn, den nuværende Ejer.

Af Bygningerne er Hovedb. af Grundmur, opført 1875, den n. Længe og Svinestalden ligeledes af Grundmur, opført 1899, den v. Længe af Bindingsværk, opført 1907, medens den s. Længe er en meget stor Kornhjem. Hovedb., der ligger mod Ø., er tækket med Skifer, Avlsb. med Straa og Tagpap.

De jævne, behagelige Jorder strækker sig navnlig mod S.

Svalevang, Allested Sogn. Postforb. og St.: Allested, hvortil c. ½ Km. Gaarden ligger c. 15 Km. fra nærmeste Købstad, Odense. Nuværende Ejer: *Lars Hjere Christensen*, som overtog Gaarden 1. Novbr. 1897, er født paa Ejendommen 2. Novbr. 1852 og gift med *Karen Marie Christensen*, født i Allested 9. Febr. 1864.

Matr.-Nr. 27a m. fl. af Allested. Hartkorn 7 Tdr. 3 Skpr. 1 Fdkr. 2¼ Alb. Ejendomsskyld 40,000 Kr. Brandassurance for Hovedb. 6,000 Kr., for Avlsb. 12,000 Kr. Gaardens samlede Areal 61 Tdr. Ld., deraf Ager 49, Overrislingseng 5, Mose 3½, Skov 2½, Have og Gaardsplads 1. Agermarken drives i en 8 Marksdrift: Havre, benyttet Brak, Vintersæd, Roer, Byg, Havre og 2aars Græs. Jordens Bonitet er god Muld paa Lerunderlag. Besætningen bestaar af 14 Malkekøer foruden 9 Stkr. Ungkvæg og Kalve, 1 Tyr, 4 Heste, 4 Plage og Føl samt 6 Faar. Sidste Aar solgtes c. 15 Fedesvin. Kvægbesætningen, der er af rød dansk Race, vedligeholdes hovedsagelig ved eget Tillæg.

Svalevang var tidligere Fæste under Hovedgaarden Søbysøgaard, men frikøbtes i Begyndelsen af 1840erne af Lars Hansen, som 1848 ved Testamente efterlod den til sin Slægtning, Christen Hjeresen. Han døde 1862, hvorefter hans Enke ægtede Christen Hansen, der 1897 skødede den til sin Stedsøn, den nuværende Ejer.

Gaarden ligger ved Vejen fra Allested til Ølsted. Den grundmurede Hovedb. ligger i den ø. Side af Gaardspladsen. Alle Avlsb. er af Bindingsværk, og samtlige Bygninger bærer Straatage. Lys og Kraft er indlagt fra Allested Elektricitetsværk.

Jorderne strækker sig navnlig mod SV. og har en jævn og bekvem Overflade.

Teglværksgaarden, Vejle Sogn. Postforb. og St.: Allested, hvortil c. 3 Km. Gaarden ligger c. 15 Km. fra nærmeste Købstad, Odense. Nuværende Ejer: *Hans Larsen*, som købte Gaarden 11. Juni 1891, er født i Allested 13. Jan. 1854 og gift med *Gertrud Marie Rasmussen*, født i Næsbyhoved-Broby 22. April 1860.

Matr.-Nr. 1n m. fl. af Vejlegaards Hovedgaardsjord. Hartkorn 4 Tdr. 4 Skpr. 2¼ Alb. Ejendomsskyld 35,000 Kr. Brandassurance for Hovedb. 2,897 Kr., for Avlsb. og Teglværksbygning 19,005 Kr. Gaardens samlede Areal 67 Tdr. Ld., deraf Ager 45, Natureng 16, Mose 5, Have og Gaardsplads 1. Agermarken drives i en 8 Marksdrift: Havre, Helbrak, Vintersæd, Blandsæd, Roer, Blandsæd. Byg og 1aars Græs. Jordens Bonitet er god, kraftig Lermuld paa Lerunderlag. Besætningen bestaar af 12 Malkekøer foruden 14 Stkr. Ungkvæg og Kalve, 1 Tyr, 4 Heste samt 3 Plage og Føl. Sidste Aar solgtes c. 20 Fedesvin. Kvægbesætningen, der er af rød dansk Race, vedligeholdes hovedsagelig ved eget Tillæg.

Teglværksgaarden ligger tæt Ø. for Vejen fra Vejle til Odense-Faaborg Landevej og er i sin Tid udskilt fra Hovedgaarden Vejlegaard. Omkring 1865 købtes den af Hans Hansen, der 1879 solgte den til Ewald, som 1889 solgte til Erik Hansen, af hvem den nuværende Ejer har købt.

Den kønne, gamle Gaard, der ligger omgivet af høje Træer, er opført omkring Midten af forrige Aarhundrede af Bindingsværk med Straatage. Gaardspladsen er delt

af en Tværlade, som er dels af Bindingsværk, dels af Grundmur. Teglværksb. ligger tæt S. for Avlsgaarden, og der drives herfra en ret betydelig Virksomhed. Hovedb. ligger i den s. Side af Gaardspladsen.



Teglværksgaarden.

Jorderne ligger samlede omkring Gaarden over et jævnt og bekvemt Terræn. — I Teglværksgaardens Hestebesætning findes flere fremragende, præmierede Avlsdyr.

Fællinggaard, Vejle Sogn. Postforb. og St.: Allested, hvortil c. 1½ Km. Gaarden ligger c. 15 Km. fra nærmeste Købstad, Odense. Nuværende Ejer: Enkefru *Mette Marie Madsen*, som overtog Gaarden i 1880 ved sin Mands, *Jens Madsens* Død. Fru Madsen er født i Haarby.

Matr.-Nr. 18a m. fl. af Vejle. Hartkorn 7 Tdr. 4 Skpr. 3 Fdkr. ¼ Alb. Ejendomsskyld 43,000 Kr. Brandassurance for Hovedb. 8,000 Kr., for Avlsb. 15,000 Kr. Gaardens samlede Areal 73 Tdr. Ld., deraf Ager 61½, Natureng 8, Mose 2, Skov ½, Have og Gaardsplads 1. Siden 1894 bestyres Gaarden af Ejerindens



Fællinggaard.

Søn, *Mads Peter Madsen*. Agermarken drives i en 9 Marksdrift: Havre, tildels benyttet Brak, Vintersæd, Roer, Byg, Roer, Blandsæd og 2aars Græs. Jordens Bonitet er god Muld paa Lerunderlag. Besætningen bestaar af 17 Malkekøer foruden 16 Stkr. Ungkvæg og Kalve, 2 Tyre, 5 Heste samt 3 Plage og Føl.

Sidste Aar solgtes c. 30 Fedesvin. Kvægbesætningen, der er af rød dansk Race, vedligeholdes hovedsagelig ved eget Tillæg.

Fællinggaard, der ligger ved Vejen fra Vejle til Staaby, var i sin Tid Fæste under Hovedgaarden Vejlegaard, men blev købt til Frihed i 1800 for 1,500 Rbd. af Jens Christensen Fælling. Gaarden havde da et Tilliggende af 6 Tdr. 2 Skpr. 3 Fdkr. Hartkorn og 1 Skp. 2 Fdkr. $2^{21}/_{36}$ Alb. Skovskyl. Efter Jens Christensen Fælling fulgte hans ældste Søn, Mads Jensen, der 1870 skødede Ejendommen til sin ældste Søn, Jens Madsen. Denne mageskiftede Gaardens Jorder og opbyggede 1878—79 den nustaaende Gaard V. for Vejle By. Efter hans Død i 1880 har hans Enke, bistaaet af sin Søn, siddet inde med Ejendommen.

Alle Bygningerne er af Grundmur, Hovedb. tækket med Skifer, Avlsb. med Straa. Hovedb. ligger mod S., omgivet af den kønne Have, og i det hele taget en Gaardens Beliggenhed smuk med Udsigt navnlig mod V. over den skovrige Egn.

Jorderne ligger samlede omkring Gaarden over et jævnt og behageligt Terræn.

Holmelund, Brahetrolleborg Sogn. Postforb. og St.: Korinth, hvortil c. 2 Km. Tlf. 54 over Korinth Central. Gaarden ligger c. 9 Km. fra nærmeste Købstad, Faaborg. Nuværende Ejer: Baroniet Brahetrolleborg. Gaarden er bort-



Holmelund.

forpagtet til *Frederik Christian Hansen*, som overtog Forpagtningen 1. April 1908. F. C. Hansen er født i Løgstør 9. Maj 1872 og gift med *Caroline Marie Christine Hansen*, født i Brahetrolleborg Sogn.

Matr.-Nr. 2a m. fl. af Nybo. Hartkorn 9 Tdr. 1 Fdkr. $\frac{3}{4}$ Alb. Ejendoms-skyld 47,500 Kr. Gaardens samlede Areal 106 Tdr. Ld., deraf Ager 83, Eng 2, Mose 10, Skov 10, Have og Gaardsplads 1. Agermarken drives i en 9 Marksdrift: Havre, benyttet Brak, Vintersæd, Byg, Roer, Byg, Havre og 2aars Græs. Jordens Bonitet er ret let Muld paa blandet Underlag. Besætningen bestaar af 18 Malkekøer foruden 14 Stkr. Ungkvæg og Kalve, 1 Tyr, 5 Heste, 1 Plag og 8 Faar. Sidste Aar solgtes c. 70 Fedesvin. Kvægbesætningen, der er af rød dansk Race, vedligeholdes hovedsagelig ved eget Tillæg.

Holmelund, der ligger ved Vejen fra Hovedgaarden Brahetrolleborg til Brænde-gaard, hører under Baroniet Brahetrolleborg. Kort efter Udskiftningen bortsolgte Baroniet den, men købte den atter ind i 1903 og har siden haft den forpagtet ud.

Gaarden ligger overordentlig smukt i det frodige, skovrige Landskab, hvor de kønne Søer glimter frem mellem yppige Marker og grønne Enge. Den gamle, karakterfulde Hovedb., der stammer fra Udskiftningens Tid, ligger i den s. Side af Gaardspladsen, omgivet af Haven; den er af Bindingsværk og er ligesom de grundmurede Avlsb., der er opførte i 1900, straatækket. Udenfor den egentlige Gaardplan ligger en stor og rummelig, paptækket Bræddelade.

Jorderne, der har en noget kuperet Overflade, ligger samlede omkring Gaarden.

Venskabsminde, Brahetrolleborg Sogn. Postforb. og St.: Korinth, hvortil c. 1 Km. Gaarden ligger c. 9½ Km. fra nærmeste Købstad, Faaborg. Nuværende Ejer: Lehnsgreve *Reventlow*, Besidder af Baroniet Brahetrolleborg. Gaarden er fra 1. April 1907 bortforpagtet til Landbrugskandidat *Kr. Møller*, som er født i Vendsyssel 9. April 1878 og gift med *Sofie Jacobsen*, født ved Skanderborg 2. Oktbr. 1880.

Matr.-Nr. 3a af Fagsted. Hartkorn 6 Tdr. 1 Skp. 2 Fdkr. ¼ Alb. Ejendoms-skyld 36,000 Kr. Gaardens samlede Areal 80 Tdr. Ld., deraf Ager 50, Eng 10, Mose 16, Skov 2, Have og Gaardsplads 2. Af Agermarken drives 32 Tdr. Ld. i en 8 Marksdrift: Havre, benyttet Brak, Hvede, Roer, Byg, Roer, Havre og 1aars Græs; 16 Tdr. Ld. i en anden 8 Marksdrift: Rug, Kartoffler, Ærter, Kartoffler, Rug, Kartoffler, Havre og 1aars Græs; 2 Tdr. Ld. dyrkes med Lucerne. Jordens Bonitet er i den store Drift Lermuld, i Resten af noget lettere Beskaffenhed. Besætningen bestaar af 18 Malkekøer foruden 23 Stkr. Ungkvæg og Kalve, 2 Tyre, 7 Heste samt 2 Plage. Sidste Aar solgtes c. 50 Grisesøer og c. 400 Maanedsgriise.

Venskabsminde, der ligger tæt N. for Vejen fra Brahetrolleborg til Vester Aaby, skal være udstykket fra Hovedgaarden i 1780erne og af den daværende Besidder af Baroniet være overladt til en Monsieur de Bretteville, som under Revolutionen i Frankrig var flygtet fra sit Fædreland herop. Senere tilhørte Ejendommen gennem en lang Aarrække Familien Felthusen, indtil Grev Reventlow købte den i 1899.

Gaarden ligger i meget naturskønne Omgivelser, omgiven mod N. og Ø. af sin smukke, parklignende Have. Hovedb., der ligger mod N., er opført 1787 og er ligesom nogle af Avlsb. af Bindingsværk med Straatag. Endvidere er i 1908 bygget 2 store, grundmurede Avlslænger, forsynede med 1½ M. høj Trimpel og tækkede med Pap.

Øjetshvile, Brahetrolleborg Sogn. Postforb. og St.: Pejrup, hvortil c. 3½ Km. Gaarden ligger c. 7 Km. fra nærmeste Købstad, Faaborg. Nuværende Ejer: *Erik Emil Marquardsen*, som overtog Gaarden 1. April 1896, er født paa Ejendommen 22. Juli 1878 og gift med *Maren Hansine Christine Nielsen*, født i Aastrup 1. Maj 1886.

Matr.-Nr. 6 m. fl. af Grønderup. Hartkorn 6 Tdr. 3 Skpr. 1 Fdkr. 1¼ Alb. Ejendomsskyld 38,000 Kr. Brandassurance for Hovedb. 6,000 Kr., for Avlsb. 16,600 Kr. Gaardens samlede Areal 68 Tdr. Ld., deraf Ager 62½, Natureng 3, Skov 1½, Have og Gaardsplads 1. Agermarken drives i en 8 Marksdrift: Havre, benyttet Brak, Vintersæd, Roer, Byg, Blandsæd og 2aars Græs. Jordens Bonitet er Lermuld paa Lerunderlag. Besætningen bestaar af 16 Malkekøer foruden 15 Stkr. Ungkvæg og Kalve, 1 Tyr, 6 Heste, 3 Plage og Føl samt 9 Faar. Sidste Aar solgtes c. 10 Fedesvin og 50 Maanedsgriise. Kvægbesætningen, der er af rød dansk Race, vedligeholdes hovedsagelig ved eget Tillæg.

Øjetshvile er Arvefæste under Baroniet Brahetrolleborg og er gennem flere Generationer gaaet i Arv som Fæste og Arvefæste i den nuværende Ejers Slægt. Selv har han overtaget Ejendommen efter sin Fader, der havde faaet den efter sine Forældre i 1840erne.

Gaarden ligger meget smukt mellem de store Skove ved Vejen fra Korinth til Pejrup og er opført i 1860erne. Hovedb., der ligger i den v. Side af Gaardspladsen, er af Grundmur, Avlsb. af Bindingsværk, alt tækket med Straa.

Jorderne strækker sig navnlig mod N. og V. over et nogenlunde jævnt Terræn.

Kløverpris, Brahetrolleborg Sogn. Postforb.: Højrup, og St.: Haagerup, hvortil c. 1 Km. Gaarden ligger c. 10 Km. fra nærmeste Købstad, Faaborg. Nuværende Ejer: *Peder Hansen Kløverpris*, som overtog Gaarden 1. Maj 1906, er født paa Ejendommen 22. Decbr. 1873 og gift med *Hansine Hansen*, født i Kissendrup 15. Marts 1879.

Matr.-Nr. 9a m. fl. af Haagerup. Hartkorn 6 Tdr. 2 Fdkr. 1¼ Alb. Ejendoms-skyld 35,000 Kr. Brandassurance for Hovedb. 5,040 Kr., for Avlsb. 13,410 Kr. Gaardens samlede Areal 57 Tdr. Ld., deraf Ager 41½, tildels kultiveret Eng 11, Mose½, Skov 3, Have og Gaardsplads 1. Agermarken drives i en 8 Marksdrift: Havre, benyttet Brak, Vintersæd, Roer, Byg, Blandsæd og 2aars Græs. Jordens Bonitet er væsentligst letmuldet. Besætningen bestaar af 13 Malkekøer foruden

12 Stkr. Ungkvæg og Kalve, 1 Tyr, 5 Heste, 4 Plage og Føl samt 8 Faar. Sidste Aar solgtes c. 30 Fedesvin. Kvægbesætningen, der er af rød dansk Race, vedligeholdes hovedsagelig ved eget Tillæg.

Kløverpris, der ligger ved Vejen fra Højrup til Hovedgaarden Brahetrolleborg, er Arvefæste under Baroniet Brahetrolleborg. Den er gennem flere Generationer gaaet i Arv først som Fæste, senere som Arvefæste i den nuværende Ejers Slægt, idet Fæsternes og Ejernes Navne er vekslet med Peder Hansen og Hans Pedersen.

Gaardens Beliggenhed er meget smuk i den kønne Egn, hvor Skov og Søj veksler med frodige Marker. Bygningerne er opførte 1876 og 1886, den n. og v. Længe af Bindingsværk, den s. Længe og Hovedb., som ligger mod Ø., af Grundmur. Hovedb.



Kløverpris.

bærer Stentag, Avlsb. Straatage. Fra Højspændingsværket i Faaborg er indlagt elektrisk Lys og Kraft.

De jævne, gode Jorder strækker sig navnlig mod S. og V.; de gennemskæres af Ringe-Faaborg Jernbane.

Søkilde, Brahetrolleborg Sogn. Postforb. og St.: Korinth, hvortil c. 1 Km. Gaarden ligger c. 9 Km. fra nærmeste Købstad, Faaborg. Nuværende Ejer: *Niels Nielsen Søkilde*, som overtog Gaarden 1. April 1905, er født paa Ejenommen 2. Septbr. 1876 og gift med *Justa Justesen*, født paa Thorslund 17. Jan. 1875.

Matr.-Nr. 3a m. fl. af Fleninge. Hartkorn 6 Tdr. 4 Skpr. 2 Fdkr. $\frac{1}{4}$ Alb. Ejendomsskyld 35,000 Kr. Brandassurance for Hovedb. 5,800 Kr., for Avlsb. 17,840 Kr. Gaardens samlede Areal 67 Tdr. Ld., deraf Ager 47, Eng 5, Mose 10, Skov 3, Have og Gaardsplads 2. Agermarken drives i en 8 Marksdrift: Bland-sæd, benyttet Brak, Vintersæd, Byg, Roer, Havre og 2aars Græs. Jordens Bonitet er overvejende ret letmuldet, en mindre Part dog lermuldet. Besætningen bestaar af 14 Malkekøer foruden 18 Stkr. Ungkvæg og Kalve, 1 Tyr, 4 Heste, 2 Plage og Føl samt 9 Faar. Sidste Aar solgtes 48 Fedesvin og 30 Maanedsgrise. Kvægbesætningen, der er af rød dansk og Jerseyrace, vedligeholdes hovedsagelig ved eget Tillæg.

Søkilde, der nu er Arvefæste under Baroniet Brahetrolleborg, skal oprindeligt have været Sognets Præstegaard. 1623 formenes Gaarden at være lagt øde ved Ildsvaade, men en Del af det ældste Stuehus maa dog være bleven staaende, thi senere fandtes over en tilmuret Dør et Stykke Tømmer med Aarstallet 1441. Ved en Udlægsforretning efter den ulykkelige Adelsmand, Kaj Lykke, blev Søkilde udlagt til Jens Lassen til Dalum Hovedgaard for 843 Rbd. (deraf 701 Rbd. for Jordskyld og 142 Rbd. for Skovskyld af $52\frac{1}{2}$ Svins Olden), hvilket giver 55 Rbd. for hver Td. Hartkorn Landskyld og 65 Rbd. for Skovskyld. 1690 var Søkilde skyldsats for 6 Tdr. 5 Skpr. 1 Alb. Hartkorn. 1701 bestod Bygningerne af 4 Længer, nemlig 14 Fag Stuehus, 14 Fag Ladehus, 6 Fag Fæhus og 11 Fag Porthus; samtidig var Besætningen 6 Heste og 5 Køer. Ved Udskiftningen i 1788 blev der tillagt den $53\frac{1}{2}$ Td. Ld. (= 25 Tdr. Ld. bedste Jord).

Af Fæstere kendes Rasmus Nielsen fra 1548—1568 og Hans Knudsen 1647. Christian Berider modtog Gaarden fri for Hovning 1659, men efter Kaj Lykkes Fald maatte han forlade den og flyttede til Spanget, hvor han døde 1682. Rasmus Jensen var

Fæster 1686, Peder Jørgensen 1686—1712, da han lod sin Søn fæste den halve Gaard. 1754 fik Niels Rasmussen Søkilde i Fæste, og 1788 fik han Arvefæstebrev paa Gaarden. Han døde 1809 og efterfulgtes af sin Søn, den senere Sognefoged, Lægdsmand og Fattigforstander Niels Nielsen, der døde barnløs 28. Febr. 1836. Hans Enke, Ane Sofie Larsdatter, der døde 3. Juli 1845, havde før sin Død afstaaet Søkilde til sin Søstersøn, Rasmus Jensen, der blev Skødehaver allerede 20. Oktbr. 1836. Han blev senere Sognefoged, var en anset Mand paa sin Egn og døde 14. Oktbr. 1882, 80 Aar gammel. Men den 20. Oktbr. 1869 havde han skødet Gaarden til sin Søn, den nuværende Ejers Fader, Niels Rasmussen Søkilde, der har indlagt sig saa stor Fortjeneste af dansk Topografi og Landbohistorie ved sine fortrinlige Skildringer af sydfynske Landboforhold gennem Tiderne.

Gaarden ligger overordentlig smukt med sin Have og Mark grænsende ned til Arreskov Sø, bag hvilken de fynske Alper og mægtige Skove løfter sig i rig Afveksling. Den grundmurede, skifertækkede Hovedb. er opført 1883 i den n. Side af Gaardspladsen; Avlsb., som er af Bindingsværk, er opførte i Aarene 1877—81. Svinestalden, af Grundmur med Stentag, er bygget 1910. Lys og Kraft er indlagt fra Faaborg Højspændingsværk. Jorderne ligger samlede ved Gaarden over et let bølgeformet Terræn.

Ludvigslyst, Brahetrolleborg Sogn. Postforb.: Højrup, og St.: Haagerup, hvortil c. 1 Km. Gaarden ligger c. 13 Km. fra nærmeste Købstad, Faaborg. Nu-



Ludvigslyst.

værende Ejer: *Peder Christensen*, som overtog Gaarden 19. Novbr. 1884, er født paa Ejendommen 16. Aug. 1849 og gift med *Klausine Klausen*, født i Hastrup 1. Maj 1861.

Matr.-Nr. 1 m. fl. af Brændelydinge. Hartkorn 8 Tdr. 1 Skp. $\frac{1}{2}$ Alb. Ejendomsskyld 40,000 Kr. Brandassurance for Hovedb. 4,716 Kr., for Avlsb. 15,445 Kr. Gaardens samlede Areal 64 Tdr. Ld., deraf Ager 53, Overrislingseng 8, Mose 1, Skov 1, Have og Gaardsplads 1. Agermarken drives i en 8 Marksdrift: Blandsæd, benyttet Brak, Vintersæd, Roer, Byg, Havre og 2aars Græs. Jordens Bonitet er god Lermuld paa Lerunderlag. Besætningen bestaar af 17 Malkekøer foruden 16 Stkr. Ungkvæg og Kalve, 1 Tyr, 4 Heste, 6 Plage og Føl samt 2 Faar. Sidste Aar solgtes c. 40 Fedesvin. Kvægbesætningen, der er af rød dansk Race, vedligeholdes hovedsagelig ved eget Tillæg.

Ludvigslyst, der nu er Arvefæste under Baroniet Brahetrolleborg, er gennem flere Aarhundreder gaaet i Arv i den nuværende Ejers Slægt. Selv har han taget den i Arv efter sin Fader, Christen Pedersen, som atter havde den fra sin Fader, Peder Christensen, og saa fremdeles Led for Led.

Gaarden ligger ved Vejen fra Haagerup til Lydinggaarde, omgiven mod N. af Have og Plantninger. Hovedb., der ligger i den n. Side af Gaardspladsen, er ligesom den s. Længe 100aarige, men velholdte Bindingsværkshuse. De to Sidebygninger er derimod af Grundmur, opførte henholdsvis 1888 og 1901. Alle Bygningerne bærer Straatage. Uden for den egentlige Gaardplan er c. 1895 bygget en grundmuret, straaetækket Svinestald, og tæt N. for Gaarden har den sin egen lille Vandmølle liggende til Drift af de faste Maskiner. Lys og Kraft er iøvrigt indlagt fra Faaborg Højspændingsanlæg.

Jorderne ligger samlede ved Gaarden med Undtagelse af 7 Tdr. Ld., som er fraliggende c. 1 Km. mod SØ, og som gennemskæres af Haagerup Aa, der afgiver Overrislingsvand til Engdraget.

Skønaa, Brahetrolleborg Sogn. Postforb.: Højrup, og St.: Haagerup, hvortil c. 1 Km. Gaarden ligger c. 15 Km. fra nærmeste Købstad, Faaborg. Nuværende Ejer: *Hans Madsen Skønaa*, som overtog Gaarden 1. April 1907, er født paa Ejendommen 6. Oktbr. 1872 og gift med *Marie Madsen*, født i Grønderup 14. Juli 1881.

Matr.-Nr. 2 m. fl. af Brændelydinge. Hartkorn 7 Tdr. 1 Skp. 1 Fdkr. 2½ Alb. Ejendomsskyld 36,000 Kr. Brandassurance for Hovedb. 5,328 Kr., for Avlsb. 10,432 Kr. Gaardens samlede Areal 60 Tdr. Ld., deraf Ager 57½, Mose 1½, Have og Gaardsplads 1. Agermarken drives i en 8 Marksdrift: Havre, benyttet Brak, Vintersæd, Roer, Byg, Havre og 2aars Græs. Jordens Bonitet er god Lermuld paa meget stærkt Lerunderlag. Besætningen bestaar af 17 Malkekøer foruden 19 Stkr. Ungkvæg og Kalve, 1 Tyr, 5 Heste, 3 Plage og Føl samt 6 Faar. Sidste Aar solgtes c. 85 Fedesvin. Kvægbesætningen, der er af rød dansk Race, vedligeholdes hovedsagelig ved eget Tillæg.

Skønaa er Arvefæste under Baroniet Brahetrolleborg og har nu i mere end 100 Aar været i samme Slægts Besiddelse. Den nuværende Ejer har overtaget den efter sin Fader, Mads Frederiksen, der atter havde taget den i Arv efter sin Fader, Frederik Madsen.

Gaarden ligger meget smukt ved Vejen fra Haagerup til Lydinggaarde og er dels af Grundmur, dels af Bindingsværk, tækket med Straa og opført i Tidsrummet 1860—80. Hovedb. ligger mod N. Lys og Kraft er indlagt fra Højspændingsværket i Faaborg.

Jorderne strækker sig navnlig mod Ø. over et ret jævnt Terræn.

Høsterig, Brahetrolleborg Sogn. Postforb. og St.: Højrup. Gaarden ligger c. 16 Km. fra nærmeste Købstad, Faaborg. Nuværende Ejer: *Peder Madsen*,



Høsterig.

som overtog Gaarden 1. April 1883, er født paa Ejendommen 1853 og gift med *Ane Margrethe Sofie Jensen*, født i Vesteraaby 24. Septbr. 1857.

Matr.-Nr. 3a m. fl. af Brændelydinge. Hartkorn 6 Tdr. 3 Skpr. 1 Fdkr. 2 Alb. Ejendomsskyld 38,000 Kr. Brandassurance for Hovedb. 10,270 Kr., for Avlsb. 14,830 Kr. Gaardens samlede Areal 56 Tdr. Ld., deraf Ager 48½, Eng 2, Mose 2½, Skov 2, Have og Gaardsplads 1. Agermarken drives i en 9 Marksdrift: Havre,

benyttet Brak, Vintersæd, Blandsæd, Roer, Byg, Blandsæd og 2aars Græs. Jordens Bonitet er god, kraftig Muld paa Lerunderlag. Besætningen bestaar af 12 Malkekøer foruden 12 Stkr. Ungkvæg og Kalve, 1 Tyr, 5 Heste, 2 Plage og Føl samt 6 Faar. Sidste Aar solgtes c. 100 Maanedsgrise. Kvægbesætningen, der er af rød dansk Race, vedligeholdes hovedsagelig ved eget Tillæg.

Høsterig er som Arvefæste under Baroniet Brahetrolleborg gaaet i Arv i samme Slægt gennem flere Led. Den nuværende Ejer har taget den i Arv efter sin Fader, Mads Pedersen, der atter c. 1860 havde overtaget den efter sine Forældre.

Gaarden ligger ganske kønt ved Vejen fra Haagerup til Lydinggaarde, omgivet af det smukke, frodige Landskab. Den statelige Hovedb., som ligger frit i den n. Side af Gaardspladsen, er opført 1897 af Grundmur med Stentag; den er mod Gaardsiden forsynet med høj Frontespice med Kvist og rummer en stor og god Lejlighed. Avlsb., der alle er af Bindingsværk med Straatage, er opførte i Tidsrummet 1850—70. Lys og Kraft er indlagt fra Faaborg Højspændingsværk.

Jorderne strækker sig nærmest mod S. og Ø. over et ret jævnt Terræn.

Aksglæde, Brahetrolleborg Sogn. Postforb. og St.: Højrup, hvortil c. 2 Km. Gaarden ligger c. 15 Km. fra nærmeste Købstad, Faaborg. Nuværende Ejer:



Aksglæde.

Erik Hansen, som overtog Gaarden 1. Novbr. 1880, er født paa Ejendommen 12. Marts 1853 og gift med *Ane Margrethe Hansen*, født i Aastrup 27. Oktbr. 1857.

Matr.-Nr. 6a m. fl. af Lydinggaarde. Hartkorn 5 Tdr. 5 Skpr. 3 Fdkr. 2 Alb. Ejendomsskyld 36,000 Kr. Brandassurance for Hovedb. 7,000 Kr., for Avlsb. 14,400 Kr. Gaardens samlede Areal 57 Tdr. Ld., deraf Ager 55½, Eng ½, Have og Gaardsplads 1. Agermarken drives i en 8 Marksdrift: Havre, Roer, Byg, benyttet Brak, Vintersæd, Blandsæd og 2aars Græs. Jordens Bonitet er dels stærk Lermuld, dels af noget lettere Beskaffenhed. Besætningen bestaar af 18 Malkekøer foruden 20 Stkr. Ungkvæg og Kalve, 1 Tyr, 4 Heste, 1 Hingst, 2 Plage og Føl samt 1 Faar. Sidste Aar solgtes c. 30 Fedesvin. Kvægbesætningen, der er af rød dansk Race, vedligeholdes hovedsagelig ved eget Tillæg.

Aksglæde, der ligger ved Vejen fra Haagerup til Nyborg-Bøjden Landevej, er Arvefæste under Baroniet Brahetrolleborg. Den nuværende Ejer har taget den i Arv efter sin Fader, Hans Eriksen, som c. 1840 havde overtaget den efter sin Fader, Erik Hansen.

Ældst af Bygningerne er den ø. Sidelænge, der er opført c. 1865 af Bindingsværk. De to andre Avlsb. er opførte 1885, Hovedb. 1891, alle af Grundmur. Udenfor den egentlige Gaardplan ligger Svinestald og Brændselshus. Samtlige Bygninger bærer Straatage. Hovedb. ligger i den n. Side af Gaardspladsen.

Jorderne ligger samlede omkring Gaarden over et ret jævnt Terræn. — Aksglæde, der er i fortrinlig Drift og navnlig har en ganske udmærket Besætning, har tillige en sjelden smuk Beliggenhed i den naturskønne, rigt afvekslende Egn.

Skyggelund, Brahetrolleborg Sogn. Postforb. og St.: Korinth, hvortil c. 4 Km. Gaarden ligger c. 15 Km. fra nærmeste Købstad, Faaborg. Nuværende

Ejer: *Søren Vilhelm Skyggelund*, som overtog Gaarden 1. April 1905, er født paa Ejendommen 4. Marts 1890.

Matr.-Nr. 5 m. fl. af Lydinggaarde. Hartkorn 6 Tdr. 2 Skpr. 2 Fdkr. 1 Alb. Ejendomsskyld 38,000 Kr. Brandassurance for Hovedb. 5,000 Kr., for Avlsb. 14,500 Kr. Gaardens samlede Areal 60 Tdr. Ld., deraf Ager 51½, Eng 4, Mose 2, Skov 1½, Have og Gaardsplads 1. Gaarden er bortforpagtet til *Kristen Nielsen*. Agermarken drives i en 8 Marksdrift: Havre, Helbrak, Vintersæd, Roer, Byg, Blandsæd og 2aars Græs. Jordens Bonitet er god Muld, væsentligst paa Lerunderlag. Besætningen bestaar af 18 Malkekøer foruden 12 Stkr. Ungkvæg og Kalve, 2 Tyre, 5 Heste, 3 Plage og Føl samt 7 Faar. Sidste Aar solgtes c. 50 Fedesvin. Kvægbesætningen, der er af rød dansk Race, vedligeholdes hovedsagelig ved eget Tillæg.

Skyggelund, der er Arvefæste under Baroniet Brahetrolleborg er gennem flere Generationer gaaet i Arv i samme Slægt. Den nuværende Ejer har taget den i Arv efter sin Fader, *Anders Sørensen*, som ligeledes havde faaet den efter sin Fader, *Søren Vilhelm Andersen*.

Gaarden ligger ved Vejen fra Haagerup gennem Lydinggaarde til Krarup, omgivet af sine gode, let bølgeformede Jorder. Hovedb., der ligger i den n. Side af Gaardspladsen, er af Grundmur, Avlsb. af Bindingsværk. Svinestalden bærer Stentag, de øvrige Bygninger Straatage. Til Drift af de faste Maskiner haves Husmølle.

Grøndal, Brahetrolleborg Sogn. Postforb. og St.: Højrup, hvortil c. 3½ Km. Gaarden ligger c. 15 Km. fra nærmeste Købstad, Faaborg. Nuværende Ejer:



Grøndal.

Hans Braad, som overtog Gaarden 1. Septbr. 1910, er født i Taastrup 22. Novbr. 1877 og gift med *Helga Bønnelykke*, født i Thorsø 15. Febr. 1884.

Matr.-Nr. 7a m. fl. af Lydinggaarde. Hartkorn 5 Tdr. 7 Skpr. 2 Fdkr. 1¼ Alb. Ejendomsskyld 35,800 Kr. Brandassurance for Hovedb. 5,621 Kr., for Avlsb. 11,379 Kr. Gaardens samlede Areal 60 Tdr. Ld., deraf Ager 53½, Natureng 2, Kultureng 2, Mose ½, Skov 1, Have og Gaardsplads 1. Agermarken drives i en 8 Marksdrift: Havre, benyttet Brak, Vintersæd, Byg, Roer, Byg og 2aars Græs. Jordens Bonitet er Lermuld paa Lerunderlag. Besætningen bestaar af 16 Malkekøer foruden 16 Stkr. Ungkvæg og Kalve, 1 Tyr, 4 Heste, 2 Plage og Føl samt 2 Faar. Sidste Aar solgtes 38 Fedesvin. Kvægbesætningen, der er af rød dansk Race, vedligeholdes hovedsagelig ved eget Tillæg.

Grøndal, der ligger ved Vejen fra Haagerup til Lydinggaarde, er Arvefæste under Baroniet Brahetrolleborg. Den forrige Ejer, *Rasmus Rasmussen*, havde overtaget Ejendommen i 1870'erne og sad saaledes inde med den i c. 40 Aar.

Indtil c. 1878 laa Gaarden inde i Byen, men den blev da flyttet til sin nuværende Plads, og fra den Tid stammer alle Bygningerne, af hvilke Hovedb., der ligger mod N., og den s. Længe er af Grundmur, de to Sidelænger og Svinestalden af Bindingsværk. Jorderne ligger samlede omkring Gaarden; de har en jævn og god Overflade. Mosen er fraliggende c. $\frac{1}{2}$ Km. mod S.

Kildedal, Brahetrolleborg Sogn. Postforb. og St.: Højrup, hvortil c. 3 Km. Gaarden ligger c. 15 Km. fra nærmeste Købstad, Faaborg. Nuværende Ejerinde: Enkefru *Oline Jensine Jensen*, f. *Pedersen*, som overtog Gaarden i 1911 ved sin Mands, *Jens Simon Jensens* Død. Fru Jensen er født paa Langeland 18. Juni 1875.

Matr.-Nr. 8a m. fl. af Lydinggaarde. Hartkorn 6 Tdr. 4 Skpr. 1 Fdkr. $1\frac{1}{4}$ Alb. Ejendomsskyld 36,000 Kr. Brandassurance for Hovedb. 7,000 Kr., for Avlsb. 14,000 Kr. Gaardens samlede Areal 54 Tdr. Ld., deraf Ager 52 $\frac{1}{2}$, Mose $\frac{1}{2}$, Have og Gaardsplads 1. Agermarken drives i en 8 Marksdrift: Havre, benyttet Brak, Vintersæd, Roer, Byg, Blandsæd og 2aars Græs. Jordens Bonitet er dels lermuldet, dels af lettere Beskaffenhed. Besætningen bestaar af 15 Malkekøer foruden 14 Stkr. Ungkvæg og Kalve, 1 Tyr, 4 Heste og 5 Faar. Sidste Aar solgtes c. 20 Fedesvin og 60 Maanedsgriise. Kvægbesætningen, der er af rød dansk Race, vedligeholdes hovedsagelig ved eget Tillæg.

Kildedal, der ligger ved Vejen fra Haagerup til Nyborg-Bjorden Landevej, er Arvefæste under Baroniet Brahetrolleborg. Den nuværende Ejerindes afdøde Mand overtog den til Novbr. 1901 efter sin Fader, Rasmus Jensen, som havde købt den c. 1870.

Bygningerne er af Bindingsværk med Straatage. Hovedb., der ligger i den ø. Side af Gaardspladsen, er opført 1874, den v. Længe 1873, medens begge Sidelængerne er ældre, men gode og velholdte. Udenfor den egentlige Gaardplan ligger Svinestald og Brændselshus.

Jorderne ligger samlede omkring Gaarden og er et ret jævnt og bekvemt Terræn.

Odden, Diernisse Sogn. Postforb.: Faaborg, hvortil c. 6 Km., og St.: Katterød, hvortil c. 2 Km. Tlf. 307 over Faaborg Central. Nuværende Ejer: *Hans Poulsen*, som overtog Gaarden 1. Maj 1895, er født paa Ejendommen 4. Oktbr. 1855 og gift med *Marie Hansen*, født i Svanninge 20. Marts 1869.

Matr.-Nr. 14a m. fl. af Katterød. Hartkorn 6 Tdr. 3 Skpr. 3 Fdkr. $1\frac{1}{4}$ Alb. Ejendomsskyld 38,000 Kr. Brandassurance for Hovedb. 6,426 Kr., for Avlsb. 17,560 Kr. Gaardens samlede Areal 67 Tdr. Ld., deraf Ager 59, Skov 2, Overdrev 2 $\frac{1}{2}$, Forstrand 2 $\frac{1}{2}$, Have og Gaardsplads 1. Agermarken drives i en 8 Marksdrift: Havre, $\frac{1}{2}$ benyttet Brak $\frac{1}{2}$ Roer, $\frac{1}{2}$ Rug $\frac{1}{2}$ Byg, Roer, Blandsæd, Havre og 2aars Græs. Jordens Bonitet er overvejende god Muld paa Lerunderlag. Besætningen bestaar af 22 Malkekøer foruden 16 Stkr. Ungkvæg og Kalve, 1 Tyr, 5 Heste samt 2 Plage og Føl. Sidste Aar solgtes c. 30 Fedesvin. Kvægbesætningen, der er af rød dansk Race, vedligeholdes hovedsagelig ved eget Tillæg.

Odden blev 1849 af den nuværende Ejers Fader, Poul Hansen, købt til Arvefæste under Baroniet Holstenshus, efter at den hidtil havde været simpelt Livsfæste i samme Slægt under Baroniet.

Beliggenheden er, som Navnet tyder paa, overordentlig smuk med glimrende Udsigt over Faaborg Fjord til Bjørnø, Avernakø og Svømmø. Den grundmurede, særlig smukt udstyrede Hovedb. er opført 1859 i den s. Side af Gaardspladsen, omgivet af Have og Plantninger. De oprindelige Avlsb. stammer fra 1860erne og 1870erne, er af Bindingsværk og bærer ligesom Hovedb. Straatage. 1896 er udenfor den egentlige Gaardplan bygget en Svinestald med Gødningshus af Granit med Paptage. Fra Faaborg Højspændingsanlæg er indlagt elektrisk Lys og Kraft.

De noget kuperede Jorder ligger samlede omkring Gaarden. Skoven er fraliggende c. 2 Km. mod N.

Pistolgaard, Espe Sogn. Postforb. og St.: Espe, hvortil c. 500 M. Gaarden ligger c. 18 Km. fra nærmeste Købstad, Faaborg. Nuværende Ejer: *Niels Peder Nielsen*, som overtog Gaarden 1. April 1905, er født paa Lolland 11. April 1879 og gift med *Nicoline Hansine Rasmussen*, født paa Ejendommen 29. Juli 1877.

Matr.-Nr. 6a m. fl. af Espe. Hartkorn 6 Tdr. 3 Skpr. 1 Fdkr. $1\frac{1}{2}$ Alb. Ejendomsskyld 35,000 Kr. Brandassurance for Hovedb. 4,500 Kr., for Avlsb.

12,157 Kr. Gaardens samlede Areal 53½ Td. Ld., deraf Ager 41, Overrislingseng 5, Skov 6½, Have og Gaardsplads 1. Agermarken drives i en 8 Marksdrift: Havre, Roer, Blandsæd, Roer, Blandsæd, Roer, Havre og 1aars Græs. Jordens Bonitet er god Lermuld paa Lerunderlag. Besætningen bestaar af 2 Malkekøer foruden 20 Stkr. Ungkvæg og Kalve, 5 Heste og 9 Faar. Kvægbesætningen, der er af rød dansk Race, vedligeholdes hovedsagelig ved Indkøb.

Pistolgaard var i sin Tid Fæste under Hovedgaarden Fjellebro. 1880 solgtes den af Hans Larsen til Peder Rasmussen, den nuværende Ejers Svigerfader, efter hvem han har taget den i Arv.

Gaarden ligger i Espe By og er opført c. 1860 af Bindingsværk med Straatage. Hovedb. ligger i den n. Side af Gaardspladsen, omgivet af Haven. Udenfor den egentlige Gaardplan ligger Svinestald og Brændselshus.

Paa Pistolgaard findes en stor og meget smuk Samling af gamle Kobber- og Messinggenstande.

Espelund, Espe Sogn. Postforb. og St.: Espe, hvortil c. 500 M. Gaarden ligger c. 19 Km. fra nærmeste Købstad, Faaborg. Nuværende Ejer: *Lars Larsen*, som overtog Gaarden 1. April 1892, er født i Vantinge 17. Oktbr. 1881.

Matr.-Nr. 7 af Espe. Hartkorn 6 Tdr. 4 Skpr. 2 Fdkr. ¼ Alb. Ejendoms skyld 35,000 Kr. Brandassurance for Hovedb. 3,800 Kr., for Avlsb. 10,460 Kr. Gaardens samlede Areal 60 Tdr. Ld., deraf Ager 46½, Eng ½, Skov 12, Have og Gaardsplads 1. Agermarken drives i en 8 Marksdrift: Blandsæd, benyttet Brak, Vintersæd, ½ Roer ½ Byg, Havre og 3aars Græs. Jordens Bonitet er dels lermuldet, dels af lettere Beskaffenhed. Besætningen bestaar af 11 Malkekøer foruden 8 Stkr. Ungkvæg og Kalve, 1 Tyr, 4 Heste, 2 Plage og Føl samt 5 Faar. Sidste Aar solgtes c. 10 Fedesvin. Kvægbesætningen, der er af rød dansk Race, vedligeholdes hovedsagelig ved eget Tillæg.

Espelund, der ligger i Espe By ved Vejen til Tingskov, var i sin Tid Fæste under Hovedgaarden Fjellebro. Lars Pedersen ejede Gaarden fra 1837 til 1884 og efterfulgtes af Hans Larsen, der døde barnløs 1892 og havde testamenteret Ejendommen til sin Brodersøn, den nuværende Ejer.

Den gamle, hyggelige Gaard er helt af Bindingsværk med Straatage. Hovedb., der ligger mod N., er henved 100 Aar gammel, Avlsb. noget nyere.

Jorderne, der ligger samlede ved Gaarden, skraaner over et ret jævnt Terræn fra N. til S.

Grangaard, Espe Sogn. Postforb. og St.: Espe, hvortil c. 500 M. Gaarden ligger c. 18 Km. fra nærmeste Købstad, Faaborg. Nuværende Ejer: *Peder Pedersen Grangaard*, som overtog Gaarden 1. April 1893, er født paa Ejendommen 24. Marts 1869 og gift med *Alma Rasmussen*, født i St. Viby 31. Aug. 1881.

Matr.-Nr. 10 af Espe. Hartkorn 6 Tdr. 7 Skpr. 2 Fdkr. 1 Alb. Ejendoms skyld 38,000 Kr. Brandassurance for Hovedb. 6,000 Kr., for Avlsb. 13,200 Kr. Gaardens samlede Areal 54 Tdr. Ld., deraf Ager 38, Eng 1, Skov 14, Have og Gaardsplads 1. Agermarken drives i en 9 Marksdrift: Havre, Helbrak, Vintersæd, Byg, ½ Roer ½ Staldfoder, Blandsæd og 3aars Græs. Jordens Bonitet er lermuldet. Besætningen bestaar af 12 Malkekøer foruden 12 Stkr. Ungkvæg og Kalve, 1 Tyr, 4 Heste, 1 Plag og 4 Faar. Sidste Aar solgtes c. 15 Fedesvin. Kvægbesætningen, der er af rød dansk Race, vedligeholdes hovedsagelig ved eget Tillæg.

Grangaard har tidligere hørt under Hovedgaarden Fjellebro, men er sikkert for mere end 100 Aar siden købt til fri Ejendom. I Begyndelsen af forrige Aarhundrede ejedes den af Peder Hansen, som i 1840erne efterfulgtes af sin Søn, Jens Pedersen, den nuværende Ejers Fader, efter hvem han har taget den i Arv.

Alle Bygningerne er af Grundmur, opførte efter Ildsvaade i 1879. Hovedb., der ligger i den n. Side af Gaardspladsen, og Svinestalden bærer Stentage, de øvrige Bygninger Straatage.

Jorderne strækker sig væsentlig mod S. over et jævnt Terræn. Skoven er fraliggende c. 2 Km. mod S.

Bredkjær, Espe Sogn. Postforb. og St.: Espe, hvortil c. 500 M. Gaarden ligger c. 18 Km. fra nærmeste Købstad, Faaborg. Nuværende Ejer: *Frederik*

Christian Rasmussen, som overtog Gaarden 1. April 1884, er født paa Holmegaard 7. Marts 1854 og gift med *Ane Kirstine Hansøn*, født paa Espe Højgaard 14. Decbr. 1860.

Matr.-Nr. 11 m. fl. af Espe. Hartkorn 7 Tdr. 4 Skpr. 3 Fdkr. $\frac{1}{2}$ Alb. Ejendomsskyld 40,000 Kr. Brandassurance for Hovedb. 7,560 Kr., for Avlsb. 13,537 Kr. Gaardens samlede Areal $59\frac{1}{2}$ Td. Ld., deraf Ager $43\frac{1}{2}$, Overrislingseng 4, Skov 11, Have og Gaardsplads 1. Agermarken drives i en 8 Marksdrift: Havre, benyttet Brak, $\frac{1}{2}$ Vintersæd $\frac{1}{2}$ Roer, Byg, Blandsæd og 3aars Græs. Jordens Bonitet er Lermuld paa Lerunderlag. Besætningen bestaar af 18 Malkekøer foruden 10 Stkr. Ungkvæg og Kalve, 1 Tyr, 4 Heste og 1 Plag. Sidste Aar solgtes 12 Fedesvin. Kvægbesætningen, der er af rød dansk Race, vedligeholdes hovedsagelig ved eget Tillæg.

Bredkjær, der ligger ved Vejen fra Espe til Krarup, var tidligere Fæste under Hovedgaarden Fjellebro, men blev frikøbt for c. 100 Aar siden. 28. Oktbr. 1829 købte Hans Larsen Ejendommen, og efter hans Død 1849 sad hans Enke inde med den, til hun 30. Septbr. 1866 skødede den til sin Svigersøn, Anders Ottesen Staulund, af hvem den nuværende Ejer har købt.

Gaarden ligger ganske kønt, omgiven af Have mod N. og Ø. Bygningerne er overvejende grundmurede, opførte i 1879 og 1908; kun den s. Længe er af Bindingsværk, men solid og velholdt. Tagene er af Straa, Svinestaldstaget dog af Cementsten. Hovedb. ligger mod N.

Jorderne ligger samlede S. for Gaarden over et jævnt Terræn. Skoven er fraliggende c. 2 Km. mod SV.

Skovgaard, Espe Sogn. Postforb. og St.: Espe, hvortil c. 1 Km. Gaarden ligger c. 24 Km. fra nærmeste Købstad, Faaborg. Nuværende Ejer: *Jens Hansen Langraad*, som købte Gaarden 23. Juli 1903, er født i Østerhæsing 6. Juli 1858 og gift med *Ingeborg Knudsen*, født i Næsby paa Sjælland 10. Septbr. 1859.

Matr.-Nr. 13 m. fl. af Espe. Hartkorn 8 Tdr. 1 Skp. 2 Fdkr. 2 Alb. Ejendomsskyld 40,000 Kr. Brandassurance for Hovedb. 3,960 Kr., for Avlsb. 11,104 Kr. Gaardens samlede Areal 80 Tdr. Ld., deraf Ager 68, Kultureng 3, Skov 5, Overdrev $2\frac{1}{2}$, Have og Gaardsplads $1\frac{1}{2}$. Agermarken drives i en 6 Marksdrift: $\frac{1}{2}$ Helbrak $\frac{1}{2}$ benyttet Brak, $\frac{1}{2}$ Hvede $\frac{1}{2}$ Rug, $\frac{1}{2}$ Roer $\frac{1}{2}$ Staldfoder, Byg, Havre og 1aars Græs. Jordens Bonitet er god Lermuld paa Lerunderlag. Besætningen bestaar af 20 Malkekøer foruden 12 Stkr. Ungkvæg og Kalve, 1 Tyr, 5 Heste, 4 Plage og Føl samt 7 Faar. Sidste Aar solgtes c. 40 Fedesvin. Kvægbesætningen, der er af rød dansk Race, vedligeholdes hovedsagelig ved eget Tillæg.

Skovgaard, der, saa vidt vides, altid har været Selveje, solgtes 14. Oktbr. 1876 ved Dødsboauktion efter Enkefru Nicoline Pedersen til Proprt. Albert Hansen til Skovsgaard, som allerede 26. Maj Aaret efter solgte til Hans Peder Larsen fra Vejbygaard. Af Dødsboet efter ham og hans Hustru har den nuværende Ejer købt.

Gaarden ligger i Espe By og er helt af Bindingsværk med Straatage. Hovedb. er fritliggende i den n. Side af Gaardspladsen. Lys og Kraft er indlagt fra Rudme Elektricitetsværk.

Jorderne ligger samlede omkring Gaarden over et jævnt og bekvemt Terræn.

Holmegaard, Espe Sogn. Postforb. og St.: Espe, hvortil c. 5 Minutters Gang. Gaarden ligger c. 18. Km. fra nærmeste Købstad, Faaborg. Nuværende Ejer: *Rasmus Holme*, som overtog Gaarden 1. April 1910, er født paa Ejendommen 23. April 1892.

Matr.-Nr. 16 af Espe. Hartkorn 6 Tdr. 5 Skpr. 3 Fdkr. $1\frac{1}{4}$ Alb. Ejendomsskyld 36,000 Kr. Brandassurance for Hovedb. 4,500 Kr., for Avlsb. 10,100 Kr. Gaardens samlede Areal 61 Tdr. Ld., deraf Ager $56\frac{1}{2}$, Overrislingseng 3, Skov $\frac{1}{2}$, Have og Gaardsplads 1. Gaarden er bortforpagtet til *Frands Frandsen*. Agermarken drives i en 8 Marksdrift: Havre, Rug, Roer, Byg, $\frac{1}{2}$ Roer $\frac{1}{2}$ Havre, Blandsæd og 2aars Græs. Jordens Bonitet er Lermuld paa Lerunderlag. Besætningen bestaar af 18 Malkekøer foruden 14 Stkr. Ungkvæg og Kalve, 2 Tyre, 4 Heste samt 4 Plage og Føl. Sidste Aar solgtes c. 40 Fedesvin. Kvægbesætningen, der er af rød dansk Race, vedligeholdes hovedsagelig ved eget Tillæg.

Holmegaard har tidligere været Fæste under Hovedgaarden Fjellebro, men er forlængst købt fri. Omkring Midten af forrige Aarhundrede var Rasmus Pedersen Holme Ejer. Han skødede 1883 Ejendommen til sin Søn, Peder Holme, den nuværende Ejers Fader, efter hvem han har taget den i Arv.

Gaarden ligger meget smukt mellem store Skove og i det kønne, frodige Landskab. Alle Bygningerne er af Bindingsværk med Straatage, opførte i 1850erne. Hovedb. ligger i den n. Side af Gaardspladsen. Til Drift af de faste Maskiner haves transportabel Petroleumsmotor.

Jorderne ligger samlede omkring Gaarden over et jævnt og behageligt Terræn.

Lerhøj, Espe Sogn. Postforb. og St.: Espe, hvortil c. 2 Km. Gaarden ligger c. 18 Km. fra nærmeste Købstad, Faaborg. Nuværende Ejer: *Knud Christian Didrik Jensen*, som overtog Gaarden i Juli 1892, er født paa Ejendommen 5. Decbr. 1857 og gift med *Nielsine Rasmine Jensen*, født i Vesteraab 8. Febr. 1861.

Matr.-Nr. 17a af Espe. Hartkorn 6 Tdr. 4 Skpr. 1 Fdkr. 2½ Alb. Ejendoms-skyld 36,000 Kr. Brandassurance for Hovedb. 3,200 Kr., for Avisb. 10,020 Kr. Gaardens samlede Areal 62 Tdr. Ld., deraf Ager 49, Skov 12, Have og Gaardsplads 1. Agermarken drives i en 8 Marksdrift: Havre, Helbrak, Vintersæd, Roer, Byg, Blandsæd og 2aars Græs. Jordens Bonitet er Lermuld paa Lerunderlag. Besætningen bestaar af 16 Malkekøer foruden 14 Stkr. Ungkvæg og Kalve, 1 Tyr, 4 Heste og 7 Faar. Sidste Aar solgtes c. 35 Fedesvin og 50 Maanedsgriise. Kvægbesætningen, der er af rød dansk Race, vedligeholdes hovedsagelig ved eget Tillæg.

Lerhøj har tidligere været Fæste under Hovedgaarden Fjellebro. I Begyndelsen af forrige Aarhundrede ejedes den af Lars Jensen, der c. 1845 efterfulgtes af sin Søn, Jens Larsen, den nuværende Ejers Fader, efter hvem han har taget den i Arv.

Den hyggelige, gamle Gaard, som helt er af Bindingsværk med Straatage, ligger ved Vejen fra Herringe til Espe. Beliggenheden er overordentlig smuk i den skovrige, frugtbare Egn. Hovedb. ligger mod N.

Jorderne ligger samlede omkring Gaarden over et jævnt og bekvemt Terræn.

Søbæksgaard, Espe Sogn. Postforb. og St.: Espe, hvortil c. 1 Km. Gaarden ligger c. 18 Km. fra nærmeste Købstad, Faaborg. Nuværende Ejer: *Rasmus Rasmussen*, som overtog Gaarden 1. April 1896, er født paa Ejendommen 19. Marts 1862 og gift med *Ane Marie Jørgensen*, født i Hellerup Sogn i Svendborg Amt 19. Marts 1866.

Matr.-Nr. 19a m. fl. af Espe. Hartkorn 7 Tdr. 1½ Alb. Ejendomsskyld 37,000 Kr. Brandassurance for Hovedb. 5,400 Kr., for Avisb. 11,000 Kr. Gaardens samlede Areal 59 Tdr. Ld., deraf Ager 43, Eng 3, Skov 12, Have og Gaardsplads 1. Agermarken drives i en 8 Marksdrift: Havre, Helbrak, Vintersæd, Roer, Byg, Blandsæd og 2aars Græs. Jordens Bonitet er lermuldet. Besætningen bestaar af 15 Malkekøer foruden 14 Stkr. Ungkvæg og Kalve, 1 Tyr, 4 Heste, 2 Plage og 1 Faar. Sidste Aar solgtes c. 20 Fedesvin. Kvægbesætningen, der er af rød dansk Race, vedligeholdes hovedsagelig ved eget Tillæg.

Søbæksgaard, som ligger ved Svendborg-Assens Landevej, var tidligere Fæste under Hovedgaarden Fjellebro, men blev frikøbt i 1812 af den daværende Fæster, Anders Jensen, der efterfulgtes af sin Stedsøn, Rasmus Larsen. Han skødede i 1850erne Ejendommen til sin Søn, Lars Rasmussen, den nuværende Ejers Fader, efter hvem han har taget den i Arv.

Gaarden ligger i naturskønne Omgivelser, omtrent midt paa sin jævne, gode Mark. Bygningerne er dels af Grundmur, dels af Bindingsværk, tækkede med Straa og Cementsten. Hovedb., der ligger mod N., er opført 1870, den ø. Længe 1872, den v. Længe 1901 og Kostalden 1910.

Følhave, Espe Sogn. Postforb. og St.: Espe, hvortil c. 2 Km. Gaarden ligger c. 20 Km. fra nærmeste Købstad, Faaborg. Nuværende Ejer: *Niels Larsen*, som overtog Gaarden 11. Juni 1900, er født paa Ejendommen 1. Marts 1873.

Matr.-Nr 5a af Findinge. Hartkorn 6 Tdr. 5 Skpr. 1 Fdkr. 1 Alb. Ejendoms-skyld 36,500 Kr. Brandassurance for Hovedb. 5,565 Kr., for Avisb. 14,767 Kr. Gaardens samlede Areal 60 Tdr. Ld., deraf Ager 42½, Overrislingseng 6½,

Skov 10, Have og Gaardsplads 1. Agermarken drives i en 8 Marksdrift: Havre, benyttet Brak, Vintersæd, Roer, Byg, Blandsæd og 2aars Græs. Jordens Bonitet er Lermuld paa Lerunderlag. Besætningen bestaar af 18 Malkekøer foruden 10 Stkr. Ungkvæg og Kalve, 2 Tyre, 4 Heste, 4 Plage og Føl samt 1 Faar. Sidste Aar solgtes c. 20 Fedesvin. Kvægbesætningen, der er af rød dansk Race, vedligeholdes hovedsagelig ved eget Tillæg.

Føl have har antagelig i sin Tid været Fæste under Boltinggaard. Den nuværende Ejer har taget den i Arv efter sin Fader, Christen Larsen, som c. 1870 havde overtaget den efter sin Fader.

Gaarden ligger ved Vejen fra Findinge til Nyborg-Assens Landevej, omtrent midt paa sine Jorder, der har en ret jævn Overflade. Bygningerne er af Bindingsværk med Straatage; kun den s. Længe er af Grundmur med 1½ M. høj, muret Trimpel og tækket med Pap; den rummer Kostald og Tærskelade. Hovedb. ligger mod N., omgivet af Have og Planminger. Til Drift af de faste Maskiner er installeret Petroleums-motor.

Langtved, Vantinge Sogn. Postforb. og St.: Ringe, hvortil c. 7½ Km. Gaarden ligger c. 20 Km. fra nærmeste Købstad, Odense. Nuværende Ejer: *Grevskabet Muckadell*. Gaarden er bortfæstet til *Peder Christian Jørgensen*, som tiltraadte Fæstet 1. April 1885. P. C. Jørgensen er født paa Ejendommen 22. Novbr. 1855 og gift med *Ane Marie Jørgensen*, født i Vantinge 26. Maj 1861.

Matr.-Nr. 15 af Vantinge. Hartkorn 7 Tdr. 1 Skp. 1¼ Alb. Ejendoms-skyld 35,000 Kr. Brandassurance for Hovedb. 7,500 Kr., for Avlsb. 12,500 Kr. Gaardens samlede Areal 60 Tdr. Ld., deraf Ager 56, Natureng 2, Mose ½, Skov ½, Have og Gaardsplads 1. Agermarken drives i en 7 Marksdrift: Blandsæd, benyttet Brak, Vintersæd, ½ Roer ½ Byg, Havre og 2aars Græs. Jordens Bonitet er noget uensartet, dels paa Ler-, dels paa lettere Underlag. Besætningen bestaar af 14 Malkekøer foruden 11 Stkr. Ungkvæg og Kalve, 1 Tyr, 4 Heste, 4 Plage og Føl samt 7 Faar. Sidste Aar solgtes c. 20 Fedesvin. Kvægbesætningen, der er af rød dansk Race, vedligeholdes hovedsagelig ved eget Tillæg.

Langtved er Fæste under Grevskabet Muckadell. Den nuværende Fæster har overtaget den efter sine Forældre. Faderen, Jørgen Pedersen, havde tiltraadt Fæstet c. 1860 og døde 1879, hvorefter hans Enke drev Ejendommen til 1885. Før Jørgen Pedersen var Christoffer Hansen Fæster i Gaarden.

Hovedb. er opført 1910 af Grundmur med Stentag; den ligger i den n. Side af Gaardspladsen. Avlsb. er alle ældre Bindingsværkshuse, men velholdte og solide. — Jorderne har en nogenlunde jævn Overflade.

Horseholm, Vantinge Sogn. Postforb. og St.: Ringe, hvortil c. 8 Km. Gaarden ligger c. 19 Km. fra nærmeste Købstad, Odense. Nuværende Ejer: *Grevskabet Muckadell*. Gaarden er bortfæstet til *Niels Jørgensen*, som tiltraadte Fæstet 1. April 1876. N. Jørgensen er født paa Ejendommen 27. Juli 1836 og gift med *Ane Poulsen*, født paa Heden Mark 9. Septbr. 1847.

Matr.-Nr. 16 af Vantinge. Hartkorn 8 Tdr. 6 Skpr. 2½ Alb. Ejendoms-skyld 44,000 Kr. Brandassurance for Hovedb. 8,000 Kr., for Avlsb. 15,200 Kr. Gaardens samlede Areal 98 Tdr. Ld., deraf Ager 88, Eng 3, Mose 2, Veje og Hegn 4, Have og Gaardsplads 1. Agermarken drives i en 8 Marksdrift: Blandsæd, benyttet Brak, Vintersæd, Roer, Byg, Havre og 2aars Græs. Jordens Bonitet er dels lermuldet, dels letmuldet. Besætningen bestaar af 20 Malkekøer foruden 20 Stkr. Ungkvæg og Kalve, 1 Tyr, 6 Heste, 5 Plage og Føl samt 17 Faar. Sidste Aar solgtes c. 15 Fedesvin. Kvægbesætningen, der er af rød dansk Race, vedligeholdes hovedsagelig ved eget Tillæg.

Horseholm, der er Fæste under Grevskabet Muckadell, har den nuværende Fæster taget i Arv efter sin Fader, Jørgen Matthiesen, som c. 1845 havde overtaget Fæstet efter sin Fader, Niels Rasmussen.

Bygningerne, der stammer fra Tidsrummet 1877—85, bærer alle Straatage. Hovedb. ligger mod N. og er af Grundmur, Avlsb. er af Bindingsværk. Uden for den egentlige Gaardplan ligger Svinestalden tillige med et Par andre Smaahuse. Til Drift af de faste Maskiner haves Petroleumsmotor.

Jorderne, som har en noget kuperet Overflade, ligger samlede omkring Gaarden.

Nørregaard, Vantinge Sogn. Postforb. og St.: Ringe, hvortil c. 7 Km. Gaarden ligger c. 19 Km. fra nærmeste Købstad, Odense. Nuværende Ejer: *Grevskabet Muckadell*. Gaarden er bortfæstet til *Lars Jørgen Christensen*, som tiltraadte Fæstet 1. April 1886. L. J. Christensen er født paa Ejendommen 14. Novbr. 1856 og gift med *Gertrud Kirstine Jørgensen*, født i Vantinge 18. Oktbr. 1861.

Matr.-Nr. 17a af Vantinge. Hartkorn 8 Tdr. 1 Skp. $\frac{1}{4}$ Alb. Ejendoms-skyld 48,500 Kr. Brandassurance for Hovedb. 7,018 Kr., for Avlsb. 22,481 Kr. Gaardens samlede Areal 101 Tdr. Ld., deraf Ager $97\frac{1}{2}$, Eng $1\frac{1}{2}$, Mose $\frac{1}{2}$, Skov $\frac{1}{2}$, Have og Gaardsplads 1. Agermarken drives i en 9 Marksdrift: Blandsæd, benyttet Brak, Vintersæd, Roer, Byg, Havre og 3aars Græs. Jordens Bonitet er god Muld, dog tildels paa et noget letagtigt Underlag. Besætningen bestaar af 25 Malkekøer foruden 15 Stkr. Ungkvæg og Kalve, 2 Tyre, 6 Heste, 5 Plage og Føl samt 9 Faar. Sidste Aar solgtes c. 35 Fedesvin og 70 Maanedsgriise. Kvægbesætningen, der er af rød dansk Race, vedligeholdes hovedsagelig ved eget Tillæg.

Nørregaard er Fæste under Grevskabet Muckadell, men er gennem mere end 100 Aar gaaet i Arv som Fæste i samme Slægt. Den nuværende Fæsters Bedstefader, Lars Christensen, udflyttede 1801 Gaarden fra Vantinge By til dens nuværende Plads. Han efterfulgtes 1840 af sin Søn, Christen Larsen, der døde 1877, hvorefter hans Enke sad inde med Fæstet, til deres Søn, den nuværende Fæster, i 1886 tiltraadte det.

Den grundmurede, skifertækkede Hovedb. er opført 1894 i den n. Side af Gaardspladsen. Alle Avlsb. er af Bindingsværk med Straatage, den s. Længe opført 1867, Laden 1889, Svinestalden 1891 og Kostalden 1896. Til Drift af de faste Maskiner haves Husmølle.

Jorderne ligger samlede omkring Gaarden over et ret jævnt Terræn. — I Nørregaard Hestebesætning findes flere fremragende og præmierede Avlsdyr.

Hvidkjær, Gjesteleiv Sogn. Postforb. og St.: Ringe, hvortil c. $3\frac{1}{2}$ Km. Tlf. 105 over Ringe Central. Gaarden ligger c. 19 Km. fra nærmeste Købstad, Odense. Nuværende Ejer: *Hans Peter Jensen*, som overtog Gaarden 1. Decbr. 1892, er født paa Ejendommen 22. Maj 1858 og gift med *Marie Kirstine Christensen*, født i Sønder Næraa Sogn 10. April 1865.

Matr.-Nr. 7a m. fl. af Gjesteleiv. Hartkorn 7 Tdr. 3 Skpr. 2 Fdkr. $\frac{1}{4}$ Alb. Ejendomsskyld 48,000 Kr. Brandassurance for Hovedb. 7,650 Kr., for Avlsb. 14,126 Kr. Gaardens samlede Areal 70 Tdr. Ld., deraf Ager 67, Eng 1, Mose 1, Have og Gaardsplads 1. Agermarken drives i en 8 Marksdrift: Blandsæd, Helbrak, Vintersæd, Roer, Byg, Havre og 2aars Græs. Jordens Bonitet er Lermuld paa Lerunderlag. Besætningen bestaar af 20 Malkekøer foruden 15 Stkr. Ungkvæg og Kalve, 1 Tyr, 6 Heste, 4 Plage og Føl samt 6 Faar. Sidste Aar solgtes c. 25 Fedesvin. Kvægbesætningen, der er af rød dansk Race, vedligeholdes hovedsagelig ved eget Tillæg.

Hvidkjær, som ligger ved Vejen fra Ringe til Vantinge, var i sin Tid Fæste under Hovedgaarden Nordskov, men er rimeligvis bleven frikøbt i Begyndelsen af forrige Aarhundrede, muligvis af Jens Hansen, der 1851 skødede den til sin Søn, Mads Jensen, den nuværende Ejers Fader, efter hvem han har taget den i Arv.

Bygningerne er opførte 1858. Hovedb., der ligger mod N., er af Grundmur med Skifertag. Avlsb. dels af Grundmur, dels af Bindingsværk med Straatage. Udenfor den egentlige Gaardplan ligger Svinestald og Hestegangshus.

Jorderne strækker sig navnlig V. for Gaarden og er overvejende jævne og flade.

Nørhave, Gjesteleiv Sogn. Postforb. og St.: Ringe, hvortil c. $5\frac{1}{2}$ Km. Gaarden ligger c. 19 Km. fra nærmeste Købstad, Odense. Nuværende Ejer: *Hans Carl Marius Rasmussen*, som overtog Gaarden 1. April 1903, er født paa Ejendommen 6. Aug. 1876 og gift med *Marie Rasmussen*, født i Haarby 5. April 1880.

Matr.-Nr. 2a m. fl. af Palleshave. Hartkorn 6 Tdr. 4 Skpr. 2 Fdkr. $2\frac{1}{4}$ Alb. Ejendomsskyld 40,000 Kr. Brandassurance for Hovedb. 10,000 Kr., for Avlsb. 12,000 Kr. Gaardens samlede Areal 65 Tdr. Ld., deraf Ager 56, Mose 3, Skov 5,

Have og Gaardsplads 1. Agermarken drives i en 8 Marksdrift: Blandsæd, benyttet Brak, Vintersæd, Roer, Byg, Havre og 2aars Græs. Jordens Bonitet er god Lermuld paa Lerunderlag. Besætningen bestaar af 18 Malkekøer foruden 13 Stkr. Ungkvæg og Kalve, 1 Tyr, 5 Heste, 2 Plage og Føl samt 2 Faar. Sidste Aar solgtes c. 30 Fedesvin. Kvægbesætningen, der er af rød dansk Race, vedligeholdes hovedsagelig ved eget Tillæg.

Nørhave, der ligger meget smukt ved Vejen fra Palleshave til Gjestelev, var i sin Fæste under Hovedgaarden Fjellebro, men blev frikøbt, antagelig af Knud Nielsen, hvis Enke senere ægtede Rasmus Pedersen. Ved hans Død gik Ejendommen i Arv til hans Søn, Hans Christian Rasmussen, der i 1903 skødede den til sin Søn, den nuværende Ejer.

Hovedb. er opført 1874 af Grundmur med Skifertag, og i 1912 er opført en grundmuret Tilbygning til Laden. De øvrige Avlsb. er ældre, men velholdte Bindingsværks-



Nørhave.

huse. Alle Avlsb. bærer Straatage. Til Drift af de faste Maskiner er installeret Petroleumsmotor. Hovedb. ligger i den n. Side af Gaardspladsen, omgivet af en køn og velplantet Have.

Af Jorderne ligger c. 28 Tdr. Ld. ved Gaarden, medens Resten er fraliggende i to Afdelinger i mindre Afstande mod S. og NV.

Ebbereholm, Horne Sogn. Postforb. og St.: Faaborg, hvortil c. 10 Km. Nuværende Ejer: *Carl Christian Christensen*, som overtog Gaarden 1. Maj 1912, er født paa Ejendommen 29. Septbr. 1867 og gift med *Kirsten Poulsen*, født i Horne 19. Marts 1873.

Matr.-Nr. 5a m. fl. af Horne. Hartkorn 8 Tdr. 1 Skp. 2 Fdkr. 2¼ Alb. Ejendomsskyld 45,000 Kr. Brandassurance for Hovedb. 10,878 Kr., for Avlsb. 19,100 Kr. Gaardens samlede Areal 79 Tdr. Ld., deraf Ager 73½, Skov 2, Overdrev 2, Have og Gaardsplads 1½. Agermarken drives i en 9 Marksdrift: Blandsæd, Helbrak, Vintersæd, Byg, Roer, Havre og 3aars Græs. Jordens Bonitet er god Muld paa lidt let Underlag. Besætningen bestaar af 18 Malkekøer foruden 10 Stkr. Ungkvæg og Kalve, 1 Tyr, 5 Heste, 5 Plage og Føl samt 17 Faar. Sidste Aar solgtes c. 30 Fedesvin. Kvægbesætningen, der er af rød dansk Race, vedligeholdes hovedsagelig ved eget Tillæg.

Ebbereholm var Fæste under Hovedgaarden Hvedholm til 1873, da den nuværende Ejers Fader, *Jørgen Peder Christensen*, som hidtil havde haft Ejendommen i Fæste, frikøbte den. I hans Slægt var Ebbereholm gennem flere Generationer gaaet i Arv som Fæste.

Gaarden ligger ved Vejen fra Horne til Næs med henrivende Udsigt over Lille Bælt til de nærmestliggende Smaaøer og Als. Alle Bygningerne er af Grundmur.

Den meget anselige Hovedb. er opført 1912 fritliggende i den s. Side af Gaardspladsen; den er skifertækket, bærer høj Frontespice med 1 Fags Kvist og rummer en stor og god Lejlighed. Avlsb. er opførte 1868—70—71 og bærer alle Straatage. Udenfor den

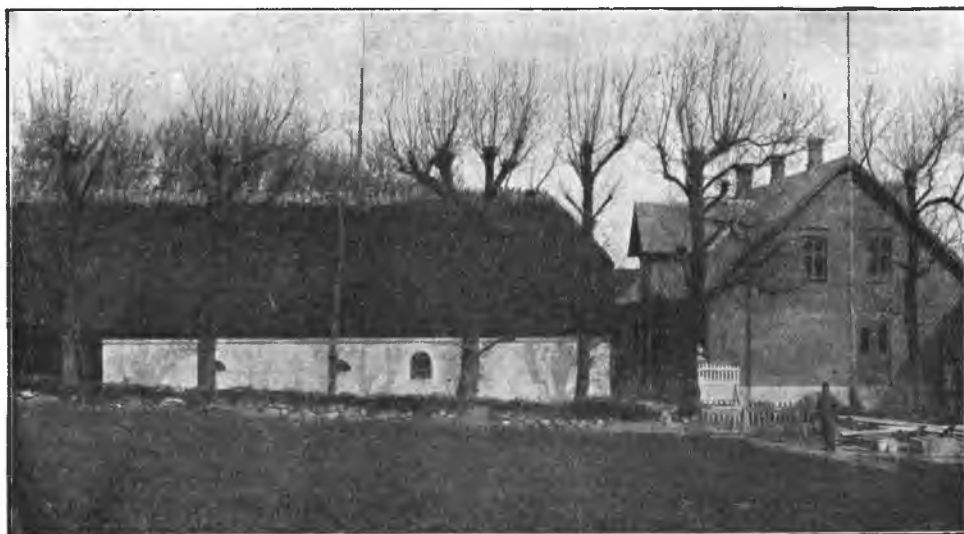

Ebbereholm.

egentlige Gaardplan er i 1913 bygget en straatækket Svinestald af Bindingsværk. Til Drift af de faste Maskiner er installeret Benzinmotor.

Jorderne, som er noget kuperede, ligger samlede omkring Gaarden. Skoven og Mosen er fraliggende c. 4 Km. mod V. og N.

Lindekilde, Horne Sogn. Postforb. og St.: Faaborg, hvortil c. 6 Km. Tlf. 20 over Horne Central. Gaarden ligger c. 6 Km. fra nærmeste Købstad, Faaborg.



Lindekilde.

Nuværende Ejer: *Hans Peder Hansen Lindekilde*, som overtog Gaarden 1. Maj 1908, er født paa Ejendommen 27. Juni 1880 og gift med *Maren Christensen*, født paa Knoldsborg i Horne Sogn 7. Aug. 1885.

Matr.-Nr. 7a m. fl. af Horne Lillemark. Hartkorn 9 Tdr. 1 Skp. 1 Fdkr. 1½ Alb. Ejendomsskyld 46,000 Kr. Brandassurance for Hovedb. 4,825 Kr., for Avlsb. 17,575 Kr. Gaardens samlede Areal 91 Tdr. Ld., deraf Ager 79½, Eng og Mose 5, Skov 5, Have og Gaardsplads 1½. Agermarken drives i en 8 Marksdrift: Havre, benyttet Brak, Rug, Roer, Byg, Havre og 2aars Græs. Jordens Bonitet er for Halvdelens Vedkommende god, stærk Muld, for Restens Vedkommende noget lettere Muld, begge Dele paa lerblandet Underlag. Besætningen bestaar af 24 Malkekøer foruden 22 Stkr. Ungkvæg og Kalve, 2 Tyre, 6 Heste, 2 Plage og Føl samt 5 Faar. Sidste Aar solgtes 18 Fedesvin. Kvægbesætningen, der er af rød dansk Race, vedligeholdes hovedsagelig ved eget Tillæg.

Lindekilde var tidligere Fæste under Hovedgaarden Hvedholm, men frikøbtes 17. Marts 1876 af den nuværende Ejers Fader, Hans Pedersen Lindekilde, i hvis Slægt den gennem flere Generationer var gaaet i Arv som Fæste.

Gaarden ligger ved den Sognevej, der forbinder Faaborg-Bøjden Landevej med Faaborg-Assens Landevej, omgiven mod S. af den meget store og smukke Have. Den gamle, hyggelige Hovedb. er opført i Begyndelsen af forrige Aarhundrede i den s. Side af Gaardspladsen; den er af Bindingsværk med Straatag. Avlsb. er opførte dels i 1880'erne, dels — Kostald, Svinestald og Fjerkræhus — i 1909; de er dels af Grundmur, dels af Bindingsværk, tækkede med Straa og Cementsten. NV. for Gaarden ligger et tilkøbt Hus, som benyttes til Bolig for Fodermesteren.

Agermarken ligger samlet omkring Gaarden. Skoven er fraliggende c. 6 Km. mod S.

Rørmose, Horne Sogn. Postforb. og St.: Faaborg, hvortil c. 7 Km. Tlf. 21 over Horne Central. Gaarden ligger c. 7 Km. fra nærmeste Købstad, Faaborg.



Rørmose.

Nuværende Ejer: *Hans Sørensen Greve*, som overtog Gaarden 1. Maj 1895, er født i Horne 25. Febr. 1861 og gift med *Johanne Jensen*, født paa Ejendommen 7. Juli 1861.

Matr.-Nr. 12a m. fl. af Horne. Hartkorn 6 Tdr. 2 Skpr. 2 Fdkr. 1¾ Alb. Ejendomsskyld 36,000 Kr. Brandassurance for Hovedb. 6,500 Kr., for Avlsb. 16,975 Kr. Gaardens samlede Areal 52 Tdr. Ld., deraf Ager 46½, Eng 2, Mose 1, Skov 1½, Have og Gaardsplads 1. Agermarken drives i en 9 Marksdrift: Havre, benyttet Brak, Rug, Roer, Byg, Havre og 3aars Græs. Jordens Bonitet er Ler-muld paa Lerunderlag. Besætningen bestaar af 16 Malkekøer foruden 12 Stkr. Ungkvæg og Kalve, 1 Tyr, 4 Heste, 1 Hingst, 5 Plage og Føl samt 10 Faar. Sidste Aar solgtes c. 30 Fedesvin. Kvægbesætningen, der er af rød dansk Race, vedligeholdes hovedsagelig ved eget Tillæg.

Rørmose, der ligger tæt N. for Landevejen til Bøjden, har tidligere været Fæste under Hovedgaarden Hvedholm, men frikøbtes 1874 af den daværende Fæster, Enke efter Hans Nielsen, i hvis Slægt den var gaaet i Arv som Fæste i henved 200 Aar. 1889 overdrog hun Ejendommen til sin Søn, Niels Hansen Jensen, den nuværende Ejers Svoger, af hvem han har købt den.

Gaarden har en meget smuk Beliggenhed med Udsigt over Bælt og Sund. Indtil 1899 laa Bygningerne inde i Byen, men dette Aar udflyttedes Gaarden, og de nustaende Bygninger opførtes. Alt er af Grundmur med Undtagelse af den ø. Staldlænge og Materialhuset, der er af Bindingsværk. Hovedb., der ligger i den s. Side af Gaardspladsen, bærer Stentag. Avlsb. er tækkede med Tegl og Straa.

Jorderne ligger samlede ved Gaarden; kun 5 Tdr. Ld. er fraliggende c. 4 Km. mod V.

Nørlund, Horne Sogn. Postforb. og St.: Faaborg, hvortil c. 6 Km. Nuværende Ejer: *Knud Peder Sørensen*, som overtog Gaarden 1. Novbr. 1903, er født i Horne 4. Marts 1873 og gift med *Karen Mortensdatter Jørgensen*, født i Horne 2. Novbr. 1870.



Nørlund.

Matr.-Nr. 16a m. fl. af Horne. Hartkorn 7 Tdr. 1 Fdkr. 2 Alb. Ejendoms- skyld 36,500 Kr. Brandassurance for Hovedb. 6,400 Kr., for Avlsb. 15,440 Kr. Gaardens samlede Areal 55 Tdr. Ld., deraf Ager 49½, Eng 2½, Mose 1, Skov 1, Have og Gaardsplads 1. Agermarken drives i en 8 Marksdrift: Blandsæd, ½ Hel- brak ½ benyttet Brak, Vintersæd, Roer, Byg, Havre og 2aars Græs. Jordens Bonitet er kraftig Lermuld paa Lerunderlag. Besætningen bestaar af 17 Malke- køer foruden 10 Stkr. Ungkvæg og Kalve, 1 Tyr, 4 Heste, 2 Plage og Føl samt 9 Faar. Sidste Aar solgtes c. 30 Fedesvin. Kvægbesætningen, der er af rød dansk Race, vedligeholdes hovedsagelig ved eget Tillæg.

Nørlund har tidligere været Fæste under Hovedgaarden Hvedholm, men fri- købtes i 1870erne af den daværende Fæster, Søren Sørensen, som døde 1899. Ejendommen overgik da ved Arv til hans Plejedatters Datter, Frk. Anna Clausen, af hvem den nuværende Ejer har købt.

Gaarden ligger ved Vejen fra Horne til Faaborg-Assens Landevej og er opført 1856 med Undtagelse af Svinestalden, der er bygget i 1911. Den grundmurede Hovedb. er fritbeliggende mod V. og er, ligesom den ligeledes grundmurede Svinestald, tækket med Cementsten. De øvrige Avlsb. er af Bindingsværk med Straatage.

Jorderne strækker sig navnlig mod NV. over et noget kuperet Terræn.

Øxnebjerg, Horne Sogn. Postforb. og St.: Faaborg, hvortil c. 6 Km. Nu- værende Ejer: *Carl Christian Hansen*, som overtog Gaarden 23. Febr. 1910, er født paa Ejendommen 8. Maj 1875.

Matr.-Nr. 24a af Horne Lillemark. Hartkorn 7 Tdr. 5 Skpr. 1 Fdkr. 2¼ Alb. Ejendomsskyld 35,000 Kr. Brandassurance for Hovedb. 6,912 Kr., for Avlsb. 15,613 Kr. Gaardens samlede Areal 64 Tdr. Ld., deraf Ager 58, Eng

og Mose 2, Skov 3, Have og Gaardsplads 1. Agermarken drives i en 7 Marksdrift: Havre, Roer, Byg, $\frac{1}{2}$ Staldfoder $\frac{1}{2}$ Blandsæd, Rug og 2aars Græs. Jordens Bonitet er en Del uensartet paa dels lerblandet, dels grusblandet Underlag. Besætningen bestaar af 16 Malkekøer foruden 18 Stkr. Ungkvæg og Kalve, 2 Tyre, 5 Heste, 3 Plage og Føl samt 8 Faar. Sidste Aar solgtes 41 Fedesvin. Kvægbesætningen, der er af rød dansk Race, vedligeholdes hovedsagelig ved eget Tillæg.

Øxnebjerg har tidligere været Fæste under Hovedgaarden Hvedholm, men frikøbtes 20. Maj 1874 af den daværende Fæster, Mads Hansen, hvis Fader ligeledes havde haft Gaarden i Fæste. Mads Hansen døde 27. Marts 1899, hvorefter Enken sad som Ejer, til hun overdrog Ejendommen til sin Søn, den nuværende Ejer.

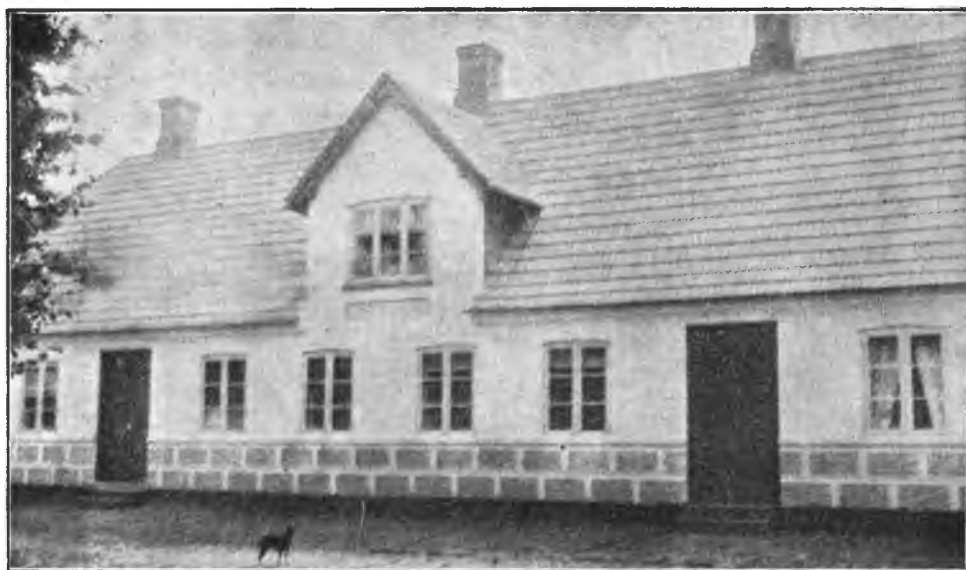

Øxnebjerg.

Gaarden ligger ved Sognevejen mellem Faaborg-Bøiden og Faaborg-Assens Landeveje og er opført 1868—69 af Grundmur, tækket med Cementsten og Straa. Svinstalden er dog bygget 1911 udenfor den egentlige Gaardplan. Hovedb., der ligger mod S., omgivet af en stor og smuk Have, er mod Gaardsiden forsynet med høj Frontespice med Kvist; det er en stor Bygning, som rummer en god og hyggelig Lejlighed.

Jorderne strækker sig navnlig Ø. for Gaarden. Skoven er dog fraliggende c. 6 Km. mod SV.

Bjældemose, Horne Sogn. Postforb. og St.: Faaborg, hvortil c. 10 Km. Nuværende Ejer: *Poul Andersen Jensen*, som overtog Gaarden 31. Juli 1908, er født paa Ejendommen 27. Novbr. 1879 og gift med *Johanne Jensen*, født i Horne 3. Aug. 1881.

Matr.-Nr. 43 m. fl. af Horne. Hartkorn 9 Tdr. 3 Skpr. 2 Fdkr. $1\frac{1}{4}$ Alb. Ejendomsskyld 49,500 Kr. Brandassurance for Hovedb. 13,170 Kr., for Avlsb. 12,689 Kr. Gaardens samlede Areal 74 Tdr. Ld., deraf Ager $67\frac{1}{2}$, Eng 1, Mose $1\frac{1}{2}$, Skov $2\frac{1}{2}$, Have og Gaardsplads $1\frac{1}{2}$. Agermarken drives i en 9 Marksdrift: Havre, tildels benyttet Brak, Vintersæd, Roer, Byg, Havre og 3aars Græs. Jordens Bonitet er god Muld paa Lerunderlag. Besætningen bestaar af 20 Malkekøer foruden 12 Stkr. Ungkvæg og Kalve, 3 Tyre, 6 Heste, 1 Plag og 12 Faar. Sidste Aar solgtes c. 25 Fedesvin. Kvægbesætningen, der er af rød dansk Race, vedligeholdes hovedsagelig ved eget Tillæg.

Bjældemose var tidligere Fæste under Hovedgaarden Hvedholm, men blev frikøbt 1872 af Peder Jensen, i hvis Slægt den gennem flere Generationer var gaaet i

Arv som Fæste. Efter hans Død i 1902 sad hans Enke inde med Ejendommen, til hun i 1908 skødede den til sin Søn, den nuværende Ejer.

Gaarden ligger overordentlig smukt ved Vejen fra Horne til Horne Næs med henrivende Udsigt over Lille Bælt med dets Smaaøer og over til Als. Den meget anselige, skifertækkede Hovedb. er opført 1891 af Grundmur i den s. Side af Gaardspladsen. De tre store Avlslænger er bygget i 1850erne af Bindingsværk med Straatage. Udenfor



Bjældemose.

den egentlige Gaardplan ligger en Svinestald, bygget c. 1875 af Grundmur med Tag af Pandeplader, en Kornhjem og et Motorhus, det sidste opført 1912, da der installeredes Petroleumsmotor til Drift af de faste Maskiner.

Jorderne er navnlig Ø. for Gaarden en Del kuperede og skraaner ned mod V.

Flintenæs, Horne Sogn. Postforb. og St.: Faaborg, hvortil c. 10 Km. Nuværende Ejer: *Poul Andreas Poulsen*, som overtog Gaarden 1. Novbr. 1904, er født paa Ejendommen i Febr. 1871.



Flintenæs.

Matr.-Nr. 48 m. fl. af Horne. Hartkorn 8 Tdr. 5 Skpr. 2 Fdkr. 2 Alb. Ejendomsskyld 48,000 Kr. Brandassurance for Hovedb. 4,350 Kr., for Avlsb. 17,295 Kr. Gaardens samlede Areal 74 Tdr. Ld., deraf Ager 71½, Mose ½, Skov 1, Have og Gaardsplads 1. Agermarken drives i en 9 Marksdrift: Bland-sød, tildels benyttet Brak, Vintersød, Roer, Byg, Havre og 3aars Græs. Jordens

Bonitet er god Muld paa Lerunderlag. Besætningen bestaar af 21 Malkekøer foruden 14 Stkr. Ungkvæg og Kalve, 2 Tyre, 6 Heste, 2 Plage og Føl samt 13 Faar. Sidste Aar solgtes c. 20 Fedesvin. Kvægbesætningen, der er af rød dansk Race, vedligeholdes hovedsagelig ved eget Tillæg.

Flintenæs, der ligger tæt S. for Landevejen til Bøjden, var Fæste under Hovedgaarden Hvedholm, indtil Anders Poulsen, som havde taget Fæstet i Arv efter sin Fader, i Begyndelsen af 1870erne købte den fri. Han døde 16. Novbr. 1901, hvorefter hans Enke sad inde med Gaarden, til hun i 1904 overlod den til sin Søn, den nuværende Ejer.

Gaarden ligger overordentlig smukt med Udsigt over Lille Bælt til Lyø og Als og er mod S. omgivet af sin store, kønne Have, der rummer mange store og gamle Træer. Den hyggelige, gamle Hovedb. er opført i Begyndelsen af forrige Aarhundrede i den s. Side af Gaardspladsen. Avlsb. er opførte af Grundmur i Aarene 1880—88. Alle disse Bygninger bærer Straatage. Udenfor den egentlige Gaardplan ligger en teglhængt Svinestald og et paptækket Brændselshus, begge af Grundmur.

Jorderne er ret jævne; de ligger samlede omkring Gaarden.

Kokrog, Horne Sogn. Postforb. og St.: Faaborg, hvortil c. 10 Km. Nu-værende Ejer: *Peder Milling*, som overtog Gaarden 1. Maj 1882, er født paa Ejendommen 22. April 1844 og gift med *Maren Andersen*, født paa Taastebjerg i Horne Sogn 8. Novbr. 1854.



Kokrog.

Matr.-Nr. 49a m. fl. af Horne. Hartkorn 8 Tdr. 1 Skp. 3 Fdkr. $\frac{1}{2}$ Alb. Ejendomsskyld 45,000 Kr. Brandassurance for Hovedb. 5,000 Kr., for Avlsb. 18,700 Kr. Gaardens samlede Areal 79 Tdr. Ld., deraf Ager 70, Mose 3, Skov 5, Have og Gaardsplads 1. Agermarken drives i en 9 Marksdrift: Havre, benyttet Brak, Rug, Roer, Byg, Havre og 3aars Græs. Jordens Bonitet er god Muld paa Lerunderlag. Besætningen bestaar af 18 Malkekøer foruden 12 Stkr. Ungkvæg og Kalve, 1 Tyr, 6 Heste, 3 Plage og Føl samt 4 Faar. Sidste Aar solgtes 16 Fedesvin. Kvægbesætningen, der er af rød dansk Race, vedligeholdes hovedsagelig ved eget Tillæg.

Kokrog, der ligger tæt S. for Landevejen til Bøjden, har i sin Tid været Fæste under Hovedgaarden Hvedholm. Den sidste Fæster var den tidligere Folketingsmand, senere Landstingsmand Rasmus Milling, hvis Enke i 1874 frikøbte Ejendommen og i 1882 skødede den til sin Søn, den nuværende Ejer.

Beliggenheden er overmaade smuk med Udsigt til Als over Lille Bælt. Den kønne, gamle Hovedb. er opført i Begyndelsen af forrige Aarhundrede af Bindingsværk. Laden

og Staldlængerne er byggede af Grundmur i 1895 og 1905. Udenfor den egentlige Gaardplan ligger en grundmuret Svinestald og et Brændselshus af Bindingsværk. Alle Tagene er af Straa.

Jorderne ligger samlede omkring Gaarden og er noget kuperede.

Svennerregaard, Horne Sogn. Postforb. og St.: Faaborg, hvortil c. 9 Km. Nuværende Ejer: *Rasmus Madsen Højby*, som overtog Gaarden 1. Novbr. 1906, er født i Svanninge 19. Maj 1882 og gift med *Johanne Lund*, født i Horne 12. Decbr. 1880.

Matr.-Nr. 50a m. fl. af Horne. Hartkorn 8 Tdr. 1 Skp. 1 Fdkr. $\frac{1}{4}$ Alb. Ejendomsskyld 42,000 Kr. Brandassurance for Hovedb. 5,000 Kr., for Avisb. 18,998 Kr. Gaardens samlede Areal 63 Tdr. Ld., deraf Ager 58, Mose 1, Skov 3, Have og Gaardsplads 1. Agermarken drives i en 8 Marksdrift: Havre, benyttet Brak, Vintersæd, Roer, Byg, Havre og 2aars Græs. Jordens Bonitet er god, kraftig Muld, tildels paa et lidt lettere Underlag. Besætningen bestaar af 22 Malkekøer foruden 16 Stkr. Ungkvæg og Kalve, 1 Tyr, 5 Heste, 3 Plage og Føl samt 7 Faar. Sidste Aar solgtes c. 50 Fedesvin. Kvægbesætningen, der er af rød dansk Race, vedligeholdes hovedsagelig ved eget Tillæg.



Svennerregaard.

Svennerregaard, der tidligere var Fæste under Hovedgaarden Hvedholm, frikøbtes c. 1872 af den daværende Fæster, Hans Pedersen, som 1885 skødede den til sin Søn, Mads Højby. Han døde 1906, hvorefter hans Enke overdrog Ejendommen til den nuværende Ejer ved dennes Giftermaal med deres Plejedatter.

Gaarden ligger tæt S. for Landevejen til Bøjden, højt og smukt med Udsigt over den omliggende frugtbare Egn og ud over Havet. Hovedb., der ligger mod S., omgivet af den kønne, gamle Have, er opført 1806 af Bindingsværk med Straatag. Af samme Materialer er den ø. Staldlænge, som er bygget i 1890'erne. Laden og Materialhuset er bygget 1908 af Grundmur med Stentage og den v. Staldlænge 1913 af Grundmur med Tag af Pandplader. De faste Maskiner drives ved en stor, fritstaaende Klapsejlsmotor.

Jorderne strækker sig navnlig mod S. Skoven og Mosen er fraliggende c. 4 Km. mod S. og V.

Udenby, Horne Sogn. Postforb. og St.: Faaborg, hvortil c. $7\frac{1}{2}$ Km. Tlf. 10 over Horne Central. Gaarden ligger c. $7\frac{1}{2}$ Km. fra nærmeste Købstad, Faaborg. Nuværende Ejer: *Søren Christoffersen*, som overtog Gaarden 1. April 1883, er født i Haastrup 26. Novbr. 1854 og gift med *Hansine Pedersen*, født i Haastrup 26. Septbr. 1855.

Matr.-Nr. 53a af Horne. Hartkorn 6 Tdr. 2 Fdkr. 2 Alb. Ejendomsskyld 38,000 Kr. Brandassurance for Hovedb. 7,900 Kr., for Avlsb. 11,400 Kr.; desuden Teglværket med Maskiner 18,123 Kr. Gaardens samlede Areal 50 Tdr. Ld.,

deraf Ager 46, Mose $\frac{1}{2}$, Skov $1\frac{1}{2}$, Lergrave 1, Have og Gaardsplads 1. Agermarken drives i en 8 Marksdrift: Havre, benyttet Brak, Rug, Roer, Byg, Havre og 2aars Græs. Jordens Bonitet er god, kraftig Lermuld paa Lerunderlag. Besætningen bestaar af 15 Malkekøer foruden 8 Stkr. Ungkvæg og Kalve, 1 Tyr, 6 Heste, 2 Plage og Føl samt 2 Faar. Sidste Aar solgtes c. 40 Fedesvin. Kvægbesætningen, der er af rød dansk Race, vedligeholdes hovedsagelig ved eget Tillæg.

Udenby, der ligger tæt S. for Landevejen til Bøjden, var Fæste under Hovedgaarden Hvedholm, til den i 1873 blev frikøbt af den daværende Fæster, Knud Nielsen, som dog straks overdrog Ejendommen til sin Søn, Jørgen Knudsen, af hvem den nuværende Ejer har købt.

Bygningerne er opførte 1856 efter Ildsvaade og er alle af Grundmur, Hovedb. tækket med Tegl, Avlsb. med Straa. Hovedb. ligger i den s. Side af Gaardspladsen, omgivet af den store, kørne Have. — Jorderne har en noget bølgeformet Overflade. Skoven er fraliggende c. 6 Km. mod V.



Udenby.

1884 begyndte S. Christoffersen et Fællesmejeri paa Udenby og købte der til gennem mange Aar Ægnens Mælk. Men efterhaanden som Andelsmejerierne dukkede op, blev Vilkaarene vanskeligere for Fællesmejerierne, og S. Christoffersen nedlagde da Mejeriet og byggede 1898 tæt Ø. for Avlsgaarden de ret udstrakte Teglværksbygninger, i hvilke der nu drives en betydelig Industri, til hvilken Ejendommens Lerjorder afgiver rigeligt og godt Materiale.

Malmose, Horne Sogn. Postforb. og St.: Faaborg, hvortil c. 5 Km. Nuværende Ejer: Sognefoged *Jens Christensen*, som overtog Gaarden 1. April 1911, er født i Horne 3. Decbr. 1854 og gift med *Ane Nielsen*, født paa Taastebjerg i Horne Sogn 15. Septbr. 1857.

Matr.-Nr. 2a m. fl. af Bjerne. Hartkorn 6 Tdr. 7 Skpr. 3 Fdkr. 2% Alb. Ejendomsskyld 40,000 Kr. Brandassurance for Hovedb. 5,000 Kr., for Avlsb. 9,840 Kr. Gaardens samlede Areal 53 Tdr. Ld., deraf Ager 49, Skov 3, Have og Gaardsplads 1. Gaarden er bortforpagtet til Ejerens Søn, *Christen Christensen*. Agermarken drives i en 9 Marksdrift: Benyttet Brak, Rug, Byg, Roer, Blandsæd, Havre og 3aars Græs. Jordens Bonitet er god Muld, overvejende paa Lerunderlag. Besætningen bestaar af 14 Malkekøer foruden 15 Stkr. Ungkvæg og Kalve, 1 Tyr, 5 Heste, 2 Plage og Føl samt 8 Faar. Sidste Aar solgtes c. 30 Fedesvin. Kvægbesætningen, der er af rød dansk Race, vedligeholdes hovedsagelig ved eget Tillæg.

Malmose har i sin Tid været Fæste under Hovedgaarden Hvedholm, men frikøbtes 1891 af Jørgen Malmose, Søn af den sidste Fæster i Gaarden; af ham har den nuværende Ejer købt.

Gaarden ligger ved Vejen fra Faaborg til Dyreborg med smuk Udsigt over Lille Bælt og de nærmestliggende Smaaøer over til Als, der hæver sig i Baggrunden. Bygningerne er opførte i Begyndelsen af forrige Aarhundrede af Bindingsværk med Straa-



Malmlose.

tage, Hovedb. imod S. Senere er dog opført uden for den egentlige Gaardplan en stor Kornhjelm og i 1912 en grundmuret Svinestald med Stentag.

Jorderne er et jævnt og behageligt Terræn og ligger samlede omkring Gaarden.

Grøndal, Horne Sogn. Postforb. og St.: Faaborg, hvortil c. 4 Km. Nu-værende Ejer: *Hans Nielsen Krog*, som overtog Gaarden 1. Maj 1909, er født i



Grøndal.

Horne 14 Septbr. 1871 og gift med *Jette Jørgensen*, født paa Ejendommen 2. Aug. 1878.

Matr.-Nr. 6a af Bjerne. Hartkorn 8 Tdr. 2 Fdkr. 2¼ Alb. Ejendomsskyld 42,000 Kr. Brandassurance for Hovedb. 10,000 Kr., for Avlsb. 15,000 Kr. Gaar-

dens samlede Areal 78 Tdr. Ld., deraf Ager 70, Eng 2, Mose 1, Skov 2½, Overdrev 1½, Have og Gaardsplads 1. Agermarken drives i en 9 Marksdrift: Havre, benyttet Brak, Vintersæd, Roer, Byg, Havre og 3aars Græs. Jordens Bonitet er Lermuld paa Lerunderlag. Besætningen bestaar af 22 Malkekøer foruden 8 Stkr. Ungkvæg og Kalve, 1 Tyr, 6 Heste, 2 Plage og Føl samt 9 Faar. Sidste Aar solgtes c. 25 Fedesvin. Kvægbesætningen, der er af rød dansk Race, vedligeholdes hovedsagelig ved eget Tillæg.

Grøndal har i sin Tid været Fæste under Hovedgaarden Hvedholm, men frikøbtes 1873 af Niels Krog, som havde taget Fæstet i Arv 1843. 1875 overgik Ejendommen til Niels Krogs Svigersøn, Jens Jørgensen Krog, den nuværende Ejers Svigerfader, efter hvem han har taget den i Arv.

Gaarden ligger meget smukt ved Vejen fra Faaborg til Dyreborg med Udsigt over Faaborg Fjord til Bjørnø og Avernakø. Hovedb., der er forsynet med høj Frontespice med 2 Fags Kvist, er opført 1910 i den ø. Side af Gaardspladsen af Grundmur med Stentag. Avlsb. er opførte 1870 af Bindingsværk med Straatage. Udenfor den egentlige Gaardplan er bygget en Svinestald og et Materialhus, begge af Granit med Stentage.

Marken, der ligger samlet ved Gaarden, har en noget kuperet Overflade. Mosen er fraliggende c. 1 Km. og Skoven c. 3½ Km., begge mod V.

Villa Viciosa, Horne Sogn. Postforb. og St.: Faaborg, hvortil c. 4 Km. Tlf. 18 over Horne Central. Gaarden ligger c. 4 Km. fra nærmeste Købstad,



Villa Viciosa.

Faaborg. Nuværende Ejer: Sognefoged *Jens Christensen*, som overtog Gaarden 1. Novbr. 1900, er født paa Ejendommen 3. Decbr. 1854 og gift med *Ane Nielsen*, født paa Taastebjerg i Horne Sogn 15. Septbr. 1857.

Matr.-Nr. 12a af Bjerne. Hartkorn 7 Tdr. 2 Skpr. 1 Fdkr. 3¼ Alb. Ejendomsskyld 48,000 Kr. Brandassurance for Hovedb. 9,998 Kr., for Avlsb. 13,960 Kr. Gaardens samlede Areal 66 Tdr. Ld., deraf Ager 61½, Skov 3, Have og Gaardsplads 1½. Agermarken drives i en 8 Marksdrift: Benyttet Brak, Vintersæd, Byg, Roer, Blandsæd, Havre og 2aars Græs. Jordens Bonitet er god, kraftig Lermuld paa Lerunderlag. Besætningen bestaar af 18 Malkekøer foruden 16 Stkr. Ungkvæg og Kalve, 1 Tyr, 5 Heste, 3 Plage og Føl samt 9 Faar. Sidste Aar solgtes c. 30 Fedesvin. Kvægbesætningen, der er af rød dansk Race, vedligeholdes hovedsagelig ved eget Tillæg.

Villa Viciosa var tidligere Fæste under Hovedgaarden Hvedholm, men frikøbtes 1876 af den daværende Fæster, Christen Christensen, som i 1900 overdrog den til sin Søn, den nuværende Ejer, som tillige ejer Knoldsborg og Malmose i samme Sogn.

Oprindelig laa Gaarden inde i Bjerne By, men da den der i Begyndelsen af forrige Aarhundrede blev afbrændt af indkvarterede spanske Hjælpetropper, flyttedes den til

sin nuværende Plads ved Sognevejen fra Horne gennem Bjerne til Dyreborg. Den meget anselige Hovedb. er fritliggende mod S. og er opført 1899 af Grundmur med Skifertag; den er forsynet med høj Frontespice med 3 Fags Kvist og rummer en stor og herskabelig Lejlighed. 3 store Avlslænger er opført i Aarene 1855—65 af Bindingsværk med Straatage. Og endelig er Kostalden og Svinestalden byggede af Grundmur og Granit, tækkede henholdsvis med Straa og Cementsten. Over Indkørslen til Gaardspladsen er bygget en smuk Portal. Til Drift af de faste Maskiner er installeret Petroleumsmotor.

Jorderne, der har en noget kuperet Overflade med Hovedfald fra V. til Ø., ligger samlede omkring Gaarden, der i et og alt maa siges at være en fortrinlig Ejendom i mønsterværdig Orden.

Knoldsborg, Horne Sogn. Postforb. og St.: Faaborg, hvortil c. 5½ Km. Nuværende Ejer: Sognefoged *Jens Christensen*, som overtog Gaarden 1. April 1877, er født i Bjerne 3. Decbr. 1854 og gift med *Ane Nielsen*, født paa Taastebjerg i Horne Sogn 15. Septbr. 1857.

Matr.-Nr. 22 af Bjerne. Hartkorn 8 Tdr. 1 Skp. 3 Fdkr. ¼ Alb. Ejendomsskyld 47,000 Kr. Brandassurance for Hovedb. 4,687 Kr., for Avlsb. 15,908 Kr. Gaardens samlede Areal 76 Tdr. Ld., deraf Ager 72, Skov 3, Have og Gaards-



Knoldsborg.

plads 1. Gaarden er bortforpagtet til Ejerens Søn, *Morten Christensen*. Agermarken drives i en 9 Marksdrift: Benyttet Brak, Rug, Roer, Byg, Blandsæd, Havre og 3aars Græs. Jordens Bonitet er god Muld, hovedsagelig paa Lerunderlag. Besætningen bestaar af 22 Malkekøer foruden 18 Stkr. Ungkvæg og Kalve, 2 Tyre, 6 Heste, 3 Plage og Føl samt 9 Faar. Sidste Aar solgtes c. 35 Fedesvin. Kvægbesætningen, der er af rød dansk Race, vedligeholdes hovedsagelig ved eget Tillæg.

Knoldsborg var Fæste under Hovedgaarden Hvedholm, til den 1875 blev frikøbt af den daværende Fæster, *Morten Sørensen*, som allerede 2 Aar efter overdrog den til sin Svigersøn, den nuværende Ejer, der tillige er Ejer af Malmose og Villa Viciosa i samme Sogn.

Gaarden ligger meget smukt, c. ½ Km. Ø. for Vejen fra Horne til Dyreborg, med Udsigt over Lille Bælt og Svendborg Sund med dets Vrimmel af Smaaøer og Holme. Hovedb. er af Bindingsværk, opført i Begyndelsen af forrige Aarhundrede i den s. Side af Gaardspladsen. Avlsb. er opført 1877 af Granit og er meget stærke og solide. Alle Bygningerne bærer Straatage.

Jorderne ligger samlede ved Gaarden med Undtagelse af 8 Tdr. Ld. Ager og 3 Tdr. Ld. Skov, der er fraliggende c. 3½ Km. mod V. ved Sinebjerg.

Hanneslyst, Horne Sogn. Postforb. og St.: Faaborg, hvortil c. 5 Km. Nuværende Ejer: *Jørgen Hansen*, som overtog Gaarden 1. April 1902, er født i Bjerne 31. Aug. 1873 og gift med *Karen Pedersen*, født i Haastrup 17. Marts 1875.

Matr.-Nr. 13a af Bjerne. Hartkorn 6 Tdr. 4 Skpr. 3 Fdkr. $\frac{1}{4}$ Alb. Ejendoms-skyld 38,000 Kr. Brandassurance for Hovedb. 5,130 Kr., for Avlsb. 8,951 Kr. Gaardens samlede Areal 51 Tdr. Ld., deraf Ager 47, Skov 3, Have og Gaardsplads 1. Agermarken drives i en 8 Marksdrift: Havre, benyttet Brak, Rug, Roer, Byg, Blandsæd og 2aars Græs. Jordens Bonitet er god, kraftig Muld paa Lerunderlag. Besætningen bestaar af 16 Malkekøer foruden 14 Stkr. Ungkvæg og Kalve, 1 Tyr, 4 Heste, 3 Plage og Føl samt 6 Faar. Sidste Aar solgtes c. 20 Fedesvin. Kvægbesætningen, der er af rød dansk Race, vedligeholdes hovedsagelig ved eget Tillæg.



Hanneslyst.

Hanneslyst var Fæste under Hovedgaarden Hvedholm lige til 1902, da den nuværende Ejer købte den til fri Ejendom, samtidig med at han overtog den efter sin Moder, der som Enke sad inde med Fæstet efter sin tidligt afdøde Mand, Klaus Madsen.

Gaarden ligger ved Vejen fra Faaborg til Dyreborg, højt og smukt med en henrivende Udsigt over Havet til Bjørnø, Avernakø, Lyø og Als. End yderligere forskønnes dens Beliggenhed ved en meget stor Dam, der findes umiddelbart SØ. for Hovedb., og som altid ved rige, underjordiske Tilløb holdes fyldt med klart og frisk Vand. Bygningerne er opført 1816 af Bindingsværk med Straatage, men er meget velholdte og solide. Hovedb. ligger i den s. Side af Gaardspladsen, omgivet af Haven.

Jorderne, som omringer Gaarden til alle Sider, er et ret højtliggende Terræn, der fra Ø. falder jævnt mod S. og V.

Noralund, Horne Sogn. Postforb. og St.: Faaborg, hvortil c. 5 Km. Nuværende Ejerinde: Enkefru *Maren Krog*, f. *Jørgensdatter Kej*, som overtog Gaarden i 1910 ved sin Mands, *Jørgen Peder Jørgensen Krogs* Død. Fru Krog er født i Horne 12. Marts 1851.

Matr.-Nr. 14a m. fl. af Bjerne. Hartkorn 7 Tdr. 5 Skpr. $1\frac{3}{4}$ Alb. Ejendoms-skyld 46,000 Kr. Brandassurance for Hovedb. 6,000 Kr., for Avlsb. 18,500 Kr. Gaardens samlede Areal 68 Tdr. Ld., deraf Ager 62, Eng 1, Mose 1, Skov 3, Have og Gaardsplads 1. Agermarken drives i en 8 Marksdrift: Benyttet Brak, Rug, Roer, Byg, Blandsæd, Havre og 2aars Græs. Jordens Bonitet er god, stærk Muld paa Lerunderlag. Besætningen bestaar af 19 Malkekøer foruden 11 Stkr. Ung-

kvæg og Kalve, 1 Tyr, 5 Heste, 2 Plage og Føl samt 11 Faar. Sidste Aar solgtes c. 30 Fedesvin. Kvægbesætningen, der er af rød dansk Race, vedligeholdes hovedsagelig ved eget Tillæg.

Noralund var indtil 1874 Fæste under Hovedgaarden Hvedholm, men frikøbtes den Gang af den daværende Fæster, Jørgen Jørgensen Krog, som først i 1880erne overdrog den til sin Søn, den nuværende Ejerindes afdøde Mand.



Noralund.

Gaarden ligger overordentlig smukt c. $\frac{1}{2}$ Km. V. for Vejen fra Faaborg til Dyreborg med Udsigt over Lille Bælt og de omliggende Smaaøer med Als i Baggrunden. Den smukke Hovedb. er opført c. 1850 i den s. Side af Gaardspladsen af Grundmur med Tegltag og rummer en stor og god Lejlighed. Avlsb. er ligeledes af Grundmur, opførte i 1880erne og tækkede med Straa og Cementsten. Udenfor den egentlige Gaardplan ligger Svinestald, Materialhus og Maskinhus, alle af Bindingsværk med Straatage. Marken strækker sig navnlig mod SØ. og er ret jævn af Overflade.

Stieager, Horne Sogn. Postforb. og St.: Faaborg, hvortil c. 7 Km. Nuværende Ejerinde: Enkefru *Marie Kirstine Stage*, f. *Greve*, som overtog Gaarden



Stieager.

i 1911 ved sin Mands, *Mads M. Jørgensen Stages* Død. Fru Stage er født i Horne 23. Febr. 1873.

Matr.-Nr. 16a af Bjerne. Hartkorn 6 Tdr. 1 Skp. 1 Fdkr. 1 Alb. Ejendoms-skyld 39,000 Kr. Brandassurance for Hovedb. 4,200 Kr., for Avlsb. 19,772 Kr.

Gaardens samlede Areal 70 Tdr. Ld., deraf Ager 66, Eng 1, Skov 2, Have og Gaardsplads 1. Agermarken drives i en 8 Marksdrift: Benyttet Brak, Byg, Roer, Blandsæd, $\frac{1}{2}$ Rug $\frac{1}{2}$ Havre og 3aars Græs. Jordens Bonitet er god Muld paa et noget uensartet Underlag. Besætningen bestaar af 22 Malkekøer foruden 18 Stkr. Ungkvæg og Kalve, 1 Tyr, 5 Heste samt 6 Plage og Føl. Sidste Aar solgtes c. 20 Fedesvin. Kvægbesætningen, der er af rød dansk Race, vedligeholdes hovedsagelig ved eget Tillæg.

Stieager, der ligger ved Vejen fra Horne til Dyreborg, blev i 1874 frikøbt fra Fæste under Hovedgaarden Hvedholm af den daværende Fæster, Jørgen Nielsen Stage, i hvis Slægt Gaarden gennem flere Generationer havde været Fæste. 1901 gik den i Arv til hans Søn, Mads M. Jørgensen Stage, den nuværende Ejerindes afdøde Mand.

Gaarden ligger bekvemt for sine Jorder, der har en noget bakket Overflade med Hovedfald mod S. Hovedb., der ligger mod S., er opført i Begyndelsen af forrige Aarhundrede af Bindingsværk; det er en hyggelig, gammel Bygning, der ud mod Have-siden er udvidet ved en Tilbygning. Ogsaa Materialhuset er af Bindingsværk, medens de egentlige Avlsb. er opførte i 1870'erne af Grundmur. Alle Bygningerne bærer Straatage. Udenfor Gaarden findes en fritstaaende Vindmølle til Formaling af det Foderkorn, der anvendes i Bedriften.

Stieager ligger højt med smuk Udsigt over Lille Bælt og de nærmestliggende Øer.

Kabelhøj, Horne Sogn. Postforb. og St.: Faaborg, hvortil c. 7 $\frac{1}{2}$ Km. Nu-værende Ejer: *Johannes Hansen Knold*, som overtog Gaarden 1. Maj 1895, er



Kabelhøj.

født paa Ejendommen 5. Jan. 1870 og gift med *Marie Kirstine Nielsen*, født i Horne 8. Aug. 1869.

Matr.-Nr. 17a m. fl. af Bjerne. Hartkorn 6 Tdr. 6 Skpr. 3 Fdkr. $\frac{1}{2}$ Alb. Ejendomsskyld 38,000 Kr. Brandassurance for Hovedb. 6,900 Kr., for Avlsb. 17,100 Kr. Gaardens samlede Areal 71 Tdr. Ld., deraf Ager 60, Mose 2 $\frac{1}{2}$, Skov 2 $\frac{1}{2}$, Overdrev 5, Have og Gaardsplads 1. Agermarken drives i en 8 Marksdrift: Havre, Roer, Byg, $\frac{1}{2}$ Helbrak $\frac{1}{2}$ benyttet Brak, $\frac{1}{2}$ Vintersæd $\frac{1}{2}$ 6rd Byg, Blandsæd og 2aars Græs. Jordens Bonitet er god, dyb Muld. Besætningen bestaar af 20 Malkekøer foruden 12 Stkr. Ungkvæg og Kalve, 1 Tyr, 5 Heste, 3 Plage og Føl samt 14 Faar. Sidste Aar solgtes c. 45 Fedesvin. Kvægbesætningen, der er af rød dansk Race, vedligeholdes hovedsagelig ved eget Tillæg.

Kabelhøj har tidligere været Fæste under Hovedgaarden Hvedholm, men frikøbtes i Begyndelsen af 1870'erne af den nuværende Ejers Fader, Hans Andersen Knold,

der 1851 havde overtaget Fæstet ved Giftermaal med Enken efter Niels Knold, der var fulgt efter sin Fader, Lars Jørgensen, som Fæster i Gaarden.

Denne ligger overordentlig smukt ved Vejen fra Faaborg til Dyreborg paa en lille Pynt, »Knolden«, der kun ved en smal Landtunge er forbundet med Fastlandet. Af denne Beliggenhed har Ejerens Slægt taget Navn. Hovedb., som er forsynet med høj Kvist med Frontespice, er opført fritliggende i den n. Side af Gaardspladsen 1859 af Grundmur. Ældre er derimod den ø. Længe, som er sat af Granit. Den s. Længe er bygget 1901 og den v. 1911, begge af Grundmur. Denne sidste har Cementstenstag, medens de øvrige Avlsb. bærer Straatage.

Jorderne, som er en Del bakkede, ligger samlede omkring Gaarden. Mosen er fra-
liggende c. 3½ Km. og Skoven c. 6 Km., begge mod NV.

Elmelund, Horne Sogn. Postforb. og St.: Faaborg, hvortil c. 5 Km. Nu-
værende Ejer. *Hans Sørensen Elmelund*, som overtog Gaarden 11. Juni 1882,
er født paa Ejendommen.

Matr.-Nr. 18 m. fl. af Bjerne. Hartkorn 7 Tdr. 6 Skpr. 1 Fdkr. 2 Alb. Ejen-
domsskyld 45,500 Kr. Brandassurance for Hovedb. 6,500 Kr., for Avlsb. 16,607 Kr.
Gaardens samlede Areal 70½ Td. Ld., deraf Ager 60, Eng 2½, Mose 1½,
Skov 2½, Veje og Hegn 2½, Have og Gaardsplads 1½. Agermarken drives i



Elmelund.

en 8 Marksdrift: Havre, Roer, Byg, Staldfoder, Vintersæd, Havre og 2aars Græs. Jordens Bonitet er god Muld paa et noget uensartet Underlag. Besætningen be-
staar af 20 Malkekøer foruden 10 Stkr. Ungkvæg og Kalve, 1 Tyr, 5 Heste,
2 Plage og Føl samt 10 Faar. Sidste Aar solgtes c. 25 Fedesvin. Kvægbesæt-
ningen, der er af rød dansk Race, vedligeholdes hovedsagelig ved eget Tillæg.

Elmelund var i sin Tid Fæste under Hovedgaarden Hvedholm, men frikøbtes i
1874 af den daværende Fæster, Søren Hansen Elmelund, den nuværende Ejers Fader,
efter hvem han har taget den i Arv.

Gaarden ligger meget smukt med Udsigt over Lille Bælt til Als, der løfter sig i
Baggrunden. Hovedb., der ligger frit i den s. Side af Gaardspladsen, er ligesom den
ø. Staldlænge opført 1811 af Bindingsværk. Samme Materiale er benyttet til den. v.
Staldlænge 1896, medens den n. Længe er opført 1895 af Grundmur og Svinestalden i
1897 af støbte Mure. Alle Bygningerne bærer Straatage.

Jorderne, der er noget bakkede, ligger samlede omkring Gaarden. Mosen er fra-
liggende c. 2 Km. mod N. — Paa Marken tæt V. for Elmelund findes 2 Kæmpehøje,
der paa Nationalmusæets Foranstaltning er fredlyste.

Sønderhjørne, Horne Sogn. Postforb. og St.: Faaborg, hvortil c. 11 Km.
Nuværende Ejer: *Hans Christian Sørensen*, som overtog Gaarden 12. Juni 1884,
er født paa Horne Mark 11. Febr. 1857 og gift med *Johanne Andersen*, født paa
Ejendommen 1. Decbr. 1857.

Matr.-Nr. 12 af Bøjden. Hartkorn 6 Tdr. 3 Fdkr. 1½ Alb. Ejendomsskyld 38,000 Kr. Brandassurance for Hovedb. 3,984 Kr., for Avlsb. 19,980 Kr. Gaardens samlede Areal 72 Tdr. Ld., deraf Ager 68, Eng ½, Skov 1, Overdrev 1, Have og Gaardsplads 1½. Agermarken drives i en 9 Marksdrift: Havre, benyttet Brak, Vintersæd, Roer, Byg, Havre og 3aars Græs. Jordens Bonitet er god Muld paa et noget blandet Underlag. Besætningen bestaar af 26 Malkekøer foruden 14 Stkr. Ungkvæg og Kalve, 1 Tyr, 7 Heste, 2 Plage og Føl samt 12 Faar. Sidste Aar solgtes c. 60 Fedesvin. Kvægbesætningen, der er af rød dansk Race, vedligeholdes hovedsagelig ved eget Tillæg.

Sønderhjørne var i sin Tid Fæste under Hovedgaarden Hvedholm, men frikøbtes 1874 af den nuværende Ejers Svigermoder, der sad som Fæster efter sin Mands, Anders Rasmussens, Død i 1866. Han havde overtaget Fæstet 25. Novbr. 1863 efter sine Forældre, i hvis Slægt Ejendommen gennem flere Generationer var gaaet i Arv som Fæste.

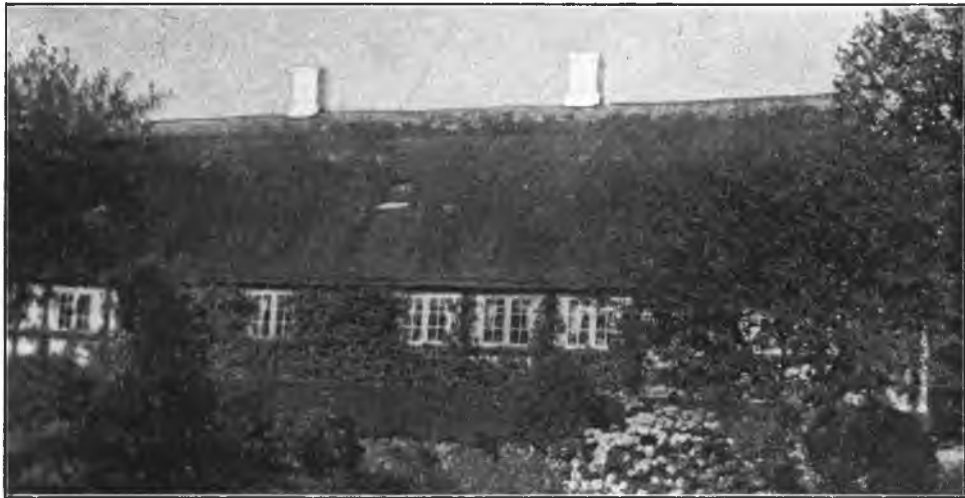

Sønderhjørne.

Gaarden ligger overordentlig smukt med den skønneste Udsigt over Lille Bælt til Als, som rander Horisonten. Den gamle, hyggelige Hovedb. er opført 1804 af Bindingsværk med Straatag i den s. Side af Gaardspladsen. Den ø. Længe er ligeledes af Bindingsværk med Straatag, opført 1867. Den n. Længe er bygget 1875 af Grundmur med Straatag og den v. Længe 1893 af Grundmur med Tag af Pandeplader. Uden for den egentlige Gaardplan ligger en teglhængt Svinestald og en Kornhælm samt et Par mindre Bygninger, tækkede med Pandeplader. Til Drift af de faste Maskiner haves Husmølle.

Jorderne, som har en noget kuperet Overflade, ligger samlede omkring Gaarden.

Næsholt, Horne Sogn. Postforb. og St.: Faaborg, hvortil c. 11 Km. Nuværende Ejer: *Søren Jørgensen Næsselund*, som overtog Gaarden 1. April 1882, er født paa Ejendommen 19. Septbr. 1850 og gift med *Ane Rasmussen*, født paa Voldgaard i Bøjden 22. Decbr. 1859.

Matr.-Nr. 13 af Bøjden. Hartkorn 6 Tdr. 2 Skpr. 2 Fdkr. 2½ Alb. Ejendomsskyld 35,500 Kr. Brandassurance for Hovedb. 7,000 Kr., for Avlsb. 16,700 Kr. Gaardens samlede Areal 63 Tdr. Ld., deraf Ager 58, Skov 1, Overdrev 3, Have og Gaardsplads 1. Agermarken drives i en 9 Marksdrift: Havre, benyttet Brak, Vintersæd, Roer, Byg, Havre og 3aars Græs. Jordens Bonitet er noget forskellig, overvejende god Muld paa Lerunderlag. Besætningen bestaar af 15 Malkekøer foruden 14 Stkr. Ungkvæg og Kalve, 1 Tyr, 4 Heste, 3 Plage og Føl samt 14 Faar. Sidste Aar solgtes c. 20 Fedesvin. Kvægbesætningen, der er af rød dansk Race, vedligeholdes hovedsagelig ved eget Tillæg.

Næsholt var i sin Tid Fæste under Hovedgaarden Hvedholm, men blev købt til Frihed 1874 af den nuværende Ejers Fader, Jørgen Sørensen, der havde taget den i Fæste c. 1835.

Den velholdte, kønne Gaard ligger ved Vejen fra Bøjden til Sønderhjørne med meget smuk Udsigt over Lille Bælt til Helnæs og Als. Hovedb., der ligger mod S., og Laden er begge af Grundmur, opførte 1858 og 1871. Staldlængerne er af Bindingsværk, byggede 1850 og 1885. Udenfor den egentlige Gaardplan ligger forskellige mindre Bygninger af Grundmur og Bindingsværk. Alt er tækket med Straa.

Jorderne, som iøvrigt er ret jævne, falder med bratte, maleriske Skrænter ned mod Havet. Fra Næholt Grund udgaar Statstelegrafens Kabel til Als, og paa Ejendommens Mark findes en af Marineministeriets Kystsignalstationer, hvorfor Staten har indlagt Telefonledning paa Gaarden.

Gengserehøj, Horne Sogn. Postforb. og St.: Faaborg, hvortil c. 4 Km. Nuværende Ejer: *Morten Hansen*, som overtog Gaarden 1. April 1907, er født i Horne 9. April 1848 og gift med *Johanne Kirstine Pedersen*, født paa Ejendommen 10. Febr. 1856.



Gengserehøj.

Matr.-Nr. 9a af Bjerne. Hartkorn 7 Tdr. 6 Skpr. 1 Fdkr. $\frac{3}{4}$ Alb. Ejendoms-skyld 40,000 Kr. Brandassurance for Hovedb. 8,000 Kr., for Avlsb. 16,000 Kr. Gaardens samlede Areal 67 Tdr. Ld., deraf Ager 59 $\frac{1}{2}$, Eng 1 $\frac{1}{2}$, Mose 2, Skov 3, Have og Gaardsplads 1. Af Agermarken drives 58 Tdr. Ld. i en 9 Marksdrift: Havre, benyttet Brak, Vintersæd, Byg, Roer, Blandsæd og 3aars Græs; 1 $\frac{1}{2}$ Td. Ld. dyrkes med Lucerne. Jordens Bonitet er god Lermuld paa Lerunderlag. Besætningen bestaar af 20 Malkekøer foruden 10 Stkr. Ungkvæg og Kalve, 1 Tyr, 6 Heste, 1 Plag og 4 Faar. Sidste Aar solgtes 16 Fedesvin og c. 20 Maanedsgriise. Kvægbesætningen, der er af rød dansk Race, vedligeholdes hovedsagelig ved eget Tillæg.

Gengserehøj, der ligger meget smukt ved Vejen fra Bjerne ud til Stranden med Udsigt over Lille Bælt til Lyø og Als, har været Fæste under Hovedgaarden Hvedholm lige til 1907, da den nuværende Ejer frikøbte den. Hans Hustrues Slægt har gennem flere Generationer været Fæstere i Gaarden, hendes Fader saaledes i c. 50 Aar.

Den kønne, gamle Hovedb., der ligger mod S., er ligesom den ø. Staldlænge opført 1807 af Bindingsværk med Straatage, men de er endnu meget velholdte og solide. Hestestald, Kostald og Lade er byggede 1908—09 af Grundmur med Cementstenstæge. Udenfor den egentlige Gaardplan ligger en grundmuret Svinestald og en Vognportsbygning af Bindingsværk, begge med Straatage. Gaarden er mod S. omgivet af Haven, der fortsættes i den til Ejendommen hørende kønne Skov. — Jorderne falder noget bakkede.

Blaagaard, Horne Sogn. Postforb. og St.: Faaborg, hvortil c. 7½ Km. Nuværende Ejer: *Grevskabet Brahesminde*. Gaarden er bortfæstet til Enkefru *Lund*, som tiltraadte Fæstet 12. Juli 1910 ved sin Mands, *Mads Madsen Lunds*, Død. Fru *Lund* er født i Horne 4. Jan. 1847.

Matr.-Nr. 9a af Horne. Hartkorn 7 Tdr. 4 Skpr. 3 Fdkr. ½ Alb. Ejendoms- skyld 40,000 Kr. Brandassurance for Hovedb. 6,000 Kr., for Avlsb. 17,800 Kr. Gaardens samlede Areal 60 Tdr. Ld., deraf Ager 50½, Mose 2, Skov 1½, Overdrev 5, Have og Gaardsplads 1. Gaarden drives af Enkefru *Lund* ved hendes Svigersøn, *Karl Christian Hansen*. Agermarken drives i en 8 Marksdrift: Havre, benyttet Brak, Rug, Roer, Byg, Blandsæd og 2aars Græs. Jordens Bonitet er god, kraftig Lermuld paa Lerunderlag. Besætningen bestaar af 22 Malkekøer foruden 17 Stkr. Ungkvæg og Kalve, 1 Tyr, 5 Heste, 3 Plage og Føl samt 7 Faar. Sidste Aar solgtes c. 30 Fedesvin. Kvægbesætningen, der er af rød dansk Race, vedligeholdes hovedsagelig ved eget Tillæg.



Blaagaard.

Blaagaard er Fæste under Hovedgaarden *Hvedholm*, Hovedsædet for *Grevskabet Brahesminde*. Den er gennem mange Slægtled gaaet i Arv som Fæste i samme Familie, senest af *Hans Nielsen*, som havde den i Fæste i c. 50 Aar indtil 1902, da Enkefru *Lunds* afdøde Mand overtog Brugen af den.

Gaarden ligger tæt N. for Landevejen til *Bøjden* og er opført 1855, Kostalden dog først 1909 som Tilbygning til Laden. Den store, teglhængte Hovedb. er af Grundmur og ligger i den s. Side af Gaardspladsen. Laden og de 2 Sidelænger er derimod af Bindingsværk, Kostalden af Grundmur. Alle Avlsb. bærer Straataage. Endelig er i 1903 udenfor den egentlige Gaardplan bygget en grundmuret Svinestald med Stentag.

Jorderne, som er noget kuperede, strækker sig navnlig mod N. Skoven er fraliggende c. 6 Km. mod SV.

Hesseløje, Horne Sogn. Postforb. og St.: Faaborg, hvortil c. 10½ Km. Nuværende Ejer: *Grevskabet Brahesminde*. Gaarden er bortfæstet til *Niels Andersen Nielsen*, som overtog Gaarden 1. Maj 1904. N. A. Nielsen er født i Horne 14. Maj 1862 og gift med *Maren Tornehøj*, født paa Ejendommen 20. April 1865.

Matr.-Nr. 26 af Horne. Hartkorn 8 Tdr. 7 Skpr. 3 Fdkr. 2¾ Alb. Ejendoms- skyld 45,000 Kr. Brandassurance for Hovedb. 5,000 Kr., for Avisb. 14,500 Kr. Gaardens samlede Areal 92 Tdr. Ld., deraf Ager 66, Mose 2, Skov 3, Overdrev 20, Have og Gaardsplads 1. Agermarken drives i en 9 Marksdrift: Havre, tildels benyttet Brak, Vintersæd, ½ Roer ½ Byg, Havre, Blandsæd og 3aars Græs. Jordens Bonitet er god Muld paa et noget uensartet Underlag. Besætningen be- staar af 20 Malkekøer foruden 22 Stkr. Ungkvæg og Kalve, 1 Tyr, 6 Heste, 3 Plage og Føl samt 11 Faar. Sidste Aar solgtes c. 40 Fedesvin. Kvægbesæt- ningen, der er af rød dansk Race, vedligeholdes hovedsagelig ved eget Tillæg.

Hesseløje er Fæste under Hovedgaarden Hvedholm, Hovedsædet for Grevskabet Brahesminde. Den nuværende Fæster har overtaget Brugen af Ejendommen efter sin Svigerfader, Jeppe Hansen Tornehøj, der havde haft den i Forpagtning fra 1870erne.

Gaarden ligger tæt N. for Landevejen til Bøjden med vid Udsigt over Sund og Bælt til Als, der løfter sig af Havet ude i Horisonten. Hovedb. er opført i Begyndelsen af forrige Aarhundrede af Bindingsværk; den ligger i den s. Side af Gaardspladsen og rummer en stor og god Lejlighed. Af Bindingsværk er ligeledes 2 af Avslængerne,



Hesseløje.

der er bygget c. 1880, medens den tredje Avslænge er opført 1905 af Grundmur. Materialhuset er bygget 1909 af Granit og Hesteomgangshuset 1908 af Brædder. Samtlige Bygninger bærer Straatage.

Jorderne, der er højest mod S. med jævnt Fald mod N., ligger samlede omkring Gaarden. Skoven er fraliggende c. 3 Km. mod SV.

Røde Klintegaard, Horne Sogn. Postforb. og St.: Faaborg, hvortil c. 9 Km. Nuværende Ejer: *Grevskabet Brahesminde*. Gaarden er bortfæstet til Enkefru *Marie Jørgensen*, f. *Poulsen*, som overtog Fæstet i 1895 ved sin Mands, *Rasmus Jørgensens*, Død. Fru Jørgensen er født i Horne 5. Juli 1846.

Matr.-Nr. 34a af Horne. Hartkorn 6 Tdr. 5 Skpr. 3 Fdkr. Ejendomsskyld 36,000 Kr. Brandassurance for Hovedb. 4,000 Kr., for Avlsb. 10,000 Kr. Gaardens samlede Areal 66 Tdr. Ld., deraf Ager 58, Mose 2, Skov 3, Overdrev 2. Have og Gaardsplads 1. Agermarken drives i en 7 Marksdrift: Benyttet Brak, Rug, Byg, $\frac{1}{2}$ Roer $\frac{1}{2}$ Blandsæd, Havre og 2aars Græs. Jordens Bonitet er stærk Lermuld paa Lerunderlag. Besætningen bestaar af 14 Malkekøer foruden 10 Stkr. Ungkvæg og Kalve, 1 Tyr, 6 Heste og 14 Faar. Sidste Aar solgtes 16 Fedesvin. Kvægbesætningen, der er af rød dansk Race, vedligeholdes hovedsagelig ved eget Tillæg.

Røde Klintegaard er Fæste under Hovedgaarden Hvedholm. Gaarden ligger overordentlig smukt med Udsigt over Lille Bælt og de nærmest liggende Øer. Bygningerne er alle opførte 1807 af Bindingsværk med Straatage. Hovedb. ligger mod S., omgivet af Haven.

Marken, der er noget bakket, ligger samlet omkring Gaarden. Skoven er fraliggende c. 1 Km. mod V.

Sønderlund, Horne Sogn. Postforb. og St.: Faaborg, hvortil c. 10 Km. Nuværende Ejer: *Grevskabet Brahesminde*. Gaarden er bortfæstet til *Søren Jørgensen Greve*, som overtog Fæstet 1. April 1906. S. J. Greve er født i Horne 1. April 1876.

Matr.-Nr. 46 m. fl. af Horne. Hartkorn 8 Tdr. 6 Skpr. $1\frac{1}{2}$ Alb. Ejendomsskyld 40,000 Kr. Brandassurance for Hovedb. 4,500 Kr., for Avlsb. 13,000 Kr. Gaardens samlede Areal 77 Tdr. Ld., deraf Ager 76, Have og Gaardsplads 1.

Agermarken drives i en 9 Marksdrift: Havre, Helbrak, Vintersæd, Roer, Byg, Blandsæd og 3aars Græs. Jordens Bonitet er god, tildels dyb Muld, overvejende paa Lerunderlag. Besætningen bestaar af 22 Malkekøer foruden 17 Stkr. Ungkvæg og Kalve, 1 Tyr, 6 Heste, 1 Plag og 6 Faar. Sidste Aar solgtes c. 55 Fedesvin. Kvægbesætningen, der er af rød dansk Race, vedligeholdes hovedsagelig ved eget Tillæg.

Sønderlund er Fæste under Hovedgaarden Hvedholm, Hovedsædet for Grevskabet Brahesminde.

Gaarden ligger ved Vejen fra Horne til Horne Næs med dejlig Udsigt over Land og Hav. Hovedb., der ligger i den s. Side af Gaardspladsen, er ligesom Laden og Hestestalden opført i Begyndelsen af forrige Aarhundrede af Bindingsværk med Straatage. Kostalden, der er opført 1908, og Svinestalden, opført 1906, er derimod begge af Grundmur, den første med Straatag, den sidste med Stentag. Til Drift af de faste Maskiner er installeret Petroleumsmotor.

Markene ligger samlede omkring Gaarden og en overvejende jævne og bekvemme.

Arnholm, Horne Sogn. Postforb. og St.: Faaborg, hvortil c. 10 Km. Nuværende Ejer: *Grevskabet Brahesminde*. Gaarden er bortforpagtet til *Jørgen Sørensen Stage*, som overtog Forpagtningen 1. Maj 1895. J. S. Stage er født



Arnholm.

paa Ejendommen 1. April 1861 og gift med *Anna Sofie Andersen*, født i Svaninge 7. Aug. 1886.

Matr.-Nr. 54 m. fl. af Horne. Hartkorn 8 Tdr. 2 Skpr. Ejendomsskyld 40,000 Kr. Brandassurance for Hovedb. 4,000 Kr., for Avlsb. 12,000 Kr. Gaardens samlede Areal 72 Tdr. Ld., deraf Ager 62, Skov 5, Overdrev 4, Have og Gaardsplads 1. Agermarken drives i en 9 Marksdrift: Havre, benyttet Brak, Vintersæd, Roer, Byg, Blandsæd og 3aars Græs. Jordens Bonitet er god Muld, dog paa et lidt lettere Underlag. Besætningen bestaar af 17 Malkekøer foruden 14 Stkr. Ungkvæg og Kalve, 1 Tyr, 5 Heste, 3 Plage og Føl samt 11 Faar. Sidste Aar solgtes c. 10 Fedesvin. Kvægbesætningen, der er af rød dansk Race, vedligeholdes hovedsagelig ved eget Tillæg.

Arnholm hører under Hovedgaarden Hvedholm, Hovedsædet for Grevskabet Brahesminde. Den nuværende Forpagter har overtaget Forpagtningen efter sin Fader, Søren Jørgensen Stage, til hvis Slægt Ejendommen har været bortforpagtet gennem flere Generationer.

Gaarden ligger tæt N. for Landevejen til Bøjden med smuk Udsigt over Lille Bælt til Illumø, Helnæs og Als. Hovedb., som er over 100 Aar gammel, ligger i den s. Side af Gaardspladsen og er af Bindingsværk med Straatag. Avlsb. er opførte i 1890erne og 1903 af Grundmur med Straatage.

Jorderne, der er højest mod S., falder over et noget bakket Terræn mod N. Skoven er fraliggende c. 4 Km. mod SV.

Egensbjerg, Horne Sogn. Postforb. og St.: Faaborg, hvortil c. 8 Km. Nuværende Ejer: *Grevskabet Brahesminde*. Gaarden er bortfæstet til *Mads R. Sørensen*, som overtog Gaarden 1. April 1906. M. R. Sørensen er født paa Ejendommen 19. Jan. 1856 og gift med *Hanne Sørensen*, født i Horne 14. Novbr. 1862.

Matr.-Nr. 55a af Horne. Hartkorn 8 Tdr. 1 Skp. 3 Fdkr. 2¼ Alb. Ejendoms-skyld 47,000 Kr. Brandassurance for Hovedb. 5,500 Kr., for Avlsb. 14,000 Kr. Gaardens samlede Areal 82 Tdr. Ld., deraf Ager 69, Mose 2, Skov 5, Overdrev 5, Have og Gaardsplads 1. Agermarken drives i en 9 Marksdrift: Havre, benyttet Brak, Rug, ½ Roer ½ Byg, ½ Havre ½ Blandsæd, Byg og 3aars Græs. Jordens Bonitet er noget uensartet, dog væsentlig Lermuld paa Lerunderlag. Besætningen



Egensbjerg.

bestaar af 19 Malkekøer foruden 15 Stkr. Ungkvæg og Kalve, 1 Tyr, 5 Heste, 2 Plage og Føl samt 17 Faar. Sidste Aar solgtes 12 Fedesvin og c. 60 Maanedsgriise. Kvægbesætningen, der er af rød dansk Race, vedligeholdes hovedsagelig ved eget Tillæg.

Egensbjerg er Fæste under Hovedgaarden Hvedholm, Hovedsædet for Grevskabet Brahesminde. Den nuværende Fæster har overtaget Brugen af Gaarden efter sin Moder, der sad inde med Fæstet siden 1887, da hendes Mand døde. Han havde faaet Fæstebrev paa Gaarden 1854.

Gaarden ligger tæt N. for Landevejen til Bøjden med smuk Udsigt over den om-liggende kønne Egn og over Lille Bælt til Als. Hovedb. er opført 1865 i den s. Side af Gaardspladsen af Grundmur. Avlsb. er opførte 1866 og i 1880erne af Bindingsværk. Alle Bygningerne bærer Straatage. Udenfor den egentlige Gaardplan ligger Svine-stald, Vognporte og Materialhus, det sidste af Brædder med Tag af Pandeplader.

Egensbjerg ligger paa det højeste af sin Mark, omgivet til alle Sider af sine noget bakkede Jorder. Skoven er fraliggende c. 3½ Km. mod SV.

Dysemark, Horne Sogn. Postforb. og St.: Faaborg, hvortil c. 7½ Km. Nuværende Ejer: *Grevskabet Brahesminde*. Gaarden er bortfæstet til *Anders*

Sørensen Greve, som overtog Fæstet 1. April 1905. A. S. Greve er født paa Ejendommen 5. Juni 1875 og gift med *Marie Egelund*, født paa Bjerne Mark 14. Decbr. 1874.

Matr.-Nr. 56 af Horne. Hartkorn 8 Tdr. 5 Skpr. 1 Alb. Ejendomsskyld 47,000 Kr. Brandassurance for Hovedb. 5,000 Kr., for Avlsb. 15,000 Kr. Gaardens samlede Areal 77 Tdr. Ld., deraf Ager 66, Mose 2, Skov 5, Overdrev 3, Have og Gaardsplads 1. Agermarken drives i en 9 Marksdrift: Havre, benyttet Brak, Rug, Roer, Byg, Havre og 3aars Græs. Jordens Bonitet er god Muld paa Ler-underlag. Besætningen bestaar af 20 Malkekøer foruden 12 Stkr. Ungkvæg og Kalve, 1 Tyr, 5 Heste, 4 Plage og Føl samt 11 Faar. Sidste Aar solgtes c. 25 Fedesvin. Kvægbesætningen, der er af rød dansk Race, vedligeholdes hovedsagelig ved eget Tillæg.

Dyssemark er Fæste under Hovedgaarden Hvedholm, Hovedsædet for Grevskabet *Brahesminde*. Gennem forrige Aarhundrede var den bortfæstet til Jeppe Greve og efter ham til hans Søn, Søren Jeppesen, der døde 1888, hvorefter hans Enke sad inde med Fæstet, til hendes Søn i 1905 overtog det.



Dyssemark.

Gaarden ligger tæt N. for Landevejen til Bøjden med dejlig Udsigt mod V. over Helnæs Bugt med Illumø og de bagved liggende Kyststrækninger. Hovedb., der er opført 1808 i den s. Side af Gaardspladsen, og Laden, som er bygget 1857, er begge af Bindingsværk, medens Staldlængerne, der er opførte 1901 og 1905, er af Grundmur. Alle disse Bygninger bærer Straatage. Udenfor den egentlige Gaardplan ligger et Materialhus og et Brændselshus, begge af Grundmur med Stentage.

Jorderne, som fra S. skraaner jævnt ned mod N., ligger samlede omkring Gaarden.

Hognkrog, Horne Sogn. Postforb. og St.: Faaborg, hvortil c. 7½ Km. Nuværende Ejer: *Grevskabet Brahesminde*. Gaarden er bortfæstet til *Henrik Larsen*, som overtog Fæstet 1. April 1907. H. Larsen er født paa Ejendommen 12. Juli 1867.

Matr.-Nr. 57 af Horne. Hartkorn 8 Tdr. 1 Fdkr. Ejendomsskyld 42,000 Kr. Brandassurance for Hovedb. 5,000 Kr., for Avlsb. 15,000 Kr. Gaardens samlede Areal 72 Tdr. Ld., deraf Ager 64, Mose 2, Skov 3, Veje og Hegn 2, Have og Gaardsplads 1. Agermarken drives i en 9 Marksdrift: Havre, Helbrak, Vintersæd, Roer, Byg, Blandsæd og 3aars Græs. Jordens Bonitet er lermuldet. Besætningen bestaar af 16 Malkekøer foruden 8 Stkr. Ungkvæg og Kalve, 1 Tyr, 5 Heste, 1 Plag og 13 Faar. Sidste Aar solgtes c. 10 Fedesvin og c. 50 Maanedsgrise.

Kvægbesætningen, der er af rød dansk Race, vedligeholdes hovedsagelig ved eget Tillæg.

Hognkrog, der ligger c. $\frac{1}{2}$ Km. N. for Landevejen til Bøjden, er Fæste under Hovedgaarden Hvedholm. Den nuværende Fæster har overtaget Fæstet efter sin Fader, Christian Larsen, som havde tiltraadt det c. 1862.

Bygningerne er af Bindingsværk med Undtagelse af Laden og Svinestalden, der er grundmurede; den sidste bærer Stentag, medens alle de øvrige Bygninger er straatækkede. Ældst er Hovedb., som er opført 1807 i den s. Side af Gaardspladsen. Avlsb. er opførte 1865—81, Svinestalden dog i 1908.

Jorderne er en Del bakkede, men ligger iøvrigt godt samlede omkring Gaarden. Kun Skoven er fraliggende c. 6 Km. mod SV. — Fra Hognkrog har man en meget smuk Udsigt over Helnæs Bugt med Illumø og Vigø.

Stenbjerg, Horne Sogn. Postforb. og St.: Faaborg, hvortil c. 4 Km. Nuværende Ejer: *Grevskabet Brahesminde*. Gaarden er bortfæstet til *Christian Jørgensen Stenbjerg*, som overtog Fæstet 1. April 1867. C. J. Stenbjerg er født paa Ejendommen 29. Marts 1867. Driften ledes dog i de senere Aar af hans Svigersøn, *Rasmus Peter Stenbjerg*.

Matr.-Nr. 5a m. fl. af Bjerne. Hartkorn 7 Tdr. 5 Skpr. 1 Fdkr. $2\frac{1}{2}$ Alb. Ejendomsskyld 39,000 Kr. Brandassurance for Hovedb. 5,000 Kr., for Avlsb.



Stenbjerg.

14,000 Kr. Gaardens samlede Areal 69 Tdr. Ld., deraf Agør $61\frac{1}{2}$, Mose 1, Skov $2\frac{1}{2}$, Overdrev 3, Have og Gaardsplads 1. Agermarken drives i en 9 Marksdrift: Havre, benyttet Brak, Vintersæd, Byg, Roer, Blandsæd og 3aars Græs. Jordens Bonitet er i $\frac{2}{3}$ Lermuld paa Lerunderlag, i $\frac{1}{3}$ af lettere Beskaffenhed paa sandblandet Underlag. Besætningen bestaar af 19 Malkekøer foruden 12 Stkr. Ungkvæg og Kalve, 2 Tyre, 5 Heste, 4 Plage og Føl samt 4 Faar. Sidste Aar solgtes 28 Fedesvin og 35 Maanedsgriise. Kvægbesætningen, der er af rød fynsk Race, vedligeholdes hovedsagelig ved eget Tillæg.

Stenbjerg, som ligger ved Vejen fra Bjerne til Stranden, er Fæstegaard under Hovedgaarden Hvedholm og har gennem flere Generationer været bortfæstet til samme Slægt. Beliggenheden er overordentlig smuk med vid Udsigt over Lille Bælt og de omgivende Kyststrækninger.

Bygningerne er af Bindingsværk med Straatage; Hovedb., der ligger mod S., og den v. Længe opførte 1809, den n. og ø, Længe 1870. Udenfor den egentlige Gaardplan er i den nuværende Fæsters Tid opført en Svinestald, en Mølle, et Materialhus og et Brændselshus, tækkede dels med Straa, dels med Tegl og dels med Cementsten.

Jorderne strækker sig navnlig mod N. og er et ret jævnt Terræn, der fra Ø. skraaner svagt mod N. og S. Skoven er fraliggende c. 2 Km. mod V., Mosen c. 2 Km. mod NV.

Skovlyst, Horne Sogn. Postforb. og St.: Faaborg, hvortil c. 5 Km. Nuværende Ejer: *Grevskabet Brahesminde*. Gaarden er bortfæstet til *Mads Andersen Lund*, som overtog Fæstet 1. April 1906. M. A. Lund er født paa Ejendommen 2. Juli 1864 og gift med *Cathrine Christensen*, født i Horne 22. Marts 1884.

Matr.-Nr. 7a af Bjerne. Hartkorn 7 Tdr. 4 Skpr. 2¼ Alb. Ejendomsskyld 44,500 Kr. Brandassurance for Hovedb. 5,000 Kr., for Avlsb. 19,000 Kr. Gaardens samlede Areal 72 Tdr. Ld., deraf Ager 69, Skov 2, Have og Gaardsplads 1. Agermarken drives i en 7 Marksdrift: Havre, Roer, Byg, benyttet Brak, Rug og 2aars Græs. Jordens Bonitet er god Muld, overvejende paa Lerunderlag. Besætningen bestaar af 21 Malkekøer foruden 11 Stkr. Ungkvæg og Kalve, 1 Tyr, 5 Heste, 1 Plag og 9 Faar. Sidste Aar solgtes c. 20 Fedesvin. Kvægbesætningen, der er af rød dansk Race, vedligeholdes hovedsagelig ved eget Tillæg.



Skovlyst.

Skovlyst, der er Fæste under Hovedgaarden Hvedholm, Hovedsædet for Grevskabet Brahesminde, har gennem flere Generationer været bortfæstet til samme Slægt. Den nuværende Fæsters Oldefader, Anders Jørgensen, var saaledes Fæster paa Skovlyst i Begyndelsen af forrige Aarhundrede, og fra ham en Fæstet gaet fra Fader til Søn til den nuværende Bruger.

Gaarden ligger meget smukt tæt op til Dyreborg Skov og med Udsigt over Lille Bælt. Hovedb., der ligger mod S., og den v. Staldlænge er opførte i Begyndelsen af forrige Aarhundrede, den ø. Staldlænge derimod 1888, alle tre af Bindingsværk. Laden er bygget 1887 af Grundmur. Udenfor den egentlige Gaardplan ligger Svinestald og Materialhus, der begge er ældre Bindingsværksbygninger. Samtlige Bygninger bærer Straataage.

Jorderne falder bakkede V. for Gaarden, jævne derimod mod Ø.

Ørnehøj, Horne Sogn. Postforb. og St.: Faaborg, hvortil c. 6 Km. Nuværende Ejer: *Grevskabet Brahesminde*. Gaarden er bortfæstet til Enkefru *Kirsten Egelund*, f. *Jørgensdatter Sønderlund*, som overtog Fæstet 1887 ved sin Mands, *L. P. Madsen Egelunds*, Død. Fru Egelund er født i Horne 18. April 1844.

Matr.-Nr. 15 m. fl. af Bjerne. Hartkorn 7 Tdr. 7 Skpr. 3 Fdkr. 2¼ Alb. Ejendomsskyld 48,000 Kr. Brandassurance for Hovedb. 5,000 Kr., for Avlsb. 19,500 Kr. Gaardens samlede Areal 80 Tdr. Ld., deraf Ager 74½, Mose 2, Skov 2, Have og Gaardsplads 1½. Gaarden drives af Ejerinden ved hendes Svigersøn, *Martin Knudsen*. Agermarken drives i en 9 Marksdrift: Havre, benyttet Brak,

Rug, Roer, Byg, Blandsæd og 3aars Græs. Jordens Bonitet er god, dyb Muld paa Lerunderlag. Besætningen bestaar af 25 Malkekøer foruden 14 Stkr. Ungkvæg og Kalve, 1 Tyr, 6 Heste, 2 Plage og Føl samt 18 Faar. Sidste Aar solgtes c. 40 Fedesvin. Kvægbesætningen, der er af rød dansk Race, vedligeholdes hovedsagelig ved eget Tillæg.

Ørnebjerg, der skylder en tæt ved Gaarden liggende Høj sit Navn, er Fæste under Hovedgaarden Hvedholm, Hovedsædet for Grevskabet Brahesminde, og er saa langt tilbage, man ved Besked, gaet i Arv som Fæste i samme Slægt.



Ørnebjerg.

Gaarden ligger ved Vejen fra Faaborg til Dyreborg med vid Udsigt over Lille Bælt til Als. Hovedb., der ligger mod S., og den v. Staldlænge er opført i Begyndelsen af det 19. Aarhundrede af Bindingsværk med Straatage. Svinestalden er bygget c. 1890 af Grundmur med Straatag og den ø. Staldlænge 1910 af Grundmur med Cementstenstag. Jorderne ligger samlede omkring Gaarden og har en jævn og god Overflade.

Højløkkelund, Heden Sogn. Postforb. og St.: Allested, hvortil c. 3½ Km. Gaarden ligger c. 19 Km. fra nærmeste Købstad, Odense. Nuværende Ejer: *Christen Jensen*, som overtog Gaarden 1. Novbr. 1902, er født paa Ejendommen 24. Decbr. 1860 og gift med *Ane Pedersen*, født i Fangel 10. Aug. 1866.

Matr.-Nr. 5a af Heden. Hartkorn 7 Tdr. 4 Skpr. 1 Fdkr. ¼ Alb. Ejendoms-skyld 39,000 Kr. Brandassurance for Hovedb. 8,000 Kr., for Avlsb. 15,000 Kr. Gaardens samlede Areal 75 Tdr. Ld., deraf Ager 68, Eng 1, Mose 4, Skov 1, Have og Gaardsplads 1. Af Agermarken drives 58 Tdr. Ld. i en 7 Marksdrift: Havre, benyttet Brak, Rug, ½ Roer ½ Byg, Havre og 2aars Græs; 10 Tdr. Ld. dyrkes med Sukkerroer, Byg og Staldfoder i Vekseldrift. Jordens Bonitet er god, kraftig Muld. Besætningen bestaar af 14 Malkekøer foruden 12 Stkr. Ungkvæg og Kalve, 1 Tyr, 5 Heste, 2 Plage og Føl samt 4 Faar. Sidste Aar solgtes c. 30 Fedesvin og c. 50 Maanedsgrise. Kvægbesætningen, der er af rød dansk Race, vedligeholdes hovedsagelig ved eget Tillæg.

Højløkkelund, der ligger ved Vejen fra Heden til Palleshave, var Fæste under Hovedgaarden Vejlegaard, indtil den nuværende Ejers Oldefader, Christoffer Sørensen, i 1803 frikøbte den. Han efterfulgtes af Sønnen, Søren Christoffersen, der i 1860 overdrog Ejendommen til sin Søn, den nuværende Ejers Fader.

Tidligere laa Gaarden inde i Heden By, men 1863—64 opførtes de nustaaende Bygninger, Hovedb. i V. af Grundmur med Tegltag og Avlsb. af Bindingsværk med Straatage. Udenfor den egentlige Gaardplan ligger Svinestalden. Bygningerne er mod V. og S. omgivne af Have og Plantninger.

Højløkkelund ligger højt og smukt omtrent midt paa sine Jorder, der har en svagt bølgeformet Overflade. 11 Tdr. Ld. er dog fraliggende c. 1 Km. mod V.

A. Knudsen Andersens Gaard i Heden, Heden Sogn. Postforb. og St.: Allested, hvortil c. 3½ Km. Gaarden ligger c. 18 Km. fra nærmeste Købstad, Odense. Nuværende Ejer: *Anders Knudsen Andersen*, som overtog Gaarden 1. April 1910, er født i Bellinge 10. Septbr. 1886 og gift med *Jutta Henningsen*, født i Odense 30. April 1886.

Matr.-Nr. 6a af Heden. Hartkorn 5 Tdr. 7 Skpr. 2 Fdkr. ¼ Alb. Ejendomsskyld 38,000 Kr. Brandassurance for Hovedb. 8,000 Kr., for Avlsb. 14,000 Kr. Gaardens samlede Areal 66 Tdr. Ld., deraf Ager 61, Mose 4, Have og Gaardsplads 1. Agermarken drives i en 8 Marksdrift: Havre, tildels benyttet Brak, Vintersæd, Roer, Byg, Havre og 2aars Græs. Jordens Bonitet er for Halvdelens Vedkommende god Muld paa Lerunderlag, i Resten af lettere Beskaffenhed. Besætningen bestaar af 16 Malkekøer foruden 10 Stkr. Ungkvæg og Kalve, 1 Tyr, 5 Heste samt 2 Plage. Sidste Aar solgtes c. 40 Fedesvin. Kvægbesætningen, der er af rød dansk Race, vedligeholdes hovedsagelig ved eget Tillæg.



A. Knudsen Andersens Gaard.

Gaarden, der ligger ved Vejen fra Palleshave til Odense-Faaborg Landevej, var i sin Tid Fæste under Hovedgaarden Vejlegaard. 1866 overdrog Knud Mortensen, hvis Slægt gennem flere Led havde beboet Gaarden, den til sin Svigersøn, Niels Madsen, som i 1910 skødede den til den nuværende Ejer, som ægtede en Niece af ham.

Alle Bygningerne er opførte c. 1870 af Grundmur. Den kønne og rummelige, skifer-tækkede Hovedb. ligger i den n. Side af Gaardspladsen, omgivet af Haven. Avlsb. bærer Straatage. En Bryggersbygning, som ligger udenfor den egentlige Gaardplan, er dog teglhængt. Elektrisk Lys og Kraft er indlagt.

Af Jorderne ligger 48 Tdr. Ld. umiddelbart NØ. for Gaarden, medens Resten er fraliggende c. 1 Km. mod S.

Blommekjær, Heden Sogn. Postforb. og St.: Allested, hvortil c. 3½ Km. Gaarden ligger c. 19 Km. fra nærmeste Købstad, Odense. Nuværende Ejer: *Kristen Pedersen*, som overtog Gaarden 1. Oktbr. 1885, er født paa Ejendommen 27. April 1853 og gift med *Johanne Knudsen Grønnegaard*, født i Heden 14. Novbr. 1861.

Matr.-Nr. 10a m. fl. af Heden. Hartkorn 8 Tdr. 1 Skp. 1 Fdkr. ½ Alb. Ejendomsskyld 50,000 Kr. Brandassurance for Hovedb. 8,580 Kr., for Avlsb. 15,278 Kr. Gaardens samlede Areal 75 Tdr. Ld., deraf Ager 62½, Eng 4, Mose 4½, Skov 3, Have og Gaardsplads 1. Agermarken drives i en 8 Marksdrift: Havre, tildels benyttet Brak, Vintersæd, Roer, Byg, Havre og 2aars Græs. Jordens Bonitet er Lermuld paa Lerunderlag. Besætningen bestaar af 19 Malkekøer for-

uden 10 Stkr. Ungkvæg og Kalve, 1 Tyr, 5 Heste, 2 Plage og Føl samt 4 Faar. Sidste Aar solgtes c. 25 Fedesvin og c. 40 Maanedsgriise. Kvægbesætningen, der er af rød dansk Race, vedligeholdes hovedsagelig ved eget Tillæg.

Blommekjær var en Gang Fæste under Hovedgaarden Vejlegaard, men er for mere end 100 Aar siden købt til fri Ejendom. Ældst kendt af Ejerne er Hans Jensen, hvis Enke i 1841 ægtede Peder Hansen, den nuværende Ejers Fader, efter hvem han har taget den i Arv.

Gaarden ligger ved Odense-Faaborg Landevej i den nø. Side af sine gode, flade Jorder. Den grundmurede Hovedb. er opført i 1850erne i den ø. Side af Gaardspladsen. Samtidig blev de fleste af Avslængerne byggede. Udenfor den egentlige Gaardplan blev i 1881 opført en Hjælpelade og i 1905 en Kornhjem. Alle Bygningerne bærer Straatage med Undtagelse af den paptækkede Hjem. Fra Elektricitetsværk er indlagt Lys og Kraft.

Knud Madsens Gaard i Heden, Heden Sogn. Postforb. og St.: Allested, hvortil c. 3½ Km. Gaarden ligger c. 18 Km. fra nærmeste Købstad, Odense. Nuværende Ejer: *Knud Madsen*, som overtog Gaarden 1. April 1883, er født i Højme 7. Maj 1855 og gift med *Pouline Madsen*, født paa Ejendommen 22. Novbr. 1851.



Knud Madsens Gaard.

Matr.-Nr. 12a m. fl. af Heden. Hartkorn 6 Tdr. 2 Fdkr. Ejendomsskyld 36,000 Kr. Brandassurance for Hovedb. 7,300 Kr., for Avlsb. 15,456 Kr. Gaardens Areal 55 Tdr. Ld., deraf Ager 49½, Mose 2½, Skov 2, Have og Gaardsplads 1. Agermarken drives i en 7 Marksdrift: Helbrak, Vintersæd, Roer, Byg, Havre og 2aars Græs. Jordens Bonitet er god Muld paa Lerunderlag. Besætningen bestaar af 12 Malkekøer foruden 9 Stkr. Ungkvæg og Kalve, 1 Tyr, 5 Heste, 2 Plage og Føl samt 5 Faar. Sidste Aar solgtes c. 40 Fedesvin. Kvægbesætningen, der er af rød dansk Race, vedligeholdes hovedsagelig ved eget Tillæg.

Gaarden, der ligger ved Odense-Faaborg Landevej, har i sin Tid været Fæste under Hovedgaarden Vejlegaard. Mads Nielsen overtog Ejendommen c. 1845, og efter hans Død i 1870erne sad hans Enke inde med den, til hun 1883 skødede den til sin Svigersøn, den nuværende Ejer.

Alle Bygningerne er af Grundmur. Hovedb. er opført 1859 i den ø. Side af Gaardspladsen og bærer ligesom Materialhuset Stentag. De øvrige Avlsb. er straatækkede. De fleste af dem er opførte i 1880erne og 1890erne, Svinestalden dog 1901. Til Drift af de faste Maskiner er installeret Petroleumsmotor.

Af Jorderne ligger 20 Tdr. Ld. ved Gaarden; Resten er fraliggende c. 1½ Km. mod V.

Herringe Præstegaard, Herringe Sogn. Postforb. og St.: Rudme, hvortil c. 2 Km. Gaarden ligger c. 19 Km. fra nærmeste Købstad, Faaborg. Nuværende

Beneficiarius: Pastor *L. B. Leth*, som tiltraadte Embedet i 1908, er født i Jernved Sogn 8. Maj 1863.

Matr.-Nr. 1a m. fl. af Herringe. Hartkorn 6 Tdr. 5 Skpr. 3 Fdkr. 2 Alb. Ejendomsskyld 44,000 Kr. Brandassurance for Hovedb. 8,400 Kr., for Avlsb. 15,400 Kr. Gaardens samlede Areal 66½ Td. Ld., deraf Ager 50½, Eng 2, Skov 12, Have og Gaardsplads 2. Avlingen er bortforpagtet til *H. F. Bagger*. Agermarken drives i en 8 Marksdrift: Havre, Helbrak, Vintersæd, Byg, Roer, Blandsæd og 2aars Græs. Jordens Bonitet er dels kraftig Lermuld, dels af en noget lettere Beskaffenhed. Besætningen bestaar af 12 Malkekøer foruden 16 Stkr. Ungkvæg og Kalve, 1 Tyr, 4 Heste, 4 Plage og Føl samt 2 Faar. Sidste Aar solgtes c. 50 Fedesvin. Kvægbesætningen, der er af rød dansk Race, vedligeholdes hovedsagelig ved eget Tillæg.

Præstegaarden ligger i Herringe By umiddelbart ved Kirken. Hovedb., der ligger i den s. Side af Gaardspladsen, er af Grundmur, Avlsb. af Bindingsværk, alle straatækkede. S. for Hovedb. strækker sig den store, smukke Have. — Agermarken ligger samlet ved Gaarden over et jævnt Terræn. Skoven er fraliggende c. 1½ Km. mod SV.

Tidligere skal der over Præstegaardens Port have siddet en Indskrift, der fortalte, at Gaarden var opbygget af Marcus Monrad, Sognepræst i Herringe 1693—1711. Denne Indskrift er dog nu forsvunden.

Mosegaard, Herringe Sogn. Postforb. og St.: Rudme, hvortil c. 2 Km. Gaarden ligger c. 19 Km. fra nærmeste Købstad, Faaborg. Nuværende Ejer:



Mosegaard.

Kristen Kristensen Mosegaard, som overtog Gaarden 1. Maj 1913, er født paa Ejendommen 13. Decbr. 1886 og gift med *Anna Skovlund*, født i Herringe 16. Novbr. 1888.

Matr.-Nr. 4 m. fl. af Herringe. Hartkorn 7 Tdr. 1 Skp. 3 Fdkr. 1¼ Alb. Ejendomsskyld 36,000 Kr. Brandassurance for Hovedb. 6,000 Kr., for Avlsb. 23,500 Kr. Gaardens samlede Areal 59 Tdr. Ld., deraf Ager 52, Kultureng 2, Skov 4, Have og Gaardsplads 1. Agermarken drives i en 8 Marksdrift: Havre, benyttet Brak, Vintersæd, Roer, Byg, Blandsæd og 2aars Græs. Jordens Bonitet er ret letmuldet. Besætningen bestaar af 15 Malkekøer foruden 16 Stkr. Ungkvæg og Kalve, 1 Tyr, 5 Heste, 1 Plag og 4 Faar. Sidste Aar solgtes c. 40 Fedesvin.

Kvægbesætningen, der er af rød dansk Race, vedligeholdes hovedsagelig ved eget Tillæg.

Mosegaard, der ligger i Herringe By, har saa langt tilbage, man ved Besked, været Selvejendom. Ældst kendt af Ejerne er Rasmus Nielsen, som efterfulgtes af sin Søn, Kristen Rasmussen, der imidlertid døde tidligt, hvorefter hans Enke i 1848 ægtede Kristen Nielsen. Han skødede 1898 Ejendommen til sin Søn, Niels Kristian Kristensen Mosegaard, den nuværende Ejers Fader, efter hvem han har taget den i Arv.

Den smukke, gamle Gaard ligger omgivet mod N. af sin store, kønne Have. Hovedb. er opført 1862 i den n. Side af Gaardspladsen af Grundmur med Straatag. Den v. Længe, der rummer alle Staldene, er bygget 1912 af Grundmur med brandfri Loffer og tækket med Pap. Den s. og ø. Længe er derimod opført 1858 af Bindingsværk med Straatage. Udenfor den egentlige Gaardplan er i 1908 bygget et grundmuret Materialhus. Lys og Kraft er indlagt fra Rudme Elektricitetsværk.

Jorderne ligger samlede omkring Gaarden over et jævnt og bekvemt Terræn.

Herringgaard, Herringe Sogn. Postforb. og St.: Rudme, hvortil c. 2 Km. Gaarden ligger c. 22 Km. fra nærmeste Købstad, Svendborg. Nuværende Ejer: *Rasmus Aalund*, som købte Gaarden 14. Novbr. 1906, er født i Vesterhæsing 13. Novbr. 1872 og gift med *Karen Skytte*, født i Vesterhæsing 4. Juli 1877.

Matr.-Nr. 5a m. fl. af Herringe. Hartkorn 8 Tdr. 7 Skpr. 1 Fdkr. $\frac{1}{4}$ Alb. Ejendomsskyld 41,000 Kr. Brandassurance for Hovedb. 7,100 Kr., for Avlsb. 15,780 Kr. Gaardens samlede Areal 63 Tdr. Ld., deraf Ager 57, Natureng 1 $\frac{1}{2}$, Skov 3, Have og Gaardsplads 1 $\frac{1}{2}$. Agermarken drives i en 9 Marksdrift: Havre, Helbrak, Vintersæd, Roer, Byg, Roer, Blandsæd og 2aars Græs. Jordens Bonitet er god Lermuld paa Lerunderlag. Besætningen bestaar af 14 Malkekøer foruden 19 Stkr. Ungkvæg og Kalve, 1 Tyr, 4 Heste, 3 Plage og Føl samt 8 Faar. Sidste Aar solgtes c. 70 Fedesvin. Kvægbesætningen, der er af rød dansk Race, vedligeholdes hovedsagelig ved eget Tillæg.

Herringgaard, der synes at være en gammel Selvejergaard, ejedes ved Midten af forrige Aarhundrede af Anders Hendriksen, som døde 1880, hvorefter hans Enke sad inde med Ejendommen, til hun i 1892 skødede den til sin Søn, Laurits Andersen, af hvem den nuværende Ejer har købt.

Den kønne, teglhængte Hovedb. er opført 1864 af Grundmur i den n. Side af Gaardspladsen, omgivet af den sjældent smukke og store Have. Avlsb. er alle opførte 1854 af Bindingsværk med Straatage. Udenfor den egentlige Gaardplan ligger Svinstalden og en mindre Vindmølle, der hører til Ejendommen. Lys og Kraft er indlagt fra Rudme Elektricitetsværk.

Af Jorderne ligger de 50 Tdr. Ld. umiddelbart V. for Gaarden, medens Resten er fraliggende i mindre Afstand mod Ø.

Koborg, Herringe Sogn. Postforb. og St.: Rudme, hvortil c. 2 Km. Gaarden ligger c. 22 Km. fra nærmeste Købstad, Svendborg. Nuværende Ejer: *Mads Nielsen*, som overtog Gaarden 1. April 1897 er født i Herringe 12. April 1866 og gift med *Christine Jørgensen*, født i Nørrebro 14. Novbr. 1871.

Matr.-Nr. 7a m. fl. af Herringe. Hartkorn 7 Tdr. 6 Skpr. 3 Fdkr. 2 $\frac{1}{2}$ Alb. Ejendomsskyld 39,000 Kr. Brandassurance for Hovedb. 7,800 Kr., for Avlsb. 14,120 Kr. Gaardens samlede Areal 55 Tdr. Ld., deraf Ager 49, Eng 2 $\frac{1}{2}$, Skov 2 $\frac{1}{2}$, Have og Gaardsplads 1. Agermarken drives i en 8 Marksdrift: Havre, tildels benyttet Brak, Vintersæd, Roer, Byg, Blandsæd og 2aars Græs. Jordens Bonitet er Lermuld paa Lerunderlag. Besætningen bestaar af 16 Malkekøer foruden 17 Stkr. Ungkvæg og Kalve, 1 Tyr, 4 Heste, 5 Plage og Føl samt 4 Faar. Sidste Aar solgtes c. 60 Fedesvin og 40 Maanedsgriise. Kvægbesætningen, der er af rød dansk Race, vedligeholdes hovedsagelig ved eget Tillæg.

Koborg har tidligere været Fæste under Hovedgaarden Fjellebro, men maa være købt til Frihed i Begyndelsen af forrige Aarhundrede. Den nuværende Ejer har købt af Peder Larsen, der selv havde købt Ejendommen 1884.

Hovedb. er opført 1908 af Grundmur med Stentag i den n. Side af Gaardspladsen; den er forsynet med gennemgaaende Kvist med Frontespice og rummer en stor og god Lejlighed. Avlsb. er af Bindingsværk med Straatage, kun Svinstalden er af Grundmur. Fra Rudme Elektricitetsværk er indlagt Lys og Kraft.

Jorderne ligger samlede omkring Gaarden over et jævnt og bekvemt Terræn.

Bjerregaard, Herringe Sogn. Postforb. og St.: Rudme, hvortil c. 2 Km. Gaarden ligger c. 19 Km. fra nærmeste Købstad, Faaborg. Nuværende Ejer: *Rasmus Nielsen*, som overtog Gaarden 2. Febr. 1913, er født paa Ejendommen 8. Jan. 1882.

Matr.-Nr. 9a m. fl. af Herringe. Hartkorn 5 Tdr. 7 Skpr. $\frac{1}{4}$ Alb. Ejendoms-skyld 36,000 Kr. Brandassurance for Hovedb. 8,000 Kr., for Avlsb. 15,500 Kr. Gaardens samlede Areal 58 Tdr. Ld., deraf Ager 53, Eng 1, Skov 3, Have og Gaardsplads 1. Af Agermarken drives 52 Tdr. Ld. i en 8 Marksdrift: Havre, benyttet Brak, Vintersæd, Byg, Roer, Blandsæd og 2aars Græs; 1 Td. Ld. henligger til vedvarende Græsning. Jordens Bonitet er dels Lermuld, dels lettere Muldjorder. Besætningen bestaar af 15 Malkekøer foruden 10 Stkr. Ungkvæg og Kalve, 1 Tyr, 4 Heste, 2 Plage og Føl samt 6 Faar. Sidste Aar solgtes c. 30 Fedesvin og 60 Maanedsgriise. Kvægbesætningen, der er af rød dansk Race, vedligeholdes hovedsagelig ved eget Tillæg.

Bjerregaard, der ligger ved Vejen fra Herringe By (skreves 1343: Hæringhe, og 1485: Heringe) til Sognets Grusgrav, har tidligere været Fæste under Hovedgaarden Fjellebro. Den nuværende Ejers Fader overtog 1864 Ejendommen efter Anders Knudsen og havde den til sin Død 19. Decbr. 1910, hvorefter hans Enke sad inde med den, til hun skødede den til sin Søn, den nuværende Ejer, kort før hun 26. April 1913 afgik ved Døden.

Hovedb., der er opført 1891 i den ø. Side af Gaardspladsen, er af Grundmur med Skifertag. Af Grundmur er ogsaa Kostalden og Svinestalden, som i 1880'erne er byggede udenfor den egentlige Gaardplan. Derimod er de tre oprindelige Avlslænger — opførte c. 1870 — af Bindingsværk. Alle Avlsb. bærer Straatage. Elektrisk Lys og Kraft er indlagt fra Værket i Rudme.

De jævne, gode Jorder ligger samlede omkring Gaarden.

Nørregaard, Herringe Sogn. Postforb. og St.: Rudme, hvortil c. 1 Km. Gaarden ligger c. 19 Km. fra nærmeste Købstad, Svendborg. Nuværende Ejer:



Nørregaard.

Jens Lundsgaard, som overtog Gaarden 1. Aug. 1906, er født i Trunderup 8. April 1839 og gift med *Maren Hansen*, født i Ravndrup 13. Marts 1849.

Matr.-Nr. 2 af Rudme. Hartkorn 6 Tdr. 6 Skpr. 1 Fdkr. $\frac{1}{4}$ Alb. Ejendoms-skyld 45,000 Kr. Brandassurance for Hovedb. 10,000 Kr., for Avlsb. 17,670 Kr. Gaardens samlede Areal 73 Tdr. Ld., deraf Ager $70\frac{1}{2}$, Mose $1\frac{1}{2}$, Have og Gaardsplads 1. Agermarken drives i en 8 Marksdrift: Blandsæd, benyttet Brak, Vintersæd, Roer, Byg, Havre og 2aars Græs. Jordens Bonitet er dels lermuldet, dels af noget lettere Beskaffenhed. Besætningen bestaar af 18 Malkekøer foruden 22 Stkr. Ungkvæg og Kalve, 2 Tyre, 5 Heste, 4 Plage og Føl samt 2 Faar. Sidste

Aar solgtes c. 70 Fedesvin. Kvægbesætningen, der er af rød dansk Race, vedligeholdes hovedsagelig ved eget Tillæg.

Nørregaard, som ligger c. 450 M. N. for Vejen fra Herringe til Rudme, antages at være en gammel Selvejergaard. 1878 købtes den af Rasmus Peder Faber, hvis Enke 1889 solgte Ejendommen til Forpagter H. P. Vognsen paa Hovedgaarden Fjellebro. Ogsaa han overlevedes af sin Hustru, som 1900 solgte til Forvalter Christian Alsing, af hvem den nuværende Ejer har købt.

Den meget velbyggede Gaard — opført efter Brand 1889 — ligger for Enden af en smuk Allé, der fører ind fra den offentlige Vej. I det hele er Beliggenheden meget naturskøn i den skovrige Egn. Hovedb., der ligesom alle Avlsb. er af Grundmur, bærer Skifertag; den er mod Havesiden forsynet med høj Frontespice med 3 Fags Kvist og rummer en herskabelig og velindrettet Lejlighed. Avlsb. bærer Paptage. Lys og Kraft er indlagt fra Rudme Elektricitetsværk.

Jorderne ligger samlede omkring Gaarden over et jævnt og bekvemt Terræn.

H. P. Jørgensen Havelunds Gaard i Rudme, Herringe Sogn. Postforb. og St.: Rudme, hvortil c. ½ Km. Gaarden ligger c. 18 Km. fra nærmeste Købstad, Svendborg. Nuværende Ejer: *Hans Peder Jørgensen Havelund*, som overtog Gaarden 1. April 1910, er født paa Ejendommen 11. Jan. 1880.



H. P. Jørgensen Havelunds Gaard.

Matr.-Nr. 4 m. fl. af Rudme. Hartkorn 7 Tdr. 2 Skpr. 3 Fdkr. 1 Alb. Ejendomsskyld 46,000 Kr. Brandassurance for Hovedb. 8,100 Kr., for Avlsb. 15,600 Kr. Gaardens samlede Areal 72 Tdr. Ld., deraf Ager 64, Skov 6, Have og Gaardsplads 2. Agermarken drives i en 8 Marksdrift: Havre, Roer, Byg, benyttet Brak, Vintersæd og 2aars Græs. Jordens Bonitet er god Lermuld paa Lerunderlag. Besætningen bestaar af 18 Malkekøer foruden 19 Stkr. Ungkvæg og Kalve, 1 Tyr, 5 Heste, 3 Plage og Føl samt 9 Faar. Sidste Aar solgtes c. 45 Fedesvin og 15 Maanedsgriise. Kvægbesætningen, der er af rød dansk Race, vedligeholdes hovedsagelig ved eget Tillæg.

Gaarden, der ligger ved Vejen fra Herringe til Rudme St., har saa langt tilbage, man ved Besked, været Selveje. Den nuværende Ejer har taget den i Arv efter sin Fader, Jørgen Ditlev Jørgensen, som 1873 havde faaet den efter sin Fader, Hans Jørgensen, der c. 1845 havde faaet den tilskødet af sin Svigerfader, Hans Nielsen.

Den kønne, anselige Gaard har en meget smuk Beliggenhed i det skovkransede, smilende Landskab. Hovedb., der er stor og rummelig, er opført af Grundmur i den n. Side af Gaardspladsen i Aaret 1848, samme Aar som de to Staldlænger blev byggede. De er af Bindingsværk ligesom Laden, der er opført 1860. Noget senere er Svinstalden og en Mejeribygning opført, begge af Grundmur. Alle Bygningerne bærer Straatage. Lys og Kraft er indlagt fra Rudme Elektricitetsværk.

De jævne, gode Jorder ligger samlede omkring Gaarden.

Spjeldgaard, Hillerslev Sogn. Postforb. og St.: Espe, hvortil c. 3½ Km. Gaarden ligger c. 15 Km. fra nærmeste Købstad, Faaborg. Nuværende Ejer: *Hans Christian Andersen*, som overtog Gaarden 1. April 1902, er født paa Ejendommen 24. Juni 1871 og gift med *Maren Christine Jørgensen*, født i Nybølle 25. Jan. 1884.

Matr.-Nr. 13a af Nybølle. Hartkorn 7 Tdr. 5 Skpr. 3 Fdkr. 1½ Alb. Ejendomsskyld 36,000 Kr. Brandassurance for Hovedb. 6,000 Kr., for Avlsb. 17,000 Kr. Gaardens samlede Areal 70 Tdr. Ld., deraf Ager 60½, Eng 2½, Mose 5, Skov 1, Have og Gaardsplads 1. Agermarken drives i en 9 Marksdrift: Havre, Helbrak, Vintersæd, Roer, Byg, ½ Roer ½ Staldfoder, Blandsæd og 2aars Græs. Jordens Bonitet er dels lermuldet, dels letmuldet og dels tørveagtig. Besætningen bestaar af 16 Malkekøer foruden 16 Stkr. Ungkvæg og Kalve, 1 Tyr, 4 Heste samt 4 Plage og Føl. Sidste Aar solgtes 34 Fedesvin. Kvægbesætningen, der er af rød dansk Race, vedligeholdes hovedsagelig ved eget Tillæg.

Spjeldgaard, der ligger ved Vejen fra Vantinge til Nyborg-Assens Landevej, var tidligere Fæste under Hovedgaarden Fjellebro. Den nuværende Ejers Slægt har gennem flere Generationer ejet Spjeldgaard; baade hans Fader, Lars Andersen, og hans Bedstefader, Anders Rasmussen, og dennes Fader før ham har ejet Gaarden.

Hovedb., der ligger i den n. Side af Gaardspladsen, er opført 1865 af Grundmur. Avlsb. er af Bindingsværk. Alle Bygningerne bærer Straatage. — Jorderne ligger samlede ved Gaarden over et ret jævnt Terræn.

Højrupgaard, Hillerslev Sogn. Postforb. og St.: Højrup, hvortil c. 300 M. Gaarden ligger 15 Km. fra nærmeste Købstad, Faaborg. Nuværende Ejer: *Lars Nielsen*, som overtog Gaarden 1. April 1904, er født i Brylle 6. Oktbr. 1855 og gift med *Hansine Illum*, født i Højrup 12. Jan. 1857.

Matr.-Nr. 1a m. fl. af Højrup. Hartkorn 7 Tdr. 4 Skpr. 1 Fdkr. 2¼ Alb. Ejendomsskyld 50,000 Kr. Brandassurance for Hovedb. 8,500 Kr., for Avlsb. 16,475 Kr. Gaardens samlede Areal 60 Tdr. Ld., deraf Ager 42, Overrislingseng 12, Mose 3, Skov 1½, Have og Gaardsplads 1½. Agermarken drives i en 7 Marksdrift: Helbrak, Hvede, Roer, Byg, Blandsæd og 2aars Græs. Jordens Bonitet er lermuldet. Besætningen bestaar af 12 Malkekøer foruden 12 Stkr. Ungkvæg og Kalve, 5 Heste samt 5 Plage og Føl. Sidste Aar solgtes c. 100 Fedesvin. Kvægbesætningen, der er af rød dansk Race, vedligeholdes hovedsagelig ved eget Tillæg.

Højrupgaard har i sin Tid været langt større end nu og var den Gang gennem mange Aar i Adelsmænds Hænder. 1588 tilhørte den Hartvig Kaas, Søn af Erik Kaas til Hovedgaarden Gjelskov. 1633 overgik den til Henrik Bille, men i 1652 fik Palle Kristensen Fribrev paa Gaarden (som da var 20½ Td. Hartkorn) og erhvervede sig den senere som Ejendom. Han gik imidlertid 1679 Konkurs, og Højrupgaard blev da inddraget under Kronen, men købtes af Kammerherre Gabel til Hovedgaarden Hvidkilde, som dog kort efter solgte den til Charlotte Amalie Banner. Hun ægtede senere von Schönback, der 1698 fuldstændig ombyggede Gaarden, hvilket kan ses af nogle Inskriptioner paa Porthængslerne. Charlotte Banner overdrog 1702 under Tvang Højrupgaard til Niels Krogstrup, hvad der førte til en Proces, som Fruen vandt; men senere blev Niels Krogstrup ved Giftermaal Gaardens Ejer og solgte den til Birkedommer Frederik Bagger paa Brahetrolleborg. Fra ham kom den nogle Aar senere til Forvalter Bachmann, der døde 19. Decbr. 1760, hvorefter Gaarden blev solgt til Skeel v. Holsten. 1784 blev den solgt til Forpagter Rasmus Rasmussen paa Hvidkilde. der atter 1790 solgte til Hans Peder Egneborg, som igen solgte til Philip Waidtløv for 9,500 Rbd. Han solgte 1811 Højrupgaard for 20,000 Rbd. til Johannes Otto Holm, der imidlertid 1819 gik Konkurs. Gaarden solgtes derefter til Hans Jørgensen, som 1850 skødede den til sin Søn, Hans Hansen. Senere ejedes Højrupgaard af Felthusen, der i 1880erne solgte til Kruse, af hvem den nuværende Ejer har købt.

Hovedb., der er opført 1912 af Grundmur med Stentag, ligger i den n. Side af Gaardspladsen, omgivet mod N. og Ø. af Have og Plantninger. Avlsb., der alle er af Bindingsværk med Straatage, er meget gamle og agtes i den nærmeste Fremtid erstattede med nye og mere tidssvarende. Lys og Kraft er indlagt fra Faaborg Højspændingsværk.

Jorderne strækker sig navnlig mod V. over et noget kuperet Terræn. Engen er beliggende langs Odense Aa og kan overrisles ved Hjælp af Aavandet. Mosen er fraliggende c. 1 Km. mod NØ. i den saakaldte Bøllepose.

Havrevænge, Hillerslev Sogn. Postforb. og St.: Højrup, hvortil c. 600 M. Gaarden ligger c. 15 Km. fra nærmeste Købstad, Faaborg. Nuværende Ejer: *Niels Marthedal*, som overtog Gaarden 1. Aug. 1912, er født i Sandholts Lyndelse 15. April 1870 og gift med *Anna Hansine Rasmussen Søndergaard*, født i Sandholts Lyndelse 19. Juni 1874.

Matr.-Nr. 7 af Hillerslev. Hartkorn 7 Tdr. 5 Skpr. 3 Fdkr. $\frac{1}{2}$ Alb. Ejendoms-skyld 40,000 Kr. Brandassurance for Hovedb. 6,500 Kr., for Avlsb. 17,000 Kr. Gaardens samlede Areal 69 Tdr. Ld., deraf Ager 50, Natureng 4, Mose 10, Skov 4, Have og Gaardsplads 1. Agermarken drives i en 8 Marksdrift: Havre, benyttet Brak, Vintersæd, Blandsæd, Roer, Blandsæd og 2aars Græs. Jordens Bonitet er Lermuld paa Lerunderlag. Besætningen bestaar af 19 Malkekøer foruden 15 Stkr. Ungkvæg og Kalve, 1 Tyr, 6 Heste og 5 Faar. Sidste Aar solgtes c. 125 Maaned-grise. Kvægbesætningen, der er af rød dansk Race, vedligeholdes hovedsagelig ved eget Tillæg.

Havrevænge, der ligger ved Vejen fra Højrup til Nyborg-Assens Landevej, er Arvefæste under Grevskabet Muckadell. Den nuværende Ejer købte af Lars Hansen, som c. 1895 havde købt af Niels Rasmussen.

Bygningerne er opført efter en Ildsvaade c. 1880 og er alle af Grundmur. Hovedb., der ligger i den n. Side af Gaardspladsen, er teglhængt, Avlsb. straatækkede. Udenfor den egentlige Gaardplan ligger Svinestald og Tærskelade. — Jorderne ligger samlede ved Gaarden med Undtagelse af 8 Tdr. Ld., som er fraliggende c. 2 Km. mod S.

Aagaard, Hillerslev Sogn. Postforb. og St.: Højrup, hvortil c. $3\frac{1}{2}$ Km. Gaarden ligger c. 17 Km. fra nærmeste Købstad, Faaborg. Nuværende Ejer:

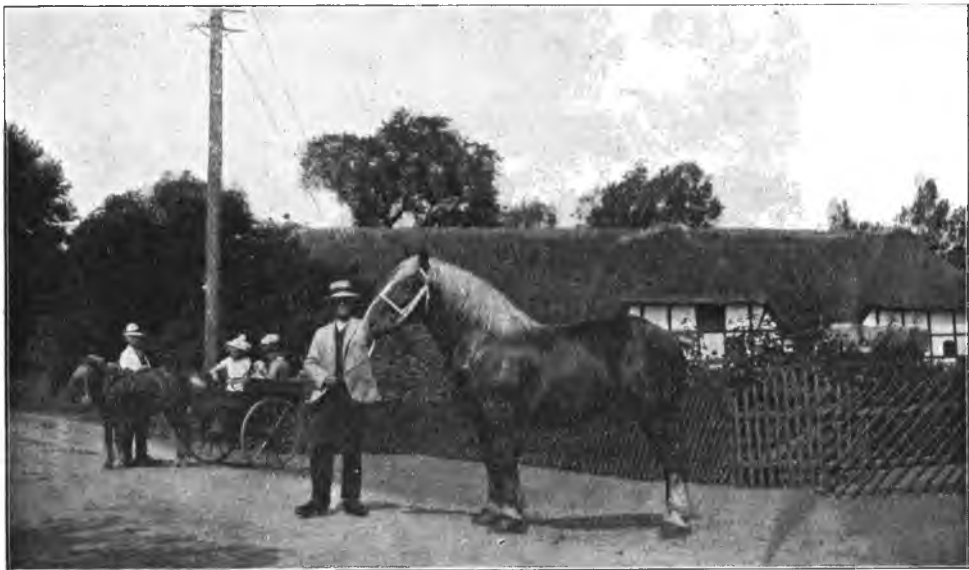

Aagaard.

Grevskabet Muckadell. Gaarden er bortfæstet til *Peder Nielsen*, som tiltraadte Fæstet 1. April 1896. P. Nielsen er født i Haagerup 27. April 1868 og gift med *Ane Kirstine Kløverpris*, født i Haagerup 25. Juli 1877.

Matr.-Nr. 8 m. fl. af Sallinge. Hartkorn 7 Tdr. 5 Skpr. 2 Fdkr. 2 Alb. Ejendoms-skyld 36,000 Kr. Brandassurance for Hovedb. 6,000 Kr., for Avlsb. 13,000 Kr. Gaardens samlede Areal 67 Tdr. Ld., deraf Ager 53, Natureng 8, Mose 4, Skov 1, Have og Gaardsplads 1. Agermarken drives i en 9 Marksdrift: Havre, tildels benyttet Brak, Vintersæd, Roer, Byg, Vikkehavre, Blandsæd og 2aars Græs. Jor-

dens Bonitet er stærk Lermuld paa Lerunderlag. Besætningen bestaar af 18 Malkekøer foruden 15 Stkr. Ungkvæg og Kalve, 1 Tyr, 5 Heste, 5 Plage og Føl samt 6 Faar. Sidste Aar solgtes c. 25 Fedesvin og 40 Maanedsgribe. Kvægbesætningen, der er af rød dansk Race, vedligeholdes hovedsagelig ved eget Tillæg.

Aagaard, der ligger i Sallinge By ved Odense-Faaborg Landevej, er Fæste under Grevskabet Muckadell og blev i sin Tid bortfæstet til Birkedommer Blom, hvis Efterkommere gennem flere Generationer har haft Fæstet inde, indtil den nuværende Fæster 1896 fulgte efter Harald Blom. Formodentlig er det den Omstændighed, at det var en Birkedommer, der fik Aagaard i Fæste, som har bevirket, at den er bleven en af de saakaldte »Frigaarde«, paa hvilke Fæsteafgiften er særlig lav.

Den gamle, hyggelige Gaard er helt af Bindingsværk med Straatage. Hovedb. ligger mod N. og er mod N. og V. omgivet af den store, gamle Have. Staldlængen er opført c. 1885, Laden 1902, medens de øvrige Bygninger er ældre. Elektrisk Lys og Kraft agtes i den nærmeste Fremtid indlagt.

Jorderne strækker sig væsentligst mod Ø. over et noget kuperet Terræn.

Aalegaard, Hillerslev Sogn. Postforb.: Højrup, og St.: Espe. Gaarden ligger c. 19 Km. fra nærmeste Købstad, Faaborg. Nuværende Ejer: *Grevskabet Muckadell*. Gaarden er bortfæstet til *Hans Christiansen*, som tiltraadte Fæstet 1868. H. Christiansen er født paa Ejendommen 22. Febr. 1832.

Matr.-Nr. 20a af Sallinge. Hartkorn 7 Tdr. 5 Skpr. 2 Fdkr. 1½ Alb. Ejendomsskyld 35,000 Kr. Brandassurance for Hovedb. 5,000 Kr., for Avlsb. 12,200 Kr. Gaardens samlede Areal 78 Tdr. Ld., deraf Ager 66, Natureng 10, Mose 1, Have og Gaardsplads 1. Agermarken drives i en 7 Marksdrift: Havre, Roer, Byg, Rug, Havre og 2aars Græs. Jordens Bonitet er ret letmuldet. Besætningen bestaar af 18 Malkekøer foruden 10 Stkr. Ungkvæg og Kalve, 1 Tyr, 4 Heste, 4 Plage og Føl samt 9 Faar. Sidste Aar solgtes c. 50 Fedesvin. Kvægbesætningen, der er af rød dansk Race, vedligeholdes hovedsagelig ved eget Tillæg.

Aalegaard, der ligger ved Vejen fra Vantinge til Sallinge, er Fæste under Grevskabet Muckadell, men har i mere end 100 Aar været bortfæstet til samme Slægt, Søn efter Fader.

Hovedb., der ligger i den n. Side af Gaardspladsen, er opført 1886 af Grundmur. Avlsb., som stammer fra Tidsrummet 1860—70, er af Bindingsværk. Alle Bygningerne bærer Straatage. — Jorderne, som er noget kuperede, ligger samlede omkring Gaarden.

Ærenssæde, Hillerslev Sogn. Postforb. og St.: Højrup, hvortil c. ½ Km. Gaarden ligger c. 15 Km. fra nærmeste Købstad, Faaborg. Nuværende Ejer: *Rasmus Christensen*, som overtog Gaarden 1. Novbr. 1895, er født paa Ejendommen 26. Febr. 1860 og gift med *Karen Nielsen*, født i Sandholt Lyndelse 14. Decbr. 1879.

Matr.-Nr. 3a m. fl. af Højrup. Hartkorn 5 Tdr. 5 Skpr. 3 Fdkr. 2¾ Alb. Ejendomsskyld 36,000 Kr. Brandassurance for Hovedb. 9,000 Kr., for Avlsb. 15,000 Kr. Gaardens samlede Areal 49 Tdr. Ld., deraf Ager 37, Eng 7, Mose 4, Have og Gaardsplads 1. Agermarken drives i en 8 Marksdrift: Havre, benyttet Brak, Vintersæd, ½ Roer ½ Byg, Blandsæd, Blandsæd og 2aars Græs. Jordens Bonitet er lermuldet. Besætningen bestaar af 10 Malkekøer foruden 10 Stkr. Ungkvæg og Kalve, 1 Tyr, 4 Heste, 4 Plage og Føl samt 8 Faar. Sidste Aar solgtes c. 15 Fedesvin. Kvægbesætningen, der er af rød dansk Race, vedligeholdes hovedsagelig ved eget Tillæg.

Ærenssæde, der ligger ved Vejen fra Brahetrolleborg til Hillerslev Kirke, er Arvefæste under Baroniet Brahetrolleborg. Den nuværende Ejer har arvet den efter sin Fader, Christen Clausen, som 1851 havde faaet den tilskødet af sin Onkel, Rasmus Christensen.

Den kønne, velbyggede Gaard er opført efter Ildsvaade i 1904 og er helt af Grundmur med Cementstenstage. Hovedb. er fritliggende i den nv. Side af Gaardspladsen; den er forsynet med høj Frontespice med gennemgaaende Kvist og rummer en stor og velindrettet Lejlighed. I Staldbygningerne findes mere Hvalvingsloft mellem Jernbjælker. Lys og Kraft er indlagt fra Højspændingsværket i Faaborg.

Ærenssæde ligger kønt med vid Udsigt over det omliggende smukke Landskab. 24 Tdr. Ld. ligger samlede ved Gaarden, medens Resten er fraliggende c. 2 Km. mod V.

Engesyn, Hillerslev Sogn. Postforb. og St.: Højrup, hvortil c. 400 M. Tlf. 69 over Højrup Central. Gaarden ligger c. 12 Km. fra nærmeste Købstad, Faaborg. Nuværende Ejer: *Anders Andersen*, som overtog Gaarden 1. April 1912, er født i Barløse 27. Septbr. 1873 og gift med *Petrine Madsen Albrecktslund*, født i Vesterhæsing 30. April 1880.

Matr.-Nr. 4a m. fl. af Højrup. Hartkorn 8 Tdr. 3 Skpr. 2 Fdkr. 1½ Alb. Ejendomsskyld 50,000 Kr. Brandassurance for Hovedb. 5,000 Kr., for Avlsb. 19,000 Kr. Gaardens samlede Areal 88 Tdr. Ld., deraf Ager 60, Eng 21, Mose 3, Skov 3, Have og Gaardsplads 1. Af Agermarken drives 53 Tdr. Ld. i en 8 Marksdrift: Roer, 6rd. Byg, Hvede, Roer, Havre og 3aars Græs (deraf sidste Aar Frøavl af Hundegræs); 5 Tdr. Ld. drives uden noget egentlig fast Sædskitte, og 2 Tdr. Ld. dyrkes med Lucerne. Jordens Bonitet er god Lermuld paa Lerunderlag. Besætningen bestaar af 30 Malkekøer foruden 25 Stkr. Ungkvæg og Kalve, 2 Tyre, 5 Heste samt 5 Plage og Føl. Sidste Aar solgtes c. 175 Fedesvin. Kvægbesætningen, der er af rød dansk Race, vedligeholdes hovedsagelig ved eget Tillæg.



Engesyn.

Engesyn, der er Arvefæste under Baroniet Brahetrolleborg, ejedes 1845—66 af Peder Illum og efter ham af hans Svigersøn, Lars Nielsen, af hvem den nuværende Ejer har købt.

Gaarden ligger ved Vejen fra Højrup til Haagerup, omgivet mod N. af Have og Plantninger. Af Bygningerne er den v. og s. Længe af Bindingsværk, de øvrige Bygninger af Grundmur. Den ø. Længe er forsynet med høj, muret Trimpel. Udenfor den egentlige Gaardplan er opført 2 rummelige Svinestalde som Tilbygninger til de andre Avlsb., idet Gaarden har Svineavlscener. Tagene er af Straa og Pap. Lys og Kraft er indlagt fra Faaborg Højspændingsanlæg. Elektromotoren driver tillige Gaardens Kraft Vandværk.

Jorderne strækker sig navnlig mod Ø. over et jævnt og bekvemt Terræn. — Engesyn ligger i en meget naturskøn Egn og frembyder i det hele Billedet paa en velbygget og veldreven Ejendom.

Frydeshjem, Hillerslev Sogn. Postforb. og St.: Højrup, hvortil c. ½ Km. Gaarden ligger c. 13 Km. fra nærmeste Købstad, Faaborg. Nuværende Ejer: *Hans Erik Jensen*, som overtog Gaarden 13. April 1884, er født paa Langeland 22. Oktbr. 1856 og gift med *Jørgine Clausen*, født paa Langeland 22. Juli 1856.

Matr.-Nr. 5a m. fl. af Højrup. Hartkorn 7 Tdr. 2 Fdkr. 1½ Alb. Ejendomsskyld 37,000 Kr. Brandassurance for Hovedb. 5,915 Kr., for Avlsb. 15,632 Kr. Gaardens samlede Areal 63 Tdr. Ld., deraf Ager 43½, Natureng 10, Mose 5, Skov 3½, Have og Gaardsplads 1. Agermarken drives i en 8 Marksdrift: Havre, ⅓ 6rd. Byg ⅓ Kartofler ⅓ Staldfoder, Vintersæd, Roer, Byg, Havre og 2aars Græs. Jordens Bonitet er dels lermuldet, dels af noget lettere Beskaffenhed.

Besætningen bestaar af 18 Malkekøer foruden 12 Stkr. Ungkvæg og Kalve, 1 Tyr, 4 Heste og 2 Plage. Sidste Aar solgtes c. 30 Fedesvin. Kvægbesætningen, der er af rød dansk Race, vedligeholdes hovedsagelig ved eget Tillæg.

Frydénshjem er Arvefæste under Baroniet Brahetrolleborg. Den nuværende Ejer har købt den af Hans Hansen, der havde taget den i Arv efter sin Fader.

Gaarden ligger ved Vejen fra Højrup til Brahetrolleborg. Hovedb., der ligger mod N., er opført af Grundmur omkring Midten af forrige Aarhundrede. Avlsb. er af Bindingsværk, Sidelængerne opførte i 1840erne, den s. Længe i 1893. Alle Bygningerne bærer Straatage. Udenfor den egentlige Gaardplan er i 1903 opført en Svinstald af cementstøbte Mure med Paptag. Til Drift af de faste Maskiner er installeret Petroleumsmotor.

Jorderne strækker sig navnlig mod SV. og er et ret jævnt og bekvemt Terræn.

Gundestrup Mølle, Hundstrup Sogn. Postforb.: V. Skjærning, og St.: Pejrup, hvortil c. 6 Km. Tlf. 24 over V. Skjærninge Central. Gaarden ligger c. 11 Km. fra nærmeste Købstad, Faaborg. Nuværende Ejer: Enkefru *Sofie Jensen*, som overtog Gaarden i 1911 efter sin Mands, *Johan Jensens*, Død. Fru Jensen er født paa Eskebjerggaard 8. Oktbr. 1845.



Gundestrup Mølle.

Matr.-Nr. 8 m. fl. af Gundestrup. Hartkorn 5 Tdr. 6 Skpr. 2 Fdkr. 2 Alb. Ejendomsskyld 45,000 Kr. Brandassurance for Hovedb. 6,000 Kr., for Avlsb. og Møllen 38,000 Kr. Gaardens samlede Areal 60 Tdr. Ld., deraf Ager 56, Eng 1, Mose 1, Have og Gaardsplads 2. Agermarken drives i en 7 Marksdrift: Havre, Helbrak, Vintersæd, Roer, Byg og 2aars Græs. Jordens Bonitet er overvejende god Muld paa Lerunderlag. Besætningen bestaar af 17 Malkekøer foruden 11 Stkr. Ungkvæg og Kalve, 1 Tyr, 6 Heste, 3 Plage og Føl samt 1 Faar. Sidste Aar solgtes 36 Fedesvin. Kvægbesætningen, der er af rød dansk Race, vedligeholdes hovedsagelig ved eget Tillæg.

Gundestrup Mølle, der ligger ved Vejen fra Stenstrup ud til Svendborg-Faaborg Landevej, var i sin Tid Fæste under Hovedgaarden Hvidkilde, men blev frikøbt i 1860erne af den daværende Fæster, den nuværende Ejerindes Svigermoder, Enkefru Juliane Jensen, efter hvis Død 1872 Ejendommen arvedes af hendes Søn, Johan Jensen, den nuværende Ejerindes afdøde Mand. Indtil 1882 var Areallet kun 28 Tdr. Ld., men i nævnte Aar blev det ved Tilkøb bragt op til sin nuværende Størrelse.

Hovedb., der ligger mod S., er opført 1846 af Grundmur. Møllebygning og Avlsb. er opførte 1848 og 1885 af Bindingsværk. Udenfor den egentlige Gaardplan er bygget 2 Tærskelader. Alle Bygningerne bærer Straatage.

Marken, som er noget kuperet, ligger samlet omkring Gaarden. Gundestrup Mølle driver et ret betydeligt Møllereri, til hvilket Vandkraften tages fra den tæt forbi løbende Hundstrup Aa.

Flintegaard, Hundstrup Sogn. Postforb. og St.: Stenstrup, hvortil c. 7 Km. Gaarden ligger c. 15 Km. fra nærmeste Købstad, Svendborg. Nuværende Ejer: *Janus Theodor Secher*, som overtog Gaarden 1. Maj 1910, er født i Elsted 16. Aug. 1850 og gift med *Dorthea Thorup*, født paa Knudsboelgaard 13. Jan. 1859.

Matr.-Nr. 12 af Hundstrup. Hartkorn 6 Tdr. 2 Fdkr. Ejendomsskyld 36,000 Kr. Brandassurance for Hovedb. 7,680 Kr., for Avlsb. 24,320 Kr. Gaardens samlede Areal 131 Tdr. Ld., deraf Ager 124, Eng 1, Mose 3, Skov 2, Have og Gaardsplads 1. Af Agermarken drives 62 Tdr. Ld. i en 5 Marksdrift: Havre, Roer, Byg, Vintersæd og Havre; Resten henligger i 5 indhegnede Vange til vedvarende Græsning. Besætningen bestaar af 12 Malkekøer foruden 40 Stkr. Ungkvæg og Kalve, 1 Tyr, 6 Heste og 3 Faar. Sidste Aar solgtes c. 50 Grisesøer. Kvægbesætningen, der er af rød dansk Race, vedligeholdes kun delvis ved eget Tillæg.

Flintegaard har i c. 200 Aar været Selvejendom. I 1850 arvede Christen Jensen den efter sin Fader, Jens Mortensen, og i 1900 overgik den til Christen Jensens Svigersøn, Frederik Hansen, der 1906 solgte til Otto Stenback, af hvem den nuværende Ejer har købt. Navnlig i de to sidste Ejeres Tid er det store Areal, der tidligere henlaa opfyldt af Vandhuller og Grøfter, bragt under Kultur.

Gaarden ligger ved Vejen fra Hundstrup til Krarup, omgivet af de store, smukke Skove, som tilhører Egnens Godser, hvad der giver Flintegaard en fortrinlig Jagt, navnlig paa Fasaner. Alle Bygningerne er af Grundmur med Undtagelse af Laden, der er af Bindingsværk. Hovedb. er tækket med Skifer, Avlsb. med Straa og Svinstalden, der ligger udenfor den egentlige Gaardplan, med Tegl. Hovedb. er ligesom Materialhuset opført 1890, Staldlængen 1900.

Jorderne ligger samlede omkring Gaarden; de har en noget bølgeformet Overflade.

Ellegaardsminde, Jordløse Sogn. Postforb. og St.: Trunderup, hvortil c. 1 Km. Tlf. 67 over Haarby Central. Gaarden ligger c. 18 Km. fra nærmeste Købstad, Faaborg. Nuværende Ejer: *Camillus Rasmussen*, som overtog Gaarden 1. Maj 1912, er født i Aunslev 5. Jan. 1886.

Matr.-Nr. 7a m. fl. af Trunderup. Hartkorn 5 Tdr. 7 Skpr. 1 Fdkr. 1½ Alb. Ejendomsskyld 38,000 Kr. Brandassurance for Hovedb. 8,000 Kr., for Avlsb. 15,000 Kr. Gaardens samlede Areal 73 Tdr. Ld., deraf Ager 65, Mose 2, Skov 3, Overdrev 2, Have og Gaardsplads 1. Agermarken drives i en 8 Marksdrift: Havre, benyttet Brak, Rug, Byg, Roer, Blandsæd og 2aars Græs. Jordens Bonitet er for Halvdelens Vedkommende god Lermuld, i Resten af noget lettere Beskaffenhed. Besætningen bestaar af 14 Malkekøer foruden 17 Stkr. Ungkvæg og Kalve, 1 Tyr, 4 Heste, 3 Plage og Føl samt 6 Faar. Sidste Aar solgtes c. 25 Fedesvin. Kvægbesætningen, der er af rød dansk Race, vedligeholdes hovedsagelig ved eget Tillæg.

Ellegaardsminde, der ligger tæt SØ. for Vejen fra Haarby til Vesterhøisinge, har saa langt tilbage, man ved Besked, været Selvejendom. Ellegaard skødede c. 1890 Ejendommen til sin Svigersøn, Matthias Rasmussen, af hvem den nuværende Ejer har købt.

Gaarden ligger højt med smuk Udsigt mod Ø. over det omliggende Landskab. Bygningerne er opførte 1856, Hovedb., som ligger mod S., er af Grundmur, Avlsb. af Bindingsværk. Alle Bygningerne bærer Straatage. Til Drift af de faste Maskiner er installeret Petroleumsmotor.

Jorderne er noget bakkede. De ligger samlede ved Gaarden med Undtagelse af 4 Tdr. Ld. Ager, der sammen med Skoven og Mosen er fraliggende c. 1 Km. mod NØ.

Løvdal, Hastrup Sogn. Postforb. og St.: Hastrup, hvortil c. 2 Km. Gaarden ligger c. 10 Km. fra nærmeste Købstad, Faaborg. Nuværende Ejer: *Lars Sørensen*, som overtog Gaarden 1. Oktbr. 1901, er født i Millinge 13. Aug. 1873 og gift med *Karen Mette Margrethe Ploug*, født i Svanninge 7. Marts 1879.

Matr.-Nr. 21a m. fl. af Hastrup. Hartkorn 7 Tdr. 2 Skpr. 2 Fdkr. Ejendomsskyld 38,000 Kr. Brandassurance for Hovedb. 8,000 Kr., for Avlsb. 15,900 Kr. Gaardens samlede Areal 72 Tdr. Ld., deraf Ager 63, Eng og Mose 6, Skov 1½, Have og Gaardsplads 1½. Af Agermarken drives 40 Tdr. Ld. i en 8 Marksdrift: Havre, benyttet Brak, Vintersæd, Roer, Byg, Blandsæd og 2aars Græs; 23 Tdr. Ld. i en 6 Marksdrift: Helbrak, Vintersæd, Roer, Havre og 2aars Græs. Jordens Bonitet er i den store Drift god Lermuld paa Lerunderlag, i den mindre Drift af

noget lettere Beskaffenhed. Besætningen bestaar af 19 Malkekøer foruden 20 Stkr. Ungkvæg og Kalve, 1 Tyr, 5 Heste, 4 Plage og Føl samt 13 Faar. Sidste Aar solgtes c. 40 Fedesvin. Kvægbesætningen, der er af rød dansk Race, vedligeholdes ved eget Tillæg.

Løvdal var Fæste under Hovedgaarden Hvedholm til 8. Febr. 1887, da den frikøbtes af Jacob P. Sørensen, i hvis Slægt den gennem mange Generationer var gaaet i Arv som Fæste.

Gaarden ligger ved Vejen fra Jordløse gennem Haastrup til Østerby og er helt af Grundmur, Hovedb. med Cementstenstag, Avlsb. med Paptage. I Staldene findes brandfri Lofter. Til Drift af de faste Maskiner er installeret Petroleumsmotor. Hovedb., der er fritliggende i den v. Side af Gaardspladsen, er en køn, 2 Etages Bygning og rummer en stor og herskabelig Lejlighed; fra dens Facade mod Haven er udbygget en pyntelig Veranda med Altan over. Haven er stor og smukt anlagt.



Løvdal.

Løvdal ligger meget højt med Udsigt over Lille Bælt til Als. Jorderne er en Del kuperede og løfter sig tæt NØ. for selve Gaarden i det bekendte »Trebjerg«, 408 Fod højt, som skal være det næsthøjeste Punkt paa Fyn. — I Heste- og Kvægbesætningen findes flere gode, præmierede Avlsdyr.

Ellegaard, Haastrup Sogn. Postforb. og St.: Haastrup, hvortil c. ½ Km. Gaarden ligger c. 10 Km. fra nærmeste Købstad, Faaborg. Nuværende Ejer: *Søren Ellegaard*, som overtog Gaarden 1. April 1910, er født paa Ejendommen 6. Juni 1882 og gift med *Maren Iversen*, født i Slæbæk 8. Juli 1885.

Matr.-Nr. 22a m. fl. af Haastrup. Hartkorn 7 Tdr. 1 Skp. 1 Fdkr. 1 Alb. Ejendomsskyld 36,000 Kr. Brandassurance for Hovedb. 6,000 Kr., for Avlsb. 23,400 Kr. Gaardens samlede Areal 89 Tdr. Ld., deraf Ager 81, Kultureng 5, Mose 2, Have og Gaardsplads 1. Agermarken drives i en 8 Marksdrift: Havre, benyttet Brak, Vintersæd, Roer, Byg, Havre og 2aars Græs. Jordens Bonitet er for Halvdelen Vedkommende god Lermuld, i Resten af noget lettere Beskaffenhed. Besætningen bestaar af 27 Malkekøer foruden 21 Stkr. Ungkvæg og Kalve, 1 Tyr, 7 Heste, 2 Plage og Føl samt 13 Faar. Sidste Aar solgtes c. 70 Fedesvin. Kvægbesætningen, der er af rød dansk Race, vedligeholdes hovedsagelig ved eget Tillæg.

Ellegaard var tidligere Fæste under Hovedgaarden Hvedholm, men blev frikøbt 1892 af den nuværende Ejers Fader, Lars Sørensen Ellegaard, som først havde haft den i Fæste. Gaarden er gennem flere Led gaaet i Arv som Fæste i denne Slægt.

Ellegaard ligger ved Vejen fra Jordløse gennem Haastrup til Østerby. Beliggenheden er meget høj og smuk med Udsigt over den kønne Egn og ud over Lille Bælt med de forskellige Smaaøer over til Als. Hovedb. og Materialhuset er opført 1843 af Egebindingsværk med Straatage. Laden, Staldlængen og Svinestalden er i 1909 bygget

SØ. for Hovedb. af Grundmur med Stentage. Laden er forsynet med en 2 M. høj Trimpel. Kostalden har brandfrit Loft. De faste Maskiner drives ved Petroleumsmotor.



Ellegaard.

Hovedparcellen af Jorjerne ligger samlet omkring Gaarden og har en noget bølgeformet Overflade; 25 Tdr. Ld. er dog fraliggende c. $\frac{1}{2}$ Km. mod NØ.
Adelsmanden Peder Bille skrev sig Aar 1600 til »Haastrup«.

Martin Erik Rasmussens Gaard i Lydinge, Krarup Sogn. Postforb. og St.: Espe, hvortil c. 2 Km. Gaarden ligger c. 15 Km. fra nærmeste Købstad,



M. E. Rasmussens Gaard.

Faaborg. Nuværende Ejer: *Martin Erik Rasmussen*, som overtog Gaarden 1. April 1894, er født paa Ejendommen 26. Febr. 1859 og gift med *Rasmine Jørgensen*, født i Allested 1879.

Matr.-Nr. 3 af Lydinge. Hartkorn 6 Tdr. 7 Skpr. 3 Fdkr. $\frac{1}{4}$ Alb. Ejendoms-skyld 36,000 Kr. Brandassurance for Hovedb. 7,000 Kr., for Avlsb. 13,400 Kr. Gaardens samlede Areal 60 Tdr. Ld., deraf Ager 55, Eng 1, Mose 1, Skov 2, Have og Gaardsplads 1. Agermarken drives i en 8 Marksdrift: Havre, tildels benyttet Brak, Vintersæd, Roer, Byg, Blandsæd og 2aars Græs. Jordens Bonitet er god Lermuld paa Lerunderlag. Besætningen bestaar af 15 Malkekøer foruden 8 Stkr. Ungkvæg og Kalve, 1 Tyr, 5 Heste, 3 Plage og Føl samt 4 Faar. Sidste Aar solgtes c. 50 Maanedsgriise. Kvægbesætningen, der er af rød dansk Race, vedligeholdes hovedsagelig ved eget Tillæg.

Gaarden ligger ved Vejen fra Espe St. til Nyborg-Bøjden Landevej og var tidligere Fæste under Hovedgaarden Fjellebro, men blev frikøbt 1810 af Christen Nielsen, der efterfulgtes af sin Svigersøn, Lars Larsen, som i 1850erne skødede den til sin Svigersøn, Rasmus Eriksen. Han døde 1891, hvorefter hans Enke i 1894 skødede Ejendommen til deres Søn, den nuværende Ejer.

Hovedb. er opført 1857 af Grundmur med Cementstenstag i den n. Side af Gaardspladsen. Avlsb., som er opførte nogle faa Aar senere, er af Bindingsværk med Straatage. De faste Maskiner drives ved Petroleumsmotor.

Jorderne strækker sig navnlig mod V. og er ret jævne af Overflade.

Møllelund, Krarup Sogn. Postforb. og St.: Espe, hvortil c. 3 Km. Gaarden ligger c. 15 Km. fra nærmeste Købstad, Faaborg. Nuværende Ejer: *Thorvald Pedersen*, som købte Gaarden 26. Juli 1911, er født 2. Jan. 1889.



Møllelund.

Matr.-Nr. 5a af Lydinge. Hartkorn 7 Tdr. 3 Skpr. 1 Fdkr. $\frac{1}{2}$ Alb. Ejendoms-skyld 36,000 Kr. Brandassurance for Hovedb. 5,000 Kr., for Avlsb. 13,000 Kr. Gaardens samlede Areal 69 Tdr. Ld., deraf Ager 67, Eng og Mose 1, Have og Gaardsplads 1. Agermarken drives i en 8 Marksdrift: Havre, Roer, Blandsæd, Roer, Byg og 3aars Græs. Jordens Bonitet er noget uensartet, dels lermuldet, dels af noget lettere Beskaffenhed. Besætningen bestaar af 13 Malkekøer foruden 12 Stkr. Ungkvæg og Kalve, 2 Tyre, 5 Heste samt 2 Plage og Føl. Sidste Aar solgtes c. 15 Fedesvin og 100 Maanedsgriise. Kvægbesætningen, der er af rød dansk Race, vedligeholdes hovedsagelig ved eget Tillæg.

Møllelund antages at have været Fæste under Hovedgaarden Fjellebro, men maa være frikøbt i Begyndelsen af forrige Aarhundrede af Jens Jensen, hvis Søn og Sønnesøn — begge af samme Navn — efter hinanden ejede den. I 1900 solgte den sidste Jens Jensen Ejendommen til Jens Bebe, der 1908 skødede den til sin Søn, Peder Bebe, af hvem den nuværende Ejer har købt.

Bygningerne er af Bindingsværk med Straatage, opførte for c. 100 Aar siden. I 1890 er dog udenfor den egentlige Gaardplan bygget en Svinestald af Grundmur med Skifertag. Til Drift af de faste Maskiner er installeret Petroleumsmotor. Hovedb. ligger i den n. Side af Gaardspladsen.

Jorderne ligger samlede omkring Gaarden over et ret jævnt Terræn.

Snarupvang, Krarup Sogn. Postforb. og St.: Kværndrup, hvortil c. 5½ Km. Gaarden ligger c. 21 Km. fra nærmeste Købstad, Faaborg. Nuværende Ejer: *Rasmus Rasmussen*, som overtog Gaarden c. 1878, er født i Dongs-Højrup 30. April 1842 og gift med *Johanne Jensen*, født i Lunde Sogn 30. Maj 1851.

Matr.-Nr. 2a af Snarup. Hartkorn 7 Tdr. 2 Skpr. 3 Fdkr. 1½ Alb. Ejendoms-skyld 46,000 Kr. Brandassurance for Hovedb. 4,617 Kr., for Avlsb. 24,375 Kr. Gaardens samlede Areal 63½ Td. Ld., deraf Ager 58½, Kulturing 4, Have og Gaardsplads 1. Agermarken drives i en 8 Marksdrift: Havre, benyttet Brak, Hvede, Roer, Byg, Blandsæd og 2aars Græs. Jordens Bonitet er noget uensartet, tildels meget stærk og kraftig Lermuld. Besætningen bestaar af 20 Malkekøer foruden 20 Stkr. Ungkvæg og Kalve, 2 Tyre, 6 Heste, 2 Plage og Føl samt 7 Faar. Sidste Aar solgtes c. 20 Fedesvin og 20 Maanedsgrise. Kvægbesætningen, der er af rød dansk Race, vedligeholdes hovedsagelig ved eget Tillæg.

Snarupvang, der ligger omtrent, hvor Assens Landevej støder til Nyborg-Bøjden Landevej, var i sin Tid Fæste under Hovedgaarden Egeskov, men købtes til Selveje af Anders Pedersens Enke kort efter Midten af forrige Aarhundrede. Hun solgte den nogle faa Aar senere til den nuværende Ejers Svigerfader, Jens Pedersen, efter hvem han har taget den i Arv.

Beliggenheden i den frugtbare, skovrige Egn er meget smuk. Den gamle, hyggelige Hovedb., der ligger i den n. Side af Gaardspladsen, er af Bindingsværk, medens Avlsb., som er særlig store og rummelige, er opførte i 1870erne af Grundmur. De faste Maskiner drives ved Husmølle.

Jorderne, som har Hovedfald fra S. til N., strækker sig navnlig Ø. for Gaarden.

Ravnsbjerg, Krarup Sogn. Postforb.: Kværndrup, og St.: Espe, hvortil c. 5½ Km. Gaarden ligger c. 15 Km. fra nærmeste Købstad, Faaborg. Nuværende Ejer: *Rasmus Rasmussen Ravn*, som overtog Gaarden 11. Juni 1913, er født paa Ejendommen 6. April 1878 og gift med *Karen Hansen*, født i Snarup 12. Juni 1885.

Matr.-Nr. 3a m. fl. af Søfælde. Hartkorn 5 Tdr. 7 Skpr. 3 Fdkr. 1¼ Alb. Ejendomsskyld 38,000 Kr. Brandassurance for Hovedb. 5,300 Kr., for Avlsb. 14,300 Kr. Gaardens samlede Areal 80 Tdr. Ld., deraf Ager 53, Eng 9, Mose 6, Skov 3, Overdrev 8, Have og Gaardsplads 1. Agermarken drives i en 8 Marksdrift: Havre, benyttet Brak, Vintersæd, Roer, Byg, Blandsæd og 2aars Græs. Jordens Bonitet er meget uensartet, dels lermuldet, dels sandmuldet og dels moseagtig. Besætningen bestaar af 20 Malkekøer foruden 20 Stkr. Ungkvæg og Kalve, 2 Tyre, 6 Heste, 4 Plage og Føl samt 6 Faar. Sidste Aar solgtes c. 50 Fedesvin. Kvægbesætningen, der er af rød dansk Race, vedligeholdes hovedsagelig ved eget Tillæg.

Ravnsbjerg var tidligere Fæste under Hovedgaarden Egeskov, men blev frikøbt 1863 af den nuværende Ejers Fader, Anders Rasmussen.

Gaarden ligger ved Vejen fra Krarup til Hundstrup, omgivet af sine Jorder, der er et ret stærkt kuperet Terræn. I sin Tid laa den inde i Byen, men 1822 flyttedes den til sin nuværende Plads, og fra den Tid stammer Bygningerne, der alle er af Bindingsværk med Straatage; Avlsb. blev dog gennemgribende restaurerede i 1880.

Ravnsbjerg ligger i et meget malerisk Terræn, hvor høje Bakker, dybe Dale og kuplede Skove veksler med hinanden.

Bebegaard, Krarup Sogn. Postforb. og St.: Espe, hvortil c. 4 Km. Gaarden ligger c. 15 Km. fra nærmeste Købstad, Faaborg. Nuværende Ejer: *Rasmus Madsen Bebe*, som overtog Gaarden 1. April 1888, er født paa Ejendommen 23. Jan. 1859 og gift med *Kirsten Jørgensen Krag*, født i Søfælde 20. Aug. 1861.

Matr.-Nr. 4a m. fl. af Søfælde. Hartkorn 4 Tdr. 2 Fdkr. 2¼ Alb. Ejendoms-skyld 36,000 Kr. Brandassurance for Hovedb. 8,000 Kr., for Avlsb. 11,686 Kr.

Gaardens samlede Areal 63½ Td. Ld., deraf Ager 55½, Natureng 5, Mose 2, Have og Gaardsplads 1. Agermarken drives i en 8 Marksdrift: Havre, benyttet Brak, Vintersæd, Roer, Byg, Blandsæd og 2aars Græs. Jordens Bonitet er dels lermuldet, dels letmuldet og dels tørveagtig. Besætningen bestaar af 14 Malkekøer foruden 14 Stkr. Ungkvæg og Kalve, 1 Tyr, 4 Heste, 4 Plage og Føl samt 9 Faar. Sidste Aar solgtes c. 20 Fedesvin og 60 Maanedsgriise. Kvægbesætningen, der er af rød dansk Race, vedligeholdes hovedsagelig ved eget Tillæg.

Bebegaard, der ligger ved Vejen fra Frydensborg Skov til Nyborg-Bøjden Landevej, har tidligere været Fæste under Hovedgaarden Egeskov, men købtes til Frihed 1863 af den nuværende Ejers Fader, Mads Madsen, som i c. 20 Aar havde haft den i Fæste. Den Gang var Arealet paa 96 Tdr. Ld., men Mads Madsen fraskilte 2 mindre Ejendomme og skødede 1873 Hovedparcellen til sin Svigersøn, Mads Jørgensen, af hvem den nuværende Ejer ved Mageskifte har erhvervet sig Ejendommen.



Bebegaard.

Gaarden har en naturskøn Beliggenhed, omgivet af Enge, frugtbare Marker og de mange smukke Skove. Bygningerne er opførte 1857—58. Den grundmurede, teglhængte Hovedb. ligger i den n. Side af Gaardspladsen, omgivet af Haven. Avlsb. er af Bindingsværk med Straatage. — Jorderne strækker sig navnlig mod S.; de har en noget kuperet Overflade.

I Følge Traps Danmark pantsatte Peder Brok 1333 til Otte Split alt sit Gods i »Syøfællæ« og »Syøfællæfang«; dennes Søn, Claus Split, oplod 1356 sin Rettighed i Søfælde til Kong Valdemar Atterdag.

Nørrebroby Præstegaard. Nørrebroby Sogn. Postforb. og St.: Nørrebroby, hvortil c. ¼ Km. Gaarden ligger c. 18 Km. fra nærmeste Købstad, Odense. Nuværende Beneficiarius: Provst *P. G. Hansen*, som tiltraadte Embedet 5. Decbr. 1900, er født i Ostindien 11. Septbr. 1841 og gift med *Olga Sophie Haxthausen*, født paa Holgersdal i Levring Sogn 29. Maj 1850.

Matr.-Nr. 2a m. fl. af Nørrebroby. Hartkorn 9 Tdr. 4 Skpr. 2 Fdkr. 1¼ Alb. Ejendomsskyld 50,000 Kr. Gaardens samlede Areal 93½ Td. Ld., deraf Ager 62, Eng 4, Mose 6, Skov 19, Have og Gaardsplads 2½. Avlingen er bortforpagtet. Agermarken drives i en 9 Marksdrift: Havre, benyttet Brak, Vintersæd, Roer, Byg, Blandsæd, Havre og 2aars Græs. Jordens Bonitet er Lermuld paa Lerunderlag. Besætningen bestaar af 20 Malkekøer foruden 20 Stkr. Ungkvæg og Kalve, 1 Tyr, 6 Heste, 4 Plage og Føl samt 4 Faar. Sidste Aar solgtes c. 30 Fedesvin. Kvægbesætningen, der er af rød dansk Race, vedligeholdes hovedsagelig ved eget Tillæg.

Nørrebroby Præstegaard ligger tæt S. for Kirken med en overordenlig smuk Udsigt mod S. over Markerne og de store Engdrag, der gennemflydes af Odense Aa til Hovedgaarden Brobygaards kuplede Skove. Selve Præstegaarden virker meget hyggeligt med de hundreaarige, straatækte Bindingsværksbygninger, omgivet af mæg-

tige Lindetræer, og med den meget store, parklignende Have, der strækker sig ned til Odense Aa. Præsteboligen ligger mod S.

Af Jorderne ligger kun en Toft paa nogle faa Tdr. Ld. ved Præstegaarden; hele Resten ligger c. 1 Km. mod Ø. og er et ret jævnt og bekvemt Terræn.

I Nørrebroby Kirke hænger et Epitaphium over Præsten Hans Pedersen Preg († 1647), og paa den store, smukke Alterkalk staar indgraveret: »Levninger af Nørre Broby Kirkes Sølv fra Præstegaardens Brand 3. Marts 1818.« Den Gang maa altsaa Præstegaarden være brændt, og de nustaaende Bygninger er da opførte af Præsten Andreas Ibsen, der var Præst i Nørrebroby 1798—1829. Den senere Biskop over Ribe Stift, K. F. Balslev, var Præst i Nørrebroby 1860—67.

Kasbæk, Nørrebroby Sogn. Postforb. og St.: Nørrebroby, hvortil c. 3 Km. Gaarden ligger c. 24 Km. fra nærmeste Købstad, Odense. Nuværende Ejer: *Jens Mortensen*, som overtog Gaarden 1. Marts 1911, er født i Voldbro 14. Marts 1881.

Matr.-Nr. 15a m. fl. af Nørrebroby. Hartkorn 6 Tdr. 4 Skpr. 1 Fdkr. $\frac{1}{4}$ Alb. Ejendomsskyld 36,000 Kr. Brandassurance for Hovedb. 3,825 Kr., for Avlsb. 10,200 Kr. Gaardens samlede Areal $69\frac{1}{2}$ Td. Ld., deraf Ager $49\frac{1}{2}$, Natureng 5, Mose 10, Skov 4, Have og Gaardsplads 1. Agermarken drives i en 8 Marksdrift: Havre, Roer, Byg, Rug, Roer, Byg og 2aars Græs. Jordens Bonitet er god Muld paa Lerunderlag. Besætningen bestaar af 12 Malkekøer foruden 16 Stkr. Ungkvæg



Kasbæk.

og Kalve, 1 Tyr, 5 Heste, 2 Plage og Føl samt 4 Faar. Sidste Aar solgtes c. 30 Fedesvin. Kvægbesætningen, der er af rød dansk Race, vedligeholdes hovedsagelig ved eget Tillæg.

Kasbæk, der ligger c. 1 Km. N. for Svendborg-Assens Landevej, har tidligere været Fæste under »Lundegaard Stiftelse«, men blev købt til Arvefæste af Knud Iversen, hvis Fader, Iver Knudsen, havde Gaarden i Fæste paa Udskiftningens Tid. Fra Knud Iversen gik den i Arv til hans Søn, Iver Knudsen, som 1898 skødede den til sin Svigersøn, Christen Larsen Christensen, af hvem den nuværende Ejer har købt.

Den hyggelige, gamle Gaard, som er bygget under Udskiftningen i 1790erne, ligger meget idyllisk i en Dalsænkning i Terrænet. Alle Bygningerne er af Bindingsværk med Straatage. Udenfor den egentlige Gaardplan ligger en noget senere bygget Lade. — De jævne, gode Jorder ligger samlede omkring Gaarden.

Sønderskov, Nørrebroby Sogn. Postforb.: Nørrebroby, og St.: Erenbjerg, hvortil c. 1 Km. Gaarden ligger c. 18 Km. fra nærmeste Købstad, Faaborg. Nuværende Ejer: *Peder Larsen Hviid*, som overtog Gaarden 1. April 1884, er født i Voldtofte 29. April 1858 og gift med *Maren Hansine Andersen*, født i Nørrebroby 18. Aug. 1871.

Matr.-Nr. 16a m. fl. af Nørrebroby. Hartkorn 8 Tdr. 5 Skpr. $1\frac{1}{4}$ Alb. Ejendomsskyld 43,000 Kr. Brandassurance for Hovedb. 5,700 Kr., for Avlsb. 17,454 Kr. Gaardens samlede Areal 90 Tdr. Ld., deraf Ager $83\frac{1}{2}$, Natureng 4, Mose 1, Skov $\frac{1}{2}$,

Have og Gaardsplads 1. Agermarken drives i en 8 Marksdrift: Havre, benyttet Brak, Vintersæd, $\frac{1}{2}$ Roer $\frac{1}{2}$ Byg, Blandsæd, Havre og 2aars Græs. Jordens Bonitet er i de $\frac{2}{3}$ god Lermuld paa Lerunderlag, i den $\frac{1}{3}$ af noget lettere Beskaffenhed. Besætningen bestaar af 18 Malkekøer foruden 17 Stkr. Ungkvæg og Kalve, 1 Tyr, 6 Heste, 3 Plage og Føl samt 8 Faar. Sidste Aar solgtes c. 15 Fedesvin. Kvægbesætningen, der er af rød dansk Race, vedligeholdes hovedsagelig ved eget Tillæg.

Sønderskov var tidligere Fæste under »Lundegaard Stiftelse«, men blev af den nuværende Ejer frikøbt i 1884, da hans Svigerfader, Niels Pedersen, var død som den sidste Fæster paa Ejendommen.

Gaarden ligger tæt N. for Svendborg-Assens Landevej, overordentlig smukt, omgivet af Skove, frugtbare Marker og høje Bakkedrag. Hovedb. er opført omkring Midten af forrige Aarhundrede af Grundmur med Straatag; den ligger i den n. Side af Gaards-



Sønderskov.

pladsen. Avlsb. er opførte 1900—03, ligeledes af Grundmur med Straatage. Udenfor den egentlige Gaardplan er c. 1895 bygget en straatækket Svinestald af Granit.

De jævne, gode Jorder ligger samlede omkring Gaarden.

Tougsgaard, Nørrebroby Sogn. Postforb. og St.: Nørrebroby, hvortil c. 2½ Km. Gaarden ligger c. 22 Km. fra nærmeste Købstad, Odense. Nuværende Ejer: *Sofus N. H. Bonde*, som overtog Gaarden 1. April 1908, er født i Dalby paa Sjælland 21. April 1882 og gift med *Laura Kathrine Laursen*, født i Randers 18. Maj 1885.

Matr.-Nr. 17a af Nørrebroby. Hartkorn 6 Tdr. 3 Skpr. 1 Fdkr. 1¼ Alb. Ejendomsskyld 37,000 Kr. Brandassurance for Hovedb. 5,824 Kr., for Avlsb. 17,341 Kr. Gaardens samlede Areal 66 Tdr. Ld., deraf Ager 63, Mose $\frac{1}{2}$, Skov 1½, Have og Gaardsplads 1. Agermarken drives i en 8 Marksdrift: Havre, benyttet Brak, Vintersæd, Roer, Byg, Blandsæd og 2aars Græs. Jordens Bonitet er god Muld paa blandet Underlag. Besætningen bestaar af 15 Malkekøer foruden 17 Stkr. Ungkvæg og Kalve, 1 Tyr, 4 Heste og 1 Faar. Sidste Aar solgtes c. 50 Fedesvin. Kvægbesætningen, der er af rød dansk Race, vedligeholdes hovedsagelig ved eget Tillæg.

Tougsgaard, der ligger ved Vejen fra Nørrebroby til Køng, er Arvefæste under »Lundegaard Stiftelse«. Den købtes fra simpelt Fæste i 1898 af Christian Hansen, som 1902 solgte til Victor Frederiksen, der atter 1904 solgte til Peder Hansen af hvem den nuværende Ejer har købt.

Gaarden, der ligger højt med smuk Udsigt over det kønne, omliggende Landskab, er opført i 1900 efter Ildsvaade. Hovedb. er opført over høj Kælder, fritliggende i den



Tougggaard.

n. Side af Gaardspladsen, og bærer Cementstenstag. Avlsb. er af Grundmur med Straatage, Svinestalden af Granit med Paptag.

Jorderne, der har en noget bølgeformet Overflade, ligger samlede omkring Gaarden.

Voldbakke, Nørrebroby Sogn. Postforb. og St.: Nørrebroby, hvortil c. 2 Km. Gaarden ligger c. 21 Km. fra nærmeste Købstad, Odense. Nuværende Ejer: *Erik Larsen*, som købte Gaarden 21. Juni 1881, er født i Flemløse Sogn 11. Novbr. 1852 og gift med *Maren Pedersen*, født paa Lysholt i Søllested Sogn 20. Jan. 1852.



Voldbakke.

Matr.-Nr. 19a m. fl. af Nørrebroby. Hartkorn 8 Tdr. 1 Fdkr. $\frac{1}{4}$ Alb. Ejendoms-skyld 45,000 Kr. Brandassurance for Hovedb. 7,000 Kr., for Avlsb. 14,500 Kr. Gaardens samlede Areal 97 Tdr. Ld., deraf Ager 85, Eng 4, Mose 2, Skov 4, Overdrev 1, Have og Gaardsplads 1. Agermarken drives i en 8 Marksdrift: Havre, benyttet Brak, Vintersæd, Roer, Byg, Havre og 2aars Græs. Jordens Bonitet er god Muld paa blandet Underlag. Besætningen bestaar af 18 Malkekøer foruden 13 Stkr. Ungkvæg og Kalve, 2 Tyre, 6 Heste samt 2 Plage og Føl. Sidste Aar

solgtes c. 35 Fedesvin. Kvægbesætningen, der er af rød dansk Race, vedligeholdes hovedsagelig ved eget Tillæg.

Voldbakke er Arvefæste under »Lundegaard Stiftelse«, købt fra simpelt Livsfæste ved Midten af forrige Aarhundrede af Anders Knudsen, der var født paa Ejendommen, og som c. 1860 skødede den til sin Søn, Knud Andersen. Denne døde 1876 ugift og barnløs, men havde ved Testamente bortsøkket Ejendommen til sin Svoger, Skolelærer S. Møller i Nørrebroby, af hvem den nuværende Ejer har købt.

Gaarden ligger ganske kønt med Udsigt navnlig mod N. Bygningerne, der alle bærer Straatage, er opførte i 1850erne. Hovedb., som ligger mod N., er ligesom Staldlængerne og Laden af Grundmur. Udenfor den egentlige Gaardplan ligger en Svinestald og et Materialhus af Bindingsværk.

Agermarken, som er en Del bakket, ligger samlet ved Gaarden. Engen og Mosen er fraliggende c. 2 Km. mod Ø.

Mosegaarden, Nørrebroby Sogn. Postforb. og St.: Nørrebroby, hvortil c. 1 Km. Gaarden ligger c. 23 Km. fra nærmeste Købstad, Odense. Nuværende Ejer: *Mads Jørgen Kristensen*, som købte Gaarden 29. Marts 1910, er født i Nørrebroby Sogn.

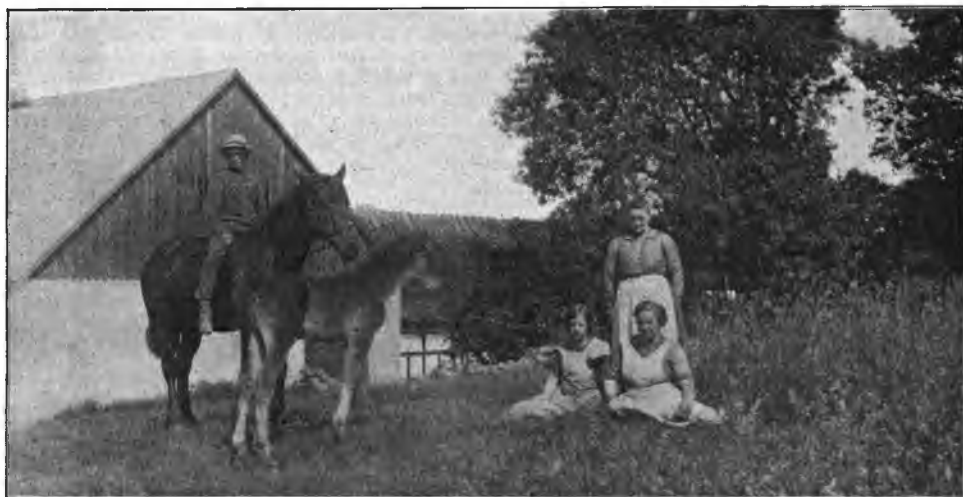

Mosegaarden.

Matr.-Nr. 20a af Nørrebroby. Hartkorn 6 Tdr. 7 Skpr. 3 Fdkr. 1 Alb. Ejendomsskyld 41,000 Kr. Brandassurance for Hovedb. 6,050 Kr., for Avisb. 16,647 Kr. Gaardens samlede Areal 89 Tdr. Ld., deraf Ager 76½, Natureng 4, Mose 6 (deraf 4 kultiveret), Skov 1½, Have og Gaardsplads 1. Agermarken drives i en 8 Marksdrift: Blandsæd, benyttet Brak, Vintersæd, ½ Roer ½ Kartoffler, Byg, Havre og 2aars Græs. Jordens Bonitet er god Lermuld paa Lerunderlag. Besætningen bestaar af 20 Malkekøer foruden 20 Stkr. Ungkvæg og Kalve, 2 Tyre, 6 Heste, 5 Plage og Føl samt 11 Faar. Sidste Aar solgtes c. 45 Fedesvin. Kvægbesætningen, der er af rød dansk Race, vedligeholdes hovedsagelig ved eget Tillæg.

Mosegaarden ligger ved Vejen fra Nørrebroby over Højrup til Køng. Tidligere var den simpelt Livsfæste under »Lundegaard Stiftelse«, men omkring Midten af forrige Aarhundrede købtes den til Arvefæste af Jørgen Mose, hvis Enke i 1900 skødede den til sin Søn, Christoffer Jørgensen Mose, af hvem den nuværende Ejer har købt.

Hovedb., der ligger mod N., er ligesom de 2 Sidelænger opført i Slutningen af det 18. Aarhundrede af Bindingsværk og tækket med Straa; den v. Længe er dog i 1890 undermuret med Grundmur mod Gaardsiden. Den s. Længe — 40 M. lang og 15 M. dyb —, der rummer Lade og Kostald, er bygget 1912 af Grundmur med Stentag og med brandfrit Loft i Stalden. Udenfor den egentlige Gaardplan ligger en straatækket Svinestald af Granit.

Jorderne ligger samlede ved Gaarden over et jævnt og behageligt Terræn.

Steffensgaard, Nørrebroby Sogn. Postforb. og St.: Nørrebroby, hvortil c. 1 Km. Gaarden ligger c. 19 Km. fra nærmeste Købstad, Odense. Nuværende Ejer: *Niels Steffensen*, som overtog Gaarden 1. Maj 1910, er født paa Ejendommen 12. Jan. 1874 og gift med *Marie Andersen*, født i Højby 1. April 1880.

Matr.-Nr. 24 a m. fl. af Nørrebroby. Hartkorn 7 Tdr. 2 Skpr. 1 Fdkr. 1 ¼ Alb. Ejendomsskyld 35,000 Kr. Brandassurance for Hovedb. 6,000 Kr., for Avlsb. 14,000 Kr. Gaardens samlede Areal 76 Tdr. Ld., deraf Ager 60, Eng 5, Mose 10, Have og Gaardsplads 1. Agermarken drives i en 8 Marksdrift: Havre, benyttet Brak, Vintersæd, Roer, Byg, Havre og 2aars Græs. Jordens Bonitet er ret letmuldet paa blandet Underlag. Besætningen bestaar af 17 Malkekøer foruden 15 Stkr. Ungkvæg og Kalve, 2 Tyre, 4 Heste, 6 Plage og Føl samt 13 Faar. Sidste Aar solgtes c. 35 Fedesvin. Kvægbesætningen, der er af rød dansk Race, vedligeholdes hovedsagelig ved eget Tillæg.

Steffensgaard er Arvefæste under »Lundegaard Stiftelse«. Tidligere var den simpelt Fæste, men omkring Midten af forrige Aarhundrede købtes den til Arvefæste af Steffen Jørgensen, efter hvem den har faaet Navn. Han skødede 1872 Ejendommen til sin Søn, Jørgen Steffensen, den nuværende Ejers Fader, efter hvem han har taget den i Arv.

Gaarden ligger ved Vejen gennem Vøjstrup til Højrup. Hovedb., der ligger mod N., og den ø. Staldlænge er opført i Begyndelsen af forrige Aarhundrede af Bindingsværk og er tækket med Straa ligesom den s. Længe, der er bygget 1895 af Grundmur. Den vestlige Længe er ligeledes af Grundmur, men forsynet med høj, muret Trimpel og tækket med Pandeplader. Endelig ligger udenfor den egentlige Gaardplan en teglhængt Svinestald af Granit. Lys og Kraft er indlagt fra Nørrebroby Elektricitetsværk.

Af Jorderne ligger c. 50 Tdr. Ld. samlede ved Gaarden; Resten er fraliggende c. 1 Km. mod N.; Overfladen er noget bakket.

Moseholm, Nørrebroby Sogn. Postforb. og St.: Nørrebroby, hvortil c. 1 Km. Gaarden ligger c. 19 Km. fra nærmeste Købstad, Odense. Nuværende Ejer:



Moseholm.

Hans Madsen, som overtog Gaarden 1. Maj 1875, er født i Nørrebroby 6. Juli 1843 og gift med *Karen Kirstine Jensen*, født i Nørrebroby 2. Febr. 1859.

Matr.-Nr. 35b m. fl. af Nørrebroby. Hartkorn 5 Tdr. 4 Skpr. 2 Fdkr. 2 Alb. Ejendomsskyld 50,000 Kr. Brandassurance for Hovedb. 7,000 Kr., for Avlsb. 15,000 Kr. Gaardens samlede Areal 81 Tdr. Ld., deraf Ager 67, Mose 10, Skov 3, Have og Gaardsplads 1. Gaarden drives af Ejers Søn, *Hans Jensen Moseholm*.

Af Agermarken drives 32 Tdr. Ld. i en 8 Marksdrift: Havre, Roer i Brakjorden, $\frac{1}{2}$ Rug $\frac{1}{2}$ Byg, Roer, Byg, Blandsæd og 2aars Græs; 35 Tdr. Ld. i en 5 Marksdrift: Rug, $\frac{1}{2}$ Roer $\frac{1}{2}$ Kartofler, Havre og 2aars Græs. Jordens Bonitet er god Lermuld paa Lerunderlag. Besætningen bestaar af 16 Malkekøer foruden 24 Stkr. Ungkvæg og Kalve, 2 Tyre, 4 Heste samt 3 Plage og Føl. Sidste Aar solgtes c. 40 Fedesvin. Kvægbesætningen, der er af rød dansk Race, vedligeholdes hovedsagelig ved eget Tillæg.

Moseholm er Arvefæste under »Lundegaard Stiftelse«. Hovedparcellen — c. 38 Tdr. Ld. — blev i 1875 udskilt fra Ejerens Fædrengaard inde i Nørrebro By; Resten af Jorderne er senere købt til.

Gaarden ligger paa Nørrebro Mark og er opført 1875 helt af Grundmur med Straatage. Hovedb. ligger mod N. Til Kostalden og Svinestalden er senere føjet et Par Fløjbygninger. Tæt V. for selve Avlsgaarden ligger et mindre Teglværk, i hvilket der drives nogen Teglværksdrift. Lys og Kraft er indlagt fra Elektricitetsværk.

Af Jorderne ligger 32 Tdr. Ld. Ager og Mosen samlede ved Gaarden, medens Resten er fraliggende c. 2 Km. mod N.; Overfladen er gennemgaaende noget kuperet.

Brejnholt, Nørrebro Sogn. Postforb. og St.: Staaby, hvortil c. 2 Km. Gaarden ligger c. 18 Km. fra nærmeste Købstad, Odense. Nuværende Ejer:



Brejnholt.

Peder Hansen, som overtog Gaarden 1. April 1877, er født paa Ejendommen 27. April 1850 og gift med *Karen Rasmussen*, født i Nørrebro 29. Marts 1850.

Matr.-Nr. 3a m. fl. af Staaby. Hartkorn 7 Tdr. 4 Skpr. 2 Alb. Ejendoms- skyld 39,500 Kr. Brandassurance for Hovedb. 8,000 Kr., for Avlsb. 15,500 Kr. Gaardens samlede Areal $73\frac{1}{2}$ Td. Ld., deraf Ager 70, Mose $\frac{1}{2}$, Skov 2, Have og Gaardsplads 1. Agermarken drives i en 8 Marksdrift: Havre, benyttet Brak, Vintersæd, Roer, Byg, Blandsæd og 2aars Græs. Jordens Bonitet er overvejende god Lermuld paa Lerunderlag. Besætningen bestaar af 20 Malkekøer foruden 18 Stkr. Ungkvæg og Kalve, 1 Tyr, 5 Heste, 2 Plage og Føl samt 2 Faar. Sidste Aar solgtes c. 50 Fedesvin. Kvægbesætningen, der er af rød dansk Race, vedligeholdes hovedsagelig ved eget Tillæg.

Brejnholt er Arvefæste under »Lundegaard Stiftelse«. Den er gennem mange Generationer gaet i Arv i samme Slægt først som Fæste, senere som Arvefæste, efter at den nuværende Ejers Moder som Enke i 1860erne havde købt den til Arvefæste.

Gaarden ligger ved Vejen fra Staaby St. til Odense-Faaborg Landevej, omgivet af V. af Have og Plantninger. Bygningerne er opførte 1845, Hovedb. af Grundmur, Avlsb. af Bindingsværk. Alle Bygningerne bærer Straatage. Udenfor den egentlige Gaardplan

er senere bygget en grundmuret Lade og en Hjælm af Tømmerkonstruktion, den sidste tækket med Pap. Lys og Kraft er indlagt fra Staaby-Ølsted Elektricitetsværk.

Jorderne ligger samlede omkring Gaarden over et noget kuperet Terræn. — I Brejnholm Hestebesætning findes flere fortrinlige, præmierede Avlsdyr.

Dyrehavegaard, Nørrebroby Sogn. Postforb. og St.: Staaby, hvortil c. 1 Km. Gaarden ligger c. 18 Km. fra nærmeste Købstad, Odense. Nuværende Ejer: Lars Jørgensen Mose, som overtog Gaarden 1. Oktbr. 1890, er født i Nørrebroby 6. Juni 1856 og gift med Maren Larsen, født paa Ejendommen 12. Oktbr. 1858.

Matr.-Nr. 4 af Staaby. Hartkorn 7 Tdr. 4 Skpr. Ejendomsskyld 41,500 Kr. Brandassurance for Hovedb. 7,176 Kr., for Avlsb. 14,372 Kr. Gaardens samlede Areal 65 Tdr. Ld., deraf Ager 61, Mose 1½, Skov 1½, Have og Gaardsplads 1. Agermarken drives i en 8 Marksdrift: Havre, tildels benyttet Brak, Vintersæd, Roer, Byg, Blandsæd og 2aars Græs. Jordens Bonitet er god, tildels dyb Lermuld paa Lerunderlag. Besætningen bestaar af 16 Malkekøer foruden 12 Stkr. Ungkvæg og Kalve, 2 Tyre, 6 Heste, 1 Plag samt 6 Faar. Kvægbesætningen, der er af rød dansk Race, vedligeholdes hovedsagelig ved eget Tillæg.



Dyrehavegaard.

Dyrehavegaard blev købt til Arvefæste under »Lundegaard Stiftelse« c. 1863 af den nuværende Ejers Svigerfader, Hans Hansen, efter hvem han har taget den i Arv.

Gaarden ligger meget smukt i den frodige, skovrige Egn og er opført 1856, Hovedb. af Grundmur, Avlsb. af Bindingsværk. I 1910 byggedes udenfor den egentlige Gaardplan et grundmuret Brændselshus. Alle Bygningerne bærer Straatage. Lys og Kraft er indlagt fra Staaby-Ølsted Elektricitetsværk.

Jorderne strækker sig navnlig N. for Gaarden over et jævnt og bekvemt Terræn. — Dyrehavegaard har en ganske udmærket Hestebesætning, hvori flere præmierede Avlsopper af Frederiksborgracen, der alle stammer fra den kendte Familie efter »Spelette«.

Kjørhave, Nørrebroby Sogn. Postforb. og St.: Staaby, hvortil c. ½ Km. Gaarden ligger c. 18 Km. fra nærmeste Købstad, Odense. Nuværende Ejer: Jens Jensen Kløve, som overtog Gaarden 11. Decbr. 1888, er født i Gjesing 12. Septbr. 1863 og gift med Kirsten Spørensens, født i Trustrup 23. April 1867.

Matr.-Nr. 8a m. fl. af Staaby. Hartkorn 7 Tdr. 6 Skpr. 2 Fdkr. 1¼ Alb. Ejendomsskyld 41,000 Kr. Brandassurance for Hovedb. 7,840 Kr., for Avlsb. 15,380 Kr. Gaardens samlede Areal 70 Tdr. Ld., deraf Ager 68, Mose 1, Have og Gaardsplads 1. Agermarken drives i en 7 Marksdrift: Havre, Hvede, Roer, Byg, Roer, Byg og 1aars Græs. Jordens Bonitet er stærk Lermuld paa Lerunderlag. Besætningen bestaar af 17 Malkekøer foruden 13 Stkr. Ungkvæg og Kalve.

4 Heste, 2 Plage og Føl samt 7 Faar. Kvægbesætningen, der er af rød dansk Race, vedligeholdes hovedsagelig ved eget Tillæg.

Kjærhave blev i 1865 købt til Arvefæste under »Lundegaard Stiftelse« af Hans Nielsen Brandt, af hvem den nuværende Ejer har købt.



Kjærhave.

Gaarden ligger ved Vejen fra Brobyværk til Staaby, omgivet af sine Jorder, der strækker sig over et jævnt og godt Terræn. Bygningerne er opførte 1876, Hovedb., der ligger mod S., af Grundmur, Avlsb. dels af Grundmur, dels af Bindingsværk. Alle Tagene er af Straa. Lys og Kraft er indlagt fra Staaby-Ølsted Elektricitetsværk.

I Kjærhave Heste- og Kvægbesætning findes flere højt præmierede Avlsdyr.

Kallehave, Nørrebroby Sogn. Postforb. og St.: Staaby, hvortil c. ½ Km. Gaarden ligger c. 18 Km. fra nærmeste Købstad, Odense. Nuværende Ejer: *Niels*



Kallehave.

Kristian Hansen, som overtog Gaarden 1. Oktbr. 1878, er født i Staaby 16. Jan. 1852 og gift med *Dorthea Nielsen*, født paa Ejendommen 29. Aug. 1852.

Matr.-Nr. 9a m. fl. af Staaby. Hartkorn 7 Tdr. 6 Skpr. 1 Fdkr. 1¼ Alb.

Ejendomsskyld 39,000 Kr. Brandassurance for Hovedb. 4,152 Kr., for Avlsb. 17,783 Kr. Gaardens samlede Areal 63 Tdr. Ld., deraf Ager 54, Natureng 4, Mose 4, Have og Gaardsplads 1. Agermarken drives i en 8 Marksdrift: Havre, benyttet Brak, Vintersæd, Byg, Roer, Blandsæd og 2aars Græs. Jordens Bonitet er god, kraftig Lermuld paa Lerunderlag. Besætningen bestaar af 22 Malkekøer foruden 14 Stkr. Ungkvæg og Kalve, 2 Tyre, 5 Heste, 4 Plage og Føl samt 7 Faar. Sidste Aar solgtes c. 50 Fedesvin. Kvægbesætningen, der er af rød dansk Race, vedligeholdes hovedsagelig ved eget Tillæg, idet der dog foretages en stadig Blodsfornyelse ved Indkøb af Tyrene.

Kallehave, der ligger ved Vejen fra Nørrebroby gennem Staaby til Vejle, var Fæste under »Lundegaard Stiftelse«, indtil den nuværende Ejer i 1878 købte den til Arvefæste. Hans Svigerfader, Niels Christensen, og efter ham hans Enke havde i c. 30 Aar haft Kallehave i Fæste.

Hovedb., der ligger mod S., og den ø. Længe er begge af Bindingsværk, opførte 1820. Den n. og v. Længe er derimod af Grundmur, opførte 1885 og 1909. Udenfor den egentlige Gaardplan er i 1870 bygget en Svinestald af Bindingsværk, og i 1913 bygges en Fodermesterbolig. Alle Bygningerne bærer Straatage. Lys og Kraft er indlagt fra Staaby-Ølsted Elektricitetsværk.

Jorderne, der er jævne og gode af Overflade, ligger samlede omkring Gaarden. — Kallehave Kvægbesætning er ganske udmærket og rummer mange præmierede Avlsdyr

Solbakken, Nørrebroby Sogn. Postforb. og St.: Staaby, hvortil c. ¼ Km. Gaarden ligger c. 18 Km. fra nærmeste Købstad, Odense. Nuværende Ejer:



Solbakken.

Johannes Aagaard, som overtog Gaarden 1. April 1912, er født i Ingerslev 17. Jan. 1886 og gift med *Margrethe Hansen Klintbjerg*, født i Staaby 8. Novbr. 1886.

Matr.-Nr. 10a af Staaby. Hartkorn 8 Tdr. 2 Skpr. 3 Fdkr. ¼ Alb. Ejendomsskyld 39,500 Kr. Brandassurance for Hovedb. 8,000 Kr., for Avlsb. 15,500 Kr. Gaardens samlede Areal 55 Tdr. Ld., deraf Ager 50, Mose 2, Skov 2, Have og Gaardsplads 1. Agermarken drives i en 8 Marksdrift: Havre, benyttet Brak, Vintersæd, Byg, Roer, Blandsæd og 2aars Græs. Jordens Bonitet er god, kraftig Muld paa Lerunderlag. Besætningen bestaar af 12 Malkekøer foruden 10 Stkr. Ungkvæg og Kalve, 1 Tyr, 4 Heste, 1 Plag og 4 Faar. Sidste Aar solgtes c. 20 Fedesvin. Kvægbesætningen, der er af rød dansk Race, vedligeholdes hovedsagelig ved eget Tillæg.

Solbakken købtes i 1870erne til Arvefæste under »Lundegaard Stiftelse« af Rasmus Hansen, hvis Slægt gennem mange Led havde haft Gaarden i Fæste. Af Rasmus Hansen har den nuværende Ejer købt.

Gaarden ligger ved Vejen fra Nørrebroby gennem Staaby til Vejle og er opført 1911 efter Ildsvaade af Grundmur med Stentage. I Staldene findes murede Hvælvingslofter mellem Jernbjælker. Hovedb. ligger mod V., omgivet af Have og Plantinger. Fra Staaby-Ølsted Elektricitetsværk er indlagt Lys og Kraft.

Den kønne, nybyggede Gaard ligger omtrent midt paa sine gode, flade Jorder.

Søgaard, Svanninge Sogn. Postforb. og St.: Faaborg, hvortil c. 1½ Km. Nuværende Ejerinde: Enkefru *Marie Hansen*, f. *Huus*, som overtog Gaarden ved sin Mands, *Jens Hansens*, Død. Fru Hansen er født i Ullebølle 25. Febr. 1854.

Matr.-Nr. 14a m. fl. af Svanninge. Hartkorn 3 Tdr. 7 Skpr. 1 Fdkr. 1¼ Alb. Ejendomsskyld 35,000 Kr. Gaardens samlede Areal 135 Tdr. Ld., deraf Ager 100, Eng 4, Mose 4, Plantage 22, Overdrev 4, Have og Gaardsplads 1. Af Agermarken drives 70 Tdr. Ld. i en 8 Marksdrift: Havre, benyttet Brak, Rug, Roer, Byg, Blandsæd og 2aars Græs; 30 Tdr. Ld. drives uden noget egentligt fast Sædskifte med Rug, Lupiner, Kartofler, Ærter osv. Jordens Bonitet er meget forskellig, i den store Drift dog væsentligst god Muld paa lerblandet Underlag. Besætningen bestaar af 22 Malkekøer foruden 22 Stkr. Ungkvæg og Kalve, 2 Tyre, 6 Heste, 6 Plage og Føl samt 5 Faar. Sidste Aar solgtes c. 50 Fedesvin. Kvægbesætningen, der er af rød dansk Race, vedligeholdes hovedsagelig ved eget Tillæg.



Søgaard.

Søgaard, der ligger ved Faaborg-Odense Landevej, var Fæste under Hovedgaarden Hvedholm, til den i 1880erne frikøbtes af den nuværende Ejerindes afdøde Mand, i hvis Slægt den gennem mange Generationer var gaaet i Arv som Fæste.

Bygningerne er opførte 1893 af Grundmur. Den anselige, skifertækkede Hovedb. ligger frit i den s. Side af Gaardspladsen og er ud mod Havesiden forsynet med høj, smuk Frontespice med 3 Fags Kvist. Avlsb. bærer Straatage med Undtagelse af 2 teglhængte Svinestalde, der er bygget udenfor den egentlige Gaardplan 1893 og 1907. Fra Højspændingsværket i Faaborg er indlagt elektrisk Lys og Kraft.

Søgaards Beliggenhed paa sine bakkede Jorder og med den herlige Udsigt over Land og Hav er meget smuk og tiltalende.

Dalkilde, Svanninge Sogn. Postforb. og St.: Millinge, hvortil c. 3 Km. Gaarden ligger c. 4½ Km. fra nærmeste Købstad, Faaborg. Nuværende Ejer: *Viggo Jensen*, som overtog Gaarden 1. April 1882, er født i Vestenskov Sogn 30. Oktbr. 1857 og gift med *Anna Sofie Verner*, født i Stokkemarke Sogn 22. Febr. 1858.

Matr.-Nr. 2c m. fl. af Svanninge. Hartkorn 7 Tdr. 3 Skpr. 2 Fdkr. Ejendomsskyld 40,000 Kr. Brandassurance for Hovedb. 9,708 Kr., for Avlsb. 11,287 Kr.

Gaardens samlede Areal 97½ Td. Ld., deraf Ager 85, Skov 9, Veje og Byggegrunde 2½, Have og Gaardsplads 1. Agermarken drives i en 9 Marksdrift: Havre, benyttet Brak, Vintersæd, Byg, ¼ Roer ¼ Staldfoder, Blandsæd og 3aars Græs. Jordens Bonitet er overvejende god Muld paa Lerunderlag. Besætningen bestaar af 15 Malkekøer foruden 14 Stkr. Ungkvæg og Kalve, 1 Tyr, 5 Heste og 9 Faar. Sidste Aar solgtes 12 Fedesvin og 30 Maanedsgriise. Kvægbesætningen, der er af rød dansk Race, vedligeholdes kun delvis ved eget Tillæg.

Dalkilde er oprettet af daværende, nu afdøde Folketingsmand Jørgen Dalkilde af Jorder fra Svanninge Præstegaard og en Fæstegaard under Hovedgaarden Hvedholm.

Gaarden ligger meget smukt ved Odense-Faaborg Landevej. Fra Højdepunkter i Marken har man en herlig Udsigt over Lille Bælt med de omliggende Øer. Hovedb. er fritliggende i den ø. Side af Gaardspladsen, opført over høj Kælder af Grundmur og omgivet af en køn, frugtrig Have, hvori en lille Sø. Ogsaa den n. og s. Længe er af Grundmur, medens den v. Længe er af Bindingsværk og Svinestalden, der ligger udenfor den egentlige Gaardplan, af Granit. Alle Bygningerne er opførte i 1870erne og 1880erne og tækkede med Straa.

Jorderne er ret stærkt kuperede; de ligger samlede omkring Gaarden.

Henriksten, Svanninge Sogn. Postforb. og St.: Faaborg, hvortil c. 1 Km. Nuværende Ejerinde: Enkefru *Marie Madsen*, f. *Nielsen*, som overtog Gaarden 1899 ved sin Mands, *Peder Rasmus Madsens*, Død. Fru Madsen er født i Svanninge 28. Aug. 1839.



Henriksten.

Matr.-Nr. 24a af Svanninge. Hartkorn 5 Tdr. 6 Skpr. 2 Fdkr. ½ Alb. Ejendomsskyld 36,000 Kr. Brandassurance for Hovedb. 8,000 Kr., for Avlsb. 9,231 Kr. Gaardens samlede Areal 54 Tdr. Ld., deraf Ager 49, Skov 4, Have og Gaardsplads 1. Agermarken drives i en 8 Marksdrift: Havre, benyttet Brak, Vintersæd, Roer, Byg, Blandsæd og 2aars Græs. Jordens Bonitet er god Lermuld paa Lerunderlag. Besætningen bestaar af 20 Malkekøer foruden 12 Stkr. Ungkvæg og Kalve, 2 Tyre, 5 Heste, 2 Plage og Føl samt 10 Faar. Sidste Aar solgtes 16 Fedesvin og 20 Maanedsgriise. Kvægbesætningen, der er af rød dansk Race, vedligeholdes hovedsagelig ved eget Tillæg.

Henriksten, der ligger ved Vejen fra Faaborg-Assens Landevej til Bjerne, har tidligere været Fæste under Hovedgaarden Hvedholm, men købtes til fri Ejendom af den nuværende Ejerindes afdøde Mand, *Peder Rasmus Madsen*, i Aaret 1874, efter at han i 1865 havde taget Fæstet i Arv efter sin Fader, *Peder Rasmussen*.

Gaardens Beliggenhed er meget smuk med vid Udsigt over Faaborg Fjord med Bjørnø og de mange maleriske Smaaholme. Hovedb., der er opført 1895 i den s. Side af Gaardspladsen, er af Grundmur med Skifertag og bærer ud mod Havesiden høj, køn Frontespice med 2 Fags Kvist. Avlsb. er opførte 1817 efter Ildsvaade og er mod Udsiderne af Granit, mod Gaardsiderne af Grundmur og tækkede med Straa. I 1880erne er udenfor den egentlige Gaardplan bygget en grundmuret Svinestald og i 1890erne en Ungkvægstald af Bindingsværk.

De gode, bekvemme Jorder ligger samlede omkring Gaarden. Skoven er fraliggende c. 4 Km. mod NØ.

Tidselkrog, Svanninge Sogn. Postforb. og St.: Millinge, hvortil c. 2½ Km. Gaarden ligger c. 6½ Km. fra nærmeste Købstad, Faaborg. Nuværende Ejer: Sogneraadsformand *Peder Larsen Rasmussen*, som overtog Gaarden 1. April 1903, er født paa Ejendommen 31. Juli 1876 og gift med *Maren Sofie Andersen*, født i Diernisse 19. Oktbr. 1875.

Matr.-Nr. 33a m. fl. af Svanninge. Hartkorn 7 Tdr. 1 Skp. 1¼ Alb. Ejendoms-skyld 42,000 Kr. Brandassurance for Hovedb. 5,754 Kr., for Avlsb. 18,196 Kr. Gaardens samlede Areal 67 Tdr. Ld., deraf Ager 62, Natureng 2½, Mose 1, Skov ½, Have og Gaardsplads 1. Agermarken drives i en 9 Marksdrift: Havre, benyttet Brak, Vintersæd, Roer, Byg, Blandsæd og 3aars Græs. Jordens Bonitet er noget uensartet, dog væsentlig god Muld paa Lerunderlag. Besætningen bestaar af 20 Malkekøer foruden 14 Stkr. Ungkvæg og Kalve, 1 Tyr, 5 Heste og 7 Faar. Sidste Aar solgtes c. 70 Fedesvin. Kvægbesætningen, der er af rød dansk Race, vedligeholdes hovedsagelig ved eget Tillæg.

Tidselkrog ligger ved Vejen fra Vesterhæsinge til Svanninge (skreves 1250: Swanæwich, 1313: Swanvik og 1490: Suaninge). Tidligere var den Fæste under Hovedgaarden Hvedholm, men købtes til Frihed i Begyndelsen af 1870erne af Peder Larsen, i hvis Slægt Gaarden gennem mange Generationer var gaaet i Arv som Fæste. Peder Larsen skødede 1878 Ejendommen til sin Svigersøn, Erik Christian Rasmussen, og efter ham har hans Søn, den nuværende Ejer taget den i Arv.

Beliggenheden er meget smuk med en storslaet Udsigt mod S. ud over det frodige, afvekslende Landskab og over Havet med de mange Øer og Holme. Den anelige, nybyggede Gaard — opført 1910 — er helt af Grundmur med Cementstenstage. Hovedb., der ligger frit mod Ø., er opført over høj Kælder og rummer en stor og god Lejlighed. Udenfor den egentlige Gaardplan ligger Kornhjulm og Motorhus, i hvilket er installeret Petroleumsmotor til Drift af de faste Maskiner.

Jorderne danner et stærkt kuperet Terræn, men ligger godt samlede om Gaarden, der i det hele gør et meget solidt og velordnet Indtryk.

Enghave, Svanninge Sogn. Postforb. og St.: Millinge, hvortil c. 2½ Km. Gaarden ligger c. 4 Km. fra nærmeste Købstad, Faaborg. Nuværende Ejer: *Jørgen Rasmussen*, som overtog Gaarden 1. Maj 1874, er født i Ullerup 20. Aug. 1846 og gift med *Ane Marie Larsen*, født i Svanninge 18. Marts 1856.

Matr.-Nr. 21a m. fl. af Millinge Østerby. Hartkorn 6 Tdr. 1 Skp. 3 Fdkr. 2¼ Alb. Ejendomsskyld 38,500 Kr. Brandassurance for Hovedb. 5,930 Kr., for Avlsb. 14,070 Kr. Gaardens samlede Areal 70 Tdr. Ld., deraf Ager 54, Eng 6. Mose 1½, Skov 4½, Overdrev 3, Have og Gaardsplads 1. Agermarken drives i en 8 Marksdrift: Havre, benyttet Brak, Vintersæd, Roer, Byg, Blandsæd og 2aars Græs. Jordens Bonitet er noget uensartet, dog navnlig god Muld paa blandet Underlag. Besætningen bestaar af 20 Malkekøer foruden 15 Stkr. Ungkvæg og Kalve, 2 Tyre, 5 Heste, 3 Plage og Føl samt 13 Faar. Sidste Aar solgtes 16 Fedesvin. Kvægbesætningen, der er af rød dansk Race, vedligeholdes hovedsagelig ved eget Tillæg.

Enghave, der ligger meget smukt tæt N. for Faaborg-Assens Landevej, var tidligere Fæste under Hovedgaarden Hvedholm, men frikøbtes 1874 af den nuværende Ejer, hvis Bedsteforældre indtil da havde haft den i Fæste.

Hovedb., der ligger imod N., er opført 1875 af Grundmur med Straatage. Af Bindingsværk er de 2 Staldlænger, som stammer fra c. 1850. 1900 er den grundmurede, meget dybe og rummelige Lade opført og forsynet med høj, muret Trimpel og Paptag. Og endelig er i 1900 udenfor den egentlige Gaardplan bygget 2 straatækkede Svinestalde af Granit.

Af Jorderne ligger c. 55 Tdr. Ld. tæt S. for Gaarden, medens Resten er fraliggende c. 3 Km. i to Afdelinger mod N. og NV.

Illumsminde, Svanninge Sogn. Postforb. og St.: Millinge, hvortil c. $\frac{1}{2}$ Km. Gaarden ligger c. 4 Km. fra nærmeste Købstad, Faaborg. Nuværende Ejer: *Hans Christian Rasmussen Illum*, som overtog Gaarden 1. April 1891, er født paa Sebjerg 5. Aug. 1852 og gift med *Mette Marie Pedersen*, født i Svanninge 16. Novbr. 1854.

Matr.-Nr. 27a m. fl. af Millinge og Østerby. Hartkorn 6 Tdr. 5 Skpr. 1 Fdkr. 1 Alb. Ejendomsskyld 40,400 Kr. Brandassurance for Hovedb. 4,000 Kr., for Avlsb. 8,975 Kr. Gaardens samlede Areal 63 Tdr. Ld., deraf Ager 51, Eng 3, Mose 1, Skov $4\frac{1}{2}$, Overdrev $2\frac{1}{2}$, Have og Gaardsplads 1. Agermarken drives i en 8 Marksdrift: Havre, tildels benyttet Brak, Vintersæd, $\frac{1}{2}$ Roer $\frac{1}{2}$ Byg, Blandsæd og 3aars Græs. Jordens Bonitet er god Muld, overvejende paa Lerunderlag. Besætningen bestaar af 14 Malkekøer foruden 10 Stkr. Ungkvæg og Kalve, 1 Tyr, 5 Heste, 2 Plage og Føl samt 16 Faar. Sidste Aar solgtes en Del Maanedsgriise. Kvægbesætningen, der er af rød dansk Race, vedligeholdes hovedsagelig ved eget Tillæg.

Illumsminde, der ligger ved Sognevejen fra Haastrup til Faaborg-Assens Landevej, har tidligere været Fæste under Hovedgaarden Stensgaard, men købtes til Frihed i 1891 af Hans Ejler Rasmussens Enke, som umiddelbart derefter solgte den til den nuværende Ejer.

Alle Bygningerne er af Bindingsværk med Straatage, opførte i første Halvdel af forrige Aarhundrede. Hovedb. ligger mod N. — Kun c. 30 Tdr. Ld. af Jorderne ligger ved Gaarden, navnlig N. og NØ. for den; Resten er fraliggende c. 1—2 Km. mod N. og NV. i flere Afdelinger.

Tommerupgaard, Svanninge Sogn. Postforb. og St.: Faaborg, hvortil c. 1 Km. Tlf. 198 over Faaborg Central. Nuværende Ejer: *Grevskabet Brahesminde*.



Tommerupgaard.

Gaarden er bortfæstet til *Jens Christensen*, som overtog Fæstet 1. April 1901. J. Christensen er født paa Ejendommen 7. Jan. 1871 og gift med *Ane Sofie Rasmussen Trentemøller*, født i Haastrup 18. Novbr. 1866.

Matr.-Nr. 28 af Svanninge. Hartkorn 6 Tdr. 7 Skpr. 2 Fdkr. $\frac{1}{2}$ Alb. Ejendomsskyld 43,000 Kr. Brandassurance for Hovedb. 6,000 Kr., for Avlsb. 18,000 Kr. Gaardens samlede Areal 71 Tdr. Ld., deraf Ager 65, Mose 1, Skov 3, Overdrev 1, Have og Gaardsplads 1. Agermarken drives i en 8 Marksdrift: Havre, benyttet Brak, Vintersæd, Roer, Byg, Havre og 2aars Græs. Jordens Bonitet er noget uensartet, dog overvejende god Muld paa Lerunderlag. Besætningen bestaar af 20 Malkekøer foruden 24 Stkr. Ungkvæg og Kalve, 1 Tyr, 6 Heste samt 3 Plage og Føl. Sidste Aar solgtes c. 50 Fedesvin. Kvægbesætningen, der er af rød dansk Race, vedligeholdes hovedsagelig ved eget Tillæg.

Tommerupgaard er Fæste under Hovedgaarden Hvedholm, Hovedsædet for Grevskabet Brahesminde, og har siden 1801 været i samme Slægts Fæste. Den nuværende Fæsters Fader, Rasmus Christensen, havde tiltraadt Fæstet 1865 efter sine Forældre.

Gaarden ligger tæt Ø. for Odense-Faaborg Landevej, omtrent midt paa sine Jorder, der over et noget kuperet Terræn falder fra Ø. mod SV. Hovedb., der er opført i Begyndelsen af forrige Aarhundrede i den s. Side af Gaardspladsen, samt den ø. og n. Længe, der begge er opførte i 1860erne, er alle af Bindingsværk med Straatage. Den v. Længe er derimod bygget af Grundmur med Cementstenstag i 1906, samme Aar som der N. for den egentlige Gaardplan byggedes en stor Bræddelade. Fra Højspændingsværket i Faaborg er indlagt elektrisk Lys og Kraft.

Fra Tommerupgaard har man en enestaaende smuk Udsigt ned over Faaborg By og ud over Fjorden til Bjørnø og Avernakø.

Sundagergaard, Svanninge Sogn. Postforb. og St.: Faaborg, hvortil c. 1 Km. Nuværende Ejer: *Grevskabet Brahesminde*. Gaarden er bortforpagtet til *Rasmus Ploug*, som overtog Forpagtningen 1. Maj 1912. R. Ploug er født paa Ejendommen 2. Juli 1876.

Matr.-Nr. 27 af Svanninge. Hartkorn 7 Tdr. 1 Skp. $\frac{1}{4}$ Alb. Ejendomsskyld 40,200 Kr. Brandassurance for Hovedb. 3,500 Kr., for Avlsb. 6,500 Kr. Gaardens samlede Areal 80 Tdr. Ld., deraf Ager 63, Eng og Mose 12, Skov 4, Have og Gaardsplads 1. Agermarken drives i en 8 Marksdrift: Havre, Helbrak, Vintersæd, $\frac{1}{2}$ Roer $\frac{1}{2}$ Blandsæd, Byg, Havre og 2aars Græs. Jordens Bonitet er noget letmuldet. Besætningen bestaar af 14 Malkekøer foruden 7 Stkr. Ungkvæg og Kalve, 2 Tyre, 5 Heste og 20 Faar. Kvægbesætningen, der er af rød dansk Race, vedligeholdes hovedsagelig ved eget Tillæg.

Sundagergaard er en Forpagtergaard under Grevskabet Brahesminde. Tidligere var den simpelt Fæste, men 1888 forpagtedes den af den nuværende Forpagters Fader, hvis Slægt gennem henimod 100 Aar havde haft Gaarden i Fæste.

Denne ligger c. $\frac{1}{2}$ Km. Ø. for Odense-Faaborg Landevej og er helt af Bindingsværk med Straatage, opført i Begyndelsen af det forrige Aarhundrede. Hovedb. ligger mod S., omgivet af Haven.

Jorderne, som over et noget bakket Terræn falder fra N. til S., ligger samlede omkring Gaarden. — Fra Sundagergaard har man en pragtfuld Udsigt over Sundet med Faaborg By i Baggrunden.

Sebjerg, Svanninge Sogn. Postforb. og St.: Faaborg, hvortil c. 1 $\frac{1}{2}$ Km. Nuværende Ejer: *Grevskabet Brahesminde*. Gaarden er bortfæstet til *Hans Ras-*



Sebjerg.

mussen Illum, som overtog Fæstet 1. April 1901. H. R. Illum er født paa Ejendommen 20. Febr. 1872 og gift med *Jensine Fredsdal*, født i Haastrup 16. Decbr. 1877.

Matr.-Nr. 29 af Svanninge. Hartkorn 7 Tdr. 3 Skpr. $\frac{3}{4}$ Alb. Ejendoms-skyld 50,000 Kr. Brandassurance for Hovedb. 12,000 Kr., for Avlsb. 27,000 Kr. Gaardens samlede Areal 80 Tdr. Ld., deraf Ager $74\frac{1}{2}$, Mose $1\frac{1}{2}$, Skov $2\frac{1}{2}$, Have og Gaardsplads $1\frac{1}{2}$. Agermarken drives i en 8 Marksdrift: Havre, tildels benyttet Brak, Vintersæd, Roer, $\frac{1}{2}$ Byg $\frac{1}{2}$ Blandsæd og 3aars Græs. Jordens Bonitet er en Del forskellig, dog overvejende god Muld paa Lerunderlag. Besætningen bestaar af 22 Malkekøer foruden 15 Stkr. Ungkvæg og Kalve, 1 Tyr, 7 Heste og 21 Faar. Sidste Aar solgtes c. 15 Fedesvin. Kvægbesætningen, der er af rød dansk Race, vedligeholdes hovedsagelig ved eget Tillæg.

Sebjerg er nu Fæste under Hovedgaarden Hvedholm, Hovedsædet for Grevskabet Brahesminde, men var indtil 1901 ikke bortfæstet, men bortforpagtet, senest til den nuværende Bruger's Fader, Rasmus Jørgensen, der 1893 havde overtaget Forpagtningen efter sin Svigerfader, Hans Hansen Illum.

Gaarden ligger tæt Ø for Odense-Faaborg Landevej, højt og frit med en prægtig Udsigt over Faaborg By til Fjorden og Øerne derude. Bygningerne er opført 1902 af Grundmur med Skifertag paa Hovedb. og Cementstenstag paa Avlsb. Hovedb., der ligger frit i den s. Side af Gaardspladsen, er en meget smuk Bygning, forsynet med høj Frontespice og Kvist mod begge Facader; en pyntelig Veranda fører ned til Haven, som strækker sig S. for Bygningerne. I Staldene findes brandfri Lofter. Fra Højspændingsværket i Faaborg er indlagt elektrisk Lys og Kraft.

Hele det smukke Bygningskompleks ligger omtrent midt paa sine Jorder, som gennem et stærkt kuperet Terræn falder fra N. til S.

Stensbjerg, Sønderbroby Sogn. Postforb. og St.: Brobyværk, hvortil c. $3\frac{1}{2}$ Km. Gaarden ligger c. 14 Km. fra nærmeste Købstad, Faaborg. Nuværende

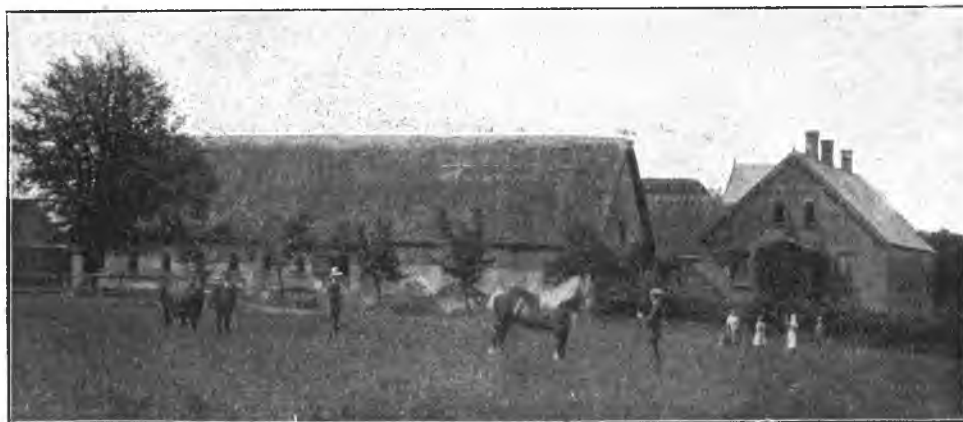

Stensbjerg.

Ejer: *Marius Lindegaard*, som overtog Gaarden 1. April 1913, er født i Køng Højrup 5. Aug. 1885 og gift med *Anna Kirstine Jørgine Frederiksen*, født i Haarby 18. Aug. 1886.

Matr.-Nr. 8a m. fl. af Allerup. Hartkorn 7 Tdr. 5 Skpr. 2 Alb. Ejendoms-skyld 40,000 Kr. Brandassurance for Hovedb. 9,000 Kr., for Avlsb. 13,500 Kr. Gaardens samlede Areal 73 Tdr. Ld., deraf Ager 66, Skov 6, Have og Gaards-plads 1. Agermarken drives i en 8 Marksdrift: Havre, tildels benyttet Brak, Vintersæd, Roer, Byg, Blandsæd og 2aars Græs. Jordens Bonitet er god Lermuld paa Lerunderlag. Besætningen bestaar af 20 Malkekøer foruden 14 Stkr. Ungkvæg og Kalve, 1 Tyr, 5 Heste, 1 Hingst, 5 Plage og Føl samt 6 Faar. Sidste Aar solgtes c. 40 Fedesvin. Kvægbesætningen, der er af rød dansk Race, vedligeholdes hovedsagelig ved eget Tillæg.

Stensbjerg ligger ved Vejen fra Allerup til Jordløse med meget smuk Udsigt, navnlig mod S. over frugtbare Marker til den store Brobyskov. Den nuværende Ejer

har købt af Lars Christian Mikkelsen, der atter i 1909 havde købt af Christian Christensen.

Hovedb., der ligger mod N., og den ø. Staldlænge er opførte af Grundmur henholdsvis 1905 og c. 1888. De øvrige Avlsb. er ældre, men velholdte Bindingsværkshuse. Hovedb., der rummer en stor og velindrettet Lejlighed, er mod Gaardsiden forsynet med høj Frontespice med Kvist; den er tækket med Cementsten, medens Avlsb. bærer Straatage. N. om Gaarden strækker sig den store, kønne Have med mange Pryd- og Frugttræer.

Jorderne ligger samlede omkring Gaarden med Undtagelse af 11 Tdr. Ld., der er fraliggende c. 1 Km. mod V.

Sønderbroby Præstegaard, Sønderbroby Sogn. Postforb. og St.: Brobyværk, hvortil c. $\frac{1}{2}$ Km. Gaarden ligger c. 15 Km. fra nærmeste Købstad, Faaborg. Nuværende Beneficiarius: Pastor *E. Wille*, som tiltraadte Embedet i Sommeren 1905, er født i Siir ved Holstebro 12. Oktbr. 1863 og gift med *Kirsten Sørensen*, født i Maabjerg 6. Decbr. 1865.

Matr.-Nr. 2a m. fl. af Sønderbroby. Hartkorn 7 Tdr. 1 Skp. 3 Fdkr. 2 $\frac{1}{4}$ Alb. Ejendomsskyld 44,000 Kr. Brandassurance for Hovedb. 12,000 Kr., for Avlsb. 19,000 Kr. Gaardens samlede Areal 65 Tdr. Ld., deraf Ager 40, Eng og Mose 2, Skov 20, Have og Gaardsplads 3. Avlingen er bortforpagtet til *F. Simonsen*. Agermarken drives i en 8 Marksdrift: Havre, Helbrak, Vintersæd, Roer, Byg, Havre og 2aars Græs. Jordens Bonitet er god Lermuld paa Lerunderlag. Besætningen bestaar af 10 Malkekøer foruden 8 Stkr. Ungkvæg og Kalve, 1 Tyr, 4 Heste, 2 Plage og Føl samt 5 Faar. Sidste Aar solgtes c. 20 Fedesvin. Kvægbesætningen, der er af rød dansk Race, vedligeholdes hovedsagelig ved eget Tillæg.

Sønderbroby Præstegaard ligger i Sønderbroby By tæt NØ. for Kirken. Alle Bygningerne er af Grundmur, opførte efter Ildsvaade i 1868. Præsteboligen er fritliggende i den s. Side af Gaardspladsen, omgiven af den store, smukke Have. Fra Elektricitetsværket er indlagt Lys og Kraft. — Jorderne strækker sig væsentligst mod N. over et jævnt Terræn. Skoven er fraliggende c. 2 Km. mod SV.

I Sønderbroby Kirke findes en Mindetavle over Præsten Matthias Nielsen Gudme († 1728) med to Hustruer. Af senere Beneficarii kan nævnes Pastor Krag 1835—65, Pastor Hjorth 1865—76, Provst Gad 1876—82 og Pastor Bryndum 1882—1905.

Ørelund, Sønderbroby Sogn. Postforb. og St.: Brobyværk, hvortil c. $\frac{1}{2}$ Km. Gaarden ligger c. 15 Km. fra nærmeste Købstad, Faaborg. Nuværende Ejer:



Ørelund. •

Grevskabet Muckadell. Gaarden er bortfæstet til *Niels Mogensen*, som overtog Gaarden i Fæste 1. Novbr. 1874. N. Mogensen er født paa Ejendommen 1. Marts 1848 og gift med *Gertrud Hansen Enggaard*, født paa Solevad i Brylle Sogn 31. Jan. 1850.

Matr.-Nr. 4 m. fl. af Sønderbroby. Hartkorn 10 Tdr. 1 Skp. 2 Fdkr. 1 ¼ Alb. Ejendomsskyld 46,000 Kr. Brandassurance for Hovedb. 10,000 Kr., for Avlsb. 14,000 Kr. Gaardens samlede Areal 112 Tdr. Ld., deraf Ager 78, Natureng 6, Kulturreng 6, Mose 20, Skov 1, Have og Gaardsplads 1. Af Agermarken drives 48 Tdr. Ld. i en 8 Marksdrift: Havre, Helbrak, Vintersæd, Roer, Byg, Havre og 2aars Græs; 30 Tdr. Ld. i en 6 Marksdrift: Vintersæd, ½ Roer ½ Kartoffler, Havre og 3aars Græs. Jordens Bonitet er god, lidt let Muld, væsentligst paa Grusunderlag. Besætningen bestaar af 24 Malkekøer foruden 16 Stkr. Ungkvæg og Kalve, 1 Tyr, 6 Heste, 5 Plage og Føl samt 9 Faar. Sidste Aar solgtes c. 70 Fedesvin. Kvægbesætningen, der er af rød dansk Race, vedligeholdes hovedsagelig ved eget Tillæg.

Orelund er Fæste under Hovedgaarden Arreskov, Hovedsædet for Grevskabet Muckadell, men har i mere end 100 Aar været bortfæstet til samme Slægt. Den nuværende Fæster har afløst sin Fader, Mogens Nielsen, som atter havde afløst sin Fader, Niels Olsen.

Alle Bygningerne er af Grundmur. Hovedb., der er fritliggende mod N., er opført 1868 og teglhængt. Avlsb. er opførte 1894 og tækkede med Pap. Lys og Kraft er indlagt fra Elektricitetsværk, og desuden haves Husmølle. N. for Hovedb. strækker sig den store, kønne Have.

40 Tdr. Ld. af Jorderne ligger umiddelbart N. for Gaarden; Resten er fraliggende c. 2 Km. mod Ø. og V. i flere Afdelinger.

Nedergaard, Sønderbroby Sogn. Postforb. og St.: Brobyværk. Gaarden ligger c. 16 Km. fra nærmeste Købstad, Faaborg. Nuværende Ejer: *Grevskabet Muckadell*. Gaarden er bortfæstet til Jens Peder Jensen, som tiltraadte Fæstet 1. April 1902. J. P. Jensen er født i Ølsted 11. Maj 1872 og gift med *Karen Dorthea Rasmussen*, født i Ølsted 21. Jan. 1871.

Matr.-Nr. 5a af Sønderbroby. Hartkorn 10 Tdr. 2 Fdkr. ¼ Alb. Ejendomsskyld 38,000 Kr. Brandassurance for Hovedb. 7,000 Kr., for Avlsb. 16,900 Kr. Gaardens samlede Areal 100 Tdr. Ld., deraf Ager 82, Kulturreng 10, Mose 6, Skov 1, Have og Gaardsplads 1. Agermarken drives i en 8 Marksdrift: Havre, delvis benyttet Brak, Vintersæd, Roer, Byg, Blandsæd og 2aars Græs. Jordens Bonitet er overvejende god Lermuld paa Lerunderlag. Besætningen bestaar af 16 Malkekøer foruden 16 Stkr. Ungkvæg og Kalve, 2 Tyre, 5 Heste, 3 Plage og Føl samt 17 Faar. Sidste Aar solgtes c. 50 Fedesvin. Kvægbesætningen, der er af rød dansk Race, vedligeholdes hovedsagelig ved eget Tillæg.

Nedergaard er Fæste under Grevskabet Muckadell. Gaarden ligger i Brobyværk By, omgivet mod N. af Have og Plantninger. Alle Bygningerne er opførte 1868 og tækkede med Straa, Hovedb. af Grundmur, Avlsb. af Bindingsværk. Til Drift af de faste Maskiner er opstillet Vindmotor, ligesom der er indlagt Lys og Kraft fra Byens Elektricitetsværk. Hovedb. ligger i den n. Side af Gaardspladsen.

Af Jorderne ligger c. 30 Tdr. Ld. ved Gaarden, medens Resten er fraliggende i tre Afdelinger c. 2 Km. mod Ø., V. og SV. og er et noget kuperet Terræn.

Stormgaard, Sønderbroby Sogn. Postforb. og St.: Brobyværk. Gaarden ligger c. 16 Km. fra nærmeste Købstad, Faaborg. Nuværende Ejer: *Grevskabet Muckadell*. Gaarden er bortfæstet til *Niels Christian Hansen*, som tiltraadte Fæstet 1. April 1884. N. C. Hansen er født paa Ejendommen 6. Jan. 1849 og gift med *Johanne Rasmussen*, født i Sallinge 16. Juli 1858.

Matr.-Nr. 9a m. fl. af Sønderbroby. Hartkorn 9 Tdr. 1 Skp. 1 Fdkr. ¾ Alb. Ejendomsskyld 38,000 Kr. Brandassurance for Hovedb. 5,379 Kr., for Avlsb. 13,675 Kr. Gaardens samlede Areal 90 Tdr. Ld., deraf Ager 68, Natureng 8, Mose 10, Skov 3, Have og Gaardsplads 1. Agermarken drives i en 8 Marksdrift: Havre, tildels benyttet Brak, Vintersæd, ½ Roer ½ Byg, Blandsæd og 3aars Græs. Jordens Bonitet er i 2/3 god Lermuld, i Resten af lettere Beskaffenhed. Besætningen bestaar af 17 Malkekøer foruden 10 Stkr. Ungkvæg og Kalve, 2 Tyre, 6 Heste, 3 Plage og Føl samt 15 Faar. Sidste Aar solgtes 12 Fedesvin. Kvægbesætningen, der er af rød dansk Race, vedligeholdes hovedsagelig ved eget Tillæg.

Stormgaard, der ligger ved Vejen fra Brobyværk til Staaby, er Fæste under Grevskabet Muckadell. Den nuværende Fæster har overtaget Brugen af Gaarden efter sin Fader, Hans Olsen, som 1841 havde overtaget den efter sin Fader, Ole Pedersen. Bygningerne, der alle bærer Straatage, er opførte 1841, Hovedb. af Grundmur, Avlsb. af Bindingsværk. Lys og Kraft er indlagt fra Byens Elektricitetsværk. Hovedb. ligger mod Ø., omgivet af Haven.

Jorderne ligger i tre Afdelinger: c. 20 Tdr. Ld. c. 2 Km. mod V., c. 28 Tdr. Ld. c. 2 Km. mod SV. ved Brobyskov og Resten mod N. ved Staaby.

Arreskovslund, Sønderbroby Sogn. Postforb. og St.: Brobyværk, hvortil c. ½ Km. Gaarden ligger c. 15 Km. fra nærmeste Købstad, Faaborg. Nuværende Ejer: *Grevskabet Muckadell*. Gaarden er bortfæstet til *Lars Jacobsen*, som overtog Fæstet 1. April 1885. L. Jacobsen er født paa Ejendommen 6. Oktbr. 1840 og gift med *Maren Andersen*, født i Kjøng-Højrup 15. Marts 1838.

Matr.-Nr. 11a m. fl. af Sønderbroby. Hartkorn 9 Tdr. 4 Skpr. 1 Fdkr. 2 Alb. Ejendomsskyld 39,000 Kr. Brandassurance for Hovedb. 5,000 Kr., for Avlsb. 13,000 Kr. Gaardens samlede Areal 100 Tdr. Ld., deraf Ager 87 ½, Eng 5, Mose 3, Skov 3, Have og Gaardsplads 1 ½. Agermarken drives i en 6 Marksdrift: ½ Havre ½ Græs, Helbrak, Vintersæd, ½ Roer ½ Byg, Havre og 1aars Græs. Jordens Bonitet er Lermuld paa Lerunderlag. Besætningen bestaar af 15 Malkekøer foruden 10 Stkr. Ungkvæg og Kalve, 1 Tyr, 7 Heste, 1 Plag og 15 Faar. Sidste Aar solgtes 5 Fedesvin og 15 Maanedsgriise. Kvægbesætningen, der er af rød dansk Race, vedligeholdes kun delvis ved eget Tillæg.

Arreskovslund er Fæste under Hovedgaarden Arreskov, Hovedsædet for Grevskabet Muckadell. Den ældst kendte Fæster var Hans Jacobsen, der tiltraadte Fæstet 1798. Han efterfulgtes af sin Søn, Jacob Hansen, hvis Enke efter hans Død sad inde med Fæstet, til deres Søn i 1885 overtog det.

Gaarden ligger ved Vejen fra Brobyværk til Ølsted og er helt af Bindingsværk med Straatage, bygget i Aarene 1847—54. Hovedb., der ligger mod S., er dog gennemgribende restaureret 1888. Lys og Kraft er indlagt fra Elektricitetsværket.

Af Jorderne ligger kun c. 10 Tdr. Ld. ved Gaarden. Resten er fraliggende c. 1 Km. mod Ø. og V. i tre Afdelinger; Overfladen er jævn og god.

Brobyvang, Sønderbroby Sogn. Postforb. og St.: Brobyværk. Gaarden ligger c. 16 Km. fra nærmeste Købstad, Faaborg. Nuværende Ejer: *Grevskabet Muckadell*. Gaarden er bortfæstet til Enkefru *Maren Kirstine Hansen*, f. *Nielsen*, som overtog Fæstet 1. Jan. 1913 ved sin Mands, *Peder Hansens*, Død. Fru Hansen er født i Vejle Sogn 5. Decbr. 1845.

Matr.-Nr. 12a af Sønderbroby. Hartkorn 9 Tdr. 4 Skpr. 1 Fdkr. Ejendomsskyld 41,000 Kr. Gaardens samlede Areal 92 Tdr. Ld., deraf Ager 79, Natureng 8, Mose 2, Skov 2, Have og Gaardsplads 1. Agermarken drives i en 6 Marksdrift: Helbrak, Vintersæd, ½ Roer ½ Byg, ½ Blandsæd ½ Havre og 2aars Græs. Jordens Bonitet er overvejende god Lermuld paa Lerunderlag. Besætningen bestaar af 18 Malkekøer foruden 18 Stkr. Ungkvæg og Kalve, 2 Tyre, 6 Heste, 5 Plage og Føl samt 22 Faar. Sidste Aar solgtes 26 Fedesvin. Kvægbesætningen, der er af rød dansk Race, vedligeholdes hovedsagelig ved eget Tillæg.

Brobyvang, der ligger ved Vejen fra Brobyværk til Ølsted, er Fæste under Hovedgaarden Arreskov, Hovedsædet for Grevskabet Muckadell. Afdøde Peder Hansen havde overtaget Fæstet 1888, efter at Christen Olsen, og efter ham hans Enke, havde haft Ejendommen i Fæste siden 1844.

Bygningerne, som menes at være c. 100 Aar gamle, er af Bindingsværk med Straatage. Hovedb. ligger mod Ø. Lys og Kraft er indlagt fra Elektricitetsværk. — Af Jorderne ligger c. 20 Tdr. Ld. ved Gaarden, medens Resten er fraliggende c. 2 Km. mod N. og V.

Rævkjærgaard, Sønderbroby Sogn. Postforb. og St.: Brobyværk. Gaarden ligger c. 15 Km. fra nærmeste Købstad, Faaborg. Nuværende Ejer: *Grevskabet Muckadell*. Gaarden er bortfæstet til *Rasmus Jørgensen*, som tiltraadte Fæstet 1. April 1890. R. Jørgensen er født paa Ejendommen 21. Oktbr. 1851 og gift med *Maren Kirstine Hansen* født i Vittinge 29. Jan. 1858.

Matr.-Nr. 3 af Allerup. Hartkorn 7 Tdr. 1 Skp. 1 Fdkr. 2 Alb. Ejendoms- skyld 35,000 Kr. Brandassurance for Hovedb. 8,000 Kr., for Avlsb. 15,500 Kr. Gaardens samlede Areal 92 Tdr. Ld., deraf Ager 83½, Eng 1, Skov 3½, Overdrev 2, Have og Gaardsplads 1. Agermarken drives i en 7 Marksdrift: Havre, ½ Roer ½ Helbrak, Vintersæd, Byg, Blandsæd og 2aars Græs. Jordens Bonitet er dels lermuldet, dels letmuldet. Besætningen bestaar af 19 Malkekøer foruden 15 Stkr. Ungkvæg og Kalve, 2 Tyre, 6 Heste, 2 Plage og Føl samt 22 Faar. Sidste Aar solgtes c. 10 Fedesvin og 100 Maanedsgriise. Kvægbesætningen, der er af rød dansk Race, vedligeholdes hovedsagelig ved eget Tillæg.

Rævkjærgaard, der ligger ved Vejen fra Allerup til Jordløse, er Fæste under Grevskabet Muckadell. Gennem første Halvdel af forrige Aarhundrede gik Fæstet i Arv i en Slægt, hvis Medlemmer alle hed Rasmus Rasmussen, men da den sidste Rasmus Rasmussen døde barnløs, ægtede hans Enke Jørgen Christensen. Han døde 1868, hvorpaa Enken sad inde med Fæstet til sin Død i 1890. Derefter overgik det til hendes Søn, den nuværende Fæster.



Rævkjærgaard.

Gaarden ligger højt og smukt med herlig Udsigt navnlig mod S. og Ø. over det skovrige, afvekslende Landskab. Alle Bygningerne er opførte efter Ildsvaade i 1882 af Grundmur. Hovedb. er tækket med Skifer, Avlsb. med Straa. Lys og Kraft er indlagt fra Brobyværk Elektricitetsværk. N. for Hovedb. ligger den kønne Blomsterhave, medens Frugthaven omgiver Bygningerne mod S.

Halvdelen af Jorderne ligger samlede omkring Gaarden og er et jævnt og bekvemt Terræn; Resten, der har en noget kuperet Overflade, er fraliggende c. 1½ Km. i to Afdelinger mod V. og NV.

Bondegaarden, Vester Aaby Sogn. Postforb. og St.: Pejrup, hvortil c. 100 M. Gaarden ligger c. 8 Km. fra nærmeste Købstad, Faaborg. Nuværende Ejer: *Christian Hansen*, som overtog Gaarden 1. April 1908, er født i Vester Aaby 11. Oktbr. 1861 og gift med *Sofie Berthelsen*, født paa Ejendommen 9. Juli 1869.

Matr.-Nr. 1c af Pejrup. Hartkorn 5 Tdr. 1 Skp. 1½ Alb. Ejendomsskyld 35,000 Kr. Brandassurance for Hovedb. 8,505 Kr., for Avlsb. 17,667 Kr. Gaardens samlede Areal 44 Tdr. Ld., deraf Ager 37, Skov 6, Have og Gaardsplads 1. Agermarken drives i en 8 Marksdrift: Havre, tildels benyttet Brak, ½ Rug ½ Roer, Byg, Havre og 3aars Græs. Jordens Bonitet er lermuldet. Besætningen bestaar af 10 Malkekøer foruden 10 Stkr. Ungkvæg og Kalve, 1 Tyr, 4 Heste, 1 Plag og 8 Faar. Sidste Aar solgtes c. 15 Fedesvin. Kvægbesætningen, der er af rød dansk Race, vedligeholdes hovedsagelig ved eget Tillæg.

Bondegaarden, der ligger ved Vejen fra Pejrup St. til Svendborg-Faaborg Landevej, har saa langt tilbage, man ved Besked, været Selvejendom. Gaarden har gennem flere Generationer tilhørt samme Slægt. 1868 skødede Frands Pedersen den til sin Svigersøn, Niels Berthelsen, den nuværende Ejers Svigerfader, efter hvem han har taget den i Arv.

Beliggenheden er meget smuk med Udsigt mod S. til Nakkebølle Fjord med Svelmø, Avernakø, Drejø og Skaarø. Selve Gaarden ligger højt og gør et meget anseligt Indtryk med sine store, grundmurede Bygninger, der for Størstedelen er opførte i 1870erne. Hovedb. ligger mod N., tækket med Tegl. Avlsb. er tækkede med Cementsten og Straa. Udenfor den egentlige Gaardplan ligger en Svinestald af Bindingsværk. Fra Højspændingsværket i Faaborg er indlagt elektrisk Lys og Kraft.

Jorderne strækker sig navnlig mod S. og er et jævnt og behageligt Terræn. Skoven er fraliggende c. 1 Km. mod N.

Enemærke, Aastrup Sogn. Postforb. og St.: Pejrup, hvortil c. 6 Km. Gaarden ligger c. 10 Km. fra nærmeste Købstad, Faaborg. Nuværende Ejerinde: Enkefru *Johanne Pedersen*, f. *Andersen*, som overtog Gaarden 1. Novbr. 1909, er født i Vester Aaby 4. Juli 1867.

Matr.-Nr. 23a m. fl. af Aastrup. Hartkorn 6 Tdr. 6 Skpr. 2 Fdkr. 2 Alb. Ejendomsskyld 45,000 Kr. Brandassurance for Hovedb. 13,216 Kr., for Avlsb. 27,120 Kr. Gaardens samlede Areal 75 Tdr. Ld., deraf Ager 73, Mose 1, Have og Gaardsplads 1. Agermarken drives i en 9 Marksdrift: Havre, Helbrak, Vinter-



Enemærke.

sød, Byg, Roer, Havre og 3aars Græs. Jordens Bonitet er noget letmuldet paa lettere Underlag. Besætningen bestaar af 16 Malkekøer foruden 12 Stkr. Ungkvæg og Kalve, 1 Tyr, 6 Heste og 1 Plag. Kvægbesætningen, der er af rød dansk Race, vedligeholdes hovedsagelig ved eget Tillæg.

Enemærke har i sin Tid været Fæste under Hovedgaarden Holstenshus, men frikøbtes 1891 af den nuværende Ejerindes Stedfader, Niels Johansen.

Den smukke, meget velbyggede Gaard — opført efter Ildsvaade i 1910 — ligger ved Vejen fra Svendborg-Faaborg Landevej til Sanatoriet ved Nakkebølle Fjord med en henrivende Udsigt over Land og Hav. Alle Bygningerne er af Grundmur med Cementstenstage, Staldene med brandfri Lofter. Til Drift af de faste Maskiner er installeret Petroleumsmotor. Udenfor den egentlige Gaardplan ligger en Svinestald af Granit Hovedb. ligger frit i den n. Side af Gaardspladsen, omgivet mod N. og V. af den store, kønne Have; den er opført over høj Kælder og rummer en herskabelig og velindrettet Lejlighed.

Jorderne strækker sig over et noget bakket Terræn med Hovedfald mod S.

Aastrup Mølle, Aastrup Sogn. Postforb. og St.: Pejrup, hvortil c. 2 Km. Tlf. 299a over Faaborg Central. Gaarden ligger c. 7 Km. fra nærmeste Købstad, Faaborg. Nuværende Ejer: *Carl Sørensen Aagaard*, som overtog Gaarden 1. April 1892, er født paa Ejendommen 23. Juni 1867 og gift med *Johanne Marie Ebbesen*, født paa Raagelund i Aasum Sogn 23. April 1870.

Matr.-Nr. 2a m. fl. af Aastrup. Hartkorn 3 Tdr. 5 Skpr. 3 Fdkr. 1 Alb. Ejendomsskyld 35,000 Kr. Brandassurance for Hovedb. 3,900 Kr., for Avlsb.

og Mølle 34,360 Kr. Gaardens samlede Areal 24 Tdr. Ld., deraf Ager 22½, Eng ½, Have og Gaardsplads 1. Agermarken drives i en 8 Marksdrift uden noget egentlig fast Sædskiye. Jordens Bonitet er god Lermuld paa Lerunderlag. Besætningen bestaar af 2 Malkekøer og 6 Heste. Sidste Aar solgtes c. 100 Fedesvin.

Aastrup Mølle er Arvefæste under Baroniet Holstenshus. Den nuværende Ejers Fader, Søren Larsen Aagaard, forpagtede 1865 Møllen af Baroniet og købte den Aaret efter til Arvefæste. Senere tilkøbte han Jorderne og skødede 1892 den samlede Ejendom til sin Søn, den nuværende Ejer.

Møllegaarden ligger ved Svendborg-Faaborg Landevej, meget idyllisk, omgivet mod N. og NV. af de store Skove, der hører under Baroniet, og med smuk Udsigt mod S. til det statelige Herresæde Nakkebølle og Skovene og Fjorden derved. Bygningerne er opførte i Aarene 1865—1908 og er alle af Grundmur, solide og velholdte. Hovedb. er teglhængt; den ligger i den v. Side af Gaardspladsen og rummer en stor og god Lejlighed, fra hvilken en pyntelig Veranda fører ned til Haven. Avlsb. bærer Straatage. Desuden findes en paptækket Kornhjem, Magasin til Mølleriet, Savskæreri og Vindmøllen, fra hvilken der drives en betydelig Virksomhed med Formaling af Sæd og Handel med Foderstoffer.

Jorderne strækker sig Vest for Møllegaarden og gennemskæres af en lille Bæk, ned til hvilken Terrænet falder fra begge Sider.

Bogentved, Aastrup Sogn. Postforb. og St.: Pejrup, hvortil c. 3½ Km. Gaarden ligger c. 5 Km. fra nærmeste Købstad, Faaborg. Nuværende Ejer:

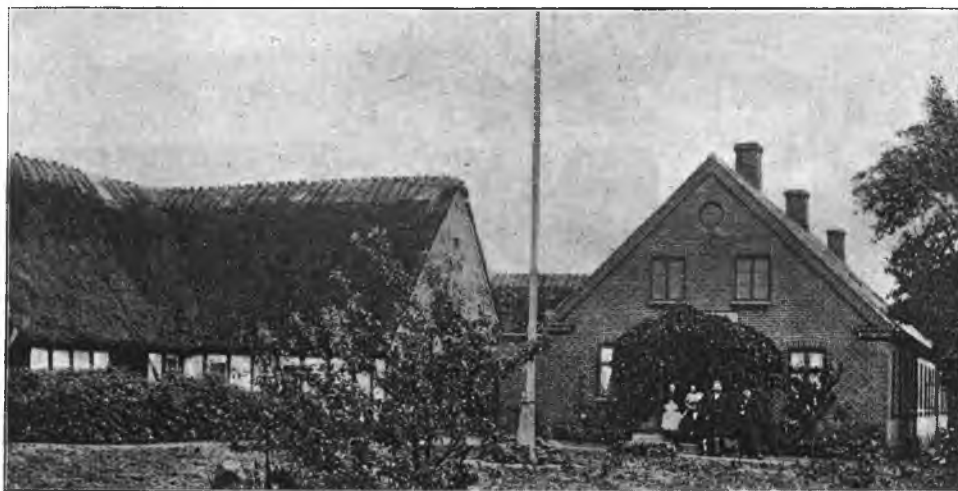

Bogentved.

Laurits Rasmussen, som overtog Gaarden 1. Novbr. 1907, er født i Aastrup 18. Decbr. 1879 og gift med *Maren Mortensen*, født paa Ejendommen 25. Juli 1881.

Matr.-Nr. 12a af Aastrup. Hartkorn 6 Tdr. 7 Skpr. 1 Alb. Ejendomsskyld 35,000 Kr. Brandassurance for Hovedb. 8,000 Kr., for Avlsb. 14,000 Kr. Gaardens samlede Areal 62 Tdr. Ld., deraf Ager 53, Mose 1, Skov 2, Overdrev 5, Have og Gaardsplads 1. Agermarken drives i en 8 Marksdrift: Helbrak, Vintersæd, Blandsæd, Roer, Byg, Havre og 2aars Græs. Jordens Bonitet er noget forskellig, dog overvejende god Muld paa Lerunderlag. Besætningen bestaar af 12 Malkekøer foruden 10 Stkr. Ungkvæg og Kalve, 2 Tyre, 5 Heste og 13 Faar. Sidste Aar solgtes c. 20 Fedesvin. Kvægbesætningen, der er af rød dansk Race, vedligeholdes hovedsagelig ved eget Tillæg.

Bogentved er Arvefæste under Baroniet Holstenshus. Tidligere var den Fæste under Holstenshus, men den nuværende Ejers Svigerfader, Rasmus Mortensen Skade, købte den til Arvefæste, da han 1880 overtog Fæstet efter sin Fader, Morten Rasmussen, som selv havde tiltraadt det 1841.

Gaarden ligger c. 400 M. S. for Svendborg-Faaborg Landevej, omgivet mod N. af sin Skov og med smuk Udsigt mod SV. over Sund og Bælt. Umiddelbart ved Gaarden ligger en stor, køn Fiskedam. Hovedb. er opført 1897 i den n. Side af Gaardspladsen af Grundmur med Skifertag. Avlsb., der alle bærer Straatage, er opførte 1851, 1887 og 1898 dels af Granit, dels af Grundmur og Bindingsværk. Udenfor den egentlige Gaardplan er i 1890'erne bygget en teglhængt Svinestald og et straatækket Materialhus.

Jorderne, der ligger samlede omkring Gaarden, har en jævn og bekvem Overflade.

Gamskjær. Aastrup Sogn. Postforb. og St.: Pejrup, hvortil c. 2 Km. Gaarden ligger c. 7 Km. fra nærmeste Købstad, Faaborg. Nuværende Ejer: *Søren Andersen*, som overtog Gaarden 1. April 1885, er født paa Ejendommen 13. Aug. 1845 og gift med *Maren Sofie Rasmussen*, født i Aastrup 28. Oktbr. 1853.

Matr.-Nr. 18a af Aastrup. Hartkorn 6 Tdr. 4 Skpr. 3 Fdkr. 1½ Alb. Ejendoms skyld 37,000 Kr. Brandassurance for Hovedb. 5,544 Kr., for Avlsb. 14,351 Kr. Gaardens samlede Areal 49½ Td. Ld., deraf Ager 45, Skov 3½, Have og Gaards-



Gamskjær.

plads 1. Agermarken drives i en 7 Marksdrift: Havre, benyttet Brak, Vintersæd, Byg, Blandsæd og 2aars Græs. Jordens Bonitet er god, kraftig Lermuld paa Lerunderlag. Besætningen bestaar af 12 Malkekøer foruden 10 Stkr. Ungkvæg og Kalve, 1 Tyr, 5 Heste, 1 Plag og 11 Faar. Sidste Aar solgtes c. 10 Fedesvin. Kvægbesætningen, der er af rød dansk Race, vedligeholdes hovedsagelig ved eget Tillæg.

Gamskjær var tidligere Fæste under Hovedgaarden Holstenshus og gik gennem mange Generationer i Arv fra Fader til Søn som Fæste, indtil den nuværende Ejers Fader, Anders Andersen, købte den til Arvefæste i 1853.

Gaarden ligger c. 1 Km. S. for Svendborg-Faaborg Landevej med meget vid og smuk Udsigt over Fjord og Bælt med de mange spredte Smaaøer og Als, der løfter sin Kyst ude i Horisonten. Alle Bygningerne er af Grundmur med Straatage. Hovedb., der ligger i den n. Side af Gaardspladsen, er ligesom Laden og Sidelængerne opført i Aarene 1858—68. Svinestalden, som ligger uden for den egentlige Gaardplan, er bygget 1912 og bærer Stentag.

De noget kuperede Jorder ligger samlede omkring Gaarden. Skoven er fraliggende c. 1 Km. mod S.

Aneslyst, Aastrup Sogn. Postforb. og St.: Pejrup, hvortil c. 2 Km. Gaarden ligger c. 7 Km. fra nærmeste Købstad, Faaborg. Nuværende Ejer: *Hans Frederik Hansen*, som overtog Gaarden 1. Novbr. 1879, er født i Aastrup 26. Novbr. 1848 og gift med J. Agertoft, født i Aastrup Skole 12. Novbr. 1859.

Matr.-Nr. 8a m. fl. af Aastrup. Hartkorn 8 Tdr. 4 Skpr. $\frac{1}{2}$ Alb. Ejendoms-skyld 45,000 Kr. Brandassurance for Hovedb. 5,052 Kr., for Avlsb. 12,618 Kr. Gaardens samlede Areal 65 Tdr. Ld., deraf Ager 60, Mose 1, Skov 2, Overdrev 1, Have og Gaardsplads 1. Agermarken drives i en 9 Marksdrift: Benyttet Brak, Vintersæd, Byg, Blandsæd, Roer, Havre og 3aars Græs. Jordens Bonitet er god Muld paa Lerunderlag. Besætningen bestaar af 16 Malkekøer foruden 14 Stkr. Ungkvæg og Kalve, 2 Tyre, 5 Heste samt 4 Plage og Føl. Sidste Aar solgtes c. 25 Fedesvin. Kvægbesætningen, der er af rød dansk Race, vedligeholdes hovedsagelig ved eget Tillæg.

A neslyst er Arvefæste under Baroniet Holstenshus. Tidligere var den simpelt Fæste, men købtes til Arvefæste 1853 af Niels Larsen, som 1866 solgte den til Hans Hansen, den nuværende Ejers Fader, efter hvem han har taget den i Arv.

Gaarden ligger c. 500 M. S. for Svendborg-Faaborg Landevej med smuk Udsigt fra de højeste Punkter af Jorderne over den omliggende kønne Egn og ud over Havet. Hovedb. er opført 1872 af Grundmur i den v. Side af Gaardspladsen. Avlsb. er byggede kort før og efter Midten af forrige Aarhundrede dels af Grundmur, dels af Bindingsværk. I 1913 er udenfor den egentlige Gaardplan opført en grundmuret Svinestald med Stentag.

De jævne, gode Jorder ligger samlede ved Gaarden; 15 Tdr. Ld. er dog fraliggende c. 1 Km. mod S.

Egebjerg, Aastrup Sogn. Postforb. og St.: Pejrup, hvortil c. 6 Km. Gaarden ligger c. 10 Km. fra nærmeste Købstad, Faaborg. Nuværende Ejer: *Hans Peder*



Egebjerg.

Huus, som overtog Gaarden 1. Maj 1891, er født i Ullebølle 20. Marts 1860 og gift med *Marie Kathrine Hansen*, født paa Ejendommen 6. Decbr. 1860.

Matr.-Nr. 25 af Aastrup. Hartkorn 6 Tdr. 7 Skpr. 2 Fdkr. $2\frac{1}{4}$ Alb. Ejendomsskyld 38,000 Kr. Brandassurance for Hovedb. 6,720 Kr., for Avlsb. 14,639 Kr. Gaardens samlede Areal 80 Tdr. Ld., deraf Ager $62\frac{1}{2}$, Skov $1\frac{1}{2}$, Overdrev 15, Have og Gaardsplads 1. Agermarken drives i en 8 Marksdrift: Havre, benyttet Brak, Vintersæd, Roer, Byg, Blandsæd og 2aars Græs. Jordens Bonitet er noget uensartet paa dels Ler-, dels Grusunderlag. Besætningen bestaar af 14 Malkekøer foruden 18 Stkr. Ungkvæg og Kalve, 1 Tyr, 5 Heste, 3 Plage og Føl samt 8 Faar. Sidste Aar solgtes c. 20 Fedesvin. Kvægbesætningen, der er af rød dansk Race, vedligeholdes hovedsagelig ved eget Tillæg.

Egebjerg, der ligger ved Vejen fra Faaborg-Svendborg Landevej til Sanatoriet ved Nakkebølle Fjord, var i sin Tid Fæste under Hovedgaarden Holstenshus, men blev 1855 af Nicolaj Hansen købt til Arvefæste under Baroniet. Nicolaj Hansen overdrog 1861 Ejendommen til sin Søn, Hans Nicolajsen, der døde 1870, hvorpaa hans Enke Aaret efter ægtede Christoffer Pedersen, som 1891 skødede den til sin Svigersøn, den nuværende Ejer.

Gaardens Beliggenhed er meget smuk med Udsigt over Fjorden til Svelmø og Avernakø. Hovedb., der ligger imod N., er tilligemed den ø. og v. Lønge opført i 1860erne af Grundmur. Den s. Lønge, Svinestalden og Brændselshuset er derimod noget ældre, opførte af Bindingsværk. Alle Bygningerne bærer Straatage.

Markerne, der ligger samlede omkring Gaarden, har en noget kuperet Overflade.

Rindebæk, Vester Hæsinge Sogn. Postforb.: Vester Hæsinge, og St.: Brobyværk, hvortil c. 6 Km. Gaarden ligger c. 13 Km. fra nærmeste Købstad, Faaborg. Nuværende Ejer: *Peder Christian Rasmussen Rindebæk*, som overtog Gaarden 1. Novbr. 1905, er født paa Ejendommen 23. Maj 1865 og gift med *Kathrine Andersen*, født i Balslev 21. Juli 1866.



Rindebæk.

Matr.-Nr. 16a af Vester Hæsinge. Hartkorn 6 Tdr. 5 Skpr. 2 Fdkr. $\frac{1}{2}$ Alb. Ejendomsskyld 36,000 Kr. Brandassurance for Hovedb. 8,000 Kr., for Avlsb. 20,150 Kr. Gaardens samlede Areal 92 Tdr. Ld., deraf Ager 88, Eng $1\frac{1}{2}$, Mose 1, Skov $\frac{1}{2}$, Have og Gaardsplads 1. Agermarken drives i en 8 Marksdrift: Havre, benyttet Brak, Vintersæd, $\frac{1}{2}$ Roer $\frac{1}{2}$ Kartofler, Byg, Blandsæd og 2aars Græs. Jordens Bonitet er god Muld paa et lidt lettere Underlag. Besætningen bestaar af 17 Malkekøer foruden 18 Stkr. Ungkvæg og Kalve; 1 Tyr, 6 Heste, 1 Hingst, 4 Plage og Føl samt 7 Faar. Sidste Aar solgtes 1 Fedesvin. Kvægbesætningen, der er af rød dansk Race, vedligeholdes hovedsagelig ved eget Tillæg.

Rindebæk, der ligger ved Vejen fra Vester Hæsinge til Haastrup, har tidligere været Fæste under Stamhuset Sandholt, men blev frikøbt 1891 af den nuværende Ejers Fader, Rasmus Rindebæk, som havde haft Ejendommen i Fæste siden 1860. I det hele er Rindebæk gennem flere Generationer gaaet i Arv som Fæste i samme Slægt.

Den smukke, nybyggede Gaard — opført efter Ildsvaade i 1906 — ligger højt i Terrænet med vid Udsigt over det omliggende Landskab, navnlig mod N. og Ø. Alle Bygningerne er af Grundmur med Cementstenstage. Hovedb. ligger mod N.; den rummer en stor og moderne indrettet Lejlighed og er mod begge Facader forsynet med høj Frontespice med gennemgaaende Kvist. I Staldene findes brandfri Lofter.

Jorderne, der har Hovedfald mod N. og Ø., er et noget kuperet Terræn, men ligger godt samlede omkring Gaarden.

Skyttegaard, Vester Hæsinge Sogn. Postforb.: Vester Hæsinge, og St.: Sønderbroby, hvortil c. $3\frac{1}{2}$ Km. Gaarden ligger c. 11 Km. fra nærmeste Købstad.

Faaborg. Nuværende Ejerinde: Enkefru *Sofie Poulina Skytte*, som overtog Gaarden 1891 ved sin Mands, *Christen Skyttes*, Død. Fru Skytte er født i Vester Hæsinge 13. Juli 1854.

Matr.-Nr. 12a m. fl. af Vester Hæsinge. Hartkorn 8 Tdr. 6 Skpr. $\frac{3}{4}$ Alb. Ejendomsskyld 45,000 Kr. Gaardens samlede Areal 82 Tdr. Ld., deraf Ager 80 $\frac{1}{2}$, Have og Gaardsplads 1 $\frac{1}{2}$. Agermarken drives i en 8 Marksdrift: Havre, Helbrak, Vintersæd, Roer, Byg, Havre og 2aars Græs. Jordens Bonitet er Lermuld paa blandet Underlag. Besætningen bestaar af 20 Malkekøer foruden 15 Stkr. Ungkvæg og Kalve, 1 Tyr, 6 Heste, 3 Plage og Føl samt 1 Faar. Sidste Aar solgtes c. 60 Fedesvin. Kvægbesætningen, der er af rød dansk Race, vedligeholdes hovedsagelig ved eget Tillæg.

Skyttegaard var Fæste under Stamhuset Sandholt, indtil den nuværende Ejerindes afdøde Mand købte den til fri Ejendom 1. Oktbr. 1888.

Gaarden ligger ved Odense-Faaborg Landevej, fra hvilken den kun er adskilt ved sin store, kønne Have. Alle Bygningerne er af Grundmur, Hovedb. med Skifertag, Avlsb. med Cementstenstage. Hovedb. og den n. Længe er opførte c. 1892, de andre Avlslænger 1910. Lys og Kraft er indlagt fra Elektricitetsværket, men desuden haves Vindmotor til Formaling af Foderkornet og Oppumpning af Gaardens Vandforbrug.

Digebjerg, Vester Skjerninge Sogn. Postforb.: Vester Skjerninge, og St.: Svendborg, hvortil c. 11 Km. Tlf. 16 over Vester Skjerninge Central. Nuværende Ejer: *Ole Hansen*, som overtog Gaarden 1. April 1890, er født i Vester Skjerninge 6. Decbr. 1854 og gift med *Karen Johanne Sørensen*, født paa Ejendommen 11. Jan 1865.

Matr.-Nr. 2a m. fl. af Vester Skjerninge. Hartkorn 4 Tdr. 4 Skpr. 1 $\frac{3}{4}$ Alb. Ejendomsskyld 39,000 Kr. Brandassurance for Hovedb. 7,000 Kr., for Avlsb. 14,787 Kr. Gaardens samlede Areal 33 Tdr. Ld., deraf Ager 28, Eng $\frac{1}{2}$, Skov 3 $\frac{1}{2}$, Have og Gaardsplads 1. Agermarken drives i en 7 Marksdrift: Havre, $\frac{1}{2}$ Brak $\frac{1}{2}$ Roer, Rug, Byg, Havre og 2aars Græs. Jordens Bonitet er lermuldet. Besætningen bestaar af 12 Malkekøer foruden 4 Stkr. Ungkvæg og Kalve, 1 Tyr og 3 Heste. Sidste Aar solgtes 26 Fedesvin. Kvægbesætningen, der er af rød dansk Race, vedligeholdes kun delvis ved eget Tillæg.

Digebjerg, der ligger ved Svendborg-Faaborg Landevej, var i sin Tid Fæste under Hovedgaarden Holstenshus, men blev frikøbt i Begyndelsen af forrige Aarhundrede af Peder Sørensen, fra hvem den i 1850'erne kom til hans Søn, Søren Pedersen, den nuværende Ejers Svigerfader, efter hvem han har taget den i Arv.

Hovedb. er opført i 1850'erne af Grundmur. Avlsb. er af Bindingsværk. Samtlige Bygninger bærer Straataage. Overalt er indlagt elektrisk Lys. Hovedb. ligger i den n. Side af Gaardspladsen, omgivet af Have mod N. og Ø. — Af Jorderne ligger kun c. 4 Tdr. Ld. ved Gaarden, medens Resten er fraliggende et kort Stykke mod N.

Stanghjem, Vester Skjerninge Sogn. Postforb.: Vester Skjerninge, og St.: Stenstrup, hvortil c. 11 Km. Gaarden ligger c. 11 Km. fra nærmeste Købstad, Svendborg. Nuværende Ejer: *Rasmus Skov*, som købte Gaarden 4. Jan. 1911, er født i Vester Skjerninge 26. April 1875 og gift med *Rigmor Pedersen*, født 16. Aug. 1883.

Matr.-Nr. 2b m. fl. af Vester Skjerninge. Hartkorn 5 Tdr. 7 Skpr. 3 Fdkr. 2 $\frac{1}{4}$ Alb. Ejendomsskyld 36,000 Kr. Brandassurance for Hovedb. 6,254 Kr., for Avlsb. 17,724 Kr. Gaardens samlede Areal 47 Tdr. Ld., deraf Ager 42, Eng 1 $\frac{1}{2}$, Overdrev 2 $\frac{1}{2}$, Have og Gaardsplads 1. Agermarken drives i en 6 Marksdrift: Havre, $\frac{1}{2}$ Rug $\frac{1}{2}$ Roer, Byg, Blandsæd og 2aars Græs. Jordens Bonitet er god Lermuld paa Lerunderlag. Besætningen bestaar af 22 Malkekøer foruden 14 Stkr. Ungkvæg og Kalve, 2 Tyre, 4 Heste samt 2 Plage og Føl. Sidste Aar solgtes c. 60 Fedesvin. Kvægbesætningen, der er af rød dansk Race, vedligeholdes hovedsagelig ved eget Tillæg.

Stanghjem var i sin Tid Fæste under Hovedgaarden Skjoldemose, men frikøbtes i første Halvdel af forrige Aarhundrede af Svend Aagesen, der udflyttede Gaarden og opbyggede den paa dens nuværende Plads. Hans Plejedatter ægtede c. 1875 Rasmus Kromann, som i 1890'erne solgte til Rasmus Larsen, der 1910 solgte til Jens Løgstrup.

Af ham købte samme Aar Jens Peder Rasmussen og af ham igen — efter kun 2 Maaneders Forløb — den nuværende Ejer.

Gaarden ligger ved Vejen fra Vester Skjerninge til Langgyde, hyggelig omgivet mod S. af sin kønne Have. Staldlængen er opført i 1880'erne af Grundmur; de øvrige Bygninger er ældre, men vel holdte Bindingsværkshuse. Alle Bygningerne bærer Straa-



Stanghjem.

tage. Hovedb. ligger mod S. Paa Staldlængen er opstillet Husmølle, men desuden er indlagt saavel elektrisk Kraft som Lys.

Markerne strækker sig navnlig mod S. over et jævnt og behageligt Terræn.

Vestermølle, Vester Skjerninge Sogn. Postforb.: Vester Skjerninge, og St.: Sørup, hvortil c. 7 Km. Tlf. 13 over Vester Skjerninge Central. Gaarden ligger c. 11 Km. fra nærmeste Købstad, Svendborg. Nuværende Ejer: *Hans Corfixen Lau*, som overtog Gaarden 1. Oktbr. 1895, er født paa Ejendommen 5. Marts 1859 og gift med *Eleonora Christine Dreyer*, født i Kolding 8. Maj 1880.

Matr.-Nr. 13c m. fl. af Vester Skjerninge. Hartkorn 4 Tdr. 1 Fdkr. 2¼ Alb. Ejendomsskyld 44,000 Kr. Brandassurance for Hovedb. 10,800 Kr., for Avlsb. 28,761 Kr. Gaardens samlede Areal 30 Tdr. Ld., deraf Ager 26, Skov 2, Mølle-dam og Vandløb 1, Have og Gaardsplads 1. Agermarken drives i en 7 Marksdrift: Havre, Helbrak, Vintersæd, Byg, Havre og 2aars Græs. Jordens Bonitet er god Muld paa Lerunderlag. Besætningen bestaar af 7 Malkekøer foruden 6 Stkr. Ungkvæg og Kalve og 6 Heste. Sidste Aar solgtes 26 Fedesvin. Kvægbesætningen, der er af rød dansk Race, vedligeholdes hovedsagelig ved eget Tillæg.

Vestermølle er en af de gamle Vandmøller, der som Krongods laa spredte over Landet. 1741 overgik den til Selvejendom, idet Christian Rasmussen Voigt († 1768), der tidligere havde været Gartner, købte den. Over ham og hans Hustru ligger endnu en Ligsten under Mandfolkestolene i Vester Skjerninge Kirke. Hans anden Hustru overlevede ham og ægtede 1769 Søren Jensen, som derefter var dens Ejer til sin Død i 1821, hvorefter hans Svigersøn, Johan Jørgen Rasmussen, overtog Ejendommen, som han 1843 overdrog til sin Svigersøn, Peder Larsen, der imidlertid kort efter solgte til Didrik Hansen Lau, den nuværende Ejers Fader.

Møllegaarden ligger overordentlig idyllisk ved Syltemade Aa, der gennem en dyb Kløft baner sig Vej ud mod Havet. Hovedb., der er fritliggende i den n. Side af Gaardspladsen, er opført 1858 af Grundmur med Tegtag. De straatækkede Avlsb. er opførte i Aarene 1850—66 af Bindingsværk.

Jorderne, som er ret jævne, falder i to Afdelinger: 12 Tdr. Ld. hjemme ved Møllegaarden og 18 Tdr. Ld. c. 600 M. mod SV. — Mølleriet, der tidligere var meget betydeligt, er i de senere Aar efterhaanden hovedsagelig overgaaet til Handel med Foderstoffer.

Bøjelsgaard, Vester Skjerninge Sogn. Postforb.: Vester Skjerninge, og St.: Sørup, hvortil c. 11 Km. Gaarden ligger c. 15 Km. fra nærmeste Købstad,

Svendborg. Nuværende Ejer: *Andreas Jensen Lebæk*, som overtog Gaarden 1. Oktbr. 1898, er født i Revninge 14. Marts 1867 og gift med *Ane Jensigne Juul*, født i Bjerne 1. April 1871.

Matr.-Nr. 15a af Vester Skjerninge. Hartkorn 7 Tdr. 1 Skp. 1 Fdkr. 1½ Alb. Ejendomsskyld 47,000 Kr. Brandassurance for Hovedb. 5,962 Kr., for Avlsb. 14,638 Kr. Gaardens samlede Areal 62½ Td. Ld., deraf Ager 57½, Skov 3, Veje 1, Have og Gaardsplads 1. Agermarken drives i en 9 Marksdrift: Havre, Helbrak, Hvede, Byg, Roer, Byg, Havre og 2aars Græs. Jordens Bonitet er Lermuld paa Lerunderlag. Besætningen bestaar af 20 Malkekøer foruden 15 Stkr. Ungkvæg og Kalve, 2 Tyre, 5 Heste og 2 Plage. Sidste Aar solgtes c. 35 Fedesvin. Kvægbesætningen, der er af rød dansk Race, vedligeholdes hovedsagelig ved eget Tillæg.

Bøjelesgaard var Fæste under Hovedgaarden Skjoldemose, til den for 5.400 Rbd. blev frikøbt 11. Juni 1841 af Rasmus Pedersen. 1874 gik den i Arv til hans Søn, Peder Rasmussen, som 1886 solgte den til den nuværende Ejers Fader, Jens Peder Lebæk, efter hvem han har taget den i Arv.

Gaarden ligger ved Vejen fra Vester Skjerninge ud til Svendborgsund med henrivende Udsigt over Sundet og de omliggende Øer. Hovedb., der ligger i den v. Side af Gaardspladsen, omgivet af Haven og Skoven, er opført i 1780'erne af Bindingsværk. Af samme Materiale er Laden, som er bygget c. 1885, medens Staldbygningen og Materialhuset, opført 1898, og Svinestalden, opført 1902, er af Grundmur. Alle Bygningerne bærer Straatage. Fra Vester Skjerninge Elektricitetsværk er indlagt elektrisk Lys og Kraft. — De jævne og gode Jorder ligger samlede omkring Gaarden.

Bernkilde, Vester Skjerninge Sogn. Postforb.: Vester Skjerninge, og St.: Svendborg, hvortil c. 12 Km. Tlf. 64 over Vester Skjerninge Central. Nuværende



Bernkilde.

Ejer: *Morten Jensen*, som købte Gaarden 15. April 1902, er født i Staagerup 20. Febr. 1872.

Matr.-Nr. 16a af Vester Skjerninge. Hartkorn 6 Tdr. 2¼ Alb. Ejendomsskyld 35,000 Kr. Brandassurance for Hovedb. 8,445 Kr., for Avlsb. 13,740 Kr. Gaardens samlede Areal 49 Tdr. Ld., deraf Ager 45, Skov 3, Have og Gaardsplads 1. Agermarken drives i en 9 Marksdrift: Havre, ½ Roer ½ Staldfoder, Roer, Byg, benyttet Brak, Vintersæd, Blandsæd og 2aars Græs. Jordens Bonitet er god, kraftig Lermuld. Besætningen bestaar af 20 Malkekøer foruden 10 Stkr. Ungkvæg og Kalve, 2 Tyre, 4 Heste samt 3 Plage og Føl. Sidste Aar solgtes c. 100 Fedesvin, alle af eget Tillæg. Kvægbesætningen, der er af rød dansk Race, vedligeholdes hovedsagelig ved eget Tillæg.

Bernkilde var i sin Tid Fæste under Hovedgaarden Skjoldemose, men frikøbtes 11. Juni 1841 af Søren Frandsen, som imidlertid døde faa Aar efter, hvorpaa hans Enke ægtede Ole Olsen. Han var derefter Ejer til sin Død i 1880, hvorefter Ejendommen gik i Arv til hans Stedsøn, Jens Sørensen, af hvem den nuværende Ejer har købt.

Den smukke, velholdte Gaard ligger ved Vejen fra Vester Skjærninge til Svendborgsund. Den fritliggende Hovedb. er opført 1861 i den s. Side af Gaardspladsen af Grundmur med Tegltag. Avlsb. er opførte 1854 af Bindingsværk med Straatage. Lys og Kraft er indlagt fra Vester Skjærninge Elektricitetsværk. Udenfor den egentlige Gaardplan er bygget en Svinestald. — De gode, jævne Jorder ligger samlede omkring Gaarden.

Sønderlung, Vester Skjærninge Sogn. Postforb.: Vester Skjærninge, og St.: Stenstrup, hvortil c. 11 Km. Gaarden ligger c. 12 Km. fra nærmeste Købstad, Svendborg. Nuværende Ejer: *Johan Jørgen Hansen Markvardsen*, som overtog Gaarden 1. Juni 1902, er født paa Ejendommen 28. Septbr. 1869 og gift med *Vilhelmine Petrine Christensen*, født paa Skovlyst i Vester Skjærninge 18. Marts 1875.

Matr.-Nr. 20a m. fl. af Vester Skjærninge. Hartkorn 6 Tdr. 1 Skp. 3 Fdkr. 2¼ Alb. Ejendomsskyld 43,000 Kr. Brandassurance for Hovedb. 10,754 Kr., for Avlsb. 13,245 Kr. Gaardens samlede Areal 50 Tdr. Ld., deraf Ager 46, Skov 3, Have og Gaardsplads 1. Agermarken drives i en 8 Marksdrift: Havre, Helbrak, Vintersæd, Roer, Byg, Blandsæd og 2aars Græs. Jordens Bonitet er god Lermuld paa Lerunderlag. Besætningen bestaar af 18 Malkekøer foruden 10 Stkr. Ungkvæg og Kalve, 1 Tyr, 5 Heste og 1 Plag. Sidste Aar solgtes c. 25 Fedesvin. Kvægbesætningen, der er af rød dansk Race, vedligeholdes hovedsagelig ved eget Tillæg.

Sønderlung, der ligger ved Vejen fra Vester Skjærninge ned til Svendborgsund, var i sin Tid Fæste under Hovedgaarden Skjoldemose, men frikøbtes i Begyndelsen af forrige Aarhundrede af Markvard Hansen, ved hvis Død c. 1852 Ejendommen gik i Arv til hans Søn, Hans Markvardsen, den nuværende Ejers Fader.

Den smukke og anselige Hovedb. er opført 1878 af Grundmur over høj Sokkel og tækket med Skifer; den er forsynet med Frontespice og rummer en stor og god Lejlighed; 1912 er den gennemgaaet en indgribende Restaurering. Avlsb. er af Bindingsværk med Straatage. I Gaarden er indlagt elektrisk Lys og Kraft.

Jorderne ligger samlede omkring Gaarden med Undtagelse af Skoven, der er fraliggende c. ½ Km. mod S.

Skovlyst, Vester Skjærninge Sogn. Postforb.: Vester Skjærninge, og St.: Stenstrup, hvortil c. 10 Km. Gaarden ligger c. 11 Km. fra nærmeste Købstad, Svendborg. Nuværende Ejer: *Hans Peder Anton Hansen*, som overtog Gaarden 1. Aug. 1912, er født i Humble Sogn 31. Juli 1887 og gift med *Amanda Fiinte-gaard*, født i Søndebroen 4. April 1887.

Matr.-Nr. 21e m. fl. af Vester Skjærninge. Hartkorn 6 Tdr. 4 Skpr. 2 Alb. Ejendomsskyld 42,000 Kr. Brandassurance for Hovedb. 7,000 Kr., for Avlsb. 14,100 Kr. Gaardens samlede Areal 59 Tdr. Ld., deraf Ager 48, Eng 1, Skov 8, Have og Gaardsplads 1, Frugthave i Skoven 1. Agermarken drives i en 8 Marksdrift: Havre, Roer, Byg, Blandsæd, Roer, Havre og 2aars Græs. Jordens Bonitet er god Lermuld paa Lerunderlag. Besætningen bestaar af 21 Malkekøer foruden 14 Stkr. Ungkvæg og Kalve, 1 Tyr, 4 Heste og 1 Plag. Sidste Aar solgtes c. 40 Fedesvin. Kvægbesætningen, der er af rød dansk Race, vedligeholdes hovedsagelig ved eget Tillæg.

Skovlyst ligger ved Vejen fra Vester Skjærninge ud til Svendborgsund og har i sin Tid været Fæste under Hovedgaarden Rødkilde. Den ældst kendte Selvejer var Rasmus Christensen, fra 1869 til 1908, da han overdrog Ejendommen til sin Datter, Petra Marie Christensen, af hvem den nuværende Ejer har købt.

Den grundmurede Hovedb. er opført 1875 fritliggende i den s. Side af Gaardspladsen. Avlsb. er af Bindingsværk. Alle Bygningerne bærer Straatage. En Ladelænge, der er opført parallelt med Hovedb. inde paa Gaardspladsen, deler denne i to Afdelinger. Til Drift af de faste Maskiner haves Husmølle, men desuden er installeret baade elektrisk Lys og Kraft.

Jorderne ligger samlede omkring Gaarden og er jævne og bekvemme. I Skoven umiddelbart S. for Gaarden er anlagt en stor og god Frugthave.

Søndergaard, Ulbølle Sogn. Postforb.: Vester Skjerninge, og St.: Pejrup, hvortil c. 9 Km. Gaarden ligger c. 14 Km. fra nærmeste Købstad, Svendborg. Nuværende Ejer: *Søren Mikkelsen*, som overtog Gaarden 28. Febr. 1904, er født i Klovborg 10. Juni 1873 og gift med *Rasmine Pedersen Skov*, født i Diernisse 1. Oktbr. 1865.

Matr.-Nr. 10a m. fl. af Ulbølle. Hartkorn 7 Tdr. 1 Skpr. $\frac{1}{2}$ Alb. Ejendoms-skyld 40,000 Kr. Brandassurance for Hovedb. 5,247 Kr., for Avlsb. 18,183 Kr. Gaardens samlede Areal 56 Tdr. Ld., deraf Ager 54, Skov 1, Have og Gaards-plads 1. Agermarken drives i en 8 Marksdrift: Havre, Roer, Byg, $\frac{1}{2}$ Græsfrøavl $\frac{1}{2}$ Staldfoder, Rug, Havre og 2aars Græs. Jordens Bonitet er meget god og kraftig Lermuld paa Lerunderlag. Besætningen bestaar af 26 Malkekøer foruden 14 Stkr. Ungkvæg og Kalve, 1 Tyr og 6 Heste. Sidste Aar solgtes c. 120 Fedesvin. Kvægbesætningen, der er af rød dansk Race, vedligeholdes hovedsagelig ved eget Tillæg.



Søndergaard.

Søndergaard ligger ved Vejen fra Vester Skjerninge gennem Ulbølle og har i sin Tid været Fæste under Hovedgaarden Rødkilde, men frikøbtes i Begyndelsen af forrige Aarhundrede af den daværende Fæster, Rasmus Pedersen, efter hvem den i 1863 toges i Arv af hans Søn, Hans Rasmussen. 1894 ægtede hans Plejedatter Johannes Nielsen, som imidlertid døde 1901, hvorefter hans Enke i 1904 ægtede den nuværende Ejer.

Bygningerne er opførte i 1770erne af Bindingsværk med Straatage, men er endnu solide og velholdte. Udenfor den egentlige Gaardplan er dog i 1912 opført en grundmuret Svinestald med Cementstenstag, og Hovedb., der ligger i den s. Side af Gaardspladsen, er ud mod Havesiden undermuret med Grundmur. Elektrisk Lys og Kraft er indlagt fra Højspændingsværket i Faaborg.

Jorderne ligger samlede omkring Gaarden og skraaner jævnt til alle Sider ned mod Skellene.

Bilkeris, Ulbølle Sogn. Postforb.: Vester Skjerninge, og St.: Pejrup, hvortil c. 8 Km. Gaarden ligger c. 14 Km. fra nærmeste Købstad, Svendborg. Nuværende Ejerinde: *Frøken Nielsmine Laurine Brandt*, som overtog Gaarden 4. Septbr. 1909, er født paa Ejendommen 30. Oktbr. 1870.

Matr.-Nr. 23 m. fl. af Ulbølle. Hartkorn 7 Tdr. 7 Skpr. 1 Fdkr. $1\frac{1}{2}$ Alb. Ejendoms-skyld 45,000 Kr. Brandassurance for Hovedb. 9,056 Kr., for Avlsb.

14,910 Kr. Gaardens samlede Areal 59 Tdr. Ld., deraf Ager 55, Overdrev 2, Have og Gaardsplads 2. Agermarken drives i en 8 Marksdrift: Benyttet Brak, Rug, Byg, Roer, Blandsæd, Havre og 2aars Græs. Jordens Bonitet er kraftig Lermuld paa Lerunderlag. Besætningen bestaar af 23 Malkekøer foruden 14 Stkr. Ungkvæg og Kalve, 1 Tyr, 5 Heste samt 5 Plage og Føl. Sidste Aar solgtes 92 Fedesvin. Kvægbesætningen, der er af rød dansk Race, vedligeholdes hovedsagelig ved eget Tillæg.

Bilkeris var i sin Tid Fæste under Hovedgaarden Rødkilde, men blev frikøbt, antagelig af Jens Brandt, hvis Søn, Niels Brandt, 1863 efterfulgtes af sin Søn, Rasmus Brandt, den nuværende Ejerindes Fader, ved hvis Død hun har taget den i Arv.

Gaarden ligger c. 300 M. S. for Vejen fra V. Skjærninge gennem Ulbølle til Fjellebro. Hovedb., der ligger i den ø. Side af Gaardspladsen, omgivet af Haven, er opført 1888



Bilkeris.

af Grundmur. Avlsb., som tildels er opførte samtidig med Hovedb., er af Bindingsværk. Alle Bygningerne bærer Straatage med Undtagelse af det teglhængte Brændselshus. Fra Elektricitetsværk er indlagt Lys og Kraft.

Jorderne ligger samlede omkring Gaarden og har en jævn og god Overflade.

Øster Hæsingø Præstegaard, Øster Hæsingø Sogn. Postforb. og St.: Højrup, hvortil c. 3½ Km. Gaarden ligger c. 11 Km. fra nærmeste Købstad, Faaborg. Nuværende Beneficiarius: Pastor *Jørgen Hauglund*, som tiltraadte Embedet i 1907, er født i Vissenbjerg 29. Marts 1868 og gift med *Marie Henriette Eline Pedersen*, født i København 27. Oktbr. 1869.

Matr.-Nr. 1a af Øster Hæsingø. Hartkorn 7 Tdr. 4 Skpr. 1 Fdkr. 1½ Alb. Ejendomsskyld 40,000 Kr. Brandassurance for Hovedb. 10,000 Kr., for Avlsb. 13,400 Kr. Gaardens samlede Areal 71 Tdr. Ld., deraf Ager 55, Natureng 2, Mose 9, Skov 2, Have og Gaardsplads 3. Avlingen er bortforpagtet til *Alfred Jensen*. Agermarken drives i en 7 Marksdrift: Blandsæd, Helbrak, Vintersæd, Byg, Havre og 2aars Græs. Jordens Bonitet er Lermuld paa Lerunderlag. Besætningen bestaar af 12 Malkekøer foruden 8 Stkr. Ungkvæg og Kalve, 1 Tyr, 4 Heste, 2 Plage og Føl samt 12 Faar. Kvægbesætningen, der er af rød dansk Race, vedligeholdes hovedsagelig ved eget Tillæg.

Øster Hæsingø Præstegaard ligger i Øster Hæsingø By, omgivet af sin Have, der nyder Ry for at være en af Landets største og smukkeste Præstegaardshaver. Fra Haven har man desuden en henrivende Udsigt over den kun c. 1 Km. bortliggende Arreskov Sø. Alle Bygningerne er opførte 1844 efter en Ildsaaede, som den Gang

lagde Størstedelen af Byen i Aske. Hovedb. er af Grundmur med Tegtag, Avlsb. af Bindingsværk med Straatage.

Af Jorderne ligger 46 Tdr. Ld. ret kuperet Terræn ved Gaarden, medens Resten ligger N. for Byen ved Hillerslev Aa.

I Vaabenhuset i Øster Hæsing Kirke er opstillet Ligsten over Præsterne Mads Jensen Lomborg († 1648) og Hans Gregersen Nyborg († 1678) samt deres Hustru Lisbet Nielsdatter Haurvad († 1679) og to Sønner (Stenen er bekostet 1702 af Svigersønnen Christen Fischer, Præst i Nørre Lyndelse), over Præsten Morten Mølmark († 1751) og Hustru, og over Præsten Morten Henriksen Griff († 1726) og Hustru. I Kirkens Skib hænger et Epitafium over de to sidstnævnte. 1844—69 var Agerbeck, der er kendt som Forfatter til den almindelig brugte Salme: »Klokken slaar, Tiden gaar« —, Præst i Øster Hæsing; for ham blev der i 1907 rejst en smuk Mindesten paa Kirkegaarden. Og derefter fulgte Provst Thorup til 1878, Pastor Juul til 1898, Pastor Malta Møller til 1903 og Pastor Gandil til 1907.

R. S. Rasmussens Gaard i Aabylund, Øster Hæsing Sogn. Postforb. og St.: Højrup, hvortil c. 3½ Km. Gaarden ligger c. 11 Km. fra nærmeste Købstad, Faaborg. Nuværende Ejer: *Grevskabet Muckadell*. Gaarden er bortfæstet til *Rasmus Søren Rasmussen*, som tiltraadte Fæstet 1. April 1906. R. S. Rasmussen er



R. S. Rasmussens Gaard.

født i Vester Hæsing 17. Jan. 1875 og gift med *Marie Jacobsen*, født i Voldstrup 15. Juli 1878.

Matr.-Nr. 26 m. fl. af Aabylund. Hartkorn 9 Tdr. 5 Skpr. 2 Fdkr. 1¼ Alb. Ejendomsskyld 36,000 Kr. Brandassurance for Hovedb. 5,280 Kr., for Avlsb. 18,720 Kr. Gaardens samlede Areal 100 Tdr. Ld., deraf Ager 79½, Overrislingseng 10, Mose 2, Skov 7, Have og Gaardsplads 1½. Agermarken drives i en 9 Marksdrift: Roer, Blandsæd, Rug, Roer, Byg, Staldfoder m. m., Havre og 2aars Græs. Jordens Bonitet er for Halvdelen Vedkommende god Lermuld, i den anden Halvdel af noget lettere Beskaffenhed. Besætningen bestaar af 32 Malkekøer foruden 26 Stkr. Ungkvæg og Kalve, 2 Tyre, 7 Heste, 7 Plage og Føl samt 5 Faar. Sidste Aar solgtes 72 Fedesvin. Kvægbesætningen, der er af rød dansk Race, vedligeholdes hovedsagelig ved eget Tillæg.

Gaarden ligger c. 600 M. Ø. for Vejen fra Hillerslev til Hovedgaarden Arreskov og er Fæste under Grevskabet. Rasmus Pedersen og efter ham hans Enke havde Gaarden i Fæste i mange Aar indtil 1903, hvorefter den blev bortfæstet til Hans Jørgen Hansen, som imidlertid døde allerede 1906, hvorpaa den nuværende Fæster tiltraadte.

Hovedb. og en Del af Avlsb. er opførte i Begyndelsen af forrige Aarhundrede af Bindingsværk. Laden, den v. Løge og Svinestalden er derimod bygget 1907—11 af Grundmur. Alle Bygningerne bærer Straatage undtagen Svinestalden, der har Stentag. Lys og Kraft er indlagt fra Højspændingsværket i Faaborg. Hovedb. ligger i den n. Side af Gaardspladsen, omgivet mod N. og Ø. af Have og Plantninger.

I det hele er Beliggenheden overmaade smuk i den skovrige Egn med de store Søer. Tæt forbi Gaarden flyder Odense Aa, hvis Vand om Vinteren sættes ind over Engen, som derved frugtbargøres, hvad der kommer Gaardens fortrinlige og dygtigt ledede Besætning af Heste og Kvæg til Gode. — Jorden ligger i tre Afdelinger, Halvdelen ved Gaarden og Resten i mindre Afstande mod N. og NØ.

Aabylund, Øster Hæsinge Sogn. Postforb. og St.: Højrup, hvortil c. 3½ Km. Gaarden ligger c. 11 Km. fra nærmeste Købstad, Faaborg. Nuværende Ejer: *Grevskabet Muckadell*. Gaarden er bortfæstet til Enkefru *Kirstine Jørgensen Aalund*, som overtog Fæstet 1899 ved sin Mands, *Søren Jørgensen Aalunds Død*. Fru Aalund er født i Øster Hæsinge 1. Septbr. 1837.

Matr.-Nr. 27 m. fl. af Aabylund. Hartkorn 11 Tdr. 3 Skpr. 3 Fdkr. 1½ Alb. Ejendomsskyld 46,000 Kr. Brandassurance for Hovedb. 6,000 Kr., for Avlsb. 17,500 Kr. Gaardens samlede Areal 110 Tdr. Ld., deraf Ager 70, Natureng 14, Mose 12, Skov 12, Have og Gaardsplads 2. Driften ledes af Fru Aalunds Svigersøn, *Ludvig Chr. Knudsen*. Agermarken drives i en 9 Marksdrift: Blandsæd, Helbrak, Vintersæd, ½ Byg ½ Blandsæd, Roer, Byg, Havre og 2aars Græs. Jordens



Aabylund.

Bonitet er god, kraftig Muld paa Lerunderlag. Besætningen bestaar af 24 Malkekøer foruden 30 Stkr. Ungkvæg og Kalve, 2 Tyre, 7 Heste, 5 Plage og Føl samt 11 Faar. Sidste Aar solgtes c. 50 Fedesvin. Kvægbesætningen, der er af rød dansk Race, vedligeholdes hovedsagelig ved eget Tillæg.

Aabylund ligger c. 600 M. Ø. for Vejen fra Hillerslev Bro til Hovedgaarden Arreskov og er Fæste under Grevskabet. Den har i mere end 100 Aar været bortfæstet til samme Slægt, indtil den i 1869 fæstedes til Fru Aalunds afdøde Mand.

Hovedb. og to af Avlsb. er hundreedaarige Bindingsværkshuse med Straatage. Laden er derimod opført 1870, og udenfor den egentlige Gaardplan er i 1880 bygget en Kostald og i 1912 en Svinestald, den sidste af Grundmur med Stentag. Lys og Kraft er indlagt fra Højspændingsværket i Faaborg.

Af Jorderne ligger c. 85 Tdr. Ld. umiddelbart N. for Gaarden over et ret kuperet Terræn; Resten er fraliggende c. 1½ Km. mod V. — I Aabylund Hestebesætning findes flere præmierede og fremragende Avlsdyr, bl. a. en Statspræmiehingst.

Gudme Herred.

Granly, Gislev Sogn. Postforb.: Ørbæk, og St.: Fjellerup, hvortil c. 3½ Km. Tlf. 40 over Gislev Central. Gaarden ligger c. 18 Km. fra nærmeste Købstad, Nyborg. Nuværende Ejer: *Steffen Pedersen*, som overtog Gaarden 1. April 1889, er født i Gislev 25. Septbr. 1854 og gift med *Frederikke Sofie Pedersen*, født i Ravndrup 5. Oktbr. 1861.

Matr.-Nr. 15a af Gislev. Hartkorn 6 Tdr. 2 Fdkr. 2 Alb. Ejendomsskyld 38,000 Kr. Brandassurance for Hovedb. 7,080 Kr., for Avlsb. 19,819 Kr. Gaardens samlede Areal 64 Tdr. Ld., deraf Ager 61½, Mose 1, Skov ½, Have og Gaardsplads 1. Agermarken drives i en 9 Marksdrift: Havre, benyttet Brak, Vintersæd, Byg, Roer, Blandsæd og 3aars Græs. Jordens Bonitet er god Lermuld paa Lerunderlag. Besætningen bestaar af 19 Malkekøer foruden 12 Stkr. Ungkvæg og Kalve, 2 Tyre, 5 Heste, 5 Plage og Føl samt 6 Faar. Sidste Aar solgtes c. 70 Fedesvin. Kvægbesætningen, der er af rød dansk Race, vedligeholdes hovedsagelig ved eget Tillæg.



Granly.

Granly, der ligger meget smukt ved Vejen fra Gislev til Raastrup, var i sin Tid Fæste under Hovedgaarden Krumstrup, men er senere frikøbt. 1847 skødede Christen Steffensen Gaarden til Peder Rasmussen, som var bleven gift med en kvindelig Slægtning af ham. Peder Rasmussen overdrog 1889 Ejendommen til sin Søn, den nuværende Ejer.

Alle Bygningerne er opførte 1889 af Grundmur. Hovedb., der ligger i den n. Side af Gaardspladsen, og et Par af de mindre Udenomshuse bærer Stentage, Avlsb. Straatage. Til Drift af de faste Maskiner haves Vindmotor.

Jorderne ligger samlede omkring Gaarden over et noget kuperet Terræn.

Rasmus Pedersens Gaard i Gislev, Gislev Sogn. Postforb.: Ørbæk, og St.: Fjellerup, hvortil c. 3½ Km. Tlf. 14 over Gislev Central. Gaarden ligger c. 16 Km. fra nærmeste Købstad, Nyborg. Nuværende Ejer: Statsskuekommissær *Rasmus Pedersen*, som overtog Gaarden 1. Novbr. 1869, er født paa Gislev Mark 7. Juli 1849 og var gift med *Sofie Hedevig Rasmussen*, født i Herrested 5. Marts 1850, død 1902.

Matr.-Nr. 36a m. fl. af Gislev. Hartkorn 7 Tdr. 6 Skpr. 1½ Alb. Ejendomsskyld 44,000 Kr. Brandassurance for Hovedb. 8,000 Kr., for Avlsb. 18,500 Kr. Gaardens samlede Areal 70 Tdr. Ld., deraf Ager 62½, Natureng 4, Mose 1½, Skov 1, Have og Gaardsplads 1. Agermarken drives i en 8 Marksdrift: Blandsæd, Roer, Byg, benyttet Brak, Vintersæd, Havre og 2aars Græs. Jordens Bonitet er stærk og god Lermuld. Besætningen bestaar af 20 Malkekøer foruden

18 Stkr. Ungkvæg og Kalve, 1 Tyr, 5 Heste samt 6 Plage og Føl. Sidste Aar solgtes c. 30 Fedesvin og 50 Maanedsgrise. Kvægbesætningen, der er af rød dansk Race, vedligeholdes hovedsagelig ved eget Tillæg.

Gaarden har oprindelig været Fæste under Hovedgaarden Lykkesholm, men købtes til Frihed 1873 af den nuværende Ejer, som 1869 havde overtaget Fæstet efter sin Morbroder, Rasmus Steffensen, der var død barnløs. Han havde siddet inde med Fæstet siden 1835, da han havde overtaget det efter sin Fader, Steffen Christensen.

Da Gaarden blev frikøbt, var den kun paa 52 Tdr. Ld., men allerede samme Aar tilkøbtes 13 Tdr. Ld. og senere mere, til den kom op paa det nuværende Areal. Meget smukt ligger den i en frugtbar Dalsænkning, omgivet af sine gode, noget kuperede Jorder. Bygningerne stammer fra 1878, da Gaarden udflyttedes fra Byen. De er alle af Grundmur, naar undtages den ø. Længe, der er af Bindingsværk. Tagene er af Rør. Lys og Kraft er indlagt fra Gislev Elektricitetsværk. For Vandforsyningen er sørget ved Ledning fra nogle rige Vandaarer fra de omliggende Højdedrag. Navnlig medens Gaarden — indtil 1884 — havde sit eget Mejeri, var det rigelige og gode Vand af stor Betydning for Bedriften.



Rasmus Pedersens Gaard.

Den nuværende Ejer har gennem snart en Menneskealder indtaget en fremskudt Plads i det fynske Landbrug og er stadig hædret med en Mængde Tillidshverv, der viser den Agtelse og Anerkendelse, han gennem sit dygtige og energiske Arbejde har formaaet at vinde blandt sine Stands- og Kaldsfæller.

Damgaard, Gislev Sogn. Postforb.: Gudme, og St.: Fjellerup, hvortil c. 6 Km. Gaarden ligger c. 18 Km. fra nærmeste Købstad, Svendborg. Nuværende Ejer: *Thomas Andersen*, som overtog Gaarden 1. April 1911, er født i Munkebo 5. April 1869.

Matr.-Nr. 47a af Gislev Dong. Hartkorn 6 Tdr. 1 Skp. 1 Fdkr. 2¼ Alb. Ejendomsskyld 40,000 Kr. Brandassurance for Hovedb. 4,900 Kr., for Avlsb. 16,400 Kr. Gaardens samlede Areal 82 Tdr. Ld., deraf Ager 75, Eng 2, Skov 4, Have og Gaardsplads 1. Agermarken drives i en 9 Marksdrift: Havre, Helbrak, Vintersæd, ½ Roer ½ Staldfoder, Byg, Blandsæd og 3aars Græs. Jordens Bonitet er god Lermuld paa Lerunderlag. Besætningen bestaar af 23 Malkekøer foruden 17 Stkr. Ungkvæg og Kalve, 1 Tyr, 5 Heste, 5 Plage og Føl samt 6 Faar. Sidste Aar solgtes c. 40 Fedesvin. Kvægbesætningen, der er af rød dansk Race, vedligeholdes hovedsagelig ved eget Tillæg.

Damgaard, der tidligere var Fæste under Hovedgaarden Broholm, blev 1858 købt til Arvefæste af Lars Andersen, hvis Enke senere ægtede Hans Henriksen, der c. 1895 skødede Ejendommen til sin Svigersøn, Jens Jørgensen, af hvem den nuværende Ejer har købt.

Den hyggelige Bindingsværks-Gaard ligger omtrent midt paa sine gode Jorder, der er omgivet af store, smukke Skove. Ældst er Hovedb., der ligger mod N. Avlsb. er



Damgaard.

opførte c. 1870. Uden for den egentlige Gaardplan er i 1913 bygget en grundmuret Svinestald, tækket med Pandeplader. De øvrige Bygninger bærer Straatage. Til Drift af de faste Maskiner er installeret Petroleumsmotor.

Skovhave, Gislev Sogn. Postforb.: Gudme, og St.: Fjellerup, hvortil c. 6 Km. Tlf. 43 over Gislev Central. Gaarden ligger c. 18 Km. fra nærmeste Købstad, Svendborg. Nuværende Ejer: *Rasmus Andreas Rasmussen*, som overtog Gaarden 1. April 1899, er født paa Ejendommen 14. Novbr. 1865 og gift med *Ane Marie Pedersen*, født i Gudbjerg Sogn 22. Jan. 1873.



Skovhave.

Matr.-Nr. 48a af Gislev Dong. Hartkorn 4 Tdr. 4 Skpr. 2 Fdkr. $\frac{1}{2}$ Alb. Ejendomsskyld 38,000 Kr. Brandassurance for Hovedb. 10,300 Kr., for Avlsb. 19,400 Kr. Gaardens samlede Areal 65 Tdr. Ld., deraf Ager 58 $\frac{1}{2}$, Skov 5, Have og Gaardsplads 1 $\frac{1}{2}$. Agermarken drives i en 9 Marksdrift: Havre, $\frac{1}{2}$ Roer

½ Staldfoder, Vintersæd, Byg, Roer, Blandsæd og 3aars Græs. Jordens Bonitet er Lermuld paa Lerunderlag. Besætningen bestaar af 18 Malkekøer foruden 14 Stkr. Ungkvæg og Kalve, 2 Tyre, 4 Heste, 6 Plage og Føl, 8 Faar. Sidste Aar solgtes 22 Fedesvin. Kvægbesætningen, der er af rød dansk Race, vedligeholdes hovedsagelig ved eget Tillæg.

Skovhave har en overordentlig smuk Beliggenhed i det frugtbare Landskab mellem Glorup og Lykkesholm store Godsskove. I sin Tid var den simpelt Fæste under Hovedgaarden Broholm, men købtes til Arvefæste, hvilket den endnu er. Gennem første Halvdel af forrige Aarhundrede ejedes den af Christen Dong og efter ham af hans Søn, Hans Christensen, hvis Enke c. 1850 ægtede Anders Rasmussen, den nuværende Ejers Fader.

Hovedb., som bærer Stentag, er opført 1863 i den s. Side af Gaardspladsen. Den er af Grundmur ligesom Staldlængen, der er bygget 1892. Derimod er de to andre Avlslænger ældre, men velholdte Bindingsværkshuse; de er ligesom Staldlængen straa-tækkede. Udenfor den egentlige Gaardplan er i 1902 bygget et stentækket Vadskehus og i 1910 en Svinestald med Tag af Bølgeblik, begge af Grundmur.

Jorderne ligger samlede omkring Gaarden over et jævnt og bekvemt Terræn.

Iglemose, Gislev Sogn. Postforb. og St.: Ørbæk, hvortil c. 2 Km. Tlf. 29 over Gislev Central. Gaarden ligger c. 15 Km. fra nærmeste Købstad, Nyborg.



Iglemose.

Nuværende Ejer: *Jørgen Pedersen*, som overtog Gaarden 1. Juli 1906, er født i Frammelev i Nordfyn 31. Jan. 1851 og gift med *Gertrud Marie Rasmussen*, født i Lunde i Nordfyn 10. Marts 1858.

Matr.-Nr. 41a af Gislev. Hartkorn 7 Tdr. 3 Skpr. 1 Fdkr. 1¼ Alb. Ejendoms-skyld 38,000 Kr. Brandassurance for Hovedb. 10,000 Kr., for Avlsb. 17,500 Kr. Gaardens samlede Areal 81 Tdr. Ld., deraf Ager 76½, Eng 1, Mose 1, Skov 1, Have og Gaardsplads 1½. Agermarken drives i en 9 Marksdrift: Havre, Helbrak, Vintersæd, Roer, Byg, ½ Roer ½ Bælgfrugt, Blandsæd og 2aars Græs. Jordens Bonitet er let lermuldet. Besætningen bestaar af 25 Malkekøer foruden 25 Stkr. Ungkvæg og Kalve, 2 Tyre, 6 Heste, 9 Plage og Føl samt 11 Faar. Sidste Aar solgtes c. 50 Fedesvin. Kvægbesætningen, der er af rød dansk Race, vedligeholdes hovedsagelig ved eget Tillæg.

Iglemose, der ligger c. 300 M. S. for Nyborg-Bøjden Landevej, var tidligere Fæste under Hovedgaarden Lykkesholm og er først af den nuværende Ejer i 1908 bleven købt fri, efter at han i 1906 havde overtaget Fæstet efter Enken efter Jens Clausen, som allerede c. 1840 havde tiltraadt Fæstet.

Den anselige Gaard ligger meget smukt i et malerisk Dalstrøg mellem Gislev Aa og Kongshøj Aa, omgiven af Glorup og Lykkesholm Skove, i et Terræn, hvor der er lige

rigt paa Jagt og Fiskeri. Oprindelig bestod Gaarden af 4 store, straaetækkede Bindingsværkslænger, men i 1908 er N. for den egentlige Gaardplan opført en ny, grundmuret, stentækket Hovedb. med frembygget Facade og høj Frontespice, og som rummer en god og moderne indrettet Lejlighed. Ø. for Hovedb. strækker sig den store, kønne Have. Til Drift af de faste Maskiner er installeret Petroleumsmotor.

Jorderne ligger samlede omkring Gaarden over et noget kuperet Terræn.

Kohave, Gislev Sogn. Postforb.: Ørbæk, og St.: Fjellerup, hvortil c. 6 Km. Tlf. 47 over Gislev Central. Gaarden ligger c. 18 Km. fra nærmeste Købstad, Svendborg. Nuværende Ejer: *Peder Pedersen*, som overtog Gaarden 1. April 1883, er født paa Ejendommen 16. Febr. 1854 og gift med *Jensine Christensen*, født i Ellerup 10. Septbr. 1858.

Matr.-Nr. 8a af Lamdrup. Hartkorn 5 Tdr. 7 Skpr. 2½ Alb. Ejendomsskyld 36,000 Kr. Brandassurance for Hovedb. 6,150 Kr., for Avlsb. 13,950 Kr. Gaardens samlede Areal 72 Tdr. Ld., deraf Ager 71, Have og Gaardsplads 1. Agermarken drives i en 10 Marksdrift: Havre, Roer, Byg, Helbrak, Hvede, Byg, Roer, Havre og 2aars Græs. Jordens Bonitet er god Lermuld. Besætningen bestaar af 18 Malkekøer foruden 20 Stkr. Ungkvæg og Kalve, 1 Tyr, 6 Heste, 4 Plage og Føl samt 7 Faar. Sidste Aar solgtes c. 20 Fedesvin og 80 Maanedsgriise. Kvægbesætningen, der er af rød dansk Race, vedligeholdes hovedsagelig ved eget Tillæg.

Kohave, der har Navn af den nærliggende Skov, Lamdrup Kohave, ligger ved Vejen til Gislev. Tidligere var den Fæste under Stamhuset Moltkenborg og frikøbtes først i 1883, da den nuværende Ejer overtog den, efter at hans Fader, Peder Jensen, havde haft den i Fæste siden 1853. Han havde overtaget Fæstet efter sin Svigerfader, som allerede paa Udskiftningens Tid i Begyndelsen af forrige Aarhundrede var bleven Fæster paa Kohave.

Hovedb. er opført 1851 af Grundmur i den n. Side af Gaardspladsen. Avlsb. er af Bindingsværk, opførte til forskellige Tider gennem Størstedelen af forrige Aarhundrede. Alle Bygningerne bærer Straatage med Undtagelse af et teglhængt Gødningshus, der ligger udenfor den egentlige Gaardplan.

Jorderne ligger samlede omkring Gaarden over et noget kuperet Terræn.

Lykkeseje, Gislev Sogn. Postforb. og St.: Ørbæk, hvortil c. 7 Km. Gaarden ligger c. 14 Km. fra nærmeste Købstad, Nyborg. Gaarden hører under *Hovedgaarden Lykkesholm*, men er bortforpagtet til *J. Møller*, som overtog Forpagtningen 1. April 1906. *J. Møller* er født i Østrup 17. Oktbr. 1869 og gift med *Elisabeth Lindegaard*, født paa Lykkesholm 23. April 1875.

Matr.-Nr. 42a m. fl. af Gislev. Hartkorn 7 Tdr. 6 Skpr. 2 Fdkr. 1¼ Alb. Ejendomsskyld 49,000 Kr. Gaardens samlede Areal 83 Tdr. Ld., deraf Ager 81, Have og Gaardsplads 2. Agermarken drives i en 9 Marksdrift, men uden noget egentlig fast Sædskifte. Jordens Bonitet er lermuldet. Besætningen bestaar af 25 Malkekøer foruden 16 Stkr. Ungkvæg og Kalve, 2 Tyre og 6 Heste. Sidste Aar solgtes 8 Grisesøer. Kvægbesætningen, der er af rød dansk Race, vedligeholdes hovedsagelig ved eget Tillæg.

Lykkeseje, der ligger ved Vejen fra Gislev til Svindinge, hører under Lykkesholm Gods. Beliggenheden er særdeles smuk, umiddelbart op til Lykkesholm Skov, der omgiver Gaarden mod S.

Bygningerne er opførte efter Ildsvaade c. 1888, alle af Bindingsværk med Straatage. Hovedb. ligger frit i den n. Side af Gaardspladsen. — Jorderne ligger samlede omkring Gaarden over et jævnt og bekvemt Terræn.

Niels Olsens Gaard i Gislev Holme, Gislev Sogn. Postforb. og St.: Ørbæk. Gaarden ligger c. 18 Km. fra nærmeste Købstad, Nyborg. Gaarden hører under *Lykkesholm Gods*, men er bortforpagtet til *Niels Olsen*, som tiltraadte Forpagtningen 1. April 1899. *N. Olsen* er født i Sandager 2. Maj 1864.

Matr.-Nr. 43a m. fl. af Gislev Holme. Hartkorn 5 Tdr. 4 Skpr. 3 Fdkr. 2½ Alb. Ejendomsskyld 35,000 Kr. Brandassurance for Hovedb. 5,000 Kr., for Avlsb. 11,000 Kr. Gaardens samlede Areal 60 Tdr. Ld., deraf Ager 57½, Mose 1½, Have og Gaardsplads 1. Agermarken drives i en 9 Marksdrift: Havre, benyttet Brak, Vintersæd, Roer, Byg, Blandsæd og 3aars Græs. Jordens Bonitet er Ler-

muld paa Lerunderlag. Besætningen bestaar af 15 Malkekøer foruden 14. Stkr. Ungkvæg og Kalve, 1 Tyr, 6 Heste, 3 Plage og Føl samt 9 Faar. Sidste Aar solgtes c. 30 Fedesvin. Kvægbesætningen, der er af rød dansk Race, vedligeholdes hovedsagelig ved eget Tillæg.

Gaarden, der hører under Hovedgaarden Lykkesholm, har saa langt tilbage, man ved Besked, været Livsfæste i den nuværende Forpagters Slægt. Den er imidlertid nu en af de saakaldte Frigaarde, og da den derfor ikke kunde gives i Fæste, overtog Niels Olsen den i Forpagtning.



Niels Olsens Gaard.

Gaarden ligger c. 200 M. S. for Vejen fra Holme til Svindinge, omtrent midt paa sine jævne, gode Jorder. Hovedb., der er af Bindingsværk, og Avlsb., der er dels af Bindingsværk, dels af Grundmur, er opført 1855—66. Alle Bygningerne bærer Straatage. Hovedb. ligger mod Ø., omgivet af Haven.

Stjernegaard, Gudbjerg Sogn. Postforb.: Gudme, og St.: Kværndrup, hvortil c. 5½ Km. Gaarden ligger c. 14 Km. fra nærmeste Købstad, Svendborg. Nuværende Ejer: *Hans Jørgen Christiansen*, som overtog Gaarden 1. Septbr. 1906, er født paa Brænderupgaard 25. Juni 1873 og gift med *Agnes Pedersen*, født i Gislev 17. April 1881.

Matr.-Nr. 2a m. fl. af Ellerup. Hartkorn 6 Tdr. 1 Skpr. 2 Fdkr. Ejendoms skyld 50,000 Kr. Brandassurance for Hovedb. 10,000 Kr., for Avlsb. 18,300 Kr. Gaardens samlede Areal 117 Tdr. Ld., deraf Ager 113, Skov 2, Have og Gaardsplads 2. Agermarken drives i en 8 Marksdrift: Havre, Helbrak, Vintersæd, Byg, Roer, Blandsæd og 2aars Græs. Jordens Bonitet er lermuldet. Besætningen bestaar af 24 Malkekøer foruden 16 Stkr. Ungkvæg og Kalve, 2 Tyre, 6 Heste samt 2 Plage og Føl. Sidste Aar solgtes c. 50 Fedesvin. Kvægbesætningen, der er af rød dansk Race, vedligeholdes ved eget Tillæg.

Stjernegaard blev frikøbt fra Fæste under Hovedgaarden Mullerup 1882 af den nuværende Ejers Fader, den bekendte Kvægopdrætter, fhv. Folketingsmand, Forpagter Rasmus Christiansen paa Brænderupgaard.

Den oprindelige Stjernegaard, der ligger 1 Km. N. for Vejen fra Gudbjerg til Kværndrup, bestaar af gamle Bindingsværksbygninger med Straatage. Men i 1912 er paabegyndt Opførelsen af en hel ny Gaard tæt N. for den gamle, og det er Hensigten efterhaanden at samle hele Driften deri. Foreløbig er opført Hovedb. og Lade. Hovedb., der er af Grundmur med Stentag, er bygget i smuk Villastil over høj Kælder, med Frontespice mod Havesiden og med pynteligt Udhængstag. Laden er af cementstøbte Mure med høj, muret Trimpel og tækket med Pandeplader. Den nye Stjernegaard kommer til at ligge højt og smukt med vid Udsigt mod Ø. og S. over de store Mullerup Skove. Tæt udenfor Gaarden ligger en Vindmølle, der hører til Ejendommen og benyttes til at drive dens Kværn og Sav.

Stjernegaard Kvægbesætning hører til den ansete Ryslingestamme og er tilført Gaarden fra Brænderupgaard, hvor Ejerens Fader gennem en Aarrække har haft et fortrinligt, statsanerkendt Avlscenter for rødt dansk Malkekvæg.

Grøftehave, Gudbjerg Sogn. Postforb. og St.: Gudme, hvortil c. 6 Km. Tlf. 44 over Kværndrup Central. Gaarden ligger c. 14 Km. fra nærmeste Købstad, Svendborg. Nuværende Ejer: *Knud Grøfthau*, som overtog Gaarden 11. Juni 1912, er født paa Ejendommen 20. April 1874 og gift med *Marie Mortensen*, født i Ellerup 28. Maj 1874.

Matr.-Nr. 1i m. fl. af Ellerup. Hartkorn 7 Tdr. Ejendomsskyld 49,000 Kr. Brandassurance for Hovedb. 5,600 Kr., for Avlsb. 15,200 Kr. Gaardens samlede Areal 107 Tdr. Ld., deraf Ager 81, Mose 25, Have og Gaardsplads 1. Agermarken drives i en 9 Marksdrift: Havre, benyttet Brak, Vintersæd, Byg, Roer, Havre og 3aars Græs. Jordens Bonitet er Lermuld paa Lerunderlag. Besætningen



Grøftehave.

bestaar af 29 Malkekøer foruden 16 Stkr. Ungkvæg og Kalve, 2 Tyre, 6 Heste, 7 Plage og Føl samt 8 Faar. Sidste Aar solgtes c. 90 Fedesvin. Kvægbesætningen, der er af rød dansk Race, vedligeholdes hovedsagelig ved eget Tillæg.

Grøftehave blev først i 1912 købt til Frihed fra Fæste under Hovedgaarden Mullerup. Men den nuværende Ejers Slægt har gennem mangfoldige Aar haft Gaarden i Fæste, hans Fader, Christen Pedersen, fra 1858 til sin Død 1911 og før ham hans Fader, Peder Hansen.

Den hyggelige, gamle Gaard ligger ved Vejen til Mullerup, omgivet af sine gode, lidt bølgeformede Jorder. Den grundmurede Hovedb. er opført 1859 i den v. Side af Gaardspladsen. Samme Aar byggedes den ø. og s. Længe, der ligesom den n. Længe, opført allerede 1818, er af Bindingsværk. 1902 tilbyggedes en Kostaldsfløj af Grundmur. Alle Bygningerne bærer Straatage. Udenfor den egentlige Gaardplan er i 1909 bygget en rummelig Bræddelade, tækket med Pandeplader.

Skjoldgaard, Gudbjerg Sogn. Postforb. og St.: Gudme, hvortil c. 3½ Km. Gaarden ligger c. 14 Km. fra nærmeste Købstad, Svendborg. Nuværende Ejer: *Rasmus Nielsen*, som overtog Gaarden 14. Marts 1911, er født i Stenstrup 8. Marts 1863 og gift med *Ane Johanne Andersen*, født i Aarslev 25. Novbr. 1868.

Matr.-Nr. 6a m. fl. af Ellerup. Hartkorn 5 Tdr. 7 Skpr. 2 Fdkr. ¼ Alb. Ejendomsskyld 42,000 Kr. Brandassurance for Hovedb. 7,000 Kr., for Avlsb. 10,000 Kr. Gaardens samlede Areal 90 Tdr. Ld., deraf Ager 80, Eng 1, Mose 8, Have og Gaardsplads 1. Agermarken drives i en 8 Marksdrift: Havre, Helbrak, Vintersæd, Roer, Byg, Blandsæd og 2aars Græs. Jordens Bonitet er Lermuld paa Lerunderlag. Besætningen bestaar af 20 Malkekøer foruden 15 Stkr. Ungkvæg

og Kalve, 2 Tyre, 6 Heste, 5 Plage og Føl samt 7 Faar. Sidste Aar solgtes c. 50 Fedesvin. Kvægbesætningen, der er af rød dansk Race, vedligeholdes hovedsagelig ved eget Tillæg.

Skjoldgaard, der ligger c. 350 M. N. for Vejen fra Ellerup til Kværndrup, blev i 1908 frikøbt fra Fæste under Hovedgaarden Mullerup af Anders P. Hansen, af hvem den nuværende Ejer har købt.

Beliggenheden er overordentlig smuk mellem de store Skove, der hører til Glorup og Mullerup Godser, og selve den velholdte Gaard gør i de kønne Omgivelser et meget tiltalende Indtryk. Hovedb., der ligger frit i den n. Side af Gaardspladsen, er opført af Grundmur med Cementstenstag i 1906 efter Brand ved Lynnedslag. Alle Avlsb. er af Bindingsværk med Straatage, Svinestalden og den v. Længe opført c. 1870, de øvrige Længer ældre, men velholdte.

Jorderne ligger samlede omkring Gaarden over et ret jævnt Terræn.

Bækkelund, Gudbjerg Sogn. Postforb. og St.: Gudme, hvortil c. 3½ Km. Gaarden ligger c. 13 Km. fra nærmeste Købstad, Svendborg. Nuværende Ejer: *Rasmus Kristensen*, som overtog Gaarden 1. April 1889, er født paa Ejendommen 12. Aug. 1851 og gift med *Karen Hansen*, født i Lakkendrup 12. Juli 1860.

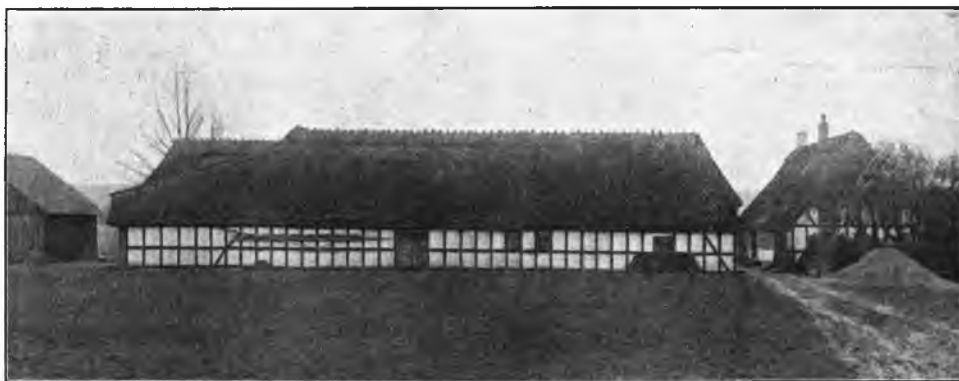

Bækkelund.

Matr.-Nr. 7a m. fl. af Ellerup. Hartkorn 7 Tdr. 7 Skpr. 2 Alb. Ejendoms-skyld 45,000 Kr. Brandassurance for Hovedb. 7,000 Kr., for Avlsb. 15,500 Kr. Gaardens samlede Areal 70 Tdr. Ld., deraf Ager 65, Kultureng 4, Have og Gaardsplads 1. Agermarken drives i en 9 Marksdrift: Vintersæd efter Halvbrak, Byg, Roer, Byg, ½ Roer ½ Staldfoder, Havre og 2½aars Græs. Jordens Bonitet er god Lermuld. Besætningen bestaar af 22 Malkekøer foruden 27 Stkr. Ungkvæg og Kalve, 1 Tyr, 6 Heste, 4 Plage og Føl samt 6 Faar. Sidste Aar solgtes c. 90 Fedesvin. Kvægbesætningen, der er af rød dansk Race, vedligeholdes hovedsagelig ved eget Tillæg.

Bækkelund købtes i 1889 af den nuværende Ejer til Frihed fra Fæste under Hovedgaarden Mullerup, efter at hans Moder havde siddet inde med Fæstet fra 1871, da hendes Mand, Kristen Jensen, døde. Han havde overtaget Fæstet c. 1835. Bækkelund hører til Ellerup Gaarde, om hvilke man ved, at de i længst forsvunden Tid var beboet af Adel. Saaledes solgte Fru Mette, Enke efter Scelli Laasse, i 1425 sin Hovedgaard i »Eldorp« til Hovedsmanden paa Hagenskov (Frederiksgave), Rikman von der Lancken.

Gaarden ligger ved Vejen fra Ellerup til Mullerup og er opført efter en Ilds-vaade i 1854 helt af Bindingsværk med Straatage. Udenfor den egentlige Gaardplan er bygget c. 1895 en grundmuret Svinestald og 1908 en Bræddelade, tækket med Tegl. Hovedb. ligger mod N., omgivet af Haven.

Jorderne ligger samlede omkring Gaarden over et let kuperet Terræn.

Lykkevang, Gudbjerg Sogn. Postforb. og St.: Gudme, hvortil c. 3 Km. Gaarden ligger c. 11 Km. fra nærmeste Købstad, Svendborg. Nuværende Ejer:

Peder Pedersen Lykke, som overtog Gaarden 1. April 1882, er født paa Ejendommen 14. Marts 1860.

Matr.-Nr. 9a m. fl. af Ellerup. Hartkorn 6 Tdr. 3 Skpr. 3 Fdkr. 2¼ Alb. Ejendomsskyld 37,000 Kr. Brandassurance for Hovedb. 7,000 Kr., for Avlsb. 13,000 Kr. Gaardens samlede Areal 54½ Td: Ld., deraf Ager 53½, Have og Gaardsplads 1. Agermarken drives i en 8 Marksdrift: Vintersæd efter Halvbrak, Byg, Roer, Blandsæd, Staldfoder, Havre og 1½aars Græs. Jordens Bonitet er lermuldet. Besætningen bestaar af 16 Malkekøer foruden 20 Stkr. Ungkvæg og Kalve, 1 Tyr, 5 Heste, 3 Plage og Føl samt 12 Faar. Sidste Aar solgtes c. 50 Fedesvin. Kvægbesætningen, der er af rød dansk Race, vedligeholdes hovedsagelig ved eget Tillæg.

Lykkevang blev frikøbt fra Fæste under Hovedgaarden Mullerup i 1882, da den nuværende Ejer overtog den. Hans Fader, Christen Pedersen, havde allerede c. 1845 tiltraadt Fæstet.

Gaarden ligger omtrent midt paa sine Jorder ved Vejen fra Gudbjerg til Ellerup. Hovedb. ligger frit i den v. Side af Gaardspladsen og er opført 1908 af Grundmur med Tegltag. Den ø. og s. Længe er byggede 1849 af Bindingsværk med Straatage. I den n. Side af Gaardspladsen er i de senere Aar bygget en meget stor Avlslænge af støbte Mure, forsynet med 2 M. høj Trimpel og tækket med Pandeplader. Med samme Tagmateriale er en grundmuret Kostald forsynet, der er tilbygget fornævnte Længe i T-Form; den har brandfrit Loft. Endelig er udenfor den egentlige Gaardplan bygget en grundmuret, stentækket Svinestald.

Den store, kønne Have omgiver Gaarden mod N. og V.

Højgaard, Gudbjerg Sogn. Postforb. og St.: Gudme, hvortil c. 2 Km. Gaarden ligger c. 11 Km. fra nærmeste Købstad, Svendborg. Nuværende Ejer: *Niels Nielsen Hansen*, som overtog Gaarden 1. Novbr. 1893, er født paa Ejendommen 28. Aug. 1861 og gift med *Anna Kirstine Jørgensen*, født i Skalbberg 2. Oktbr. 1864.

Matr.-Nr. 10a af Ellerup. Hartkorn 6 Tdr. 2 Skpr. 2 Fdkr. 1 Alb. Ejendomsskyld 37,000 Kr. Brandassurance for Hovedb. 6,500 Kr., for Avlsb. 12,500 Kr. Gaardens samlede Areal 60 Tdr. Ld., deraf Ager 57, Eng 1, Skov 1, Have og Gaardsplads 1. Agermarken drives i en 9 Marksdrift: Havre, tildels benyttet Brak, Vintersæd, Byg, Roer, Blandsæd og 3aars Græs. Jordens Bonitet er god, kraftig Lermuld paa Lerunderlag. Besætningen bestaar af 17 Malkekøer foruden 19 Stkr. Ungkvæg og Kalve, 1 Tyr, 5 Heste, 4 Plage og Føl samt 3 Faar. Sidste Aar solgtes c. 50 Fedesvin. Kvægbesætningen, der er af rød dansk Race, vedligeholdes hovedsagelig ved eget Tillæg.

Højgaard blev købt til Frihed fra Fæste under Hovedgaarden Mullerup, da den i 1893 overtoges af den nuværende Ejer, hvis Fader, Hans Rasmussen, havde afløst sin Svigerfader, Jens Christensen, som Fæster paa Ejendommen.

Gaarden ligger ved Vejen fra Galdbjerg til Svendborg-Nyborg Landevej, omgivet af sine gode, lidt kuperede Jorder. Bygningerne er opførte af Grundmur med Straatage efter en Ildsvaade i 1874. Udenfor den egentlige Gaardplan ligger en Svinestald og en paptækket Bræddelade. Hovedb. ligger mod S., omgivet af Haven.

Humlebjerg, Gudbjerg Sogn. Postforb. og St.: Gudme, hvortil c. 2 Km. Gaarden ligger c. 11 Km. fra nærmeste Købstad, Svendborg. Nuværende Ejer: *Hans Hansen Lyder*, som overtog Gaarden 11. Juni 1910, er født paa Ejendommen 30. Marts 1877 og gift med *Martha Kirstine Lyder*, født i Galdbjerg 29. April 1880.

Matr.-Nr. 11a af Ellerup. Hartkorn 7 Tdr. 2 Skpr. 1 Fdkr. ¼ Alb. Ejendomsskyld 42,000 Kr. Brandassurance for Hovedb. 5,600 Kr., for Avlsb. 13,840 Kr. Gaardens samlede Areal 67 Tdr. Ld., deraf Ager 66, Have og Gaardsplads 1. Agermarken drives i en 9 Marksdrift: Havre, Roer, Byg, benyttet Brak, Vintersæd, Blandsæd og 3aars Græs. Jordens Bonitet er god Lermuld. Besætningen bestaar af 24 Malkekøer foruden 18 Stkr. Ungkvæg og Kalve, 2 Tyre, 6 Heste, 6 Plage og Føl samt 5 Faar. Sidste Aar solgtes c. 60 Fedesvin. Kvægbesætningen, der er af rød dansk Race, vedligeholdes hovedsagelig ved eget Tillæg.

Humlebjerg ligger ved Vejen fra Galdbjerg til Svendborg-Nyborg Landevej og var indtil 1889 Fæste under Hovedgaarden Mullerup. Ældst kendt af Fæsterne er Hans Lydersen, der efterfulgtes af sin Søn, Lyder Hansen, som imidlertid døde tidligt, hvorefter Enken ægtede hans Broder, Hans Hansen. Ogsaa ham overlevede hun og sad derefter inde med Fæstet, til hendes Søn, Knud Lyder Hansen, 1889 frikøbte Ejendommen og overtog dens Drift. Efter ham har hans Søn, den nuværende Ejer, taget den i Arv.

Avlsb. er af Bindingsværk og stammer fra 1808, da en vældig Ildebrand havde hærget Ellerup By. Hovedb. er af Grundmur, opført senere i den n. Side af Gaardspladsen. Alle Bygningerne bærer Straatage. Udenfor den egentlige Gaardplan ligger en Kornhjem og forskellige mindre Bygninger.

Jorderne, der ligger samlede omkring Gaarden, er et ret jævnt Terræn; kun langs Sydgrænsen falder det over nogle faa Tdr. Ld. ret brat mod Stokkebæk Aa.

Ellerup Bygaard, Gudbjerg Sogn. Postforb. og St.: Gudme, hvortil c. 3 Km. Gaarden ligger c. 13 Km. fra nærmeste Købstad, Svendborg. Nuværende



Ellerup Bygaard.

Ejer: *Niels Rasmussen*, som overtog Gaarden 1. Novbr. 1910, er født paa Ejendommen 25. Marts 1867 og gift med *Marie Elise Jørgensen*, født i Ellerup 19. Novbr. 1867.

Matr.-Nr. 14a m. fl. af Ellerup. Hartkorn 7 Tdr. 2 Skpr. 2 Fdkr. Ejendoms-skyld 37,000 Kr. Brandassurance for Hovedb. 4,000 Kr., for Avlsb. 13,000 Kr. Gaardens samlede Areal 66 Tdr. Ld., deraf Ager 65, Have og Gaardsplads 1. Af Agermarken drives 62 Tdr. Ld. i en 9 Marksdrift: Havre, benyttet Brak, Vintersæd, Byg, Roer, Blandsæd og 3aars Græs; 3 Tdr. Ld. henligger til vedvarende Græsning. Jordens Bonitet er god Lermuld paa Lerunderlag. Besætningen bestaar af 18 Malkekøer foruden 19 Stkr. Ungkvæg og Kalve, 2 Tyre, 5 Heste, 5 Plage og Føl samt 3 Faar. Sidste Aar solgtes 26 Fedesvin og 6 Grisesøer og Orner. Kvægbesætningen, der er af rød dansk Race, vedligeholdes hovedsagelig ved eget Tillæg.

Ellerup Bygaard er antagelig en Del af den Hovedgaard i »Eldorp«, der 1425 blev solgt af Fru Mette, Scelli Laasses Efterleverske, til Hovedsmanden paa Hagenskov Slot (nu: Frederiksgave), Rikman von der Lancken. Denne Hovedgaard maa senere være bleven delt i Ellerup Gaarde, som hver for sig blev Fæste under en eller anden af Egnens mange Hovedgaarde. Ellerup Bygaard blev Fæste under Hovedgaarden Mullerup og blev først købt til Frihed c. 1887 af den nuværende Ejers Fader, Niels Rasmussen, der nogle Aar i Forvejen havde afløst sin Svigerfader, Niels Nielsen, som Fæster i Gaarden.

Denne ligger, omtrent helt omgivet af Have og Plantninger, ved Svendborg-Nyborg Landevej og er oprindeligt opført 1808 efter en Ildsvaade, som den Gang lagde hele Ellerup By i Aske. Fra den Tid stammer Hovedb. og de egentlige Avlsb., der alle er af Bindingsværk med Straatage. Senere — efter 1880 — er udenfor den egentlige Gaard-

plan bygget en grundmuret Svinestald og Materialhus samt en Bræddelade. Hovedb. ligger mod N.

I Ellerup Bygaards Hestebesætning findes flere fortrinlige og præmierede Avlsdyr.

Junsgaard, Gudbjerg Sogn. Postforb. og St.: Gudme, hvortil c. 3 Km. Gaarden ligger c. 13 Km. fra nærmeste Købstad, Svendborg. Nuværende Ejer: *Rasmus Rasmussen*, som overtog Gaarden 11. Decbr. 1912, er født i Ellerup 6. Marts 1869 og gift med *Ane Pedersen*, født paa Ejendommen 14. Marts 1874.

Matr.-Nr. 17a af Ellerup. Hartkorn 6 Tdr. 7 Skpr. 1 Fdkr. $\frac{3}{4}$ Alb. Ejendoms-skyld 40,000 Kr. Brandassurance for Hovedb. 7,000 Kr., for Avlsb. 17,000 Kr. Gaardens samlede Areal 60 Tdr. Ld., deraf Ager 59, Have og Gaardsplads 1. Agermarken drives i en 9 Marksdrift: Havre, benyttet Brak, Vintersæd, Byg, Roer, Blandsæd og 3aars Græs. Jordens Bonitet er Lermuld paa Lerunderlag. Besætningen bestaar af 21 Malkekøer foruden 22 Stkr. Ungkvæg og Kalve, 1 Tyr, 7 Heste, 3 Plage og Føl samt 9 Faar. Sidste Aar solgtes c. 100 Fedesvin. Kvægbesætningen, der er af rød dansk Race, vedligeholdes hovedsagelig ved eget Tillæg.



Junsgaard.

Junsgaard — mulig en Del af den fordums Hovedgaard »Eldorp«, som Fru Mette, Scelli Laasses, 1425 solgte til Rikman von der Lancken — ligger ved Vejen fra Galdbjerg til Svendborg-Nyborg Landevej, omgivet af sine jævne, gode Jorder. Omkring ved 1880 frikøbtes den fra Fæste under Hovedgaarden Mullerup af Hans Pedersen, der havde afløst sin Svigerfader, Rasmus Hansen, som Fæster i Gaarden. Hans Pedersens Enke ægtede senere Christen Christensen, den nuværende Ejers Svigerfader.

Den hyggelige, gamle Gaard er opført af Bindingsværk med Straatage i 1808 efter en stor Ildebrand, som den Gang lagde Ellerup By øde. Senere er udenfor den egentlige Gaardplan bygget en Svinestald af Grundmur, opført af to Gange i 1889 og 1908. Hovedb. ligger mod N., omgivet af Haven.

Skovgaard, Gudbjerg Sogn. Postforb. og St.: Gudme, hvortil c. 6 Km. Gaarden ligger c. 15 Km. fra nærmeste Købstad, Svendborg. Nuværende Ejer: *Kristen Poulsen*, som overtog Gaarden 11. Juni 1909, er født paa Ejendommen 29. Juli 1860 og gift med *Kirsten Jacobsen*, født i Ellerup Kohave 12. April 1865.

Matr.-Nr. 22a af Ellerup. Hartkorn 7 Tdr. 2 Fdkr. $1\frac{1}{4}$ Alb. Ejendomsskyld 36,000 Kr. Brandassurance for Hovedb. 6,000 Kr., for Avlsb. 12,000 Kr. Gaardens samlede Areal 81 Tdr. Ld., deraf Ager 74, Eng 5, Skov 1, Have og Gaardsplads 1. Agermarken drives i en 7 Marksdrift: Helbrak, Vintersæd, Byg, Roer, $\frac{1}{2}$ Blandsæd $\frac{1}{2}$ Havre og 2aars Græs. Jordens Bonitet er god Lermuld. Besætningen bestaar af 19 Malkekøer foruden 19 Stkr. Ungkvæg og Kalve, 2 Tyre, 7 Heste, 3 Plage og Føl samt 6 Faar. Sidste Aar solgtes c. 10 Fedesvin. Kvægbesætningen, der er af rød dansk Race, vedligeholdes hovedsagelig ved eget Tillæg.

Skovgaard, der ligger c. 200 M. Ø. for Svendborg-Nyborg Landevej, er købt til Selveje fra Fæste under Hovedgaarden Mullerup i 1909, da den nuværende Ejer overtog den. Hans Bedstefader, Hans Poulsen, havde Ejendommen i Fæste indtil 1856 og hans Fader, Poul Hansen, til sin Død 1886, hvorefter dennes Enke sad inde med Fæstet til 1909.

Hovedb., der ligger mod N., og den s. Længe er begge af Grundmur, opførte henholdsvis 1861 og 1909. De to andre Avlsb. er opførte 1818 og 1867 af Bindingsværk. De jævne, gode Jorder ligger samlede omkring Gaarden.

Lindegaard, Gudbjerg Sogn. Postforb. og St.: Gudme, hvortil c. 5 Km. Gaarden ligger c. 14 Km. fra nærmeste Købstad, Svendborg. Nuværende Ejer: *Hans Vilhelm Pedersen*, som overtog Gaarden 11. Juni 1909, er født i Fraugde 31. Aug. 1861 og gift med *Johanne Kildemoes*, født i Bellinge 23. Juni 1875.

Matr.-Nr. 5 af Ellerup. Hartkorn 5 Tdr. 7 Skpr. 3 Fdkr. 1½ Alb. Ejendoms-skyld 42,000 Kr. Brandassurance for Hovedb. 6,500 Kr., for Avlsb. 12,700 Kr. Gaardens samlede Areal 110 Tdr. Ld., deraf Ager 104, Eng 5, Have og Gaardsplads 1. Agermarken drives i en 8 Marksdrift: Havre, Helbrak, Vintersæd, Roer, Byg, Blandsæd og 2aars Græs. Jordens Bonitet er Lermuld paa lerblandet Underlag. Besætningen bestaar af 18 Malkekøer foruden 15 Stkr. Ungkvæg og Kalve, 1 Tyr, 6 Heste samt 11 Faar. Sidste Aar solgtes c. 50 Fedesvin. Kvægbesætningen, der er af rød dansk Race, vedligeholdes hovedsagelig ved eget Tillæg.

Lindegaard, der ligger meget smukt ved Vejen fra Nørregaard til Kværndrup, blev frikøbt fra Fæste under Hovedgaarden Mullerup af den nuværende Ejer samtidig med, at han i 1909 overtog den.

Bygningerne, der alle er straaekkede, er opførte i Aarene 1869—80, Hovedb. af Grundmur, Avlsb. af Bindingsværk. Hovedb. ligger mod N., omgivet af Frugt- og Blomsterhaven.

De noget kuperede Jorder ligger samlede omkring Gaarden.

Ellerupgaard, Gudbjerg Sogn. Postforb. og St.: Gudme. Gaarden ligger c. 13 Km. fra nærmeste Købstad, Svendborg. Nuværende Ejer: *Niels Jensen*, som overtog Gaarden 11. Decbr. 1909, er født i Gislev 26. Marts 1858 og gift med *Sara Nielsen*, født paa Ejendommen 14. Decbr. 1859.

Matr.-Nr. 16a af Ellerup. Hartkorn 6 Tdr. 7 Skpr. 2 Fdkr. ¼ Alb. Ejendoms-skyld 37,000 Kr. Brandassurance for Hovedb. 4,700 Kr. for Avlsb. 11,030 Kr. Gaardens samlede Areal 67 Tdr. Ld., deraf Ager 64, Veje og Hegn 2, Have og Gaardsplads 1. Agermarken drives i en 9 Marksdrift: Havre, benyttet Brak, Vintersæd, Byg, Roer, Blandsæd og 3aars Græs. Jordens Bonitet er lermuldet. Besætningen bestaar af 20 Malkekøer foruden 20 Stkr. Ungkvæg og Kalve, 2 Tyre, 6 Heste, 4 Plage og Føl samt 13 Faar. Sidste Aar solgtes c. 30 Fedesvin. Kvægbesætningen, der er af rød dansk Race, vedligeholdes hovedsagelig ved eget Tillæg.

Ellerupgaard, der ligger ved Landevejen fra Svendborg til Ørbæk, er utvivlsomt en Del af den nu forlængst nedlagte Hovedgaard i »Eldorp«, som Hovedsmanden paa Hagenskov Slot (nu: Frederiksgave), Rikman von der Lancken, i 1425 købte af Scelli Laasses Enke, Fru Mette. Senere blev Ellerupgaard Fæste under Hovedgaarden Mullerup og købtes først til Frihed, da den nuværende Ejer overtog den efter sin Svigerfader, Anders Christensen, der havde den i Fæste fra 1861 til 1907, idet han 1861 ægtede Enken efter Niels Christensen, som 1856 havde taget Fæstet i Arv efter sin Fader, Christen Hansen, som 1831 var bleven Fæster paa Ellerupgaard.

Bygningerne er opførte i 1860erne af Bindingsværk med Straatage. Hovedb. ligger mod N., omgivet af Have og Plantninger. Hovedparten af Jorderne strækker sig Ø. for Gaarden; 11 Tdr. Ld. er dog fraliggende c. 400 M. mod V. Arealet er jævnt og bekvemt.

Nørregaard, Gudbjerg Sogn. Postforb. og St.: Gudme. Gaarden ligger c. 17 Km. fra nærmeste Købstad, Svendborg. Gaarden er Fæste under *Hovedgaarden Mullerup*, men er bortfæstet til *Niels Pedersen*, som tiltraadte Fæstet 1. April 1865. N. Pedersen er født paa Ejendommen 20. April 1839 og gift med *Karen Andersen*, født i Slude i Frørup Sogn 5. Maj 1843.

Matr.-Nr. 3 af Ellerup. Hartkorn 5 Tdr. 3 Skpr. 1½ Alb. Ejendomsskyld 41,000 Kr. Gaardens samlede Areal 111 Tdr. Ld., deraf Ager 108½, Eng 1½, Have og Gaardsplads 1. Agermarken drives i en 10 Marksdrift: Havre, Helbrak.

Vintersæd, Byg, Roer, Blandsæd og 4aars Græs. Jordens Bonitet er Lermuld paa Lerunderlag. Besætningen bestaar af 20 Malkekøer foruden 19 Stkr. Ungkvæg og Kalve, 1 Tyr, 6 Heste, 9 Plage og Føl samt 16 Faar. Sidste Aar solgtes c. 20 Fedesvin. Kvægbesætningen, der er af rød dansk Race, vedligeholdes hovedsagelig ved eget Tillæg.

Nørregaard, der er Livsfæste under Hovedgaarden Mullerup, har den nuværende Fæster tiltraadt efter sin Fader, Peder Sørensen, som allerede først i 1830erne blev Fæster i Gaarden.

Den kønne, velholdte Bindingsværks-Gaard er helt tækket med Straa. Hovedb., som ligger frit i den n. Side af Gaardspladsen, er opført 1874, den ø. Længe 1890, den s. Længe 1838 og den v. Længe 1842.



Nørregaard.

Nørregaard ligger meget venligt, omgivet af sin kønne, gamle Have. Jorderne, der ligger samlede omkring Gaarden, er ret jævne og bekvemme, og til alle Sider indrammes det smukke, frodige Landskab af store, kuplede Skove.

Vimpelvang, Gudbjerg Sogn. Postforb. og St.: Gudme, hvortil c. 2 Km. Gaarden ligger c. 14 Km. fra nærmeste Købstad, Svendborg. Gaarden er Fæste under *Hovedgaarden Mullerup*, og er bortfæstet til Enkefru *Birgitte Jørgensen*, f. *Henriksdatter*, som overtog Fæstet i 1908 ved sin Mands, *Rasmus Jørgensens* Død. Fru Jørgensen er født i Øksendrup 3. Maj 1841.

Matr.-Nr. 13a af Ellerup. Hartkorn 6 Tdr. 7 Skpr. 1 Fdkr. 2¼ Alb. Ejendoms-skyld 35,000 Kr. Brandassurance for Hovedb. 5,000 Kr., for Avlsb. 11,000 Kr. Gaardens samlede Areal 60 Tdr. Ld., deraf Ager 57½, Eng 1, Mose ½, Have og Gaardsplads 1. Agermarken drives i en 8 Marksdrift: Havre, Roer, Blandsæd, Helbrak, Vintersæd, Byg og 2aars Græs. Jordens Bonitet er Lermuld paa Lerunderlag. Besætningen bestaar af 17 Malkekøer foruden 18 Stkr. Ungkvæg og Kalve, 1 Tyr, 5 Heste, 3 Plage og Føl samt 10 Faar. Sidste Aar solgtes c. 20 Fedesvin. Kvægbesætningen, der er af rød dansk Race, vedligeholdes hovedsagelig ved eget Tillæg.

Vimpelvang, der ligger ved Vejen fra Galdbjerg til Svendborg-Nyborg Landevej, er Livsfæste under Hovedgaarden Mullerup. Fru Jørgensens afdøde Mand, Rasmus Jørgensen, havde i Krigsaaret 1864 overtaget Fæstet efter sin Fader, Jørgen Pedersen, som selv havde overtaget det efter sine Forældre.

Hovedb., der er opført af Grundmur 1867, ligger i den n. Side af Gaardspladsen. Avlsb. er alle af Bindingsværk, den ø. og s. Længe stammende fra 1808, den v. Længe fra 1874 og nogle mindre Huse udenfor den egentlige Gaardplan af nyere Dato. Et Materialhus bærer Stentag, alle de øvrige Bygninger har Straatage.

Stengaard, Gudbjerg Sogn. Postforb. og St.: Gudme, hvortil c. 3½ Km. Gaarden ligger c. 15 Km. fra nærmeste Købstad, Svendborg. Gaarden hører under *Hovedgaarden Mullerup*, men er bortfæstet til Enkefru *Ane Mortensen, f. Nielsen*, som overtog Fæstet 1903 ved sin Mands Død. Fru Mortensen er født i Galdbjerg 17. Aug. 1870.

Matr.Nr. 19a af Ellerup. Hartkorn 6 Tdr. 7 Skpr. 2 Fdkr. ¼ Alb. Ejendoms-skyld 35,000 Kr. Brandassurance for Hovedb. 5,000 Kr., for Avlsb. 12,000 Kr. Gaardens samlede Areal 78 Tdr. Ld., deraf Ager 76½, Mose ½, Have og Gaardsplads 1. Agermarken drives i en 9 Marksdrift: Havre, Blandsæd, 1aars Græs, benyttet Brak, Rug, Roer, Byg og 2aars Græs. Jordens Bonitet er Lermuld paa Lerunderlag. Besætningen bestaar af 20 Malkekøer foruden 14 Stkr. Ungkvæg og Kalve, 1 Tyr, 7 Heste, 4 Plage og Føl samt 20 Faar. Sidste Aar solgtes c. 40 Fedesvin og 50 Maanedsgriise. Kvægbesætningen, der er af rød dansk Race, vedligeholdes hovedsagelig ved eget Tillæg.

Stengaard, der er Livsfæste under *Hovedgaarden Mullerup*, ligger meget smukt ved Vejen fra Galdbjerg til Svendborg-Nyborg Landevej. 1. Septbr. 1872 toges den i Fæste af *Anders Mortensen*, og efter hans Død i 1903 har hans Enke siddet inde med Fæstet.

Den gamle, kønne, straatækkede Bindingsværks-Gaard er bygget i 1818, da Ellerup Byjorder blev udskiftet, men er endnu solid og velholdt. Hovedb. ligger mod N.

Jorderne ligger samlede omkring Gaarden over et ret jævnt Terræn.

Brydebjerg, Gudbjerg Sogn. Postforb. og St.: Gudme, hvortil c. 3½ Km. Gaarden ligger c. 15 Km. fra nærmeste Købstad, Svendborg. Gaarden hører under



Brydebjerg.

Hovedgaarden Mullerup, men er bortfæstet til *Rasmus Hansen*, som tiltraadte Fæstet 1. April 1896. R. Hansen er født paa Ellerup Mark 27. Juni 1852 og gift med *Maren Christensen*, født paa Grøftehave i Ellerup 4. Juli 1854.

Matr.-Nr. 20a af Ellerup. Hartkorn 7 Tdr. 1 Fdkr. 2¼ Alb. Ejendomsskyld 35,000 Kr. Brandassurance for Hovedb. 6,000 Kr., for Avlsb. 10,000 Kr. Gaardens samlede Areal 75 Tdr. Ld., deraf Ager 70, Veje og Hegn 2, Grusgrav 1, Græsningsjord ½, Have og Gaardsplads 1½. Agermarken drives i en 8 Marksdrift: Havre, Helbrak, Vintersæd, Byg, Roer, Blandsæd og 2aars Græs. Jordens Bonitet er lermuldet, dels paa Lerunderlag, dels paa grusblandet Underlag. Besætningen bestaar af 20 Malkekøer foruden 16 Stkr. Ungkvæg og Kalve, 1 Tyr, 6 Heste, 9 Plage og Føl samt 12 Faar. Sidste Aar solgtes c. 10 Fedesvin og 30 Maanedsgriise. Kvægbesætningen, der er af rød dansk Race, vedligeholdes hovedsagelig ved eget Tillæg.

Brydebjerg, der ligger meget smukt ved Vejen fra Gudbjerg til Svendborg-Odense Landevej, er Fæste under Hovedgaarden Mullerup. Før den nuværende Fæster overtog Driften af Ejendommen, gik den gennem flere Generationer i Arv som Fæste i en Slægt, af hvilken den sidste, Christen Nielsen, havde den i Fæste fra 1875—96.

Bygningerne er af Bindingsværk med Straatage og er opførte c. 1818, da Ellerup Bymarker blev udskiftede. I 1867 er dog udenfor den egentlige Gaardplan bygget en Lade. Hovedb. ligger i den n. Side af Gaardspladsen, omgivet af Have og Plantninger. Jorderne ligger samlede omkring Gaarden over et ret jævnt Terræn.

Gudme Præstegaard, Gudme Sogn. Postforb. og St.: Gudme, hvortil c. 300 M. Gaarden ligger c. 14 Km. fra nærmeste Købstad, Svendborg. Nuværende Beneficiarius: Pastor *Rudolf Leopold Bastrup*, som tiltraadte Embedet 19. Aug. 1896, er født i Kolding 26. Juni 1852. Avlingen er bortforpagtet til Forpagter *Rasmussen*.

Matr.-Nr. 1a m. fl. af Gudme. Hartkorn 7 Tdr. 1 Skp. 2 Fdkr. Ejendoms-skyld 41,000 Kr. Brandassurance for Hovedb. og Avlsb. c. 27,000 Kr. Gaardens samlede Areal 56 Tdr. Ld., deraf Ager 53½, Skov 1, Have og Gaardsplads 1½. Agermarken drives i en 7 Marksdrift: Helbrak, Vintersæd, Byg, Roer, Havre og 2aars Græs. Jordens Bonitet er Lermuld paa Lerunderlag. Besætningen bestaar af 12 Malkekøer foruden 10 Stkr. Ungkvæg og Kalve, 1 Tyr og 4 Heste. Sidste Aar solgtes c. 125 Maanedsgriise. Kvægbesætningen, der er af rød dansk Race, vedligeholdes hovedsagelig ved eget Tillæg.

Gudme Præstegaard ligger i Gudme By tæt N. for Kirken. Jorderne strækker sig S. og V. for Gudme By over et ret jævnt Terræn.

Bygningerne er opførte 1861 efter Ildsvaade. Hovedb. ligger mod Ø., omgivet af det store, smukke Haveanlæg, og er af Grundmur med Tegltag. Avlsb. er af Bindingsværk med Straatage.

I Gudme Kirke, som i den katolske Tid formentlig var indviet til St. Laurentius, hænger i Skibet en Mindetavle over Præsten Niels Madsen Lørup († 1679) og Hustru. Af Sognepræster til Gudme i forrige Aarhundrede kan nævnes Bogislaus Mathiesen († 1836), Pastor Kjær († 1876) og Provst Peter Klein († 1896).

Frydenlund, Gudme Sogn. Postforb.: Rygaard, og St.: Hesselager, hvortil c. 1 Km. Gaarden ligger c. 18 Km. fra nærmeste Købstad, Svendborg. Nuværende Ejer: *Hans Skov*, som overtog Gaarden 1. April 1892, er født i Allested 24. Juni 1860 og gift med *Karen Jensen*, født i Lakkendrup 7. Juni 1860.

Matr.-Nr. 4 m. fl. af Galdbjerg. Hartkorn 6 Tdr. 1 Fdkr. 1 Alb. Ejendoms-skyld 37,000 Kr. Brandassurance for Hovedb. 8,400 Kr., for Avlsb. 13,600 Kr. Gaardens samlede Areal 62 Tdr. Ld., deraf Ager 54, Natureng 6, Skov 1, Have og Gaardsplads 1. Agermarken drives i en 8 Marksdrift: Havre, benyttet Brak, Vintersæd, Byg, Roer, Blandsæd og 2aars Græs. Jordens Bonitet er god Lermuld paa Lerunderlag. Besætningen bestaar af 20 Malkekøer foruden 14 Stkr. Ungkvæg og Kalve, 2 Tyre, 5 Heste, 4 Plage og Føl samt 13 Faar. Sidste Aar solgtes c. 30 Fedesvin og 100 Maanedsgriise. Kvægbesætningen, der er af rød dansk Race, vedligeholdes hovedsagelig ved eget Tillæg.

Frydenlund, som ligger V. for Vejen fra Galdbjerg til Hesselager, har i sin Tid været Fæste under Stamhuset Moltkenborg, men frikøbtes 1879 af Lars Dinesen, der havde taget Fæstet i Arv efter sin Fader, Dines Larsen. Efter Lars Dinesens Død ægtede hans Enke den nuværende Ejer, der saaledes kom i Besiddelse af Ejendommen.

Hovedb., som ligger i den n. Side af Gaardspladsen, er af Grundmur, Avlsb. af Bindingsværk. Alle Bygningerne bærer Straatage. Udenfor den egentlige Gaardplan er bygget en grundmuret Svinestald og en stor Bræddelade, tækket med Pandeplader. Hovedb. er prydet med en Del smukke Figurer og Ornamente. Haven strækker sig mod N. og indeholder mange store Træer og kønne Busketter.

Jorderne ligger samlede omkring Gaarden over et noget kuperet Terræn.

Solhøj, Gudme Sogn. Postforb. og St.: Gudme, hvortil c. 2 Km. Gaarden ligger c. 14 Km. fra nærmeste Købstad, Svendborg. Nuværende Ejer: *Peder Kristensen*, som overtog Gaarden 1. Maj 1888, er født i Ellerup 21. Aug. 1848 og gift med *Gertrud Marie Hansen*, født i Sødinge 17. Jan. 1866.

Matr.-Nr. 5a m. fl. af Galdbjerg. Hartkorn 7 Tdr. $\frac{3}{4}$ Alb. Ejendomsskyld 40,000 Kr. Brandassurance for Hovedb. 10,000 Kr., for Avlsb. 18,085 Kr. Gaardens samlede Areal 54 Tdr. Ld., deraf Ager 49, Overrislingseng 4, Have og Gaardsplads 1. Agermarken drives i en 8 Marksdrift: Havre, benyttet Brak, Vintersæd, Byg, Roer, Havre og 2aars Græs. Jordens Bonitet er god, kraftig Lermuld paa Lerunderlag. Besætningen bestaar af 16 Malkekøer foruden 20 Stkr. Ungkvæg og Kalve, 1 Tyr, 5 Heste, 5 Plage og Føl. Sidste Aar solgtes c. 50 Fedesvin og 100 Maanedsgriise. Kvægbesætningen, der er af rød dansk Race, vedligeholdes hovedsagelig ved eget Tillæg.

Solhøj købtes 21. Oktbr. 1880 fra Fæste under Stamhuset Moltkenborg af Christen Andersen, der havde haft den i Fæste i en Aarrække. Han døde 1888, og samme Aar skødede hans Enke Ejendommen til hans Søstersøn, den nuværende Ejer.



Solhøj.

Gaarden ligger ved Vejen fra Galdbjerg til Hesselager overordentlig smukt med Udsigt mod Ø. over det frodige, skovrige Landskab og over Store Bælt. Bygningerne er opførte efter Ildsvaade i 1882 af Grundmur med Skifertag paa Hovedb. og Straa —for en mindre Parts Vedkommende Tegl— paa Avlsb. Hovedb. ligger mod Ø., omgivet af den store, skyggefulde Have, der er anlagt over et stærkt skraanende Terræn.

Jorderne ligger samlede omkring Gaarden over et noget bakket Terræn med Hovedfald fra SV. mod NØ.

Bakkegaard, Gudme Sogn. Postforb. og St.: Gudme, hvortil c. 2 Km. Gaarden ligger c. 14 Km. fra nærmeste Købstad, Svendborg. Nuværende Ejer: *Rasmus Rasmussen*, som overtog Gaarden 15. Marts 1913, er født i Præstø Amt 5. April 1887 og gift med *Maren Hansen*, født i Gislev 7. Marts 1891.

Matr.-Nr. 11 m. fl. af Galdbjerg. Hartkorn 6 Tdr. 2 Skpr. $\frac{1}{2}$ Alb. Ejendomsskyld 35,000 Kr. Brandassurance for Hovedb. 5,000 Kr., for Avlsb. 12,000 Kr. Gaardens samlede Areal 65 Tdr. Ld., deraf Ager 58 $\frac{1}{2}$, Eng 5, Have og Gaardsplads 1 $\frac{1}{2}$. Agermarken drives i en 10 Marksdrift: Havre, tildels benyttet Brak, Hvede, Roer, Byg, 1aars Græs, Havre, Roer, Byg og 1aars Græs. Jordens Bonitet er god, kraftig Lermuld paa Lerunderlag. Besætningen bestaar af 18 Malkekøer foruden 25 Stkr. Ungkvæg og Kalve, 1 Tyr, 4 Heste, 7 Plage og Føl samt 16 Faar. Sidste Aar solgtes c. 25 Fedesvin og 100 Maanedsgriise. Kvægbesætningen, der er af rød dansk Race, vedligeholdes hovedsagelig ved eget Tillæg. ningen, der er af rød dansk Race, vedligeholdes hovedsagelig ved eget Tillæg.

Bakkegaard ligger ved Vejen fra Galdbjerg (skreves 1462: Gialdbergh) til Gudme (paa gl. Dansk: Guthum) og var Fæste under Stamhuset Moltkenborg, til Peder Nielsen, af hvem den nuværende Ejer har købt Ejendommen, købte den til Frihed. Han var barnefødt paa Bakkegaard som Søn af dens sidste Fæster, Rasmus Nielsen.

Hovedb. er opført c. 1865 af Grundmur i den n. Side af Gaardspladsen. Avlsb., som alle er noget yngre, er af Bindingsværk. Alle Bygningerne bærer Straatage.

Jorderne ligger samlede omkring Gaarden over et noget kuperet Terræn. Selve Bakkegaards Beliggenhed mellem Egnens store Godsskove er meget smuk.

Thingsted, Gudme Sogn. Postforb. og St.: Gudme, hvortil c. 2 Km. Gaarden ligger c. 14 Km. fra nærmeste Købstad, Svendborg. Nuværende Ejer: *Peder Bøgebjerg*, som overtog Gaarden 1. Aug. 1908, er født i Krarup 23. Juli 1865 og gift med *Rasmine Rasmussen*, født paa Ejendommen 16. Novbr. 1875.

Matr.-Nr. 7 m. fl. af Galdbjerg. Hartkorn 7 Tdr. $\frac{1}{2}$ Alb. Ejendomsskyld 42,000 Kr. Brandassurance for Hovedb. 7,000 Kr., for Avlsb. 21,000 Kr. Gaardens samlede Areal 62 Tdr. Ld., deraf Ager $56\frac{1}{2}$, Eng 4, Have og Gaardsplads $1\frac{1}{2}$. Agermarken drives i en 9 Marksdrift: Havre, benyttet Brak, Vintersæd, Byg, Roer, Havre og 3aars Græs. Jordens Bonitet er god, tildels dyb Lermuld paa Lerunderlag. Besætningen bestaar af 16 Malkekøer foruden 20 Stkr. Ungkvæg og Kalve, 1 Tyr, 6 Heste, 4 Plage og Føl samt 4 Faar. Sidste Aar solgtes c. 25 Fedesvin og 125 Maanedsgriise. Kvægbesætningen, der er af rød dansk Race, vedligeholdes hovedsagelig ved eget Tillæg.



Thingsted.

Thingsted, der ligger ved Vejen fra Galdbjerg (skreves 1462: Gialdbergh, hos L. Both: Galtebjerg) til Ellerup, hørte tidligere under Stamhuset Moltkenborg, men frikøbtes 1878 af Anders Rasmussen, der døde 1905, hvorefter hans Enke i 1908 skødede den til sin Svigersøn, den nuværende Ejer.

Den anselige, nybyggede Gaard er opført efter Ildsvaade i 1908 og er helt af Grundmur, Hovedb. med glaseret Tegltag, Avlsb. med Stentage. Hovedb. ligger i den s. Side af Gaardspladsen med en smuk Lysthave mod S. og en god Frugthave mod N.; fra Lejligheden fører to pyntelige Verandaer ned til Haven. Indkørslen til Gaardspladsen flankeres af kønne Brandmure.

Jorderne ligger i to Afdelinger langs Vejen ved Gaarden og er et ret jævnt Terræn. Thingsted ligger meget smukt mellem de store Skove med vid Udsigt over Sundet med Langeland i Baggrunden.

Mosegaard, Brudager Sogn. Postforb.: Sortebro, og St.: Vejstrup, hvortil c. 6 Km. Gaarden ligger c. 7 Km. fra nærmeste Købstad, Svendborg. Nuværende Ejer: *Kristen Hansen Kristensen Rosager*, som overtog Gaarden 1. Maj 1905, er født i Gudme 5. Jan. 1872 og gift med *Marie Schlyntz*, født i Bellinge 7. Juni 1877.

Matr.-Nr. 16a m. fl. af Brudager. Hartkorn 5 Tdr. 4 Skpr. 2 Fdkr. 2 Alb. Ejendomsskyld 36,000 Kr. Brandassurance for Hovedb. 4,500 Kr., for Avlsb. 11,500 Kr. Gaardens samlede Areal 85 Tdr. Ld., deraf Ager 78, Natureng 3, Mose 1, Skov 2, Have og Gaardsplads 1. Agermarken drives i en 9 Marksdrift:

Havre, benyttet Brak, Vintersæd, Roer, Byg, Byg, Blandsæd og 2aars Græs. Jordens Bonitet er god Lermuld. Besætningen bestaar af 20 Malkekøer foruden 14 Stkr. Ungkvæg og Kalve, 1 Tyr, 6 Heste, 1 Plag og 3 Faar. Sidste Aar solgtes 61 Fedesvin og 20 Maanedsgriise. Kvægbesætningen, der er af rød dansk Race, vedligeholdes hovedsagelig ved eget Tillæg.



Mosegaard.

Mosegaard, der ligger tæt V. for Landevejen fra Svendborg til Ørbæk, var i sin Tid Fæste under Hovedgaarden Bjørnemosen. I Begyndelsen af forrige Aarhundrede ejedes den af Poul Jørgensen, fra hvem den kom til hans Svigersøn, efter hvis tidlige Død Enken sad inde med Ejendommen, til hun c. 1888 skødede den til sin Søn, Hans Hansen, af hvem den nuværende Ejer har købt.

Bygningerne er alle straatækkede Bindingsværkshuse, tildels ældre, men agtes i den nærmeste Fremtid delvis ombyggede. Den ø. Længe skriver sig dog kun fra 1850, den s. Længe fra 1880'erne. Hovedb. ligger i den n. Side af Gaardspladsen, omgivet af Haven.

Mosegaard, der ligger omtrent midt paa sine noget kuperede Jorder, har en meget naturskøn Beliggenhed i den frodige, skovrige Egn.

Møllegaard, Brudager Sogn. Postforb. og St.: Vejstrup, hvortil c. 6 Km. Tlf. 31 over Skaarup Central. Gaarden ligger c. 9 Km. fra nærmeste Købstad,



Møllegaard.

Svendborg. Nuværende Ejer: *Niels Pedersen*, som overtog Gaarden 1. Oktbr. 1830, er født paa Ejendommen 13. Febr. 1851 og gift med *Ane Kirstine Jensen*, født i Østeraaby 28. Decbr. 1851.

Matr.-Nr. 17a m. fl. af Brudager. Hartkorn 4 Tdr. 5 Skpr. 2½ Alb. Ejendoms-skyld 40,000 Kr. Brandassurance for Hovedb. 9,000 Kr., for Avlsb. 14,000 Kr. Gaardens samlede Areal 75 Tdr. Ld., deraf Ager 73½, Have og Gaardsplads 1½. Agermarken drives i en 8 Marksdrift: Havre, delvis benyttet Brak, Vintersæd, Roer, Byg, Blandsæd og 2aars Græs. Jordens Bonitet er overvejende let Muld paa noget forskelligartet Underlag. Besætningen bestaar af 22 Malkekøer foruden 14 Stkr. Ungkvæg og Kalve, 1 Tyr, 6 Heste og 1 Plag. Sidste Aar solgtes c. 110 Fedesvin. Kvægbesætningen, der er af rød dansk Race, vedligeholdes hovedsagelig ved eget Tillæg.

Møllegaard skal have Navn af, at der i ældgammel Tid i den tæt ved Gaarden liggende Broholm Skov har ligget en Vandmølle, som dog nu forlængst er nedlagt, men af hvilken Resterne endnu kan ses. I sin Tid var Møllegaard Fæste under Hovedgaarden Bjørnemose og laa da inde i Brudager By, men blev 1807 flyttet til sin nuværende Plads af Niels Jensen, der købte Gaarden til Frihed. Hans Fader, Jens Hansen, havde tidligere haft den i Fæste. Niels Jensen skødede 1841 Ejendommen til sin Søn, Peder Nielsen, den nuværende Ejers Fader, efter hvem han har taget den i Arv.

Gaarden ligger ved Vejen fra Brændeskov til Svendborg-Nyborg Landevej i den sv. Side af sine Jorder, som har en ret jævn Overflade. Den rummelige og meget anseelige Hovedb., der ligger i den sø. Side af Gaardspladsen, er opført 1906 over høj Kælder af Grundmur med glaseret Tegltag. Bag Hovedb. strækker sig den meget store og smukke Have. De fleste af Avlsb. er opførte i Tidsrummet 1807—31 af Bindingsværk med Straattege; Staldlængen og Svinestalden er dog af Grundmur. Laden er bygget 1851, Staldlængen 1880. Til Drift af de faste Maskiner er installeret Petroleumsmotor. Ved Indkørslen til Gaardspladsen er opført smukke Brandmure.

Møllegaard ligger i en overordentlig smuk Egn og gør selv et stateligt Indtryk, velholdte og hyggelige, som dens Bygninger og Omgivelser er.

Bleggaard, Brudager Sogn. Postforb. og St.: Vejstrup. Tlf. 32 over Vejstrup Central. Gaarden ligger c. 9 Km. fra nærmeste Købstad, Svendborg. Nu-



Bleggaard.

værende Ejer: *Hans Christensen*, som overtog Gaarden 1. Oktbr. 1897, er født i Orte 11. Decbr. 1867 og gift med *Maren Kirsten Kaj*, født i Ølseagle 17. Febr. 1871.

Matr.-Nr. 22a m. fl. af Brudager. Hartkorn 4 Tdr. 1 Skp. 1 Fdkr. 2¼ Alb. Ejendomsskyld 40,000 Kr. Brandassurance for Hovedb. 9,000 Kr., for Avlsb. 20,255 Kr. Gaardens samlede Areal 70 Tdr. Ld., deraf Ager 68½, Have og Gaardsplads 1½. Af Agermarken drives 50 Tdr. Ld. i en 6 Marksdrift: Benyttet Brak, Vintersæd, Roer, Byg og 2aars Græs; 18½ Td. Ld. i en 5 Marksdrift: Havre, Roer, Byg og 2aars Græs. Jordens Bonitet er noget forskellig, dels lermuldet, dels af lettere Beskaffenhed. Besætningen, bestaar af 20 Malkekøer foruden 16 Stkr. Ungkvæg og Kalve, 2 Tyre, 5 Heste, 3 Plage og Føl. Sidste Aar solgtes c. 110 Fedesvin. Kvægbesætningen, der er af rød dansk Race, vedligeholdes hovedsagelig ved eget Tillæg.

Bleggaard har formentlig i sin Tid været Fæste under Hovedgaarden Bjørnemose, men er i saa Fald forlængst købt fri. Ældst kendt af dens Ejere er Knud Pedersen, som i Begyndelsen af forrige Aarhundrede øgede dens Areal ved Tilkøb af forskellige Parceller. Han efterfugtes af sin Søn, Jørgen Knudsen, som 1860 solgte til Købmand R. G. Fog i Svendborg, der 8 Aar senere solgte til den nuværende Ejers Fader, Rasmus Christensen, efter hvem han har taget den i Arv.

Gaarden ligger meget smukt ved Vejen fra Brændskov til Svendborg-Nyborg Landevej. Hovedb., der er fritliggende i den n. Side af Gaardspladsen med Have mod N. og Ø., er opført 1911 over høj Granitsokkel af Grundmur og tækket med glaseret Tegl; mod Gaardsiden bærer den Frontespice, medens en pyntelig Veranda fører ned til Haven. Af Avlsb. er den s. og den v. Længe ældre, men velholdte Bindingsværkshuse med Straatage, medens den ø. Længe og Svinestalden er byggede henholdsvis 1902 og 1910 af Grundmur med høj Trimpel og Stentage. Til Drift af de faste Maskiner er installeret Petroleumsmotor.

Bleggaard ligger i den v. Side af sine ret jævne Jorder. Gaardens Heste- og Kvægbesætning er begge af anerkendte Stammer og rummer mange gode, præmierede Avlsdyr.

Aagaard, Hesselager Sogn. Postforb. og St.: Hesselager, hvortil c. 1 Km. Tlf. 45 over Hesselager Central. Gaarden ligger c. 18½ Km. fra nærmeste Køb-



Aagaard.

stad, Svendborg. Nuværende Ejer: *Hans Peter Holmskov*, som overtog Gaarden 1. April 1912, er født paa Holmskov 20. Oktbr. 1875 og gift med *Maren Larsen Langæble*, født i Sønner Næraa 1. Aug. 1883.

Matr.-Nr. 3a m. fl. af Hesselager. Hartkorn 7 Tdr. 3 Skpr. 3 Fdkr. 1 Alb. Ejendomsskyld 46,000 Kr. Brandassurance for Hovedb. 5,600 Kr., for Avlsb. 14,400 Kr. Gaardens samlede Areal 54 Tdr. Ld., deraf Ager 47, Eng 3, Skov 2, Have og Gaardsplads 2. Agermarken drives i en 9 Marksdrift: Blandsæd, benyttet Brak, Vintersæd, Roer, Byg, ½ Roer ½ Staldfoder, Havre og 2aars Græs. Jordens Bonitet er god, kraftig, sort Muld paa Lerunderlag. Besætningen bestaar af 22 Malkekøer, 10 Tyre, 7 Heste, 5 Plage og Føl. Sidste Aar solgtes c. 60 Fedesvin. Kvægbesætningen, der er af rød dansk Race, vedligeholdes hovedsagelig ved Indkøb af Kælvekøer.

Aagaard, som har sit Navn af, at dens Jorder grænser til Stokkebæk Aa, ligger meget venligt inde i Hesselager By umiddelbart op til Kirke og Skole. Den nuværende Ejer har købt af Peder Larsen fra Gislev, der 1878 havde købt af Maren Mathilde Larsen, som havde taget den i Arv efter sin Fader, afdøde Folketingsmand Lars Andersen. Formentlig har han købt Aagaard til Frihed fra Fæste, vistnok under Hovedgaarden Hesselagergaard, thi hans Fader, Anders Larsen, havde fæstet den c. 1840.

Hovedb., Staldlængen og Svinestalden er af Grundmur, de to andre Avlslænger af Bindingsværk, alle med Straatage. Bygningerne er meget solide og velholdte og gør i

Forbindelse med den store, kønne Have og de hyggelige Omgivelser et meget tiltalende Indtryk.

Aagaard ligger omtrent midt paa sine gode, flade Jorder, der kun langs Grænsen falder ret brat ned til Aalejet.

Ulvsmose, Hesselager Sogn. Postforb. og St.: Hesselager, hvortil c. 2 Km. Gaarden ligger c. 18 Km. fra nærmeste Købstad, Nyborg. Nuværende Ejer: *Hans Christensen*, som overtog Gaarden 1. April 1896, er født i Ringe 14. Marts 1870 og gift med *Karen Marie Sørensen*, født i Hesselager 15. Oktbr. 1877.

Matr.-Nr. 4a m. fl. af Hesselager. Hartkorn 7 Tdr. 2 Skpr. 1 Fdkr. 1 Alb. Ejendomsskyld 40,000 Kr. Brandassurance for Hovedb. 5,000 Kr., for Avlsb. 15,000 Kr. Gaardens samlede Areal 60 Tdr. Ld., deraf Ager 58, Skov 1, Have og Gaardsplads 1. Agermarken drives i en 8 Marksdrift: Havre, benyttet Brak, Vintersæd, Byg, Roer, Blandsæd og 2aars Græs. Jordens Bonitet er lermuldet. Besætningen bestaar af 25 Malkekøer foruden 12 Stkr. Ungkvæg og Kalve, 1 Tyr, 6 Heste, 6 Plage og Føl. Sidste Aar solgtes c. 40 Fedesvin. Kvægbesætningen, der er af rød dansk Race, vedligeholdes hovedsagelig ved eget Tillæg.

Ulvsmose, der ligger ved Vejen fra Hesselager til Udflyttergaardene mod Ø., er Arvefæste under Hovedgaarden Hesselagergaard.

Bygningerne er opførte i 1870erne af Bindingsværk med Straatage. Senere er i 1903 bygget en grundmuret, straatækket Svinestald og i 1912 en rummelig Bræddelade, tækket med Pandeplader. Lys og Kraft er indlagt fra Hesselager Elektricitetsværk. Hovedb. ligger i den v. Side af Gaardspladsen, omgivet af Have og Plantninger. — Jorderne ligger samlede omkring Gaarden over et let bølgeformet Terræn med smuk Udsigt over Store Bælt til Langeland og Sjælland.

Paa Ulvsmose Mark ligger tæt N. for Gaarden den bekendte og nu fredlyste »Hesselagersten«, der maaler c. 146 Fod i Omfang og c. 40 Fod over Jorden.

Holmskov, Hesselager Sogn. Postforb. og St.: Hesselager, hvortil c. 6 Km. Gaarden ligger c. 19 Km. fra nærmeste Købstad, Nyborg. Nuværende Ejer:



Holmskov.

Jens Christian Hansen, som overtog Gaarden 7. Febr. 1912, er født i Dræby 11. Febr. 1883.

Matr.-Nr. 17a m. fl. af Hesselager. Hartkorn 7 Tdr. 3 Skpr. 1 Fdkr. $\frac{3}{4}$ Alb. Ejendomsskyld 37,000 Kr. Brandassurance for Hovedb. 6,200 Kr., for Avlsb. 9,700 Kr. Gaardens samlede Areal 74 Tdr. Ld., deraf Ager 60, Natureng 10,

Mose 1, Forstrand 2, Have og Gaardsplads 1. Agermarken drives i en 9 Marksdrift: Havre, Helbrak, Vintersæd, Byg, Roer, Byg, Blandsæd og 2aars Græs. Jordens Bonitet er god Lermuld. Besætningen bestaar af 12 Malkekøer foruden 10 Stkr. Ungkvæg og Kalve, 1 Tyr, 4 Heste, 3 Plage og Føl. Sidste Aar solgtes c. 20 Fedesvin. Kvægbesætningen, der er af rød dansk Race, vedligeholdes hovedsagelig ved eget Tillæg.

Holmskov, der er Arvefæste under Hovedgaarden Hesselagergaard, ligger overordentlig smukt ved Vejen fra Hesselager til Stranden med henrivende Udsigt over Bæltet til Langeland og Sjælland. Den nuværende Ejer har købt den af Rasmus Larsens Arvinger, der i 3 Aar havde drevet Ejendommen.

Bygningerne er opførte i 1860erne af Grundmur med Straatage. Hovedb. ligger i den n. Side af Gaardspladsen, omgivet af Haven.

Jorderne ligger samlede omkring Gaarden; de har en noget kuperet Overflade.

Ladefogedgaarden, Hessejager Sogn. Postforb. og St.: Hesselager, hvortil c. 6 Km. Gaarden ligger c. 19 Km. fra nærmeste Købstad, Nyborg. Nuværende



Ladefogedgaard.

Ejer: *Anders Andersen*, som overtog Gaarden 24. Juni 1908, er født i Nyborg 15. Aug. 1880 og gift med *Ane Mathilde Hansen*, født i Kogsbølle 30. Marts 1878.

Matr.-Nr. 20a af Hesselager. Hartkorn 6 Tdr. 5 Skpr. 2 Fdkr. 1¼ Alb. Ejendomsskyld 45,000 Kr. Brandassurance for Hovedb. 10,300 Kr., for Avlsb. 28,600 Kr. Gaardens samlede Areal 69½ Td. Ld., deraf Ager 56½, Natureng 8, Forstrand 4, Have og Gaardsplads 1. Agermarken drives i en 9 Marksdrift: Havre, Helbrak, Vintersæd, Byg, Blandsæd, Roer, Byg og 2aars Græs. Jordens Bonitet er lidt uensartet, dels lermuldet, dels letmuldet. Besætningen bestaar af 21 Malkekøer foruden 13 Stkr. Ungkvæg og Kalve, 1 Tyr, 5 Heste, 2 Plage og Føl samt 12 Faar. Sidste Aar solgtes c. 20 Fedesvin og 60 Maanedsgriise. Kvægbesætningen, der er af rød dansk Race, vedligeholdes hovedsagelig ved eget Tillæg.

Ladefogedgaard er Arvefæste under Hovedgaarden Hesselagergaard. Den nuværende Ejer har købt den af Christian Ovesen, før hvis Tid der gennem en Aarrække hyppig skiftede Ejere.

Gaarden ligger overordentlig smukt ved Vejen fra Hesselager til Stranden med storslaet Udsigt over det kun c. 300 M. fjerne Store Bælt til Sjælland og Langeland. I 1908 nedbrændte Gaarden, og fra den Tid skriver sig de nye, smukke Bygninger, som alle er af Grundmur. Den anselige Hovedb., der er fritliggende i den ø. Side af Gaards-

pladsen, er opført over høj Granitsokkel og ud mod Haven forsynet med Veranda og Altan. — Jorderne ligger samlede omkring Gaarden over et jævnt og bekvemt Terræn. Ladefogedgaard, der ligger omgivet af store Godsskove, har en ypperlig Jagt og rig Adgang til saavel Ferskvands- som Havfiskeri.

Elmegaard, Hesselager Sogn. Postforb. og St.: Hesselager, hvortil c. 2 Km. Gaarden ligger c. 18 Km. fra nærmeste Købstad, Nyborg. Nuværende Ejer: *Dines Hansen*, som overtog Gaarden 1. Oktbr. 1892, er født paa Ejendommen 17. Febr. 1847 og gift med *Gertrud Nielsen*, født i Gudme 25. Juli 1853.

Matr.-Nr. 4a m. fl. af Vormark. Hartkorn 7 Tdr. 3 Skpr. $\frac{1}{2}$ Alb. Ejendomsskyld 39,000 Kr. Brandassurance for Hovedb. 7,192 Kr., for Avlsb. 16,760 Kr. Gaardens samlede Areal 58 Tdr. Ld., deraf Ager 53, Kultureng 2, Skov 2, Have og Gaardsplads 1. Agermarken drives i en 8 Marksdrift: Havre, delvis benyttet Brak, Vintersæd, Byg, Roer, Havre og 2aars Græs. Jordens Bonitet er god, kraftig Lermuld paa Lerunderlag. Besætningen bestaar af 14 Malkekøer foruden 14 Stkr. Ungkvæg og Kalve, 2 Tyre, 7 Heste, 2 Plage og Føl samt 12 Faar. Sidste Aar solgtes c. 35 Fedesvin. Kvægbesætningen, der er af rød dansk Race, vedligeholdes hovedsagelig ved eget Tillæg.

Elmegaard har i sin Tid været Fæste under Hovedgaarden Hesselagergaard, men frikøbtes 1875 af den nuværende Ejers Fader, som havde haft den i Fæste siden 1837.

Gaarden ligger ved Vejen fra Vormark til Klintholm med vid og smuk Udsigt over det skovrige, frugtbare Landskab til Bæltet og de bagved liggende Kyststrækninger. Bygningerne er opførte af Grundmur i Tidsrummet 1895—1901; kun Svinestalden er bygget 1880 af Bindingsværk. Alle Bygningerne bærer Straatage. Hovedb. ligger frit i den n. Side af Gaardspladsen, omgivet af Haven. — Jorderne strækker sig væsentligst mod Ø. og har en noget kuperet Overflade med Stigning mod V.

Elmegaards Kvægbesætning tilhører en anerkendt, fremragende Stamme og er fra Tid til anden tilkendt høje Præmier.

Bøgebjerg, Hesselager Sogn. Postforb. og St.: Hesselager, hvortil c. $3\frac{1}{2}$ Km. Gaarden ligger c. 18 Km. fra nærmeste Købstad, Nyborg. Nuværende Ejer: *Niels Nielsen*, som overtog Gaarden 1. Maj 1903, er født i Hesselager Sogn 5. Aug. 1863 og gift med *Anna Andersen*, født paa Ejendommen 7. Novbr. 1861.

Matr.-Nr. 5a af Vormark. Hartkorn 6 Tdr. $1\frac{1}{2}$ Alb. Ejendomsskyld 35,000 Kr. Brandassurance for Hovedb. 6,200 Kr., for Avlsb. 17,750 Kr. Gaardens samlede Areal 47 Tdr. Ld., deraf Ager 46, Have og Gaardsplads 1. Agermarken drives i en 9 Marksdrift: Havre, Helbrak, Vintersæd, Roer, Byg, Blandsæd og 3aars Græs. Jordens Bonitet er lermuldet. Besætningen bestaar af 12 Malkekøer foruden 8 Stkr. Ungkvæg og Kalve, 1 Tyr, 4 Heste, 2 Plage og Føl samt 17 Faar. Sidste Aar solgtes c. 10 Fedesvin. Kvægbesætningen, der er af rød dansk Race, vedligeholdes hovedsagelig ved eget Tillæg.

Bøgebjerg, der ligger ved Vejen fra Vormark til Klintholm, blev købt fra Livsfæste til Arvefæste under Hovedgaarden Hesselagergaard i 1876 af Anders Jensen, som 1865 havde taget Fæstet i Arv efter sin Fader, Jens Hansen. 1903 skødte Anders Jensen Ejendommen til sin Svigersøn, den nuværende Ejer.

Gaarden ligger smukt med henrivende Udsigt over Store Bælt og de omgivende Kyststrækninger. 1892 flyttedes den fra Vormark By til sin nuværende Plads, og fra da stammer samtlige Bygninger, der alle er af Grundmur. Hovedb., der ligger mod N., er tækket med Skifer, Avlsb. med Straa. De faste Maskiner drives ved Petroleumsmotor. Jorderne, som er ret jævne, har deres største Udstrækning fra Ø. til V.

Mullerygaard, Hesselager Sogn. Postforb. og St.: Hesselager, hvortil c. 4 Km. Gaarden ligger c. 17 Km. fra nærmeste Købstad, Nyborg. Nuværende Ejer: *Axel Hein*, som overtog Gaarden 1. April 1910, er født paa Kogsbøllegaard ved Nyborg 7. Oktbr. 1860 og gift med *Kirstine Andersen*, født paa Frederikshøj ved Slude 31. Marts 1858.

Matr.-Nr. 9a af Vormark. Hartkorn 8 Tdr. 3 Fdkr. $\frac{1}{4}$ Alb. Ejendomsskyld 40,000 Kr. Brandassurance for Hovedb. 5,000 Kr., for Avlsb. 14,000 Kr. Gaardens samlede Areal 71 Tdr. Ld., deraf Ager 63, Natureng 6, Skov 1, Have og Gaards-

plads 1. Agermarken drives i en 8 Marksdrift: Havre, Helbrak, Vintersæd, Byg, Roer, Blandsæd og 2aars Græs. Jordens Bonitet er god, kraftig Lermuld paa Lerunderlag. Besætningen bestaar af 19 Malkekøer foruden 15 Stkr. Ungkvæg og Kalve, 1 Tyr, 6 Heste, 3 Plage og Føl. Sidste Aar solgtes c. 35 Fedesvin. Kvægbesætningen, der er af rød dansk Race, vedligeholdes hovedsagelig ved eget Tillæg.

Mullerygaard ligger ved Vejen fra Vormark til Klintholm med meget smuk Udsigt over den omliggende Egn og mod Ø. ud over Store Bælt med Langeland og Sjælland i Baggrunden. Gaarden er Arvefæste under Hovedgaarden Hesselagergaard, købt fra simpelt Livsfæste af Niels Pedersen Greve, der havde taget Fæstet i Arv efter sin Fader, Peder Nielsen. Niels Greve solgte 1908 Ejendommen til Rasmus Klausen, af hvem den nuværende Ejer har købt.

Den hyggelige, gamle Bindingsværks-Gaard er helt tækket med Straa. Hovedb., som rummer en god og velindrettet Lejlighed, ligger i den n. Side af Gaardspladsen, omgivet af Have og Plantninger. Udenfor den egentlige Gaardplan ligger Svinestald og Brændselshus. Til Drift af de faste Maskiner er installeret Petroleumsmotor.

Jorderne ligger samlede omkring Gaarden over et ret jævnt Terræn.

Højsagergaard, Hesselager Sogn. Postforb. og St.: Hesselager, hvortil c. 3½ Km. Tlf. 75 over Hesselager Central. Gaarden ligger c. 18 Km. fra nærmeste Købstad, Nyborg. Nuværende Ejer: *Rasmus Højsager*, som overtog Gaarden 1. April 1903, er født paa Ejendommen 5. Febr. 1867 og gift med *Karen Hansen*, født i Galdbjerg 19. Septbr. 1866.

Matr.-Nr. 10a af Vormark. Hartkorn 7 Tdr. 1 Skpr. 1 Fdkr. 1½ Alb. Ejendoms-skyld 37,000 Kr. Brandassurance for Hovedb. 5,000 Kr., for Avlsb. 14,600 Kr. Gaardens samlede Areal 71 Tdr. Ld., deraf Ager 69, Eng 1, Have og Gaardsplads 1. Agermarken drives i en 7 Marksdrift: Helbrak, Vintersæd, Roer, Byg, Havre og 2aars Græs. Jordens Bonitet er Lermuld paa Lerunderlag. Besætningen bestaar af 17 Malkekøer foruden 15 Stkr. Ungkvæg og Kalve, 1 Tyr, 6 Heste, 6 Plage og Føl samt 5 Faar. Sidste Aar solgtes c. 70 Fedesvin. Kvægbesætningen, der er af rød dansk Race, vedligeholdes hovedsagelig ved eget Tillæg.

Højsagergaard blev 1858 købt fra Livsfæste til Arvefæste under Hovedgaarden Hesselagergaard af Jakob Rasmussen Højsager, hvis Fader, Rasmus Rasmussen, havde haft den i Fæste gennem første Halvdel af Aarhundredet. Jacob Højsager sad derefter inde med Ejendommen, til han 1903 skødede den til sin Søn, den nuværende Ejer.

Gaarden ligger ved Vejen fra Vormark til Klintholm omtrent midt paa sine ret jævne Jorder og med smuk Udsigt mod Ø. over Bæltet. Alle Bygningerne er af Bindingsværk. To af Avlsb. er opførte henholdsvis 1869 og 1871, medens de øvrige er ældre, men gode og velholdte. Hovedb. ligger mod V. Til Drift af de faste Maskiner haves Vandkraft.

Skalballe, Hesselager Sogn. Postforb. og St.: Hesselager, hvortil c. 3½ Km. Gaarden ligger c. 18 Km. fra nærmeste Købstad, Nyborg. Nuværende Ejer: *Christian Pedersen*, som overtog Gaarden 1. April 1891, er født i Gudbjerg 23. Decbr. 1859 og gift med *Karen Nielsen*, født i Vormark 31. Oktbr. 1861.

Matr.-Nr. 12a af Vormark. Hartkorn 7 Tdr. 4 Skpr. 1¼ Alb. Ejendoms-skyld 38,000 Kr. Brandassurance for Hovedb. 7,000 Kr., for Avlsb. 16,700 Kr. Gaardens samlede Areal 69½ Td. Ld., deraf Ager 68½, Have og Gaardsplads 1. Agermarken drives i en 9 Marksdrift: Havre, Helbrak, Vintersæd, Roer, Byg, Blandsæd og 3aars Græs. Jordens Bonitet er lermuldet. Besætningen bestaar af 14 Malkekøer foruden 10 Stkr. Ungkvæg og Kalve, 1 Tyr, 6 Heste, 4 Plage og Føl samt 3 Faar. Sidste Aar solgtes c. 20 Fedesvin. Kvægbesætningen, der er af rød dansk Race, vedligeholdes hovedsagelig ved eget Tillæg.

Skalballe, der ligger ved Vejen fra Vormark til Klintholm, blev 1873 købt fra Livsfæste til Arvefæste under Hovedgaarden Hesselagergaard, samtidig med at den tidligere Fæsters, Rasmus Nielsens Svigersøn, Niels Pedersen, overtog den. Niels Pedersen var derefter Ejer til 1891, da hans Svigersøn, den nuværende Ejer, tog den i Arv.

Bygningerne er opførte 1893 af Grundmur, Hovedb. tækket med Skifer, Avlsb. med Straa. Hovedb. ligger i den n. Side af Gaardspladsen, omgivet af Have og Plantninger.

Fra Skalballe, som ligger omtrent midt paa sine jævne, gode Jorder, har man en vid og smuk Udsigt over Bæltet til Kysterne af Sjælland og Langeland.

Lærkegaard, Hesselager Sogn. Postforb. og St.: Hesselager, hvortil c. 3½ Km. Gaarden ligger c. 18 Km. fra nærmeste Købstad, Nyborg. Nuværende Ejer: *Rasmus Holmskov*, som overtog Gaarden 1. Maj 1910, er født i Hesselager 6. Decbr. 1868 og gift med *Karen Knudsen*, født paa Ejendommen 18. Marts 1872.

Matr.-Nr. 13a af Vormark. Hartkorn 6 Tdr. 4 Skpr. 3 Fdkr. 2¼ Alb. Ejendomsskyld 36,000 Kr. Brandassurance for Hovedb. 5,600 Kr., for Avlsb. 17,200 Kr. Gaardens samlede Areal 62 Tdr. Ld., deraf Ager 56, Eng 4½, Mose ½, Have og Gaardsplads 1. Agermarken drives i en 8 Marksdrift: Havre, benyttet Brak, Vintersæd, Byg, Roer, Blandsæd og 2aars Græs. Jordens Bonitet er god Lermuld. Besætningen bestaar af 22 Malkekøer foruden 7 Stkr. Ungkvæg og Kalve, 1 Tyr, 6 Heste, 4 Plage og Føl. Sidste Aar solgtes c. 50 Fedesvin. Kvægbesætningen, der er af rød dansk Race, vedligeholdes hovedsagelig ved eget Tillæg.

Lærkegaard, der ligger ved Vejen fra Vormark til Klintholm, blev i 1875 købt fra Fæste til Arvefæste under Hovedgaarden Hesselagergaard af Knud Nielsen, som 1860 havde overtaget Fæstet efter sin Fader, Niels Hansen. 1878 døde Knud Nielsen, og hans Enke sad da inde med Ejendommen, til hun i 1910 skødede den til sin Svigersøn, den nuværende Ejer.



Lærkegaard.

Den grundmurede Hovedb., der ligger mod Ø., samt den v. og den s. Længe, som er af Bindingsværk, er alle tre opførte 1871 og straatækkede. Den n. Længe er derimod bygget 1911 af Grundmur med 1½ M. høj, muret Trimpel og Cementstenstag. Gaardens Beliggenhed er meget smuk med Udsigt mod Ø. over Store Bælt.

Vormark, til hvis Byjorder Lærkegaard hører, var ifølge Traps Danmark fordom en Hovedgaard, der 1419 tilhørte Peder Andersen, 1470 Bild Pedersen (Bild) og 1493—1530 Sønnen Peder Bild. En senere Ejer var Henrik Lange til Rygaard, der 1664 købte den af Fru Ingeborg Parsberg; hans Enke, Hipolitha Hahn, solgte den 1687 til Hofjunker Vincents Lerche, der 1694 solgte Gaard og Gods med Frørup Kirke til sin Forpagter, Hans Thomesen, hvis Enke, Inger Hansdatter Krarup, ægtede Hans Christensen Anker, der 1745 solgte Gaarden (206 Tdr. Hartkorn) til Søren Lund til Damsbo. Ved Auktion efter ham 1755 blev den købt (238 Tdr. Hartkorn) af Anders Hvid, Sognepræst til Brænderup og Ore, for 14,100 Rbd. Han bortsolgte Bøndergodset og afhændede 1756 Gaarden med 36 Tdr. Hartkorn til Købmand Peder Jørgensen Graae i Svendborg og Søren Jørgensen paa Hvidkilde for 5,710 Rbd. En senere Ejer, Oberstlieutenant Cicignon til Nakkebølle, solgte 1764 Vormark for 2,000 Rbd. til Kommerceraadinde Baggesen, der nedlagde Hovedgaarden og udstykkede Jorderne i Bøndergaarde.

Stenager, Hesselager Sogn. Postforb. og St.: Hesselager, hvortil c. 4½ Km. Gaarden ligger c. 18 Km. fra nærmeste Købstad, Nyborg. Nuværende Ejer:

Hans Sørensen, som overtog Gaarden 1. April 1868, er født paa Ejendommen 26 Maj 1839.

Matr.-Nr. 14a m. fl. af Vormark. Hartkorn 7 Tdr. 6 Skpr. 1¼ Alb. Ejendoms-skyld 37,000 Kr. Brandassurance for Hovedb. 3,000 Kr., for Avlsb. 9,800 Kr. Gaardens samlede Areal 81 Tdr. Ld., deraf Ager 72, Natureng 2, Mose 1, Skovkrat 5, Have og Gaardsplads 1. Agermarken drives i en 8 Marksdrift: ½ Havre ½ Græs, Helbrak, Vintersæd, Roer, Byg, Byg og 2aars Græs. Jordens Bonitet er overvejende god Lermuld. Besætningen bestaar af 17 Malkekøer foruden 8 Stkr. Ungkvæg og Kalve, 1 Tyr, 6 Heste, 2 Plage og Føl samt 11 Faar. Sidste Aar solgtes c. 25 Fedesvin. Kvægbesætningen, der er af rød dansk Race, vedligeholdes hovedsagelig ved eget Tillæg.

Stenager, der ligger ved Vejen fra Vormark til Klintholm, var tidligere Fæste under Hovedgaarden Hesselagergaard, men købtes 1868 til Arvefæste af den nuværende Ejer, da han overtog den efter sin Moder, som havde siddet inde med Fæstet, siden hendes Mand, Søren Møller, var død 1852. Han havde overtaget Fæstet 1816.



Stenager.

Beliggenheden er meget smuk med Udsigt over det frugtbare, skovrige Landskab mod Ø. til Store Bælt. Alle Bygningerne er af Bindingsværk med Straatage. Hovedb., der ligger mod N. med Have mod V., og den v. Længe stammer fra Udskifningens Dage; den ø. Længe er opført 1873 og den s. 1881.

Jorderne strækker sig navnlig mod S. over et let bølgeformet Terræn.

Ydingshøj, Hesselager Sogn. Postforb. og St.: Hesselager, hvortil c. 6 Km. Gaarden ligger c. 15 Km. fra nærmeste Købstad, Nyborg. Nuværende Ejer: *Jens Hansen*, som overtog Gaarden 1. Novbr. 1883, er født paa Ejendommen 6. Marts 1838.

Matr.-Nr. 29a m. fl. af Vormark. Hartkorn 7 Tdr. 3 Skpr. 2 Fdkr. 2½ Alb. Ejendomsskyld 40,000 Kr. Brandassurance for Hovedb. 1,780 Kr., for Avlsb. 20,705 Kr. Gaardens samlede Areal 74 Tdr. Ld., deraf Ager 67, Mose 1, Skov 5, Have og Gaardsplads 1. Agermarken drives i en 9 Marksdrift: Benyttet Brak, Vintersæd, Byg, 1aars Græs, Blandsæd, Roer, Havre og 2aars Græs. Jordens Bonitet er ret god Muld paa overvejende Lerunderlag. Besætningen bestaar af 16 Malkekøer foruden 15 Stkr. Ungkvæg og Kalve, 1 Tyr, 5 Heste, 3 Plage og Føl samt 15 Faar. Sidste Aar solgtes c. 30 Fedesvin og 50 Maanedsgriise. Kvægbesætningen, der er af rød dansk Race, vedligeholdes hovedsagelig ved eget Tillæg.

Ydingshøj, der ligger meget smukt ved Vejen fra Rævsøre til Vormark, købtes 1883 fra Livsfæste til Arvefæste under Hovedgaarden Broholm af den nuværende Ejer, hvis Fader, Hans Jensen, 1831 havde overtaget den i almindeligt Fæste.

Hovedb. er opført ved Udskiftningen 1831 af Bindingsværk, Avlsb. c. 1895 af Grundmur. Udenfor den egentlige Gaardplan er i 1860erne bygget en Svinestald af Bindingsværk. Alle Bygningerne bærer Straatage. Hovedb. ligger i den n. Side af Gaardspladsen.

De let bølgeformede Jorder ligger samlede omkring Gaarden. Man har fra Ydingshøj en meget smuk Udsigt over det omliggende kønne Landskab og ud over Store Bælt med Langeland og Sjælland i Baggrunden.

Karlshøj, Hesselager Sogn. Postforb. og St.: Hesselager, hvortil c. 2 Km. Gaarden ligger c. 18 Km. fra nærmeste Købstad, Nyborg. Gaarden hører under *Hovedgaarden Hesselagergaard*, men er bortfæstet til *Jørgen Hansen*, som tiltraadte Fæstet 10. Juli 1895, og som er født i Frørup 16. Septbr. 1867 og gift med *Anna Larsen*, født i Langøble 15. Juni 1871.

Matr.-Nr. 2a af Vormark. Hartkorn 7 Tdr. 2 Skpr. 2 Fdkr. $\frac{3}{4}$ Alb. Ejendoms-skyld 36,000 Kr. Brandassurance for Hovedb. 5,200 Kr., for Avlsb. 12,500 Kr. Gaardens samlede Areal 72 Tdr. Ld., deraf Ager 68 $\frac{1}{2}$, Eng og Mose 2 $\frac{1}{2}$, Have og Gaardsplads 1. Agermarken drives i en 8 Marksdrift: Havre, delvis benyttet Brak, Vintersæd, Byg, Roer, Blandsæd og 2aars Græs. Jordens Bonitet er lermuldet. Besætningen bestaar af 16 Malkekøer foruden 12 Stkr. Ungkvæg og Kalve, 1 Tyr, 6 Heste, 3 Plage og Føl samt 2 Faar. Sidste Aar solgtes c. 50 Fedesvin. Kvægbesætningen, der er af rød dansk Race, vedligeholdes hovedsagelig ved eget Tillæg.

Karlshøj, der ligger ved Vejen fra Vormark til Langaa, er Fæste under Hovedgaarden Hesselagergaard.

Gaarden ligger i den ø. Side af sine noget kuperede Jorder. Hovedb. er fritliggende i den ø. Side af Gaardspladsen og er opført 1887 af Grundmur ligesom den n. Staldlænge. De øvrige Avlsb. er ældre, men solide og velholdte Bindingsværkshuse.

Fra Karlshøj er der en meget smuk Udsigt over det omliggende skovrige Landskab.

Øxenbjerg, Hesselager Sogn. Postforb. og St.: Hesselager, hvortil c. 3 $\frac{1}{2}$ Km. Gaarden ligger c. 18 Km. fra nærmeste Købstad, Nyborg. Gaarden hører under *Hovedgaarden Hesselagergaard*, men er bortfæstet til *Hans Hermann*, som tiltraadte Fæstet 1. April 1900. H. Hermann er født i Stokkebæk 19. Juni 1864 og gift med *Ane Kirstine Frandsen*, født paa Ejendommen 13. Febr. 1864.

Matr.-Nr. 11a af Vormark. Hartkorn 7 Tdr. 2 Skpr. 1 $\frac{1}{4}$ Alb. Ejendoms-skyld 38,000 Kr. Brandassurance for Hovedb. 6,000 Kr., for Avlsb. 9,000 Kr. Gaardens samlede Areal 65 Tdr. Ld., deraf Ager 59, Natureng 4, Mose $\frac{1}{2}$, Skov $\frac{1}{2}$, Have og Gaardsplads 1. Agermarken drives i en 7 Marksdrift: Havre, Helbrak, Vintersæd, Roer, Byg og 2aars Græs. Jordens Bonitet er god, kraftig Lermuld. Besætningen bestaar af 18 Malkekøer foruden 13 Stkr. Ungkvæg og Kalve, 1 Tyr, 5 Heste, 4 Plage og Føl samt 8 Faar. Sidste Aar solgtes 22 Fedesvin. Kvægbesætningen, der er af rød dansk Race, vedligeholdes hovedsagelig ved eget Tillæg.

Øxenbjerg, der ligger ved Vejen fra Vormark til Klintholm, er Fæste under Hovedgaarden Hesselagergaard. Den nuværende Fæster har afløst sin Svigermoder, som sad inde med Fæstet siden hendes Mands, Frands Hansens Død 1885. Hans Fader, Hans Larsen, og Bedstefader, Lars Olsen, havde ligeledes haft Gaarden i Fæste.

Hovedb., der ligger i n. Side af Gaardspladsen, er opført 1911 af Grundmur med Stentag. Avlsb. er opførte 1872, 1876, 1905 og 1913 af Bindingsværk med Straatage.

Jorderne har en meget kuperet Overflade med Stigning mod SV., hvorfra man har en meget smuk Udsigt over Store Bælt til Langeland og Sjælland.

Nørrevraa, Hesselager Sogn. Postforb. og St.: Hesselager, hvortil c. 3 $\frac{1}{2}$ Km. Gaarden ligger c. 15 Km. fra nærmeste Købstad, Nyborg. Gaarden hører under *Hovedgaarden Broholm*, men er bortfæstet til Enkefru *Hansen*, som overtog Fæstet ved sin Mands, *Hans Hansens Død* i 1893. Fru Hansen er født i Staphoved 12. Maj 1842.

Matr.-Nr. 27a m. fl. af Vormark. Hartkorn 6 Tdr. 3 Skpr. 1 Fdkr. 2 Alb. Ejendomsskyld 36,000 Kr. Brandassurance for Hovedb. og Avlsb. 18,300 Kr. Gaardens samlede Areal 57 $\frac{1}{2}$ Td. Ld., deraf Ager 56, Skov $\frac{1}{2}$, Have og Gaardsplads 1. Agermarken drives i en 5 Marksdrift: Roefrøavl, Roer, Blandsæd og 2aars Græs. Jordens Bonitet er Lermuld paa Lerunderlag. Besætningen bestaar

af 23 Malkekøer foruden 23 Stkr. Ungkvæg og Kalve, 1 Tyr, 4 Heste og 2 Plage. Sidste Aar solgtes c. 35 Fedesvin. Kvægbesætningen, der er af rød dansk Race, vedligeholdes hovedsagelig ved eget Tillæg.

Nørrevraa, der ligger ved Vejen fra Rævsøre til Vormark, er Fæste under Hovedgaarden Hesselagergaard. Enkefru Hansens afdøde Mand havde overtaget Fæstet efter sin Fader, Hans Hansen, der igen havde det efter sin Fader, Hans Christensen.

Gaarden ligger meget smukt paa sine jævne, gode Jorder med Udsigt over Bæltet til Sjælland og Langeland. Bygningerne er opførte efter Ildsvaade 1876 af Grundmur med Straatage. Hovedb. ligger i den n. Side af Gaardspladsen, omgivet af Haven. De faste Maskiner drives ved Petroleumsmotor.

Egemose, Oure Sogn. Postforb. og St.: Oure, hvortil c. 2 Km. Gaarden ligger c. 12 Km. fra nærmeste Købstad, Svendborg. Nuværende Ejer: *Lars Jensen*, som overtog Gaarden 1. April 1896, er født paa Ejendommen 30. Aug. 1852 og gift med *Karen Johanne Kirstine Jantsen*, født i Kerteminde 17. Decbr. 1859.

Matr.-Nr. 8 m. fl. af Oure. Hartkorn 7 Tdr. 1 Skp. 3 Fdkr. 1¼ Alb. Ejendoms- skyld 47,000 Kr. Brandassurance for Hovedb. 8,000 Kr., for Avlsb. 14,500 Kr. Gaardens samlede Areal 77 Tdr. Ld., deraf Ager 73½, Eng ½, Skov 2, Have



Egemose.

og Gaardsplads 1. Af Agermarken drives 40 Tdr. Ld. i en 7 Marksdrift: Havre, Helbrak, Vintersæd, Byg, Havre og 2aars Græs; 33½ Td. Ld. i en anden 7 Marksdrift: Havre, Byg, Roer, Havre og 3aars Græs. Jordens Bonitet er god Lermuld paa Lerunderlag. Besætningen bestaar af 18 Malkekøer foruden 17 Stkr. Ungkvæg og Kalve, 1 Tyr, 6 Heste, 4 Plage og Føl samt 7 Faar. Sidste Aar solgtes c. 20 Fedesvin og 30 Maanedsgriise. Kvægbesætningen, der er af rød dansk Race, vedligeholdes hovedsagelig ved eget Tillæg.

Egemose var i sin Tid Fæste under Hovedgaarden Tidselholt. Omkring 1845 skødede Niels Madsen den til sin Svigersøn, Jens Larsen, der døde 1857, hvorefter hans Enke sad inde med Ejendommen, til hun 1896 skødede den til sin Søn, den nuværende Ejer.

Gaarden ligger ved Vejen fra Oure Mark til Hesselagergaard med smuk Udsigt over Land og Hav. Den anselige, teglhængte Hovedb. med de smukt formede Gavle er opført 1868 af Grundmur i den n. Side af Gaardspladsen. Avlsb. er opført 1857 af Bindingsværk med Straatage. Udenfor den egentlige Gaardplan ligger Svinestald, Maskinhus og Brændselshus.

Jorderne omgiver Gaarden til alle Sider over et ret jævnt Terræn.

Hjørnegaard, Oure Sogn. Postforb. og St.: Oure, hvortil c. 1 Km. Gaarden ligger c. 11 Km. fra nærmeste Købstad, Svendborg. Nuværende Ejer: *Christen Christensen*, som overtog Gaarden 1. Novbr. 1911, er født paa Ejendommen 11. Juni 1886 og gift med *Signe Nielsen*, født i Hjulby 14. Aug. 1886.

Matr.-Nr. 9a m. fl. af Oure. Hartkorn 5 Tdr. 3 Skpr. 2 Fdkr. 1½ Alb. Ejendomsskyld 38,000 Kr. Brandassurance for Hovedb. 9,000 Kr., for Avlsb. 15,000 Kr. Gaardens samlede Areal 50 Tdr. Ld., deraf Ager 45½, Kultureng 1, Skov 2½, Have og Gaardsplads 1. Agermarken drives i en 8 Marksdrift: Havre, Roer, Byg, benyttet Brak, Vintersæd, Byg og 2aars Græs. Jordens Bonitet er god, kraftig Lermuld. Besætningen bestaar af 15 Malkekøer foruden 11 Stkr. Ungkvæg og Kalve, 1 Tyr, 4 Heste, 2 Plage og Føl. Sidste Aar solgtes 36 Fedesvin og 30 Maanedsgrise. Kvægbesætningen, der er af rød dansk Race, vedligeholdes hovedsagelig ved eget Tillæg.

Hjørnegaard har i sin Tid været Fæste under Hovedgaarden Tidselholt. Omkring 1845 ægtede Chr. Rasmussen den daværende Ejers Datter og fik med hende Gaarden, som han havde til 1882, da han efterfulgtes af sin Søn, Jørgen Christensen, den nuværende Ejers Fader, efter hvem han har taget Ejendommen i Arv.



Hjørnegaard.

Gaarden ligger ved Vejen fra Oure til Stranden med dejlig Udsigt over Havet til Langeland. Bygningerne er opførte i Tidsrummet 1883—94, da Gaarden flyttedes til sin nuværende Plads fra det Sted, lidt længere mod Ø., hvor den havde staaet siden Udskiftningstiden. Alle Bygningerne er af Grundmur. Hovedb., der er fritliggende mod S., bærer Stentag, Avlsb. Straa- og Paptage.

Jorderne ligger samlede omkring Gaarden over et ret jævnt Terræn.

Grønnemose, Oure Sogn. Postforb. og St.: Oure, hvortil c. 2½ Km. Tlf. 16 over Vejstrup Central. Gaarden ligger c. 11 Km. fra nærmeste Købstad, Svendborg. Nuværende Ejer: *Peder Jensen*, som overtog Gaarden 31. Decbr. 1900, er født paa Charlottelund paa Lolland 30. Marts 1872 og gift med *Anna Thyra Dinesen*, født i Høve ved Dalmose 11. Jan. 1871.

Matr.-Nr. 10a m. fl. af Oure. Hartkorn 5 Tdr. 7 Skpr. 3 Fdkr. 2¼ Alb. Ejendomsskyld 50,000 Kr. Brandassurance for Hovedb. 10,000 Kr., for Avlsb. 20,000 Kr. Gaardens samlede Areal 60 Tdr. Ld., deraf Ager 53, Kultureng 3, Mose ½, Skov 2, Have og Gaardsplads 1½. Agermarken drives uden noget egentlig fast Sædskifte, væsentligst med Afgrøder til Frøavl. Jordens Bonitet er god Lermuld paa Lerunderlag. Besætningen bestaar af 21 Malkekøer foruden 22 Stkr. Ungkvæg og Kalve, 1 Tyr, 5 Heste, 3 Plage og Føl. Sidste Aar solgtes c. 150 Fedesvin. Kvægbesætningen, der er af rød dansk Race, vedligeholdes hovedsagelig ved eget Tillæg.

Grønnemose, der ligger c. 500 M. S. for Vejen fra Oure til Stranden, har en henrivende Beliggenhed med Udsigt over Sundet til Langeland. I sin Tid var den Fæste under Hovedgaarden Tidselholt. 1822 solgtes den af Anders Hansen til Rasmus Hansen fra Haarby, hvis Søn, Peder Rasmussen, tog Ejendommen i Arv 1852 og beholdt den til sin Død 1897, hvorefter hans Enke i 1900 skødede den til deres Svigersøn, den nuværende Ejer, som havde ægtet deres Adoptivdatter.

Alle Bygningerne er opførte i 1860erne af Grundmur med Tegltag paa Hovedb., Straa og Pap paa Avlsb. Hovedb., der ligger i den s. Side af Gaardspladsen, er opført over høj Kælder og forsynet med Frontespire mod Gaardsiden. Bag Hovedb. strækker den meget store og smukke Have sig mod S. over et stærkt skraanende Terræn ned



Grønnemose.

mod et lille Engdrag. Hele Bygningskomplekset gør et meget stilfuldt og tiltalende Indtryk.

Jorderne strækker sig navnlig mod N. og V. Skoven og Engen er fraliggende c. 1 Km. mod SØ.

Langesminde, Oure Sogn. Postforb. og St.: Oure, hvortil c. 2½ Km. Tlf. 8 over Vejstrup Central. Gaarden ligger c. 11 Km. fra nærmeste Købstad, Svendborg. Nuværende Ejer: Amdsraadsmedlem, Branddirektør *H. P. Nielsen*, Ridder af Dbg., som overtog Gaarden i Slutningen af 1905, er født paa Ejendommen



Langesminde.

29. April 1852 og gift med *Gunhild Knudsen*, født i København 17. Novbr. 1854. Gaarden er bortforpagtet til Ejerens Søn, *Niels Engbæk*.

Matr.-Nr. 11a af Oure. Hartkorn 4 Tdr. 6 Skpr. 3 Fdkr. 1¼ Alb. Ejendomsskyld 44,000 Kr. Brandassurance for Hovedb. 7,000 Kr., for Avlsb. 16,000 Kr. Gaardens samlede Areal 60 Tdr. Ld., deraf Ager 55½, Kultureng 1, Mose 1, Skov 1½, Have og Gaardsplads 1. Agermarken drives uden nogen egentlig fast

Driftsplan, væsentligst med Afgrøder til Frøavl. Jordens Bonitet er god Lermuld paa Lerunderlag. Besætningen bestaar af 18 Malkekøer foruden 18 Stkr. Ungkvæg og Kalve, 1 Tyr, 5 Heste, 1 Plag og 4 Faar. Sidste Aar solgtes c. 70 Fedesvin. Kvægbesætningen, der er af rød dansk Race, vedligeholdes ved eget Tillæg.

Langesminde ligger c. 500 M. S. for Vejen fra Oure til Stranden med henrivende Udsigt over det skovrige, frugtbare Landskab ud over Sundet med Langeland i Baggrunden. I sin Tid var den Fæste under Hovedgaarden Tidselholt, men er længst købt fri. Den nuværende Ejer har taget Ejendommen i Arv efter sin Fader, Niels Hansen, som havde købt den i 1840erne.

Gaarden ligger omtrent midt paa sine Jorder, der har en let bølgeformet Overflade. Den anselige Hovedb. er opført c. 1885 af Grundmur med Skifertag; den er mod Gaardsiden forsynet med 3 Fags Kvist med høj Frontespice og rummer en stor og velindrettet Lejlighed. Samme Aar byggedes en Svinestald og en Fløjbygning til Kostalden, begge af Grundmur. Derimod er de oprindelige Avlsb. opførte 1826 af Bindingsværk, men velholdte og solide. Samtlige Avlsb. bærer Straatage. Til Drift af de faste Maskiner er installeret Petroleumsmotor, men desuden haves Vandkraft fra den tæt S. for Gaarden rindende Bæk.

Lergaard, Oure Sogn. Postforb. og St.: Oure, hvortil c. 2 Km. Tlf. 47 over Vejstrup Central. Gaarden ligger c. 11 Km. fra nærmeste Købstad, Svendborg. Nuværende Ejer: Sognefoged *Mads Nielsen Madsen*, som overtog Gaarden 1. April 1907, er født paa Ejendommen 28. Septbr. 1860 og gift med *Maren Larsen*, født i Albjerg 16. Juli 1859.

Matr.-Nr. 14a af Oure. Hartkorn 5 Tdr. 7 Skpr. $\frac{1}{2}$ Alb. Ejendomsskyld 40,000 Kr. Brandassurance for Hovedb. 8,500 Kr., for Avlsb. 15,500 Kr. Gaardens samlede Areal 50 Tdr. Ld., deraf Ager $44\frac{1}{2}$, Mose $\frac{1}{2}$, Skov 4, Have og Gaardsplads 1. Agermarken drives uden noget egentligt fast Sædskifte, for en stor Del med Afgrøder til Frøavl. Jordens Bonitet er Lermuld paa Lerunderlag. Besætningen bestaar af 14 Malkekøer foruden 12 Stkr. Ungkvæg og Kalve, 1 Tyr, 4 Heste, 1 Plag og 4 Faar. Sidste Aar solgtes c. 50 Fedesvin. Kvægbesætningen, der er af rød dansk Race, vedligeholdes hovedsagelig ved eget Tillæg.

Lergaard, der ligger ualmindelig smukt ved Vejen fra Oure til Stranden med Udsigt over Bæltet til Langeland og Sjælland, har i sin Tid været Fæste under Hovedgaarden Tidselholt, men købtes c. 1835 til Frihed af Mads Rasmussen, som ægtede en Datter af den tidligere Fæster, Lars Rasmussen. Mads Rasmussen efterfulgtes senere af sin Søn, Niels Madsen, den nuværende Ejers Fader.

Bygningerne er opførte i Tidsrummet 1856—71. Hovedb., der ligger mod N., omgivet af den store og meget smukke Have, er af Grundmur med Tegltag. Avlsb. er af Bindingsværk med Straatage. 1902 er udenfor den egentlige Gaardplan bygget en grundmuret, paptækket Svinestald.

Jorderne ligger samlede omkring Gaarden over et jævnt og bekvemt Terræn.

Albjerggaard, Oure Sogn. Postforb. og St.: Oure. Tlf. 49 over Vejstrup Central. Gaarden ligger c. 11 Km. fra nærmeste Købstad, Svendborg. Nuværende Ejer: *Kristian Thomsen*, som overtog Gaarden 1. Marts 1901, er født i Oure 15. Juni 1873 og gift med *Anna Nielsen*, født paa Ejendommen 23. Juli 1875.

Matr.-Nr. 17a m. fl. af Oure. Hartkorn 5 Tdr. 5 Skpr. 1 Fdkr. Ejendomsskyld 45,000 Kr. Brandassurance for Hovedb. 8,000 Kr., for Avlsb. 12,000 Kr. Gaardens samlede Areal 52 Tdr. Ld., deraf Ager 50, Have og Gaardsplads 2. Agermarken drives i en 10 Marksdrift: Havre, benyttet Brak, Hvede, Byg, Roer, Byg og 4aars Græs, deraf de sidste 3 Aar til Frøavl. Jordens Bonitet er Lermuld paa Lerunderlag. Besætningen bestaar af 18 Malkekøer foruden 16 Stkr. Ungkvæg og Kalve, 1 Tyr, 5 Heste, 2 Plage og Føl. Sidste Aar solgtes c. 40 Fedesvin. Kvægbesætningen, der er af rød dansk Race, vedligeholdes hovedsagelig ved eget Tillæg.

Albjerggaard, der ligger, hvor Vejen fra Knarreborg Mølle støder til Svendborg-Nyborg Landevej, har i sin Tid været Fæste under Hovedgaarden Broholm. 1867 købte Niels Albjerg Gaarden og havde den til sin Død 1880, hvorefter den, da alle Arvingerne var mindreaarige, blev bortforpagtet, til den nuværende Ejer overtog den ved sit Giftermaal med Niels Albjergs Datter, Anna Nielsen.

Gaarden ligger i den v. Side af sine jævne, gode Jorder. Beliggenheden er overmaade smuk i den frugtbare, skovrige Egn og med Udsigt mod SØ. over Sundet. Hovedb. og de oprindelige Avlsb. er opførte 1856 og bærer Straatage. Hovedb. ligger mod V., omgivet af Haven, og er af Grundmur, Avlsb. er af Bindingsværk. Udenfor den egentlige Gaardplan er i 1905 bygget en grundmuret, stentækket Svinestald og i 1912 en stor Bræddelade, tækket med Pandeplader.



Albjerggaard.

Albjerggaard gør i det hele et meget tiltalende Indtryk. Hovedb. er ud mod Havesiden forsynet med en meget høj og bred Kvist, der giver den rummelige Bygning et eget gammeldags, herskabeligt Præg.

Elholt, Oure Sogn. Postforb. og St.: Oure, hvortil c. 1½ Km. Gaarden ligger c. 12 Km. fra nærmeste Købstad, Svendborg. Nuværende Ejer: *Peder*



Elholt.

Larsen, som overtog Gaarden 5. Juni 1889, er født paa Ejendommen 7. Aug. 1853.

Matr.-Nr. 14a m. fl. af Albjerg. Hartkorn 5 Tdr. 6 Skpr. 3 Fdkr. $\frac{1}{2}$ Alb. Ejendomsskyld 38,000 Kr. Brandassurance for Hovedb. 4,000 Kr., for Avlsb. 13,550 Kr. Gaardens samlede Areal 57 Tdr. Ld., deraf Ager 54 $\frac{1}{2}$, Skov 1, Have og Gaardsplads 1 $\frac{1}{2}$. Agermarken drives i en 8 Marksdrift: Havre, delvis benyttet Brak, Vintersæd, Roer, Byg, Blandsæd og 2aars Græs. Jordens Bonitet er Lermuld paa Lerunderlag. Besætningen bestaar af 19 Malkekøer foruden 12 Stkr. Ungkvæg og Kalve, 1 Tyr, 5 Heste og 1 Plag. Sidste Aar solgtes 12 Fedesvin og 60 Maanedsgriise. Kvægbesætningen, der er af rød dansk Race, vedligeholdes hovedsagelig ved eget Tillæg.

Elholt, der ligger tæt S. for Vejen fra Svendborg-Nyborg Landevej til Stranden, har i sin Tid været Fæste under Hovedgaarden Tidselholt. Den nuværende Ejer har taget den i Arv efter sin Fader, Lars Rasmussen, som c. 1848 havde taget den i Arv efter sin Fader.

Gaardens Beliggenhed i den skovrige Egn er meget smuk, og fra Marken er der vid Udsigt mod Ø. Hovedb., som ligger mod N., og de fleste af Avlsb. er ældre, men velholdte Bindingsværkshuse; kun Staldlængen er opført 1891 af Grundmur. Alle Bygningerne bærer Straatage.

Jorderne ligger samlede omkring Gaarden over et ret jævnt Terræn.

Skræppenborg, Oure Sogn. Postforb. og St.: Oure, hvortil c. 1 Km. Tlf. 18 over Hesselager Central. Gaarden ligger c. 11 Km. fra nærmeste Købstad, Svend-



Skræppenborg.

borg. Nuværende Ejer: *Christen Rasmussen Skræp*, som overtog Gaarden i 1900, er født paa Ejendommen 7. April 1855 og gift med *Johanne Jensen Kromann*, født paa Bjørnemose 20. Maj 1855.

Matr.-Nr. 45 m. fl. af Albjerg. Hartkorn 1 Td. 5 Skpr. 1 Fdkr. 2 $\frac{3}{4}$ Alb. Ejendomsskyld 60,000 Kr. Brandassurance for Hovedb. 10,440 Kr., for Avlsb. 24,210 Kr. Gaardens samlede Areal 47 Tdr. Ld., deraf Ager 45 $\frac{1}{2}$, Have og Gaardsplads 1 $\frac{1}{2}$. Agermarken drives i en 10 Marksdrift: Havre, Ærter, Hvede, Roer, Byg, Roer, Byg, Havre og 2aars Græs. Jordens Bonitet er god Lermuld. Besætningen bestaar af 25 Malkekøer foruden 10 Stkr. Ungkvæg og Kalve, 1 Tyr, 5 Heste. Sidste Aar solgtes c. 30 Fedesvin. Kvægbesætningen, der er af rød dansk Race, vedligeholdes kun delvis ved eget Tillæg.

Skræppenborg, der ligger midt i Albjerg By, er samlet af en Mængde smaa Parceller, som i Tidens Løb er sammenkøbte. Begyndelsen blev gjort af den nuværende Ejers Bedstefader, Christen Hansen (Skræp), da han 1. Maj 1827 for 100 Rbd. købte Ejendommens Hovedparcel. 1853 efterfulgtes han af sin Søn, Rasmus Christensen (Skræp), der fortsatte Tilkøbene af Jord, saa at Ejendommen, da han i 1900 døde, havde et Areal paa 15 Tdr. Ld. Senere har hans Søn, den nuværende Ejer, tilkøbt Resten.

Hovedb. ligger i den s. Side af Gaardspladsen, omgivet af en stor, smuk Have; det er en anselig Bygning af Grundmur med Skifertag, opført 1885 med gennemgaende

Frontespice og pyntelig Veranda. To af Avlsb. er af Bindingsværk med Straatage, opførte 1858 og 1866, men desuden er i 1900 bygget to store, grundmurede, paptækkede Bygninger, som foruden Stalde med Flisegulv, Jernsøjler og brandfri Lofter rummer Slagteri og Pølsemageri, idet den nuværende Ejer driver en ret betydelig Virksomhed paa disse Felter. De faste Maskiner drives ved Petroleumsmotor.

Jorderne ligger godt samlede over et noget kuperet Terræn.

Brudagergaard, Brudager Sogn. Postforb. og St.: Vejstrup, hvortil c. 2 Km. Gaarden ligger c. 9 Km. fra nærmeste Købstad, Svendborg. Nuværende Ejer: *Thorvald Jensen*, som overtog Gaarden 1. April 1910, er født i Øster Aaby 3. Jan. 1873.

Matr.-Nr. 3a af Brudager. Hartkorn 4 Tdr. 6 Skpr. 2 Alb. Ejendomsskyld 40,000 Kr. Brandassurance for Hovedb. 6,200 Kr., for Avlsb. 14,000 Kr. Gaardens samlede Areal 65 Tdr. Ld., deraf Ager 60½, Mose 2, Skov 1, Have og Gaardsplads 1½. Agermarken drives i en 8 Marksdrift: Havre, benyttet Brak, Vintersæd, Byg, Roer, Blandsæd og 2aars Græs. Jordens Bonitet er god Lermuld. Besætningen bestaar af 18 Malkekøer foruden 16 Stkr. Ungkvæg og Kalve, 1 Tyr, 6 Heste, 4 Plage og Føl samt 6 Faar. Sidste Aar solgtes c. 30 Fedesvin. Kvægbesætningen, der er af rød dansk Race, vedligeholdes hovedsagelig ved eget Tillæg.



Brudagergaard.

Brudagergaard er en gammel Hovedgaard, om hvilken Traps Danmark meddeler: Af dens Ejere kendes Henrik Hinsesen 1419 og Anders Pedersen 1437; en senere Ejer var Oluf Fikkese, der 1550 solgte B. til Kansler Johan Friis. (Efter nogle Angivelser havde den ogsaa tilhørt den tidligere Lensmand paa Rugaard, Busk Skenk, og hans Datter Agnete, gift med Jørgen Prip). Efter Kanslerens Død kom B. vist til hans Broderdatter, Anne Henriksdatter Friis, gift med Niels Trolle, thi deres Søn, Jakob Trolle († 1601), ejede Gaarden. Efter hans Død blev den vel beboet af Bønder, indtil den atter 1658 blev oprettet til Hovedgaard af Axel Walkendorff, som 1661 solgte den og Vrangebæks Mølle til Major Burchard Andreas v. Drewitz, som solgte den til Oluf Christensen Lind, der 1688 solgte den til Jakob Ulfeld og Major Niels Friis til Ørbæk-lunde, hvilken sidste døde Aaret efter paa B.; 1722 blev den af Fru Helle Trolle solgt til Erik Skeel. Senere ejedes den af Oberstlieutenant Anders Sehested til Broholm, som ifølge Booths Danmark »indrettede Brudagergaard for en Familie af Stand«. Nu er den Arvefæste under Hovedgaarden Broholm. Den nuværende Ejer har taget den i Arv efter sin Fader, Hans Jensen, som døde 28. Decbr. 1909, og som havde købt den 1874 af Matthias Klausens Enke.

Alle Bygningerne er af Bindingsværk med Straatage, men meget store og anselige, ligesom Haven ogsaa er større end sædvanligt og meget smuk. Hovedb. ligger i den n. Side af Gaardspladsen og afgiver en meget rigelig og rummelig Beboelse. Til Drift af de faste Maskiner er installeret Petroleumsmotor.

Jorderne ligger samlede omkring Gaarden over et ret jævnt Terræn.

Lysbjerggaard (tidligere: **Valdemargaarden**), Brudager Sogn. Postforb. og St.: Vejstrup, hvortil c. 5½ Km. Gaarden ligger c. 7 Km. fra nærmeste Købstad, Svendborg. Nuværende Ejer: Kammerherre, Hofjægermester *Hannibal Sehested* til Broholm, men Gaarden er bortforpagtet til Forpagter *C. Due*, som tiltraadte Forpagtningen i 1909.

Matr.-Nr. 10a m. fl. af Brudager. Hartkorn 7 Tdr. 6 Skpr. 1¼ Alb. Ejendomsskyld 50,000 Kr. Brandassurance for Hovedb. og Avlsb. c. 30,000 Kr. Gaardens samlede Areal 135 Tdr. Ld., deraf Ager 133½, Have og Gaardsplads 1½. Agermarken drives i en 6 Marksdrift: ½ Havre ½ Vintersæd, Roer, Byg og 3aars Græs, deraf de 2 sidste Aar til Frøavl af Engsvingel. Jordens Bonitet er noget uensartet, dels lermuldet, dels af noget lettere Beskaffenhed. Besætningen bestaar af 32 Malkekøer foruden 30 Stkr. Ungkvæg og Kalve, 4 Tyre, 8 Heste, 4 Plage og Føl. Sidste Aar solgtes c. 100 Fedesvin. Kvægbesætningen, der er af rød dansk Race, vedligeholdes hovedsagelig ved eget Tillæg.



Lysbjerggaard.

Lysbjerggaard ligger tæt V. for den gamle Nyborg-Svendborg Landevej. Da den nuværende Forpagter tiltraadte Forpagtningen, var Ejendommen i dybeste Forfald paa Bygninger og Mark, uden Besætning og uden Maskiner. *C. Due* fik derfor Forpagtningen afgiftsfrit i 4 Aar mod at udbedre Bygningerne, dræne og kultivere Jorderne og besætte Gaarden.

Hovedb., der ligger mod N. med Have mod N. og Ø., er af Grundmur, Avlsb. af Bindingsværk. Alle Bygningerne er opførte i 1860'erne og tækkede med Straa, men de er nu godt istandsatte.

Jorderne ligger samlede omkring Gaarden over et noget kuperet Terræn.

Rosagergaard, Vejstrup Sogn. Postforb. og St.: Vejstrup, hvortil c. 2 Km. Tlf. 45 over Vejstrup Central. Gaarden ligger c. 10 Km. fra nærmeste Købstad, Svendborg. Nuværende Ejer: *Andreas Rosager*, som overtog Gaarden 1. April 1900, er født paa Ejendommen 15. Oktbr. 1850 og gift med *Marie Pedersen*, født i Vejstrup 14. Jan. 1857.

Matr.-Nr. 7a m. fl. af Vejstrup. Hartkorn 5 Tdr. 4 Skpr. 1 Fdkr. 1½ Alb. Ejendomsskyld 38,000 Kr. Brandassurance for Hovedb. 10,000 Kr., for Avlsb. 14,000 Kr. Gaardens samlede Areal 50 Tdr. Ld., deraf Ager 43, Kulturreng 3, Skov 3, Have og Gaardsplads 1. Agermarken drives i en 7 Marksdrift: Havre, ½ Helbrak ½ Roer, ½ Vintersæd ½ Byg, Roer, Blandsæd og 2aars Græs; paa Ejendommens drives en ret udstrakt Frøavl af Hundegræs. Jordens Bonitet er god, kraftig Muld paa Lerunderlag. Besætningen bestaar af 15 Malkekøer foruden 14 Stkr. Ungkvæg og Kalve, 1 Tyr, 4 Heste, 3 Plage og Føl. Sidste Aar

solgtes c. 60 Fedesvin. Kvægbesætningen, der er af rød dansk Race, vedligeholdes hovedsagelig ved eget Tillæg.

Rosagergaard var sin Tid Fæste under Hovedgaarden Tidselholt, men er forlængst købt fri. I Begyndelsen af forrige Aarhundrede ejedes den af Niels Henningsen, der 1839 efterfulgtes af sin Svigersøn, Christen Hansen Rosager, ved hvis Død i 1900 Ejendommen overgik til hans Søn, den nuværende Ejer, der ligesom sin Fader og Bedstefader har været Medlem af Rigsdagens Folketing.

Gaarden ligger ved Vejen fra Nyborg-Svendborg Landevej til Stranden, meget smukt med vid Udsigt over Sund og Bælt til Sjælland og Langeland. Avlsb. er opførte 1848 af Bindingsværk med Straatage med Undtagelse af den grundmurede, teglhængte Svinestald, der er bygget 1905. Hovedb. ligger mod N. med Facade ud mod Vejen og med Have mod Ø.; det er en anselig og meget smuk Bygning i gotisk Stil med Trappe-



Rosagergaard.

gavle og gennemgaaende Frontespice; den er opført 1857 over høj Kælder og rummer en stor og herskabelig Lejlighed. Lys og Kraft agtes i en nær Fremtid indlagt fra Svendborg Elektricitetsværk.

Jorderne ligger samlede omkring Gaarden over et jævnt og bekvemt Terræn.

Østergaard. Vejstrup Sogn. Postforb. og St.: Vejstrup, hvortil c. 3 Km. Gaarden ligger c. 13 Km. fra nærmeste Købstad, Svendborg. Nuværende Ejer: Enkefru *Maren Frederiksen, f. Pedersen*, som overtog Gaarden efter sin Mands, *Mads Frederiksens* Død, er født i Vester Skjerninge 2. Marts 1856.

Matr.-Nr. 11a af Vejstrup. Hartkorn 4 Tdr. 6 Skpr. 2 Fdkr. 1½ Alb. Ejendomsskyld 40,000 Kr. Brandassurance for Hovedb. 3,200 Kr., for Avlsb. 7,920 Kr. Gaardens samlede Areal 60 Tdr. Ld., deraf Ager 55, Natureng 3, Skov 1, Have og Gaardsplads 1. Agermarken drives i en 8 Marksdrift: Havre, Helbrak, Vintersæd, Roer, Byg, Blandsæd og 2aars Græs. Jordens Bonitet er Lermuld paa Lerunderlag. Besætningen bestaar af 10 Malkekøer foruden 18 Stkr. Ungkvæg og Kalve, 1 Tyr, 4 Heste, 1 Plag og 5 Faar. Sidste Aar solgtes c. 10 Fedesvin. Kvægbesætningen, der er af rød dansk Race, vedligeholdes hovedsagelig ved eget Tillæg.

Østergaard, der ligger ved Vejen fra Vejstrup til Stranden, har i sin Tid været Fæste under Hovedgaarden Tidselholt. Den nuværende Ejerindes afdøde Mand havde 1907 købt Ejendommen af Jens Hansen, som 1871 havde erhvervet sig den ved at ægte den tidligere Ejers, Hans Christensens Enke.

Den hyggelige, gammeldags Gaard ligger i meget smukke Omgivelser, hvor mægtige, kuplede Skove veksler med frugtbare Marker. Og ude mod Ø. strækker Sundet sig, bag hvilket Langeland løfter sin Kyst. Den meget gamle, men velholdte Hovedb. ligger



Østergaard.

mod S., omgivet af Haven; den er af Bindingsværk og bærer Straatag ligesom Avlsb., der alle er opførte af Grundmur 1879—80.

Jorderne ligger samlede ved Gaarden over et jævnt Terræn.

Kohavegaard, Vejstrup Sogn. Postforb. og St.: Vejstrup, hvortil c. $\frac{1}{2}$ Km. Tlf. 52 over Vejstrup Central. Gaarden ligger c. 7 Km. fra nærmeste Købstad, Svendborg. Nuværende Ejer: *Niels Oluf Nielsen*, som overtog Gaarden 1. April 1897, er født i Frederiksborg Amt 28. Juli 1866 og gift med *Dagmar Mortensen*, født paa Ejendommen 14. Marts 1868.

Matr.-Nr. 19a m. fl. af Vejstrup. Hartkorn 6 Tdr. 1 Skp. 2 Fdkr. $2\frac{1}{2}$ Alb. Ejendomsskyld 50,000 Kr. Brandassurance for Hovedb. 11,000 Kr., for Avlsb. 16,800 Kr. Gaardens samlede Areal 69 Tdr. Ld., deraf Ager 64, Mose $2\frac{1}{2}$, Skov 1, Have og Gaardsplads $1\frac{1}{2}$. Agermarken drives i en 8 Marksdrift: Havre, Roer, Byg, benyttet Brak, Hvede, Byg og 2aars Græs. Jordens Bonitet er Lermuld paa Lerunderlag. Besætningen bestaar af 20 Malkekøer foruden 12 Stkr. Ungkvæg og Kalve, 1 Tyr, 5 Heste, 3 Plage og Føl. Sidste Aar solgtes c. 70 Fedesvin. Kvægbesætningen, der er af rød dansk Race, vedligeholdes hovedsagelig ved eget Tillæg.

Kohavegaard, der ligger ved Vejen fra Vejstrup til Brudager, har formentlig i sin Tid været Fæste under Hovedgaarden Vejstrup. Ældst kendt af dens Ejere er Hans Christensen, som overtog den som Fæste efter sin Fader i Begyndelsen af forrige Aarhundrede, men senere købte den til Frihed. Han var en meget flittig og evnerig Mand, som nød udelt Agtelse blandt sine Standsfæller. 1827 udnævntes han til Sognefoged, 1834 valgtes han som Deputeret til Stænderforsamlingen og 68 Aar gammel

valgtes han til Medlem af den grundlovgivende Rigsforsamling. 1850 skødede han Ejendommen til sin Svigersøn, Morten Rasmussen, ved hvis Død 1897 hans Svigersøn, den nuværende Ejer, har taget den i Arv.

Gaarden ligger meget smukt omgivet af store Skove. De stilfulde Bygninger, som er prydede med Trappegavl, er opførte af Grundmur 1858—60. Hovedb., der ligger frit mod V., omgivet af det store, smukke Haveanlæg, er tækket med Tegl, Avlsb. med Straa.

Jorderne ligger samlede omkring Gaarden over et lidt bølgeformet Terræn.

Laulundegaard, Vejstrup Sogn. Postforb. og St.: Vejstrup, hvortil c. 2 Km. Gaarden ligger c. 10 Km. fra nærmeste Købstad, Svendborg. Nuværende Ejer: *Carl Johan Marius Johansen*, som overtog Gaarden 4. Marts 1904, er født paa Ejendommen 11. Oktbr. 1883.

Matr.-Nr. 25 m. fl. af Vejstrup. Hartkorn 5 Tdr. 1 Skp. 1 Alb. Ejendoms-skyld 38,000 Kr. Brandassurance for Hovedb. 6,400 Kr., for Avlsb. 17,500 Kr. Gaardens samlede Areal 55 Tdr. Ld., deraf Ager 51½, Skov 2, Have og Gaardsplads 1½. Agermarken drives i en 8 Marksdrift: Havre, benyttet Brak, Vintersæd, Byg, Roer, Blandsæd og 2aars Græs. Jordens Bonitet er Lermuld paa Ler-



Laulundegaard.

underlag. Besætningen bestaar af 16 Malkekøer foruden 15 Stkr. Ungkvæg og Kalve, 1 Tyr, 4 Heste, 4 Plage og Føl samt 2 Faar. Sidste Aar solgtes c. 50 Fedesvin. Kvægbesætningen, der er af rød dansk Race, vedligeholdes hovedsagelig ved eget Tillæg.

Laulundegaard, der ligger ved Vejen fra Vejstrup til Stranden, har i sin Tid været Fæste under Hovedgaarden Vejstrupgaard. Ældst kendt af Ejerne er Hans Christensen, der efterfulgtes af sin Søn, Johan Hansen, som 1882 skødede Ejendommen til sin Søn, Christian Johansen, den nuværende Ejers Fader, efter hvem han har taget den i Arv.

Bygningerne er opførte 1859 af Grundmur. Den meget anselige Hovedb. er opført over høj Kælder og tækket med Tegl; den ligger i den n. Side af Gaardspladsen og rummer en stor og udmærket Lejlighed. Avlsb. bærer Straatage. Udenfor den egentlige Gaardplan ligger en stentækket Svinestald, en Smedie og et Brændselshus. Til Drift af de faste Maskiner er installeret Petroleumsmotor.

Jorderne omgiver Gaarden til alle Sider; de har en ret jævn Overflade.

Laulundegaards Beliggenhed er overmaade smuk. Omkring den strækker sig det smilende sydfynske Landskab, og ud mod Ø. blinker Sundet, bag hvilket Langeland rander Horisonten.

Boltinge Mølle, Ringe Sogn. Postforb. og St.: Ringe, hvortil c. 3½ Km. Gaarden ligger c. 22 Km. fra nærmeste Købstad, Odense. Nuværende Ejer: *Ebsen Dydensborg*, som overtog Gaarden 1. Maj 1912, er født i Boltinge 31. Marts 1865 og gift med *Laurine Clausen*, født i Ringe 9. Jan. 1866.

Matr.-Nr. 1b m. fl. af Boltinge. Hartkorn 3 Tdr. 7 Skpr. Ejendomsskyld 36,000 Kr. Brandassurance for Hovedb. 8,000 Kr., for Avlsb. og Mølle 20,000 Kr. Gaardens samlede Areal 54 Tdr. Ld., deraf Ager 41, Eng 8, Skov 4, Have og Gaardsplads 1. Agermarken drives i en 7 Marksdrift: Havre, Rug, Roer, Byg, Blandsæd og 2aars Græs. Jordens Bonitet er noget letmuldet, men paa lerblandet Underlag. Besætningen bestaar af 18 Malkekøer foruden 18 Stkr. Ungkvæg og Kalve, 1 Tyr, 4 Heste, 2 Plage og Føl samt 4 Faar. Sidste Aar solgtes c. 75 Fedesvin. Kvægbesætningen, der er af rød dansk Race, vedligeholdes hovedsagelig ved eget Tillæg.

Boltinge Mølle, der ligger ved Nyborg-Assens Landevej, har i sin Tid hørt under Hovedgaarden Boltingegaard, men maa allerede tidligt være købt til Selvejendom. I Begyndelsen af forrige Aarhundrede ejedes den af Anders Møller, hvis Enke c. 1850 ægtede Vilhelm Nielsen. Han skødede c. 1895 Ejendommen til sin Svigersøn, Rasmus Hansen, der 1910 solgte til Niels Hansen Højgaard, af hvem den nuværende Ejer har købt.



Boltinge Mølle.

Oprindelig var Boltinge Mølle udelukkende Vindmølle, og der findes endnu Vindmølle paa Ejendommen. Men den betydeligste Del af Mølleriet er forlængst henlagt til Vandmøllen, som faar sin Kraft fra Sallinge Aa, der er opdæmmet i en stor, smuk Møllesø, som sammen med de to kønne Haver bidrager til at brede et Skær af gammeldags Hygge og malerisk Idyl over Ejendommen. Hovedb., der i sin v. Ende rummer Vandmøllen, er opført 1856 af Grundmur med Facade langs Landevejen. Avlsb. er alle af Bindingsværk, Staldlængen opført 1872, de øvrige noget ældre, men velholdte og solide.

Jorderne, som gennemskæres af Landevejen, ligger samlede omkring Gaarden over et jævnt og bekvemt Terræn.

Kristian Jørgen Kristensens Gaard i Ringe, Ringe Sogn. Postforb. og St.: Ringe, hvortil c. 5 Minutters Gang. Gaarden ligger c. 22 Km. fra nærmeste Købstad, Svendborg. Nuværende Ejer: Sognefoged *Kristian Jørgen Kristensen*, som overtog Gaarden 1. April 1898, er født paa Ejendommen 4. Marts 1857.

Matr.-Nr. 5a m. fl. af Ringe. Hartkorn 5 Tdr. 2 Skpr. Ejendomsskyld 39,000 Kr. Brandassurance for Hovedb. 7,000 Kr., for Avlsb. 12,200 Kr. Gaardens samlede Areal 40 Tdr. Ld., deraf Ager 33½, Eng og Mose 4, Skov 1½, Have og Gaardsplads 1. Agermarken drives i en 6 Marksdrift: ½ Staldfoder ½ Havre, ½ Rug ½ Roer, ½ Roer ½ Byg, Havre og 2aars Græs. Jordens Bonitet er stærk Lermuld paa Lerunderlag. Besætningen bestaar af 11 Malkekøer foruden 10 Stkr. Ungkvæg og Kalve, 1 Tyr, 4 Heste og 6 Faar. Sidste Aar solgtes c. 25 Fedesvin. Kvægbesætningen, der er af rød dansk Race, vedligeholdes hovedsagelig ved eget Tillæg.

Gaarden, der ligger i Ringe, har i sin Tid været Fæste under Hovedgaarden Boltinggaard. 1858 skødedes den af Sognefoged Lars Hansen, der selv var barnefødt i Gaarden, til hans Søn, den senere Sognefoged Kristian Larsen, som var den nuværende Ejers Fader. Tre Generationer i Træk har Slægten saaledes beklædt Stillingen som Sognefoged i den store, rask opblomstrende Stationsby.

Naar undtages den v. Længe, der er af Bindingsværk, er Bygningerne af Grundmur; de er alle opførte 1844; kun et stentækket Materialhus, der ligger udenfor den egentlige Gaardplan, er opført 1911. Hovedb., som bærer Cementstenstag, ligger frit i den n. Side af Gaardspladsen med Have ud mod V. Avlsb. bærer Straataage. Lys og Kraft er indlagt fra Ringe Elektricitetsværk.

Jorderne strækker sig overvejende mod S. over et jævnt og bekvemt Terræn.

Lars Christensens Gaard i Ringe, Ringe Sogn. Postforb. og St.: Ringe, hvortil c. 5 Minutters Gang. Tlf. 64 over Ringe Central. Gaarden ligger c. 22 Km. fra nærmeste Købstad, Svendborg. Nuværende Ejer: Sognefoged *Lars Christensen*, som overtog Gaarden 14. Novbr. 1877, er født i Ringe 19. Novbr. 1854 og gift med *Karen Hansen*, født i Diernisse 11. Decbr. 1849.

Matr.-Nr. 13a m. fl. af Ringe. Hartkorn 4 Tdr. 2 Skpr. 2½ Alb. Ejendomsskyld 40,000 Kr. Brandassurance for Hovedb. 10,000 Kr., for Avlsb. 13,800 Kr. Gaardens samlede Areal 40 Tdr. Ld., deraf Ager 35, Mose 4, Have og Gaardsplads 1. Af Agermarken drives 32 Tdr. Ld. i en 9 Marksdrift: 6rd. Byg, Hvede, Roer, Blandsød, Roer, Blandsød, Havre og 2aars Græs; 3 Tdr. Ld. dyrkes dels med Lucerne, dels med vedvarende Græs. Jordens Bonitet er god Lermuld. Besætningen bestaar af 17 Malkekøer foruden 12 Stkr. Ungkvæg og Kalve, 1 Tyr og 4 Heste. Sidste Aar solgtes c. 30 Fedesvin. Kvægbesætningen, der er af rød dansk Race, vedligeholdes hovedsagelig ved eget Tillæg.

Gaarden, der i sin Tid har været Fæste under Hovedgaarden Lammehave, ligger højt og kønt i Ringe By. Ældst kendt af Ejerne er Anders Rasmussen, der efterfulgtes af sin Søn, Jens Andersen. Han døde 1871, hvorpaa hans Enke sad inde med Ejendommen, til hun 1877 skødede den til den nuværende Ejer, der var bleven gift med hendes Plejedatter.

Alle Bygningerne er af Grundmur med Undtagelse af en i 1905 opført paptækket Bræddelade. De straaetækkede Avlsb. stammer fra 1844, medens den teglhængte Hovedb. er opført 1911 i den v. Side af Gaardspladsen. Hovedb. bærer høj Kvist med Frontespice og rummer en god og stor Lejlighed. Lys og Kraft er indlagt fra Elektricitetsværket i Ringe.

Jorderne strækker sig væsentligst mod Ø. over et jævnt og behageligt Terræn.

Lombjerggaard, Ringe Sogn. Postforb. og St.: Ringe, hvortil c. 1 Km. Gaarden ligger c. 21 Km. fra nærmeste Købstad, Svendborg. Nuværende Ejer: *Christoffer Ovesen*, som overtog Gaarden 1. Novbr. 1874, er født i Herrested 2. Septbr. 1849 og gift med *Andrea Valborg Hansen*, født i Lørup 20. April 1850.

Matr.-Nr. 1a m. fl. af Brangstrup. Hartkorn 5 Tdr. 2 Skpr. 3 Fdkr. ¾ Alb. Ejendomsskyld 42,000 Kr. Brandassurance for Hovedb. 7,000 Kr., for Avlsb. 13,000 Kr. Gaardens samlede Areal 59 Tdr. Ld., deraf Ager 45, Kultureng 8½, Mose 1, Skov 3½, Have og Gaardsplads 1. Agermarken drives i en 7 Marksdrift: Havre, ½ Staldfoder ½ Roer, ½ Hvede ½ Byg, Roer, Blandsød og 2aars Græs. Jordens Bonitet er i c. 30 Tdr. Ld. lermuldet, i Resten af noget lettere Beskaffenhed. Besætningen bestaar af 18 Malkekøer foruden 23 Stkr. Ungkvæg og Kalve, 1 Tyr, 4 Heste og 1 Plag. Sidste Aar solgtes c. 45 Fedesvin. Kvægbesætningen, der er af rød dansk Race, vedligeholdes hovedsagelig ved eget Tillæg.

Lombjerggaard ligger c. 800 M. SØ. for Odense-Svendborg Landevej, omgivet af smukke Skove mod S. og V. Tidligere var den Fæste under Hovedgaarden Boltinggaard, men maa formentlig være frikøbt omkring 1800, thi ifølge Skøde af 10. Marts 1818 solgtes den da af P. O. Wamberg til Peder Christoffersen, som 1824 overdrog Ejendommen til sin Svigersøn, Jørgen Christiansen Faber. Denne døde tidligt, hvorefter hans Enke 18. Decbr. 1829 ægtede Jens Pedersen fra Villumstrup, som overlevede hende og anden Gang blev gift med Christoffer Knudsens Enke fra Ryslinge, den nuværende Ejers Bedstemoder.

Bygningerne er opførte 1906 af Grundmur. Hovedb., der ligger frit mod V., er forsynet med høj Frontespice og bærer Tag af Cementsten. Avlsb. er tækkede med Pap. I Kostalden findes brandfrit Loft. Lys og Kraft er indlagt fra Ringe Elektricitetsværk. — Jorderne strækker sig navnlig mod Ø. over et jævnt og bekvemt Terræn.

Indtil 1906 var Lombjerggaard c. 35 Tdr. Ld. større, men disse fraskiltes nævnte Aar og bebyggedes til Ejers Børn.

Stenløkke, Ringe Sogn. Postforb. og St.: Ringe, hvortil c. 2 Km. Gaarden ligger c. 22 Km. fra nærmeste Købstad, Odense. Nuværende Ejer: *Jens Christian Pedersen*, som overtog Gaarden 1. Novbr. 1899, er født i Refs-Vindinge 17. Juli 1872 og gift med *Ane Marie Andersen*, født i Kjellerup 20. April 1870.



Stenløkke.

Matr.-Nr. 1 af Kjellerup. Hartkorn 5 Tdr. 3 Fdkr. 1½ Alb. Ejendomsskyld 46,000 Kr. Brandassurance for Hovedb. 8,000 Kr., for Avlsb. 12,000 Kr. Gaardens samlede Areal 58 Tdr. Ld., deraf Ager 47½, Eng 1½, Mose 1, Skov 6, Have og Gaardsplads 2. Agermarken drives i en 7 Marksdrift: Havre, Byg, Rug, Roer, Blandsæd og 2aars Græs. Jordens Bonitet er god, lidt letmuldet. Besætningen består af 14 Malkekøer foruden 12 Stkr. Ungkvæg og Kalve, 1 Tyr, 4 Heste, 7 Plage og Føl. Sidste Aar solgtes c. 30 Fedesvin. Kvægbesætningen, der er af rød dansk Race, vedligeholdes hovedsagelig ved eget Tillæg.

Stenløkke ligger i Kjellerup By og har saa langt tilbage, man ved Besked, været Selveje. Omkring 1840 skødede Niels Jensen den til sin Svigersøn, Anders Rasmussen, den nuværende Ejers Svigerfader.

Den statelige, nybyggede Gaard er opført efter Ildsvaade 1911 og er helt af Grundmur. Hovedb., som mod N. er omgivet af det store, kønne Haveanlæg, er opført over høj Granitsokkel og forsynet med gennemgaaende 2 Fags Kvist med høj Frontespice; den rummer en god og velindrettet Lejlighed. S. for Hovedb. ligger den store Avlsb., 36 M. lang og 20 M. dyb; den har 1¾ M. høj, muret Trimpel og indeholder saavel Laden som alle Staldene, i hvilke sidste der findes brandfrie Lofter. Lys og Kraft er indlagt fra Ringe Elektricitetsværk.

Jorderne ligger samlede ved Gaarden over et jævnt og bekvemt Terræn.

A. Chr. Andersens Gaard i Volstrup, Ringe Sogn. Postforb. og St.: Rudme, hvortil c. 400 M. Gaarden ligger c. 18 Km. fra nærmeste Købstad, Svendborg. Nuværende Ejer: *Anders Christian Andersen*, som overtog Gaarden 1. Juli 1905, er født i Ringe Sogn 15. Juli 1878.

Matr.-Nr. 1a m. fl. af Volstrup. Hartkorn 6 Tdr. 2 Skpr. 1 Fdkr. 1¼ Alb. Ejendomsskyld 46,000 Kr. Brandassurance for Hovedb. 5,000 Kr., for Avlsb. 11,500 Kr. Gaardens samlede Areal 72 Tdr. Ld., deraf Ager 60, Have og Gaardsplads 1. Gaarden er bortforpagtet til *Jens Grønnegaard*. Agermarken drives i en 8 Marksdrift: Havre, ½ Helbrak ½ Halvbrak, Vintersæd, Byg, Roer, Blandsæd og 2aars Græs. Jordens Bonitet er Lermuld paa Lerunderlag. Besætningen bestaar af 17 Malkekøer foruden 18 Stkr. Ungkvæg og Kalve, 1 Tyr, 5 Heste, 3 Plage og Føl. Sidste Aar solgtes c. 60 Fedesvin. Kvægbesætningen, der er af rød dansk Race, vedligeholdes hovedsagelig ved eget Tillæg.

Gaarden ligger i Volstrup By ved Vejen fra Rudme St. til Odense-Svendborg Landevej. Tidligere hørte den som Fæste under Hovedgaarden Fjellebro, men 12. Decbr. 1807 købtes den til Frihed af den daværende Fæster, *Jørgen Laursen*, der 1823 efterfulgtes af sin Søn, *Lars Jørgensen*. Han skødede 14. Marts 1879 Ejendommen til sin Søn, *Niels Larsen Nørregaard*, som døde ugift og barnløs 1905, og som havde testamenteret Gaarden til den nuværende Ejer, der er Søn af en af *Niels Nørregaards* Fætre.

Bygningerne er alle af Grundmur, opførte i 1860erne. Den teglhængte Hovedb. er fritliggende i den n. Side af Gaardspladsen. Avlsb. bærer Straataage. Til Drift af de faste Maskiner er installeret Petroleumsmotor.

De jævne, gode Jorder ligger samlede ved Gaarden.

Johannes Petersens Gaard i Boltinge, Ringe Sogn. Postforb. og St.: Ringe, hvortil c. 2 Km. Gaarden ligger c. 21 Km. fra nærmeste Købstad, Odense.



Johannes Petersens Gaard.

Nuværende Ejer: *Johannes Petersen*, som overtog Gaarden 1. Juli 1911, er født i Horne 7. April 1870 og gift med *Karen Marie Hansen*, født i Lumby-Taarup Sogn 11. Jan. 1872.

Matr.-Nr. 4a m. fl. af Boltinge. Hartkorn 5 Tdr. ½ Alb. Ejendomsskyld 40,000 Kr. Brandassurance for Hovedb. 7,000 Kr., for Avlsb. 15,000 Kr. Gaardens samlede Areal 61 Tdr. Ld., deraf Ager 55½, Mose 1, Skov 3, Have og Gaardsplads 1½. Af Agermarken drives 43 Tdr. Ld. i en 8 Marksdrift: Havre, Helbrak, Vintersæd, Roer, Byg, Blandsæd og 2aars Græs. Jordens Bonitet er Lermuld paa Lerunderlag. Besætningen bestaar af 18 Malkekøer foruden 14 Stkr. Ungkvæg og Kalve, 1 Tyr, 5 Heste, 3 Plage og Føl samt 10 Faar. Sidste Aar solgtes c. 40 Fedesvin. Kvægbesætningen, der er af rød dansk Race, vedligeholdes hovedsagelig ved eget Tillæg.

Gaarden, der ligger i Boltinge By ved Sognevejen fra Nyborg-Assens Landevej til Gjestelev, har i sin Tid været Fæste under Hovedgaarden Fjellebro. Omkring 1860 overtoges den af Hans Jepsen, som 1875 solgte den til Knud Madsen, der atter 1887 solgte til Johannes Hansen, af hvem den nuværende Ejer har købt.

Alle Bygningerne er opførte i Løbet af de sidste 20 Aar af Grundmur. Den skifer-tækkede Hovedb. ligger frit den n. Side af Gaardspladsen, omgivet af den store, gamle Have. Avlsb. bærer Paptage. Lys og Kraft er indlagt fra Ringe Elektricitetsværk. Jorderne strækker sig væsentlig mod Ø. over et jævnt og bekvemt Terræn.

Niels Madsens Enkes Gaard i Boltinge, Ringe Sogn. Postforb. og St.: Ringe, hvortil c. 3½ Km. Gaarden ligger c. 21 Km. fra nærmeste Købstad, Odense. Nuværende Ejer: Enkefru *Maren Madsen*, f. *Hansen*, som overtog Gaarden 1906 ved sin Mands Død, er født i Boltinge 25. Juli 1858 og var gift med *Niels Madsen*, født paa Ejendommen.

Mart.-Nr. 6 m. fl. af Boltinge. Hartkorn 5 Tdr. 3 Skpr. 3 Fdkr. Ejendoms- skyld 42,000 Kr. Brandassurance for Hovedb. 6,000 Kr., for Avlsb. 12,000 Kr. Gaardens samlede Areal 65 Tdr. Ld., deraf Ager 61½, Eng 1½, Skov 1, Have



Niels Madsens Enkes Gaard.

og Gaardsplads 1. Agermarken drives i en 4 Marksdrift: Havre, Roer, Byg og 1aars Græs. Jordens Bonitet er Lermuld paa Lerunderlag. Besætningen bestaar af 26 Malkekøer foruden 20 Stkr. Ungkvæg og Kalve, 1 Tyr, 6 Heste, 3 Plage og Føl. Sidste Aar solgtes c. 80 Fedesvin. Kvægbesætningen, der er af rød dansk Race, vedligeholdes hovedsagelig ved eget Tillæg.

Gaarden ligger inde i Boltinge By og har tidligere hørt under en af Hovedgaardene Boltingegaard eller Fjellebro. Ældst kendt af Ejerne er Niels Andersen, hvis Enke senere ægtede Mads Nielsen, som 1. Maj 1870 skødede Ejendommen til sin Søn, den nuværende Ejerindes afdøde Mand.

Hovedb., der er af Grundmur, er opført 1883 i den n. Side af Gaardspladsen. Avlsb. er opførte c. 1850 af Bindingsværk. V. for den egentlige Gaardplan er i 1908 bygget en grundmuret Svinestald, der er teglhængt. De øvrige Bygninger bærer Straatage. Fra Ringe Elektricitetsværk er indlagt Lys og Kraft.

Jorderne, der navnlig strækker sig mod V., har en overvejende jævn og god Overflade.

Skovslund, Ringe Sogn. Postforb. og St.: Ringe, hvortil c. 2 Km. Gaarden ligger c. 19 Km. fra nærmeste Købstad, Odense. Nuværende Ejer: Enkefru *Marie Pedersen*, f. *Hansen*, som overtog Gaarden 1897 ved sin Mands Død, er født i Sallinge 23. Aug. 1872 og var gift med *Anders Pedersen*, født paa Ejendommen.

Matr.-Nr. 5a m. fl. af Bolteskov. Hartkorn 7 Tdr. 4 Skpr. 3 Fdkr. 1 Alb. Ejendomsskyld 47,600 Kr. Brandassurance for Hovedb. 4,680 Kr., for Avlsb. 19,110 Kr. Gaardens samlede Areal 72 Tdr. Ld., deraf Ager 59, Natureng 3, Mose 1, Skov 8, Have og Gaardsplads 1. Agermarken drives i en 9 Marksdrift: Havre, ½ Staldfoder ½ Roer, ½ Vintersæd ½ 6rd. Byg, Blandsæd, Roer, Blandsæd og 3aars Græs. Jordens Bonitet er Lermuld paa Lerunderlag. Besætningen

bestaar af 23 Malkekøer foruden 20 Stkr. Ungkvæg og Kalve, 2 Tyre, 6 Heste, 4 Plage og Føl samt 2 Faar. Sidste Aar solgtes c. 50 Fedesvin. Kvægbesætningen, der er af rød dansk Race, vedligeholdes hovedsagelig ved eget Tillæg.



Skovslund.

Skovslund ligger i Rynkeby og har saa langt tilbage, som man ved Besked, været Selveje. Den nuværende Ejerindes afdøde Mand havde 23. Aug. 1872 overtaget Ejendommen efter sin Fader, Peder Rasmussen, som atter var fulgt efter sin Fader, Rasmus Pedersen, der ligeledes antages at have været barnefødt i Gaarden.

Den gamle Hovedb. — opført c. 1830 — ligger i den n. Side af Gaardspladsen og er af Bindingsværk med Straatag. Avlsb. er opførte 1883—1905 af Grundmur; den ø. Staldlænge og Svinestalden bærer Stentage, de øvrige Længer Straa. Lys og Kraft er indlagt fra Ringe Electricitetsværk.

43 Tdr. Ld. af Jorderne ligger ved Gaarden; Resten er i 2 Afdelinger fraliggende c. $\frac{1}{2}$ Km. mod Ø. og har en noget kuperet Overflade.

Bøgeskovgaard, Ringe Sogn. Postforb. og St.: Ringe, hvortil c. 2 Km. Gaarden ligger c. 19 Km. fra nærmeste Købstad, Odense. Nuværende Ejer:



Bøgeskovgaard.

Rasmus Rasmussen, som overtog Gaarden 1. Maj 1909, er født paa Ejendommen 2. Febr. 1870 og gift med *Marie Tvinge*, født i Marslev Sogn 14. Jan. 1887.

Matr.-Nr. 16 m. fl. af Rynkeby. Hartkorn 5 Tdr. 5 Skpr. 1½ Alb. Ejendoms- skyld 40,000 Kr. Brandassurance for Hovedb. 7,000 Kr., for Avlsb. 13,000 Kr. Gaardens samlede Areal 62½ Td. Ld., deraf Ager 58, Eng ½, Mose ½, Skov 2, Have og Gaardsplads 1½. Af Agermarken drives 40 Tdr. Ld. i en 8 Marksdrift: Havre, benyttet Brak, ½ Rug ½ Byg, Roer, Byg, Blandsæd og 2aars Græs; 18 Tdr. Ld. i en 7 Marksdrift: Havre, Helbrak, Hvede, Roer, Havre og 2aars Græs. Jordens Bonitet er god Lermuld paa Lerunderlag. Besætningen bestaar af 18 Malkekøer foruden 18 Stkr. Ungkvæg og Kalve, 1 Tyr, 6 Heste og 1 Plag. Sidste Aar solgtes 28 Fedesvin. Kvægbesætningen, der er af rød dansk Race, vedligeholdes hovedsagelig ved eget Tillæg.

Bøgeskovgaard ligger c. ½ Km. Ø. for Odense-Svendborg Landevej. Tidligere var den Fæste under Hovedgaarden Lammehave, men frikøbtes 1824 for 1,500 Rbd. af den daværende Fæster, Peder Knudsen. Han efterfulgtes i 1840erne af sin Steddatters Mand, Rasmus Jensen, som 1875 skødede Ejendommen til sin Søn, Peder Rasmussen, den nuværende Ejers Fader, efter hvem han har taget den i Arv.

Bygningerne er alle opførte i 1880erne. Hovedb., der ligger i den n. Side af Gaardspladsen, omgivet af Have mod N. og V., er helt af Grundmur, tækket med Skifer. Avlsb. er af Bindingsværk med Gavle af Grundmur og bærer Straatage. Til Drift af de faste Maskiner er installeret Petroleumsmotor.

Jorderne ligger samlede omkring Gaarden over et jævnt Terræn.

Bøgeskovgaard har sit Navn af, at dens store, smukke Have fortsættes i en smuk, lille Bøgskov, i hvilken der er anlagt Gange og rejst Bænke paa forskellige af de kønneste Steder.

Lindegaard, Ringe Sogn. Postforb. og St.: Ringe, hvortil c. 2½ Km. Gaarden ligger c. 21 Km. fra nærmeste Købstad, Odense. Nuværende Ejer: Jo-



Lindegaard.

Johannes Christensen, som overtog Gaarden 1. Aug. 1909, er født paa Ejendommen 26. Maj 1882 og gift med *Augusta Falkenberg*, født i Kværndrup 28. Febr. 1885.

Matr.-Nr. 10a m. fl. af Sødunge. Hartkorn 5 Tdr. 2 Fdkr. 2¾ Alb. Ejendoms- skyld 35,800 Kr. Brandassurance for Hovedb. 5,000 Kr., for Avlsb. 10,000 Kr. Gaardens samlede Areal 61 Tdr. Ld., deraf Ager 55½, Eng 1, Mose 1, Skov 2, Have og Gaardsplads 1½. Agermarken drives i en 8 Marksdrift: Havre, Helbrak, Vintersæd, Byg, Roer, Blandsæd og 2aars Græs. Jordens Bonitet er god Lermuld

paa Lerunderlag. Besætningen bestaar af 16 Malkekøer foruden 10 Stkr. Ungkvæg og Kalve, 1 Tyr, 5 Heste, 3 Plage og Føl samt 8 Faar. Sidste Aar solgtes c. 20 Fedesvin og 50 Maanedsgriise. Kvægbesætningen, der er af rød dansk Race, vedligeholdes hovedsagelig ved eget Tillæg.

Lindegaard, der ligger i den n. Side af Sødunge By, var Fæste under Hovedgaarden Tøystrup, indtil den i 1813 frikøbtes af Niels Pedersen. Han efterfulgtes af sin Svigersøn, Christen Jørgensen, som 1864 efterfulgtes af sin Søn, Rasmus Larsen Christensen, der døde 1906, hvorefter Børnene overtog Ejendommen i Fællesskab, til den nuværende Ejer 3 Aar senere blev Eneejer.

Bygningerne er opførte 1845 og bærer alle Straatage. Hovedb. er af Grundmur, Avlsb. af Bindingsværk. Fra Ringe Elektricitetsværk er indlagt Lys og Kraft. S. for Hovedb. strækker sig den meget store og smukke Have og en køn, lille Skov.

Jorderne strækker sig navnlig mod N. over et ret jævnt Terræn.

Birkelund, Ringe Sogn. Postforb. og St.: Ringe, hvortil c. 2 Km. Tlf. 88 over Ringe Central. Gaarden ligger c. 21 Km. fra nærmeste Købstad, Odense. Nuværende Ejer: *Rasmus Christiansen*, som overtog Gaarden 1. Oktbr. 1905, er født paa Ejendommen 8. Juli 1871 og gift med *Christine Bonde*, født paa Als 4. Novbr. 1885.



Birkelund.

Matr.-Nr. 12e m. fl. af Sødunge. Hartkorn 6 Tdr. 4 Skpr. 1½ Alb. Ejendoms-skyld 45,000 Kr. Brandassurance for Hovedb. 6,500 Kr., for Avlsb. 17,400 Kr. Gaardens samlede Areal 59 Tdr. Ld., deraf Ager 50, Mose 3½, Skov 4, Have og Gaardsplads 1½. Agermarken drives i en 7 Marksdrift: Havre, benyttet Brak, ½ Vintersæd ½ Byg, Roer, Blandsæd og 2aars Græs. Jordens Bonitet er god, kraftig Lermuld paa Lerunderlag. Besætningen bestaar af 17 Malkekøer foruden 25 Stkr. Ungkvæg og Kalve, 2 Tyre, 5 Heste, 3 Plage og Føl. Sidste Aar solgtes c. 25 Fedesvin og 40 Maanedsgriise. Kvægbesætningen, der er af rød dansk Race, vedligeholdes hovedsagelig ved eget Tillæg.

Birkelund ligger ved Vejen fra Sødunge til Søllinge. Tidligere var Hovedparcellen af den Fæste under Hovedgaarden Boltingegaard og en anden Del af dens Jorder

under Hovedgaarden Tøystrup. I Begyndelsen af forrige Aarhundrede ejedes Gaarden af Hans Jespersen, hvis Enke c. 1835 ægtede sin Svoger, Rasmus Jerspersen. Han skødte 1870 Ejendommen til sin Svigersøn, Jørgen Christiansen, den nuværende Ejers Fader.

Oprindelig laa Gaarden inde i Sødinge By, men i 1876 udflyttedes den til sin nuværende Plads, og fra den Tid stammer Bygningerne, der alle er af Grundmur med Undtagelse af den v. Løge, som er af Bindingsværk. Avlsb. bærer Stentage. Hovedb., som er skifertækket, ligger i den s. Side af Gaardspladsen, omgivet af den store, smukke Have; det er en anseelig Bygning, forsynet med stor 2 Fags Kvist med høj Frontespice. Fra Ringe Elektricitetsværk er indlagt Lys og Kraft.

Birkelund, der er statsanerkendt Avlscenter for rødt dansk Malkekvæg, er kendt over hele Landet for sin fortrinlige Kvægbesætning af Ryslingestammen. Gennem en lang Aarrække er der tilkendt den mange høje Præmier, ligesom der i Tidens Løb er solgt et meget betydeligt Antal udmærkede Avlsdyr derfra til Foreninger og Private.

Kørbitzdal, Ringe Sogn. Postforb. og St.: Ringe, hvortil c. $\frac{1}{2}$ Km. Gaarden ligger c. 21 Km. fra nærmeste Købstad, Odense. Nuværende Ejer: *Knud Eriksen*, som overtog Gaarden 1. Aug. 1906, er født i Sødinge 22. Jan. 1862 og gift med *Maren Christine Christensen*, født i Sødinge 31. Decbr. 1864.



Kørbitzdal.

Matr.-Nr. 20a m. fl. af Sødinge. Hartkorn 6 Tdr. 4 Skpr. 3 Fdkr. $1\frac{1}{4}$ Alb. Ejendomsskyld 40,500 Kr. Brandassurance for Hovedb. 10,000 Kr., for Avlsb. 10,000 Kr. Gaardens samlede Areal 67 Tdr. Ld., deraf Ager $62\frac{1}{2}$, Eng $\frac{1}{2}$, Mose 2, Skov 1, Have og Gaardsplads 1. Agermarken drives i en 8 Marksdrift: Havre, benyttet Brak, Vintersæd, Byg, Roer, Blandsæd og 2aars Græs. Jordens Bonitet er ret letmuldet. Besætningen bestaar af 22 Malkekøer foruden 24 Stkr. Ungkvæg og Kalve, 2 Tyre, 5 Heste, 4 Plage og Føl samt 6 Faar. Sidste Aar solgtes c. 30 Fedesvin. Kvægbesætningen, der er af rød dansk Race, vedligeholdes hovedsagelig ved eget Tillæg.

Kørbitzdal er i 1795 oprettet af Generaladjutant Herman Fr. Kørbitz paa Jorder, han udskilte fra Hovedgaarden Lammehave. Den nuværende Ejer har købt den af Jens Rasmussen Jensen, som havde taget den i Arv efter sin Fader, Jens Hansen, der ejede den gennem første Halvdel af forrige Aarhundrede.

Gaarden ligger omtrent midt paa sine let bølgeformede Jorder c. 400 M. S. for Ringe-Nyborg Landevej. De nustaende Bygninger er opførte 1856 og bærer alle Straatage. Hovedb., der er fritliggende mod N., er af Grundmur; den indeholder en stor og udmærket Beboelse. Avlsb. er af Bindingsværk. Lys og Kraft er indlagt fra Ringe Elektricitetsværk. N. for Hovedb. strækker sig den smukke Have, der fortsættes i en køn, lille Lystskov.

Ryslingegaard, Ryslinge Sogn. Postforb. og St.: Ryslinge, hvortil c. 1 Km. Gaarden ligger c. 18 Km. fra nærmeste Købstad, Nyborg. Nuværende Ejer: *Hans Frederik Christiansen*, som overtog Gaarden 1. Novbr. 1883, er født paa Ejendommen 21. April 1853 og gift med *Ane Marie Pedersen*, født i Svindinge 13. Aug. 1859.

Matr.-Nr. 7a m. fl. af Ryslinge. Hartkorn 6 Tdr. 6 Skpr. 2 Alb. Ejendoms-skyld 47,000 Kr. Brandassurance for Hovedb. 7,500 Kr., for Avlsb. 16,500 Kr. Gaardens samlede Areal 71 Tdr. Ld., deraf Ager 60½, Natureng 3½, Mose 1, Skov 4½, Have og Gaardsplads 1½. Agermarken drives i en 8 Marksdrift: Havre, Helbrak, Vintersæd, Byg, Roer, Blandsæd og 2aars Græs. Jordens Bonitet er god, kraftig Lermuld paa Lerunderlag. Besætningen bestaar af 18 Malkekøer foruden 16 Stkr. Ungkvæg og Kalve, 1 Tyr, 5 Heste samt 2 Plage. Sidste Aar solgtes c. 30 Fedesvin. Kvægbesætningen, der er af rød dansk Race, vedligeholdes hovedsagelig ved eget Tillæg.



Ryslingegaard.

Ryslingegaard ligger c. 500 M. N. for Ryslinge By. Tidligere var den Fæste under Hovedgaarden Ravnholt, men i Begyndelsen af forrige Aarhundrede ejedes den af Jørgen Jensen. Omkring 1838 efterfulgtes han af sin Svigersøn, Christian Rasmussen, som efterhaanden blev en meget anset Mand i det offentlige Liv: Folketingsmand, senere kongevalgt Landstingsmand, Sognefoged, Sogneraadsmlem m. m. 1883 skødede han Ejendommen til sin Søn, den nuværende Ejer.

Indtil 1848 laa Gaarden inde i Ryslinge By, men udflyttedes da til sin nuværende Plads, og fra da stammer alle Bygningerne, der er af Grundmur. Hovedb., der ligger i den n. Side af Gaardspladsen, omgivet af den meget store og smukke Have, bærer Skifertag, Avlsb. Straatage og Hønsehuset Stentag. Til Drift af de faste Maskiner er installeret Petroleumsmotor. Lys er indlagt fra Ryslinge Elektricitetsværk.

Jorderne ligger samlede omkring Gaarden over et jævnt og bekvemt Terræn.

Fra Ryslingegaard har den store, fortrinlige »Ryslingestamme« indenfor det fynske Kvægbrug sit Udspring.

Svindinge Præstegaard, Svindinge Sogn. Postforb.: Svindinge F., og St.: Øksendrup, hvortil c. 3 Km. Tlf. 48 over Ørbæk Central. Gaarden ligger c. 14 Km. fra nærmeste Købstad, Nyborg. Nuværende Beneficiarius: Provst *J. Katstrup*, som tiltraadte Embedet 1904, er født i Voldum ved Randers 23. Jan. 1868 og gift med *Christine Marie Ovestrup*, født i København 17. Aug. 1865. Avlingen er bortforpagtet til Forpagter *Villumsen* paa Hovedgaarden Anhof.

Matr.-Nr. 1a af Svindinge. Hartkorn 5 Tdr. 4 Skpr. 1½ Alb. Ejendoms-skyld 35,000 Kr. Brandassurance for Hovedb. 17,700 Kr., for Avlsb. 12,300 Kr.

Gaardens samlede Areal 46½ Td. Ld., deraf Ager 42, Eng ½, Have og Gaardsplads 4. Agermarken drives i en 8 Marksdrift: Havre, Helbrak, Vintersæd, Roer, Byg, Blandsæd og 2aars Græs. Jordens Bonitet er god Lermuld. Besætningen bestaar af 16 Fedekreaturer, 2 Heste og 2 Plage. Kvægbesætningen, der er af rød dansk Race, vedligeholdes hovedsagelig ved Indkøb.

Svindinge Præstegaard ligger i Svindinge By tæt S. for Kirken. Jorderne ligger samlede om Gaarden mod S. og V. over et jævnt Terræn.

Præsteboligen er opført 1873 af Grundmur med Stentag i den n. Side af Gaardspladsen, omgivet mod Ø., N. og V. af den store, smukt anlagte Have. Avlsb. er af Bindingsværk med Straatage, ældre men velholdte. Beliggenheden er meget smuk i umiddelbar Nærhed af det skønne Herresæde Glorup og de mægtige, kuplede Skove.

I Svindinge Kirke findes endnu Ligsten over Præsten Bendix Hansen († 1652) og Hustru, over Præsten Joh. Lauridsen (Alsus) († 1658) og over Anna Larsdatter († 1663), gift med Præsten Fr. Brandt. Over Joh. Lauridsen er tillige indmuret en Mindesten i Kirken. Gennem forrige Aarhundrede har Embedet været betroet Pastor Brolund (1810—49), Pastor Bjerring (1849—80), Pastor Engelsted (1880—91) og Provst C. Skov (1891—1904).

Brorupgaard, Svindinge Sogn. Postforb. og St.: Øksendrup, hvortil c. 3½ Km. Gaarden ligger c. 15 Km. fra nærmeste Købstad, Nyborg. Nuværende Ejer: *Niels Rasmussen*, som overtog Gaarden 1. Aug. 1881, er født i Gislev 23. Jan. 1856 og gift med *Sara Hansen*, født i Gislev Dong 15. Juli 1861.

Matr.-Nr. 14 m. fl. af Svindinge. Hartkorn 7 Tdr. 4 Skpr 1 Fdkr. ¼ Alb. Ejendomsskyld 40,000 Kr. Brandassurance for Hovedb. 2,730 Kr., for Avlsb. 11,270 Kr. Gaardens samlede Areal 64 Tdr. Ld., deraf Ager 63, Have og Gaardsplads 1. Agermarken drives i en 6 Marksdrift: ½ Havre ½ Brak, ½ Roer ½ Vintersæd, ½ Byg ½ Roer, Havre og 2aars Græs. Jordens Bonitet er god, kraftig Lermuld. Besætningen bestaar af 28 Malkekøer foruden 9 Stkr. Ungkvæg og Kalve, 1 Tyr, 4 Heste, 3 Plage og Føl. Sidste Aar solgtes c. 20 Fedesvin og 70 Maanedsgriise. Kvægbesætningen, der er af rød dansk Race, vedligeholdes hovedsagelig ved eget Tillæg.

Brorupgaard, der ligger tæt N. for Vejen fra Lamdrup Kohave til Svendborg-Nyborg Landevej, var tidligere Fæste under Stamhuset Moltkenborg, men frikøbtes c. 1870 af Christen Andersen, efter hvis Død den nuværende Ejer købte Gaarden ved Auktion.

Bygningerne, som ligger omtrent midt paa de jævne, gode Jorder, er af Bindingsværk med Straatage. Den s. Længe er opført 1861, de øvrige Længer i Begyndelsen af forrige Aarhundrede. 1889 er udenfor den egentlige Gaardplan bygget en Svinestald af Granit, 1890 en stor, paptækket Kornhjelm. Hovedb. ligger mod N., omgivet af den kønne, gamle Have.

Andersminde, Svindinge Sogn. Postforb. og St.: Øksendrup, hvortil c. 3½ Km. Gaarden ligger c. 18 Km. fra nærmeste Købstad, Nyborg. Nuværende Ejer: *Vilhelm Rasmussen*, som overtog Gaarden 1. April 1910, er født i Lamdrup Mølle 26. Aug. 1872 og gift med *Karen Marie Madsen*, født i Fredtofte 5. Marts 1881.

Matr.-Nr. 15a m. fl. af Svindinge. Hartkorn 6 Tdr. 5 Skpr. 1 Alb. Ejendomsskyld 42,000 Kr. Brandassurance for Hovedb. 6,300 Kr., for Avlsb. 17,700 Kr. Gaardens samlede Areal 72 Tdr. Ld., deraf Ager 64, Mose 7, Have og Gaardsplads 1. Agermarken drives i en 9 Marksdrift: Havre, benyttet Brak, Vintersæd, Roer, Byg, Blandsæd og 3aars Græs. Jordens Bonitet er god Lermuld. Besætningen bestaar af 24 Malkekøer foruden 15 Stkr. Ungkvæg og Kalve, 1 Tyr, 6 Heste, 3 Plage og Føl samt 15 Faar. Sidste Aar solgtes c. 60 Fedesvin. Kvægbesætningen, der er af rød dansk Race, vedligeholdes hovedsagelig ved eget Tillæg.

Andersminde var tidligere Fæste under Stamhuset Moltkenborg, men købtes til Frihed 1883. Den nuværende Ejer har taget den i Arv efter en af sine Mostre, der døde 24. Febr. 1910 efter at have siddet inde med Ejendommen siden 24. Juli 1905, da hendes Mand afgik ved Døden. Ham var det, der havde frikøbt Gaarden, efter at han 1844 havde afløst sin Fader som Fæster.

Gaarden ligger meget smukt ved Vejen fra Svindinge til Lamdrup Kohave, omtrent midt paa sine jævne, gode Jorder. Hovedb., som ligger mod N., er opført 1866 af Grundmur, 3 af Avslængerne 1867 af Bindingsværk. Alle disse Bygninger bærer



Andersminde.

Straatage. Senere er i 1901 bygget en Hestestald af Granit med Paptag og i 1911 en grundmuret Svinestald med Tag af Pandeplader. De faste Maskiner drives ved Vindmotor.

Stenmøllegaard, Svindinge Sogn. Postforb.: Øksendrup, og St.: Ørbæk, hvortil c. 3½ Km. Gaarden ligger c. 14 Km. fra nærmeste Købstad, Nyborg.

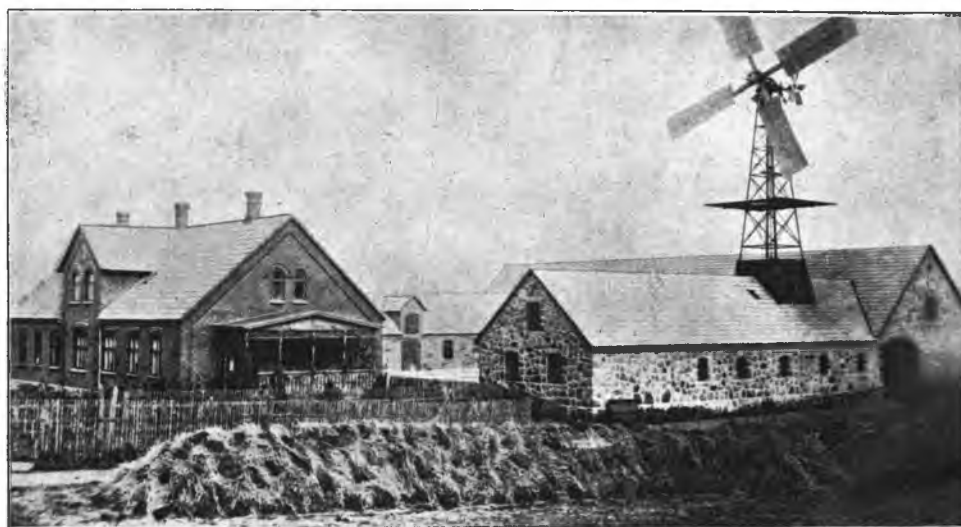

Stenmøllegaard.

Nuværende Ejer: *Niels Pedersen*, som overtog Gaarden 1. April 1900, er født i Øksendrup 1. Septbr. 1863 og gift med *Ane Madsen*, født i Svindinge 14. Novbr. 1871.

Matr.-Nr. 35a af Svindinge. Hartkorn 4 Tdr. 6 Skpr. 3 Fdkr. 2¼ Alb. Ejendomsskyld 35,000 Kr. Brandassurance for Hovedb. 7,000 Kr., for Avlsb. 23,000 Kr. Gaardens samlede Areal 51 Tdr. Ld., deraf Ager 50, Have og Gaardsplads 1. Agermarken drives i en 8 Marksdrift: Havre, benyttet Brak, Vintersæd, Byg, Roer, Blandsæd og 2aars Græs. Jordens Bonitet er meget letmuldet, dog overvejende paa lerblandet Underlag. Besætningen bestaar af 15 Malkekøer foruden 14 Stkr. Ungkvæg og Kalve, 1 Tyr, 6 Heste, 4 Plage og Føl samt 6 Faar. Sidste Aar solgtes c. 30 Fedesvin. Kvægbesætningen, der er af rød dansk Race, vedligeholdes hovedsagelig ved eget Tillæg.

Stenmøllegaard blev 1892 frikøbt fra Fæste under Stamhuset Moltkenborg af den nuværende Ejers Onkel, Peder Andersen, der havde taget den i Fæste 1848.

Den nye — opført 1905 — og meget velbyggede Gaard ligger kønt ved Nyborg-Ørbæk Landevej i et frodigt Landskab, der forskønnes af de store, smukke Glorup Skove. Hovedb. er opført fritliggende i den v. Side af Gaardspladsen af Grundmur og er mod Havesiden forsynet med 2 Fags Kvist med høj Frontespice; den rummer en stor og moderne udstyret Lejlighed. Avlsb. er af Granit. Alle Bygningerne er tækkede med Cementsten. Til Drift af de faste Maskiner er opstillet Klapsejlsmotor.

Jorderne ligger samlede omkring Gaarden over et ret jævnt og bekvemt Terræn.

Peder Nielsens Gaard i Svindinge, Svindinge Sogn. Postforb. og St.: Øksendrup, hvortil c. 4½ Km. Gaarden ligger c. 18 Km. fra nærmeste Købstad, Nyborg. Gaarden hører under *Stamhuset Moltkenborg*, men er bortfæstet til *Peder*



Peder Nielsens Gaard.

Nielsen, som overtog Gaarden 1. April 1900. P. Nielsen er født i Svindinge 4. Juni 1855 og gift med *Maren Andersen*, født paa Ejendommen 17. Juli 1862.

Matr.-Nr. 16 m. fl. af Svindinge. Hartkorn 6 Tdr. 6 Skpr. 3 Fdkr. ¼ Alb. Ejendomsskyld 36,000 Kr. Brandassurance for Hovedb. og Avlsb. c. 17,000 Kr. Gaardens samlede Areal 66 Tdr. Ld., deraf Ager 61, Mose 4, Have og Gaardsplads 1. Agermarken drives i en 9 Marksdrift: Havre, Helbrak, Vintersæd, Byg, Roer, Blandsæd og 3aars Græs. Jordens Bonitet er god Lermuld. Besætningen bestaar af 18 Malkekøer foruden 10 Stkr. Ungkvæg og Kalve, 1 Tyr, 5 Heste, 4 Plage og Føl samt 12 Faar. Sidste Aar solgtes c. 20 Fedesvin. Kvægbesætningen, der er af rød dansk Race, vedligeholdes hovedsagelig ved eget Tillæg.

Gaarden, der ligger ved Vejen fra Svindinge til Lamdrup Kohave, er Fæste under Stamhuset Moltkenborg. Gennem første Halvdel af forrige Aarhundrede var Gaarden bortfæstet til *Anders Jensen*, hvis Enke 1861 afstod Fæstet til deres Søn, *Hans Andersen*, den nuværende Fæsters Svigerfader.

Den gamle — opført 1807 — hyggelige Hovedb. ligger i den n. Side af Gaardspladsen og er ligesom de fleste af Avlsb. — opførte 1864 — af Bindingsværk. Den s.

Længe er dog bygget 1900 af Granit. Alle Bygningerne bærer Straatage. Udenfor den egentlige Gaardplan ligger et Maskinhus af Brædder.

Jorderne, der ligger samlede omkring Gaarden, skraaner over et ret jævnt Terræn fra Ø. mod V. Selve Egnen er meget smuk, og den velholdte Gaard i de kønne Omgivelser gør et meget tiltalende Indtryk.

Rasmus Rasmussens Gaard i Svindinge, Svindinge Sogn. Postforb. og St.: Øksendrup, hvortil c. 4 Km. Gaarden ligger c. 18 Km. fra nærmeste Købstad, Nyborg. Gaarden hører under *Stamhuset Moltkenborg*, men er bortfæstet til *Rasmus Rasmussen*, som tiltraadte Fæstet 29. Juli 1906. R. Rasmussen er født i Svindinge 6. Jan. 1887.

Matr.-Nr. 17 m. fl. af Svindinge. Hartkorn 8 Tdr. 1 Skpr. 2 Fdkr. 1 Alb. Ejendomsskyld 40,000 Kr. Brandassurance for Hovedb. og Avlsb. c. 24,000 Kr. Gaardens samlede Areal 80 Tdr. Ld., deraf Ager 69, Natureng 10, Have og Gaardsplads 1. Agermarken drives i en 7 Marksdrift: Helbrak, Vintersæd, Roer, Byg, Havre og 2aars Græs. Jordens Bonitet er noget forskelligartet, dels lermuldet, dels af lettere Muld. Besætningen bestaar af 30 Malkekøer foruden



Rasmus Rasmussens Gaard.

15 Stkr. Ungkvæg og Kalve, 1 Tyr, 5 Heste, 6 Plage og Føl samt 23 Faar. Sidste Aar solgtes c. 150 Fedesvin. Kvægbesætningen, der er af rød dansk Race, vedligeholdes hovedsagelig ved eget Tillæg.

Gaarden, der ligger ved Vejen fra Svindinge til Lamdrup Kohave, er Fæste under *Stamhuset Moltkenborg*. Den nuværende Fæster overtog Gaardens Drift efter *Anders Nielsen*, der 1897 var fulgt efter sin Fader, *Niels Andersen*.

Bygningerne er opførte 1907 af Grundmur med Stentage. Hovedb. er fritliggende i den n. Side af Gaardspladsen, omgivet af Haven. Udenfor den egentlige Gaardplan er i 1910 bygget en stentækket Svinestald af Granit. Til Drift af de faste Maskiner er opstillet Vindmotor.

Gaarden ligger omtrent midt paa sin Mark, der har en noget kuperet Overflade.

Tangaa Mølle, Svindinge Sogn. Postforb. og St.: Øksendrup, hvortil c. 2 Km. Tlf. 18 over Frørup Central. Gaarden ligger c. 11 Km. fra nærmeste Købstad, Nyborg. Nuværende Ejer: *Stamhuset Moltkenborg*, men Gaarden er bortforpagtet til *Chr. Frandsen*, som tiltraadte Forpagtningen 1. April 1906. *Chr. Frandsen* er født i Brangstrup i Ringe Sogn 11. Maj 1874 og gift med *Josephine Jensen*, født i Ellerup Skole i Gudbjerg Sogn 9. Oktbr. 1881.

Matr.-Nr. 4 m. fl. af Svindinge. Hartkorn 4 Tdr. 2 Skpr. 2¼ Alb. Ejendoms-skyld 40,000 Kr. Brandassurance for Hovedb. og Avlsb. 36,880 Kr. Gaardens samlede Areal 41 Tdr. Ld., deraf Ager 39, Skov 1, Have og Gaardsplads 1. Af Agermarken drives 29 Tdr. Ld. i en 7 Marksdrift: Havre, benyttet Brak, Vintersæd, Roer, Byg og 2aars Græs. Jordens Bonitet er god Lermuld. Besætningen bestaar af 11 Malkekøer foruden 7 Stkr. Ungkvæg og Kalve, 1 Tyr, 6 Heste, 2 Plage og Føl. Sidste Aar solgtes 78 Fedesvin. Kvægbesætningen, der er af rød dansk Race, vedligeholdes hovedsagelig ved eget Tillæg.

Tangaa Mølle, der hører under Stamhuset Moltkenborg, ligger meget idyllisk tæt N. for Svendborg-Nyborg Landevej i en Dalsænkning, gennem hvilken Kongshøj Aa flyder. Den store, kønne Mølledam og den gamle, skyggefulde Have bidrager yderligere til at forskønne Omgivelsene; og tæt SV. for Mølledammen, hvor Terrænet løfter sig terrasseformet over Aalejet, ses endnu tydeligt de gamle Voldrester af en Borg, der, efter hvad et Sagn vil vide, en Gang har tilhørt den mægtige Adelsmand og Rigs-kansler Peder Okse.

Alle Bygningerne er opførte 1900 efter Ildsvaade og er af Grundmur med Cementstenstage. Hovedb. er fritliggende mod N. Foruden Vandkraften er installeret Petroleumsmotor som Hjelpekræft til den ret betydelige Møllevirksomhed, der drives.

Markerne strækker sig mod S., V. og N. over et ret kuperet Terræn.

Vinding Herred.



Bækkelund, Aarslev Sogn. Postforb. og St.: Aarslev, hvortil c. ½ Km. Gaarden ligger c. 14 Km. fra Odense. Nuværende Ejer: *Niels Christiansen*, som overtog Gaarden 1. April 1898, er født i Skamby Sogn 22. Decbr. 1864 og gift med *Ane Johansen*, født i Sdr. Næraa Sogn 24. Juli 1865.



Bækkelund.

Matr.-Nr. 2 m. fl. af Aarslev. Hartkorn 5 Tdr. 6 Skpr. 3 Fdkr. ¼ Alb. Ejendomsskyld 37,500 Kr. Brandassurance for Hovedb. 6,760 Kr., for Avlsb. 11,675 Kr. Gaardens samlede Areal 52½ Td. Ld., deraf Ager 50½, Eng 1, Have og Gaardsplads 1. Agermarken drives i en 8 Marksdrift: Havre, ½ Helbrak ½ benyttet Brak, Vintersæd, Roer, Byg, Blandsæd og 2aars Græs. Jordens Bonitet er god, kraftig Lermuld paa Lerunderlag. Besætningen bestaar af 14 Malkekøer, 10 Stkr. Ungkvæg og Kalve, 1 Tyr, 4 Heste, 2 Plage samt 6 Faar. Sidste Aar solgtes c. 30 Fedesvin. Kvægbesætningen, der er af rød dansk Race, vedligeholdes hovedsagelig ved eget Tillæg.

Bækkelund har i sin Tid været Fæste under Graabrødre Kloster i Odense, men blev frikøbt 1862 af Hans Frandsen, som nogle Aar forinden havde taget Fæstet i Arv efter sin Fader, Frands Nielsen. 1867 solgte Hans Frandsen Ejendommen til den nuværende Ejers Fader, Christian Madsen.

Gaarden ligger i Aarslev By, venlig omgivet af Have og Plantninger. Bygningerne er opførte 1866—68. Hovedb., der ligger i den n. Side af Gaardspladsen, er ligesom den s. Længe af Grundmur; de øvrige Avlsb. er dels af Grundmur, dels af Bindingsværk. Hovedb. er tækket med Skifer, Avlsb. med Straa. Til Drift af de faste Maskiner anvendes Petroleumsmotor. Udenfor den egentlige Gaardplan ligger Svinestald og Bryggers.

Af Jorderne ligger c. 40 Tdr. Ld. samlet ved Gaarden, medens Resten er fraliggende c. $\frac{1}{2}$ Km. mod SV. Overfladen er jævn og god.

1820 blev i en Bakke tæt ved Aarslev Kirke gjort et meget stort og rigt Fund fra Folkevandringstiden, bestaaende af Guld- og Sølvsmykker, tildels indlagte med Granater, en Kugle af Bjergkrystal med indridset Trylleformular, to Bronzekar, en Sølske m. m.

Kaptainsgaarden, Aarslev Sogn. Postforb. og St.: Aarslev, hvortil c. $\frac{1}{2}$ Km. Tlf. 24 over Aarslev Central. Gaarden ligger c. 15 Km. fra Odense.



Kaptainsgaarden.

Nuværende Ejer: *Mads Chr. Rasmussen*, som overtog Gaarden 1. April 1899, er født i Ferritslev 7. Febr. 1868 og gift med *Karen Marie Knudsen*, født i Aarslev 19. Juni 1874.

Matr.-Nr. 8a m. fl. af Aarslev. Hartkorn 7 Tdr. 1 Alb. Ejendomsskyld 48,000 Kr. Brandassurance for Hovedb. 7,250 Kr., for Avlsb. 27,950 Kr. Gaardens samlede Areal 70 Tdr. Ld., deraf Ager 65, Natureng 3, Mose 1, Have og Gaardsplads 1. Agermarken drives i en 7 Marksdrift: Benyttet Brak, Vintersæd, Roer, Byg, Havre og 2aars Græs. Jordens Bonitet er god Lermuld. Besætningen bestaar af 26 Malkekøer, 24 Stkr. Ungkvæg og Kalve, 2 Tyre, 6 Heste, 4 Plage og Føl samt 7 Faar. Sidste Aar solgtes c. 60 Fedesvin og 150 Maanedsgribe. Kvægbesætningen, der er af rød dansk Race, vedligeholdes hovedsagelig ved eget Tillæg.

Kaptainsgaarden har den nuværende Ejer købt af Frederik Rasmussen, som oprindeligt havde oprettet den og derefter været dens Ejer gennem en lang Aarrække.

Gaarden ligger i Aarslev By med en meget smuk Beliggenhed i det frodige, naturskønne Landskab. Den kønne, teglhængte Hovedb. er opført c. 1865 af Grundmur i den n. Side af Gaardspladsen og rummer en stor og velindrettet Lejlighed. Ogsaa den v. og s. Længe er af Grundmur, medens den ø. Længe er af Bindingsværk. Avlsb. er tækket dels med Straa, dels med Pap.

56 Tdr. Ld. af Jorderne ligger ved Gaarden; Resten er fraliggende c. 1 Km. mod N. og V. Markerne har en god og bekvem Overflade.

Landbrugsministeriets Forsøgsstation, Aarslev Sogn. Postforb. og St.: Aarslev, hvortil c. 1 Km. Tlf. 30 over Aarslev Central. Gaarden ligger c. 14 Km. fra Odense. Nuværende Ejer: *Landbrugsministeriet*, som overtog Gaarden 1905. Forsøgsvirksomheden og Gaardens Drift ledes af Landbrugskonsulent *Niels Anton Hansen*.

Matr.-Nr. 4c af Aarslev. Hartkorn 3 Tdr. 1 Skp. 2 Alb. Ejendomsskyld 45,000 Kr. Gaardens samlede Areal 30 Tdr. Ld., deraf Ager 29, Have og Gaardsplads 1. Af Agermarken drives 16 Tdr. Ld. i en 8 Marksdrift: Helbrak, Rug, Byg, Roer, Byg, Havre og 2aars Græs; Resten drives uden fast Sædskifte, men som Led i Forsøgsarbejdet. Jordens Bonitet er god Lermuld. Besætningen bestaar af 25 Malkekøer, 1 Tyr og 6 Heste. Sidste Aar solgtes c. 90 Fedesvin. Kvægbesætningen, der er af rød dansk Race, vedligeholdes hovedsagelig ved eget Tillæg.

Landbrugsministeriets Forsøgsstation ligger tæt V. for Landevejen fra Ringe til Odense. Jorderne købtes 1905 af Gaardejer Jens Christiansen, og samtidig opførtes Bygningerne. Foruden det til Gaarden hørende Areal er senere forpagtet 30 Tdr. Ld., der ligeledes drives med Forsøg.

Bygningerne er alle af Grundmur, Hovedb. tækket med Tegl, Avlsb. med Pap. Hovedb. ligger mod S., omgivet af Haven. Avlsb. bærer 2 M. høj Trimpel. Til Drift af de faste Maskiner er installeret Petroleumsmotor. Ind til Gaarden fører fra Landevejen en smuk Allé, beplantet med unge Frugttræer.

Mosgaard, Aarslev Sogn. Postforb. og St.: Aarslev, hvortil c. $\frac{1}{2}$ Km. Tlf. 40 over Aarslev Central. Gaarden ligger c. 14 Km. fra Odense. Nuværende Ejer: *Iver Mathiasen*, som overtog Gaarden 1886, er født paa Ejendommen 12. Jan. 1856 og gift med *Christine Christiansen*, født i Sanderum 22. Maj 1862.

Matr.-Nr. 17a af Aarslev. Hartkorn 6 Tdr. 1 Alb. Ejendomsskyld 45,000 Kr. Brandassurance for Hovedb. og Avlsb. 24,000 Kr. Gaardens samlede Areal 65 Tdr. Ld., deraf Ager 59, Mose 4, Have og Gaardsplads 2. Af Agermarken drives 54 Tdr. Ld. i en 7 Marksdrift: Blandsæd, $\frac{1}{2}$ Helbrak $\frac{1}{2}$ Græsfrøavl, $\frac{1}{2}$ Hvede $\frac{1}{2}$ Rug, Roer, $\frac{1}{2}$ Havre $\frac{1}{2}$ Byg og 2aars Græs. Jordens Bonitet er noget uensartet, dels lermuldet, dels af lettere Beskaffenhed. Besætningen bestaar af 20 Malkekøer, 15 Stkr. Ungkvæg og Kalve, 1 Tyr, 5 Heste og 3 Plage og Føl. Sidste Aar solgtes c. 30 Fedesvin. Kvægbesætningen, der er af holstensk Race, vedligeholdes hovedsagelig ved eget Tillæg.

Mosgaard ligger i Aarslev By. Den hørte i sin Tid som Fæste under Hovedgaarden Lammehave, men er forlængst frikøbt. Den nuværende Ejer har taget den i Arv efter sin Fader, Mathias Frederiksen, hvis Formand, Frederik Poulsen, havde købt af Christian Knudsen.

Bygningerne er opførte 1850 af Grundmur og bærer dels Tegltag, dels Straatage. Hovedb. ligger mod Ø., omgivet af den meget store og smukke Have. — Jorderne ligger samlede ved Gaarden langs Landevejen; de har en ret jævn Overflade.

Mosgaard var blandt de første Gaarde paa Fyn, som optog Roedyrkning. Dens Kvægbesætning, som er af gammel holstensk Race, er meget fremragende og er flere Gange bleven anerkendt.

Lundegaard, Aarslev Sogn. Postforb. og St.: Aarslev, hvortil c. $\frac{1}{3}$ Km. Tlf. 45 over Aarslev Central. Gaarden ligger c. 14 Km. fra Odense. Nuværende Ejer: *Lars Larsen*, som overtog Gaarden 1. April 1912, er født i Heltborg Sogn 12. Febr. 1872 og gift med *Maren Kirstine Nielsen*, født i Aarslev 2. April 1866.

Matr.-Nr. 38 m. fl. af Aarslev. Hartkorn 5 Tdr. 4 Skpr. $1\frac{3}{4}$ Alb. Ejendomsskyld 45,000 Kr. Brandassurance for Hovedb. 7,728 Kr., for Avlsb. 22,952 Kr. Gaardens samlede Areal 61 Tdr. Ld., deraf Ager 60, Have og Gaardsplads 1. Af Agermarken drives 56 Tdr. Ld. i en 8 Marksdrift: Hvede efter Halvbrak, Roer, Byg, Havre, Roer, Byg og $1\frac{1}{2}$ aars Græs. Jordens Bonitet er god Lermuld. Besætningen bestaar af 20 Malkekøer, 11 Stkr. Ungkvæg og Kalve, 1 Tyr, 5 Heste og 3 Plage. Sidste Aar solgtes c. 50 Fedesvin. Kvægbesætningen, der er af rød dansk Race, vedligeholdes hovedsagelig ved eget Tillæg.

Lundegaard ligger i Aarslev-Lunde og har saa langt tilbage, som man ved Besked, været Selveje. 30. Marts 1865 gik den i Arv fra Niels Pedersen til hans Søn,

Peder Nielsen, der døde 29. Decbr. 1898, hvorefter hans Enke i 1904 bortforpagtede Ejendommen til sin Svigersøn, den nuværende Ejer, som senere købte den.

Gaarden ligger omtrent midt paa sine jævne, gode Jorder, omgivet af det smukke, frodige Landskab. Alle Bygningerne er opførte 1868 af Grundmur, Hovedb. tækket med Skifer, Avlsb. med Straa. 1912 er dog N. for Laden bygget et stort Materialhus,



Lundegaard.

tækket med Pandeplader. Hovedb. ligger mod S.; den rummer en stor og udmærket Lejlighed. Til Drift af de faste Maskiner er installeret Petroleumsmotor. NV. for Gaarden er bygget en Bolig for Fodermesteren.

Mensalgaarden, Aunslev Sogn. Postforb. og St.: Hjulby, hvortil c. 2½ Km. Gaarden ligger c. 7 Km. fra Nyborg. Nuværende Ejer: *Hans Nielsen*, som overtog Gaarden 17. Febr. 1867, er født paa Ejendommen 11. Oktbr. 1838 og gift med *Erna Kirstine Sørensen*, født paa Langeskovgaard 13. Oktbr. 1855.



Mensalgaarden.

Matr.-Nr. 2 af Aunslev. Hartkorn 5 Tdr. 6 Skpr. 2 Fdkr. 1 Alb. Ejendoms-skyld 38,000 Kr. Brandassurance for Hovedb. 8,000 Kr., for Avlsb. 17,166 Kr. Gaardens samlede Areal 49 Tdr. Ld., deraf Ager 47, Mose 1, Have og Gaards-plads 1. Agermarken drives i en 8 Marksdrift: Havre, Helbrak, Vintersæd, Roer, Byg, Blandsæd og 2aars Græs. Jordens Bonitet er god Lermuld. Besætningen

bestaar af 12 Malkekøer, 12 Stkr. Ungkvæg og Kalve, 1 Tyr, 5 Heste, 2 Plage og 4 Faar. Sidste Aar solgtes 22 Fedesvin. Kvægbesætningen, der er af rød dansk Race, vedligeholdes hovedsagelig ved eget Tillæg.

Mensalgården er, som Navnet siger, gammelt Kirkegods. 1861 købte den nuværende Ejers Moder den fra Livsfæste til Arvefæste under Skalkendrup Præstembede. Hendes Mand, Niels Hansen, var død kort forinden efter at have siddet som Fæster i Gaarden siden 1827, da han afløste sin Fader, Hans Rasmussen.

Den smukke, solide Gaard ligger i Aunslev Overby ved Kerteminde Landevej, omgivet af sin store, smukke Have og med vid Udsigt over Egnen. Bygningerne er opførte 1876 og er alle af Grundmur. Hovedb. er tækket med Skifer, Avlsb. med Sten og Straa. Hovedb., der ligger i den s. Side af Gaardspladsen, rummer en stor og udmærket Lejlighed. Lys og Kraft er indlagt fra Aunslev Electricitetsværk.

Af Jorderne ligger 27 Tdr. Ld. ved Gaarden, medens Resten er fraliggende c. 1 Km. mod Ø.

Hesselager, Aunslev Sogn. Postforb. og St.: Hjulby, hvortil c. 2 Km. Gaarden ligger c. 1½ Km. fra Nyborg. Nuværende Ejer: *Hans Christian Rasmussen*, som overtog Gaarden 1. Novbr. 1891, er født paa Ejendommen 14. April 1861 og gift med *Ane Dorthea Pedersen*, født i Ravndrup 19. Febr. 1867.

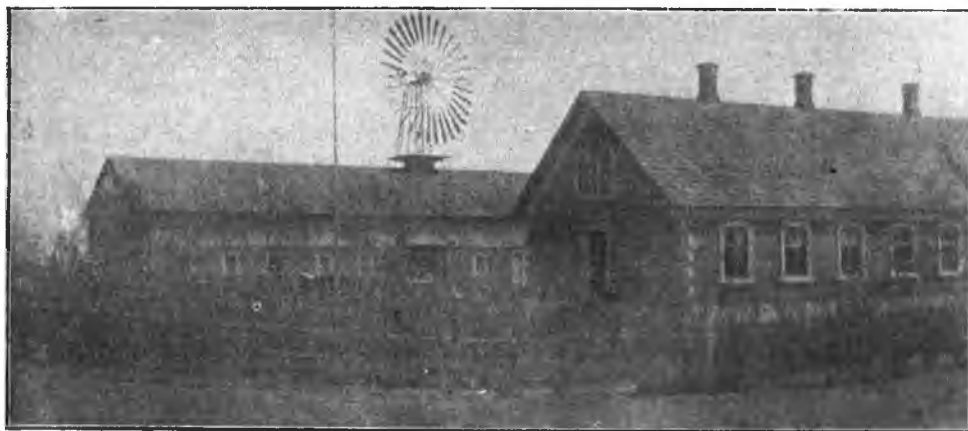

Hesselager.

Matr.-Nr. 4 m. fl. af Aunslev. Hartkorn 6 Tdr. 7 Skpr. 1 Fdkr. 2 Alb. Ejendomsskyld 44,500 Kr. Brandassurance for Hovedb. 4,670 Kr., for Avlsb. 13,560 Kr. Gaardens samlede Areal 60 Tdr. Ld., deraf Ager 53½, Mose 2½, Skov 2½, Have og Gaardsplads 1½. Agermarken drives i en 9 Marksdrift: Byg, Rug, Roer, Byg, Roer, Havre og 3aars Græs, deraf de 2 sidste Aar til Frøavl. Jordens Bonitet er god, kraftig Lermuld paa Lerunderlag. Besætningen bestaar af 14 Malkekøer, 10 Stkr. Ungkvæg og Kalve, 1 Tyr, 5 Heste, 2 Plage og 6 Faar. Sidste Aar solgtes c. 70 Fedesvin. Kvægbesætningen, der er af rød dansk Race, vedligeholdes hovedsagelig ved eget Tillæg.

Hesselager, der ligger ved Vejen fra Aunslev til Nordenhuse, var Fæste under Stamhuset Juelsberg, til den 1872 blev frikøbt af den nuværende Ejers Moder, der som Enke efter Rasmus Pedersen sad inde med Fæstet. Rasmus Pedersen, der var død 1868, havde 1840 taget Fæstet i Arv efter sin Fader, Sognefoged, Lægdsmand og Dannebrogsmænd Peder Rasmussen, der selv var tiltraadt som Fæster 1807.

Bygningerne er opførte efter Ildsvaade 1897 og bestaar af en grundmuret, stentækket Hovedb., en grundmuret, 38 M. lang og 18 M. dyb Avlsb., som rummer baade Lade og Stalde, og en cementstøbt Svinestald. Begge Avlsb. bærer Paptage. Til Drift af de faste Maskiner haves Vindmotor. Haven strækker sig N. og V. om Bygningerne.

Jorderne ligger samlede omkring Gaarden over et ret jævnt Terræn; de har deres største Udstrækning fra Ø. til V. — Paa Hesselager Mark findes en stor, smuk Kæmpehøj.

Højgaard, Aunslev Sogn. Postforb. og St.: Hjulby, hvortil c. 2 Km. Gaarden ligger c. 7 Km. fra Nyborg. Nuværende Ejer: *Hans Laurids Pedersen*, som overtog Gaarden 1. Novbr. 1911, er født paa Ejendommen 6. Aug. 1875 og gift med *Maren Hansen*, født i Flødstrup 14. April 1887.

Matr.-Nr. 5a m. fl. af Aunslev. Hartkorn 8 Tdr. 4 Skpr. 1 Fdkr. 2 Alb. Ejendomsskyld 47,000 Kr. Brandassurance for Hovedb. 7,200 Kr., for Avlsb. 16,350 Kr. Gaardens samlede Areal 70 Tdr. Ld., deraf Ager 67, Mose $1\frac{1}{2}$, Skov $\frac{1}{2}$, Have og Gaardsplads 1. Agermarken drives i en 8 Marksdrift: Havre, Helbrak, Vintersæd, Byg, Roer, Blandsæd og 2aars Græs. Jordens Bonitet er Lermuld paa Lerunderlag. Besætningen bestaar af 16 Malkekøer, 14 Stkr. Ungkvæg og Kalve, 1 Tyr, 5 Heste, 2 Plage og 8 Faar. Sidste Aar solgtes 26 Fedesvin. Kvægbesætningen, der er af rød dansk Race, vedligeholdes hovedsagelig ved eget Tillæg.



Højgaard.

Højgaard er Arvefæste under Nyborg Kirke. Indtil Midten af forrige Aarhundrede var den simpelt Livsfæste, men købtes da til Arvefæste af Lars Eriksen, hvis Svigersøn, Thomas Pedersen, tog den i Arv 1874. Han døde 1892, hvorpaa hans Enke sad inde med Ejendommen, til hun i 1911 skødede den til sin Søn, den nuværende Ejer.

Gaarden ligger ved Vejen fra Rejstrup til Kerteminde Landevej, højt og smukt med vid Udsigt over det omliggende Landskab. De oprindelige Avlsb. er opførte 1883 af Bindingsværk med Straatage, Hovedb. 1911 af Grundmur med Stentag. I 1911 er tillige bygget en Svinestald af Grundmur og et Maskinhus af Bindingsværk. Til Drift af de faste Maskiner og til Belysning er indlagt Elektricitet fra Aunslev Værk. Hovedb. ligger i den n. Side af Gaardspladsen, omgivet af den store, smukke Have. Ud mod Havesiden bærer Hovedb. stor 2 Fags Kvist med høj Frontespice.

Jorderne strækker sig navnlig mod SØ. over et let bølgeformet Terræn.

Marielund, Aunslev Sogn. Postforb. og St.: Hjulby, hvortil c. 2 Km. Gaarden ligger c. $7\frac{1}{2}$ Km. fra Nyborg. Nuværende Ejer: Sognefoged *Peder Rasmussen*, som overtog Gaarden 1. Novbr. 1875, er født i Aunslev 27. Novbr. 1850 og gift med *Anna Marie Pedersen*, født paa Ejendommen 20. Maj 1846.

Matr.-Nr. 6a af Aunslev. Hartkorn 6 Tdr. 7 Skpr. 1 Fdkr. Ejendomsskyld 44,000 Kr. Brandassurance for Hovedb. 8,000 Kr., for Avlsb. 15,500 Kr. Gaardens samlede Areal 60 Tdr. Ld., deraf Ager 57, Eng 2, Have og Gaardsplads 1. Agermarken drives i en 8 Marksdrift: Havre, delvis benyttet Brak, Vintersæd, Byg, Roer, Blandsæd og 2aars Græs. Jordens Bonitet er noget letmuldet. Besætningen bestaar af 20 Malkekøer, 12 Stkr. Ungkvæg og Kalve, 1 Tyr, 5 Heste, 4 Plage og Føl samt 6 Faar. Sidste Aar solgtes c. 45 Fedesvin. Kvægbesætningen, der er af rød dansk Race, vedligeholdes hovedsagelig ved eget Tillæg.

Marielund ligger i Aunslev By S. for Nyborg-Odense Landevej. Tidligere var den Fæste under Nyborg Kirkegods, men Peder Thomsens Enke købte den omkring Midten af forrige Aarhundrede til Frihed og skødede den 1873 til sin Søn, Thomas Pedersen, der 2 Aar senere mageskiftede den bort til sin Svoger, den nuværende Ejer.

Bygningerne er opførte efter Ildsvaade 1890 af Grundmur med Skifertag paa Hovedb. og Straatage paa Avlsb. Den anselige Hovedb., der ligger frit i den v. Side af Gaardspladsen, er ud mod Havesiden forsynet med 2 Fags Kvist med høj Fronte-



Marielund.

spice; den rummer en stor og udmærket Lejlighed. Udenfor den egentlige Gaardplan er bygget Svinestald og Kornhjem. Lys og Kraft er indlagt fra Aunslev Elektricitetsværk, og desuden er opstillet Vindmotor, der bruges til Formaling af Sæden.

Jorderne ligger i flere Afdelinger indenfor mindre Afstande mod S. og V.

Birkely, Aunslev Sogn. Postforb. og St.: Hjulby, hvortil c. 2 Km. Gaarden ligger c. 7½ Km. fra Nyborg. Nuværende Ejer: *Peter Th. Petersen*, som over-



Birkely.

tog Gaarden 1. Maj 1896, er født paa Ejendommen 4. Novbr. 1867 og gift med *Anna Margrethe Andersen*, født paa Aaskovgaard 5. April 1868.

Matr.-Nr. 6b m. fl. af Aunslev. Hartkorn 6 Tdr. 1 Fdkr. 1 Alb. Ejendoms-skyld 38,500 Kr. Brandassurance for Hovedb. 5,000 Kr., for Avlsb. 19,400 Kr.

Gaardens samlede Areal 65 Tdr. Ld., deraf Ager 60½, Mose 3, Have og Gaardsplads 1½. Agermarken drives i en 9 Marksdrift: Havre, Helbrak, Vintersæd, Byg, ½ Kartofler ½ Staldfoder, Roer, Byg og 2aars Græs. Jordens Bonitet er god, frugtbar Lermuld. Besætningen bestaar af 14 Malkekøer, 18 Stkr. Ungkvæg og Kalve, 1 Tyr, 5 Heste, 3 Plage og Føl samt 14 Faar. Sidste Aar solgtes c. 35 Fedesvin. Kvægbesætningen, der er af rød dansk Race, vedligeholdes hovedsagelig ved eget Tillæg.

Birkely har i sin Tid hørt til det Fæstegods, der var henlagt under Nyborg Kirke, men købtes til Frihed c. 1864 af Martinus Petersen, den nuværende Ejers Fader, efter hvem han har taget den i Arv.

Gaarden ligger ved Vejen fra Aunslev til Udflyttergaardene S. for Byen, omgivet af sine jævne, gode Jorder. Alle Bygningerne er opførte 1866 af Bindingsværk med Straatage; 1898 blev de delvis udvidede og ombyggede. Hovedb. ligger i den n. Side af Gaardspladsen. Haven ligger mod N. og S. Til Drift af de faste Maskiner er opstillet Vindmotor. Hele Gaarden gør med sine kønne, velholdte Bygninger i de smukke Omgivelser et meget hyggeligt og tiltalende Indtryk.

Aunsbjerg, Aunslev Sogn. Postforb. og St.: Hjulby, hvortil c. 2 Km. Gaarden ligger c. 7½ Km. fra Nyborg. Nuværende Ejer: *Peter Jørgen Petersen*, som overtog Gaarden 11. Juni 1899, er født paa Ejendommen 25. Maj 1867 og gift med *Marie Larsen*, født i Rejstrup 30. Oktbr. 1872.

Matr.-Nr. 7a af Aunslev. Hartkorn 8 Tdr. 3 Skpr. 1 Alb. Ejendoms-skyld 49,000 Kr. Brandassurance for Hovedb. 8,400 Kr., for Avlsb. 12,950 Kr. Gaardens samlede Areal 65 Tdr. Ld., deraf Ager 63, Eng 1, Have og Gaardsplads 1. Af Agermarken drives 54 Tdr. Ld. i en 6 Marksdrift: Helbrak, Vintersæd, Byg, Havre og 2aars Græs; 9 Tdr. Ld. i en 5 Marksdrift: Staldfoder, Roer, Byg og 2aars Græs. Jordens Bonitet er lermuldet. Besætningen bestaar af 15 Malkekøer, 10 Stkr. Ungkvæg og Kalve, 1 Tyr, 5 Heste, 2 Plage og 12 Faar. Sidste Aar solgtes c. 30 Fedesvin. Kvægbesætningen, der er af rød dansk Race, vedligeholdes hovedsagelig ved eget Tillæg.

Aunsbjerg, der ligger ved Vejen fra Aunslev til Nordenhuse, var tidligere Fæste under Nyborg Kirkegods, men blev frikøbt 1859 og den nuværende Ejers Fader, Jørgen Petersen, samtidig med at han overtog Ejendommen efter sin Fader, Peter Jørgensen. Han havde taget Fæstet i Arv efter sin Fader, Jørgen Dinesen, der atter havde afløst sin Fader, Dines Jørgensen, som Fæster i Gaarden.

1866 udflyttedes Gaarden fra Aunslev By til sin nuværende Plads, og fra da stammer Bygningerne, der alle bærer Straatage. Hovedb., der ligger mod Ø. med Have mod Ø. og S., er af Grundmur, Avlsb. af Bindingsværk. Elektrisk Lys og Kraft er indlagt.

Af Jorderne ligger c. 45 Tdr. Ld. tæt N. for Gaarden, medens Resten er fraliggende c. 1 Km. mod Ø. Overfladen er noget kuperet.

Skrøbeshave, Aunslev Sogn. Postforb.: Nyborg, og St.: Hjulby, hvortil c. 3½ Km. Gaarden ligger c. 6 Km. fra Nyborg. Nuværende Ejer: *Niels Andersen*, som overtog Gaarden 15. Novbr. 1895, er født paa Ejendommen 24. Marts 1875 og gift med *Jenny Mathilde Madsen*, født i Rønninge 24. Septbr. 1883.

Matr.-Nr. 10a m. fl. af Aunslev. Hartkorn 7 Tdr. 6 Skpr. 1½ Alb. Ejendoms-skyld 47,000 Kr. Brandassurance for Hovedb. 9,150 Kr., for Avlsb. 21,340 Kr. Gaardens samlede Areal 70 Tdr. Ld., deraf Ager 65, Skov 3½, Have og Gaardsplads 1½. Agermarken drives i en 7 Marksdrift uden fast Sædskitte med udstrakt Frøavl. Jordens Bonitet er god Lermuld. Besætningen bestaar af 5 Malkekøer, som vedligeholdes hovedsagelig ved Indkøb.

Skrøbeshave ligger ved Vejen fra Aunslev til Nordenhuse. Tidligere var den Fæste under Stamhuset Juelsberg, men købtes 1874 til Frihed af den nuværende Ejers Fader, Dines Andersen, der samtidig tog Gaarden i Arv efter sin Fader, Anders Nielsen, som c. 1845 havde afløst sin Fader, Niels Andersen.

Bygningerne er opførte efter Ildsvaade 1903 af Grundmur med Skifertag paa Hovedb. og Tegltag paa Avlsb. Hovedb. ligger mod S., omgivet af Haven.

De jævne, gode Jorder ligger samlede omkring Gaarden.

Christiansminde, Aunslev Sogn. Postforb. og St.: Hjulby, hvortil c. 2 Km. Gaarden ligger c. 7 Km. fra Nyborg. Nuværende Ejer: *Dines Petersen*, som

overtog Gaarden 1. April 1898, er født paa Ejendommen 11. Juli 1868 og gift med *Karen Marie Hansen*, født i Aunslev 3. Oktbr. 1860.

Matr.-Nr. 16a m. fl. af Aunslev. Hartkorn 7 Tdr. 4 Skpr. 2 Fdkr. Ejendoms-skyld 43,000 Kr. Brandassurance for Hovedb. 6,680 Kr., for Avlsb. 13,320 Kr. Gaardens samlede Areal 64½ Td. Ld., deraf Ager 57½, Natureng 4, Mose 1½,



Christiansminde.

Have og Gaardsplads 1½. Agermarken drives i en 8 Marksdrift: Havre, 6rd. Byg, Vintersæd, Byg, Roer, Byg og 2aars Græs. Jordens Bonitet er Lermuld paa Lerunderlag. Besætningen bestaar af 6 Malkekøer, 8 Stkr. Ungkvæg og Kalve, 1 Tyr, 5 Heste, 4 Plage og Føl samt 2 Faar. Sidste Aar solgtes c. 40 Fedesvin. Kvægbesætningen, der er af rød dansk Race, vedligeholdes hovedsagelig ved eget Tillæg.



Christiansminde.

Christiansminde var tidligere Fæste under Stamhuset Juelsberg, men blev 1854 frikøbt af Christian Petersen, som 3 Aar forinden havde faaet den i Fæste. Han skødede 1898 Ejendommen til sin Søn, den nuværende Ejer.

Gaarden ligger ved Vejen fra Aunslev til Rejstrup, højt og frit, med vid Udsigt over den omliggende Egn og Store Bælt. Den hyggelige, grundmurede Hovedb. ligger mod Ø., omgiven af den store, kønne Have; den er opført 1856 og rummer en god og

velindrettet Lejlighed. Avlsb. er opførte af Bindingsværk c. 1860, Svinestalden af Grundmur 1882 og en Kornhjem 1903. Denne sidste bærer Paptag, de øvrige Bygninger Straatage. Lys og Kraft er indlagt fra Aunslev Elektricitetsværk.

Jorderne strækker sig mod Ø. over et ret jævnt Terræn.

Elmelund, Aunslev Sogn. Postforb. og St.: Hjulby, hvortil c. 2 Km. Gaarden ligger c. 7½ Km. fra Nyborg. Nuværende Ejer: *Jørgen Olaf Frederik Krogh*, som overtog Gaarden 1. Novbr. 1912, er født i Skovlænge ved Nakskov 20. Septbr. 1884 og gift med *Marthine Marie Rasmussen*, født i Dannemare 19. April 1883.

Matr.-Nr. 21a m. fl. af Aunslev. Hartkorn 6 Tdr. 4 Skpr. ¼ Alb. Ejendoms-skyld 35,000 Kr. Brandassurance for Hovedb. 5,000 Kr., for Avlsb. 15,000 Kr. Gaardens samlede Areal 53 Tdr. Ld., deraf Ager 48, Natureng 3, Mose 1, Have



Elmelund.

og Gaardsplads 1. Agermarken drives i en 8 Marksdrift: Havre, Helbrak, Vintersæd, Byg, Roer, Byg og 2aars Græs. Jordens Bonitet er Lermuld paa Lerunderlag. Besætningen bestaar af 16 Malkekøer, 10 Stkr. Ungkvæg og Kalve, 2 Tyre, 5 Heste og 1 Plag. Sidste Aar solgtes c. 20 Fedesvin. Kvægbesætningen, der er af rød dansk Race, vedligeholdes hovedsagelig ved eget Tillæg.

Elmelund, der ligger ved Vejen fra Aunslev By til Udflyttergaardene mod S., har den nuværende Ejer købt af Rasmus Pedersens Enke.

Bygningerne er af Bindingsværk med Straatage, ældre, men solide og velholdte. Dog er udenfor den egentlige Gaardplan bygget en Svinestald af Granit. Hovedb. ligger mod N., omgivet af Have og Plantninger. Fra Byens Elektricitetsværk er indlagt Lys og Kraft. — Jorderne, der falder i to Afdelinger, er fraliggende c. ½ Km. mod V.

Elmelund har en meget venlig og hyggelig Beliggenhed og gør med sine kønne, gamle Bygninger inde bag den store, velplantede Have et meget tiltalende Indtryk.

Skalkendrup Præstegaard, Aunslev Sogn. Postforb. og St.: Hjulby, hvortil c. 4 Km. Gaarden ligger c. 9 Km. fra Nyborg. Nuværende Beneficiarius: Pastor *H. C. Bang*, som tiltraadte Embedet 1. April 1906, er født i Hvorup i Aalborg Amt 25. Novbr. 1865 og gift med *Emma Amundsen*, født i København 21. Jan. 1866. Avlingen er bortforpagtet til *Martin Nielsen*.

Matr.-Nr. 1a af Skalkendrup. Hartkorn 3 Tdr. 7 Skpr. 1½ Alb. Ejendoms-skyld 42,000 Kr. Brandassurance for Hovedb. 9,000 Kr., for Avlsb. 13,000 Kr.; desuden for et Hus ved Skoven 2,760 Kr. Gaardens samlede Areal 51 Tdr. Ld., deraf Ager 26, Mose ½, Skov 22, Have og Gaardsplads 2½. Agermarken drives i en 8 Marksdrift: Havre, Roer, Blandsæd, Vintersæd, Roer, Byg og 2aars Græs. Jordens Bonitet er god Muld paa Lerunderlag. Der holdes ingen Besætning paa Gaarden, da Avlen henføres til Forpagterens egen Gaard.

Præstegaarden ligger i Skalkedrup (skreves 1390: Scalketorp) ved Landevejen fra Kerteminde til Odense-Nyborg Landevej. Den gamle, kønne Hovedb. er opført 1790 af Bindingsværk med Tegtag; den ligger frit i den s. Side af Gaardspladsen, omgivet af den store, smukke Have, der er anlagt i engelsk Parkstil med Damme og Broer. Avlsb. er opførte 1902 efter Brand af Grundmur med Paptage; det er meget anselige og rummelige Bygninger.

Agermarken ligger samlet ved Gaarden. Skoven er derimod fraliggende c. 3 Km. mod Ø. ud til Store Bælt.



Skalkendrup Præstegaard.

I Aunslev Kirke findes Ligsten over Præsten Daniel Iversen Køler († 1645). Præsterne i forrige Aarhundrede var: 1806—1889 de to Præster Kisby, Fader og Søn efter hinanden, og 1889—1906 Præsten Harald Petersen.

Skalkenbjerg, Aunslev Sogn. Postforb. og St.: Hjulby, hvortil c. 5 Km. Gaarden ligger c. 8 Km. fra Nyborg. Nuværende Ejer: *Laurits Johannes Larsen*, som overtog Gaarden 1. April 1897, er født paa Ejendommen 14. Novbr. 1863 og gift med *Marie Larsen*, født i Skalkendrup 30. Juni 1861.

Matr.-Nr. 8 m. fl. af Skalkendrup. Hartkorn 7 Tdr. 6 Skpr. 2 Fdkr. 2½ Alb. Ejendomsskyld 43,000 Kr. Brandassurance for Hovedb. 7,600 Kr., for Avlsb. 11,344 Kr. Gaardens samlede Areal 70 Tdr. Ld., deraf Ager 65, Mose 2, Skov 2, Have og Gaardsplads 1. Agermarken drives i en 6 Marksdrift: Helbrak, Vintersæd, Byg, Havre og 2aars Græs. Jordens Bonitet er lermuldet. Besætningen bestaar af 11 Malkekøer, 9 Stkr. Ungkvæg og Kalve, 1 Tyr, 5 Heste, 2 Plæge og 1 Faar. Sidste Aar solgtes c. 20 Fedesvin. Kvægbesætningen, der er af rød dansk Race, vedligeholdes hovedsagelig ved eget Tillæg.

Skalkenbjerg var i sin Tid Fæste under Stamhuset Juelsberg, men blev 1872 købt til Frihed af den nuværende Ejers Fader, Peder Larsen, som 1860 havde taget den i Fæste.

Gaarden ligger i Skalkendrup By, omgivet mod Ø. af sine noget bakkede Jorder. Hovedb. ligger mod N. og er opført 1882 af Grundmur med Skifertag. Avlsb., som gennemgaaende er noget ældre, er af Bindingsværk med Straatage. Lys og Kraft er indlagt fra Aunslev Elektricitetsværk.

Navnet Skalkenbjerg har Gaarden fra den høje Banke, der ligger paa dens Jorder SØ. for Bygningerne.

Hans Jensens Gaard i Skalkendrup, Aunslev Sogn. Postforb. og St.: Hjulby, hvortil c. 4 Km. Gaarden ligger c. 9 Km. fra Kerteminde. Nuværende Ejer: *Hans Jensen*, som overtog Gaarden 1890, er født i Refsvindinge 9. Jan. 1839. Gaarden er bortforpagtet til *Frederik Jensen*.

Matr.-Nr. 9 af Skalkendrup. Hartkorn 7 Tdr. 4 Skpr. 1 Fdkr. 1¼ Alb. Ejendomsskyld 44,000 Kr. Brandassurance for Hovedb. 7,400 Kr., for Avlsb.

15,600 Kr. Gaardens samlede Areal 64 Tdr. Ld., deraf Ager 63, Have og Gaardsplads 1. Agermarken drives i en 8 Marksdrift: Havre, Helbrak, Vintersæd, Roer, Byg, Blandsæd og 2aars Græs. Jordens Bonitet er god Lermuld paa Lerunderlag. Besætningen bestaar af 20 Malkekøer, 20 Stkr. Ungkvæg og Kalve, 1 Tyr, 6 Heste, 3 Plage og Føl samt 6 Faar. Sidste Aar solgtes c. 40 Fedesvin. Kvægbesætningen, der er af rød dansk Race, vedligeholdes hovedsagelig ved eget Tillæg.

Gaarden ligger i Skalkendrup ved Vejen til Nordenhuse. Tidligere var den Fæste under Stamhuset Juelsberg, men blev i 1870 købt til Frihed af Peder Hansen, der allerede i 1840erne havde faaet den i Fæste. Han døde 1875, hvorefter hans Enke sad inde med Ejendommen, til hun 1890 skødede den til sin Søstersøn, den nuværende Ejer. Hovedb., der ligger mod N., og de to Sidelænger er opført c. 1855 af Bindings-



Hans Jensens Gaard.

værk. Den s. Længe er bygget 1901 af Grundmur. Alle Bygningerne bærer Straatage. Lys og Kraft er indlagt fra Aunslev Elektricitetsværk. Udenfor den egentlige Gaardplan ligger en rummelig Kornhjem. — Jorderne strækker sig mod N. over et jævnt og bekvemt Terræn.

I Skalkendrup, »Scalketorp«, skødede Væbneren Absalon Pedersen 1390 alt sit rørlige og urørlige Gods der i Byen til Sortebrødre Kloster i Odense.

Peder Hansens Gaard i Korkendrup, Aunslev Sogn. Postforb. og St.: Ullerslev, hvortil c. 3 Km. Gaarden ligger c. 8 Km. fra Nyborg. Nuværende Ejer: Amsraadsmedlem *Peder Hansen*, som overtog Gaarden 1. April 1888, er født i Rejstrup 12. Maj 1861 og gift med *Anna Poulsen*, født i Aaskov 8. Novbr. 1868.

Matr.-Nr. 1 m. fl. af Korkendrup. Hartkorn 5 Tdr. 4 Skpr. 1 Fdkr. $\frac{3}{4}$ Alb. Ejendomsskyld 36,000 Kr. Brandassurance for Hovedb. 7,000 Kr., for Avlsb. 15,000 Kr. Gaardens samlede Areal 43 Tdr. Ld., deraf Ager 40, Mose 2, Have og Gaardsplads 1. Agermarken drives i en 7 Marksdrift: $\frac{1}{2}$ Havre $\frac{1}{2}$ Byg, $\frac{1}{2}$ Helbrak $\frac{1}{2}$ benyttet Brak, Vintersæd, Roer, Byg og 2aars Græs. Jordens Bonitet er noget uensartet, dels Lermuld, dels af lettere Beskaffenhed. Besætningen bestaar af 14 Malkekøer, 16 Stkr. Ungkvæg og Kalve, 1 Tyr, 4 Heste og 2 Plage. Sidste Aar solgtes c. 20 Fedesvin. Kvægbesætningen, der er af rød dansk Race, vedligeholdes hovedsagelig ved eget Tillæg.

Gaarden, der ligger i Korkendrup By ved Vejen fra Flødstrup til Odense-Nyborg Landevej, har saa langt tilbage, man ved Besked, været Selveje. Den nuværende Ejer har taget den i Arv efter sin Svigerfader, Jørgen Poulsen, som 1876 havde købt den af sin Svoger, Dines Larsen, der havde arvet den efter sin Fader, Lars Larsen.

Bygningerne er opførte i 1870erne overvejende af Grundmur med Cementstenstag paa Hovedb. og Straatage paa Avlsb. Hovedb. ligger mod N. og rummer en stor og god Lejlighed, fra hvilken en Veranda fører ned i Haven. De faste Maskiner drives ved Elektricitet fra Ullerslev Værk.

Marken, der strækker sig SØ. for Gaarden, gennemskæres af Odense-Nyborg Landevej.

I Kvægbesætningen findes flere præmierede Avlsdyr.

Søbjerggaard, Aunslev Sogn. Postforb. og St.: Ullerslev, hvortil c. 2 Km. Gaarden ligger c. 8½ Km. fra Nyborg. Nuværende Ejer: *Laurits P. Mortensen*, som overtog Gaarden 1. Maj 1903, er født i Ullerslev 18. Oktbr. 1874 og gift med *Marie Magdalene Pedersen*, født paa Ejendommen 20. Febr. 1872.

Matr.-Nr. 4a af Korkendrup. Hartkorn 4 Tdr. 3 Skpr. 1 Fdkr. 1¼ Alb. Ejendomsskyld 40,000 Kr. Brandassurance for Hovedb. 7,900 Kr., for Avlsb. 10,875 Kr. Gaardens samlede Areal 49 Tdr. Ld., deraf Ager 43, Eng og Mose 5, Have og Gaardsplads 1. Agermarken drives i en 8 Marksdrift: Havre, Helbrak.



Søbjerggaard.

Vintersæd, Roer, Byg, Blandsæd og 2aars Græs. Jordens Bonitet er Lermuld paa Lerunderlag. Besætningen bestaar af 12 Malkekøer, 9 Stkr. Ungkvæg og Kalve, 4 Heste, 3 Plage og Føl samt 2 Faar. Sidste Aar solgtes c. 20 Fedesvin og 100 Maanedsgriise. Kvægbesætningen, der er af rød dansk Race, vedligeholdes hovedsagelig ved eget Tillæg.

Søbjerggaard, der ligger ved Nyborg-Odense Landevej, har tidligere været Fæste under Stamhuset Juelsberg, men blev 1872 købt til Frihed af Hans Pedersen, efter hvis Død 1893 hans Enke sad inde med Ejendommen, til hun 1903 skødde den til sin Svigersøn, den nuværende Ejer.

Bygningerne, der er nye og grundmurede, bestaar af Hovedb. og en Avlsb. Hovedb., som er omgivet af et smukt Haveanlæg, er tækket med Sten; den er opført over høj Kælder, har frembygget Hovedparti med høj Kvist og rummer en god og moderne indrettet Lejlighed; fra dens Bagside fører en pyntelig Veranda ned i Haven. Avlsb. er 38 M. lang og 17 M. dyb, forsynet med 1 M. høj, muret Trimpel og bærer Paptag; den indeholder saavel Lade som samtlige Stalde. Lys og Kraft er indlagt fra Ullerslev Elektricitetsværk.

Søbjerggaard, der ligger i den n. Side af sine Jorder, har en meget smuk Beliggenhed, højt og frit med vid Udsigt over det omliggende kønne Landskab.

Maglebjerg, Aunslev Sogn. Postforb. og St.: Ullerslev, hvortil c. 3 Km. Gaarden ligger c. 9 Km. fra Nyborg. Nuværende Ejer: *Jens Pedersen*, som

overtog Gaarden 1. Oktbr. 1882, er født i Dinestrup 3. Jan. 1855 og gift med *Maren Nielsen*, født i Uggerslev 6. Oktbr. 1855.

Matr.-Nr. 6a m. fl. af Korkendrup. Hartkorn 6 Tdr. 3 Skpr. 2 Fdkr. $\frac{3}{4}$ Alb. Ejendomsskyld 40,000 Kr. Brandassurance for Hovedb. 4,500 Kr., for Avlsb. 12,500 Kr. Gaardens samlede Areal 66 Tdr. Ld., deraf Ager 64, Eng 1, Have og Gaardsplads 1. Agermarken drives i Vekseldrift med udstrakt Frøavl. Jordens Bonitet er dels lermuldet, dels af noget lettere Beskaffenhed. Besætningen bestaar af 12 Malkekøer, 14 Stkr. Ungkvæg og Kalve, 1 Tyr, 5 Heste, 3 Plage og Føl samt 6 Faar. Sidste Aar solgtes c. 30 Fedesvin. Kvægbesætningen, der er af rød dansk Race, vedligeholdes hovedsagelig ved eget Tillæg.

Maglebjerg ligger i Korkendrup ved Vejen mellem Flødstrup og Odense-Nyborg Landevej. Tidligere var den Fæste under Stamhuset Juelsberg, men 1872 købte Knud Dinesen den til Selveje. Af ham har den nuværende Ejer købt.

Gaarden, der har Navn af Maglebjerg Bakke, som findes paa dens Udmærk c. $\frac{1}{2}$ Km. mod N., gør med sine kønne, straatækte Bindingsværksbygninger i de venlige Omgivelser et meget tiltalende Indtryk. Kostald og Svinestald er opført c. 1885, Hovedb., der ligger mod Ø., 1892, Staldlænge og Kornhjeml 1910. Den n. Længe er gennemgribende restaureret 1913. Elektrisk Lys og Kraft er indlagt i Gaarden.

Maglebjerg Kvægbesætning er en højt præmieret, fortrinlig Stamme, fra hvilken der i Aarenes Løb er solgt mange værdifulde Avlsdyr.

Vangager, Aunslev Sogn. Postforb. og St.: Ullerslev, hvortil c. 3 Km. Gaarden ligger c. 9 Km. fra Nyborg. Nuværende Ejer: *Rasmus Christian Hansen*, som overtog Gaarden 18. Juni 1910, er født i Hundsløv 28. Septbr. 1864 og gift med *Dorthea Hansen*, født i Ferritslev 24. April 1856.

Matr.-Nr. 9a af Korkendrup. Hartkorn 6 Tdr. 1 Skp. 1 Fdkr. $2\frac{1}{4}$ Alb. Ejendomsskyld 36,000 Kr. Brandassurance for Hovedb. 5,600 Kr., for Avlsb. 14,450 Kr. Gaardens samlede Areal $54\frac{1}{2}$ Td. Ld., deraf Ager $53\frac{1}{2}$, Have og Gaardsplads 1. Agermarken drives i en 7 Marksdrift: Havre, Vintersæd, Frøroer, Roer, Blandsæd og 2aars Græs. Jordens Bonitet er lermuldet. Besætningen bestaar af 18 Malkekøer, 10 Stkr. Ungkvæg og Kalve, 2 Tyre, 6 Heste samt 4 Plage og Føl. Sidste Aar solgtes c. 100 Fedesvin. Kvægbesætningen, der er af rød dansk Race, vedligeholdes hovedsagelig ved eget Tillæg.

Vangager ligger i Korkendrup By ved Vejen fra Flødstrup til Odense-Nyborg Landevej. 1872 købtes den fra Fæste under Stamhuset Juelsberg af Poul Hansen, hvis Svigersøn, Rasmus Nielsen, 1884 solgte Ejendommen til A. C. Rasmussen. Hans Enke solgte 1903 til Jørgen Nielsen, af hvem den nuværende Ejer har købt.

Bygningerne er dels af Grundmur, dels af Bindingsværk. Hovedb. er opført 1840, dens s. Længe 1855, den n. 1873 og den v. 1911. Denne sidste har 2 M. høj Trimpel og Tag af Pandeplader. I Gaarden er indlagt elektrisk Lys og Kraft.

Jorderne strækker sig navnlig mod N. over et jævnt og bekvemt Terræn.

Hans Jørgensens Gaard i Rejstrup, Aunslev Sogn. Postforb.: Nyborg, og St.: Hjulby, hvortil c. 2 Km. Gaarden ligger c. 6 Km. fra Nyborg. Nuværende Ejer: *Hans Jørgensen*, som overtog Gaarden 1. April 1876, er født i Rejstrup 11. April 1845 og gift med *Mette Jørgensen*, født paa Ejendommen 31. Juli 1835 .

Matr.-Nr. 2a af Rejstrup. Hartkorn 6 Tdr. 2 Skpr. $2\frac{1}{2}$ Alb. Ejendomsskyld 38,000 Kr. Brandassurance for Hovedb. og Avlsb. c. 22,000 Kr. Gaardens samlede Areal 62 Tdr. Ld., deraf Ager 60, Mose 1, Have og Gaardsplads 1. Af Agermarken drives 34 Tdr. Ld. i en 6 Marksdrift: Havre, Roer, Byg, Havre og 2aars Græs; 26 Tdr. Ld. i en 7 Marksdrift: Havre, Helbrak, Vintersæd, Byg, Havre og 2aars Græs. Jordens Bonitet er Lermuld paa Lerunderlag. Besætningen bestaar af 16 Malkekøer, 12 Stkr. Ungkvæg og Kalve, 1 Tyr, 4 Heste, 2 Plage og 6 Faar. Sidste Aar solgtes 28 Fedesvin. Kvægbesætningen, der er af rød dansk Race, vedligeholdes hovedsagelig ved eget Tillæg.

Gaarden har tidligere været Fæste under Stamhuset Juelsberg, men blev 1874 købt til Frihed af Lars Jeppesen, som 1861 havde taget Fæstet i Arv efter sin Stedfader, Jørgen Pedersen. 1876 døde L. Jeppesen, hvorefter hans Svoger, den nuværende Ejer, arvede Ejendommen.

Den kønne, anselige Hovedb. er fritliggende mod V., opført 1913 over høj Kælder af Grundmur med Cementstenstag; den er forsynet med gennemgaaende Kvist med høj Frontespice og rummer en meget smuk og velindrettet Lejlighed. Avlsb. er opførte 1868, 1877 og 1892 af Bindingsværk med Straatage. Lys og Kraft er indlagt fra Aunslev Elektricitetsværk.

Jorderne ligger i to Afdelinger c. 1 Km. Ø. og V. for Gaarden.

Lars Larsens Gaard i Rejstrup, Aunslev Sogn. Postforb.: Nyborg, og St.: Hjulby, hvortil c. 2 Km. Gaarden ligger c. 6 Km. fra Nyborg. Nuværende Ejer: *Lars Larsen*, som overtog Gaarden 3. Oktbr. 1869, er født i Korkendrup 22. Novbr. 1842 og gift med *Anna Andersen*, født i Gamborg 11. Novbr. 1841.

Matr.-Nr. 4a m. fl. af Rejstrup. Hartkorn 6 Tdr. Ejendomsskyld 39,000 Kr. Brandassurance for Hovedb. 6,200 Kr., for Avlsb. 16,800 Kr. Gaardens samlede Areal 49 Tdr. Ld., deraf Ager 47½, Eng ½, Have og Gaardsplads 1. Af Agermarken drives 30½ Td. Ld. i en 8 Marksdrift: Havre, Helbrak, Vintersæd, Byg, Roer, Blandsæd og 2aars Græs; 17 Tdr. Ld. i en 6 Marksdrift: Rug efter Halvbrak, Byg, Roer, Havre og 1½aars Græs. Jordens Bonitet er god, kraftig Muld paa Lerunderlag. Besætningen bestaar af 12 Malkekøer, 10 Stkr. Ungkvæg og Kalve, 1 Tyr, 5 Heste, 3 Plage og Føl samt 5 Faar. Sidste Aar solgtes c. 40 Fedesvin. Kvægbesætningen, der er af rød dansk Race, vedligeholdes kun delvis ved eget Tillæg, idet der nu og da gøres Indkøb fra fynske Avlscentre.

Gaarden, der ligger i Rejstrup By, var Fæste under Stamhuset Juelsberg, til den nuværende Ejer, som 1869 havde fæstet Gaarden, i 1874 købte den til Frihed.

Hovedb., der er opført 1877, og Svinestalden er af Grundmur med Stentage. De øvrige Avlsb. er opførte 1874—75 af Bindingsværk med grundmurede Gavle og med Straatage. Fra Aunslev Elektricitetsværk er indlagt Lys og Kraft. Hovedb. ligger mod S., omgivet mod S. og V. af den store, kønne Have.

Marken ligger samlet ved Gaarden med Undtagelse af 18 Tdr. Ld., der er fraliggende i kort Afstand mod Ø.

Korshøjgaard, Aunslev Sogn. Postforb. og St.: Hjulby, hvortil c. 2 Km. Tlf. 43 over Skalkendrup Central. Gaarden ligger c. 6 Km. fra Nyborg. Nu-



Korshøjgaard.

værende Ejer: *Anders Peder Andersen*, som overtog Gaarden 1. April 1910, er født i Ullerslev 14. Febr. 1882 og gift med *Camilla Munck*, født i Asperup 16. April 1883.

Matr.-Nr. 15a m. fl. af Aunslev. Hartkorn 7 Tdr. 7 Skpr. 1¼ Alb. Ejendoms-skyld 46,000 Kr. Brandassurance for Hovedb. 6,652 Kr., for Avlsb. 16,768 Kr. Gaardens samlede Areal 70 Tdr. Ld., deraf Ager 64, Natureng 3, Mose 2, Have

og Gaardplads 1. Agermarken drives i en 8 Marksdrift: Havre, Helbrak, Hvede, Byg, Roer, Byg og 2aars Græs. Jordens Bonitet er god, frugtbar Lermuld. Besætningen bestaar af 17 Malkekøer, 14 Stkr. Ungkvæg og Kalve, 1 Tyr, 5 Heste, 6 Plage og Føl samt 8 Faar. Sidste Aar solgtes c. 30 Fedesvin. Kvægbesætningen, der er af rød dansk Race, vedligeholdes hovedsagelig ved eget Tillæg.

Korshøjgaard er Arvefæste under Stamhuset Juelsberg. Den nuværende Ejer har købt den af Peder Salomon Pedersen, der havde ejet den gennem en kortere Aarrække.

Gaarden ligger ved Vejen fra Aunslev til Rejstrup. Tidligere laa den inde i Aunslev By, men 1903 flyttedes den til sin nuværende Plads, og fra da stammer alle Bygningerne. Hovedb., der ligger mod Ø., er af Grundmur med Teltag, Avlsb. dels af Grundmur, dels af Bindingsværk og med Straatage. Lys og Kraft er indlagt fra Aunslev Elektricitetsværk.

Jorderne ligger samlede omkring Gaarden over et ret jævnt Terræn. — Korshøjgaard har sit Navn af en smuk, beplantet Høj, der ligger udenfor Gaarden.

Henriettelyst, Aunslev Sogn. Postforb. og St.: Hjulby, hvortil c. 2 Km. Gaarden ligger c. 7½ Km. fra Nyborg. Nuværende Ejer: *Stamhuset Juelsberg*. Gaarden er bortforpagtet til *Hans Peder Andersen*, som tiltraadte Forpagtningen 1889. H. P. Andersen er født i Ullerslev 6. Juni 1853 og gift med *Hanne Hansen*, født i København 16. April 1861.



Henriettelyst.

Matr.-Nr. 17a m. fl. af Aunslev. Hartkorn 9 Tdr. 1 Skp. ½ Alb. Ejendoms-skyld 45,000 Kr. Brandassurance for Hovedb. og Avlsb. c. 23,000 Kr. Gaardens samlede Areal 80 Tdr. Ld., deraf Ager 71, Eng 3, Mose 2, Skov 1, Have og Gaardsplads 3. Agermarken drives i en 8 Marksdrift: Havre, Roer, Byg, 1aars Græs, benyttet Brak, Vintersæd, Byg og 1aars Græs. Jordens Bonitet er noget uensartet, dels lermuldet, dels sandmuldet. Besætningen bestaar af 18 Malkekøer, 10 Stkr. Ungkvæg og Kalve, 1 Tyr, 6 Heste, 3 Plage og Føl samt 5 Faar. Sidste Aar solgtes c. 40 Fedesvin. Kvægbesætningen, der er af rød dansk og Jerseyrace, vedligeholdes hovedsagelig ved eget Tillæg.

Henriettelyst, der er en Forpagtergaard under Stamhuset Juelsberg, ligger i Aunslev By, omgivet mod V. af sin store, smukke Have.

Alle Bygningerne er af Grundmur med Skifertag paa Hovedb. og Paptage paa Avlsb. Hovedb. er opført 1889 fritliggende i den v. Side af Gaardspladsen; den hviler paa høj Kælder og rummer en stor og god Lejlighed. Avlsb., der er meget anelige og forsynede med 1½ M. høj Trimpel, er opført 1899 efter Ildsvaade. Lys og Kraft er indlagt fra Aunslev Elektricitetsværk.

Jorderne ligger i flere Afdelinger i større og mindre Afstand fra Gaarden.

N. P. Rasmussens Gaard i Aunslev, Aunslev Sogn. Postforb. og St.: Hjulby, hvortil c. 2 Km. Gaarden ligger c. 7½ Km. fra Nyborg. Nuværende

Ejer: *Niels Peder Rasmussen*, som overtog Gaarden 1. April 1897, er født paa Ejendommen 23. April 1868 og gift med *Karen Mathilde Pedersen*, født i Aunslev 28. Jan. 1872.

Matr.-Nr. 18a m. fl. af Aunslev. Hartkorn 7 Tdr. 6 Skpr. 1 Fdkr. $\frac{1}{2}$ Alb. Ejendomsskyld 37,000 Kr. Brandassurance for Hovedb. og Avlsb. c. 20,000 Kr. Gaardens samlede Areal 67 Tdr. Ld., deraf Ager 61, Eng 2, Mose 2, Have og Gaardsplads 2. Agermarken drives i en 9 Marksdrift: Havre, Helbrak, Vintersæd, Byg, Roer, Havre og 3aars Græs. Jordens Bonitet er ret letmuldet. Besætningen bestaar af 15 Malkekøer, 10 Stkr. Ungkvæg og Kalve, 1 Tyr, 5 Heste, 2 Plage og 11 Faar. Sidste Aar solgtes c. 20 Fedesvin. Kvægbesætningen, der er af rød dansk Race, vedligeholdes hovedsagelig ved eget Tillæg.

Gaarden, der ligger ved Vejen fra Aunslev By til Udflyttergaardene S. paa, blev 1871 købt til Arvefæste under Stamhuset Juelsberg af Lars Larsen, der ægtede Rasmus Madsens Bnke. 1897 efterfulgtes Lars Larsen som Ejer af sin Stedsøn, den nuværende Ejer.



N. P. Rasmussens Gaard.

Hovedb. er opført 1903 af Grundmur med Cementstenstag i den n. Side af Gaardspladsen. Avlsb. er af Bindingsværk med grundmurede Gavle og bærer Straatage; den v. Længe er bygget 1913, de øvrige Længer er ældre, men særdeles velholdte. Lys og Kraft er indlagt fra Aunslev Elektricitetsværk.

Jorderne strækker sig mod S. over et jævnt og bekvemt Terræn.

Daggert, Aunslev Sogn. Postforb. og St.: Ullerslev, hvortil c. 3 Km. Gaarden ligger c. 9 Km. fra Nyborg. Nuværende Ejer: *Hans Peder Hansen*, som overtog Gaarden 1. April 1913, er født paa Ejendommen 15. Aug. 1871 og gift med *Gertrud Nielsen*, født i Rønninge.

Matr.-Nr. 5 m. fl. af Korkendrup. Hartkorn 8 Tdr. 3 Skpr. 2 Fdkr. $1\frac{1}{4}$ Alb. Ejendomsskyld 45,000 Kr. Brandassurance for Hovedb. og Avlsb. 22,900 Kr. Gaardens samlede Areal 85 Tdr. Ld., deraf Ager 65, Eng 2, Mose 1, Skov 2, Græsningsjord 14, Have og Gaardsplads 1. Af Agermarken drives 45 Tdr. Ld. i en 7 Marksdrift: Rug efter Halvbrak, Byg, Roer, Havre og $2\frac{1}{2}$ aars Græs; 20 Tdr. Ld. i en 5 Marksdrift: Havre, Roer, Byg og 2aars Græs. Jordens Bonitet er letmuldet. Besætningen bestaar af 15 Malkekøer, 15 Stkr. Ungkvæg og Kalve, 1 Tyr, 6 Heste, 6 Plage og Føl samt 5 Faar. Sidste Aar solgtes 5 Fedesvin og 75 Maanedsgriise. Kvægbesætningen, der er af rød dansk Race, vedligeholdes hovedsagelig ved eget Tillæg.

Daggert ligger i Korkendrup By ved Vejen fra Flødstrup til Odense-Nyborg Landevej. Den nuværende Ejer købte den fra Fæste under Stamhuset Juelsberg 1913, da han overtog den efter sin Fader, Hans Hansen, der havde haft den i Fæste siden 1871.

Alle Bygningerne er af Bindingsværk med Straatage, opførte c. 1880. Hovedb. ligger i den v. Side af Gaardspladsen, omgivet af Have og Plantninger. Fra Ullerslev Elektricitetsværk er indlagt Lys og Kraft.

Jorderne ligger i tre Afdelinger med 20 Tdr. Ld. hjemme ved Gaarden, 47 Tdr. Ld. fraliggende c. 1 Km. mod N. og 18 Tdr. Ld. c. 2½ Km. mod S.

I Daggert Heste- og Kvægbesætning findes flere udmærkede, præmierede Avlsdyr.

Lillemosegaard, Aunslev Sogn. Postforb. og St.: Hjulby, hvortil c. 2 Km. Gaarden ligger c. 7½ Km. fra Nyborg. Nuværende Ejer: *Hans Mogensen*, som overtog Gaarden 1. Juni 1911, er født 29. Septbr. 1885 og gift med *Anna Danielsen*, født i Korkendrup 15. Febr. 1885.

Matr.-Nr. 20a m. fl. af Aunslev. Hartkorn 6 Tdr. 5 Skpr. 3 Fdkr. ¼ Alb. Ejendomsskyld 42,000 Kr. Brandassurance for Hovedb. 8,400 Kr., for Avlsb. 13,000 Kr. Gaardens samlede Areal 55 Tdr. Ld., deraf Ager 49, Eng og Mose 5,



Lillemosegaard.

Have og Gaardsplads 1. Agermarken drives i en 8 Marksdrift: Havre, Helbrak, Vintersæd, Roer, Byg, Blandsæd og 2aars Græs. Jordens Bonitet er god, kraftig Muld paa Lerunderlag. Besætningen bestaar af 13 Malkekøer, 10 Stkr. Ungkvæg og Kalve, 1 Tyr, 5 Heste og 2 Plage. Sidste Aar solgtes c. 20 Fedesvin. Kvægbesætningen, der er af rød dansk Race, vedligeholdes hovedsagelig ved eget Tillæg.

Lillemosegaard er Arvefæste under Stamhuset Juelsberg. Antagelig er det Niels Hansen, der har købt Ejendommen fra Livsfæste til Arvefæste. Han skødede den c. 1901 til sin Søn, Niels Marius Hansen, af hvem den nuværende Ejer har købt.

Gaarden ligger S. for Aunslev By, omgivet af Have mod N. og S. Bygningerne er opførte af Grundmur 1911 efter Ildsvaade og bestaar kun af Hovedb. og en mægtig, 36 M. lang og 18 M. dyb Avlsb., forsynet med 1½ M. høj Trimpel og med brandfri Loffer i alle Staldene. Hovedb. ligger mod N. og er en smuk, moderne indrettet Bygning, fra hvilken en pyntelig Veranda fører ned i Haven. Til Drift af de faste Maskiner er installeret Petroleumsmotor.

Jorderne ligger samlede SV. for Gaarden over et jævnt og bekvemt Terræn.

Feltfang, Aunslev Sogn. Postforb. og St.: Ullerslev, hvortil c. 3 Km. Gaarden ligger c. 9½ Km. fra Nyborg. Nuværende Ejer: *Rasmus Jørgen Hansen*, som overtog Gaarden 11. Decbr. 1912, er født paa Ejendommen 22. Decbr. 1867.

Matr.-Nr. 7a m. fl. af Korkendrup. Hartkorn 7 Tdr. 6 Skpr. Ejendomsskyld 38,000 Kr. Brandassurance for Hovedb. 1,928 Kr., for Avlsb. 5,967 Kr. Gaardens samlede Areal 79 Tdr. Ld., deraf Ager 68½, Eng 1½, Mose 3, Græsningsjord 5, Have og Gaardsplads 1. Agermarken drives i en 8 Marksdrift: Havre, Vintersæd, Byg, Roer, Havre, Blandsæd og 2aars Græs. Jordens Bonitet er dels Lermuld, dels letmuldet. Besætningen bestaar af 15 Malkekøer, 4 Tyre, 5 Heste, 8 Plage og Føl samt 7 Faar. Sidste Aar solgtes c. 20 Fedesvin og c. 100 Maanedsgriise. Kvægbesætningen, der er af rød dansk Race, vedligeholdes hovedsagelig ved eget Tillæg.

Feltfang ligger i Korkendrup By. Fra gammel Tid var den Fæste under Stamhuset Juelsberg, men blev af den nuværende Ejer købt til Frihed, da han overtog den efter sin Moder, Enke efter Hans Jørgensen, der havde haft Gaarden i Fæste fra 1855 til sin Død 1897.

Alle Bygningerne er af Bindingsværk med Straatage, opførte gennem sidste Halvdel af forrige Aarhundrede. Hovedb. ligger i den n. Side af Gaardspladsen. Elektrisk Lys og Kraft er indlagt fra Værket i Ullerslev.

Jorderne ligger med 42 Tdr. Ld. tæt NV. for Gaarden, medens Resten er fraliggende c. 500 M. mod N. Overfladen er ret jævn.

I Feltfang Kvægbesætning findes flere gode, præmierede Avlsdyr.

Lars Rasmussens Gaard i Korkendrup, Aunslev Sogn. Postforb. og St.: Ullerslev, hvortil c. 3 Km. Gaarden ligger c. 9 Km. fra Nyborg. Nuværende Ejer: *Stamhuset Juelsberg*. Gaarden er bortfæstet til *Lars Rasmussen*, der tiltraadte Fæstet 1. April 1894. L. Rasmussen, er født paa Ejendommen 16. Jan. 1855 og gift med *Elise Thomsen*, født i Aunslev 30. Maj 1861.

Matr.-Nr. 8 m. fl. af Korkendrup. Hartkorn 8 Tdr. 3 Fdkr. Ejendomsskyld 42,000 Kr. Brandassurance for Hovedb. og Avlsb. c. 18,000 Kr. Gaardens samlede Areal 82 Tdr. Ld., deraf Ager 59½, Eng 1½, Skov 3, Græsningsjord 17, Have og Gaardsplads 1. Agermarken drives i en 8 Marksdrift: Havre, Helbrak, Vintersæd, Byg, Roer, Havre og 2aars Græs. Jordens Bonitet er lidt forskelligartet, dels lermuld, dels sandmuldet. Besætningen bestaar af 15 Malkekøer, 10 Stkr. Ungkvæg og Kalve, 1 Tyr, 4 Heste, 2 Plage og 5 Faar. Sidste Aar solgtes c. 40 Fedesvin. Kvægbesætningen, der er af rød dansk Race, vedligeholdes hovedsagelig ved eget Tillæg.

Gaarden ligger i Korkendrup By (skreves 1433: Korpedorpp, og 1483: Corpendrup) ved Vejen fra Flødstrup til Odense-Nyborg Landevej. Den hører under Stamhuset Juelsberg Fæstegods, men har gennem mere end 100 Aar været bortfæstet til samme Slægt. Den nuværende Fæster har overtaget Bedriften efter sin Moder, der havde siddet inde med Ejendommen siden 1872, da hendes Mand, Rasmus Larsen, døde. Han havde 1855 taget Fæstet i Arv efter sin Fader, som havde deltaget i Krigen 1807—1814, hvorfor han havde faaet tildelt St. Helena Medaillen, som endnu opbevares i Familien.

Bygningerne, der alle er straatækkede, er af Bindingsværk med Undtagelse af den grundmurede Svinestald, som ligger udenfor den egentlige Gaardplan. Hovedb. ligger mod Ø. og er opført i sidste Halvdel af det 18. Aarhundrede. Avlsb. er opførte 1871—96.

Af Jorderne ligger 54 Tdr. Ld. ved Gaarden, medens Resten er fraliggende c. 1½ Km. mod S.

Ringkjærslund, Bovense Sogn. Postforb. og St.: Ullerslev, hvortil c. 7 Km. Gaarden ligger c. 8 Km. fra Kerteminde. Nuværende Ejer: *Anders Pedersen*, som overtog Gaarden 12. April 1899, er født i Stubberup 15. Septbr. 1871 og gift med *Marie Lauridsen*, født i Sønder Omme 15. Oktbr. 1877.

Matr.-Nr. 5a m. fl. af Bovense. Hartkorn 7 Tdr. 4 Skpr. 1 Fdkr. ¼ Alb. Ejendomsskyld 50,000 Kr. Brandassurance for Hovedb. 6,500 Kr., for Avlsb. 21,500 Kr. Gaardens samlede Areal 72 Tdr. Ld., deraf Ager 64, Mose 4, Skov 3, Have og Gaardsplads 1. Agermarken drives i en 8 Marksdrift: Havre, Helbrak, Hvede, Byg, Roer, Byg og 2aars Græs. Jordens Bonitet er god Muld paa Lerunderlag. Besætningen bestaar af 20 Malkekøer, 20 Stkr. Ungkvæg og Kalve, 1 Tyr, 6 Heste samt 4 Plage og Føl. Sidste Aar solgtes c. 40 Fedesvin. Kvægbesætningen, der er af rød dansk Race, vedligeholdes hovedsagelig ved eget Tillæg.

Ringkjærslund ligger i Bovense By ved Nyborg-Kerteminde Landevej og har i sin Tid været Fæste under Hovedgaarden Rørbæk. Ca. 1835 købtes den til Frihed af Anders Pedersen, efter hvis Død Ejendommen 30. Juli 1880 gik i Arv til hans Svigersøn, Peder Thorup, af hvis Enke den nuværende Ejer har købt.

Den teglhængte, grundmurede Hovedb. er opført 1842 i den s. Side af Gaardspladsen. Avlsb. er nyere, opførte efter Ildsvaade af Grundmur med Stentage; de er forsynede med $1\frac{1}{2}$ M. høj Trimpel, og i Staldene findes brandfri Lofter. Lys og Kraft er indlagt fra Kissendrup Elektricitetsværk.

I Ringkjærslund Hestebesætning findes flere anerkendte Avlsdyr.

Grønholt, Bovense Sogn. Postforb. og St.: Hjulby, hvortil c. 5 Km. Gaarden ligger c. 9 Km. fra Nyborg. Nuværende Ejerinde: Enkefru *Ane Dorthea Larsen*, som overtog Gaarden 1901 ved sin Mands, *Hans Larsens* Død, er født i Urup 28. Jan. 1844.

Matr.-Nr. 1 m. fl. af Bovense. Hartkorn 6 Tdr. 2 Skpr. $\frac{1}{2}$ Alb. Ejendoms-skyld 40,000 Kr. Brandassurance for Hovedb. 6,514 Kr., for Avlsb. 15,245 Kr. Gaardens samlede Areal 57 Tdr. Ld., deraf Ager $52\frac{1}{2}$, Skov $3\frac{1}{2}$, Have og Gaardsplads 1. Agermarken drives uden fast Sædsifte. Jordens Bonitet er god Lermuld. Besætningen bestaar af 10 Malkekøer, 13 Stkr. Ungkvæg og Kalve, 2 Tyre, 5 Heste og 2 Plage. Sidste Aar solgtes c. 20 Fedesvin og c. 70 Maanedsgriise. Kvægbesætningen, der er af rød dansk Race, vedligeholdes hovedsagelig ved eget Tillæg.

Grønholt ligger ved Vejen fra Skalkendrup til Nordenhuse, omgiven mod N. af sine noget kuperede Jorder. Bygningerne, der alle bærer Straatage, er opførte omkring Midten af forrige Aarhundrede, Hovedb. i den s. Side af Gaardspladsen af Grundmur, Avlsb. af Bindingsværk. De faste Maskiner drives ved Petroleumsmotor.

Grønholts Beliggenhed er meget smuk. Navnlig er Udsigten mod Ø. over Skov og Strand malerisk og tiltalende.

Nørremose, Ellested Sogn. Postforb. og St.: Ellested, hvortil c. $1\frac{1}{2}$ Km. Gaarden ligger c. 15 Km. fra Nyborg. Nuværende Ejer: *Jens Peter Petersen*, som overtog Gaarden 1. April 1894, er født paa Ejendommen 14. Novbr. 1865 og gift med *Hansine Hansen*, født i Flemløse 24. Decbr. 1866.

Matr.-Nr. 9a af Kullerup. Hartkorn 5 Tdr. 3 Skpr. 3 Fdkr. $1\frac{1}{4}$ Alb. Ejendoms-skyld 36,000 Kr. Brandassurance for Hovedb. 4,200 Kr., for Avlsb. 18,100 Kr. Gaardens samlede Areal 58 Tdr. Ld., deraf Ager $51\frac{1}{2}$, Mose 4, Skov 1, Have og Gaardsplads $1\frac{1}{2}$. Agermarken drives i en 9 Marksdrift: Hvede efter Halvbrak, Roer, Blandsæd, Roer, Byg, Havre og $2\frac{1}{2}$ aars Græs. Jordens Bonitet er god Lermuld. Besætningen bestaar af 18 Malkekøer, 18 Stkr. Ungkvæg og Kalve, 1 Tyr, 5 Heste, 5 Plage og Føl samt 7 Faar. Sidste Aar solgtes c. 25 Fedesvin og c. 200 Maanedsgriise. Kvægbesætningen, der er af rød dansk Race, vedligeholdes hovedsagelig ved eget Tillæg.

Nørremose, der ligger meget smukt ved Vejen fra Ellested Kirke til Nyborg-Bøjden Landevej, har i sin Tid været Fæste under Hovedgaarden Lykkesholm, men blev frikøbt 1873 af Peder Jørgensen, der 1858 havde taget Fæstet i Arv efter sin Fader, Jørgen Pedersen. 1894 skødede Peder Jørgensen Ejendommen til sin Søn, den nuværende Ejer.

Hovedb., der ligger mod S., og den v. Længe er opførte af Bindingsværk med Straatage 1846 efter en stor Ildsvaade, som den Gang lagde en stor Part af Kullerup Gaarde i Aske. Den n. og den ø. Længe samt Svinestalden er alle af Grundmur, tækkede dels med Sten, dels med Pap. I den ø. Længe, som er bygget 1913, findes brandfri Lofter.

De jævne, gode Jorder ligger samlede omkring Gaarden.

Bankegaard, Flødstrup Sogn. Postforb. og St.: Ullerslev, hvortil c. $3\frac{1}{2}$ Km. Gaarden ligger c. 7 Km. fra Kerteminde. Nuværende Ejer: *Laurits Marius Larsen*, som overtog Gaarden 1. Maj 1908, er født 16. Jan. 1875 og gift med *Johanne Marie Madsen*, født paa Ejendommen 3. Maj 1845.

Matr.-Nr. 8a m. fl. af Flødstrup. Hartkorn 6 Tdr. 7 Skpr. 2 Alb. Ejendoms-skyld 52,000 Kr. Brandassurance for Hovedb. 6,480 Kr., for Avlsb. 22,420 Kr. Gaardens samlede Areal 66 Tdr. Ld., deraf Ager 64, Skov 1, Have og Gaards-

plads 1. Agermarken drives i en 7 Marksdrift: Helbrak, Vintersæd, Byg, Roer, Havre og 2aars Græs. Jordens Bonitet er overvejende ret letmuldet. Besætningen bestaar af 19 Malkekøer, 13 Stkr. Ungkvæg og Kalve, 1 Tyr, 6 Heste samt 3 Plage og Føl. Sidste Aar solgtes 28 Fedesvin. Kvægbesætningen, der er af rød dansk Race, vedligeholdes hovedsagelig ved eget Tillæg.

Bankegaard var Fæste under Stamhuset Juelsberg, indtil den 1863 købtes til Frihed af Laurs Madsen, den nuværende Ejers Svigerfader, efter hvem han har taget Ejendommen i Arv.

Gaarden ligger i Flødstrup ved Vejen mellem Korkendrup og Kissendrup, omgivet af sine Jorder. Bygningerne er af Grundmur, tækkede dels med Tegl, dels med Sten og dels med Straa. Hovedb., der ligger i den v. Side af Gaardspladsen, er opført 1866, den s. Længe c. 1875, Laden 1880 og den n. Længe 1911. Til Drift af de faste Maskiner er opstillet Vindmotor. Udenfor den egentlige Gaardplan ligger Hestestald og Svinestald.

Jorderne ligger samlede omkring Gaarden over et jævnt og bekvemt Terræn.

Vievang, Flødstrup Sogn. Postforb. og St.: Ullerslev, hvortil c. 3½ Km. Gaarden ligger c. 13 Km. fra Nyborg. Nuværende Ejer: *Hans Nielsen*, som overtog Gaarden 1. April 1903, er født i Vejrup 16. Jan. 1867 og gift med *Gerda Caroline Pedersen*, født i Mesinge 23. Septbr. 1864.

Matr.-Nr. 9a m. fl. af Flødstrup. Hartkorn 6 Tdr. 5 Skpr. 1 Fdkr. 2½ Alb. Ejendomsskyld 35,000 Kr. Brandassurance for Hovedb. og Avlsb. 17,000 Kr. Gaardens samlede Areal 57 Tdr. Ld., deraf Ager 51, Mose 2, Skov 3, Have og Gaardsplads 1. Agermarken drives i en 7 Marksdrift: Helbrak, Vintersæd, Byg, Roer, Havre og 2aars Græs. Jordens Bonitet er noget letmuldet. Besætningen bestaar af 14 Malkekøer, 12 Stkr. Ungkvæg og Kalve, 1 Tyr, 4 Heste og 2 Faar. Sidste Aar solgtes 24 Fedesvin. Kvægbesætningen, der er af rød dansk Race, vedligeholdes hovedsagelig ved eget Tillæg.

Vievang var i sin Tid Fæste under Hovedgaarden Skovsbo. 1850 tog Jørgen Andersen den i Arv efter sin Plejefader, Jørgen Jensen, og af ham har den nuværende Ejer købt.

Gaarden ligger i Flødstrup By ved Kerteminde Landevej, omgivet mod V. af sine jævne, gode Jorder. Hovedb., der ligger mod N., og de to Sidelænger er ældre, men vel vedligeholdte Bindingsværkshuse; den s. Længe er opført 1893 af Grundmur. Alle Bygningerne er straaetækkede. Til Drift af de faste Maskiner er installeret Petroleumsmotor.

Lærkegaard, Flødstrup Sogn. Postforb. og St.: Ullerslev, hvortil c. 3½ Km. Gaarden ligger c. 13 Km. fra Nyborg. Nuværende Ejer: *Søren Frandsen*, som overtog Gaarden 15. Jan. 1890, er født i Flødstrup 4. Novbr. 1855 og gift med *Ane Dorthea Jørgensen*, født i Flødstrup 9. Oktbr. 1856.

Matr.-Nr. 12a m. fl. af Flødstrup. Hartkorn 5 Tdr. 7 Skpr. 1 Fdkr. 1¼ Alb. Ejendomsskyld 36,000 Kr. Brandassurance for Hovedb. 4,998 Kr., for Avlsb. 12,371 Kr. Gaardens samlede Areal 56 Tdr. Ld., deraf Ager 50, Mose 2, Skov 3, Have og Gaardsplads 1. Agermarken drives i en 6 Marksdrift: Benyttet Brak, ½ Vintersæd ½ Roer, Byg, Havre og 2aars Græs. Jordens Bonitet er dels letmuldet, dels letmuldet. Besætningen bestaar af 13 Malkekøer, 8 Stkr. Ungkvæg og Kalve, 1 Tyr, 4 Heste, 2 Plage og 4 Faar. Sidste Aar solgtes 12 Fedesvin. Kvægbesætningen, der er af rød dansk Race, vedligeholdes kun delvis ved eget Tillæg.

Lærkegaard, der i sin Tid var Fæste under Hovedgaarden Skovsbo, ligger tæt V. for Kerteminde Landevej. Den nuværende Ejer har købt den af Rasmus Hansen.

Bygningerne er opførte 1844 af Bindingsværk med Straatage. Udenfor den egentlige Gaardplan er dog i 1903 bygget en grundmuret Svinestald. Hovedb. ligger mod Ø., omgivet af Have og Plantninger.

Med Undtagelse af 10 Tdr. Ld., som er fraliggende c. ½ Km. mod SØ., ligger Jorderne samlede ved Gaarden.

H. P. Hansens Gaard i Mullerup, Flødstrup Sogn. Postforb.: Ullerslev, og St.: Revninge, hvortil c. 3 Km. Gaarden ligger c. 7 Km. fra Kerteminde. Nuværende Ejer: *Hans Peder Hansen*, som overtog Gaarden 1. April 1894, er født

paa Ejendommen 27. Maj 1867 og gift med *Johanne Jørgensen*, født i Kissendrup 18. Oktbr. 1868.

Matr.-Nr. 2a m. fl. af Mullerup. Hartkorn 6 Tdr. 2 Skpr. 2 Fdkr. 1½ Alb. Ejendomsskyld 43,000 Kr. Brandassurance for Hovedb. 8,000 Kr., for Avlsb. 15,800 Kr. Gaardens samlede Areal 56 Tdr. Ld., deraf Ager 52½, Eng ½, Skov 2, Have og Gaardsplads 1. Af Agermarken drives 43½ Td. Ld. i en 7 Marksdrift: Hvede efter Halvbrak, Roer, Byg, Roer, Havre og 1½aars Græs; 5 Tdr. Ld. dyrkes med Lucerne, og 4 Tdr. Ld. henligger med vedvarende Græsning. Jordens Bonitet er god Lermuld paa Lerunderlag. Besætningen bestaar af 21 Malkekøer, 20 Stkr. Ungkvæg og Kalve, 1 Tyr, 4 Heste samt 3 Plage og Føl. Sidste Aar solgtes 32 Fedesvin. Kvægbesætningen, der er af rød dansk Race, vedligeholdes hovedsagelig ved eget Tillæg.

Gaarden ligger i Mullerup By ved Vejen fra Mullerup til Kissendrup. I sin Tid var den Fæste under Hovedgaarden Rørbæk, men frikøbtes 1828 af Hans Pedersen, hvis Søn, Rasmus Hansen, overtog den 1866. Efter hans Død 1891 sad hans Enke inde med Ejendommen, til hun 3 Aar senere skødede den til sin Søn, den nuværende Ejer.



H. P. Hansens Gaard.

Hovedb. er opført 1872 af Grundmur med Tegtag, fritliggende i den n. Side af Gaardspladsen. Avlsb. er dels af Grundmur, dels af Bindingsværk, tækkede med Straa; de er opførte i Tidsrummet 1870—1900. Udenfor den egentlige Gaardplan ligger Svinstald og Bryggers. Lys og Kraft er indlagt fra Kissendrup Elektricitetsværk.

Hovedparten af Jorderne strækker sig Ø. og V. for Gaarden; Resten er fraliggende c. 500 M. mod NØ.

Gaardens Kvægbesætning, der hører til de mest ansete paa Fyn, er flere Gange bleven tilkendt 1. Klasses Anerkendelse i Konkurrencerne mellem hele Kvæghold i Fyns Stift.

Kjertegaard, Flødstrup Sogn. Postforb. og St.: Ullerslev, hvortil c. 6 Km. Gaarden ligger c. 8 Km. fra Kerteminde. Nuværende Ejer: *Niels Peder Bjørn*, som overtog Gaarden 1. Novbr. 1895, er født paa Bjørnegaard i St. Visby 27. Jan. 1862 og gift med *Caroline Larsine Pedersen*, født i Egense 16. Maj 1871.

Matr.-Nr. 3b m. fl. af Langtved. Hartkorn 5 Tdr. 3 Skpr. Ejendomsskyld 35,000 Kr. Brandassurance for Hovedb. 5,896 Kr., for Avlsb. 9,327 Kr. Gaardens samlede Areal 50 Tdr. Ld., deraf Ager 47½, Skov 1½, Have og Gaardsplads 1. Agermarken drives i en 9 Marksdrift: Havre, Rug, Byg, 1aars Græs, Havre, Roer, Byg og 2aars Græs. Jordens Bonitet er god Lermuld. Besætningen bestaar af 12 Malkekøer, 10 Stkr. Ungkvæg og Kalve, 1 Tyr, 4 Heste, 3 Plage og Føl

samt 5 Faar. Sidste Aar solgtes c. 30 Fedesvin. Kvægbesætningen, der er af rød dansk Race, vedligeholdes hovedsagelig ved eget Tillæg.

Kjertegaard ligger i Langtved By ved Vejen fra Risinge til Flødstrup. Tidligere var den Fæste under Hovedgaarden Rørbæk, men blev 1827 købt til Frihed. Den nuværende Ejer har købt den af Lars Hansen, som havde ejet den gennem en lang Aarrække.

Bygningerne er opførte c. 1858 af Bindingsværk. Hovedb., der ligger mod V., bærer Stentag, Avlsb. Straatage. Lys og Kraft er indlagt fra Kissendrup Elektricitetsværk. Jorderne strækker sig navnlig mod V. over et jævnt og bekvemt Terræn.

Hans Jensens Gaard i Langtved, Flødstrup Sogn. Postforb. og St.: Ullerslev, hvortil c. 6 Km. Gaarden ligger c. 9 Km. fra Kerteminde. Nuværende Ejerinde: Enkefru *Karen Jensen*, f. *Larsen*, som overtog Gaarden 1909 ved sin Mands, *Hans Jensens Død*, er født i Brylle 21. Jan. 1865.

Matr.-Nr. 4a m. fl. af Langtved. Hartkorn 6 Tdr. 6 Skpr. 2 Fdkr. 1 Alb. Ejendomsskyld 46,000 Kr. Brandassurance for Hovedb. og Avlsb. c. 20,000 Kr.



Hans Jensens Gaard.

Gaardens samlede Areal 70 Tdr. Ld., deraf Ager 62, Skov 7, Have og Gaardsplads 1. Agermarken drives i en 7 Marksdrift: Benyttet Brak, Vintersæd, Roer, Byg, Blandsæd og 2aars Græs. Jordens Bonitet er god, frugtbar Lermuld. Besætningen bestaar af 14 Malkekøer, 16 Stkr. Ungkvæg og Kalve, 1 Tyr, 5 Heste, 2 Plage og 2 Faar. Sidste Aar solgtes 18 Fedesvin. Kvægbesætningen, der er af rød dansk Race, vedligeholdes hovedsagelig ved eget Tillæg.

Gaarden ligger i Langtved By ved Vejen fra Mullerup til Kissendrup. Ældst kendt af Ejerne er Hans Hansen, der 1857 efterfulgtes af sin Svigersøn, Hans Jensen, den nuværende Ejerindes afdøde Mand.

Den grundmurede, teglhængte Hovedb. er opført 1867 i den n. Side af Gaardspladsen, omgivet af Have og Plantninger. Avlsb. er af Bindingsværk med Straatage, opførte omtrent samtidig med Hovedb. Udenfor den egentlige Gaardplan ligger Svinstalden. Lys og Kraft er indlagt fra Kissendrup Elektricitetsværk.

Jorderne strækker sig navnlig mod N. over et jævnt og bekvemt Terræn.

Vaabenholm, Flødstrup Sogn. Postforb. og St.: Ullerslev, hvortil c. 7½ Km. Gaarden ligger c. 7½ Km. fra Kerteminde. Nuværende Ejer: *Hans Christian Rasmussen*, som overtog Gaarden 1892, er født i Kissendrup 15. Novbr. 1858 og gift med *Rasmine Hansen*, født paa Ejendommen 21. Maj 1861.

Matr.-Nr. 3a m. fl. af Kissendrup. Hartkorn 3 Tdr. 6 Skpr. 3 Fdkr. ½ Alb. Ejendomsskyld 40,000 Kr. Brandassurance for Hovedb. og Avlsb. c. 15,000 Kr. Gaardens samlede Areal 65 Tdr. Ld., deraf Ager 59, Mose 2, Skov 3, Have og Gaardsplads 1. Af Agermarken drives 57 Tdr. Ld. i en 7 Marksdrift: Vintersæd efter Halvbrak, Byg, Roer, Havre og 2½aars Græs; 2 Tdr. Ld. dyrkes med Frøavl. Jordens Bonitet er Lermuld paa Lerunderlag. Besætningen bestaar af 14 Malke-

køer, 15 Stkr. Ungkvæg og Kalve, 1 Tyr, 6 Heste samt 6 Plage og Føl. Sidste Aar solgtes c. 30 Fedesvin og 20 Maanedsgriise. Kvægbesætningen, der er af rød dansk Race, vedligeholdes hovedsagelig ved eget Tillæg.

Vaabenholm ligger ved Vejen fra Bovense til Kissendrup. Den nuværende Ejer har overtaget den efter sin Svigerfader, Peder Hansen, som 1846 havde taget den i Arv efter sin Fader, Hans Hansen.

Med Undtagelse af Kostalden, der er opført c. 1888 af Grundmur, er Bygningerne opførte 1849 af Bindingsværk. Alle Bygningerne bærer Straatage. Hovedb. ligger i den n. Side af Gaardspladsen. Elektrisk Lys og Kraft er indlagt.

Af Jorderne er 9 Tdr. Ld. fraliggende c. 1 Km. mod N., Resten af Arealet strækker sig navnlig S. for Gaarden.

Vaabenholm Heste- og Kvægbesætning tilhører anerkendte Stammer.

Gl. Visbygaard, Flødstrup Sogn. Postforb. og St.: Ullerslev, hvortil c. 7 Km. Gaarden ligger c. 7 Km. fra Kerteminde. Nuværende Ejer: *Jørgen Jørgensen*, som overtog Gaarden 1. April 1903, er født i Kissendrup 17. Decbr. 1873 og gift med *Hanne Pedersen*, født paa Ejendommen 6. April 1874.

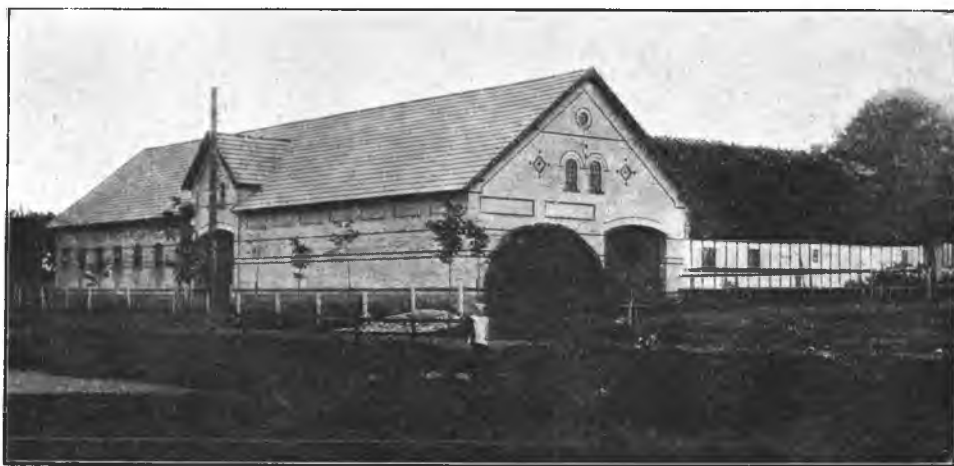

Gl. Visbygaard.

Matr.-Nr. 1a af Visby. Hartkorn 3 Tdr. 5 Skpr. 2 Fdkr. Ejendomsskyld 37,000 Kr. Brandassurance for Hovedb. 7,500 Kr., for Avlsb. 17,300 Kr. Gaardens samlede Areal 43 Tdr. Ld., deraf Ager 38, Mose 1, Skov 3, Have og Gaardsplads 1. Agermarken drives i en 8 Marksdrift: Havre, benyttet Brak, Vintersæd, Byg, Roer, Byg og 2aars Græs. Jordens Bonitet er Lermuld paa Lerunderlag. Besætningen bestaar af 15 Malkekøer, 6 Stkr. Ungkvæg og Kalve, 1 Tyr, 4 Heste og 2 Plage. Sidste Aar solgtes 38 Fedesvin. Kvægbesætningen, der er af rød dansk Race, vedligeholdes hovedsagelig ved eget Tillæg.

Gl. Visbygaard ligger meget smukt Ø. for Hovedgaarden Risinges Skove ved Vejen fra Kissendrup til Kerteminde Landevej. I sin Tid var den Fæste under Hovedgaarden Rørbæk, men i Begyndelsen af forrige Aarhundrede blev den frikøbt af Hans Christensen, der 1853 efterfulgtes af sin Søn, Peder Hansen, den nuværende Ejers Svigerfader, efter hvem han har taget Ejendommen i Arv.

Bygningerne er af Grundmur. Hovedb. er opført 1876 i den v. Side af Gaardspladsen, omgivet mod V. og N. af Haven; det er en smuk, skifertækket Bygning, den rummer en stor og god Lejlighed. Avlsb. er opførte 1908 og bærer Cementstenstage; det er meget anselige og rummelige Bygninger. Lys og Kraft er indlagt fra Kissendrup Elektricitetsværk.

Jorderne ligger samlede omkring Gaarden over et jævnt og bekvemt Terræn.

Ny Visbygaard, Flødstrup Sogn. Postforb. og St.: Ullerslev, hvortil c. 7 Km. Gaarden ligger c. 7 Km. fra Kerteminde. Nuværende Ejer: *Hans Chri-*

stensen, som overtog Gaarden 1. Novbr. 1894, er født paa Ejendommen 6. April 1863 og gift med *Trine Larsen*, født i Brylle 25. Oktbr. 1862.

Matr.-Nr. 1c m. fl. af Visby. Hartkorn 4 Tdr. 3 Fdkr. 2¼ Alb. Ejendoms-skyld 36,000 Kr. Brandassurance for Hovedb. 3,600 Kr., for Avlsb. 12,000 Kr. Gaardens samlede Areal 52 Tdr. Ld., deraf Ager 44, Mose 1, Skov 6, Have og Gaardsplads 1. Agermarken drives i en 7 Marksdrift: ½ Staldfoder ½ Græs, Vintersæd, Byg, Roer, Havre og 2aars Græs. Jordens Bonitet er Lermuld paa Lerunderlag. Besætningen bestaar af 12 Malkekøer, 10 Stkr. Ungkvæg og Kalve, 2 Tyre, 4 Heste samt 4 Plage og Føl. Sidste Aar solgtes c. 70 Fedesvin. Kvægbesætningen, der er af rød dansk Race, vedligeholdes hovedsagelig ved eget Tillæg.

Ny Visbygaard, der ligger ved Vejen fra Kissendrup til Kerteminde Landevej, var i sin Tid Fæste under Hovedgaarden Rørbæk, men er bleven frikøbt i Begyndelsen af forrige Aarhundrede. Indtil 1855 hørte den sammen med Nabogaarden, men blev da udskilt derfra og købt af den nuværende Ejers Fader, C. Hansen.



Ny Visbygaard.

Hovedb., der ligger mod N., og to af Avslængerne er opført 1855 af Bindingsværk. Den v. Staldlænge er derimod bygget af Grundmur 1907. En Svinestald udenfor den egentlige Gaardplan er opført 1893. Alle Bygningerne bærer Straatage. Lys og Kraft er indlagt fra Kissendrup Elektricitetsværk.

Af Jørderne ligger c. 30 Tdr. Ld. ved Gaarden, Resten i to Afdelinger indenfor mindre Afstande mod N. og S. Overfladen er jævn og god.

Dinestrupgaard, Flødstrup Sogn. Postforb. og St.: Ullerslev, hvortil c. 7 Km. Gaarden ligger c. 7 Km. fra Kerteminde. Nuværende Ejer: *Jens Pedersen Hansen*, som overtog Gaarden 1. Novbr. 1889, er født paa Ejendommen 23. Decbr. 1867 og gift med *Gertrud Marthine Jensen*, født i Flødstrup 15. Febr. 1869.

Matr.-Nr. 1 m. fl. af Dinestrup. Hartkorn 4 Tdr. 2 Skpr. 1 Fdkr. 2¼ Alb. Ejendomsskyld 36,000 Kr. Brandassurance for Hovedb. 4,320 Kr., for Avlsb. 13,437 Kr. Gaardens samlede Areal 46 Tdr. Ld., deraf Ager 41½, Eng 1½, Skov 2, Have og Gaardsplads 1. Agermarken drives i en 6 Marksdrift: Vintersæd og Staldfoder, Byg, Roer, Havre og 2aars Græs. Jordens Bonitet er god Lermuld. Besætningen bestaar af 14 Malkekøer, 10 Stkr. Ungkvæg og Kalve, 2 Tyre, 4 Heste, 3 Plage og Føl samt 5 Faar. Sidste Aar solgtes c. 25 Fedesvin. Kvægbesætningen, der er af rød dansk Race, vedligeholdes hovedsagelig ved eget Tillæg.

Dinestrupgaard var i sin Tid Fæste under Hovedgaarden Rørbæk, men blev 12. Aug. 1808 købt til Frihed af Jens Pedersen, der 1847 skødede den til sin Søn, Hans Jensen, den nuværende Ejers Fader, efter hvem han har taget den i Arv.

Gaarden ligger meget smukt tæt Ø. for Nyborg-Kerteminde Landevej, mod V. omgivet af Risinge Skove og mod N. og Ø. af Store Bælt. Hovedb., der ligger i den

s. Side af Gaardspladsen, og begge Sidelængerne er c. 100 Aar gamle, opførte af Bindingsværk. Den n. Længe er bygget 1902 af Grundmur. Alle Bygningerne bærer Straatage. Lys og Kraft er indlagt fra Kissendrup Elektricitetsværk.



Dinestrupgaard.

Jorderne ligger samlede omkring Gaarden over et jævnt og bekvemt Terræn. I Dinestrupgaard Hestebesætning findes flere fremragende, højt præmierede Avlsdyr af oldenborgsk Race.

H. P. Hansens Gaard i Ullerslev, Ullerslev Sogn. Postforb. og St.: Ullerslev, hvortil c. 1 Km. Gaarden ligger c. 9 Km. fra Nyborg. Nuværende Ejer:



H. P. Hansens Gaard.

Hans Peder Hansen, som overtog Gaarden 1. April 1910, er født paa Ejendommen 1. Novbr. 1875 og gift med *Sidsel Christine Hansen*, født i Ullerslev 7. Febr. 1875.

Matr.-Nr. 11a m. fl. af Ullerslev. Hartkorn 8 Tdr. 7 Skpr. Ejendomsskyld 44,000 Kr. Brandassurance for Hovedb. 5,718 Kr., for Avlsb. 10,986 Kr. Gaardens samlede Areal 70 Tdr. Ld., deraf Ager 60, Natureng 4, Mose 5, Have og

Gaardsplads 1. Agermarken drives i en 8 Marksdrift: Havre, benyttet Brak, Vintersæd, Byg, Roer, Blandsæd og 2aars Græs. Jordens Bonitet er god Muld paa blandet Underlag. Besætningen bestaar af 13 Malkekøer, 10 Stkr. Ungkvæg og Kalve, 1 Tyr, 4 Heste, 3 Plage og Føl samt 3 Faar. Sidste Aar solgtes 18 Fedesvin. Kvægbesætningen, der er af rød dansk Race, vedligeholdes hovedsagelig ved eget Tillæg.

Gaarden, som den nuværende Ejer har arvet efter sin Fader, Anders Hansen, der havde købt den 1871, ligger i Ullerslev By ved Odense-Nyborg Landevej. 30 Tdr. Ld. af Jorderne er Arvefæste under Stamhuset Juelsberg, Resten er ren Ejendom.

Bygningerne er opførte efter Ildsvaade 1833. Hovedb., der er af Grundmur med Tegtag, ligger i den n. Side af Gaardspladsen med Facade ud mod Landevejen; Haven strækker sig ud mod V.; Avlsb. er af Bindingsværk med Straatage. Udenfor den egentlige Gaardplan er i 1908 bygget en grundmuret Svinestald. Lys og Kraft er indlagt fra Ullerslev Elektricitetsværk.

Jorderne, som gennemskæres af Landevejen, ligger samlede om Gaarden over et noget bakket Terræn.

Ullerslevgaard, Ullerslev Sogn. Postforb. og St.: Ullerslev, hvortil c. 1 Km. Gaarden ligger c. 9 Km. fra Nyborg. Nuværende Ejer: *Hans Didrik*



Ullerslevgaard.

Johansen, som overtog Gaarden 1. Novbr. 1893, er født i Aunslev 12. April 1862 og gift med *Ane Marie Jensen*, født i Ullerslev 2. Decbr. 1866.

Matr.-Nr. 12d m. fl. af Ullerslev. Hartkorn 6 Tdr. 5 Skpr. 2 Fdkr. $\frac{1}{2}$ Alb. Ejendomsskyld 50,000 Kr. Brandassurance for Hovedb. 8,350 Kr., for Avlsb. 20,650 Kr. Gaardens samlede Areal 77 Tdr. Ld., deraf Ager 62, Eng 4, Mose 10, Have og Gaardsplads 1. Agermarken drives i en 6 Marksdrift uden fast Sædsifte. Jordens Bonitet er noget uensartet, dels lermuldet, dels af lettere Beskaffenhed. Besætningen bestaar af 20 Malkekøer, 14 Stkr. Ungkvæg og Kalve, 2 Tyre, 5 Heste, 4 Plage og Føl samt 5 Faar. Sidste Aar solgtes c. 30 Fedesvin. Kvægbesætningen, der er af rød dansk Race, vedligeholdes hovedsagelig ved eget Tillæg.

Ullerslevgaard ligger c. $\frac{1}{2}$ Km. Ø. for Ullerslev By (gammel Form: Ulversleff). 1886 købte den nuværende Ejers Fader, Johan Rasmussen, Ejendommen af Hans Eriksen.

Hovedb. ligger frit i den v. Side af Gaardspladsen, omgivet af Have mod V. og N.; den er opført 1911 af Grundmur med Stentag og er mod begge Facader prydet med høj Frontespice med 3 Fags Kvist. Af Grundmur er ligeledes den ø. og den s. Længe, medens den n. Længe er af Bindingsværk. Alle Avlsb. bærer Straatage. Lys og Kraft er indlagt fra Ullerslev Elektricitetsværk.

Jorderne ligger samlede ved Gaarden med Undtagelse af 10 Tdr. Ld. Ager, der sammen med Mosen og Engen er fraliggende c. $\frac{1}{2}$ Km. mod S.
1320 skødede Andreas Tagesen en Gaard i »Ulversleff« til Sorø Kloster.

Vestergaard, Ullerslev Sogn. Postforb. og St.: Ullerslev, hvortil c. 1 Km. Gaarden ligger c. 11 Km. fra Nyborg. Nuværende Ejer: *Hans Peder Hansen*, som overtog Gaarden 1. Novbr. 1889, er født paa Ullerslev Mark 9. Oktbr. 1844 og gift med *Rasmine Johansen*, født i Aunslev 11. Marts 1860.

Matr.-Nr. 15a m. fl. af Ullerslev. Hartkorn 4 Tdr. 5 Skpr. 3 Fdkr. 1 Alb. Ejendomsskyld 37,000 Kr. Brandassurance for Hovedb. 7,800 Kr., for Avlsb. 12,139 Kr. Gaardens samlede Areal 52 Tdr. Ld., deraf Ager 41, Eng 2, Mose $\frac{5}{2}$, Skov $\frac{1}{2}$, Græsningsjord 2, Have og Gaardsplads 1. Agermarken drives i en 7 Marksdrift: Benyttet Brak, Vintersæd, Byg, Roer, Havre og 2aars Græs. Jordens Bonitet er Lermuld paa Lerunderlag. Besætningen bestaar af 12 Malkekøer, 8 Stkr. Ungkvæg og Kalve, 1 Tyr, 4 Heste, 2 Plage og 5 Faar. Sidste Aar solgtes c. 15 Fedesvin. Kvægbesætningen, der er af rød dansk Race, vedligeholdes hovedsagelig ved eget Tillæg.

Vestergaard var i sin Tid Fæste under Hovedgaarden Skovsbo, men frikøbtes i Begyndelsen af forrige Aarhundrede af Peder Sørensen, som 1843 efterfulgtes af sin Søn, Hans Pedersen, den nuværende Ejers Morbroder, efter hvem han har faaet den ved Arv.

Gaarden ligger ved Odense-Nyborg Landevej og er helt af Grundmur, opført 1895—96 med Skifertag paa Hovedb. og Straatage paa Avlsb. Hovedb. ligger i den s. Side af Gaardspladsen, omgivet af Have og Plantninger. Elektrisk Lys og Kraft er indlagt.

Hovedparten af Jorderne ligger samlede ved Gaarden; 14 Tdr. Ld. er dog fraliggende c. 1 Km. mod NV. over et noget kuperet Terræn.

Mølgaard, Ullerslev Sogn. Postforb.: Langeskov, og St.: Ullerslev, hvortil c. $3\frac{1}{2}$ Km. Gaarden ligger c. 11 Km. fra Nyborg. Nuværende Ejerinde: Enkefru *Ane Marie Hansen*, f. *Rasmussen*, som overtog Gaarden 1911 ved sin Mands, *Niels Hansens* Død, er født paa Ejendommen 28. Marts 1854.

Matr.-Nr. 20a m. fl. af Ullerslev. Hartkorn 3 Tdr. 4 Skpr. 2 Fdkr. 2 Alb. Ejendomsskyld 35,000 Kr. Brandassurance for Hovedb. 6,000 Kr., for Avlsb. 8,500 Kr. Gaardens samlede Areal 56 Tdr. Ld., deraf Ager $47\frac{1}{2}$, Eng 5, Mose 1, Skov $1\frac{1}{2}$, Have og Gaardsplads 1. Agermarken drives i en 8 Marksdrift: Havre, $\frac{1}{2}$ Helbrak $\frac{1}{2}$ benyttet Brak, Vintersæd, Roer, Byg, Blandsæd og 2aars Græs. Jordens Bonitet er lermuldet. Besætningen bestaar af 12 Malkekøer, 12 Stkr. Ungkvæg og Kalve, 1 Tyr, 4 Heste, 4 Plage og Føl. Sidste Aar solgtes c. 20 Fedesvin og c. 30 Maanedsgriise. Kvægbesætningen, der er af rød dansk Race, vedligeholdes kun delvis ved eget Tillæg.

Mølgaard, der ligger ved Vejen fra Urup til Nyborg-Odense Landevej, har saa langt tilbage, man ved Besked, været Selveje. Den nuværende Ejerindes afdøde Mand havde 1887 overtaget Gaarden efter sin Svigerfader, Rasmus Rasmussen.

Hovedb., der ligger i den n. Side af Gaardspladsen, er opført 1855 af Grundmur med Tegtag; Avlsb., som er af Bindingsværk med Straatage, er noget ældre. Lys og Kraft er indlagt fra Ullerslev Elektricitetsværk.

Jorderne ligger samlede omkring Gaarden over et jævnt og bekvemt Terræn.

Bredmaegaard, Ullerslev Sogn. Postforb. og St.: Ullerslev, hvortil c. 3 Km. Gaarden ligger c. 11 Km. fra Nyborg. Nuværende Ejer: *Niels Jensen*, som overtog Gaarden 1. April 1904, er født paa Ejendommen 10. Jan. 1865 og gift med *Nielsine Knudsen*, født paa Ullerslev Mark 25. Novbr. 1872.

Matr.-Nr. 22 af Ullerslev. Hartkorn 5 Tdr. 7 Skpr. 2 Fdkr. $1\frac{1}{4}$ Alb. Ejendomsskyld 40,000 Kr. Brandassurance for Hovedb. 5,800 Kr., for Avlsb. 16,440 Kr. Gaardens samlede Areal 55 Tdr. Ld., deraf Ager $50\frac{1}{2}$, Eng 3, Skov $\frac{1}{2}$, Have og Gaardsplads 1. Agermarken drives i en 6 Marksdrift: Havre, delvis benyttet Brak, Vintersæd, Roer, Byg og 1aars Græs. Jordens Bonitet er god Lermuld paa Lerunderlag. Besætningen bestaar af 17 Malkekøer, 20 Stkr. Ungkvæg og

Kalve, 1 Tyr, 5 Heste, 3 Plage og Føl, 4 Faar. Sidste Aar solgtes c. 40 Fedesvin. Kvægbesætningen, der er af rød dansk Race, vedligeholdes hovedsagelig ved eget Tillæg.

Bredmaegaard ligger c. 400 M. S. for Odense-Nyborg Landevej og var i sin Tid Fæste under Stamhuset Juelsberg. 1863 efterfulgtes Jens Rasmussen som Ejer af sin Søn, Hans Jensen, der døde 1877, hvorefter hans Enke sad inde med Ejendommen, til hun i 1904 skødede den til sin Søn, den nuværende Ejer.



Bredmaegaard.

Bygningerne er af Grundmur. Laden er opført 1875, den v. Længe 1877, den ø. Længe 1881 og Hovedb., som ligger mod N., 1883. Denne sidste bærer Skifertag, medens Avlsb. er spaantækkede. Lys og Kraft er indlagt fra Ullerslev Elektricitetsværk. Agermarken, der har en jævn og god Overflade, ligger samlet omkring Gaarden. I Bredmaegaard Kvægbesætning findes flere fortrinlige, præmierede Avlsdyr.

Ulvsager, Ullerslev Sogn. Postforb. og St.: Ullerslev, hvortil c. 1 Km. Gaarden ligger c. 9 Km. fra Nyborg. Nuværende Ejer: *Hans Jørgen Nielsen*, som overtog Gaarden 1906, er født paa Ejendommen 12. Marts 1873 og gift med *Anna Jensen*, født i Davinde 12. Septbr. 1882.

Matr.-Nr. 28a m. fl. af Ullerslev. Hartkorn 7 Tdr. 3 Skpr. 3 Fdkr. 1½ Alb. Ejendomsskyld 46,000 Kr. Brandassurance for Hovedb. 6,000 Kr., for Avlsb. 17,300 Kr. Gaardens samlede Areal 60 Tdr. Ld., deraf Ager 48½, Eng 5, Mose 4, Skov 1½, Have og Gaardsplads 1. Agermarken drives i en 8 Marksdrift: Rug efter Halvbrak, ½ Roer ½ Blandsæd, Byg, Roer, Havre og 2aars Græs. Jordens Bonitet er god, kraftig Lermuld paa Lerunderlag. Besætningen bestaar af 15 Malkekøer, 16 Stkr. Ungkvæg og Kalve, 1 Tyr, 5 Heste samt 3 Plage og Føl. Sidste Aar solgtes c. 30 Fedesvin. Kvægbesætningen, der er af rød dansk Race, vedligeholdes hovedsagelig ved eget Tillæg.

Ulvsager ligger i Ullerslev By tæt N. for Nyborg-Odense Landevej. Den nuværende Ejer har taget den i Arv efter sin Moder, Enke efter Hans Nielsen, som var død 1899 efter at have ejet Gaarden siden 1871, da han havde faaet Skøde paa den af sin Svigerfader, Hans Rasmussen.

Hovedb., der ligger mod N., og den ø. Længe er opført c. 1845 af Bindingsværk, den s. og den v. Længe af Grundmur henholdsvis 1877 og 1905. Alle Bygningerne bærer Straatage. Lys og Kraft er indlagt fra Ullerslev Elektricitetsværk.

Jorderne ligger samlede omkring Gaarden, navnlig mod Ø. over et noget kuperet Terræn.

I Ulvsager Kvægbesætning findes flere præmierede Avlsdyr.

Teglgaard, Ullerslev Sogn. Postforb. og St.: Ullerslev, hvortil c. ½ Km. Gaarden ligger c. 9 Km. fra Nyborg. Nuværende Ejer: *Hans Jørgen Hansen*, som overtog Gaarden 1. April 1907, er født i Ellinge 29. Marts 1878 og gift med *Marie Vind*, født i V. Smidstrup 25. April 1885.

Matr.-Nr. 29a m. fl. af Ullerslev. Hartkorn 6 Tdr. 4 Skpr. 3 Fdkr. 2½ Alb. Ejendomsskyld 37,000 Kr. Brandassurance for Hovedb. 8,000 Kr., for Avlsb. 15,000 Kr. Gaardens samlede Areal 70 Tdr. Ld., deraf Ager 59, Kultureng 5, Mose 4, Skov 1, Have og Gaardsplads 1. Af Agermarken drives 22 Tdr. Ld. i en 7 Marksdrift: Roer, Byg, Roer, Byg, Havre og 2aars Græs; 18 Tdr. Ld. i en 6 Marksdrift: Rug efter Halvbrak, Byg, Havre og 2½aars Græs; og 19 Tdr. Ld. i en 5 Marksdrift: Rug efter Halvbrak, Kartoffler, Havre og 2aars Græs. Jordens Bonitet er noget uensartet, dels Lermuld, dels Sandmuld. Besætningen bestaar af 14 Malkekøer, 11 Stkr. Ungkvæg og Kalve, 1 Tyr, 6 Heste, 3 Plage og Føl samt 7 Faar. Sidste Aar solgtes c. 15 Fedesvin og c. 50 Maanedsgriise. Kvægbesætningen, der er af rød dansk Race, vedligeholdes hovedsagelig ved eget Tillæg.

Teglgaard ligger i Ullerslev By S. for Nyborg-Odense Landevej. Den nuværende Ejer har købt den af Anders Nielsen, som var barnefødt i Gaarden og havde været dens Ejer siden c. 1860.

Den grundmurede, teglhængte Hovedb. er ligesom den v. og den s. Længe, der begge er af Bindingsværk, opført 1864. Den ø. Længe er derimod bygget af Grundmur 1910. Alle Avlsb. bærer Straatage. Fra Ullerslev Elektricitetsværk er indlagt Lys og Kraft.

Jorderne, der ligger noget spredt S. for Gaarden, gennemskæres af Statsbanen. I bekvem Forbindelse med Jernbanestationen er her bygget et Teglværk, fra hvilket der drives en ret omfattende Virksomhed.

I Teglgaard Hestebesætning findes flere præmierede Avlsdyr.

Østergaard, Frørup Sogn. Postforb. og St.: Frørup, hvortil c. 1 Km. Gaarden ligger c. 9 Km. fra Nyborg. Nuværende Ejer: *Anders Peder Larsen*, som overtog Gaarden 1. Novbr. 1906, er født i Langæble 4. Juli 1863 og gift med *Anna Østergaard*, født i Frørup 3. Juli 1847.

Matr.-Nr. 24a m. fl. af Frørup. Hartkorn 7 Tdr. 2 Fdkr. 1¼ Alb. Ejendomsskyld 35,000 Kr. Brandassurance for Hovedb. og Avlsb. c. 22,000 Kr. Gaardens samlede Areal 45 Tdr. Ld., deraf Ager 44, Have og Gaardsplads 1. Agermarken drives i en 9 Marksdrift: Havre, benyttet Brak, Vintersæd, Byg, Roer, Blandsæd og 3aars Græs. Jordens Bonitet er Lermuld paa Lerunderlag. Besætningen bestaar af 15 Malkekøer, 15 Stkr. Ungkvæg og Kalve, 2 Tyre, 4 Heste samt 4 Plage og Føl. Sidste Aar solgtes c. 20 Fedesvin og c. 50 Maanedsgriise. Kvægbesætningen, der er af rød dansk Race, vedligeholdes hovedsagelig ved eget Tillæg.

Østergaard, der ligger ved Vejen fra Frørup til Kogsbølle, har saa langt tilbage, man ved Besked, været Selveje. Den nuværende Ejer har erhvervet sig den ved Giftermaal med Niels Krogs Enke.

Bygningerne er opførte 1869 af Grundmur med Straatage. Hovedb. ligger i den v. Side af Gaardspladsen.

Jorderne ligger samlede omkring Gaarden. Overfladen er jævn og bekvem.

Sømarkgaard, Frørup Sogn. Postforb. og St.: Slude, hvortil c. 2 Km. Tlf. 19 over Frørup Central. Gaarden ligger c. 7½ Km. fra Nyborg. Nuværende Ejer: *Kristen Hansen*, som overtog Gaarden 1. Decbr. 1907, er født paa Ejendommen 1. Febr. 1877 og gift med *Kamilla Pedersen*, født i Svindinge 20. Febr. 1889.

Matr.-Nr. 28a m. fl. af Frørup. Hartkorn 7 Tdr. 4 Skpr. 1 Fdkr. 1¼ Alb. Ejendomsskyld 45,000 Kr. Brandassurance for Hovedb. 4,000 Kr., for Avlsb. 24,800 Kr. Gaardens samlede Areal 66 Tdr. Ld., deraf Ager 60, Kultureng 4, Mose 1, Have og Gaardsplads 1. Agermarken drives i en 8 Marksdrift: Havre, benyttet Brak, Vintersæd, Byg, Roer, Blandsæd og 2aars Græs. Jordens Bonitet er Lermuld paa Lerunderlag. Besætningen bestaar af 17 Malkekøer, 15 Stkr. Ungkvæg og Kalve, 1 Tyr, 5 Heste, 4 Plage og Føl samt 9 Faar. Sidste Aar solgtes c. 25 Fedesvin. Kvægbesætningen, der er af rød dansk Race, vedligeholdes hovedsagelig ved eget Tillæg.

Sømarkgaard er Arvefæste under Baroniet Holckenhavn, købt fra simpelt Livsfæste 1883, da den nuværende Ejers Fader, Jørgen Hansen, overtog den efter sin Moder, der var Enke efter Hans Lars Hansen.

Gaarden ligger tæt N. for Nyborg-Svendborg Landevej, omgivet mod Ø. af Have og Plantninger. Den c. 100 Aar gamle Hovedb. er opført i den ø. Side af Gaardspladsen af Bindingsværk og er ligesom den s. Længe straatækket. Avlsb. er af Grundmur,



Sømarkgaard.

opførte 1885 og 1901, og de fleste af dem bærer Stentage. I Staldene findes brandfri Lofter. Udenfor den egentlige Gaardplan ligger Svinestalden.

Jorderne ligger samlede omkring Gaarden over et ret jævnt Terræn.

Sømosegaard, Frørup Sogn. Postforb. og St.: Slude, hvortil c. 2 Km. Gaarden ligger c. 9½ Km. fra Nyborg. Nuværende Ejer: *Jens Nielsen*, som overtog Gaarden 1. Novbr. 1910, er født paa Ejendommen 15. Novbr. 1858 og gift med *Stine Hansen*, født i Frørup 19. Febr. 1854.

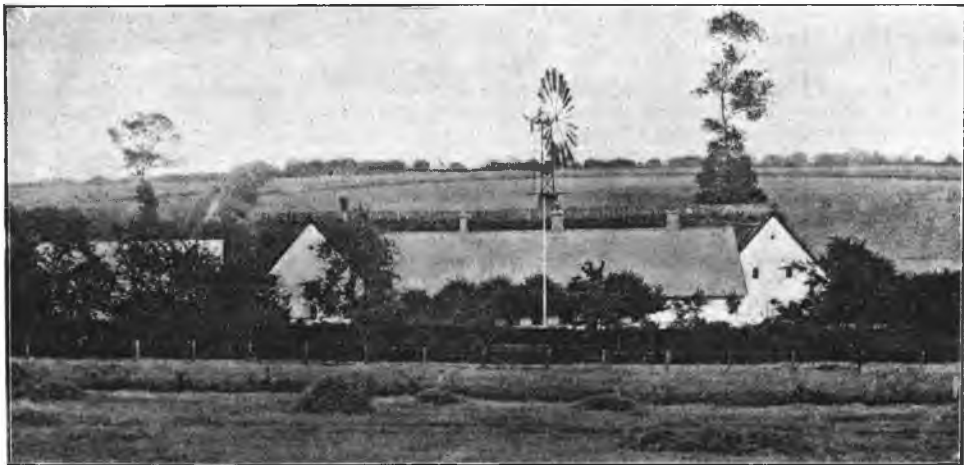

Sømosegaard.

Matr.-Nr. 30 m. fl. af Frørup. Hartkorn 7 Tdr. 5 Skpr. 2 Fdkr. 1 Alb. Ejendomsskyld 40,000 Kr. Brandassurance for Hovedb. 6,104 Kr., for Avlsb. 17,895 Kr. Gaardens samlede Areal 58 Tdr. Ld., deraf Ager 54, Eng 2, Mose 1, Have og Gaardsplads 1. Agermarken drives i en 9 Marksdrift: Helbrak, Vintersæd, Roer, Havre, Byg, ½ Staldfoder ½ Bælgsæd, Blandsæd og 2aars Græs.

Jordens Bonitet er stærk Lermuld. Besætningen bestaar af 12 Malkekøer, 13 Stkr. Ungkvæg og Kalve, 1 Tyr, 5 Heste, 2 Plage og 3 Faar. Sidste Aar solgtes c. 20 Fedesvin. Kvægbesætningen, der er af rød dansk Race, vedligeholdes hovedsagelig ved eget Tillæg.

Sømoseggaard hørte tidligere som Fæste under Baroniet Holckenhavn, men købtes til Frihed 1889 af Niels Jensens Enke, den nuværende Ejers Moder. Hendes Mand, der døde 1872, havde 1848 overtaget Fæstet efter sin Fader, Jens Hansen.

Gaarden laa oprindelig inde i Frørup By, men flyttedes 1801 til sin nuværende Plads paa Frørup Mark, hvor den ligger omtrent midt paa sine ret stærkt kuperede Jorder. Alle Bygningerne er af Grundmur. Hovedb., der ligger mod V., er opført 1863 og bærer Stentag. Avlsb. er opførte 1887, 1888 og 1894. Udenfor den egentlige Gaardplan ligger en stentækket Svinestald. De faste Maskiner drives ved Vindmotor.

Paa Frørup Mark findes »Regisses Kilde«, som i gamle Dage var stærkt besøgt, navnlig ved St. Botulfs Messe (17. Juni) og St. Hansaften. Kilden skal være vældet frem paa det Sted, hvor den hellige Regisse eller hendes to Børn var blevne myrdede. Tidligere stod der ved Kilden et »Regisses Kapel«, men det var allerede i Slutningen af det 16. Aarhundrede bleven nedbrudt.

Ejershaab, Frørup Sogn. Postforb. og St.: Frørup, hvortil c. 1 Km. Gaarden ligger c. 9 Km. fra Nyborg. Nuværende Ejer: *Jens Hansen Langholm*, som over-



Ejershaab.

tog Gaarden 27. Oktbr. 1907, er født i Ryslinge 6. Jan. 1866 og gift med *Hans Hansen*, født paa Ejendommen 25. Septbr. 1874.

Matr.-Nr. 43 af Frørup. Hartkorn 5 Tdr. 5 Skpr. 3 Fdkr. 2½ Alb. Ejendoms-skyld 36,000 Kr. Brandassurance for Hovedb. 6,600 Kr., for Avlsb. 13,036 Kr. Gaardens samlede Areal 50 Tdr. Ld., deraf Ager 49, Have og Gaardsplads 1. Agermarken drives i en 9 Marksdrift: Havre, benyttet Brak, Vintersæd, Byg, Roer, Blandsæd og 3aars Græs. Jordens Bonitet er god Lermuld. Besætningen bestaar af 12 Malkekøer, 10 Stkr. Ungkvæg og Kalve, 2 Tyre, 6 Heste, 1 Plag og 13 Faar. Sidste Aar solgtes c. 30 Fedesvin. Kvægbesætningen, der er af rød dansk Race, vedligeholdes hovedsagelig ved eget Tillæg.

Ejershaab, der ligger ved Nyborg-Svendborg Landevej, var tidligere Fæste under Stamhuset Moltkenborg, men købtes til Frihed 1879 af Andreas Hansen, Søn af Hans Andreasen, som havde ægtet Enken efter den tidligere Fæster, Rasmus Simonsen. Efter Andreas Hansen har hans Svigersøn, den nuværende Ejer, taget Ejendommen i Arv.

Bygningerne er af Grundmur. Hovedb., der ligger i den s. Side af Gaardspladsen, er opført 1880 og tækket med Skifer. Avlsb. er opførte efter Ildsvaade 1889 og tækkede med Straa og Pandeplader. De faste Maskiner drives ved Petroleumsmotor.

Jorderne ligger samlede omkring Gaarden over et ret jævnt Terræn. Ejershaab Beliggenhed er overordentlig smuk. Gaarden ligger højt og frit i kønne Omgivelser og med vid Udsigt mod Ø. over Store Bælt til Sjællands Kyst.

Teglgården, Frørup Sogn. Postforb. og St.: Slude, hvortil c. 2 Km. Gaarden ligger c. 9 Km. fra Nyborg. Nuværende Ejerinde: Enkefru *Ane Marie Jørgensen*, f. *Rasmussen*, som overtog Gaarden 1896 ved sin Mands, *Hans Jørgensens* Død, er født 2. Decbr. 1839 og driver Ejendommen med sin Svigersøn, *Niels Peder Hansen*, som Bestyrer.

Matr.-Nr. 4 m. fl. af Taarup. Hartkorn 5 Tdr. 1 Skpr. 3 Fdkr. 2¼ Alb. Ejendomsskyld 35,000 Kr. Brandassurance for Hovedb. og Avlsb. c. 30,000 Kr. Gaardens samlede Areal 58 Tdr. Ld., deraf Ager 54, Mose 1, Skov 2, Have og Gaardsplads 1. Agermarken drives i en 8 Marksdrift: Havre, ½ Helbrak ½ benyttet Brak, Vintersæd, ½ Byg ½ Roer, Blandsæd og 3aars Græs. Jordens Bonitet er stærk Lermuld. Besætningen bestaar af 11 Malkekøer, 11 Stkr. Ungkvæg og Kalve, 1 Tyr, 4 Heste, 3 Plage og Føl samt 9 Faar. Sidste Aar solgtes c. 10 Fedesvin. Kvægbesætningen, der er af rød dansk Race, vedligeholdes hovedsagelig ved eget Tillæg.

Teglgården, der c. 1890 blev købt fra simpelt Fæste til Arvefæste under Baroniet Holckenhavn, ligger i Taarup By (skreves 1376: Torpæ, 1433: Thorpe og 1513: Torpestedt). Frikøbet blev gjort af Hans Jørgensen, hvis Fader, Jørgen Andersen, gennem mange Aar havde haft Gaarden i Fæste. Efter Hans Jørgensens Død 1896 har hans Enke, den nuværende Ejerinde, siddet inde med Ejendommen.

Gaardens Beliggenhed er overordentlig smuk med henrivende Udsigt over Store Bælt til Sjælland og Langeland. Hovedb., der ligger mod S., og den ø. Længe er opført af Grundmur c. 1890. De øvrige Avlsb. er ældre, men vel vedligeholdte Bindingsværkshuse. Alle Bygningerne bærer Straatage med Undtagelse af den teglhængte ø. Længe. De faste Maskiner drives ved Petroleumsmotor.

Jorderne strækker sig navnlig mod Ø. over et noget bakket Terræn med Hovedfald fra V. til Ø.

Lindhartgaard, Frørup Sogn. Postforb. og St.: Frørup. Gaarden ligger c. 9 Km. fra Nyborg. Nuværende Ejer: *Niels Rasmussen*, som overtog Gaarden 1. Novbr. 1897, er født i Langaa 17. Septbr. 1857 og gift med *Karen Kirstine Jørgensen*, født i Øxendrup 25. Aug. 1867.

Matr.-Nr. 20a m. fl. af Taarup. Hartkorn 5 Tdr. 7 Skpr. 2 Fdkr. ½ Alb. Ejendomsskyld 35,000 Kr. Brandassurance for Hovedb. 10,000 Kr., for Avlsb. 14,800 Kr. Gaardens samlede Areal 50 Tdr. Ld., deraf Ager 48, Skov 1, Have og Gaardsplads 1. Agermarken drives i en 9 Marksdrift: Havre, benyttet Brak, Vintersæd, Roer, Blandsæd, Havre og 3aars Græs. Jordens Bonitet er Lermuld paa Lerunderlag. Besætningen bestaar af 15 Malkekøer, 12 Stkr. Ungkvæg og Kalve, 1 Tyr, 4 Heste samt 3 Plage og Føl. Sidste Aar solgtes 16 Fedesvin og c. 50 Maanedsgriise. Kvægbesætningen, der er af rød dansk Race, vedligeholdes hovedsagelig ved eget Tillæg.

Lindhartgaard, der ligger ved Vejen fra Taarup til Svendborg-Nyborg Landevej, var i sin Tid Fæste under Baroniet Holckenhavn, men blev købt til Frihed af Christian Lindhart, af hvem den nuværende Ejer har købt.

Bygningerne er af Grundmur. Hovedb. ligger frit i den n. Side af Gaardspladsen, opført 1899 og tækket med Skifer. Avlsb. er opførte 1906 efter Ildsvaade og bærer Stentage.

Jorderne ligger samlede omkring Gaarden med Undtagelse af 6 Tdr. Ld., der er fraliggende c. 2 Km. mod Ø.

Haulund, Frørup Sogn. Postforb. og St.: Slude, hvortil c. 2 Km. Gaarden ligger c. 9 Km. fra Nyborg. Nuværende Ejer: *Rasmus Larsen*, som overtog Gaarden 1. April 1900, er født i Ryslinge 14. Maj 1869.

Matr.-Nr. 4a af Slude. Hartkorn 6 Tdr. 2 Fdkr. 2 Alb. Ejendomsskyld 37,000 Kr. Brandassurance for Hovedb. 5,000 Kr., for Avlsb. 18,000 Kr. Gaardens samlede Areal 62 Tdr. Ld., deraf Ager 60, Have og Gaardsplads 2. Agermarken drives i en 8 Marksdrift: Havre, tildels benyttet Brak, Vintersæd, Blandsæd, Roer, Byg og 2aars Græs. Jordens Bonitet er Lermuld paa Lerunderlag. Besætningen bestaar af 16 Malkekøer, 14 Stkr. Ungkvæg og Kalve, 3 Tyre, 6 Heste, 5 Plage og Føl samt 10 Faar. Sidste Aar solgtes c. 50 Fedesvin. Kvægbesætningen, der er af rød dansk Race, vedligeholdes hovedsagelig ved eget Tillæg.

Haulund var i sin Tid Fæste under Baroniet Holckenhavn, men blev frikøbt af den nuværende Ejer, da han i 1900 overtog den efter sin Farbroder, Mads Rasmussen, som 1870 havde taget Fæstet i Arv efter sin Fader, Rasmus Madsen.

Gaarden ligger ved Vejen fra Taarup til Nyborg-Svendborg Landevej, omgivet af S. af Have og Plantninger. Oprindelig laa Gaarden inde i Slude By, men i Begyndelsen af forrige Aarhundrede flyttedes den til sin nuværende Plads, og fra da stammer Hovedb., der ligger i den s. Side af Gaardspladsen, og den v. Længe, som begge er af Bindingsværk med Straatage. Den n. og ø. Længe er derimod bygget 1907 af Grundmur med Tegltag. Til Drift af de faste Maskiner er installeret Petroleumsmotor.

Jorderne ligger samlede omkring Gaarden over et noget kuperet Terræn.

I Haulund Hestebesætning findes flere højt præmierede Avlsbyr.

Overland, Frørup Sogn. Postforb. og St.: Frørup, hvortil c. 3 Km. Gaarden ligger c. 9 Km. fra Nyborg. Nuværende Ejer: *Peter Petersen*, som overtog Gaarden 1. April 1909, er født i Saaderup 26. Marts 1855 og gift med *Maren Larsen*, født i Kogsbølle 19. Jan. 1847.

Matr.-Nr. 13a m. fl. af Taarup. Hartkorn 6 Tdr. 2 Fdkr. $\frac{1}{4}$ Alb. Ejendomsskyld 40,000 Kr. Brandassurance for Hovedb. og Avlsb. c. 18,000 Kr. Gaardens samlede Areal $64\frac{1}{2}$ Td. Ld., deraf Ager 58, Eng 2, Mose 1, Skov 2, Have og Gaardsplads $1\frac{1}{2}$. Agermarken drives i en 8 Marksdrift: Havre, Helbrak, Vintersæd, Roer, Byg, Blandsæd og 2aars Græs. Jordens Bonitet er dels lermuldet, dels af lettere Beskaffenhed. Besætningen bestaar af 12 Malkekøer, 10 Stkr. Ungkvæg og Kalve, 1 Tyr, 6 Heste, 3 Plage og Føl samt 5 Faar. Sidste Aar solgtes c. 15 Fedesvin. Kvægbesætningen, der er af rød dansk Race, vedligeholdes hovedsagelig ved eget Tillæg.

Overland, som ligger ved Vejen fra Taarup til Stranden, har en meget smuk Udsigt over det kun 500 M. borteliggende Store Bælt til Sjælland og Langeland. I sin Tid var den Fæste under Baroniet Holckenhavn, men frikøbtes 1909.

Hovedb. er opført 1910 fritliggende mod N., det er en grundmuret, stentækket Bygning i Villastil, som rummer en stor og god Lejlighed. Samme Aar byggedes en Avlsb., ligeledes af Grundmur med Stentag. De 3 øvrige Avlsb. er derimod af Bindingsværk med Straatage. De faste Maskiner drives ved Petroleumsmotor.

Jorderne, som er noget kuperede, ligger samlede ved Gaarden.

Højløkke, Frørup Sogn. Postforb. og St.: Slude, hvortil c. 2 Km. Gaarden ligger c. $7\frac{1}{2}$ Km. fra Nyborg. Nuværende Ejer: *Frederik Hansen*, som overtog Gaarden 1. April 1911, er født i Slude 26. Oktbr. 1866 og gift med *Caroline Pedersen*, født i Dronninglund Sogn 31. Jan. 1874.

Matr.-Nr. 1e m. fl. af Slude. Hartkorn 6 Tdr. 5 Skpr. 3 Fdkr. $1\frac{1}{2}$ Alb. Ejendomsskyld 45,000 Kr. Brandassurance for Hovedb. 12,300 Kr., for Avlsb. 25,000 Kr. Gaardens samlede Areal 67 Tdr. Ld., deraf Ager 65, Mose 1, Have og Gaardsplads 1. Agermarken drives i en 9 Marksdrift: Havre, Helbrak, Vintersæd, Roer, Byg, Roer, Byg og 2aars Græs. Jordens Bonitet er Lermuld paa Lerunderlag. Besætningen bestaar af 25 Malkekøer, 25 Stkr. Ungkvæg og Kalve, 3 Tyre, 6 Heste, 6 Plage og Føl samt 8 Faar. Sidste Aar solgtes c. 50 Fedesvin. Kvægbesætningen, der er af rød dansk Race, vedligeholdes hovedsagelig ved eget Tillæg.

Højløkke, som ligger ved Vejen fra Taarup til Svendborg-Nyborg Landevej, er samlet af den nuværende Ejer 1911 ved Køb af nogle Jorder og en ældre Gaard, som til da havde været Fæste under Baroniet Holckenhavn.

Gaardens Beliggenhed er meget smuk, højt og frit med vid Udsigt mod Ø. over Store Bælt til Sjælland og Langeland. Hovedb., der ligger frit mod N., er opført af hvide Kalksten og tækket med Tegl. Af de 2 Avlsb. er den ø. Længe 40 M. lang og 23 M. dyb og forsynet med 2 M. høj Trimpel; de er begge af Grundmur med Tag af Pandeplader. Gaarden har sit eget Vandværk, der drives af en Vindrose. De faste Maskiner drives ved Petroleumsmotor.

Jorderne ligger samlede omkring Gaarden over et jævnt og bekvemt Terræn.

Langæblegaard, Frørup Sogn. Postforb. og St.: Slude, hvortil c. 2 Km. Gaarden ligger c. $7\frac{1}{2}$ Km. fra Nyborg. Nuværende Ejer: *Baroniet Holckenhavn*.

Gaarden er bortfæstet til Sognefoged, Dannebrogsmænd *Niels Pedersen Lange*, der er født paa Ejendommen 22. Septbr. 1843.

Matr.-Nr. 5a m. fl. af Slude. Hartkorn 8 Tdr. 4 Skpr. $1\frac{3}{4}$ Alb. Ejendoms-skyld 47,000 Kr. Brandassurance for Hovedb. og Avlsb. 22,000 Kr. Gaardens samlede Areal $96\frac{1}{2}$ Td. Ld., deraf Ager $88\frac{1}{2}$, Mose 2, Skov 5, Have og Gaardsplads 1. Af Agermarken drives $80\frac{1}{2}$ Td. i en 9 Marksdrift: Havre, Helbrak, Vintersæd, Byg, Blandsæd, Bælgsæd, Havre og 2aars Græs; 8 Tdr. Ld. henligger med Lucerne. Jordens Bonitet er god Lermuld paa Lerunderlag. Besætningen bestaar af 23 Malkekøer, 10 Stkr. Ungkvæg og Kalve, 1 Tyr, 6 Heste, 4 Plage og Føl samt 15 Faar. Sidste Aar solgtes c. 15 Fedesvin. Kvægbesætningen, der er af rød dansk Race, vedligeholdes hovedsagelig ved eget Tillæg.



Langæblegaard.

Langæblegaard hører som Fæste under Baroniet Holckenhavn. I Begyndelsen af forrige Aarhundrede var den bortfæstet til Hans Nielsen, der 1828 efterfulgtes af sin Søn, Peder Hansen, som døde 1852. Hans Enke sad derefter inde med Fæstet til 28. April 1871, da hendes Søn, den nuværende Fæster, overtog Bedriften.

Gaarden ligger ved Vejen fra Taarup til Nyborg-Svendborg Landevej i en afvekslende og naturskøn Egn. Hovedb. er opført 1879 af Grundmur i den v. Side af Gaardspladsen; Avlsb. er derimod opførte 1823 efter en Ildsvaade. Alle Bygningerne bærer Straatage. Til Drift af de faste Maskiner er installeret Petroleumsmotor.

Jorderne strækker sig navnlig N. for Gaarden; 20 Tdr. Ld. er dog fraliggende c. $\frac{1}{2}$ Km. mod Ø. over et noget kuperet Terræn.

Langæblegaard Have er meget stor og smuk og fortsættes i et kønt Anlæg, i hvilket der findes en meget stor Kæmpehøj med Jættestue, som med stor Omhu fredes.

Skovlunde, Flødstrup Sogn. Postforb. og St.: Ullerslev, hvortil c. 6 Km. Gaarden ligger c. $7\frac{1}{2}$ Km. fra Kerteminde. Nuværende Ejer: *Hans Poulsen*, som overtog Gaarden 1. Novbr. 1871, er født paa Ejendommen 22. Oktbr. 1843 og gift med *Ane Hansen*, født i Kissendrup 11. Juli 1847.

Matr.-Nr. 5a af Kissendrup. Hartkorn 6 Tdr. 1 Skp. 1 Fdkr. $\frac{1}{4}$ Alb. Ejendoms-skyld 40,000 Kr. Brandassurance for Hovedb. 10,000 Kr., for Avlsb. 13,900 Kr. Gaardens samlede Areal $61\frac{1}{2}$ Td. Ld., deraf Ager $54\frac{1}{2}$, Mose 1, Skov 5, Have og Gaardsplads 1. Agermarken drives i en 8 Marksdrift: Helbrak, Vintersæd, Byg, Roer, Byg, Havre og 2aars Græs. Jordens Bonitet er Lermuld paa Lerunderlag. Besætningen bestaar af 13 Malkekøer, 12 Stkr. Ungkvæg og

Kalve, 1 Tyr og 6 Heste. Sidste Aar solgtes c. 35 Fedesvin. Kvægbesætningen, der er af rød dansk Race, vedligeholdes hovedsagelig ved eget Tillæg.

Skovlunde blev 1860 af den nuværende Ejers Moder, Poul Madsens Enke, købt fra Livsfæste til Arvefæste under Stamhuset Juelsberg.

Gaarden ligger i Kissendrup By ved Vejen fra Langtved til Bovense. Hovedb. er opført af Grundmur 1873, Avlsb. 1857—59 af Bindingsværk. Alle Bygningerne bærer Straatage. Elektrisk Lys og Kraft er indlagt.

Jorderne ligger samlede over et jævnt Terræn i mindre Afstand mod V.

Solgaard, Ullerslev Sogn. Postforb. og St.: Ullerslev, hvortil c. $\frac{1}{2}$ Km. Tlf. 27 over Ullerslev Central. Gaarden ligger c. 9 Km. fra Nyborg. Nuværende Ejer: *Hans Jørgen Hansen*, som overtog Gaarden 1884, er født i Flødstrup 17. April 1852 og gift med *Anna Hansen*, født i Taarup i Salby Sogn. 1. Jan. 1855.

Matr.-Nr. 8a af Ullerslev. Hartkorn 6 Tdr. 2 Skpr. Ejendomsskyld 36,000 Kr. Brandassurance for Hovedb. 6,000 Kr., for Avlsb. 11,250 Kr. Gaardens samlede Areal 61 Tdr. Ld., deraf Ager 50, Natureng $6\frac{1}{2}$, Mose $1\frac{1}{2}$, Veje og Hegn 2, Have og Gaardsplads 1. Agermarken drives i en 8 Marksdrift: Havre, benyttet Brak, Vintersæd, Byg, Roer, Havre og 2aars Græs. Jordens Bonitet er noget forskellig, dels lermuldet, dels lettere muldet. Besætningen bestaar af 12 Malkekøer, 13 Stkr. Ungkvæg og Kalve, 2 Tyre, 5 Heste, 3 Plage og Føl samt 3 Faar. Sidste Aar solgtes 24 Fedesvin. Kvægbesætningen, der er af rød dansk Race, vedligeholdes hovedsagelig ved eget Tillæg.

Solgaard, der ligger i Ullerslev By S. for Odense-Nyborg Landevej, er Arvefæste under Stamhuset Juelsberg, købt fra Livsfæste samtidig med, at den nuværende Ejer overtog den.

Bygningerne er opførte 1862 af Bindingsværk med Straatage. Hovedb. ligger mod S. Fra Ullerslev Elektricitetsværk er indlagt Lys og Kraft.

Den let bølgeformede Agermark ligger væsentligst tæt N. for Gaarden. Engen er fraliggende ved Hindema Aa.

Bøgegaard, Frørup Sogn. Postforb. og St.: Frørup, hvortil c. 5 Km. Gaarden ligger c. 9 Km. fra Nyborg. Nuværende Ejer: *Stamhuset Moltkenborg*. Gaarden er bortfæstet til Enkefru *Ane Kirstine Christensen*, som overtog Fæstet ved sin Mands, *Hans Christensens* Død 1909. Fru Christensen er født i Kongshøj 2. Decbr. 1834.

Matr.-Nr. 35 af Taarup. Hartkorn 5 Tdr. 7 Skpr. $1\frac{3}{4}$ Alb. Ejendomsskyld 35,000 Kr. Brandassurance for Hovedb. og Avlsb. c. 16,000 Kr. Gaardens samlede Areal 63 Tdr. Ld., deraf Ager 58, Skov 4, Have og Gaardsplads 1. Agermarken drives i en 9 Marksdrift: Havre, Helbrak, Vintersæd, Byg, Roer, Blandsæd og 3aars Græs. Jordens Bonitet er lidt letmuldet. Besætningen bestaar af 11 Malkekøer, 10 Stkr. Ungkvæg og Kalve, 4 Heste, 3 Plage og Føl samt 14 Faar. Sidste Aar solgtes 12 Fedesvin. Kvægbesætningen, der er af rød dansk Race, vedligeholdes hovedsagelig ved eget Tillæg.

Bøgegaard, der er Livsfæste under Stamhuset Moltkenborg, ligger meget smukt ved Stranden Ø. for Taarup med vid Udsigt over Store Bælt til Sjælland og Langeland.

Bygningerne er af Bindingsværk med Straatage, opførte i første Halvdel af forrige Aarhundrede. Hovedb. ligger mod V.

Jorderne strækker sig navnlig mod Ø. over et let bølgeformet Terræn.

Alkeshave, Herrested Sogn. Postforb. og St.: Ørbæk, hvortil c. 6 Km. Tlf. 48 over Ferritslev Central. Gaarden ligger c. 11 Km. fra Nyborg. Nuværende Ejer: *Lars Nielsen*, som overtog Gaarden 1. Novbr. 1909, er født i Ørbæk 17. Aug. 1870 og gift med *Karen Madsen*, født i Ellinge 13. Maj 1871.

Matr.-Nr. 3a m. fl. af Villumstrup. Hartkorn 5 Tdr. 2 Skpr. 2 Fdkr. $\frac{3}{4}$ Alb. Ejendomsskyld 35,000 Kr. Brandassurance for Hovedb. 7,800 Kr., for Avlsb. 14,200 Kr. Gaardens samlede Areal 63 Tdr. Ld., deraf Ager 45, Eng 13, Mose 1, Skov 3, Have og Gaardsplads 1. Agermarken drives i en 7 Marksdrift: Havre, Byg, Byg, Vintersæd, Roer, Blandsæd og 1aars Græs. Jordens Bonitet er god, kraftig Lermuld. Besætningen bestaar af 12 Malkekøer, 18 Stkr. Ungkvæg og Kalve, 1 Tyr, 4 Heste samt 3 Plage og Føl. Sidste Aar solgtes c. 40 Fedesvin.

Kvægbesætningen, der er af rød dansk Race, vedligeholdes hovedsagelig ved eget Tillæg.

Alkeshave ligger kønt ved Vejen fra Villumstrup til Kilde Mølle, omgivet af de mange smukke Skove, som Egnen er saa rig paa. 15. Juli 1865 frikøbtes den for 11,500 Rbd. fra Fæste under Stamhuset Ravnholt af Rasmus Madsen, efter hvis Død 1909 Ejendommen gik i Arv til den nuværende Ejer, der er gift med Rasmus Madsens Broderdatter.



Alkeshave.

Bygningerne er opførte af Grundmur, Hovedb. 1872, Avlsb. 1877. Hovedb., der ligesom Bryggerset bærer Stentag, ligger i den ø. Side af Gaardspladsen. Avlsb. bærer Straatage.

Jorderne ligger samlede omkring Gaarden over et ret jævnt Terræn.

1365 nævnes Jens Pedersen og Mads Jensen og 1408 Henrik Pedersen af »Villumstrup«. Sandsynligvis har der da den Gang ligget en større Gaard i Byen, som senere maa være udstykket.

Østergaard, Sønder Højrup Sogn. Postforb. og St.: Pederstrup, hvortil c. 1 Km. Gaarden ligger c. 16 Km. fra Odense. Nuværende Ejer: *Hans Chr.*



Østergaard.

Pedersen, som overtog Gaarden 9. Oktbr. 1875, er født paa Ejendommen 25. Jan. 1840 og gift med *Karen Marie Christensen*, født i Ringe 18. Novbr. 1852.

Matr.-Nr. 9a m. fl. af Sønder Højrup. Hartkorn 4 Tdr. 6 Skpr. 2 Fdkr. 1 ½ Alb. Ejendomsskyld 39,000 Kr. Brandassurance for Hovedb. 6,384 Kr., for Avlsb. 16,101 Kr. Gaardens samlede Areal 45 Tdr. Ld., deraf Ager 41 ½, Eng ½, Skov 2,

Have og Gaardsplads 1. Agermarken drives i en 8 Marksdrift: Havre, benyttet Brak, Vintersæd, Roer, Byg, Blandsæd og 2aars Græs. Jordens Bonitet er god, kraftig Lermuld. Besætningen bestaar af 12 Malkekøer, 12 Stkr. Ungkvæg og Kalve, 1 Tyr, 4 Heste, 2 Plage og 5 Faar. Sidste Aar solgtes c. 20 Fedesvin. Kvægbesætningen, der er af rød dansk Race, vedligeholdes hovedsagelig ved eget Tillæg.

Østergaard blev 1. Juli 1831 for 1,800 Rbd. frikøbt fra Fæste under Hovedgaarden Nordskov af Peder Larsen, som døde 1855, hvorefter Ejendommen gik i Arv til hans Søn, Jørgen Pedersen, der 20 Aar senere solgte den til sin Broder, den nuværende Ejer.

Gaarden ligger ved Vejen fra Sønder Højrup til Pederstrup St. i et smukt og frodigt Landskab og er opført 1883. Hovedb., der ligger mod S., er af Grundmur med Skifertag; Avlsb. er dels af Grundmur, dels af Bindingsværk og bærer Straatage. En Svinestald, der ligger udenfor den egentlige Gaardplan, har Stentag. Lys og Kraft er indlagt fra Pederstrup Elektricitetsværk.

Jorderne ligger samlede ved Gaarden og har en ret jævn Overflade.

Højgaard, Sønder Højrup Sogn. Postforb. og St.: Pederstrup, hvortil c. ½ Km. Gaarden ligger c. 15 Km. fra Odense. Nuværende Ejer: *Niels Knudsen*, som overtog Gaarden 5. Febr. 1911, er født paa Ejendommen 2. Marts 1868.



Højgaard.

Matr.-Nr. 10a m. fl. af Sønder Højrup. Hartkorn 4 Tdr. 3 Skpr. 3 Fdkr. 1 Alb. Ejendomsskyld 39,000 Kr. Brandassurance for Hovedb. 5,500 Kr., for Avlsb. 12,900 Kr. Gaardens samlede Areal 45 Tdr. Ld., deraf Ager 42, Skov 2, Have og Gaardsplads 1. Agermarken drives i en 7 Marksdrift: Benyttet Brak, Vintersæd, Roer, Byg, Havre og 2aars Græs. Jordens Bonitet er lermuldet. Besætningen bestaar af 12 Malkekøer, 11 Stkr. Ungkvæg og Kalve, 1 Tyr, 4 Heste, 1 Plag og 4 Faar. Sidste Aar solgtes c. 20 Fedesvin. Kvægbesætningen, der er af rød dansk Race, vedligeholdes hovedsagelig ved eget Tillæg.

Højgaard, der ligger ved Vejen fra Sønder Højrup til Pederstrup, har tidligere været Fæste under Hovedgaarden Nordskov, men blev i 1830erne købt til Frihed, formentlig af Niels Knudsen, som 1860 efterfulgtes af sin Søn, Knud Nielsen, den nuværende Ejers Fader, efter hvem han har taget Ejendommen i Arv.

Gaarden laa i sin Tid inde i Sønder Højrup By, men udflyttedes 1830 til sin nuværende Plads, og fra da stammer alle Bygningerne, som er af Bindingsværk med Straatage. Kun den grundmurede, stentækkede Svinestald, som ligger udenfor den egentlige Gaardplan, er opført senere, nemlig i 1911. Hovedb. ligger mod S. Lys og Kraft er indlagt fra Pederstrup Elektricitetsværk.

Markerne ligger samlede omkring Gaarden over et ret jævnt Terræn.

Bøgehøj, Sønder Højrup Sogn. Postforb. og St.: Pederstrup, hvortil c. 300 M. Gaarden ligger c. 18 Km. fra Odense. Nuværende Ejer: *Rasmus Andersen*, som overtog Gaarden 5. April 1873, er født paa Ejendommen og gift med *Ane Kathrine Christensen*, født paa Pederstrupgaard 22. Juni 1847.

Matr.-Nr. 4 af Pederstrup. Hartkorn 5 Tdr. 2 Skpr. 1 Fdkr. $\frac{1}{2}$ Alb. Ejendomsskyld 38,000 Kr. Brandassurance for Hovedb. og Avlsb. 19,500 Kr. Gaardens samlede Areal 60 Tdr. Ld., deraf Ager 48, Eng 4, Skov 6, Have og Gaardsplads 2. Agermarken drives i en 8 Marksdrift: Havre, benyttet Brak, Vintersæd, Roer, Byg, Havre og 2aars Græs. Jordens Bonitet er Lermuld paa Lerunderlag. Besætningen bestaar af 14 Malkekøer, 10 Stkr. Ungkvæg og Kalve, 1 Tyr, 6 Heste, 4 Plage og Føl samt 5 Faar. Sidste Aar solgtes c. 70 Fedesvin. Kvægbesætningen, der er af rød dansk Race, vedligeholdes hovedsagelig ved eget Tillæg.

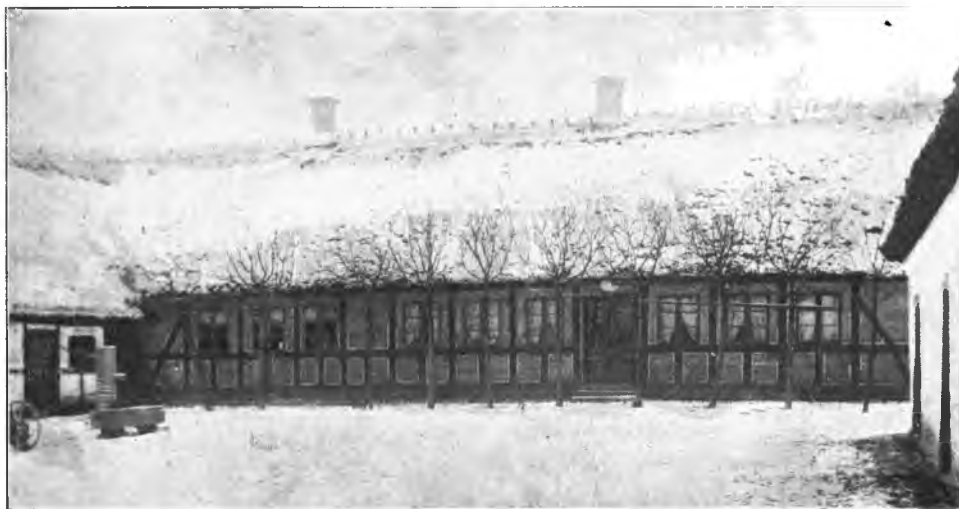

Bøgehøj.

Bøgehøj blev i 1812 frikøbt fra Fæste under Hovedgaarden Boltinggaard af Rasmus Hansens Enke, der senere efterfulgtes af sin Svigersøn, Anders Hansen, som døde i 1860'erne. Hans Enke sad derefter inde med Ejendommen, til hun 1873 skødede den til sin Søn, den nuværende Ejer.

Gaarden ligger i den v. Side af sine noget kuperede Jorder, omgiven mod N. af Have og Plantninger. Hovedb., der ligger i den n. Side af Gaardspladsen, er ligesom den v. og s. Lønge af Bindingsværk, medens den ø. Staldlønge er af Grundmur. Alle Bygningerne bærer Straatage. Fra Pederstrup Elektricitetsværk er indlagt Lys og Kraft.

Bøgehøj gør et meget venligt og hyggeligt Indtryk. Inde paa Gaardspladsen er foran Hovedb. plantet en Række kønne Træer, og alt er velholdt og pynteligt.

Stensbo, Sønder Højrup Sogn. Postforb. og St.: Pederstrup, hvortil c. 150 M. Gaarden ligger c. 16 Km. fra Odense. Nuværende Ejer: *R. C. Jørgensen Dahl*, som overtog Gaarden 17. April 1873, er født i Brangstrup 11. April 1837, og gift med *Mette Marie Andersen*, født i Oure 10. April 1851.

Matr.-Nr. 8a m. fl. af Pederstrup. Hartkorn 5 Tdr. 7 Skpr. $1\frac{1}{2}$ Alb. Ejendomsskyld 37,000 Kr. Brandassurance for Hovedb. 7,175 Kr., for Avlsb. 12,993 Kr. Gaardens samlede Areal 53 Tdr. Ld., deraf Ager 49, Skov 3, Have og Gaardsplads 1. Agermarken drives i en 8 Marksdrift: Havre, Helbrak, Vintersæd, Roer, Byg, Havre og 2aars Græs. Jordens Bonitet er god Lermuld. Besætningen bestaar af 15 Malkekøer, 15 Stkr. Ungkvæg og Kalve, 1 Tyr, 4 Heste, 4 Plage og Føl samt 9 Faar. Sidste Aar solgtes c. 35 Fedesvin. Kvægbesætningen, der er af rød dansk Race, vedligeholdes hovedsagelig ved eget Tillæg.

Stensbo, der ligger i Pederstrup By, var i sin Tid Fæste under Hovedgaarden Nordskov og er rimeligvis bleven frikøbt i første Halvdel af forrige Aarhundrede af Jørgen Rasmussen. Hans Søn, Peder Jørgensen, døde tidligt, hvorefter hans Enke ægtede den nuværende Ejer.

Bygningerne er opførte 1875—76. Hovedb., der ligger mod Ø., omgivet af en meget smuk og velholdt Have, er af Grundmur med Skifertag. Af Grundmur er ligeledes den n. Staldlænge og Svinestalden, medens de øvrige Avlsb. er af Bindingsværk med Straatage. Til Drift af de faste Maskiner og til Lys er indlagt Elektricitet fra Byens Værk. Jorderne strækker sig væsentligst mod S. over et jævnt og bekvemt Terræn.

I Stensbo Skov ligger Voldresterne af en Borg, der skal have tilhørt den myndige Prælat, Bisp Jens Andersen Beldenakke. I Traps »Danmark« beskrives dette Voldsted



Stensbo.

som »bestaaende af en lav Banke, omgivet af Grav og Vold. Paa Bankens ene Hjørne er der opkastet en rundagtig, foroven flad Jordhøjning, og dette Parti er afskaaret fra den øvrige Del af Banken ved en buetformet Grav, hvis Bund ligger noget højere end Ringgravens. Paa Højningen har der vel staaet et Forsvarstaarn.

Kullerup Præstegaard, Kullerup Sogn. Postforb. og St.: Lamdrup, hvortil c. 2 Km. Gaarden ligger c. 7 Km. fra Nyborg. Nuværende Beneficiarius: Pastor N. C. Stage, som tiltraadte Embedet 3. Novbr. 1895, er født paa Frederiksberg 27. Maj 1860 og gift med *Edena Frølich*, født i Fontainebleau 1859. Avlingen er bortforpagtet til *Lars Hansen*.

Matr.-Nr. 1 m. fl. af Kullerup. Hartkorn 6 Tdr. 2¼ Alb. Ejendomsskyld 40,000 Kr. Brandassurance for Hovedb. og Avlsb. c. 29,000 Kr. Gaardens samlede Areal 56 Tdr. Ld., deraf Ager 46, Skov 8, Have og Gaardsplads 2. Agermarken drives i en 7 Marksdrift: Helbrak, Vintersæd, Byg, Roer, Havre og 2aars Græs. Jordens Bonitet er god, frugtbar Muld paa Lerunderlag. Besætningen bestaar af 12 Malkekøer, 10 Stkr. Ungkvæg og Kalve, 1 Tyr, 4 Heste, 5 Plage og Føl samt 9 Faar. Sidste Aar solgtes 6 Fedesvin. Kvægbesætningen, der er af rød dansk Race, vedligeholdes hovedsagelig ved eget Tillæg.

Kullerup Præstegaard ligger i Kullerup By, omgivet af den store, smukke Have, der navnlig helt indrammer den nye Præstebolig, som 1902 blev opført Ø. for den tidligere. Denne, der er bygget 1750, anvendes nu til Forpagterbolig. Ældst af Bygningerne er den Længe, som ligger ind mod Kirkegaarden; den er opført 1605 og var oprindelig Præstebolig. De øvrige Bygninger er opførte i sidste Halvdel af forrige Aarhundrede.

Agermarken ligger samlet ved Gaarden over et ret jævnt Terræn. Skoven, der væsentligst bestaar af Ellekrat, er fraliggende c. 3½ Km. mod V.

Kullerupgaard, Kullerup Sogn. Postforb. og St.: Lamdrup, hvortil c. 2 Km. Gaarden ligger c. 7 Km. fra Nyborg. Nuværende Ejer: *Jens Jacob Olsen*, som

overtog Gaarden 1. Oktbr. 1901, er født i Flødstrup 12. Marts 1874 og gift med *Maren Madsen*, født i Bellinge 17. Decbr. 1874.

Matr.-Nr. 10a m. fl. af Kullerup. Hartkorn 7 Tdr. 4 Skpr. 2 Fdkr. 1½ Alb. Ejendomsskyld 37,000 Kr. Brandassurance for Hovedb. 6,815 Kr., for Avlsb. 15,359 Kr. Gaardens samlede Areal 78 Tdr. Ld., deraf Ager 69, Eng 3, Mose 2, Skov 3, Have og Gaardsplads 1. Af Agermarken drives 45 Tdr. Ld. i en 8 Marksdrift: Havre, Helbrak, Vintersæd, Roer, Byg, Blandsæd og 2aars Græs; 24 Tdr. Ld. anvendes til Frøavl af Hundegræs. Jordens Bonitet er god Muld paa Lerunderlag. Besætningen bestaar af 17 Malkekøer, 17 Stkr. Ungkvæg og Kalve, 2 Tyre, 6 Heste, 2 Plage og 14 Faar. Sidste Aar solgtes c. 30 Fedesvin. Kvægbesætningen, der er af rød dansk Race, vedligeholdes hovedsagelig ved eget Tillæg.

Kullerupgaard ligger ved Landevejen fra Vindinge til Ferritslev og har i sin Tid været Fæste under Hovedgaarden Julskov. I første Halvdel af forrige Aarhundrede ejedes den af Lars Hansen, som efterfulgtes af sin Slægtning, Knud Jensen, der atter efterfulgtes af sin Slægtning, Hans Pedersen, af hvem den nuværende Ejer har købt.



Kullerupgaard.

Hovedb. ligger i den n. Side af Gaardspladsen og er opført 1858 af Grundmur med Cementstenstag. Den v. Staldlænge er ligeledes af Grundmur, opført 1904. De øvrige Avlsb. er derimod opførte 1859 af Bindingsværk med grundmurede Gavle og tækkede med Straa. Til Drift af de faste Maskiner haves Dampkraft og Vindmølle. N. og Ø. for Gaarden strækker sig den store, kønne Have.

Jorderne ligger i flere Afdelinger i umiddelbar Nærhed af Gaarden over et jævnt og bekvemt Terræn.

Dybmoose, Refsvindinge Sogn. Postforb. og St.: Refsvindinge, hvortil c. 1½ Km. Gaarden ligger c. 9 Km. fra Nyborg. Nuværende Ejer: *Carl Adolf Bang*, som overtog Gaarden 1. Aug. 1887, er født i Holevad 2. Oktbr. 1856 og gift med *Ane Sofie Hansen*, født i Gislev 24. Novbr. 1863.

Matr.-Nr. 11 m. fl. af Refsvindinge. Hartkorn 6 Tdr. 4 Skpr. 2 Fdkr. 2½ Alb. Ejendomsskyld 37,000 Kr. Brandassurance for Hovedb. 5,384 Kr., for Avlsb. 11,766 Kr. Gaardens samlede Areal 60 Tdr. Ld., deraf Ager 54, Mose 2, Skov 3, Have og Gaardsplads 1. Agermarken drives i en 9 Marksdrift: Havre, benyttet Brak, Vintersæd, Roer, Byg, Blandsæd og 3aars Græs. Jordens Bonitet er Ler- muld paa Lerunderlag. Besætningen bestaar af 20 Malkekøer, 13 Stkr. Ungkvæg og Kalve, 1 Tyr, 4 Heste, 5 Plage og Føl samt 4 Faar. Sidste Aar solgtes c. 20 Fedesvin. Kvægbesætningen, der er af rød dansk Race, vedligeholdes hovedsagelig ved eget Tillæg.

Dybmoose har i sin Tid været Fæste under Hovedgaarden Julskov. 1850 mageskiftede Peder Jensen den til Hans Olsen, som 1886 skødede den til sin Søn, Peder Hansen, af hvem den nuværende Ejer Aaret efter købte.

Gaarden ligger meget smukt i den kønne, skovrige Egn ved Vejen fra Refsvindinge til Ørbæk. Bygningerne er opførte 1864 af Bindingsværk med Straatage. 1890 byggedes en Svinestald og 1905 en Kornhjeml udenfor den egentlige Gaardplan. Hovedb. ligger i den n. Side af Gaardspladsen, omgivet af Have og Plantninger.

Jorderne ligger samlede omkring Gaarden over et jævnt og bekvemt Terræn.

Langgaard, Refsvindinge Sogn. Postforb. og St.: Ørbæk, hvortil c. 2 Km. Gaarden ligger c. 11 Km. fra Nyborg. Nuværende Ejer: *Marius Hansen*, som overtog Gaarden 1. Jan. 1913, er født paa Ejendommen 25. Juli 1881 og gift med *Ingeborg Eriksen*, født i Vindinge 24. Oktbr. 1888.

Matr.-Nr. 28 af Refsvindinge. Hartkorn 6 Tdr. 5 Skpr. 1 Fdkr. 2¼ Alb. Ejendomsskyld 44,000 Kr. Brandassurance for Hovedb. 9,000 Kr., for Avlsb. 15,000 Kr. Gaardens samlede Areal 70 Tdr. Ld., deraf Ager 65, Skov 4, Have og Gaardsplads 1. Agermarken drives uden egentlig fast Sædskifte. Jordens Bonitet er Lermuld paa Lerunderlag. Besætningen bestaar af 20 Malkekøer, 20 Stkr.



Langgaard.

Ungkvæg og Kalve, 2 Tyre, 6 Heste samt 4 Plage og Føl. Sidste Aar solgtes c. 40 Fedesvin. Kvægbesætningen, der er af rød dansk Race, vedligeholdes hovedsagelig ved eget Tillæg.

Langgaard ligger ved Vejen fra Refsvindinge til Nyborg-Bøjden Landevej. Tidligere var den Fæste under Hovedgaarden Julskov, men maa forholdsvis tidligt være købt fri og har siden 1801 været i samme Slægts Besiddelse. Den nuværende Ejer har taget den i Arv efter sin Fader, Hans Hansen, som 1873 var fulgt efter sin Fader, Hans Pedersen, som Ejer.

Gaarden har en smuk Beliggenhed i det frodige, skovrige Landskab. Bygningerne er af Grundmur med Undtagelse af den v. Længe, der er opført c. 1865 af Bindingsværk og tækket med Straa. Den skifertækkede Hovedb. er opført 1880 i den n. Side af Gaardspladsen; den er bygget over høj Kælder, er forsynet med Frontespice og rummer en stor og god Lejlighed. Samme Aar byggedes Laden, der er straatækket. Og endelig er den ø. Længe opført 1911 og tækket med Tegl. Til Drift af de faste Maskiner er installeret Petroleumsmotor.

Markerne, der har en jævn og god Overflade, ligger samlede omkring Gaarden.

Samsinggaard, Refsvindinge Sogn. Postforb. og St.: Refsvindinge, hvortil c. 1½ Km. Gaarden ligger c. 9 Km. fra Nyborg. Nuværende Ejer: *Ole Pedersen*, som overtog Gaarden i Marts 1912, er født i Refsvindinge 17. Marts 1878 og gift med *Maren Poulsen*, født i Refsvindinge 29. Maj 1886.

Matr.-Nr. 36 m. fl. af Refsvindinge. Hartkorn 7 Tdr. 7 Skpr. 1 Fdkr. ½ Alb. Ejendomsskyld 42,000 Kr. Brandassurance for Hovedb. 6,000 Kr., for Avlsb. 15,000 Kr. Gaardens samlede Areal 72 Tdr. Ld., deraf Ager 65, Mose 2, Skov 4.

Have og Gaardsplads 1. Agermarken drives i en 7 Marksdrift: Havre, Byg, Vintersæd, Roer, Blandsæd og 2aars Græs. Jordens Bonitet er lermuldet. Besætningen bestaar af 15 Malkekøer, 16 Stkr. Ungkvæg og Kalve, 1 Tyr, 5 Heste, 5 Plage og Føl samt 2 Faar. Sidste Aar solgtes c. 40 Fedesvin. Kvægbesætningen, der er af rød dansk Race, vedligeholdes hovedsagelig ved eget Tillæg.

Samsinggaard, der ligger ved Vejen fra Refsvindinge til Herrested, har saa langt tilbage, man ved Besked, været Selveje. Af tidligere Ejere kan nævnes Knud Hansen og efter ham hans Svigersøn, Lars Peder Jensen, som 1902 solgte Gaarden til Theodor Knudsen, der atter 1905 solgte til Albert Larsen, af hvem den nuværende Ejer har købt.

Bygningerne er opførte 1848 af Bindingsværk med Straatage. Hovedb. ligger i den ø. Side af Gaardspladsen, omgivet af Have og Plantninger.

Jorderne, som ligger samlede omkring Gaarden, er jævne med Undtagelse af en Bakke paa c. 2 Tdr. Ld.

Skjellerupgaard, Skjellerup Sogn. Postforb. og St.: Ullerslev, hvortil c. 2 Km. Gaarden ligger c. 11 Km. fra Nyborg. Nuværende Ejer: *Søren Andersen*, som overtog Gaarden 1. April 1904, er født i Villumstrup 28. Febr. 1872 og gift med *Signe Madsen*, født i Birkende 1. Juli 1873.

Matr.-Nr. 9a m. fl. af Skjellerup. Hartkorn 6 Tdr. 6 Skpr. 2½ Alb. Ejendoms-skyld 47,000 Kr. Brandassurance for Hovedb. 3,200 Kr., for Avlsb. 16,986 Kr. Gaardens samlede Areal 59 Tdr. Ld., deraf Ager 47, Eng 5, Mose 2, Græsnings-jord 4, Have og Gaardsplads 1. Agermarken drives i en 9 Marksdrift: Havre, ½ Byg ½ Roer, Helbrak, Vintersæd, Roer, Byg, Blandsæd og 2aars Græs. Jordens Bonitet er noget uensartet, dels Lermuld, dels af lettere Beskaffenhed. Besætningen bestaar af 18 Malkekøer, 14 Stkr. Ungkvæg og Kalve, 3 Tyre, 4 Heste, 3 Plage og Føl samt 6 Faar. Sidste Aar solgtes c. 30 Fedesvin. Kvægbesætningen, der er af rød dansk Race, vedligeholdes hovedsagelig ved eget Tillæg.

Skjellerupgaard, der ligger ved Svendborg-Kerteminde Landevej, har i sin Tid været Fæste under Hovedgaarden Hindemæe. 1888 skødede Søren Rasmussen Ejendommen til sin Svigersøn, Christian Andersen, den nuværende Ejers Fader, efter hvem han har taget den i Arv.

Hovedb. er af Bindingsværk; den er opført 1836 i den s. Side af Gaardspladsen. Avlsb. er opførte 1889 af Grundmur. Alle Bygningerne bærer Straatage. De faste Maskiner drives ved Klapsejlsmotor. Hele det store og anselige Bygningskompleks tager sig udmærket ud i det frodige, naturskønne Landskab.

Markerne, der gennemskæres af Kerteminde Landevej, ligger Ø. for Gaarden over et ret jævnt Terræn.

1526 ses der at have været et »St. Katharina Gilde« i Skjellerup.

Kirkeballe, Ellinge Sogn. Postforb. og St.: Ullerslev, hvortil c. 6 Km. Gaarden ligger c. 11 Km. fra Nyborg. Nuværende Ejer: *Peter Julius Caspersen*, som overtog Gaarden 1. Novbr. 1903, er født i Kauslunde 17. Juni 1867 og gift med *Johanne Poulaine Poulsen*, født paa Ejendommen 6. April 1882.

Matr.-Nr. 12a m. fl. af Ellinge. Hartkorn 6 Tdr. 3 Skpr. 3 Fdkr. 1¼ Alb. Ejendomsskyld 38,000 Kr. Brandassurance for Hovedb. 5,600 Kr., for Avlsb. 10,200 Kr. Gaardens samlede Areal 57 Tdr. Ld., deraf Ager 53, Skov 3, Have og Gaardsplads 1. Agermarken drives i en 7 Marksdrift: Vintersæd efter Halvbrak, Roer, Byg, Havre og 2½aars Græs. Jordens Bonitet er god, kraftig Lermuld paa Lerunderlag. Besætningen bestaar af 16 Malkekøer, 12 Stkr. Ungkvæg og Kalve, 2 Tyre, 5 Heste, 5 Plage og Føl samt 8 Faar. Sidste Aar solgtes c. 50 Fedesvin. Kvægbesætningen, der er af rød dansk Race, vedligeholdes hovedsagelig ved eget Tillæg.

Kirkeballe, som ligger i Ellinge By tæt op til Kirken, var i sin Tid Fæste under Hovedgaarden Rønningesøgaard. Den nuværende Ejer har taget den i Arv efter sin Svigerfader, Lars Poulsen, der 1873 havde købt af Niels Jørgensen, som havde arvet Ejendommen efter sin Fader, Jørgen Andersen.

Bygningerne er af Bindingsværk med Straatage og menes at stamme fra første Halvdel af forrige Aarhundrede. Hovedb. ligger mod N., omgivet af Haven. Udenfor den egentlige Gaardplan er opført en Svinestald og en paptækket Kornhjeml. De faste Maskiner drives ved Klapsejlsmotor.

Jorderne ligger overvejende indenfor mindre Afstande mod V.; 7½ Td. Ld. ligger dog Ø. for Gaarden.

Ellingegaard, Ellinge Sogn. Postforb. og St.: Ullerslev, hvortil c. 6 Km. Gaarden ligger c. 11 Km. fra Nyborg. Nuværende Ejer: *Carl Bruun*, som overtog Gaarden 1. Jan. 1912, er født paa Langeland 29. Juli 1873 og gift med *Johanne Hansen*, født paa Ejendommen 30. Jan. 1877.

Matr.-Nr. 15a m. fl. af Ellinge. Hartkorn 5 Tdr. 5 Skpr. 3 Fdkr. 1¼ Alb. Ejendomsskyld 38,000 Kr. Brandassurance for Hovedb. 4,600 Kr., for Avlsb. 9,400 Kr. Gaardens samlede Areal 50 Tdr. Ld., deraf Ager 43, Eng 2, Mose 1, Skov 3, Have og Gaardsplads 1. Agermarken drives i en 7 Marksdrift: Vintersæd efter Halvbrak, Byg, Roer, Havre og 2½aars Græs. Jordens Bonitet er Lermuld paa Lerunderlag. Besætningen bestaar af 15 Malkekøer, 12 Stkr. Ungkvæg og Kalve, 1 Tyr, 3 Heste, 1 Plag og 5 Faar. Sidste Aar solgtes c. 30 Fedesvin. Kvægbesætningen, der er af rød dansk Race, vedligeholdes hovedsagelig ved eget Tillæg.



Ellingegaard.

Ellingegaard, der ligger ved Nyborg-Odense Landevej, har tidligere været Fæste under Hovedgaarden Rønningesøgaard. 1859 gik Ejendommen i Arv fra Niels Hansen til hans Søn, Hans Nielsen, der atter har skødet den til sin Svigersøn, den nuværende Ejer.

Bygningerne er alle af Bindingsværk med Straatage. Laden er opført 1865, de øvrige Bygninger er ældre, men meget velholdte og solide. Hovedb. ligger i den s. Side af Gaardspladsen, omgivet af Have og Plantninger.

Jorderne strækker sig væsentligst mod S. over et noget kuperet Terræn.

Lyumskovgaard, Ellinge Sogn. Postforb.: Ullerslev, og St.: Refsvindinge, hvortil c. 3½ Km. Gaarden ligger c. 11 Km. fra Nyborg. Nuværende Ejer: *Niels Madsen*, som overtog Gaarden i Decbr. 1866, er født paa Ejendommen 19. Juni 1845 og gift med *Ane Signe Elise Pedersen*, født i Kragelund i Decbr. 1845.

Matr.-Nr. 17a m. fl. af Ellinge. Hartkorn 4 Tdr. 2 Skpr. 1 Fdkr. 2 Alb. Ejendomsskyld 36,000 Kr. Brandassurance for Hovedb. 5,500 Kr., for Avlsb. 10,000 Kr. Gaardens samlede Areal 50 Tdr. Ld., deraf Ager 47, Mose 1, Skov 1, Have og Gaardsplads 1. Agermarken drives i en 8 Marksdrift: Havre, ½ Helbrak ½ benyttet Brak, Vintersæd, Blandsæd, Roer, Byg og 2aars Græs. Jordens Bonitet er lermuldet. Besætningen bestaar af 9 Malkekøer, 8 Stkr. Ungkvæg og Kalve, 1 Tyr, 3 Heste, 1 Plag og 6 Faar. Sidste Aar solgtes 16 Fedesvin. Kvægbesætningen, der er af rød dansk Race, vedligeholdes hovedsagelig ved eget Tillæg.

Lyumskovgaard, der ligger ved Vejen fra Ellinge til Refsvindinge, har i mange Aar været Selveje, men antages dog i sin Tid at have været Fæste under Hovedgaarden Rønningesøgaard. Den nuværende Ejer har overtaget Ejendommen efter sin

Fader, Mads Steffensen, som 1820 blev Ejer af Gaarden, og de to Mænd har gennem det forløbne Hundrebaar gjort et meget stort Kulturarbejde og bragt Bedriften frem baade ude og inde. Endnu opbevares paa Gaarden gamle Mads Steffensens Aarbøger og Optegnelser, der bærer Vidne om det store Arbejde, han gennem Mergling, Dræning og Plantning nedlagde i Jorderne.

Hovedb. ligger i den n. Side af Gaardspladsen og er opført 1867 af Grundmur med Tegltag. Avlsb. er opførte 1856 af Bindingsværk med Straatage.

Jorderne, som er jævne og bekvemme, ligger samlede omkring Gaarden.

Ellinge Skovgaard, Ellinge Sogn. Postforb. og St.: Ullerslev, hvortil c. 6 Km. Gaarden ligger c. 11 Km. fra Nyborg. Nuværende Ejer: *Jørgen Knud Andersen*, som overtog Gaarden 1. April 1897, er født i Norup 16. Septbr. 1858 og gift med *Ane Kirstine Nielsen*, født i Rynkeby Sogn 8. Juli 1857.

Matr.-Nr. 16a m. fl. af Ellinge. Hartkorn 6 Tdr. 4 Skpr. Ejendomsskyld 35,000 Kr. Brandassurance for Hovedb. 4,400 Kr., for Avlsb. 11,400 Kr. Gaar-



Ellinge Skovgaard.

dens samlede Areal 51 Tdr. Ld., deraf Ager 47½, Eng ½, Skov 2, Have og Gaardsplads 1. Af Agermarken drives 41 Tdr. Ld. i en 8 Marksdrift: Havre, benyttet Brak, Vintersæd, Roer, Byg, Blandsæd og 2aars Græs; 6½ Td. Ld. henligger til vedvarende Græsning. Jordens Bonitet er god, frugtbar Muld paa Lerunderlag. Besætningen bestaar af 14 Malkekøer, 14 Stkr. Ungkvæg og Kalve, 1 Tyr, 4 Heste, 4 Plage og Føl samt 6 Faar. Sidste Aar solgtes c. 30 Fedesvin og 60 Maanedsgribe. Kvægbesætningen, der er af rød dansk Race, vedligeholdes hovedsagelig ved eget Tillæg.

Ellinge Skovgaard ligger ved Vejen fra Ellinge til Refsvindinge. Gennem de sidste 100 Aar har den været Selvejendom. Ældst kendt af dens Ejere er Anders Jørgensen, der var barnefødt i Gaarden, og som 1882 efterfulgtes af sin Svigersøn, Peder Andersen. Han solgte allerede 3 Aar senere Ejendommen til Jens Chr. Steffensen, der døde 1895, hvorpaa hans Enke i 1897 ægtede den nuværende Ejer.

Gaarden ligger omtrent midt paa sine gode, jævne Jorder, der skraaner fra Ø. ned til Aaløbet mod S. Hovedb., som ligger mod S., og den Ø. Længe er opført i Begyndelsen af forrige Aarhundrede af Bindingsværk med Straatage. Den n. Længe er bygget c. 1865 af Grundmur med Straatag og den v. Længe 1913 af Grundmur med Stentag. Til Drift af de faste Maskiner er installeret Petroleumsmotor.

Cathrinebjerg, Ellinge Sogn. Postforb. og St.: Ullerslev, hvortil c. 6 Km. Gaarden ligger c. 9 Km. fra Nyborg. Nuværende Ejer: *Axel Thorvald Madsen*, som overtog Gaarden 1. Novbr. 1911, er født paa Ejendommen 3. Septbr. 1878.

Matr.-Nr. 18a af Ellinge. Hartkorn 4 Tdr. 3 Skpr. 2 Fdkr. ¼ Alb. Ejendomsskyld 50,000 Kr. Brandassurance for Hovedb. 9,000 Kr., for Avlsb. 11,500 Kr.

Gaardens samlede Areal 79 Tdr. Ld., deraf Ager 70, Eng 3, Skov 4, Have og Gaardsplads 2. Agermarken drives i en 7 Marksdrift: $\frac{1}{2}$ Helbrak $\frac{1}{2}$ Halvbrak, Vintersæd, Roer, Byg, Havre og 2aars Græs. Jordens Bonitet er lermuldet. Besætningen bestaar af 18 Malkekøer, 14 Stkr. Ungkvæg og Kalve, 1 Tyr, 6 Heste, 3 Plage og Føl samt 5 Faar. Sidste Aar solgtes c. 50 Fedesvin. Kvægbesætningen, der er af rød dansk Race, vedligeholdes hovedsagelig ved eget Tillæg.

Cathrinebjerg, som ligger ved Landevejen fra Nyborg til Ferritslev, har i sin Tid været Fæste under Hovedgaarden Rønningesøgaard. 1831 gik den i Arv fra Rasmus Madsen til hans Svigersøn, Jørgen Hansen, og 1861 atter til hans Svigersøn, Steffen Madsen, den nuværende Ejers Fader.

Fra Landevejen fører en køn Allé ind til Gaarden, der har en meget smuk Beliggenhed i det frodige, skovrige Landskab. Hovedb. ligger frit mod N., omgivet mod Ø. af den store, gamle Have; det er en meget anselig, grundmuret, skifertækket



Cathrinebjerg.

Bygning, opført 1872 over høj Kælder og mod Havesiden forsynet med 3 Fags Kvist med høj Frontespice. Ogsaa Avlsb. er af Grundmur, opførte 1867—68; de bærer Straatage.

Jorderne strækker sig navnlig mod S. over et jævnt og bekvemt Terræn.

Cathrinebjerg har, foruden selve Avlsbruget, en mindre Teglværksdrift; Bygningerne til denne ligger tæt bag selve Gaarden.

Paarup Skovgaard, Ellinge Sogn. Postforb. og St.: Ullerslev, hvortil c. $3\frac{1}{2}$ Km. Gaarden ligger c. 11 Km. fra Nyborg. Nuværende Ejer: *Valdemar Andreasen*, som overtog Gaarden 1913, er født paa Ejendommen 1880.

Matr.-Nr. 2 m. fl. af Paarup. Hartkorn 5 Tdr. 6 Skpr. 3 Fdkr. $\frac{1}{2}$ Alb. Ejendomsskyld 40,000 Kr. Brandassurance for Hovedb. 6,850 Kr., for Avlsb. 9,100 Kr. Gaardens samlede Areal 61 Tdr. Ld., deraf Ager 57, Skov 3, Have og Gaardsplads 1. Agermarken drives i en 7 Marksdrift: Vintersæd efter Halvbrak, Byg, Roer, Havre og $2\frac{1}{2}$ aars Græs. Jordens Bonitet er lidt uensartet, dels lermuldet, dels af noget lettere Beskaffenhed. Besætningen bestaar af 12 Malkekøer, 12 Stkr. Ungkvæg og Kalve, 1 Tyr, 4 Heste, 3 Plage og Føl samt 9 Faar. Sidste Aar solgtes c. 30 Fedesvin. Kvægbesætningen, der er af rød dansk Race, vedligeholdes hovedsagelig ved eget Tillæg.

Paarup Skovgaard, der ligger c. 300 M. N. for Vejen fra Ellinge til Skjel-lerup, har i sin Tid været Fæste under Hovedgaarden Rønningesøgaard. 1864 overgik Ejendommen fra Andreas Johansen til hans Søn, Hans Andreasen, der døde 1896.

hvorefter hans Enke har siddet inde med Ejendommen, til deres Søn, den nuværende Ejer, har overtaget den.



Paarup Skovgaard.

Den kønne, velholdte Gaard er bygget 1868—72. Hovedb., som ligger i den n. Side af Gaardspladsen, er af Grundmur, Avlsb. af Bindingsværk. Alle Bygningerne bærer Straatage.

Jorderne ligger samlede omkring Gaarden over et jævnt og bekvemt Terræn.

Bæklund, Ellinge Sogn. Postforb. og St.: Ullerslev, hvortil c. 6 Km. Gaarden ligger c. 11 Km. fra Nyborg. Nuværende Ejer: *Jens Andersen*, som overtog Gaarden 1. Juli 1908, er født i Gedved 10. April 1881 og gift med *Karen Sofie Rasmussen*, født paa Ejendommen 22. Maj 1885.



Bæklund.

Matr.-Nr. 1a af Bækstrup. Hartkorn 6 Tdr. 2 Skpr. 2 Fdkr. 1¼ Alb. Ejendoms-skyld 40,000 Kr. Brandassurance for Hovedb. 4,817 Kr., for Avlsb. 9,162 Kr. Gaardens samlede Areal 52 Tdr. Ld., deraf Ager 45, Natureng 4, Skov 2, Have og Gaardsplads 1. Agermarken drives i en 8 Marksdrift: Havre, delvis benyttet Brak, Vintersæd, Roer, Byg, Blandsæd og 2aars Græs. Jordens Bonitet er god, frugtbar Muld paa Lerunderlag. Besætningen bestaar af 16 Malkekøer, 14 Stkr. Ungkvæg og Kalve, 1 Tyr, 5 Heste og 2 Plage. Sidste Aar solgtes c. 30 Fedesvin.

Kvægbesætningen, der er af rød dansk Race, vedligeholdes hovedsagelig ved eget Tillæg.

Bækklund ligger ved Landevejen fra Nyborg til Ferritslev. Den var i sin Tid Fæste under Hovedgaarden Rønningesøgaard, men frikøbtes i 1812 af Sognefoged Niels Andersen, efter hvem den gik i Arv til hans Søn, Rasmus Nielsen, der 1882 skødede den til sin Søn, Niels Rasmussen. Han døde 6. Juni 1908, hvorefter Ejendommen overtoges af hans Svigersøn, den nuværende Ejer.

Bygningerne, der er opførte omkring Midten af forrige Aarhundrede, er af Bindingsværk med Straatage. Hovedb. ligger mod N., og bag den strækker sig den kønne, gamle Have. Til Drift af de faste Maskiner er installeret Petroleumsmotor.

Jorderne ligger samlede omkring Gaarden, dog navnlig mod S.

Bækstrupgaard, Ellinge Sogn. Postforb. og St.: Ullerslev, hvortil c. 6 Km. Gaarden ligger c. 11 Km. fra Nyborg. Nuværende Ejer: *Niels Peder Mogensen*, som overtog Gaarden 15. Maj 1887, er født paa Ejendommen 22. Febr. 1861.

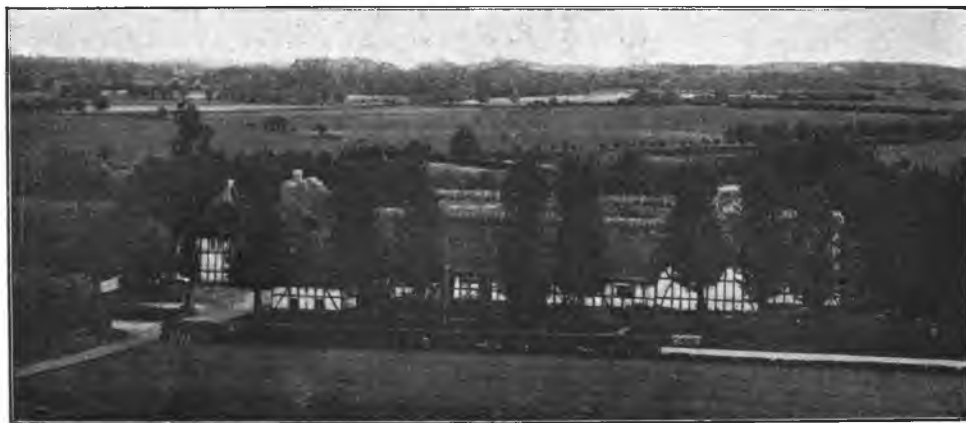

Bækstrupgaard.

Matr.-Nr. 3a af Bækstrup. Hartkorn 8 Tdr. 1 Fdkr. 1 Alb. Ejendomsskyld 48,000 Kr. Brandassurance for Hovedb. 6,400 Kr., for Avlsb. 11,600 Kr. Gaardens samlede Areal 82 Tdr. Ld., deraf Ager 70, Eng 3, Skov 9, Have og Gaardsplads 1. Agermarken drives i en 8 Marksdrift: Havre, Helbrak, Vintersæd, Roer, Byg, Blandsæd og 2aars Græs. Jordens Bonitet er god Lermuld. Besætningen bestaar af 16 Malkekøer, 15 Stkr. Ungkvæg og Kalve, 1 Tyr, 5 Heste, 1 Plag og 10 Faar. Sidste Aar solgtes c. 40 Fedesvin. Kvægbesætningen, der er af rød dansk Race, vedligeholdes hovedsagelig ved eget Tillæg.

Bækstrupgaard har saa langt tilbage, som man ved Besked, været Selveje. Den nuværende Ejers Fader, Rasmus Peder Mogensen, købte den 1848, og fra ham er den gaet i Arv til Sønnen.

Gaarden ligger ved Landevejen fra Nyborg til Ferritslev, omgiven af sine jævne Jorder, der kun mod N. løfter sig til en Banke, i hvilken der er anlagt en Grusgrav. Bygningerne er opførte 1858—60 af Bindingsværk med Straatage, velholdte og solide. Hovedb. ligger mod Ø., omgiven af den gamle, kønne Have. Til Drift af de faste Maskiner er installeret Petroleumsmotor.

Langeskovgaard, Søllinge Sogn. Postforb. og St.: Pederstrup, hvortil c. 6 Km. Gaarden ligger c. 22 Km. fra Odense. Nuværende Ejer: *Rasmus Jensen*, som overtog Gaarden 1. Novbr. 1888, er født paa Ejendommen 11. Juli 1855 og gift med *Rasmine Marie Rasmussen*, født i Søllinge Sogn 25. April 1870.

Matr.-Nr. 16a af Søllinge. Hartkorn 6 Tdr. 5 Skpr. 2 Fdkr. 1¼ Alb. Ejendoms-skyld 39,000 Kr. Brandassurance for Hovedb. og Avlsb. c. 20,000 Kr. Gaardens samlede Areal 56 Tdr. Ld., deraf Ager 53, Eng 2, Have og Gaardsplads 1. Ager-

marken drives i en 7 Marksdrift: Havre, benyttet Brak, Vintersæd, Roer, Bland-sæd og 2aars Græs. Jordens Bonitet er lidt uensartet, dels lermuldet, dels af noget lettere Beskaffenhed. Besætningen bestaar af 15 Malkekøer, 13 Stkr. Ungkvæg og Kalve, 4 Heste, 2 Plage og 6 Faar. Sidste Aar solgtes c. 30 Fedesvin. Kvægbesætningen, der er af rød dansk Race, vedligeholdes hovedsagelig ved eget Tillæg.

Langeskovgaard, der ligger tæt N. for Vejen fra Søllinge til Tarup, var tidligere Fæste under Stamhuset Ravnholt, men frikøbtes 1864 af Jens Larsen, hvis Fader, Lars Jensen, havde haft den i Fæste gennem mange Aar. Efter Jens Larsen har hans Søn, den nuværende Ejer, taget den i Arv.

Indtil i 1790erne laa Gaarden inde i Søllinge By, men udflyttedes da til sin nuværende Plads. Hovedb., der er opført c. 1865 i den n. Side af Gaardspladsen, og begge Sidelængerne, som er opførte c. 1885, er af Bindingsværk, medens den s. Længe



Langeskovgaard.

er opført 1907 af Bindingsværk mod Gaardsiden, Grundmur mod Udsiden. Denne sidste Bygning er tækket med Sten, de øvrige Bygninger med Straa. Lys og Kraft er indlagt fra Elektricitetsværket i Søllinge.

De jævne, gode Jorder ligger samlede omkring Gaarden.

Mægaard, Søllinge Sogn. Postforb. og St.: Pederstrup, hvortil c. 3½ Km. Tlf. 42 over Ryslinge Central. Gaarden ligger c. 22 Km. fra Odense. Nuværende Ejer: *Anders Sønderskov Nygaard*, som overtog Gaarden 1. Juli 1898, er født i Nørre Nisum 14. Maj 1866 og gift med *Christiane Andersen*, født paa Ejendommen 20. Juli 1863.

Matr.-Nr. 8a m. fl. af Eskildstrup. Hartkorn 5 Tdr. 5 Skpr. 1½ Alb. Ejendomsskyld 39,000 Kr. Brandassurance for Hovedb. 7,350 Kr., for Avlsb. 13,461 Kr. Gaardens samlede Areal 64 Tdr. Ld., deraf Ager 61, Eng 1, Skov 1, Have og Gaardsplads 1. Agermarken drives i en 8 Marksdrift: Havre, benyttet Brak, Vintersæd, Byg, Roer, Havre og 2aars Græs. Jordens Bonitet er dels Lermuld, dels af lettere Muld og dels af tørveagtig Beskaffenhed. Besætningen bestaar af 22 Malkekøer, 15 Stkr. Ungkvæg og Kalve, 5 Heste, 3 Plage og Føl samt 11 Faar. Sidste Aar solgtes 42 Fedesvin. Kvægbesætningen, der er af rød dansk Race, vedligeholdes hovedsagelig ved eget Tillæg.

Mægaard ligger i Eskildstrup By. Tidligere var den Fæste under Stamhuset Ravnholt, men 1863 blev den frikøbt af Anders Jensen, som Aaret forud havde ægtet Enken efter Jens Rasmussen, der havde haft Gaarden i Fæste siden 1843. 1887 skødede Anders Jensen Ejendommen til sin Svigersøn, Lars Jensen, som døde 1892, hvorpaa hans Enke i 1898 ægtede den nuværende Ejer.

Hovedb., der ligger i den n. Side af Gaardspladsen, er opført c. 1845 af Grundmur med Cementstenstag. Ogsaa Svinestalden, opført 1891, er af Grundmur, medens de øvrige Avlsb. er opførte af Bindingsværk 1889. Alle Avlsb. har Straatage. Lys og Kraft er indlagt fra Søllinge Elektricitetsværk.

12 Tdr. Ld. af Jorderne ligger ved Gaarden, medens de 52 Tdr. Ld. ligger V. for Byen. Overfladen er svagt bølgeformet.

Harrekildegaard, Søllinge Sogn. Postforb. og St.: Pederstrup, hvortil c. 2½ Km. Gaarden ligger c. 22 Km. fra Odense. Nuværende Ejer: *Jakob Harrekilde*, som overtog Gaarden 1. Novbr. 1911, er født paa Ejendommen 14. April 1884.

Matr.-Nr. 6 af Eskildstrup. Hartkorn 5 Tdr. 4 Skpr. 1 Alb. Ejendomsskyld 39,000 Kr. Brandassurance for Hovedb. 4,720 Kr., for Avlsb. 16,045 Kr. Gaardens samlede Areal 60 Tdr. Ld., deraf Ager 59, Have og Gaardsplads 1. Agermarken drives i en 8 Marksdrift: Havre, benyttet Brak, Vintersæd, Byg, Roer, Havre og 2aars Græs. Jordens Bonitet er noget forskellig, dels lermuldet, dels letmuldet. Besætningen bestaar af 22 Malkekøer, 18 Stkr. Ungkvæg og Kalve, 2 Tyre, 6 Heste, 4 Plage og Føl samt 5 Faar. Sidste Aar solgtes c. 10 Fedesvin. Kvægbesætningen, der er af rød dansk Race, vedligeholdes hovedsagelig ved eget Tillæg.

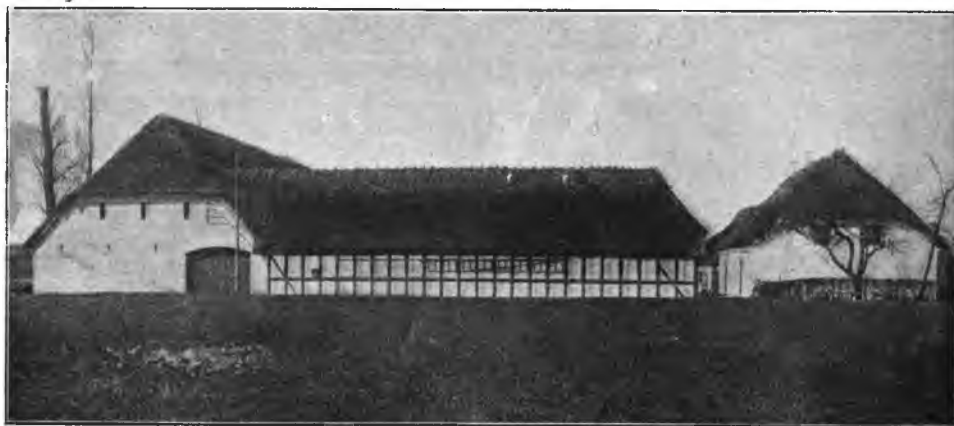

Harrekildegaard.

Harrekildegaard, der tidligere var Fæste under Stamhuset Ravnholt, har gennem mere end 200 Aar været i samme Slægts Hænder. Den nuværende Ejer har taget Gaarden i Arv efter sin Moder, som sad inde med Ejendommen gennem 21 Aar, siden hendes Mand, Knud Larsen Harrekilde, i 1890 var død. Han havde i 1883 overtaget Ejendommen efter sin Fader, Lars Jakobsen.

Gaarden ligger i Eskildstrup By. Hovedb. er opført 1849 af Grundmur med Straatag i den n. Side af Gaardspladsen. Straatækkede er ligeledes den ø. og s. Længe, der er byggede af Bindingsværk henholdsvis 1848 og 1888. Den v. Staldlænge er opført 1907 af Grundmur med Stentag og forsynet med brandfri Lofter. Lys og Kraft er indlagt fra Søllinge Elektricitetsværk.

Jorderne, der ligger samlede omkring Gaarden, har en ret jævn Overflade.

Harrekildegaard Kvægbesætning rummer flere højt præmierede Avlsdyr.

Hovgaard, Søllinge Sogn. Postforb. og St.: Pederstrup, hvortil c. 3½ Km. Tlf. 37 over Ryslinge Central. Gaarden ligger c. 22 Km. fra Odense. Nuværende Ejer: *Niels Kristian Pedersen*, som overtog Gaarden 1. Novbr. 1892, er født paa Haurum Skovgaard 15. Febr. 1866 og gift med *Karen Sofie Nielsen*, født paa Ejendommen 9. Septbr. 1861.

Matr.-Nr. 9a m. fl. af Eskildstrup. Hartkorn 5 Tdr. 1 Fdkr. ¼ Alb. Ejendomsskyld 43,000 Kr. Brandassurance for Hovedb. 8,300 Kr., for Avlsb. 15,600 Kr. Gaardens samlede Areal 62 Tdr. Ld., deraf Ager 58½, Eng 1, Mose 1, Have og Gaardsplads 1½. Agermarken drives i en 8 Marksdrift: Havre, Roer, 6rd. Byg, Vintersæd, Roer, Havre og 2aars Græs. Jordens Bonitet er god, frugtbar Lermuld. Besætningen bestaar af 21 Malkekøer, 6 Stkr. Ungkvæg og Kalve, 1 Tyr, 6 Heste samt 4 Plage og Føl. Sidste Aar solgtes 103 Fedesvin. Kvægbesætningen, der er af rød dansk Race, vedligeholdes hovedsagelig ved eget Tillæg.

Hovgaard var tidligere Fæste under Stamhuset Ravnholt, men frikøbtes 1864 af den nuværende Ejers Svigerfader, Sognefoged Niels Christensen, som 1850 havde taget den i Fæste.

Gaarden ligger ved Vejen fra Sødinge til Eskildstrup, omgivet af høje, kønne Træer. Bygningerne er opførte c. 1852 og bærer alle Straatage. Hovedb., som ligger mod N., er af Grundmur, Avlsb. af Bindingsværk. Udenfor den egentlige Gaardplan ligger en Svinestald, der er opført dels af Bindingsværk, dels af Granit. Fra Søllinge Elektricitetsværk er indlagt Lys og Kraft.

Jorderne ligger overvejende samlede omkring Gaarden over et jævnt og bekvemt Terræn.



Hovgaard.

For nogle Aar siden er i en Mergelbanke paa Eskildstrup Mark gjort et stort Gravfund fra Folkevandringstiden, bl. a. nogle Guldfigerringe, Spillebrikker af Glas, et Broncefad, en Bronzekedel og forskellige Spande af Bronze og Træ.

Havndrupholm, Hellerup Sogn. Postforb. og St.: Pederstrup, hvortil c. 4 Km. Gaarden ligger c. 15 Km. fra Nyborg. Nuværende Ejer: *Kristen Nielsen*, som overtog Gaarden 1. Jan. 1883, er født 16. Marts 1845 og gift med *Karen Sofie Knudsen*, født i Fraugde 16. Septbr. 1857.

Matr.-Nr. 9a m. fl. af Havndrup. Hartkorn 6 Tdr. 6 Skpr. 1 Fdkr. $\frac{3}{4}$ Alb. Ejendomsskyld 40,000 Kr. Brandassurance for Hovedb. og Avlsb. c. 17,000 Kr. Gaardens samlede Areal 52 Tdr. Ld., deraf Ager 49, Eng 2, Have og Gaardsplads 1. Agermarken drives i en 10 Marksdrift: Blandsæd, $\frac{1}{2}$ Staldfoder $\frac{1}{2}$ Roer, Helbrak, Vintersæd, Byg, Roer, Havre og 3aars Græs. Jordens Bonitet er god Lermuld. Besætningen bestaar af 15 Malkekøer, 15 Stkr. Ungkvæg og Kalve, 1 Tyr, 5 Heste, 2 Plage og 6 Faar. Sidste Aar solgtes c. 10 Fedesvin. Kvægbesætningen, der er af rød dansk Race, vedligeholdes hovedsagelig ved eget Tillæg.

Havndrupholm, der ligger i Havndrup By ved Vejen fra Søllinge til Ferritslev, har i sin Tid været Fæste under Stamhuset Ravnholt.

Bygningerne er af Bindingsværk med Straatage, opførte i Aarene 1865—85. Hovedb. ligger mod N. Lys og Kraft er indlagt fra Søllinge Elektricitetsværk.

Jorderne strækker sig navnlig mod S. og V. over et jævnt Terræn.

Sophienberg, Hellerup Sogn. Postforb. og St.: Nyborg, hvortil c. 2 Km. Tlf. 321 over Nyborg Central. Nuværende Ejer: Landbrugskandidat *Oluf Andersen*, som overtog Gaarden 1. Maj 1912, er født paa Møen 29. Marts 1878 og gift med *Sigrun Albrechtsen*, født i Asnæs 25. Juni 1885.

Matr.-Nr. 22a m. fl. af Havndrup. Hartkorn 5 Tdr. 6 Skpr. $\frac{1}{2}$ Alb. Ejendomsskyld 55,000 Kr. Brandassurance for Hovedb. og Avlsb. 39,150 Kr. Gaardens samlede Areal 55 Tdr. Ld., deraf Ager 53, Have og Gaardsplads 2. Agermarken drives i en 10 Marksdrift: Vintersæd efter Halvbrak, Roer, Byg, Roer, Byg, Frøavl, Havre og 2 $\frac{1}{2}$ aars Græs. Jordens Bonitet er god, kraftig Lermuld. Besætningen bestaar af 15 Malkekøer, 10 Stkr. Ungkvæg og Kalve, 1 Tyr, 4 Heste, 2 Plage og 1 Faar. Sidste Aar solgtes c. 50 Fedesvin. Kvægbesætningen, der er af rød dansk Race, vedligeholdes hovedsagelig ved eget Tillæg.

Sophienberg, der nu er Land- og Havebrugsskole, var i sin Tid Fæste under Baroniet Holckenhavn. Omkring 1870 ejedes den af Konsul Kruse, som har bygget de nustaande Bygninger. Senere skiftede den gentagne Gange Ejere, til den 1909 solgtes til Højskoleforstander V. B. Nielsen, af hvem den nuværende Ejer har købt.

Gaarden ligger ved Vejen fra Nyborg til Ringe, fra hvilken en smuk Allé fører ind til det meget anseelige Bygningskompleks. De fleste af Bygningerne er opførte 1870 efter Ildsvaade af Grundmur med Hovedb., Skolebygning og Hestestald og med Straa paa de øvrige Avlsb. Hovedb. stammer dog fra Begyndelsen af



Sophienberg.

forrige Aarhundrede; det er en solidt bygget og herskabelig indrettet Bygning i 2 Etager. Til Drift af de faste Maskiner anvendes Petroleumsmotor.

Sophienberg ligger i et meget smukt og frodigt Landskab, omgivet af sine gode Jorder, som over et i Hovedsagen jævnt Terræn skraaner mod S.

Hans Hansens Gaard i Lamdrup, Hellerup Sogn. Postforb. og St.: Lamdrup, hvortil c. 1 Km. Gaarden ligger c. 6 Km. fra Nyborg. Nuværende Ejer: *Hans Hansen*, som overtog Gaarden 7. Juni 1898, er født paa Ejendommen 20. Marts 1860 og gift med *Maren Kirstine Hansen*, født i Dyrehave 16. Juni 1861.

Matr.-Nr. 6a m. fl. af Lamdrup. Hartkorn 9 Tdr. 7 Skpr. 2 Fdkr. 2 $\frac{3}{4}$ Alb. Ejendomsskyld 48,200 Kr. Brandassurance for Hovedb. 3,850 Kr., for Avlsb. 10,500 Kr. Gaardens samlede Areal 81 Tdr. Ld., deraf Ager 69, Eng 10, Have og Gaardsplads 2. Agermarken drives i en 8 Marksdrift: Blandsæd, benyttet Brak, Vintersæd, Roer, Byg, Havre og 2aars Græs. Jordens Bonitet er noget forskellig, dels Iermuldet, dels af lettere Beskaffenhed. Besætningen bestaar af 20 Malkekøer, 25 Stkr. Ungkvæg og Kalve, 1 Tyr, 6 Heste og 3 Plage og Føl. Sidste Aar solgtes c. 50 Fedesvin. Kvægbesætningen, der er af rød dansk Race, vedligeholdes hovedsagelig ved eget Tillæg.

Gaarden ligger i Lamdrup By ved Vejen fra Rosilde og har tidligere været Fæste under Baroniet Holckenhavn. Den blev frikøbt 1898 af den nuværende Ejer, da han overtog den efter sin Moder, der var bleven Enke 1884 efter Hans Hansen, som 1832 havde taget Gaarden i Fæste.

Bygningerne er alle af Bindingsværk med Straatage. Hovedb. opført 1862 i den s. Side af Gaardspladsen, Avlsb. noget ældre, men velholdte. I 1913 ombyggedes den n. Staldlænge af Grundmur. Til Drift af de faste Maskiner er installeret Petroleumsmotor. Haven strækker sig ud mod V.

Af Jorderne ligger 40 Tdr. Ld. ved Gaarden; Resten er fraliggende c. 1 Km. mod N. over et ret jævnt Terræn.

Christiansminde, Hellerup Sogn. Postforb. og St.: Lamdrup, hvortil c. 2 Km. Gaarden ligger c. 3 $\frac{1}{2}$ Km. fra Nyborg. Nuværende Ejer: *Rasmus Hansen*, som overtog Gaarden 1. April 1906, er født paa Rosilde Mark 12. Juni 1877 og gift med *Anna Madsen*, født i Skjellerup 28. Aug. 1882.

Matr.-Nr. 4a m. fl. af Rosilde. Hartkorn 6 Tdr. 2 Skpr. 1¼ Alb. Ejendoms-skyld 45,000 Kr. Brandassurance for Hovedb. 7,308 Kr., for Avlsb. 15,000 Kr. Gaardens samlede Areal 54 Tdr. Ld., deraf Ager 50, Mose 2, Skov 1, Have og Gaardsplads 1. Agermarken drives i en 7 Marksdrift: Blandsæd, benyttet Brak, ½ Vintersæd ½ Roer, Byg, Havre og 2aars Græs. Jordens Bonitet er god, kraftig Lermuld paa Lerunderlag. Besætningen bestaar af 12 Malkekøer, 8 Stkr. Ungkvæg og Kalve, 1 Tyr, 4 Heste, 3 Plage og Føl samt 4 Faar. Sidste Aar solgtes c. 15 Fedesvin. Kvægbesætningen, der er af rød dansk Race, vedligeholdes hovedsagelig ved eget Tillæg.

Christiansminde, der ligger ved Nyborg-Bøjden Landevej, har tidligere været Fæste under Baroniet Holckenhavn, men er af den nuværende Ejer i 1906 købt til Frihed. I hans Slægt var Ejendommen gennem flere Generationer gaaet i Arv som Fæste.

Den smukke, nybyggede Gaard — opført 1906 efter Ildsvaade — ligger omtrent midt paa sine gode, omtrent jævne Jorder. Bygningerne er af Grundmur med Sten-



Christiansminde.

tage. Hovedb. ligger i den s. Side af Gaardspladsen; den rummer en god og velindrettet Lejlighed, er mod Havesiden forsynet med 2 Fags Kvist med høj Frontespice og staar ved en Veranda med Trappe i Forbindelse med den nyanlagte Have. Til Drift af de faste Maskiner er nu installeret Petroleumsmotor.

Chr. H. Christiansens Gaard i Sulkendrup, Hellerup Sogn. Postforb. og St.: Lamdrup, hvortil c. 2 Km. Gaarden ligger c. 7 Km. fra Nyborg. Nuværende Ejer: *Christian Hansen Christiansen*, som overtog Gaarden 15. Juli 1896, er født i Kullerup 1. Marts 1869 og gift med *Marie Pedersen*, født i Nim.

Matr.-Nr. 4a m. fl. af Sulkendrup. Hartkorn 7 Tdr. 1 Skp. 2½ Alb. Ejendoms-skyld 45,000 Kr. Brandassurance for Hovedb. 5,000 Kr., for Avlsb. 13,000 Kr. Gaardens samlede Areal 65 Tdr. Ld., deraf Ager 59, Mose 1, Skov 4, Have og Gaardsplads 1. Agermarken drives i en 9 Marksdrift: Havre, tildels benyttet Brak, Vintersæd, Roer, Byg, ½ Roer ½ Bælgsæd, Blandsæd og 2aars Græs. Jordens Bonitet er Lermuld paa Lerunderlag. Besætningen bestaar af 15 Malkekøer, 12 Stkr. Ungkvæg og Kalve, 1 Tyr, 4 Heste, 5 Plage og Føl samt 10 Faar. Sidste Aar solgtes c. 30 Fedesvin og 50 Maanedsgriise. Kvægbesætningen, der er af rød dansk Race, vedligeholdes hovedsagelig ved eget Tillæg.

Gaarden ligger i Sulkendrup By og har tidligere været Fæste under Baroniet Holckenhavn. Først da den nuværende Ejer overtog den 1896, købte han den samtidig til Frihed.

Hovedb. er opført 1870 i den n. Side af Gaardspladsen; det er en fritliggende, grundmuret, teglhængt Bygning, der rummer en stor og god Lejlighed. Avlsb. er opførte 1899—1900 dels af Grundmur, dels af Bindingsværk og tækkede med Straa. Til Drift af de faste Maskiner er installeret Petroleumsmotor.

Jorderne ligger i umiddelbar Nærhed af Gaarden mod Ø. og V. over et noget kuperet Terræn.

Rosildegaard, Vindinge Sogn. Postforb. og St.: Lamdrup, hvortil c. 1 Km. Gaarden ligger c. 3½ Km. fra Nyborg. Nuværende Ejer: *Baroniet Holckenhavn*. Gaarden er bortfæstet til Enkefru *Bendixen*, som overtog Fæstet ved sin Mands Død. Fru Bendixen er født i Bjerne Mølle 10. Marts 1845.

Matr.-Nr. 8a m. fl. af Rosilde. Hartkorn 8 Tdr. 5 Skpr. 2 Fdkr. 1 Alb. Ejendomsskyld 36,000 Kr. Brandassurance for Hovedb. og Avlsb. c. 14,000 Kr. Gaardens samlede Areal 87 Tdr. Ld., deraf Ager 57½, Natureng 24, Mose 1½, Skov 2½, Have og Gaardsplads 1½. Agermarken drives i en 8 Marksdrift: Blandsæd, Helbrak, Vintersæd, Byg, Roer, Havre og 2aars Græs. Jordens Bonitet er ret letmuldet. Besætningen bestaar af 16 Malkekøer, 23 Stkr. Ungkvæg og Kalve, 1 Tyr, 4 Heste, 4 Plage og Føl samt 7 Faar. Sidste Aar solgtes c. 30 Fedesvin. Kvægbesætningen, der er af rød dansk Race, vedligeholdes hovedsagelig ved eget Tillæg.

Rosildegaard skal i længst forsvunden Tid have været et adeligt Herresæde, som bl. a. skal have tilhørt Slægterne Friis og Rothe. Den Gang naaede Nyborg Fjord omtrent helt op til Gaarden, der var omgivet af Volde og tildels omslyngt af Vindinge Aa. Endnu ses Voldresterne i den rige Beplantning, som omgiver den idyllisk beliggende Gaard. Senere sank Rosildegaard til at være en af de saakaldte Ryttergaarde og havnede endelig som Fæste under Baroniet Holckenhavn.

Gaarden ligger i Rosilde By og er helt af Bindingsværk med Straatage. Hovedb., der ligger i den ø. Side af Gaardspladsen, er opført 1870. Avlsb. er dels ældre, dels yngre. Ø. for Hovedb. strækker sig den store, gamle Have.

Jorderne ligger hovedsagelig SØ. for Gaarden over et noget kuperet Terræn.

Sulkendrup Mølle, Vindinge Sogn. Postforb. og St.: Lamdrup, hvortil c. 3 Km. Tilf. 342 over Nyborg Central. Gaarden ligger c. 7 Km. fra Nyborg. Nuværende Ejer: *Ole Christensen*, som overtog Gaarden 1. April 1913, er født i Refsvindinge 17. Febr. 1864 og gift med *Camilla Bech*, født paa Ejendommen 26. Maj 1868.

Matr.-Nr. 11a af Sulkendrup. Hartkorn 5 Tdr. 7 Skpr. 2 Fdkr. 2 Alb. Ejendomsskyld 40,000 Kr. Brandassurance for Hovedb. og Avlsb. c. 16,000 Kr. Gaardens samlede Areal 54 Tdr. Ld., deraf Ager 43, Natureng 7, Skov 3, Have og Gaardsplads 1. Agermarken drives i en 8 Marksdrift: Havre, Helbrak, Vintersæd, Roer, Byg, Blandsæd og 2aars Græs. Jordens Bonitet er god Lermuld. Besætningen bestaar af 16 Malkekøer, 11 Stkr. Ungkvæg og Kalve, 2 Tyre, 5 Heste, 1 Plag og 6 Faar. Sidste Aar solgtes c. 50 Fedesvin. Kvægbesætningen, der er af rød dansk Race, vedligeholdes hovedsagelig ved eget Tillæg.

Sulkendrup Mølle ligger overordentlig smukt ved Vejen fra Kogsbølle til Nyborg-Bjæden Landevej. Den store, kønne Mølle dam og den rige Beplantning giver Dalfuren, hvori den gamle Vandmølle ligger, et eget malerisk og hyggeligt Præg. Først da den nuværende Ejer i 1913 overtog den, blev Ejendommen købt fra Fæste under Baroniet Holckenhavn.

Hovedb. og Møllehuset er opført 1736, Avlsb. ved Midten af forrige Aarhundrede. Alle Bygningerne er af Bindingsværk med Straatage. Haven strækker sig N. og S. om Gaarden. Hovedb. ligger mod V. Ved Siden af det ikke ubetydelige Mølleri drives en Del Handel med Foderstoffer.

Jorderne har en noget bakket Overflade.

Antagelig er det i Sulkendrup, at det »Sulkroetorp« laa, hvortil Peder Nielsen skrev sig 1302. Aar 1500 boede Mattis Lud i Sulkendrup og var sandsynligvis af adelig Æt, skønt han nævnes efter Væbnerne.

Hans Nielsens Gaard i Ørbæk, Ørbæk Sogn. Postforb. og St.: Ørbæk, hvortil c. ½ Km. Gaarden ligger c. 11 Km. fra Nyborg. Nuværende Ejer: *Hans*

Nielsen, som overtog Gaarden 1. April 1910, er født paa Ejendommen 7. Aug. 1874 og gift med *Sofie Larsen*, født i Refsvindinge 1. Aug. 1885.

Matr.-Nr. 8a af Ørbæk. Hartkorn 7 Tdr. 3 Skpr. 2 Fdkr. 2½ Alb. Ejendoms-skyld 45,000 Kr. Brandassurance for Hovedb. 6,000 Kr., for Avlsb. 12,000 Kr. Gaardens samlede Areal 89 Tdr. Ld., deraf Ager 83½, Eng og Mose 4, Have og Gaardsplads 1½. Agermarken drives i en 9 Marksdrift: Havre, benyttet Brak, Vintersæd, Roer, Byg, Roer, Havre og 2aars Græs. Jordens Bonitet er Lermuld paa Lerunderlag. Besætningen bestaar af 15 Malkekøer, 15 Stkr. Ungkvæg og Kalve, 1 Tyr, 6 Heste samt 4 Plage og Føl. Sidste Aar solgtes c. 40 Fedesvin. Kvægbesætningen, der er af rød dansk Race, vedligeholdes hovedsagelig ved eget Tillæg.

Gaarden, der ligger SV. for Landevejen fra Ørbæk til Odense, blev 1908 købt til Frihed fra Fæste under Hovedgaarden Ørbækklunde. Ældst kendt af Fæsterne er Niels Andersen, som havde overtaget Fæstet efter sin Fader. Han efterfulgtes 1863 af sin Søn, Jørgen Nielsen, der døde 1892, hvorefter hans Enke sad inde med Fæstet, til hun 1907 afstod det til sin Søn, Anders Nielsen, der i 1908 frikøbte Gaarden og i 1910 solgte den til sin Broder, den nuværende Ejer.



Hans Nielsens Gaard.

Bygningerne er opførte i 1860erne af Bindingsværk med Straatage. Hovedb. ligger mod NØ. og rummer en stor og god Lejlighed. Til Drift af de faste Maskiner er installeret Petroleumsmotor. Udenfor den egentlige Gaardplan ligger en Svinestald og en Kornhjem.

Jorderne ligger samlede omkring Gaarden over et jævnt og bekvemt Terræn.

Egemosegaard, Ørbæk Sogn. Postforb. og St.: Ørbæk, hvortil c. 2 Km. Gaarden ligger c. 9½ Km. fra Nyborg. Nuværende Ejer: *Jørgen Nielsen*, som overtog Gaarden 1. April 1911, er født i Ordrup 13. Aug. 1874 og gift med *Marie Jespersen*, født i Dristrup 18. Decbr. 1880.

Matr.-Nr. 1 m. fl. af Sentved. Hartkorn 6 Tdr. 4 Skpr. 2 Fdkr. 1¼ Alb. Ejendomsskyld 37,000 Kr. Brandassurance for Hovedb. 6,550 Kr., for Avlsb. 13,850 Kr. Gaardens samlede Areal 66 Tdr. Ld., deraf Ager 60½, Eng 1½, Skov 3, Have og Gaardsplads 1. Agermarken drives i en 7 Marksdrift: Vintersæd efter Halvbrak, Byg, Roer, Havre og 2½aars Græs. Jordens Bonitet er god Lermuld paa Lerunderlag. Besætningen bestaar af 14 Malkekøer, 12 Stkr. Ungkvæg og Kalve, 1 Tyr, 5 Heste, 5 Plage og Føl samt 5 Faar. Sidste Aar solgtes 22 Fedesvin og 7 Maanedsgriise. Kvægbesætningen, der er af rød dansk Race, vedligeholdes hovedsagelig ved eget Tillæg.

Egemosegaard var tidligere Fæste under Hovedgaarden Ørbækklunde, men blev frikøbt i første Halvdel af forrige Aarhundrede af Anders Nielsen, hvis Søn, Peder Andersen, solgte Ejendommen til Ejner Carstens, af hvem den nuværende Ejer har købt.

Gaarden ligger ved Vejen fra Frørup til Refsvindinge, omgivet af sine gode, jævne Jorder. Hovedb. er opført 1910 i den v. Side af Gaardspladsen af Grundmur med Tegtag; den rummer en hyggelig og velindrettet Lejlighed og er ved en pyntelig



Egemosegaard.

Veranda sat i Forbindelse med den kønne Have. Avlsb. er af Bindingsværk — Svinstalden dog af Granit — alle tækkede med Straa. Til Drift af de faste Maskiner er installeret Petroleumsmotor.

Langelands Herreder.

Jershøjgaard, Bødstrup Sogn. Postforb.: Tranekjær, og St.: Rudkøbing, hvortil c. 19 Km. Nuværende Ejer: *Carl Bay*, som overtog Gaarden 1. Maj 1883, er født i Ribbjerg 6. Jan. 1856 og gift med *Mathilde Christiansen*, født paa Ejendommen 11. Marts 1858.

Matr.-Nr. 6a m. fl. af Bødstrup. Hartkorn 5 Tdr. 1 Skp. 3 Fdkr. $\frac{1}{2}$ Alb. Ejendomsskyld 36,000 Kr. Brandassurance for Hovedb. 4,500 Kr., for Avlsb. 6,500 Kr. Gaardens samlede Areal $45\frac{1}{2}$ Td. Ld., deraf Ager $42\frac{1}{2}$, Mose 2, Have og Gaardsplads 1. Agermarken drives i en 8 Marksdrift: Hvede efter Halvbrak, Byg, Roer, Byg, Havre og $2\frac{1}{4}$ aars Græs. Jordens Bonitet er kraftig og frugtbar Lermuld. Besætningen bestaar af 16 Malkekøer, 8 Stkr. Ungkvæg og Kalve, 1 Tyr, 4 Heste og 1 Plag. Sidste Aar solgtes c. 30 Fedesvin. Kvægbesætningen, der er af rød dansk Race, vedligeholdes hovedsagelig ved eget Tillæg.

Jershøjgaard er gammelt Kirkegods og var i sin Tid Livsfæste under Bødstrup Præsteembede, men købtes til Arvefæste c. 1865 af Christian Hansen, der 1843 havde overtaget Fæstet. Han døde 1874, hvorefter hans Enke sad inde med Ejendommen til hun skødede den til sin Svigersøn, den nuværende Ejer.

Gaarden ligger ved Vejen fra Bødstrup Sønderkov til Lohals Landevej. Byg-

ningerne stammer fra første Halvdel af forrige Aarhundrede. Hovedb., der ligger mod S., er af Grundmur, tækket med Straa, men med en teglhængt Frembygning ud mod Have-



Jershøjgaard.

siden. Avlsb. er dels af Bindingsværk, dels af Granit, alle med Straatage. Uden for den egentlige Gaardplan er bygget en Svinestald.

Jorderne ligger samlede omkring Gaarden over et ret jævnt Terræn.

Sønderskovgaard, Bødstrup Sogn. Postforb.: Tranekjær, og St.: Rudkøbing, hvortil c. 19 Km. Tlf. 51b over Tranekjær Central. Nuværende Ejer: *Hans Peder Nagel*, som overtog Gaarden 15. Juni 1899, er født i Lohals 14. Marts 1871 og gift med *Ingeborg Nielsen*, født paa Falster 2. Marts 1877.

Matr.-Nr. 8a m. fl. af Bødstrup. Hartkorn 5 Tdr. 2 Skpr. Ejendomsskyld 41,000 Kr. Brandassurance for Hovedb. 7,140 Kr., for Avlsb. 17,680 Kr. Gaardens samlede Areal 50 Tdr. Ld., deraf Ager 47, Mose 2, Have og Gaardsplads 1. Af Agermarken drives 44½ Td. Ld. i en 10 Marksdrift: Byg, Helbrak, Hvede, Byg, Roer, Byg, ⅓ Roer ⅓ Kartoffler ⅓ Staldfoder, Havre og 2aars Græs; 2½ Td. Ld. dyrkes med Lucerne. Jordens Bonitet er god Lermuld paa Lerunderlag. Besætningen bestaar af 20 Malkekøer, 6 Stkr. Ungkvæg og Kalve, 1 Tyr og 4 Heste. Sidste Aar solgtes c. 40 Fedesvin. Kvægbesætningen, der er af rød dansk Race, vedligeholdes hovedsagelig ved eget Tillæg.

Sønderskovgaard var Fæste under Stamhuset Nedergaard indtil 31. Oktbr. 1863, da den købtes til Frihed af Søren Hansen, som allerede 13. Oktbr. 1866 solgte Ejendommen til Forpagter Jørgen Hansen paa Nedergaard Hovedgaard og Lars Peder Pedersen af Bødstrup. 17. Juli 1870 blev denne sidste Eneejer, og sidst i 1870'erne bortforpagtede han Gaarden til sin Svigersøn, Christian Nielsen, der drev den indtil 1899, da den ifølge Testamentet gik i Arv til hans Datter, den nuværende Ejers Hustru.

Gaarden ligger ved Sognevejen fra Lohals Landevej til Stranden i meget smukke Omgivelser. Bygningerne er af Grundmur, Hovedb. tækket med Skifer, Avlsb. med Straa og Cementsten. Hovedb. ligger frit mod N.; den er opført 1897 over høj Kælder med Frontspice mod Gaardsiden. Ogsaa de to Sidelænger er opførte 1897, medens den s. Længe er bygget 1900.

Jorderne strækker sig væsentlig mod Ø. over et let bølgeformet Terræn.

Sønderskovgaard drives i Forbindelse med Nabogaarden, som Ejeren tilkøbte 1907.

Gralegaard, Bødstrup Sogn. Postforb.: Tranekjær, og St.: Rudkøbing, hvortil c. 18 Km. Nuværende Ejer: *Anders Chr. Johansen*, som overtog Gaarden 1. Novbr. 1901, er født paa Ejendommen 8. Marts 1877 og gift med *Alma Christine Christensen*, født i Lejbølle 4. Juli 1876.

Matr.-Nr. 4a af Svalebølle. Hartkorn 4 Tdr. 2 Skpr. 3 Fdkr. Ejendoms-skyld 37,000 Kr. Brandassurance for Hovedb. og Avlsb. c. 21,000 Kr. Gaardens

samlede Areal 44½ Td. Ld., deraf Ager 42, Mose 1½, Have og Gaardsplads 1. Agermarken drives i en 7 Marksdrift: Hvede efter Halvbrak, Byg, Roer, Byg, Havre og 1½aars Græs. Jordens Bonitet er lermuldet. Besætningen bestaar af 16 Malkekøer, 10 Stkr. Ungkvæg og Kalve, 1 Tyr, 4 Heste og 1 Plag. Sidste Aar solgtes c. 25 Fedesvin. Kvægbesætningen, der er af rød dansk Race, vedligeholdes hovedsagelig ved eget Tillæg.

Grælegaard, der ligger ved Vejen fra Bødstrup til Svalebølle Udflytter, var i sin Tid Fæste under Stamhuset Nedergaard, men købtes til Frihed 1865 af Johannes Henriksen, som 1868 skødede den til sin Søn, Henrik Johansen, den nuværende Ejers Fader.

Gaardens Beliggenhed er meget smuk med vid Udsigt mod Ø. over Havet. Hovedb. er opført 1891 i den v. Side af Gaardspladsen; det er en grundmuret, skifertækket Bygning med gennemgaaende Kvist. Avlsb. er opførte 1882 af Granit mod Udsiderne, Grundmur mod Gaardsiden og bærer Straatage.

Markerne ligger samlede omkring Gaarden over et noget kuperet Terræn.

I Svalebølle skal i gammel Tid have ligget en Adelsgaard, som i det 14. Aarhundrede beboedes af Adelsmanden Niels Butze, 1448 af Mads Ingvarsen og 1476—79 af Oluf Jensen (Blaa).

Enkefru Caroline Rasmussens Gaard i Emmerbølle, Bødstrup Sogn. Postforb.: Tranekjær, og St.: Rudkøbing, hvortil c. 18 Km. Nuværende Ejerinde.



Enkefru Caroline Rasmussens Gaard.

Enkefru *Caroline Rasmussen*, som overtog Gaarden i 1900 ved sin Mands, *Hans Rasmussens* Død. Fru Rasmussen er født i Nestbølle 13. Juni 1843.

Matr.-Nr. 2 af Emmerbølle. Hartkorn 5 Tdr. 7 Skpr. 1 Fdkr. 2 Alb. Ejendomsskyld 39,500 Kr. Brandassurance for Hovedb. og Avlsb. c. 16,000 Kr. Gaardens samlede Areal 50 Tdr. Ld., deraf Ager 47½, Eng 1½, Have og Gaardsplads 1. Agermarken drives i en 7 Marksdrift: Byg, Helbrak, Vintersæd, ½ Byg ½ Roer, Havre og 2aars Græs. Jordens Bonitet er god, stærk Lermuld. Besætningen bestaar af 15 Malkekøer, 9 Stkr. Ungkvæg og Kalve, 1 Tyr, 4 Heste og 8 Faar. Sidste Aar solgtes c. 30 Fedesvin. Kvægbesætningen, der er af rød dansk Race, vedligeholdes hovedsagelig ved eget Tillæg.

Gaarden ligger i Emmerbølle By ved Vejen fra Helleofte til Lejbølle og var Fæste under Stamhuset Nedergaard, til den 1891 blev frikøbt af den nuværende Ejerindes afdøde Mand, som 1855 havde overtaget Fæstet efter Lars Rasmussen.

Hovedb. er opført 1856 af Grundmur, Avlsb. noget senere af Bindingsværk. Alle Bygningerne bærer Straatage. Udenfor den egentlige Gaardplan ligger Svinestald og Kornhjem. Hovedb. ligger i den ø. Side af Gaardspladsen, omgivet af Haven.

Jorderne strækker sig navnlig mod N. og V. over et noget bølgeformet Terræn.

I Emmerbølle boede 1476—79 Adelsmanden Anders Clausen (Ulfeld) og i 1583 Fru Sophie Glob.

Axel Marius Jensens Gaard i Emmerbølle, Bødstrup Sogn. Postforb.: Tranekjær, og St.: Rudkøbing, hvortil c. 17 Km. Nuværende Ejer: *Axel Marius Jensen*, som overtog Gaarden 1. April 1903, er født i Lejbølle 12. Jan. 1874 og gift med *Hansine Marthine Christiansen*, født i Tullebølle 21. Decbr. 1880. Gaarden er bortforpagtet til *Chr. Andersen*.

Matr.-Nr. 3a m. fl. af Emmerbølle. Hartkorn 5 Tdr. 1 Skp. 2 Fdkr. 1½ Alb. Ejendomsskyld 38,000 Kr. Brandassurance for Hovedb. og Avlsb. 12,200 Kr. Gaardens samlede Areal 50 Tdr. Ld., deraf Ager 48½, Mose ½, Have og Gaardsplads 1. Agermarken drives i en 7 Marksdrift: Byg, Helbrak, Hvede, Roer, Byg, Havre og 1aars Græs. Jordens Bonitet er god Lermuld paa Lerunderlag. Besætningen bestaar af 14 Malkekøer, 6 Stkr. Ungkvæg og Kalve, 1 Tyr og 4 Heste. Sidste Aar solgtes c. 15 Fedesvin. Kvægbesætningen, der er af rød dansk Race, vedligeholdes hovedsagelig ved eget Tillæg.



Axel Marius Jensens Gaard.

Gaarden ligger i Emmerbølle By ved Vejen fra Helletofte til Lejbølle. Omkring 1865 købtes den fra Fæste under Stamhuset Nedergaard af Chr. Villadsen, der 1898 solgte den til Rasmus Jørgensen, af hvem den nuværende Ejer har købt.

Beliggenheden er meget smuk med Udsigt mod V. over Havet til Fyn og Taasinge. Bygningerne er opførte af Bindingsværk med Straatage samtidig med, at Gaarden blev frikøbt. Hovedb. ligger mod N., omgivet af Have og Plantninger. Udenfor den egentlige Gaardplan er bygget en anseelig Kornhjem.

35 Tdr. Ld. af Jorderne ligger ved Gaarden; Resten er fraliggende c. ½ Km. mod V. over et noget kuperet Terræn.

Jørgen Hansen Jørgensens Gaard i Emmerbølle, Bødstrup Sogn. Postforb.: Tranekjær, og St.: Rudkøbing, hvortil c. 16 Km. Nuværende Ejer: *Jørgen Hansen Jørgensen*, som overtog Gaarden 1. April 1906, er født paa Ejendommen 7. Marts 1868 og gift med *Martha Jørgensen*, født i Tryggeløv 13. Febr. 1866.

Matr.-Nr. 7a m. fl. af Emmerbølle. Hartkorn 5 Tdr. 2 Skpr. ½ Alb. Ejendomsskyld 41,000 Kr. Brandassurance for Hovedb. 6,460 Kr., for Avlsb. 6,430 Kr. Gaardens samlede Areal 55 Tdr. Ld., deraf Ager 52½, Mose ½, Græsningsjord 1. Have og Gaardsplads 1. Agermarken drives i en 8 Marksdrift: Havre, Helbrak, Vintersæd, Byg, Roer, Byg og 2aars Græs. Jordens Bonitet er god Ler-

muld paa Lerunderlag. Besætningen bestaar af 19 Malkekøer, 7 Stkr. Ungkvæg og Kalve, 1 Tyr, 5 Heste, 1 Plag og 8 Faar. Sidste Aar solgtes c. 30 Fedesvin. Kvægbesætningen, der er af rød dansk Race, vedligeholdes hovedsagelig ved eget Tillæg.



Jørgen Hansen Jørgensens Gaard.

Gaarden, som ligger i Emmerbølle By, har i sin Tid været Fæste under Stamhuset Nedergaard. 1857 overtog Lars Jørgensen Fæstet, som hans Fader, Jørgen Hansen, og Bedstefader, Hans Jørgensen, havde haft før ham, og 22. Febr. 1868 købte Lars Jørgensen den til Frihed og beholdt den til sin Død 1906, da den gik i Arv til hans Søn, den nuværende Ejer.

Hovedb. er opført 1860 af Grundmur i den n. Side af Gaardspladsen. Avlsb. er opførte 1872 af Bindingsværk. Alle Bygningerne bærer Straatage. Udenfor den egentlige Gaardplan ligger Svinestalden.

Halvdelen af Jorderne ligger ved Gaarden, Resten i mindre Afstand med V. Overfladen er noget kuperet.

Taagebjerg, Bødstrup Sogn. Postforb.: Tranekjær, og St.: Rudkøbing, hvortil c. 21 Km. Nuværende Ejer: *Hans Nielsen Jensen*, som overtog Gaarden 1. Novbr. 1888, er født i Fæbæk 24. Novbr. 1844 og gift med *Kirstine Kristiansen*, født paa Ejendommen 10. Jan. 1857.

Matr.-Nr. 5a m. fl. af Fæbæk. Hartkorn 4 Tdr. 7 Skpr. 3 Fdkr. $\frac{1}{4}$ Alb. Ejendomsskyld 37,000 Kr. Brandassurance for Hovedb. 3,840 Kr., for Avlsb. 8,610 Kr. Gaardens samlede Areal 50 Tdr. Ld., deraf Ager 48, Eng 1, Have og Gaardsplads 1. Agermarken drives i en 8 Marksdrift: Byg, $\frac{1}{2}$ Roer $\frac{1}{2}$ Blandsæd, Byg, Helbrak, Hvede, Havre og 2aars Græs. Jordens Bonitet er noget forskellig, dog overvejende Lermuld. Besætningen bestaar af 13 Malkekøer, 5 Stkr. Ungkvæg og Kalve, 1 Tyr og 5 Heste. Sidste Aar solgtes 16 Fedesvin. Kvægbesætningen, der er af rød dansk Race, vedligeholdes hovedsagelig ved eget Tillæg.

Taagebjerg ligger meget smukt ved Vejen fra Lohals Landevej til Dagelykke Havn med vid Udsigt over det omliggende, frugtbare Landskab og mod V. ud over Havet. Den nuværende Ejer har taget den i Arv efter sin Svigerfader, Hans Kristiansen, som havde købt Gaarden fri fra Fæste under Stamhuset Nedergaard, efter at han tidligere havde overtaget Fæstet efter Chr. Markussen.

Hovedb. er opført 1856 af Grundmur i den s. Side af Gaardspladsen. Avlsb. er af Bindingsværk, tildels opførte i 1890erne. Alle Bygningerne bærer Straatage.

Jorderne strækker sig navnlig mod V. over et noget kuperet Terræn.

Brunholmgaard, Bødstrup Sogn. Postforb.: Tranekjær, og St.: Rukøbing, hvortil c. 22 Km. Nuværende Ejer: *Jørgen Rasmussen*, som overtog Gaarden 1. Marts 1911, er født paa Ejendommen 28. Febr. 1875.

Matr.-Nr. 4a m. fl. af Fæbæk. Hartkorn 5 Tdr. 7 Skpr. 2 Fdkr. 2½ Alb. Ejendomsskyld 40,000 Kr. Brandassurance for Hovedb. 7,150 Kr., for Avlsb. 14,576 Kr. Gaardens samlede Areal 60 Tdr. Ld., deraf Ager 58, Eng 1, Have og Gaardsplads 1. Af Agermarken drives 52 Tdr. Ld. i en 8 Marksdrift: Byg, benyttet Brak, Hvede, Roer, Byg, Havre og 2aars Græs; 6 Tdr. Ld. dyrkes med Lucerne. Jordens Bonitet er god, kraftig Lermuld. Besætningen bestaar af 18 Malkekøer, 8 Stkr. Ungkvæg og Kalve, 1 Tyr, 5 Heste, 1 Plag og 6 Faar. Sidste Aar solgtes c. 50 Fedesvin og c. 100 Maanedsgriise. Kvægbesætningen, der er af rød dansk Race, vedligeholdes hovedsagelig ved eget Tillæg.

Brunholmgaard har den nuværende Ejer taget i Arv efter sin Fader, Rasmus Nielsen, som 1860 havde overtaget Fæstet efter sin Fader, Niels Rasmussen, men senere havde købt Gaarden til Arvefæste under Grevskabet Langeland.



Brunholmgaard.

Gaarden ligger ved Vejen fra Fæbæk til Endebølle, omgiven mod V. af Have og Plantninger. Alle Bygningerne er opførte 1884 af Grundmur. Den teglhængte Hovedb. ligger i den v. Side af Gaardspladsen. Avlsb. bærer Straatage. Udenfor den egentlige Gaardplan ligger en Kalvestald og en Svinestald.

Jorderne ligger i tre Afdelinger indenfor mindre Afstande mod V.

I Fæbæk har tidligere boet Adelsfolk. 1416 nævnes Kjeld Jepsen (Algudsen), 1460, 1473, 1489 og 1496 Niels Grubbe og 1489 og 1496 Thomes Nielsen. 1525 ejedes Fæbæk af Søren Stampes Frue.

Carl Clausens Gaard i Fæbæk, Bødstrup Sogn. Postforb.: Tranekjær, og St.: Rukøbing, hvortil c. 20 Km. Nuværende Ejer: *Carl Clausen*, som overtog Gaarden 1. April 1887, er født paa Ejendommen 15. Juni 1867 og gift med *Ane Sofie Hansen*, født i Emmerbølle 22. Decbr. 1864.

Matr.-Nr. 11d m. fl. af Fæbæk. Hartkorn 4 Tdr. 4 Skpr. 2½ Alb. Ejendomsskyld 37,000 Kr. Brandassurance for Hovedb. og Avlsb. c. 16,000 Kr. Gaardens samlede Areal 47 Tdr. Ld., deraf Ager 45½, Mose ½, Have og Gaardsplads 1. Agermarken drives i en 8 Marksdrift: Byg, Roer, Byg, Helbrak, Hvede, Havre og 2aars Græs. Jordens Bonitet er noget uensartet, dels lermuldet, dels letmuldet. Besætningen bestaar af 14 Malkekøer, 4 Stkr. Ungkvæg og Kalve,

1 Tyr, 4 Heste og 2 Plage. Sidste Aar solgtes c. 10 Fedesvin. Kvægbesætningen, der er af rød dansk Race, vedligeholdes hovedsagelig ved eget Tillæg.

Gaarden, der ligger ved Vejen fra Dagelykke Havn til Lohals Landevej, var tidligere Fæste under Hovedgaarden Egelykke, men frikøbtes omkring Midten af forrige Aarhundrede af den nuværende Ejers Fader, Hans Christensen.

Bygningerne er opførte 1887. Den grundmurede, teglhængte Hovedb. ligger i den ø. Side af Gaardspladsen, omgivet af Have og Plantninger. Avlsb. er af Bindingsværk med Straatage.

Jorderne ligger i to Afdelinger indenfor mindre Afstande mod S.

Gaarden har en meget smuk Beliggenhed med Udsigt mod V. over Havet til den fynske Kyst.

N. P. Jensens Arvingers Gaard i Lejbølle, Bødstrup Sogn. Postforb.: Tranekjær, og St.: Rudkøbing, hvortil c. 17 Km. Nuværende Ejer: *N. P. Jensens Arvinger*, som overtog Gaarden 1. April 1913 ved hans Død.

Matr.-Nr. 6a m. fl. af Lejbølle. Hartkorn 6 Tdr. 3 Skpr. 2 Fdkr. 2½ Alb. Ejendomsskyld 44,400 Kr. Brandassurance for Hovedb. 3,500 Kr., for Avlsb. 6,800 Kr. Gaardens samlede Areal 60 Tdr. Ld., deraf Ager 51, Eng 8, Have og Gaardsplads 1. Agermarken drives i en 7 Marksdrift: Hvede efter Halvbrak, Byg, Roer, Byg, Havre og 1½aars Græs. Jordens Bonitet er lermuldet. Besætningen bestaar af 18 Malkekøer, 4 Stkr. Ungkvæg og Kalve, 1 Tyr, 4 Heste og 2 Faar. Sidste Aar solgtes c. 15 Fedesvin. Kvægbesætningen, der er af rød dansk Race, vedligeholdes hovedsagelig ved eget Tillæg.

Gaarden ligger i Lejbølle By og var tidligere Fæste under Grevskabet Langeland. 1857 overtog N. P. Jensen Fæstet, og 1870 købte han Gaarden til Arvefæste. Han døde 1913, og Ejendommen gik da i Arv til hans tre Døttre, de nuværende Ejerinder.

Bygningerne er af Bindingsværk med Straatage. Den s. Længe er opført 1878; de øvrige Bygninger er ældre, men velholdte. Hovedb. ligger i den n. Side af Gaardspladsen, omgivet af Have og Plantninger.

Jorderne ligger i flere Afdelinger i indtil 1 Km. Afstand fra Gaarden. Overfladen er ret jævn.

Cathrinegaard, Bødstrup Sogn. Postforb.: Tranekjær, og St.: Rudkøbing, hvortil c. 17 Km. Nuværende Ejer: *R. C. Andersens Arvinger*, som overtog Gaarden 1. Novbr. 1878 ved Rasmus Christian Andersens Død.

Matr.-Nr. 16a af Lejbølle. Hartkorn 5 Tdr. 5 Skpr. ½ Alb. Ejendomsskyld 42,000 Kr. Brandassurance for Hovedb. 5,900 Kr., for Avlsb. 10,600 Kr. Gaardens samlede Areal 50 Tdr. Ld., deraf Ager 46, Eng 3, Have og Gaardsplads 1. Agermarken drives i en 7 Marksdrift: Hvede efter Halvbrak, Byg, Roer, Byg, Havre og 1½aars Græs. Jordens Bonitet er lermuldet. Besætningen bestaar af 20 Malkekøer, 5 Stkr. Ungkvæg og Kalve, 1 Tyr og 4 Heste. Sidste Aar solgtes c. 40 Fedesvin. Kvægbesætningen, der er af rød dansk Race, vedligeholdes hovedsagelig ved eget Tillæg.

Cathrinegaard ligger i Lejbølle By ved Lohals Landevej. I sin Tid har den været Fæste under Grevskabet Langeland, men har nu i mindst 100 Aar været Selvejendom. 1848 gik den i Arv fra Erik Jacobsens Enke til hendes Svigersøn, R. Chr. Andersen, efter hvis Død i 1878 den gik i Arv til de nuværende Ejere.

Ældst er den grundmurede Hovedb., som ligger i den s. Side af Gaardspladsen. 1865 er Avlsb. opførte; de er af Bindingsværk og bærer ligesom Hovedb. Straatage. Endelig er i 1890erne udenfor den egentlige Gaardplan bygget en Svinestald og en paptækket Bræddelade.

Jorderne strækker sig navnlig mod N. og V. over et ret jævnt Terræn.

Lejbølle Toftegaard, Bødstrup Sogn. Postforb.: Tranekjær, og St.: Rudkøbing, hvortil c. 17 Km. Tlf. 48c over Tranekjær Central. Nuværende Ejer: *Hans Nissen Matthæus*, som overtog Gaarden 1. April 1909, er født i Humble 9. Aug. 1858 og gift med *Anna Jeppesen*, født paa Ejendommen 15. Septbr. 1870.

Matr.-Nr. 9a m. fl. af Lejbølle. Hartkorn 5 Tdr. 7 Skpr. 2½ Alb. Ejendomsskyld 47,300 Kr. Brandassurance for Hovedb. og Avlsb. c. 22,000 Kr. Gaarden samlede Areal 62 Tdr. Ld., deraf Ager 50, Eng 8, Mose 2, Skov 1. Have og Gaardsplads 1. Agermarken drives i en 8 Marksdrift: Havre, delvis

Helbrak, Hvede, Roer, Byg, 1aars Græs, Byg og 1aars Græs. Jordens Bonitet er Lermuld paa Lerunderlag. Besætningen bestaar af 23 Malkekøer, 8 Stkr. Ungkvæg og Kalve, 1 Tyr, 5 Heste, 4 Plage og Føl. Sidste Aar solgtes c. 50 Fedesvin. Kvægbesætningen, der er af rød dansk Race, vedligeholdes hovedsagelig ved eget Tillæg.

Lejbølle Toftegaard var i sin Tid Fæste under Grevskaftet Langeland. Ældst kendt af Fæsterne er Niels Nielsen, der efterfulgtes af sin Søn, Rasmus Nielsen, som 1869 efterfulgtes af sin Svigersøn, Frederik Jeppesen. Han frikøbte senere Gaarden og tilkøbte en mindre Gaard, som han lagde ind under, og overdrog i 1909 den samlede Ejendom til sin Svigersøn, den nuværende Ejer.

Gaarden ligger i Lejbølle By. Den grundmurede, teglhængte Hovedb. er opført 1869 i den n. Side af Gaardspladsen. Samtidig byggedes den v. og s. Længe af Bindingsværk med Straatage, medens den ø. Længe er af nyere Dato. Den er af Grundmur, 18 M. dyb med 2 M. høj Trimpel og Tag af Bølgeblik, og den rummer baade Kostald og Kornhus.



Lejbølle Toftegaard.

Jorderne ligger i flere Afdelinger i umiddelbar Nærhed af Gaarden. Overfladen er let kuperet.

I Lejbølle har i gammel Tid boet Adelsfolk, saaledes 1448—62 Claus Andersen (Ulfeld), 1459—79 Hans Juel, 1494—1509 dennes Sønner, Iver og Gregers Juel, og 1536 Gregers Juels Sønner, Jesper og Peder Gregersen.

Bregnegaard, Bødstrup Sogn. Postforb.: Tranekjær, og St.: Rudkøbing, hvortil c. 15 Km. Nuværende Ejer: *Grevskaftet Langeland*. Gaarden er bortforpagtet til *Frandt Andersen*, som overtog Forpagtningen 1. April 1889. F. Andersen er født i Longelse 1. Novbr. 1857 og gift med *Ane Kirstine Pedersen*, født i Simmerbølle 17. Juni 1859.

Matr.-Nr. 1d m. fl. af Helletofte. Hartkorn 5 Tdr. 4 Skpr. 1 Fdkr. Ejendomsskyld 46,000 Kr. Gaardens samlede Areal 75 Tdr. Ld., deraf Ager 64, Eng 10, Have og Gaardsplads 1. Agermarken drives i en 6 Marksdrift: Helbrak, Vintersæd, Byg, Havre og 2aars Græs. Jordens Bonitet er noget uensartet, dels lermuldet, dels af lettere Beskaffenhed. Besætningen bestaar af 20 Malkekøer, 14 Stkr. Ungkvæg og Kalve, 1 Tyr, 5 Heste, 2 Plage og 10 Faar. Sidste Aar solgtes c. 10 Fedesvin. Kvægbesætningen, der er af rød dansk Race, vedligeholdes hovedsagelig ved eget Tillæg.

Bregnegaard, der ligger V. for Lohals Landevej med prægtig Udsigt over Stranden til Fyn og Taasinge, er en Forpagtergaard under Grevskaftet Langeland.

Bygningerne er opførte 1847 med Undtagelse af en paptækket Kornhjem, der er bygget 1912 udenfor den egentlige Gaardplan. Hovedb. er opført af Grundmur og bærer ligesom Avlsb. Straatag.

Jorderne ligger samlede omkring Gaarden med størst Udstrækning fra V. til Ø. Overfladen er noget kuperet.

Saxbjerg, Humble Sogn. Postforb. og St.: Humble, hvortil c. 1 Km. Tlf. 30 over Humble Central. Gaarden ligger c. 14 Km. fra Rudkøbing. Nuværende Ejer: *Niels Frederik Madsen*, som overtog Gaarden 11. Juni 1908, er født i Tryggeløv 26. Maj 1868 og gift med *Nicoline Christine Madsen*, født i Tryggeløv 3. Juni 1870.

Matr.-Nr. 9a m. fl. af Humble. Hartkorn 4 Tdr. 3 Skpr. 3 Fdkr. 2½ Alb. Ejendomsskyld 50,000 Kr. Brandassurance for Hovedb. og Avlsb. c. 31,000 Kr. Gaardens samlede Areal 37½ Td. Ld., deraf Ager 32, Eng 2, Mose 2, Skov ½, Have og Gaardsplads 1. Agermarken drives i en 8 Marksdrift: Byg, Helbrak, Vintersæd, Roer, Byg, Havre og 2aars Græs. Jordens Bonitet er lermuldet. Besætningen bestaar af 10 Malkekøer, 4 Stkr. Ungkvæg og Kalve, 1 Tyr, 7 Heste og 1 Plag. Sidste Aar solgtes c. 50 Fedesvin. Kvægbesætningen, der er af rød dansk Race, vedligeholdes hovedsagelig ved eget Tillæg.

Saxbjerg ligger ved Landevejen mellem Humble og Rudkøbing. Den var i sin Tid Fæste under Grevskabet Langeland, men frikøbtes 1908, samtidig med at den nuværende Ejer overtog den.

Bygningerne er opførte 1910, Hovedb. og Bageribygningen af Grundmur med Cementstenstage, Avlsb. dels af Bindingsværk, dels af Grundmur med Straatage. Hovedb. er opført i smuk Villastil frit liggende i den v. Side af Gaardspladsen; den bærer høj Frontespice og ud mod den smukt anlagte Have en pyntelig Veranda. Elektrisk Lys og Kraft er indlagt overalt i Gaarden. Fra Bageribygningen driver Ejeren en ikke ubetydelig Brødfabrik.

Jorderne ligger samlede omkring Gaarden over et ret jævnt Terræn.

Bogetoftegaard, Humble Sogn. Postforb. og St.: Kjædeby, hvortil c. 200 M. Gaarden ligger c. 12 Km. fra Rudkøbing. Nuværende Ejer: *Jens Jørgen Hansen*,



Bogetoftegaard.

som overtog Gaarden 1. April 1879, er født paa Ejendommen 21. Marts 1849 og gift med *Birthe M. K. Mogensen*, født i Hennemmed 25. Juli 1863.

Matr.-Nr. 10a m. fl. af Humble. Hartkorn 5 Tdr. 6 Skpr. 3 Fdkr. ¼ Alb. Ejendomsskyld 48,000 Kr. Brandassurance for Hovedb. 6,038 Kr., for Avlsb. 5,610 Kr. Gaardens samlede Areal 58 Tdr. Ld., deraf Ager 56, Eng 1, Have

og Gaardsplads 1. Agermarken drives i en 7 Marksdrift: Byg, Byg, $\frac{1}{2}$ Brak $\frac{1}{2}$ Roer, $\frac{1}{2}$ Vintersæd $\frac{1}{2}$ Byg, Havre og 2aars Græs. Jordens Bonitet er god Lermuld. Besætningen bestaar af 16 Malkekøer, 7 Stkr. Ungkvæg og Kalve, 1 Tyr og 4 Heste. Sidste Aar solgtes c. 20 Fedesvin. Kvægbesætningen, der er af rød dansk Race, vedligeholdes hovedsagelig ved eget Tillæg.

Bogetoftegaard blev købt til Frihed fra Fæste under Grevskabet Langeland 1879, da den nuværende Ejer tog den i Arv efter sin Fader, Hans Jensen, som 1842 havde overtaget Fæstet efter sin Svigerfader, Mikkell Hansen; ogsaa hans Fader, Hans Mikkelsen, havde haft Gaarden i Fæste.

Gaarden ligger ved Bagnkop Landevej i den sv. Side af sine gode, ret jævne Jorder. Hovedb. er opført 1890 af Grundmur med Tegltag i den n. Side af Gaardspladsen. Avlsb., der er af Bindingsværk med Straatage, er ældre, men velholdte. Lys og Kraft er indlagt fra Kjædeby Elektricitetsværk. Udenfor den egentlige Gaardplan er bygget en rummelig Kornhjelm.

Guldborggaard, Humble Sogn. Postforb. og St.: Humble, hvortil c. $\frac{1}{2}$ Km. Gaarden ligger c. 14 Km. fra Rudkøbing. Nuværende Ejer: Peder Skov, som overtog Gaarden 11. Decbr. 1912, er født i Humble 20. Novbr. 1868 og gift med Augusta Hansen, født i Humble 5. Juni 1876.



Guldborggaard.

Matr.-Nr. 13a m. fl. af Humble. Hartkorn 6 Tdr. 4 Skpr. 3 Fdkr. $2\frac{1}{2}$ Alb. Ejendomsskyld 47,000 Kr. Brandassurance for Hovedb. og Avlsb. c. 18,000 Kr. Gaardens samlede Areal 53 Tdr. Ld., deraf Ager 46, Eng 2, Mose 2, Skov 2, Have og Gaardsplads 1. Agermarken drives i en 7 Marksdrift: Byg, Havre, $\frac{1}{2}$ Helbrak $\frac{1}{2}$ benyttet Brak, Vintersæd, Byg og 2aars Græs. Jordens Bonitet er stærk, frugtbar Lermuld paa Lerunderlag. Besætningen bestaar af 13 Malkekøer, 10 Stkr. Ungkvæg og Kalve, 1 Tyr, 3 Heste og 2 Plage. Sidste Aar solgtes c. 15 Fedesvin. Kvægbesætningen, der er af rød dansk Race, vedligeholdes hovedsagelig ved eget Tillæg.

Guldborggaard ligger i Humble (kaldes i Valdemars Jordebog: Humlæthwet) By ved Bagnkop Landevej. I sin Tid har den været Fæste under Grevskabet Langeland. Den nuværende Ejer har købt af Hans Madsen Guldborg, som c. 1870 havde taget Ejendommen i Arv efter sin Fader, Niels Guldborg.

Den kønne, gamle Bindingsværksgaard ligger hyggelig omgivet af Have og Plantninger. Alle Tagene er af Straa. 1913 er udenfor den egentlige Gaardplan bygget en stor Kornhjelm. Hovedb. ligger i den v. Side af Gaardspladsen.

Jorderne strækker sig navnlig mod Ø. over et noget kuperet Terræn.

Snebjerggaard, Humble Sogn. Postforb. og St.: Humble, hvortil c. 300 M. Gaarden ligger c. 15 Km. fra Rudkøbing. Nuværende Ejer: *Ludvig Theodor Schou*, som overtog Gaarden 11. Juni 1911, er født paa Ejendommen 2. Decbr. 1881.

Matr.-Nr. 16a m. fl. af Humble. Hartkorn 5 Tdr. 7 Skpr. $\frac{3}{4}$ Alb. Ejendoms-skyld 47,500 Kr. Brandassurance for Hovedb. 5,670 Kr., for Avlsb. 11,720 Kr. Gaardens samlede Areal 54 Tdr. Ld., deraf Ager 51, Eng og Mose 2, Have og Gaardsplads 1. Af Agermarken drives 41 Tdr. Ld. i en 8 Marksdrift: Byg, Roer, Byg, Frøroer, Byg, Havre og 2aars Græs; 4 Tdr. Ld. dyrkes med Lucerne og 6 Tdr. Ld. med Græsfrøavl. Jordens Bonitet er god Lermuld. Besætningen bestaar af 20 Malkekøer, 6 Stkr. Ungkvæg og Kalve, 1 Tyr, 4 Heste og 1 Plag. Sidste Aar solgtes c. 15 Fedesvin og c. 50 Maanedsgriise. Kvægbesætningen, der er af rød dansk Race, vedligeholdes hovedsagelig ved eget Tillæg.



Snebjerggaard.

Snebjerggaard er Arvefæste under Grevskabet Langeland, idet den nuværende Ejers Fader, Rasmus Hansen Schou, 1870 købte den fra simpelt Livsfæste, da han havde overtaget den efter sin Fader, Hans Rasmussen Schou.

Gaarden ligger ved Landevejen til Bagnkop, omtrent midt paa sine noget kuperede Jorder. Bygningerne er opførte 1877. Hovedb., som er af Grundmur med Tegltag, ligger i den s. Side af Gaardspladsen. Avlsb. er af Bindingsværk med Straatage. Lys og Kraft er indlagt fra Humble Elektricitetsværk. — Hele Ejendommen gør med sine velholdte Bygninger i de kønne Omgivelser et meget tiltalende Indtryk.

Bukkensbjerggaard, Humble Sogn. Postforb. og St.: Humble, hvortil c. $\frac{1}{2}$ Km. Gaarden ligger c. 14 $\frac{1}{2}$ Km. fra Rudkøbing. Nuværende Ejere: *Rasmus* og *Thorvald Jakobsen*, som overtog Gaarden 11. Decbr. 1899, er født paa Ejendommen henholdsvis 29. Decbr. 1873 og 29. Juli 1878. R. Jakobsen er gift med *Inga Christensen*, født i Oure 15. Novbr. 1890.

Matr.-Nr. 18a m. fl. af Humble. Hartkorn 6 Tdr. 1 Fdkr. 1 Alb. Ejendoms-skyld 44,600 Kr. Brandassurance for Hovedb. 5,870 Kr., for Avlsb. 9,730 Kr. Gaardens samlede Areal 53 Tdr. Ld., deraf Ager 49, Eng 1, Mose 1, Skov 1, Have og Gaardsplads 1. Af Agermarken drives 47 Tdr. Ld. i en 8 Marksdrift: Byg, $\frac{3}{5}$ Roer $\frac{2}{5}$ Ærtehavre, Byg, $\frac{1}{2}$ Helbrak $\frac{1}{2}$ benyttet Brak, Vintersæd, Havre og 2aars Græs; 2 Tdr. Ld. dyrkes med Lucerne. Jordens Bonitet er god, frugtbar Lermuld. Besætningen bestaar af 15 Malkekøer, 6 Stkr. Ungkvæg og Kalve, 1 Tyr, 4 Heste, 1 Plag og 1 Faar. Sidste Aar solgtes c. 30 Fedesvin. Kvægbesætningen, der er af rød dansk Race, vedligeholdes hovedsagelig ved eget Tillæg.

Bukkensbjerggaard blev købt fra Fæste under Grevskabet Langeland 1899, da den nuværende Ejer overtog den. Hans Fader, Mogens Jakobsen, havde c. 1858 taget Fæstet i Arv efter sin Fader, Jakob Hansen.

Gaarden ligger i Humble By ved Landevejen til Ristinge. Bygningerne er opførte i 1860'erne. Den grundmurede, teglhængte Hovedb. ligger mod S., omgivet af en stor, velplantet Have; den rummer en stor og meget god Lejlighed. Avlsb. er af Bindingsværk med Straatage. Elektrisk Lys er indlagt fra Byens Værk.



Bukkensbjerggaard.

Af Jorderne, som er noget kuperede, ligger 40 Tdr. Ld. ved Gaarden, medens Resten er fraliggende c. 3 Km. mod V.

Jørgen Nielsen Jensens Gaard i Brandsby, Humble Sogn. Postforb. og St.: Humble, hvortil c. 2 Km. Gaarden ligger c. 12 Km. fra Rudkøbing. Nuværende Ejer: *Jørgen Nielsen Jensen*, som overtog Gaarden 1. April 1883, er født paa Ejendommen 28. Febr. 1854 og gift med *Hansine Madsen*, født i Vindeby 8. Juli 1854.



Jørgen Nielsen Jensens Gaard.

Matr.-Nr. 1a m. fl. af Brandsby. Hartkorn 5 Tdr. 2 Fdkr. $\frac{1}{4}$ Alb. Ejendoms-skyld 38,000 Kr. Brandassurance for Hovedb. 3,445 Kr., for Avlsb. 10,250 Kr. Gaardens samlede Areal 42 Tdr. Ld., deraf Ager 39, Mose 1, Skov 1, Have og Gaardsplads 1. Agermarken drives i en 8 Marksdrift. Jordens Bonitet er stærk og god Lermuld. Besætningen består af 14 Malkekøer, 6 Stkr. Ungkvæg og

Kalve, 2 Tyre, 4 Heste og 2 Faar. Sidste Aar solgtes c. 30 Fedesvin. Kvægbesætningen, der er af rød dansk Race, vedligeholdes hovedsagelig ved eget Tillæg.

Gaarden, der ligger i Brandsby ved Vejen fra Humble til Hjortholm, har i sin Tid været Fæste under Hovedgaarden Hjortholm. 1847 frikøbte Jens Madsen Ejendommen, da han ægtede den tidligere Fæsters, Morten Madsens Enke. Jens Madsen skødede 1883 Gaarden til sin Søn, den nuværende Ejer.

Bygningerne er af Bindingsværk med Straatage; de er af gammel Dato, men i høj Grad vel vedligeholdte. Udenfor den egentlige Gaardplan er bygget en Kornhjem. Hovedb. ligger mod N. med Have ud mod Ø.

Jorderne strækker sig i en Firkant mod N. og Ø. Overfladen er let bølgeformet.

Hans Jørgen Nielsens Gaard i Haugbølle, Humble Sogn. Postforb.: Lindelse, og St.: Kjædeby, hvortil c. 2 Km. Gaarden ligger c. 11 Km. fra Rudkøbing. Nuværende Ejer: *Hans Jørgen Nielsen*, som overtog Gaarden 1. April 1894, er født i Givskud Sogn 26. Aug. 1868 og gift med *Marie Kirstine Johansen*, født paa Ejendommen 7. Oktbr. 1860.



Hans Jørgen Nielsens Gaard.

Matr.-Nr. 4a m. fl. af Haugbølle. Hartkorn 5 Tdr. 3 Fdkr. 2½ Alb. Ejendomsskyld 42,000 Kr. Brandassurance for Hovedb. 5,400 Kr., for Avlsb. 11,150 Kr. Gaardens samlede Areal 47 Tdr. Ld., deraf Ager 41, Eng 2, Mose 3, Have og Gaardsplads 1. Agermarken drives i en 9 Marksdrift: Havre, Byg, benyttet Brak, Hvede, Byg, Roer, Blandsæd og 2aars Græs. Jordens Bonitet er god, frugtbar Lermuld. Besætningen bestaar af 14 Malkekøer, 7 Stkr. Ungkvæg og Kalve, 1 Tyr og 4 Heste. Sidste Aar solgtes 16 Fedesvin og c. 60 Maanedsgriise. Kvægbesætningen, der er af rød dansk Race, vedligeholdes hovedsagelig ved eget Tillæg.

Gaarden ligger i Haugbølle By ved Vejen fra Kjædebyhaver til Bagnkop Landevej og er Arvefæste under Grevskabet Langeland, købt fra Livsfæste 1884 af den nuværende Ejers Svigerfader, Johannes Johansen, der havde ægtet Enken efter den tidligere Fæster, Niels Pedersen.

Bygningerne er opførte 1898 af Grundmur, Hovedb., som bærer Tegtag, ligger frit i den s. Side af Gaardspladsen, omgivet af Haven. Avlsb. bærer Straatage. Udenfor den egentlige Gaardplan ligger en paptækket Bræddelade.

Jorderne ligger indenfor mindre Afstande omkring Gaarden. Overfladen er ret jævn og bekvem.

Chr. H. Petersens Gaard i Haugbølle, Humble Sogn. Postforb. og St.: Lindelse, hvortil c. 1½ Km. Gaarden ligger c. 11 Km. fra Rudkøbing. Nuværende Ejer: *Chr. Hansen Petersen*, som overtog Gaarden 1. April 1890, er født i Kjædeby 15. Novbr. 1863 og gift med *Annine Caroline Bruun*, født paa Ejendommen 1. Decbr. 1863.

Matr.-Nr. 7a m. fl. af Haugbølle. Hartkorn 3 Tdr. 5 Skpr. $\frac{3}{4}$ Alb. Ejendoms- skyld 35,000 Kr. Brandassurance for Hovedb. 6,000 Kr., for Avlsb. 6,890 Kr. Gaardens samlede Areal 43 Tdr. Ld., deraf Ager 35 $\frac{1}{2}$, Eng 5, Mose 1, Skov $\frac{1}{2}$, Have og Gaardsplads 1. Agermarken drives i en 7 Marksdrift: Byg, Havre, Helbrak, Vintersæd, Byg og 2aars Græs. Jordens Bonitet er dels lermuldet, dels letmuldet. Besætningen bestaar af 17 Malkekøer, 8 Stkr. Ungkvæg og Kalve, 1 Tyr og 3 Heste. Sidste Aar solgtes 5 Fedesvin. Kvægbesætningen, der er af rød dansk Race, vedligeholdes hovedsagelig ved eget Tillæg.

Gaarden var tidligere Fæste under Hovedgaarden Hjortholm, men købtes til Frihed 1868 af Mads Rasmussen Bruun, som havde taget den i Fæste c. 1850. Han døde 1884, og hans Enke sad derefter inde med Ejendommen, til hun 1890 skødede den til sin Svigersøn, den nuværende Ejer.

Gaarden ligger ved Vejen fra Kjædebyhaver til Bagnkop Landevej i den s. Side af sine gode, noget kuperede Jorder. Den grundmurede, teglhængte Hovedb. er opført c. 1860 i den s. Side af Gaardspladsen, samtidig med at Avlsb. byggedes af Bindingsværk med Straatage.

Ny Holmegaard, Humble Sogn. Postforb. og St.: Lindelse, hvortil c. 2 Km. Gaarden ligger c. 11 Km. fra Rudkøbing. Nuværende Ejer: *Jacob Andersen Pedersen*, som overtog Gaarden i Juli 1884, er født i Humble 16. April 1857 og gift med *Karentine Hansen*, født i Herslev 22. Juli 1862.

Matr.-Nr. 13a m. fl. af Haugbølle. Hartkorn 3 Tdr. 7 Skpr. 1 $\frac{1}{2}$ Alb. Ejendomsskyld 38,500 Kr. Brandassurance for Hovedb. 6,720 Kr., for Avlsb. 10,650 Kr.; desuden for et Beboelseshus 3,800 Kr. Gaardens samlede Areal 46 Tdr. Ld., deraf Ager 38 $\frac{1}{2}$, Eng 5, Mose 1, Skov $\frac{1}{2}$, Have og Gaardsplads 1. Agermarken drives i en 8 Marksdrift: Byg, Havre, Helbrak, Vintersæd, Roer. Byg og 2aars Græs. Jordens Bonitet er noget uensartet, dels lermuldet, dels af lettere Beskaffenhed. Besætningen bestaar af 14 Malkekøer, 4 Stkr. Ungkvæg og Kalve, 1 Tyr og 4 Heste. Sidste Aar solgtes 7 Fedesvin. Kvægbesætningen, der er af rød dansk Race, vedligeholdes hovedsagelig ved eget Tillæg.

Ny Holmegaard ligger NØ. for Vejen fra Kjædebyhaver til Bagnkop Landevej og var i sin Tid Fæste under Hovedgaarden Hjortholm, men købtes til Frihed af Rasmus Bay, der 1847 havde taget den i Fæste, og som 1884 solgte Ejendommen til den nuværende Ejer.

Hovedb. er opført 1901 af Grundmur med Skifertag i den s. Side af Gaardspladsen. Avlsb. er alle af Bindingsværk med Straatage, opførte 1847. Uden for den egentlige Gaardplan ligger en paptækket Kornhjeml.

Jorderne ligger samlede omkring Gaarden over et jævnt og bekvemt Terræn. Det til Gaarden hørende Hus og et mindre Jordareal har den nuværende Ejer tilkøbt.

Ousmose, Humble Sogn. Postforb. og St.: Lindelse, hvortil c. 7 $\frac{1}{2}$ Km. Gaarden ligger c. 14 $\frac{1}{2}$ Km. fra Rudkøbing. Nuværende Ejer: *Christian Jacobsen*, som overtog Gaarden 11. Juni 1905, er født paa Ejendommen 12. Novbr. 1867.

Matr.-Nr. 3e m. fl. af Kjædeby. Hartkorn 3 Tdr. 3 Skpr. 1 Alb. Ejendoms- skyld 35,000 Kr. Brandassurance for Hovedb. 4,500 Kr., for Avlsb. 6,500 Kr. Gaardens samlede Areal 50 Tdr. Ld., deraf Ager 47 $\frac{1}{2}$, Eng $\frac{1}{2}$, Mose 1, Have og Gaardsplads 1. Agermarken drives i en 7 Marksdrift: Havre, Byg, Helbrak, Hvede, $\frac{1}{2}$ Roer $\frac{1}{2}$ Byg, Havre og 1aars Græs. Jordens Bonitet er dels Lermuld, dels lettere muldet. Besætningen bestaar af 14 Malkekøer, 6 Stkr. Ungkvæg og Kalve, 1 Tyr, 4 Heste, 1 Plag og 2 Faar. Sidste Aar solgtes c. 10 Fedesvin. Kvægbesætningen, der er af rød dansk Race, vedligeholdes hovedsagelig ved eget Tillæg.

Ousmose blev 1891 købt til Arvefæste under Grevskaftet Langeland af Jacob Mogenssen, som c. 1855 havde overtaget den i Fæste. Han døde c. 1895, og hans Enke sad derefter inde med Ejendommen, til hendes Søn, den nuværende Ejer, ved hendes Død overtog den.

Gaarden ligger ved Vejen fra Kjædebyhaver til Kjædeby og er opført c. 1850 af Bindingsværk med Straatag. Udenfor den egentlige Gaardplan er senere bygget en Kornhjeml. Hovedb. ligger mod S., omgivet af Have og Plantninger.

Jorderne ligger i flere Afdelinger i mindre Afstande fra Gaarden og er ret jævne og bekvemme.

Kjædebyvang, Humble Sogn. Postforb. og St.: Kjædeby, hvortil c. 1 Km. Gaarden ligger c. 14 Km. fra Rudkøbing. Nuværende Ejer: *Julius Jacobsen*, som overtog Gaarden 1. April 1911, er født i Kjædeby 24. Decbr. 1864 og gift med *Anna Hansen*, født i Kjædeby 22. Novbr. 1878.

Matr.-Nr. 4a m. fl. af Kjædeby. Hartkorn 4 Tdr. 2 Skpr. 1½ Alb. Ejendomsskyld 37,000 Kr. Brandassurance for Hovedb. og Avlsb. c. 15,000 Kr. Gaardens samlede Areal 42 Tdr. Ld., deraf Ager 39, Mose 2, Have og Gaardsplads 1. Agermarken drives i en 7 Marksdrift: Byg, Helbrak, Vintersæd, Roer, Havre og 2aars Græs. Jordens Bonitet er god Lermuld paa Lerunderlag. Besætningen bestaar af 13 Malkekøer, 8 Stkr. Ungkvæg og Kalve, 1 Tyr, 4 Heste og 1 Plag. Sidste Aar solgtes c. 10 Fedesvin. Kvægbesætningen, der er af rød dansk Race, vedligeholdes hovedsagelig ved eget Tillæg.

Kjædebyvang, som ligger i Kjædeby ved Vejen til Kjædebyhaver, har i sin Tid hørt som Fæste under Grevskabet Langeland. Den nuværende Ejer har købt af Niels Pedersen, der havde arvet Ejendommen efter sin Fader, Peder Madsen Nielsen.

Hovedb., som ligger mod Ø., og de to Sidelænger er af Bindingsværk, ældre, men velholdte. Den v. Længe er opført 1895 af Grundmur. Alle Bygningerne bærer Straatage. Fra Byens Værk er indlagt elektrisk Lys.

Jorderne falder i flere Afdelinger, som ligger i mindre Afstande fra Gaarden. Overfladen er ret jævn.

Sejersmark, Humble Sogn. Postforb. og St.: Kjædeby, hvortil c. ½ Km. Gaarden ligger c. 14 Km. fra Rudkøbing. Nuværende Ejer: *Niels Carl Christensen*, som overtog Gaarden 1. Oktbr. 1874, er født paa Lolland 13. Septbr. 1849 og gift med *Rasmine Pedersen*, født i Kjædeby 5. Jan. 1849.

Matr.-Nr. 5a m. fl. af Kjædeby. Hartkorn 4 Tdr. 5 Skpr. 2 Fdkr. ¼ Alb. Ejendomsskyld 48,000 Kr. Brandassurance for Hovedb. 9,002 Kr., for Avlsb. og Bryggeri 19,298 Kr. Gaardens samlede Areal 35 Tdr. Ld., deraf Ager 32½, Mose 1½. Have og Gaardsplads 1. Agermarken drives i en 7 Marksdrift: Byg, Roer, Byg, Vintersæd, Byg, Havre og 1aars Græs. Jordens Bonitet er god, frugtbar Lermuld. Besætningen bestaar af 13 Malkekøer, 6 Stkr. Ungkvæg og Kalve, 1 Tyr, 7 Heste og 1 Plag. Sidste Aar solgtes 14 Fedesvin. Kvægbesætningen, der er af rød dansk Race, vedligeholdes hovedsagelig ved eget Tillæg.

Sejersmark var i sin Tid Fæste under Grevskabet Langeland, men blev købt til Arvefæste samtidig med, at den nuværende Ejer overtog den efter sin Fader, Christen Peder Markussen, som 1866 havde overtaget Fæstet efter sin Fader, Markus Rasmussen, der allerede 1813 var bleven Fæster i Gaarden.

Denne ligger ved Vejen fra Kjædebyhaver til Kjædeby St., omgivet mod S. af sin store, kønne Have. Hovedb. er opført 1885 af Grundmur med Tegltag i den s. Side af Gaardspladsen. Avlsb. er af Bindingsværk, opførte i 1870erne og 1890erne. Udenfor den egentlige Gaardplan ligger Svinestald, Materialhus og et Bryggeri, fra hvilket sidste, som er opført 1876 af Granit med Tegltag, der drives en ret betydelig Virksomhed. Lys og Kraft er indlagt fra Byens Elektricitetsværk.

Af Jorderne ligger 8 Tdr. Ld. ved Gaarden, medens Resten er fraliggende mod Ø. over et noget kuperet Terræn.

Ansbjerg, Humble Sogn. Postforb. og St.: Kjædeby, hvortil c. 2 Km. Gaarden ligger c. 14 Km. fra Rudkøbing. Nuværende Ejer: *Niels Peder Knudsen*, som overtog Gaarden 1. April 1884, er født paa Ejendommen 24. Decbr. 1850 og gift med *Ane Kirstine Jensen*, født i Brandsby 3. Jan. 1852.

Matr.-Nr. 12a m. fl. af Kjædeby. Hartkorn 4 Tdr. 6 Skpr. 3 Fdkr. 1 Alb. Ejendomsskyld 39,000 Kr. Brandassurance for Hovedb. 3,975 Kr., for Avlsb. 7,330 Kr. Gaardens samlede Areal 48 Tdr. Ld., deraf Ager 44, Eng 2, Mose 1, Have og Gaardsplads 1. Agermarken drives i en 7 Marksdrift: Byg, Byg, Roer, Byg, Havre og 2aars Græs. Jordens Bonitet er overvejende lermuld. Besætningen bestaar af 18 Malkekøer, 6 Stkr. Ungkvæg og Kalve, 1 Tyr, 4 Heste og 3 Faar. Sidste Aar solgtes c. 30 Fedesvin. Kvægbesætningen, der er af rød dansk Race, vedligeholdes hovedsagelig ved eget Tillæg.

Ansbjerg ligger ved Vejen fra Kjædebyhaver til Kjædeby. Tidligere var den Fæste under Grevskabet Langeland, men købtes til Arvefæste, da den nuværende Ejer

overtog den. Ældst kendt af dens Fæstere er Niels Pedersen, som tiltraadte i Begyndelsen af forrige Aarhundrede. Han maatte i 1813—14 forlade Hus og Hjem og gøre Krigstjeneste i det Fremmede, slap dog hjem med Livet, men døde tidligt, hvorpaa hans Enke 1847 afstod Fæstet til deres Søn, den senere Sognefoged Knud Nielsen, som var den nuværende Ejers Fader.

Bygningerne er af Bindingsværk med Straatage, opførte 1847, da Gaarden udflyttedes til sin nuværende Plads. Hovedb. ligger mod S., omgivet af Have og Plantninger.

Jorderne, som har en noget kuperet Overflade, ligger i flere Afdelinger i mindre Afstande fra Gaarden.

Rasmus Hansens Gaard i Kjædeby, Humble Sogn. Postforb. og St.: Kjædeby, hvortil c. 1 Km. Gaarden ligger c. 14 Km. fra Rudkøbing. Nuværende Ejer: *Rasmus Hansen*, som overtog Gaarden 1. April 1907, er født paa Ejendommen 4. Juli 1869.

Matr.-Nr. 13a m. fl. af Kjædeby. Hartkorn 4 Tdr. 7 Skpr. 1 Fdkr. 2¼ Alb. Ejendomsskyld 36,000 Kr. Brandassurance for Hovedb. og Avlsb. 8,000 Kr. Gaardens samlede Areal 45 Tdr. Ld., deraf Ager 39, Mose 5, Have og Gaards-



Rasmus Hansens Gaard.

plads 1. Agermarken drives i en 7 Marksdrift: Byg, Byg, Helbrak, Hvede, Havre og 2aars Græs. Jordens Bonitet er Lermuld paa Lerunderlag. Besætningen bestaar af 12 Malkekøer, 5 Stkr. Ungkvæg og Kalve, 1 Tyr, 4 Heste og 1 Plag. Sidste Aar solgtes c. 10 Fedesvin. Kvægbesætningen, der er af rød dansk Race, vedligeholdes hovedsagelig ved eget Tillæg.

Gaarden, der ligger i Kjædeby, var tidligere Fæste under Hovedgaarden Hjortholm, men frikøbtes c. 1875 af Hans Jørgensen, der i 1850'erne havde tiltraadt Fæstet efter sin Svigerfader, Hans Thor. Hans Jørgensen døde 1887, hvorefter hans Enke sad inde med Ejendommen, til hun overdrog den til sin Søn, den nuværende Ejer.

Bygningerne, som er af Bindingsværk med Straatage, er ældre, men velholdte. Hovedb. ligger mod N., omgivet af Haven.

20 Tdr. Ld. af Jorderne ligger ved Gaarden, medens Resten er fraliggende i mindre Afstand; Overfladen er ret jævn.

Krøyergaarden, Humble Sogn. Postforb. og St.: Kjædeby, hvortil c. 2 Km. Gaarden ligger c. 13 Km. fra Rudkøbing. Nuværende Ejer: *Edvard Hansen*, som overtog Gaarden 1. April 1909, er født i Lindelse 22. Jan. 1886.

Matr.-Nr. 3 m. fl. af Helsned. Hartkorn 5 Tdr. 2 Skpr. 2 Fdkr. ¾ Alb. Ejendomsskyld 38,000 Kr. Brandassurance for Hovedb. og Avlsb. c. 11,000 Kr.

Gaardens samlede Areal 50 Tdr. Ld., deraf Ager 48, Eng $\frac{1}{2}$, Mose $\frac{1}{2}$, Have og Gaardsplads 1. Agermarken drives i en 7 Marksdrift: Vintersæd efter Halvbrak, Byg, Roer, Byg og $2\frac{1}{2}$ aars Græs. Jordens Bonitet er god, kraftig Lermuld. Besætningen bestaar af 16 Malkekøer, 6 Stkr. Ungkvæg og Kalve, 1 Tyr, 4 Heste, 1 Plag og 4 Faar. Sidste Aar solgtes c. 20 Fedesvin. Kvægbesætningen, der er af rød dansk Race, vedligeholdes hovedsagelig ved eget Tillæg.

Krøyer gaarden, der ligger i Helsned By, var i sin Tid Fæste under Grevskabet Langeland, men blev frikøbt af Klaus Pedersens Søn, H. P. Klausen, som c. 1898 solgte til Erik Boesgaard, af hvem den nuværende Ejer har købt.



Krøyer gaarden.

Den gamle, hyggelige Gaard ligger i den ø. Side af sine jævne, gode Jorder og er opført omkring Midten af forrige Aarhundrede af Bindingsværk med Straatage. Hovedb., der ligger mod S., er dog grundmuret.

I Helsned har i fordums Dage ligget en adelig Sædegaard, som 1404 ejedes af Henneke Mortensen, 1472 af Villom Nielsen og 1537 af Claus Daa.

Uglebjerggaard, Humble Sogn. Postforb. og St.: Kjædeby, hvortil c. 2 Km. Gaarden ligger c. 13 Km. fra Rudkøbing. Nuværende Ejer: *Hans Andersen Hansen*, som overtog Gaarden 1. April 1901, er født i Fuglsbølle 12. Novbr. 1875 og gift med *Caroline Kirstine Christensen*, født paa Ejendommen 4. Oktbr. 1873.

Matr.-Nr. 10a m. fl. af Helsned. Hartkorn 5 Tdr. 1 Skp. 2 Fdkr. Ejendoms-skyld 38,600 Kr. Brandassurance for Hovedb. 3,750 Kr., for Avisb. 11,700 Kr. Gaardens samlede Areal 43 Tdr. Ld., deraf Ager $51\frac{1}{2}$, Eng $\frac{1}{2}$, Have og Gaardsplads 1. Agermarken drives i en 7 Marksdrift: Vintersæd efter Halvbrak, Byg, Roer, Byg, Havre og $1\frac{1}{2}$ aars Græs. Jordens Bonitet er stærk og sund Lermuld. Besætningen bestaar af 16 Malkekøer, 8 Stkr. Ungkvæg og Kalve, 1 Tyr og 4 Heste. Sidste Aar solgtes c. 25 Fedesvin. Kvægbesætningen, der er af rød dansk Race, vedligeholdes hovedsagelig ved eget Tillæg.

Uglebjerggaard har tidligere været Fæste under Hovedgaarden Hjortholm, men er for lang Tid tilbage købt til Frihed. Den nuværende Ejer har taget den i Arv efter sin Svigerfader, Peder Nielsen Christensen, som 1863 havde købt af Mads Christensen.

Gaarden ligger i Helsned By, højt og smukt, med vid Udsigt over det frugtbare, kønne Landskab. Hovedb., der er grundmuret, og de to Sidelænger, som er af Bindingsværk, er opførte c. 1855 efter Ildsvaade. Den n. Længe er derimod bygget 1910 af Grundmur. Alle Bygningerne bærer Straatage. Udenfor den egentlige Gaardplan er bygget en Kornhjeml. Hovedb. ligger mod Ø., omgivet af Have og Plantninger. Jorderne strækker sig navnlig mod Ø., N. og V. over et ret jævnt Terræn.

Møllegaard, Humble Sogn. Postforb. og St.: Kjædeby, hvortil c. 2 Km. Gaarden ligger c. 15 Km. fra Rudkøbing. Nuværende Ejer: *Mikkel Nielsen Mikkelsen*, som overtog Gaarden 1. Aug. 1878, er født i Haugbølle 18. Juli 1853.

Matr.-Nr. 9 m. fl. af Helsned. Hartkorn 4 Tdr. 6 Skpr. 1 Fdkr. 2½ Alb. Ejendomsskyld 35,000 Kr. Brandassurance for Hovedb. og Avlsb. c. 12,000 Kr. Gaardens samlede Areal 50 Tdr. Ld., deraf Ager 44½, Eng 4, Mose ½, Have og Gaardsplads 1. Agermarken drives i en 8 Marksdrift: Havre, Byg, ½ Helbrak ½ Roer, Vintersæd, Byg, Blandsæd og 2aars Græs. Jordens Bonitet er Lermuld paa Lerunderlag. Besætningen bestaar af 12 Malkekøer, 5 Stkr. Ungkvæg og Kalve, 1 Tyr og 4 Heste. Sidste Aar solgtes c. 20 Fedesvin. Kvægbesætningen, der er af rød dansk Race, vedligeholdes hovedsagelig ved eget Tillæg.

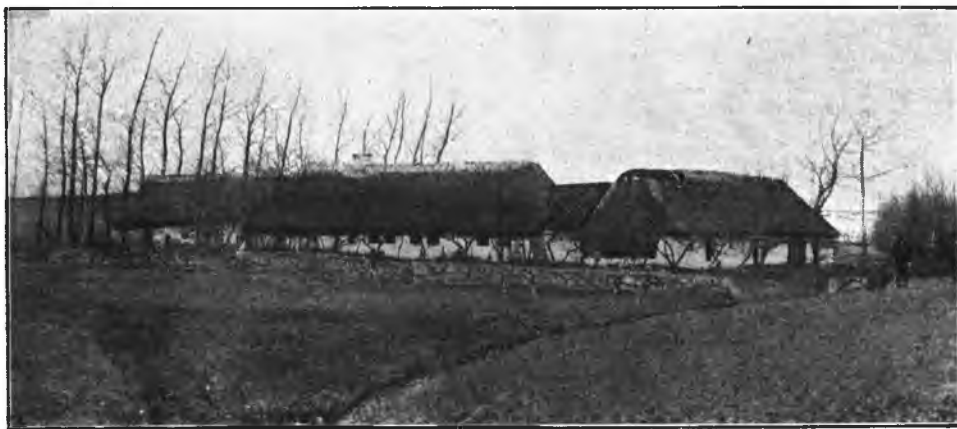

Møllegaard.

Møllegaard blev købt til Arvefæste under Grevskabet Langeland, da den nuværende Ejer overtog Ejendommen, samtidig med at han ægtede Enken efter den sidste Fæster i Gaarden, Hans Henrik Hansen.

Gaarden ligger paa Helsned Mark og bestaar af ældre, vel vedligeholdte Bindingsværksbygninger med Straatage. Hovedb. ligger mod S.

Jorderne ligger samlede omkring Gaarden over et ret jævnt Terræn.

Bogtoftegaard, Humble Sogn. Postforb. og St.: Humble, hvortil c. ½ Km. Tlf. 12 over Humble Central. Gaarden ligger c. 15 Km. fra Rudkøbing. Nuværende Ejer: *Hans Chr. Nielsen*, som overtog Gaarden 1. April 1907, er født i Hesselbjerg 29. Maj 1878 og gift med *Hansine Hansen*, født i Lindelse 19. Maj 1883.

Matr.-Nr. 1a m. fl. af Hesselbjerg. Hartkorn 5 Tdr. 5 Skpr. 1 Fdkr. 2¾ Alb. Ejendomsskyld 38,000 Kr. Brandassurance for Hovedb. 4,619 Kr., for Avlsb. 7,755 Kr. Gaardens samlede Areal 64 Tdr. Ld., deraf Ager 40, Eng 3, Græsningsjord 20, Have og Gaardsplads 1. Agermarken drives i en 7 Marksdrift: Byg, Havre, benyttet Brak, Vintersæd, Byg og 2aars Græs. Jordens Bonitet er Lermuld paa Lerunderlag. Besætningen bestaar af 14 Malkekøer, 10 Stkr. Ungkvæg og Kalve, 1 Tyr, 4 Heste, 1 Plag og 13 Faar. Sidste Aar solgtes c. 25 Fedesvin. Kvægbesætningen, der er af rød dansk Race, vedligeholdes hovedsagelig ved eget Tillæg.

Bogtoftegaard var tidligere Fæste under Grevskabet Langeland. I 1900 gik den i Arv fra Hans Jacob Nielsen til hans Søn, Niels Jacob Nielsen, som 1902 solgte den til Rasmus Hansen, af hvem den nuværende Ejer har købt.

Gaarden ligger i Hesselbjerg By ved Humble-Ristinge Landevej og er opført c. 1892 efter Ildsvaade. Bygningerne er alle af Grundmur. Den teglhængte Hovedb. ligger mod S., omgivet af Haven. Avlsb. bærer Straataage.

Jorderne ligger i flere Afdelinger i mindre Afstand fra Gaarden; Overfladen er ret jævn.

Hesselring, Humble Sogn. Postforb. og St.: Humble, hvortil c. 2 Km. Gaarden ligger c. 15 Km. fra Rudkøbing. Nuværende Ejer: *Laurits Andersen Madsen*, som overtog Gaarden 11. Decbr. 1911, er født paa Ejendommen 31. Aug. 1872.

Matr.-Nr. 5a m. fl. af Hesselbjerg. Hartkorn 4 Tdr. 5 Skpr. 2 Fdkr. Ejendomsskyld 37,000 Kr. Brandassurance for Hovedb. 6,375 Kr., for Avlsb. 7,735 Kr. Gaardens samlede Areal 52 Tdr. Ld., deraf Ager 48, Eng 3, Have og Gaardsplads 1. Agermarken drives i en 8 Marksdrift: Helbrak, Hvede, Blandsæd, Roer, Byg, Havre og 2aars Græs. Jordens Bonitet er lermuldet. Besætningen bestaar af 14 Malkekøer, 5 Stkr. Ungkvæg og Kalve, 1 Tyr, 4 Heste og 15 Faar. Sidste Aar solgtes 14 Fedesvin. Kvægbesætningen, der er af rød dansk Race, vedligeholdes hovedsagelig ved eget Tillæg.

Hesselring ligger i Hesselbjerg By ved Humble-Ristinge Landevej. Den nuværende Ejers Fader, Jørgen Madsen, købte den i 1900 til Arvefæste under Grevskabet Langeland, efter at han 1861 havde overtaget Fæstet efter sin Svigermoder, Enke efter Hans Hansen, der havde Gaarden i Fæste fra c. 1825 til sin Død 1858.

Hovedb. er opført 1879 af Grundmur i den s. Side af Gaardspladsen. Avlsb. er af Granit mod Udsiden, Bindingsværk mod Gaardsiden, opførte 1871. Alle Bygningerne bærer Straataage. Udenfor den egentlige Gaardplan ligger Svinestald og Vognporte. Til Drift af de faste Maskiner er installeret Petroleumsmotor.

Jorderne ligger i flere Afdelinger i indtil 1 Km. Afstand fra Gaarden. Overfladen er ret jævn.

Langløkke, Humble Sogn. Postforb. og St.: Humble, hvortil c. 2 Km. Gaarden ligger c. 15 Km. fra Rudkøbing. Nuværende Ejer: *Lars Christian Rasmussen Bay*, som overtog Gaarden 1. April 1904, er født i Bødstrup 11. Oktbr. 1877 og gift med *Annine Gjertrubine Bay*, født paa Ejendommen 20. Oktbr. 1871.

Matr.-Nr. 6 m. fl. af Hesselbjerg. Hartkorn 5 Tdr. 1 Skp. 2 Fdkr. 1½ Alb. Ejendomsskyld 37,000 Kr. Brandassurance for Hovedb. og Avlsb. c. 20,000 Kr. Gaardens samlede Areal 60 Tdr. Ld., deraf Ager 43½, Eng 4½, Skov 1, Græsningsjord 10, Have og Gaardsplads 1. Agermarken drives i en 7 Marksdrift: Byg, Blandsæd, Roer, Byg, Havre og 2aars Græs. Jordens Bonitet er noget lermuldet. Besætningen bestaar af 16 Malkekøer, 12 Stkr. Ungkvæg og Kalve, 1 Tyr, 5 Heste, 3 Plage og Føl samt 6 Faar. Sidste Aar solgtes c. 20 Fedesvin og c. 50 Maanedsgriise. Kvægbesætningen, der er af rød dansk Race, vedligeholdes hovedsagelig ved eget Tillæg.

Langløkke, der ligger i Hesselbjerg By, var tidligere Fæste under Grevskabet Langeland, men købtes til Selveje 1890 af den nuværende Ejers Svigerfader, Jens Larsen Bay, der 1864 havde faaet Fæstet overdraget efter sin barnløse Slægtning, Peder Hansen, som gennem mange Aar havde været Fæster i Gaarden.

Bygningerne er opførte 1865. Hovedb., der er af Grundmur med Cementstenstag, ligger mod S., omgivet af Have og Plantninger. Avlsb. er af Bindingsværk. Udenfor den egentlige Gaardplan ligger en Svinestald af Granit. Alle Avlsb. bærer Straataage.

Jorderne ligger i flere Afdelinger omkring Gaarden.

Hjemmefærd, Humble Sogn. Postforb. og St.: Humble, hvortil c. 2 Km. Gaarden ligger c. 15 Km. fra Rudkøbing. Nuværende Ejer: *Christian Henrik Rasmussen Guldborg*, som overtog Gaarden 1. April 1881, er født i Fuglsbølle 26. Decbr. 1843.

Matr.-Nr. 9 m. fl. af Hesselbjerg. Hartkorn 4 Tdr. 6 Skpr. 2 Fdkr. 2 Alb. Ejendomsskyld 37,000 Kr. Brandassurance for Hovedb. og Avlsb. c. 13,000 Kr. Gaardens samlede Areal 57 Tdr. Ld., deraf Ager 44, Eng 2, Græsningsjord 10, Have og Gaardsplads 1. Agermarken drives i en 8 Marksdrift: Hvede efter Halvbrak, Blandsæd, ½ Roer ½ Kartoffler, Byg, Havre og 2½aars Græs. Jordens

Bonitet er noget forskellig, dels Lermuld, dels af lettere Beskaffenhed. Besætningen bestaar af 15 Malkekøer, 11 Stkr. Ungkvæg og Kalve, 1 Tyr, 4 Heste, 2 Plage og 6 Faar. Sidste Aar solgtes c. 20 Fedesvin. Kvægbesætningen, der er af rød dansk Race, vedligeholdes hovedsagelig ved eget Tillæg.

Hjemmefærd, som ligger ved Humble-Ristinge Landevej, var tidligere Fæste under Grevskabet Langeland, men blev frikøbt af den nuværende Ejer 1882, efter at han Aaret forud havde taget Fæstet i Arv efter sin Fader, Rasmus Chr. Guldborg. Han havde 1872 overtaget Fæstet efter sin Svoger, Anders Christensen, som c. 1852 havde taget det i Arv efter sin Fader, Christen Jepsen.

Hovedb. er opført 1876 over høj Kælder af Grundmur med Tegtag i den ø. Side af Gaardspladsen. Avlsb. er byggede 1874 af Bindingsværk med Straatage. Udenfor den egentlige Gaardplan ligger Svinestald og Maskinhus.

Jorderne ligger i flere Afdelinger omkring Gaarden i indtil 1 Km. Afstand fra denne. Overfladen er ret jævn.

Godthaab, Longelse Sogn. Postforb. og St.: Longelse, hvortil c. 1½ Km. Gaarden ligger c. 6 Km. fra Rudkøbing. Nuværende Ejer: *Alfred Hansen*, som overtog Gaarden 24. Febr. 1899, er født i Longelse 5. Oktbr. 1863 og gift med *Birthe Jacobine Skov*, født i Humble 11. Decbr. 1874.



Godthaab.

Matr.-Nr. 5a m. fl. af Nørre Longelse. Hartkorn 4 Tdr. 4 Skpr. 3 Fdkr. 1¼ Alb. Ejendomsskyld 47,500 Kr: Brandassurance for Hovedb. 6,000 Kr., for Avlsb. 11,700 Kr. Gaardens samlede Areal 54 Tdr. Ld., deraf Ager 49, Skov 4, Have og Gaardsplads 1. Agermarken drives i en 8 Marksdrift: Byg, Helbrak, Vintersæd, Byg, Roer, Havre og 2aars Græs. Jordens Bonitet er god Lermuld paa Lerunderlag. Besætningen bestaar af 16 Malkekøer, 4 Stkr. Ungkvæg og Kalve, 1 Tyr, 4 Heste og 7 Faar. Sidste Aar solgtes 14 Fedesvin og c. 30 Maanedsgrise. Kvægbesætningen, der er af rød dansk Race, vedligeholdes hovedsagelig ved eget Tillæg.

Godthaab ligger i den v. Side af sine overvejende jævne og gode Jorder ved Vejen fra Spodsbjerg til Lindelse. Saa langt tilbage, man ved Besked, har den været Selveje. Den nuværende Ejer har købt den af Peder Clausen, som c. 1889 havde taget den i Arv efter sin Fader, Skolelærer Chr. Madsted Clausen, der c. 1855 havde overtaget Ejendommen.

Den grundmurede, teglhængte Hovedb. er opført 1896 i den n. Side af Gaardspladsen. Avlsb. er opførte c. 1898 og 1906 af Bindingsværk med Straatage. Udenfor den egentlige Gaardplan ligger Svinestald og Brændselshus.

Grønnegaard, Longelse Sogn. Postforb. og St.: Longelse, hvortil c. 1 Km. Gaarden ligger c. 6½ Km. fra Rudkøbing. Nuværende Ejer: *Peter Laurits Christian Petersen*, som overtog Gaarden 1. Maj 1907, er født paa Krogholm 17. Maj 1880 og gift med *Sofie Augusta Hansen*, født i Illebølle 21. Febr. 1879.

Matr.-Nr. 4 m. fl. af Sønder Longelse. Hartkorn 4 Tdr. 5 Skpr. 2 Fdkr. 1½ Alb. Ejendomsskyld 40,000 Kr. Brandassurance for Hovedb. 6,500 Kr., for Avlsb. 12,900 Kr. Gaardens samlede Areal 50 Tdr. Ld., deraf Ager 39½, Eng 9, Mose ½, Have og Gaardsplads 1. Agermarken drives i en 9 Marksdrift: Byg, Blandsæd, Helbrak, Vintersæd, Byg, Roer, ½ Byg ½ Havre og 2aars Græs. Jordens Bonitet er Lermuld paa Lerunderlag. Besætningen bestaar af 16 Malkekøer, 10 Stkr. Ungkvæg og Kalve, 1 Tyr og 4 Heste. Sidste Aar solgtes c. 30 Fedesvin. Kvægbesætningen, der er af rød dansk Race, vedligeholdes hovedsagelig ved eget Tillæg.

Grønnegaard, der ligger ved Vejen fra Nørre Longelse til Illebølle, var tidligere Fæste under Grevskabet Langeland. Den sidste Fæster hed Lars Jørgensen, og efter hans Død købte hans Arvinger Gaarden til Selveje og solgte den til den nuværende Ejer.

Bygningerne er opførte 1911, overvejende af Grundmur, for en mindre Dels Vedkommende af Bindingsværk. Hovedb., som er tækket med Cementsten, ligger frit i den n. Side af Gaardspladsen og er ud mod Havesiden forsynet med høj Frontespice. Avlsb. bærer Straatage.

Jorderne ligger samlede omkring Gaarden over et ret jævnt Terræn.

Sønderskovgaard, Longelse Sogn. Postforb. og St.: Longelse, hvortil c. 2 Km. Tlf. 35 over Longelse Central. Gaarden ligger c. 7½ Km. fra Rudkøbing.



Sønderskovgaard.

Nuværende Ejer: Sogneraadsformand *Theodor Julius Hansen*, som overtog Gaarden 1. April 1883, er født i Illebølle 24. Oktbr. 1859 og gift med *Anna Hansen*, født i Illebølle 8. Maj 1873.

Matr.-Nr. 10a m. fl. af Sønder Longelse. Hartkorn 5 Tdr. Ejendomsskyld 56,000 Kr. Brandassurance for Hovedb. 7,200 Kr., for Avlsb. 16,300 Kr. Gaardens samlede Areal 81 Tdr. Ld., deraf Ager 50, Eng 26, Græsningsjord 4, Have og Gaardsplads 1. Agermarken drives i en 8 Marksdrift: Blandsæd, Helbrak, Vintersæd, Byg, Roer, Havre og 2aars Græs. Jordens Bonitet er god, kraftig Lermuld. Besætningen bestaar af 30 Malkekøer, 14 Stkr. Ungkvæg og Kalve, 2 Tyre og 4 Heste. Sidste Aar solgtes 37 Fedesvin og 48 Maanedsgriise. Kvægbesætningen, der er af rød dansk Race, vedligeholdes hovedsagelig ved eget Tillæg.

Sønderskovgaard var tidligere Fæste under Grevskabet Langeland, men frikøbtes 1883 af Rasmus Jacobsen, der siden 1855 havde haft den i Fæste. Han solgte dog saa godt som samtidig med Frikøbet Ejendommen til den nuværende Ejer.

Gaarden ligger c. 100 M. NØ. for Vejen fra Longelse til Sønderskov, omgivet mod N. af Grevskabets Skove og mod Ø. af Langelandsbæltet. Fra den offentlige Vej fører en smuk Allé ind til det anseelige Bygningskompleks, der er opført 1909—10 af Grundmur. Den cementstækkede Hovedb. ligger frit i den ø. Side af Gaardspladsen med høj Frontespice med Kvist mod Hovedfacaden og med Veranda ud til den store, gamle Have. Avlsb. bestaar, foruden af Svinestalden, af to store Længer, hver 32 M. lange og 13½ M. dybe og med 2 M. høj, muret Trimpel; de bærer Paptage. Jorderne ligger samlede omkring Gaarden over et ret jævnt Terræn.

Pederstrupgaard, Longelse Sogn. Postforb.: Spodsbjerg, og St.: Krogsbjerg, hvortil c. ½ Km. Gaarden ligger c. 7½ Km. fra Rudkøbing. Nuværende Ejer: *Sofus Hansen*, som overtog Gaarden 30. Novbr. 1882, er født i Longelse 24. Juni 1855 og gift med *Annine Hansen*, født i Fuglsbølle 18. Maj 1863.



Pederstrupgaard.

Matr.-Nr. 1a m. fl. af Pederstrup. Hartkorn 7 Tdr. 4 Skpr. Ejendomsskyld 59,500 Kr. Brandassurance for Hovedb. 6,000 Kr., for Avlsb. 13,800 Kr. Gaardens samlede Areal 86 Tdr. Ld., deraf Ager 82, Eng 2, Skov 1, Have og Gaardsplads 1. Agermarken drives i en 8 Marksdrift: Havre, benyttet Brak, Vintersæd, Roer, Byg, Havre og 2aars Græs. Jordens Bonitet er lermuldet. Besætningen bestaar af 29 Malkekøer, 8 Stkr. Ungkvæg og Kalve, 3 Tyre, 6 Heste og 1 Plag. Sidste Aar solgtes c. 30 Fedesvin og c. 50 Maanedsgriise. Kvægbesætningen, der er af rød dansk Race, vedligeholdes hovedsagelig ved eget Tillæg.

Pederstrupgaard, der formentlig er en gammel Selvejergaard, ligger ved Vejen fra Pederstrup til Spodsbjerg, omgivet af sine noget kuperede Jorder. — Den nuværende Ejer har købt af Christen Christensen, som 1850 havde taget Ejendommen i Arv efter sin Fader. Tidligere var Gaarden ikke saa stor som nu, men den nuværende Ejer har øget dens Areal ved Tilkøb af Jorder.

Hovedb., der er grundmuret, ligger frit i den s. Side af Gaardspladsen. Avlsb. er af Bindingsværk. Alle Bygningerne er straaetækkede og er opførte i 1850erne; Staldlængden er dog ombygget 1908.

Bødkergaarden, Longelse Sogn. Postforb.: Spodsbjerg, og St.: Krogsbjerg, hvortil c. ½ Km. Gaarden ligger c. 7½ Km. fra Rudkøbing. Nuværende Ejer: *Mads Nielsen Jørgensen*, som overtog Gaarden 1. April 1902, er født i Sønderbro 19. Decbr. 1853 og gift med *Marie Albertine Hansen*, født paa Ejendommen 10. Oktbr. 1867.

Matr.-Nr. 3a m. fl. af Pederstrup. Hartkorn 4 Tdr. 6 Skpr. 1¼ Alb. Ejendomsskyld 37,000 Kr. Brandassurance for Hovedb. 6,500 Kr., for Avlsb. 10,500 Kr.

Gaardens samlede Areal 52 Tdr. Ld., deraf Ager 48, Græsningsjord 3, Have og Gaardsplads 1. Agermarken drives i en 7 Marksdrift: Havre, Byg, Roer, Vintersæd, Byg og 2aars Græs. Jordens Bonitet er Lermuld paa Lerunderlag. Besætningen bestaar af 18 Malkekøer, 6 Stkr. Ungkvæg og Kalve, 1 Tyr og 4 Heste. Sidste Aar solgtes c. 15 Fedesvin. Kvægbesætningen, der er af rød dansk Race, vedligeholdes hovedsagelig ved eget Tillæg.

Bødkergaarden har, saa vidt vides, altid været Selvejendom. 4. Oktbr. 1862 købte Frands Christensen den, men solgte den allerede Aaret efter til Hans Larsen Hansen, som i 1902 skødede den til sin Svigersøn, den nuværende Ejer.

Gaarden ligger ved Vejen fra Spodsbjerg Landevej til Tullebølle i den v. Side af sine let bølgeformede Jorder. Den grundmurede, teglhængte Hovedb. er opført c. 1872 i den s. Side af Gaardspladsen. Avlsb., der er noget ældre, er opførte af Bindingsværk med Straatage. I 1911 er udenfor den egentlige Gaardplan bygget en Bræddelade med Tag af Pandeplader.

Knakgaarden, Longelse Sogn. Postforb.: Spodsbjerg, og St.: Krogsgbjerg. Gaarden ligger c. 6½ Km. fra Rudkøbing. Nuværende Ejer: *Anton Eriksen*, som overtog Gaarden 1. April 1908, er født i Longelse 18. Febr. 1881 og gift med *Marie Marthine Poulsen*, født i Kjædeby 17. Oktbr. 1887.

Matr.-Nr. 6a m. fl. af Pederstrup. Hartkorn 4 Tdr. 7 Skpr. 3 Fdkr. 1¼ Alb. Ejendomsskyld 42,000 Kr. Brandassurance for Hovedb. og Avlsb. c. 12,000 Kr. Gaardens samlede Areal 50 Tdr. Ld., deraf Ager 40, Eng og Mose 3, Skov 6, Have og Gaardsplads 1. Agermarken drives i en 7 Marksdrift: Vintersæd efter Halvbrak, Byg, Roer, Byg, Havre og 1½aars Græs. Jordens Bonitet er stærk og kraftig Lermuld. Besætningen bestaar af 14 Malkekøer, 7 Stkr. Ungkvæg og Kalve, 1 Tyr, 3 Heste og 2 Faar. Sidste Aar solgtes c. 25 Fedesvin. Kvægbesætningen, der er af rød dansk Race, vedligeholdes hovedsagelig ved eget Tillæg.

Knakgaarden har tidligere hørt under Hovedgaarden Skråbøløvgård, men frikøbtes 1907 ved Auktion af Hestehandler Christian Hansen, af hvem den nuværende Ejer Aaret efter købte.

Gaarden ligger ved Vejen fra Tullebølle til Spodsbjerg Landevej i den n. Side af sine gode, ret jævne Jorder. Alle Bygningerne er af ældre, men velholdt Bindingsværk med Straatage. Udenfor den egentlige Gaardplan er opført Svinestald og Materialhus. Hovedb. ligger i den ø. Side af Gaardspladsen, omgivet af Haven.

Frodelundgaard, Longelse Sogn. Postforb.: Skråbølø, og St.: Krogsgbjerg, hvortil c. ½ Km. Gaarden ligger c. 7½ Km. fra Rudkøbing. Nuværende Ejer: *Carl Georg Jensen Schou*, som overtog Gaarden 1. Novbr. 1900, er født i Illebølle 2. Febr. 1876 og gift med *Marie Andersen*, født paa Ejendommen 5. Juli 1877.

Matr.-Nr. 7a m. fl. af Pederstrup. Hartkorn 5 Tdr. 6 Skpr. 2½ Alb., Skovskyld 1 Fdkr. 2 Alb. Ejendomsskyld 45,000 Kr. Brandassurance for Hovedb. 7,000 Kr., for Avlsb. 9,000 Kr. Gaardens samlede Areal 60 Tdr. Ld., deraf Ager 52, Eng 2, Skov 5, Have og Gaardsplads 1. Agermarken drives i en 7 Marksdrift: Havre, Roer, Byg, benyttet Brak, Vintersæd, Blandsæd og 1aars Græs. Jordens Bonitet er lermuldet. Besætningen bestaar af 18 Malkekøer, 2 Stkr. Ungkvæg, 1 Tyr, 4 Heste og 1 Plag. Sidste Aar solgtes c. 25 Fedesvin og c. 60 Maanedsgribe. Kvægbesætningen, der er af rød dansk Race, vedligeholdes hovedsagelig ved eget Tillæg.

Frodelundgaard, der i sin Tid har været Fæste under Grevskaftet Langeland, ligger ved Vejen fra Spodsbjerg Landevej til Tullebølle. Den nuværende Ejer har overtaget Gaarden efter sin Svigerfader, Christian Andersen, der c. 1870 havde taget den i Arv efter sin Fader, Anders Mogensen.

1870 udflyttedes Gaarden fra Pederstrup By til sin nuværende Plads, og fra den Tid stammer Bygningerne. Den grundmurede, teglhængte Hovedb. ligger i den v. Side af Gaardspladsen, omgivet af Have og Plantninger. Avlsb. er af Bindingsværk med Straatage. Udenfor den egentlige Gaardplan ligger Svinestald og Brændselshus.

Jorderne ligger samlede omkring Gaarden over et noget kuperet Terræn.

Nørrehavegaard, Fuglsbølle Sogn. Postforb.: Rudkøbing, hvortil c. 4 Km., og St.: Longelse. Nuværende Ejer: *Frederik August Larsen*, som overtog Gaarden

1. Novbr. 1909, er født i Torpe 2. Oktbr. 1883 og gift med *Jacobine Jensen*, født paa Ejendommen 2. Aug. 1887.

Matr.-Nr. 3a m. fl. af Vesterby. Hartkorn 3 Tdr. 7 Skpr. 2 Fdkr. 1¼ Alb. Ejendomsskyld 40,000 Kr. Brandassurance for Hovedb. 7,000 Kr., for Avlsb. 15,000 Kr. Gaardens samlede Areal 44 Tdr. Ld., deraf Ager 42, Eng ½, Skov ½, Have og Gaardsplads 1. Af Agermarken drives 37 Tdr. Ld. i en 7 Marksdrift: Havre, ½ Byg ½ Roer, Blandsød, Byg, Roer, Byg og 1aars Græs; 5 Tdr. Ld. dyrkes med Lucerne. Jordens Bonitet er noget uensartet, dels Lermuld, dels Sandmuld. Besætningen bestaar af 22 Malkekøer, 13 Stkr. Ungkvæg og Kalve, 2 Tyre, 4 Heste og 1 Plag. Sidste Aar solgtes c. 30 Fedesvin og c. 170 Maanedsgriise. Kvægbesætningen, der er af rød dansk Race, vedligeholdes hovedsagelig ved eget Tillæg.



Nørrehavegaard.

Nørrehavegaard, der ligger c. 300 M. V. for Rudkøbing-Bagnkop Landevej, var tidligere Fæste under Hovedgaarden Faarevejle, men blev c. 1850 købt til Frihed af *Jens Rasmussen*, hvis Fader havde været dens Fæster. *Jens Rasmussen* døde 1877, hvorefter hans Enke sad inde med Ejendommen til sin Død 1903. Den overtoges da af deres Søn, *Christen Jensen*, af hvem den nuværende Ejer har købt, da han 1909 ægtede hans Datter.

Den grundmurede, teglhængte Hovedb. er opført 1870 i den s. Side af Gaardspladsen. Kostalden er ligeledes af Grundmur, opført 1911. De øvrige Avlsb. er alle af Bindingsværk med Straatage, ældre, men velholdte og solide. Udenfor den egentlige Gaardplan ligger Svinestald, Vognporte og Brændselshus.

Markerne ligger samlede omkring Gaarden over et noget kuperet Terræn.

Annexgaarden, Fuglsbølle Sogn. Postforb. og St.: Longelse, hvortil c. 3 Km. Gaarden ligger c. 5 Km. fra Rudkøbing. Nuværende Ejer: *Christen Jepsen Guldborg*, som overtog Gaarden 1. April 1891, er født paa Ejendommen 21. Marts 1847.

Matr.-Nr. 5a m. fl. af Vesterby. Hartkorn 4 Tdr. 6 Skpr. 2½ Alb. Ejendomsskyld 43,000 Kr. Brandassurance for Hovedb. og Avlsb. 15,800 Kr. Gaardens samlede Areal 46 Tdr. Ld., deraf Ager 40, Eng 3, Skov 2, Have og Gaardsplads 1. Agermarken drives i en 8 Marksdrift: Havre, Helbrak, Vintersød, Byg, Roer, Havre og 2aars Græs. Jordens Bonitet er Lermuld paa Lerunderlag. Besætningen bestaar af 14 Malkekøer, 8 Stkr. Ungkvæg og Kalve, 1 Tyr og 4 Heste. Sidste Aar solgtes 26 Fedesvin. Kvægbesætningen, der er af rød dansk Race, vedligeholdes hovedsagelig ved eget Tillæg.

Annexgaarden maa, efter sit Navn at dømme, tidligere have været Kirkegods, men har nu i lange Tider været Selveje. Den nuværende Ejers Fader, *Rasmus Chr. Guldborg*, overtog 1840 Ejendommen og havde den til sin Død 1885, hvorefter hans Enke sad som Ejer, til hun 1891 skødede den til deres Søn.

Gaarden ligger ualmindelig smukt ved Vejen fra Fuglsbølle til Bagnkop Landevej med vid Udsigt over Havet. Hovedb. er opført 1856 af Grundmur med Tegltag i den ø. Side af Gaardspladsen og er ud mod Haven forsynet med høj Frontespice med Kvist. Samme Aar gennemgik Avlsb., der alle er af Bindingsværk med Straatage, en Hovedrestaurations. Omkring 1875 byggedes udenfor den egentlige Gaardplan en Svinestald af Granit.



Annexgaarden.

Jorderne, som er ret jævne, ligger samlede omkring Gaarden, der med sin vedbend-dækkede Hovedb., omgivet af en Række smukke Linde, tager sig meget venligt og pynteligt ud.

Frederiksminde, Fuglsbølle Sogn. Postforb. og St.: Illebølle. Gaarden ligger c. 9 Km. fra Rudkøbing. Nuværende Ejerinde: Enkefru *Karen Clausen*, som overtog Gaarden i 1902 ved sin Mands, *Alfred Clausens* Død. Fru Clausen er født i Illebølle 11. Jan. 1861.

Matr.-Nr. 8 m. fl. af Østerby. Hartkorn 5 Tdr. 3 Skpr. 2 Fdkr. 1 Alb. Ejendomsskyld 46,000 Kr. Brandassurance for Hovedb. 6,000 Kr., for Avlsb. 8,500 Kr. Gaardens samlede Areal 60 Tdr. Ld., deraf Ager 55, Eng 4, Have og Gaardsplads 1. Agermarken drives i en 8 Marksdrift: Havre, benyttet Brak, Vintersæd, Byg, Roer, Havre og 2aars Græs. Jordens Bonitet er lermuldet. Besætningen bestaar af 15 Malkekøer, 8 Stkr. Ungkvæg og Kalve, 1 Tyr, 4 Heste, 2 Plage og 6 Faar. Sidste Aar solgtes c. 20 Fedesvin. Kvægbesætningen, der er af rød dansk Race, vedligeholdes hovedsagelig ved eget Tillæg.

Frederiksminde ligger meget smukt tæt S. for Vejen fra Fuglsbølle til Stranden med vid Udsigt over Langelandsbæltet. I sin Tid var den Fæste under Hovedgaarden Skovsbo, men blev frikøbt i Slutningen af det 18. Aarhundrede. I c. 300 Aar skal den have været i samme Slægts Besiddelse som Fæste og Eje. 1831 kom den fra Peder Jørgensen til hans Søn, Claus Jørgen Pedersen, der 1862 skødede den til sin Søn, Claus Jørgen Clausen, som atter 1885 skødede Ejendommen til sin Søn, Alfred Clausen, den nuværende Ejerindes afdøde Mand.

Den grundmurede, teglhængte Hovedb., der ligger i den v. Side af Gaardspladsen, og den ø. Længe er opført 1871; de øvrige Avlsb. er noget ældre. Alle Avlsb. er af Bindingsværk med Straatage.

Jorderne ligger samlede omkring Gaarden over et let bølgeformet Terræn.

Rosenly, Lindelse Sogn. Postforb. og St.: Lindelse, hvortil c. ½ Km. Gaarden ligger c. 9 Km. fra Rudkøbing. Nuværende Ejer: *Carl Hansen Jørgensen*, som overtog Gaarden 2. April 1882, er født paa Daglykkegaard i Bødstrup 28. April 1854 og gift med *Ane Cathrine Pedersen*, født i Herslev 27. Marts 1856.

Matr.-Nr. 3a m. fl. af Lindelse. Hartkorn 5 Tdr. 1 Skp. Ejendomsskyld 43,000 Kr. Brandassurance for Hovedb. 6,000 Kr., for Avlsb. 13,200 Kr. Gaardens

samlede Areal 52 Tdr. Ld., deraf Ager 49½, Mose 1. Have og Gaardsplads 1½. Af Agermarken drives 45½ Td. Ld. i en 9 Marksdrift: Vintersæd efter Halvbrak, Byg, Blandsæd, Byg, Roer, Byg, Havre og 1½ aars Græs. Jordens Bonitet er god Lermuld. Besætningen bestaar af 15 Malkekøer, 9 Stkr. Ungkvæg og Kalve, 1 Tyr og 4 Heste. Sidste Aar solgtes c. 20 Fedesvin. Kvægbesætningen, der er af rød dansk Race, vedligeholdes hovedsagelig ved eget Tillæg.

Rosenly var tidligere Fæste under Grevskabet Langeland, men frikøbtes af Mikael Rasmussen, af hvem den nuværende Ejer har købt. M. Rasmussen havde faaet den i Fæste 1874 ved at ægte Enken efter den 1868 afdøde Hans Jørgen Hansen, der 1848 havde taget Fæstet i Arv efter sin Svigerfader, Hans Hansen.

Gaarden ligger i den sø. Side af sine noget kuperede Jorder, i Lindelse By ved Vejen til Bøgehavegaard. Hovedb. og den s. Længe er opført c. 1875, den n. og ø. Længe 1888. Hovedb. ligger i den v. Side af Gaardspladsen og er ligesom begge Side-længerne af Bindingsværk. Den ø. Længe er af Grundmur. Alle Bygningerne bærer Straatage. Udenfor den egentlige Gaardplan ligger Svinestald og Brændselshus af Grundmur, tækkede med henholdsvis Pandeplader og Tegl.

Bruungaarden, Lindelse Sogn. Postforb. og St.: Lindelse, hvortil c. 1 Km. Gaarden ligger c. 9 Km. fra Rudkøbing. Nuværende Ejer: *Christian Rasmussen Bruun*, som overtog Gaarden 1. Novbr. 1863, er født paa Ejendommen 21. Juni 1844 og gift med *Martha Hansen*, født i Lindelse 30. Maj 1843.

Matr.-Nr. 6a m. fl. af Lindelse. Hartkorn 7 Tdr. 2 Fdkr. ¼ Alb. Ejendoms-skyld 47,200 Kr. Brandassurance for Hovedb. 4,580 Kr., for Avlsb. 7,700 Kr. Gaardens samlede Areal 61 Tdr. Ld., deraf Ager 58½, Skov 1½, Have og Gaards-plads 1. Agermarken drives i en 7 Marksdrift: Byg, ½ Helbrak ½ benyttet Brak, ½ Vintersæd ½ Byg, Havre og 3aars Græs, deraf de 2 sidste Aar til Frøavl. Jordens Bonitet er meget god og frugtbar Lermuld. Besætningen bestaar af 8 Malkekøer, 6 Stkr. Ungkvæg og Kalve, 1 Tyr, 5 Heste, 6 Plage og Føl samt 1 Faar. Sidste Aar solgtes c. 10 Fedesvin. Kvægbesætningen, der er af rød dansk Race, vedligeholdes hovedsagelig ved eget Tillæg.

Bruungaarden ligger i Lindelse By og var i sin Tid Fæste under Grevskabet Langeland, men blev i 1874 frikøbt af den nuværende Ejer, der 1863 havde overtaget Fæstet efter sin Fader, Christian Bruun, som atter i 1849 havde taget det i Arv efter sin Fader, Christian Rasmussen Bruun.

Bygningerne, som alle er straatækkede, er opførte henholdsvis 1829 og 1859. Hovedb., der ligger i den ø. Side af Gaardspladsen, er af Grundmur, Avlsb. af Bindingsværk. Udenfor den egentlige Gaardplan er opført en stor Svinestald. Haven strækker sig ud mod Ø., og fra den offentlige Vej fører en smuk Allé ind til Gaarden.

Af Jorderne ligger c. 35 Tdr. Ld. ved Gaarden; Resten er fraliggende i mindre Afstand mod N. og S. Overfladen er jævn og bekvem.

Egmose, Lindelse Sogn. Postforb. og St.: Lindelse, hvortil c. 1½ Km. Gaarden ligger c. 9 Km. fra Rudkøbing. Nuværende Ejer: *Jørgen Egmose Nielsen*, som overtog Gaarden 1. Juli 1887, er født paa Ejendommen 5. Marts 1865 og gift med *Martha Henriette Jørgensen*, født i Simmerbølle 7. Febr. 1864.

Matr.-Nr. 1a m. fl. af Vindeby. Hartkorn 6 Tdr. 4 Skpr. 3 Fdkr. ¼ Alb. Ejendomsskyld 45,000 Kr. Brandassurance for Hovedb. og Avlsb. c. 13,000 Kr. Gaardens samlede Areal 54 Tdr. Ld., deraf Ager 53, Have og Gaardsplads 1. Agermarken drives i en 7 Marksdrift: Byg, Byg, Helbrak, Vintersæd, Havre og 2aars Græs. Jordens Bonitet er lermuldet. Besætningen bestaar af 12 Malkekøer, 5 Stkr. Ungkvæg og Kalve, 1 Tyr, 5 Heste og 1 Plag. Sidste Aar solgtes 18 Fedesvin. Kvægbesætningen, der er af rød dansk Race, vedligeholdes hovedsagelig ved eget Tillæg.

Egmose ligger ved Vejen fra Lindelse til Hennemted og var Fæste under Grevskabet Langeland, indtil den nuværende Ejers Fader, Niels Larsen, købte den fri. Han havde 1847 taget Fæstet i Arv efter sin Svigerfader, Christian Bruun.

Bygningerne, som er af Bindingsværk med Straatage, er ældre, men velholdte. Hovedb. ligger mod N., omgivet af Have og Plantninger.

Jorderne strækker sig navnlig mod Ø. over et noget kuperet Terræn.

Christinesminde, Lindelse Sogn. Postforb. og St.: Lindelse, hvortil c. $\frac{1}{2}$ Km. Gaarden ligger c. 9 Km. fra Rudkøbing. Nuværende Ejer: *Jørgen Hansen Madsen*, som overtog Gaarden 1. Novbr. 1871, er født i Longelse 21. Juli 1839 og gift med *Ane Christine Madsen*, født i Vindeby 10. April 1836.

Matr.-Nr. 7a m. fl. af Lindelse. Hartkorn 5 Tdr. 2 Skpr. 2 Fdkr. $1\frac{1}{2}$ Alb. Ejendomsskyld 45,500 Kr. Brandassurance for Hovedb. 5,700 Kr., for Avlsb. 13,200 Kr. Gaardens samlede Areal 60 Tdr. Ld., deraf Ager 59, Have og Gaardsplads 1. Agermarken drives i en 7 Marksdrift: Vintersæd efter Halvbrak, Byg, Roer, Byg, Havre og $1\frac{1}{2}$ aars Græs. Jordens Bonitet er Lermuld paa Lerunderlag. Besætningen bestaar af 20 Malkekøer, 11 Stkr. Ungkvæg og Kalve, 1 Tyr og 5 Heste. Sidste Aar solgtes c. 20 Fedesvin. Kvægbesætningen, der er af rød dansk Race, vedligeholdes hovedsagelig ved eget Tillæg.



Christinesminde.

Christinesminde ligger ved Vejen fra Lindelse til Illebølle. Den var tidligere Fæste under Grevskabet Langeland, men frikøbtes 1871, da den nuværende Ejer ægtede Enken efter Lars Just, som 1860 havde arvet Fæstet efter sin Fader, Hans Just, en Søn af Niels Just, der i Begyndelsen af forrige Aarhundrede havde Gaarden i Fæste.

Den hyggelige, velholdte Gaard ligger omtrent midt paa sine jævne, gode Jorder. Bygningerne er alle opførte 1871, da Gaarden udflyttedes fra Lindelse By, og bærer alle Straatage. Hovedb., der ligger i den n. Side af Gaardspladsen, er af Grundmur, Avlsb. af Bindingsværk.

I Decbr. Termin 1913 vil efter Bestemmelsen Christinesminde gaa i Arv til den nuværende Ejers Svigersøn, Alfred Hansen Pedersen.

Kroggaard, Lindelse Sogn. Postforb. og St.: Lindelse, hvortil c. 2 Km. Gaarden ligger c. $7\frac{1}{2}$ Km. fra Rudkøbing. Nuværende Ejer: *Erik Hansen Rasmussen*, som overtog Gaarden 1. April 1876, er født i Vindeby 21. Decbr. 1854 og gift med *Mathilde Madsen*, født paa Ejendommen 3. Decbr. 1842.

Matr.-Nr. 9a m. fl. af Vindeby. Hartkorn 5 Tdr. 5 Skpr. 1 Fdkr. $1\frac{3}{4}$ Alb., Skovskuld 3 Fdkr. $2\frac{1}{4}$ Alb. Ejendomsskyld 44,500 Kr. Brandassurance for Hovedb. 7,000 Kr., for Avlsb. 13,000 Kr. Gaardens samlede Areal 56 Tdr. Ld., deraf Ager $52\frac{1}{2}$, Eng 1, Mose 1, Skov $\frac{1}{2}$, Have og Gaardsplads 1. Agermarken drives i en 8 Marksdrift: Byg, Byg, benyttet Brak, Vintersæd, Byg, Havre og 2aars Græs. Jordens Bonitet er noget uensartet, dels lermuldet, dels af lettere Beskaffenhed. Besætningen bestaar af 20 Malkekøer, 7 Stkr. Ungkvæg og Kalve, 1 Tyr, 4 Heste og 1 Plag. Sidste Aar solgtes c. 30 Fedesvin. Kvægbesætningen, der er af rød dansk Race, vedligeholdes hovedsagelig ved eget Tillæg.

Kroggaard har i sin Tid været Fæste under Hovedgaarden Skovsbo. I Begyndelsen af forrige Aarhundrede ejedes den af Hans Christensen og derefter af hans Søn, Mads Hansen Krog, efter hvis Død i 1868 hans Enke, Susanne Christiansdatter, sad inde med Ejendommen, til den nuværende Ejer overtog den.

Gaarden ligger overordentlig smukt ved Vejen fra Lindelse til Hennemved med henrivende Udsigt over det omliggende, skovrige Landskab og ud over Havet paa begge Sider af Øen. Bygningerne er af Bindingsværk med Straatage. Hovedb. ligger mod V., omgivet af en meget smuk Have. Udenfor den egentlige Gaardplan er i 1911 bygget en rummelig Bræddelade, tækket med Pandeplader.

Markerne, som har en noget bølgeformet Overflade, ligger samlede omkring Gaarden.

Klæsøgaard, Lindelse Sogn. Postforb.: Rudkøbing, hvortil c. 6½ Km., og St.: Illebølle, hvortil c. 3 Km. Nuværende Ejerinde: Enkefru *Frederikke Hansen*, som overtog Gaarden 1896 ved sin Mands, *Niels Hansens* Død. Fru Hansen er født i Herslev 19. Novbr. 1849.

Matr.-Nr. 3a m. fl. af Herslev. Hartkorn 4 Tdr. 3 Skpr. 2 Fdkr. ¾ Alb. Ejendomsskyld 42,000 Kr. Brandassurance for Hovedb. og Avlsb. c. 10,000 Kr. Gaardens samlede Areal 55 Tdr. Ld., deraf Ager 42½, Eng 1, Skov ½, Græsningsjord 10, Have og Gaardsplads 1. Agermarken drives i en 7 Marksdrift: Roer, Byg, benyttet Brak, ½ Vintersæd ½ Blandsæd, Havre og 2aars Græs. Jor-



Klæsøgaard.

dens Bonitet er i c. 2/3 af Arealet god Lermuld, i Resten af lettere Beskaffenhed. Besætningen bestaar af 17 Malkekøer, 8 Stkr. Ungkvæg og Kalve, 1 Tyr, 4 Heste, 1 Plag og 5 Faar. Sidste Aar solgtes c. 20 Fedesvin. Kvægbesætningen, der er af rød dansk Race, vedligeholdes hovedsagelig ved eget Tillæg.

Klæsøgaard blev købt til Frihed fra Fæste under Grevskabet Langeland i 1872, da den nuværende Ejerindes afdøde Mand, Niels Hansen, afløste sin Fader, Hans Christoffersen, der saaledes var den sidste Fæster paa Ejendommen.

Gaarden ligger ved Rudkøbing-Bagnkop Landevej med smuk Udsigt over Lindelse Nor og de omliggende kønne Kyststrækninger. Bygningerne, der alle er af Bindingsværk med Straatage, er opførte i 1790'erne. Hovedb. ligger mod N., omgivet af Haven. Til Drift af de faste Maskiner er opstillet Husmølle.

Klæsøgaard ligger ret lavt i Terrænet med de noget kuperede Jorder ud mod S.

Christinelund, Lindelse Sogn. Postforb. og St.: Lindelse, hvortil c. 1½ Km. Gaarden ligger c. 11 Km. fra Rudkøbing. Nuværende Ejerinde: Enkefru *Mar-*

grethe Mogensen, som overtog Gaarden i 1888 ved sin Mands, *Mogens J. Mogensens* Død. Fru Mogensen er født paa Lolland 3. Juni 1830.

Matr.-Nr. 41a m. fl. af Hennemved. Hartkorn 4 Tdr. 7 Skpr. 2¼ Alb. Ejendomsskyld 43,000 Kr. Brandassrance for Hovedb. og Avlsb. c. 17,000 Kr. Gaardens samlede Areal 55 Tdr. Ld., deraf Ager 42, Mose 4, Skov 8, Have og Gaardsplads 1. Agermarken drives i en 7 Marksdrift: Havre, benyttet Brak, Vintersæd, Byg, Blandsæd og 2aars Græs. Jordens Bonitet er god Lermuld paa Lerunderlag. Besætningen bestaar af 10 Malkekøer, 5 Stkr. Ungkvæg og Kalve, 1 Tyr, 4 Heste og 6 Faar. Sidste Aar solgtes c. 10 Fedesvin. Kvægbesætningen, der er af rød dansk Race, vedligeholdes hovedsagelig ved eget Tillæg.

Christinelund har saa langt tilbage, man ved Besked, været Selveje. Den nuværende Ejerindes afdøde Mand havde c. 1855 taget Ejendommen i Arv efter sin Fader, Ole Mogensen.

Gaarden ligger ved Hennemved (skreves i Kong Valdemars Jordebog: Hitningthwet), omgivet af sine gode, ret jævne Jorder. Bygningerne er opførte 1769 af Bindingsværk med Straatage. Hovedb. ligger i den v. Side af Gaardspladsen, omgivet af Have og Plantninger.

1547 nævnes Adelsmanden Jørgen Hvas til Hennemved.

Herslevgaard, Lindelse Sogn. Postforb. og St.: Lindelse, hvortil c. 2 Km. Gaarden ligger c. 7½ Km. fra Rudkøbing. Nuværende Ejer: *Jørgen Madsen Pedersen*, som overtog Gaarden 1. April 1885, er født i Herslev 23. Novbr. 1861 og gift med *Juliane Hansine Hansen*, født paa Ejendommen 5. Juli 1863.

Matr.-Nr. 6 af Herslev. Hartkorn 5 Tdr. 7 Skpr. 3 Fdkr. 2 Alb. Ejendomsskyld 46,000 Kr. Brandassurance for Hovedb. 6,084 Kr., for Avlsb. 13,420 Kr. Gaardens samlede Areal 53 Tdr. Ld., deraf Ager 50, Eng og Mose 1, Skov 1, Have og Gaardsplads 1. Agermarken drives i en 7 Marksdrift: Byg, Helbrak, Hvede, Roer, Havre og 2aars Græs. Jordens Bonitet er lermuldet. Besætningen bestaar af 19 Malkekøer, 7 Stkr. Ungkvæg og Kalve, 1 Tyr, 5 Heste, 1 Plage og 3 Faar. Sidste Aar solgtes c. 40 Fedesvin. Kvægbesætningen, der er af rød dansk Race, vedligeholdes hovedsagelig ved eget Tillæg.

Herslevgaard, der ligger ved Vejen fra Lindelse til Fuglsbølle, var tidligere Fæste under Grevskabet Langeland, men købtes til Frihed 1850 af den nuværende Ejers Svigerfader, Hans Larsen.

Gaarden ligger i den s. Side af sine Jorder og er dels af Bindingsværk, dels af Grundmur, med Straatage. Hovedb. ligger i den s. Side af Gaardspladsen. De to grundmurede Længer er opførte 1893, medens Bindingsværkshusene stammer fra første Halvdel af forrige Aarhundrede.

Tæbjerg, Lindelse Sogn. Postforb. og St.: Lindelse, hvortil c. 2 Km. Gaarden ligger c. 7½ Km. fra Rudkøbing. Nuværende Ejer: *Anders Rasmussen Elnegaard*, som overtog Gaarden 1. Novbr. 1877, er født i Sønderbroen 28. Septbr. 1844.

Matr.-Nr. 10a af Herslev. Hartkorn 5 Tdr. 1 Skp. 1 Fdkr. 1¼ Alb. Ejendomsskyld 37,000 Kr. Brandassurance for Hovedb. 5,525 Kr., for Avlsb. 11,275 Kr. Gaardens samlede Areal 41 Tdr. Ld., deraf Ager 37½, Mose ½, Skov 2, Have og Gaardsplads 1. Agermarken drives i en 7 Marksdrift: Blandsæd, Helbrak, Vintersæd, Roer, Byg, Havre og 1aars Græs. Jordens Bonitet er god, stærk Lermuld. Besætningen bestaar af 12 Malkekøer, 5 Stkr. Ungkvæg og Kalve, 1 Tyr, 4 Heste, 2 Plage og 6 Faar. Sidste Aar solgtes c. 10 Fedesvin. Kvægbesætningen, der er af rød dansk Race, vedligeholdes hovedsagelig ved eget Tillæg.

Tæbjerg er Arvefæste under Grevskabet Langeland, købt fra Livsfæste 1876 af den nuværende Ejers Svigerfader, Rasmus K. Mikkelsen, som 1861 havde overtaget Fæstet efter sin Fader, Mikkel Rasmussen.

Gaarden ligger ved Vejen fra Lindelse til Fuglsbølle og er helt af Bindingsværk med Straatage. Hovedb., den ligger i den s. Side af Gaardspladsen, er opført 1823, Staldlængen 1861, medens de øvrige Bygninger er ældre.

Jorderne ligger samlede omkring Gaarden over et jævnt og bekvemt Terræn.

Baygaarden, Lindelse Sogn. Postforb. og St.: Lindelse, hvortil c. 2 Km. Gaarden ligger c. 7½ Km. fra Rudkøbing. Nuværende Ejer: *Martin Emil Rasmussen*, som overtog Gaarden 1. Novbr. 1900, er født i Herslev 11. April 1867 og gift med *Nicoline Bay*, født paa Ejendommen 4. Septbr. 1878.

Matr.-Nr. 11a af Herslev. Hartkorn 6 Tdr. 2 Skpr. 2 Fdkr. 2 Alb. Ejendomsskyld 43,000 Kr. Brandassurance for Hovedb. 3,780 Kr., for Avlsb. 8,156 Kr. Gaardens samlede Areal 55 Tdr. Ld., deraf Ager 53½, Mose ½, Have og Gaardsplads 1. Agermarken drives i en 8 Marksdrift: ½ Roer ½ Staldfoder, Byg, Helbrak, Vintersæd, Byg, Havre og 2aars Græs. Jordens Bonitet er god Lermuld. Besætningen bestaar af 16 Malkekøer, 6 Stkr. Ungkvæg og Kalve, 1 Tyr, 5 Heste og 5 Faar. Sidste Aar solgtes c. 20 Fedesvin. Kvægbesætningen, der er af rød dansk Race, vedligeholdes hovedsagelig ved eget Tillæg.



Baygaarden.

Baygaarden, der ligger ved Vejen fra Lindelse til Fuglsbølle, er Arvefæste under Grevskabet Langeland. Den købtes først fra simpelt Fæste, da den nuværende Ejer overtog den efter sin Svigerfader, P. L. Bay, som 1867 havde arvet Fæstet efter sin Fader, L. J. Bay.

Bygningerne er opførte 1876. Den grundmurede, teglhængte Hovedb. ligger mod V.; den er opført over høj Kælder og rummer en stor og god Lejlighed. Avlsb. er af Bindingsværk med Straatage.

Markerne strækker sig navnlig mod V. over et nogenlunde jævnt Terræn.

Guldborggaard, Lindelse Sogn. Postforb. og St.: Lindelse, hvortil c. 2 Km. Gaarden ligger c. 7 Km. fra Rudkøbing. Nuværende Ejer: *Johannes Majus Jørgensen*, som overtog Gaarden 1. Novbr. 1899, født i Fuglsbølle 9. Juni 1872 og gift med *Annine Nielsen*, født i Humble 16. Novbr. 1870.

Matr.-Nr. 12a m. fl. af Herslev. Hartkorn 6 Tdr. 7 Skpr. 3 Fdkr. 2 Alb. Ejendomsskyld 44,000 Kr. Brandassurance for Hovedb. 7,000 Kr., for Avlsb. 12,500 Kr. Gaardens samlede Areal 62 Tdr. Ld., deraf Ager 51, Eng 10, Have og Gaardsplads 1. Agermarken drives i en 7 Marksdrift: Helbrak, Hvede, Byg, Roer, Havre og 2aars Græs. Jordens Bonitet er stærk Lermuld paa Lerunderlag. Besætningen bestaar af 18 Malkekøer, 4 Stkr. Ungkvæg og Kalve, 2 Tyre, 4 Heste,

1 Plag og 1 Faar. Sidste Aar solgtes 14 Fedesvin. Kvægbesætningen, der er af rød dansk Race, vedligeholdes hovedsagelig ved eget Tillæg.

Guldborggaard, der ligger ved Bagnkop Landevej, har i sin Tid været Fæste under Grevskabet Langeland. I c. 150 Aar var den i Slægten Guldborgs Hænder, og Lars Guldborg frikøbte den en Gang i sidste Halvdel af forrige Aarhundrede. 1898 overgik Ejendommen til Jens Larsen og Claus Hansen, af hvem den nuværende Ejer Aaret efter købte den.

Gaarden ligger omtrent midt paa sine jævne, gode Jorder, omgiven mod Ø. af Have og Plantninger. Bygningerne stammer fra 1862. Den grundmurede Hovedb. ligger i den ø. Side af Gaardspladsen og er tækket med Cementsten. Avlsb. bærer Straatage. I 1911 er udenfor den egentlige Gaardplan bygget en Bræddelade, tækket med Pandeplader.

Kvindebjerggaard, Lindelse Sogn. Postforb. og St.: Illebølle, hvortil c. ½ Km. Gaarden ligger c. 9½ Km. fra Rudkøbing. Nuværende Ejer: *Valdemar Christian Hansen*, som overtog Gaarden 6. Aug. 1910, er født i Snøde 24. Novbr. 1885 og gift med *Magda Hansen*, født i Vindeby 10. Juli 1884.

Matr.-Nr. 13a af Herslev. Hartkorn 5 Tdr. 2 Skpr. 1 Fdkr. 1 Alb. Ejendoms-skyld 40,000 Kr. Brandassurance for Hovedb. 4,950 Kr., for Avlsb. 12,650 Kr. Gaardens samlede Areal 51 Tdr. Ld., deraf Ager 47, Skov 3, Have og Gaardsplads 1. Agermarken drives i en 9 Marksdrift: Havre, Helbrak, Hvede, Byg, Roer, Byg, Havre og 2aars Græs. Jordens Bonitet er god, frugtbar Lermuld. Besætningen bestaar af 20 Malkekøer, 6 Stkr. Ungkvæg og Kalve, 1 Tyr, 4 Heste, 3 Plage og Føl samt 6 Faar. Sidste Aar solgtes 22 Fedesvin. Kvægbesætningen, der er af rød dansk Race, vedligeholdes hovedsagelig ved eget Tillæg.

Kvindebjerggaard, som ligger tæt S. for Vejen fra Herslev til Illebølle, er Arvefæste under Grevskabet Langeland. Oprindeligt var Gaarden dobbelt saa stor som nu og var den Gang simpelt Livsfæste. Men da Fæsteren Hans Hansen i 1874 døde, delte hans to Sønner Jorderne, og Christen Hansen fik Fædrenegaarden, som han 1899 købte til Arvefæste. Af ham har den nuværende Ejer købt.

Bygningerne er alle af Bindingsværk med Straatage. Hovedb. ligger mod S., omgiven af Have og Plantninger.

Jorderne ligger samlede omkring Gaarden over et noget kuperet Terræn.

Baunebjerg, Lindelse Sogn. Postforb. og St.: Illebølle, hvortil c. 1½ Km. Gaarden ligger c. 9 Km. fra Rudkøbing. Nuværende Ejer: *Lars Ditlevsen Flinte-gaard*, som overtog Gaarden i 1882, er født i Vindeby 15. Jan. 1855 og gift med *Hansine Guldborg*, født i Vesterby 21. Febr. 1851.

Matr.-Nr. 13c af Herslev. Hartkorn 4 Tdr. 6 Skpr. 3 Fdkr. 1½ Alb. Ejendoms-skyld 39,500 Kr. Brandassurance for Hovedb. 5,928 Kr., for Avlsb. 13,438 Kr. Gaardens samlede Areal 53 Tdr. Ld., deraf Ager 49, Skov 3, Have og Gaardsplads 1. Agermarken drives i en 7 Marksdrift: ½ Byg ½ Roer, Byg, Helbrak, Vintersæd, Havre og 2aars Græs. Jordens Bonitet er lermuldet. Besætningen bestaar af 14 Malkekøer, 5 Stkr. Ungkvæg og Kalve, 1 Tyr, 4 Heste og 2 Plage. Sidste Aar solgtes c. 15 Fedesvin. Kvægbesætningen, der er af rød dansk Race, vedligeholdes hovedsagelig ved eget Tillæg, dog ved Indkøb af Tyrene.

Baunebjerg, der ligger ved Vejen fra Lindelse til Illebølle, var tidligere en Del af Kvindebjerggaard og var da ligesom den Fæste under Grevskabet Langeland. 1874 udskiltes den af Hans Hansens Arvinger, som sad inde med Fæstet til 1882, da den købtes til Arvefæste af den nuværende Ejer, samtidig med at han overtog den.

Bygningerne er alle opførte 1874. Den grundmurede, teglhængte Hovedb. ligger frit i den ø. Side af Gaardspladsen, omgiven af Haven. Avlsb. er af Bindingsværk, tækkede dels med Pap, dels med Pandeplader.

Jorderne ligger samlede omkring Gaarden over et noget kuperet Terræn.

I Gaardens smukke Have ligger en Høj, efter hvilken Gaarden har faaet Navn, og fra hvilken der er en pragtfuld Udsigt over Langelandsbæltet og de omliggende Kyststrækninger.

Barnemosegaard, Lindelse Sogn. Postforb. og St.: Illebølle, hvortil c. ½ Km. Gaarden ligger c. 9 Km. fra Rudkøbing. Nuværende Ejer: *Christian Sofus Jensen Skov*, som overtog Gaarden 1. Novbr. 1891, er født paa Ejen-

dommen 20. Decbr. 1865 og gift med *Mathilde Sofie Nielsen*, født i Illebølle 8. April 1865.

Matr.-Nr. 2a m. fl. af Illebølle. Hartkorn 5 Tdr. 6 Skpr. 1 Fdkr. $2\frac{3}{4}$ Alb. Ejendomsskyld 38,000 Kr. Brandassurance for Hovedb. 6,000 Kr., for Avlsb. 5,400 Kr. Gaardens samlede Areal 48 Tdr. Ld., deraf Ager 41, Mose 6, Have og Gaardsplads 1. Agermarken drives i en 7 Marksdrift: Blandsæd, $\frac{1}{2}$ Helbrak $\frac{1}{2}$ benyttet Brak, Vintersæd, $\frac{1}{2}$ Byg $\frac{1}{2}$ Roer, Havre og 2aars Græs. Jordens Bonitet er stærk Lermuld paa Lerunderlag. Besætningen bestaar af 14 Malkekøer, 4 Stkr. Ungkvæg og Kalve, 1 Tyr og 4 Heste. Sidste Aar solgtes c. 20 Fedesvin. Kvægbesætningen, der er af rød dansk Race, vedligeholdes hovedsagelig ved eget Tillæg.

Barne mosegaard er en gammel Hovedgaard. I Aaret 1455 solgtes den af Jøp Nielsen (Algudsen) og Robert Persen (Grott) til Erik Eriksen (Løvenbalk). Senere mistede den dog sine frie Hovedgaardsrettigheder, dens Areal formindskedes stærkt, og tilsidst blev den Fæste under Grevskabet Langeland, indtil den nuværende Ejers Fader, Jens Jørgensen Skov, som 1858 havde overtaget Fæstet, c. 1870 købte den til Frihed. Han døde 1878, og efter at have siddet inde med Ejendommen i 13 Aar skødede hans Enke den i 1891 til sin Søn, den nuværende Ejer.

Gaarden ligger i et sjældent smukt og frodigt Landskab ved Vejen fra Illebølle til Longelse, omgivet mod N. af Have og Plantninger. Bygningerne er opførte 1847. Hovedb., der ligger i den n. Side af Gaardspladsen, er af Grundmur, Avlsb. af Bindingsværk. Alle Bygningerne bærer Straatage med Undtagelse af Svinestalden, der ligger udenfor den egentlige Gaardplan, og som er tækket med Bølgeblik.

Af Jorderne ligger c. 30 Tdr. Ld. ved Gaarden, Resten c. $\frac{1}{2}$ Km. mod S. Overfladen er noget kuperet.

Guldborggaard, Lindelse Sogn. Postforb. og St.: Illebølle, hvortil c. $\frac{1}{2}$ Km. Gaarden ligger c. 9 Km. fra Rudkøbing. Nuværende Ejere: Frøken *Christine Larsens* Arvinger, som overtog Gaarden 1. Maj 1912.

Matr.-Nr. 10a af Illebølle. Hartkorn 6 Tdr. 6 Skpr. 3 Fdkr. $2\frac{3}{4}$ Alb. Ejendomsskyld 50,000 Kr. Brandassurance for Hovedb. og Avlsb. c. 24,000 Kr. Gaardens samlede Areal 60 Tdr. Ld., deraf Ager $49\frac{1}{2}$, Eng og Mose 5, Skov 4, Have og Gaardsplads $1\frac{1}{2}$. Agermarken drives i en 8 Marksdrift: Byg, Roer, Byg, Helbrak, Vintersæd, Havre og 2aars Græs. Jordens Bonitet er lermuldet. Besætningen bestaar af 22 Malkekøer, 7 Stkr. Ungkvæg og Kalve, 1 Tyr og 5 Heste. Sidste Aar solgtes c. 25 Fedesvin. Kvægbesætningen, der er af rød dansk Race, vedligeholdes hovedsagelig ved eget Tillæg.

Guldborggaard omtales i L. Boths »Danmark« saaledes: »Guldborggaard, der ligger ved den henvend halvanden Hundrede Fod høje Guldborg Banke, skal i længst forsvundne Tider, førend Tranekjær fremstod, have været Øens vigtigste Herresæde, kaldet Guldbjerg. Ruinerne af den gamle Borgplads ses endnu. Paa Kvindebjerg Banke skal have været »Jomfruburet«.

Ifølge et Sagn skal en Søn af Kong Dan Mykillati og hans første Dronning, Gyrithe, ved Navn Humble have boet paa Guldbjerg, efter at han var overvunden og fordrevet fra Regeringen af sin Broder Lothar. »Kong Humbles Grav« antages at have ligget i Humletved Skov tæt ved Humble By.

1465 ejedes Guldborggaard af Bertel Pors og Thomas Braad. 1476 skænktes Gaarden til Odense Kloster, men 1549 fik Jørgen Brahe til Hvedholm Klosteret i Forlening, og samtidig blev Guldborggaard en jordegang Gaard. Som den første Selvejer nævnes Claus Ebbesen 1603. Han døde 1621, og Gaarden overgik da til hans Søn, Mads Clausen. Efter ham overgik den til en af hans Slægtninge, Mads Pedersen. 1642 ejedes Guldborggaard af Iver Knudsen og efter ham af Niels Iversen, der var gift med en Datter af den kendte Kaptajn Vardinghausen. 1728 købtes Gaarden af Oberst Hans Ditlev Kaas til Lykkesholm, og fra ham kom den under Grevskabet Langeland. 1730 fæstedes den af Mads Jensen Guldborg og efter hans Død 1790 af hans Søn, Jens Guldborg. 1850 fik Chr. Henrik Rasmussen Guldborg Gaarden i Fæste og fik købt den 1. Maj 1812 for 8,200 Rbd. Hans Svigersøn, Morten Foged, som tog Gaarden i Arv, var en meget fremragende Mand, der blandt andet fik Sæde i Landstinget. Han døde barnløs og havde ved Testamente overdraget Ejendommen til sin Søsterdatter, Christine Larsen, en Datter af Gaardejer Lars Jørgensen i Longelse og Hustru, Caroline B. Guldborg. Efter Frk. Christine Larsens Død i 1912 er Ejendommen gaaet i Arv til hendes 4 Søskende, de nuværende Ejere.

Hovedb. er opført 1854 af Grundmur i den v. Side af Gaardspladsen. Avlsb., der er noget ældre, er af Bindingsværk. Udenfor den egentlige Gaardplan ligger 2 rummelige Kornhjelme, af hvilke den ene er tækket med Bølgeblik. Bag Hovedb. strækker sig den store, smukke Have.

Størstedelen af Arealet ligger ved Gaarden; 17 Tdr. Ld. er dog fraliggende c. $\frac{1}{2}$ Km. mod Ø.

Bøssebjerg, Magleby Sogn. Postforb. og St.: Nordenbro, hvortil c. $\frac{1}{2}$ Km. Gaarden ligger c. $2\frac{1}{2}$ Km. fra Rudkøbing. Nuværende Ejer: *Jørgen Nielsen Sørensen*, som overtog Gaarden 11. Juni 1900, er født paa Ejendommen 2. Juli 1852 og gift med *Hansine Marentine Nielsen*, født i Nordenbro 28. Oktbr. 1856.

Matr.-Nr. 17 m. fl. af Nordenbro. Hartkorn 5 Tdr. 1 Skp. 3 Fdkr. 2 Alb. Ejendomsskyld 43,000 Kr. Brandassurance for Hovedb. og Avlsb. 13,700 Kr. Gaardens samlede Areal 54 Tdr. Ld., deraf Ager 52, Eng og Mose 1, Have og Gaardsplads 1. Agermarken drives i en 7 Marksdrift: Byg, Havre, Helbrak, Hvede, Byg og 2aars Græs. Jordens Bonitet er noget uensartet, dels lermuldet og dels af lettere Beskaffenhed. Besætningen bestaar af 14 Malkekøer, 7 Stkr. Ungkvæg og Kalve, 1 Tyr, 4 Heste, 3 Plage og Føl samt 1 Faar. Sidste Aar solgtes c. 10 Fedesvin. Kvægbesætningen, der er af rød dansk Race, vedligeholdes hovedsagelig ved eget Tillæg.

Bøssebjerg er Arvefæste under Grevskabet Langeland, købt fra simpelt Livsfæste i 1900, da den nuværende Ejer overtog den ved sin Faders, Søren Jørgensens Død. Han havde tiltraadt Fæstet c. 1845 efter Hans Hansen.

Gaarden ligger ved Vejen fra Nordenbro til Magleby i den ø. Side af siné let bølgeformede Jorder. Bygningerne er opførte efter Ildsvaade 1870. Den grundmurede, teglhængte Hovedb. ligger mod S., omgiven af Haven. Avlsb. er af Bindingsværk med Straatage. Uden for den egentlige Gaardplan ligger Svinestald og Bryggers. Elektrisk Lys er indlagt fra Nordenbro Værk.

Kornbjerggaard, Magleby Sogn. Postforb. og St.: Nordenbro, hvortil c. 2 Km. Gaarden ligger c. 21 Km. fra Rudkøbing. Nuværende Ejer: *Niels Peder Hansen*, som overtog Gaarden 1. Novbr. 1894, er født i Lejbølle 14. Novbr. 1860 og gift med *Ane Sofie Rasmussen*, født i Fæbæk 3. Febr. 1862.

Matr.-Nr. 18a af Nordenbro. Hartkorn 6 Tdr. 3 Skpr. 1 Fdkr. $\frac{3}{4}$ Alb. Ejendomsskyld 44,000 Kr. Brandassurance for Hovedb. 6,318 Kr., for Avlsb. 10,243 Kr. Gaardens samlede Areal 60 Tdr. Ld., deraf Ager 57, Skov 2, Have og Gaardsplads 1. Agermarken drives i en 8 Marksdrift: Byg, $\frac{1}{2}$ Roer $\frac{1}{2}$ Staldfoder, Byg, Helbrak, Hvede, Havre og 2aars Græs. Jordens Bonitet er dels Lermuld, dels mere letmuldet. Besætningen bestaar af 18 Malkekøer, 4 Stkr. Ungkvæg og Kalve, 1 Tyr, 4 Heste, 2 Plage og 6 Faar. Sidste Aar solgtes c. 10 Fedesvin og c. 20 Maanedsgriise. Kvægbesætningen, der er af rød dansk Race, vedligeholdes hovedsagelig ved eget Tillæg.

Kornbjerggaard, der ligger ved Vejen fra Nordenbro til Bagnkop, var tidligere Fæste under Grevskabet Langeland. 1869 toges den i Fæste af Jens Nielsen, som i Begyndelsen af 1890erne købte den til Arvefæste. 1894 købtes den ved Auktion af hans Broder, Rasmus Nielsen, der samtidig overdrog den til sin Svigersøn, den nuværende Ejer.

Bygningerne er opførte efter Ildsvaade i 1850erne, Hovedb. af Grundmur med Tegltag, Avlsb. af Bindingsværk med Straatage. Uden for den egentlige Gaardplan ligger Svinestalden. Hovedb. er opført i den v. Side af Gaardspladsen.

Jorderne, af hvilke Halvdelen har en noget bølgeformet Overflade, ligger samlede omkring Gaarden.

Paa Nordenbro Mark skal ifølge Traps »Danmark« ved Stranden ligge »det saakaldte Kallemborg eller Kalveborg Voldsted. Det har bestaaet af en stor, vistnok oprindelig rundagtig Banke, der ind mod Land var dækket af en Grav og en Vold; Havet har efterhaanden bortskyllet en stor Del af Banken, og Volden er ligeledes nu kun delvis bevaret. Der er aldrig fundet Bygningsrester«.

Sandbjerggaard, Magleby Sogn. Postforb.: Nordenbro, og St.: Bagnkop. Gaarden ligger c. 22 Km. fra Rudkøbing. Nuværende Ejer: *Rasmus Jensen Sørensen*, som overtog Gaarden 1. April 1894, er født i Nordenbro 6. Jan. 1859 og gift med *Ane Marthine Kirstine Hansen*, født i Nordenbro 1. Marts 1861.

Matr.-Nr. 23a m. fl. af Nordenbro. Hartkorn 5 Tdr. 3 Skpr. 1 Fdkr. 1¼ Alb. Ejendomsskyld 39,000 Kr. Brandassurance for Hovedb. og Avlsb. 11,500 Kr. Gaardens samlede Areal 70 Tdr. Ld., deraf Ager 54, Mose 3, Græsningsjord 12, Have og Gaardsplads 1. Agermarken drives i en 8 Marksdrift: Byg, Byg, Helbrak, Hvede, Roer, Havre og 2aars Græs. Jordens Bonitet er lermuldet. Besætningen bestaar af 18 Malkekøer, 12 Stkr. Ungkvæg og Kalve, 1 Tyr, 5 Heste, 2 Plage og Føl. Sidste Aar solgtes c. 25 Fedesvin. Kvægbesætningen, der er af rød dansk Race, vedligeholdes hovedsagelig ved eget Tillæg.

Sandbjerggaard ligger overordentlig smukt ved Vejen fra Nordenbro til Bagnkop med vid Udsigt over Østersøen, langs hvilken Gaarden har en Kyststrækning paa c. 600 M. I sin Tid var Sandbjerggaard Fæste under Grevskabet Langeland og var ved Udskiftningstiden, da Gaarden udflyttedes paa sin nuværende Plads, bortfæstet til Korse, der efterfulgtes af Hans Jensen. Fra 1876 ejedes den af Hans Jensens Svigersøn, Mads Hansen, efter hvem den nuværende Ejer har købt.

Bygningerne er af Bindingsværk. Hovedb., der ligger mod V. omgivet af Haven, og den n. Længe er opført i Begyndelsen af forrige Aarhundrede, da Gaarden blev udflyttet; de øvrige Avlsb. er opførte c. 1886 efter Ildsvaade.

Jorderne ligger samlede ved Gaarden over et bakket Terræn

Christen Nielsen Christensens Gaard i Nordenbro, Magleby Sogn. Postforb. og St.: Nordenbro, hvortil c. 1 Km. Tlf. 31 over Tryggeløv Central. Gaarden ligger c. 20 Km. fra Rudkøbing. Nuværende Ejer: *Christen Nielsen Christensen*, som overtog Gaarden 1. Novbr. 1896, er født i Helsned 13. Febr. 1867 og gift med *Hanne Jensen*, født paa Ejendommen 28. April 1869.



Christen Nielsen Christensens Gaard.

Matr.-Nr. 30 m. fl. af Nordenbro. Hartkorn 5 Tdr. 4 Skpr. 2 Alb. Ejendomsskyld 35,000 Kr. Brandassurance for Hovedb. 4,050 Kr., for Avlsb. 8,393 Kr. Gaardens samlede Areal 40 Tdr. Ld., deraf Ager 38, Skov 1, Have og Gaardsplads 1. Agermarken drives i en 7 Marksdrift: Byg, Havre, benyttet Brak, Vintersæd, Roer, Byg og 1aars Græs. Jordens Bonitet er god, kraftig Lermuld paa Lerunderlag. Besætningen bestaar af 12 Malkekøer, 5 Stkr. Ungkvæg og Kalve, 1 Tyr, 4 Heste og 2 Plage. Sidste Aar solgtes c. 30 Fedesvin. Kvægbesætningen, der er af rød dansk Race, vedligeholdes hovedsagelig ved eget Tillæg.

Gaarden, der ligger ved Vejen fra Nordenbro By til Østerstrand, blev af den nuværende Ejers Svigermoder købt til Arvefæste under Grevskabet Langeland, efter at hendes Mand, Jens Madsen, i 1881 var afgaaet ved Døden. Han havde overtaget Fæstet i 1843.

Bygningerne er af Bindingsværk med Straatage; Svinestalden og en Bræddelade, som begge ligger udenfor den egentlige Gaardplan, er dog tækkede med Pap. Hovedb. ligger i den n. Side af Gaardspladsen, mod N. og V. omgivet af et kønt Haveanlæg. Elektrisk Lys er indlagt fra Nordenbro Værk.

Jorderne strækker sig navnlig mod N. over et ret jævnt Terræn. I Hestebesætningen findes flere præmierede Avlsdyr. — Hele den velholdte Ejendom i de kønne, frugtbare Omgivelser gør et meget tiltalende Indtryk.

Lundsgaard, Magleby Sogn. Postforb. og St.: Nordenbro, hvortil c. 1 Km. Gaarden ligger c. 19 Km. fra Rudkøbing. Nuværende Ejer: *Niels Jensen Hansen*, som overtog Gaarden 1. April 1897, er født paa Ejendommen 3. Aug. 1870 og gift med *Caroline Christine Nielsen*, født i Nordenbro 6. Jan. 1870.

Matr.-Nr. 33a af Nordenbro. Hartkorn 4 Tdr. 6 Skpr. 1 Fdkr. 1 Alb. Ejendomsskyld 45,000 Kr. Brandassurance for Hovedb. og Avlsb. c. 16,000 Kr. Gaardens samlede Areal 55 Tdr. Ld., deraf Ager 47, Eng og Mose 7, Have og Gaardsplads 1. Agermarken drives i en 7 Marksdrift: Byg, Havre, Helbrak, Hvede,



Lundsgaard.

Byg og 2aars Græs. Jordens Bonitet er god Lermuld paa Lerunderlag. Besætningen bestaar af 12 Malkekøer, 5 Stkr. Ungkvæg og Kalve, 1 Tyr, 4 Heste og 1 Plag. Sidste Aar solgtes c. 20 Fedesvin. Kvægbesætningen, der er af rød dansk Race, vedligeholdes hovedsagelig ved eget Tillæg.

Lundsgaard, som ligger tæt V. for Landevejen til Bagnkop, var i sin Tid Fæste under Grevskabet Langeland, men frikøbtes kort før Midten af forrige Aarhundrede af Niels Hansen, fra hvem den c. 1877 gik i Arv til hans Søn, Sognefoged Christen Hansen, den nuværende Ejers Fader.

Den meget smukke og anselige Gaard er opført 1860 af Grundmur med Tegltage. Hovedb., som ligger i den v. Side af Gaardspladsen, er i herskabelig Stil med bred, 4 Fags Kvist med høj Frontespice mod Gaardsiden. Avlsb. har pyntelige Trappegavl. Udenfor den egentlige Gaardplan ligger Svinestald og Vognport. Elektrisk Lys er indlagt fra Nordenbro Elektricitetsværk.

De noget kuperede Jorder ligger samlede omkring Gaarden.

Fagerbjerg, Magleby Sogn. Postforb.: Bagnkop, og St.: Søndebro, hvortil c. 1½ Km. Gaarden ligger c. 25 Km. fra Rudkøbing. Nuværende Ejer: *Jørgen Nielsen Rasmussen*, som overtog Gaarden 1. April 1890, er født i Søndebro 4. April 1854.

Matr.-Nr. 4a af Søndebro. Hartkorn 4 Tdr. 4 Skpr. 2½ Alb. Ejendomsskyld 40,000 Kr. Brandassurance for Hovedb. og Avlsb. c. 14,000 Kr. Gaardens samlede Areal 50 Tdr. Ld., deraf Ager 48, Mose 1, Have og Gaardsplads 1. Agermarken drives i en 7 Marksdrift: Byg, Helbrak, Hvede, Byg, Havre og 2aars Græs. Jordens Bonitet er god, lerblandet Muld. Besætningen bestaar af 14 Malke-

køer, 4 Stkr. Ungkvæg og Kalve, 1 Tyr, 4 Heste og 3 Faar. Sidste Aar solgtes c. 25 Fedesvin. Kvægbesætningen, der er af rød dansk Race, vedligeholdes hovedsagelig ved eget Tillæg.

Fagerbjerg, der tidligere var Fæste under Grevskabet Langeland, blev af den nuværende Ejers Moder købt 1882.

Gaarden, hvis Navn ogsaa skrives »Fakkebjerg«, ligger ved Vejen fra Guldstav (egentlig »Gule Stav«, fordi den høje Klint her paa Øens Sydspids løfter sin gulsandede Væg højt over Havet) til Bagnkop Landevej. Jorderne ligger samlede omkring Gaarden over et noget kuperet Terræn, fra hvis højeste Punkt der er en storslaaet Udsigt over det naturskønne Landskab og Østersøen.

Bygningerne er opførte i Begyndelsen af forrige Aarhundrede af Bindingsværk med Straataage. Hovedb. ligger mod V., omgivet af Have og Plantninger.

Efter Sagnet skal det nærliggende Fiskerleje Bagnkop eller Bagenkop i ældgammel Tid være anlagt af Venderne, som havde Salterier der. Det skal have faaet sit Navn efter en høj, isoleret Bakke eller Hoved, kaldet »Barenkop«.

Østergaard, Magleby Sogn. Postforb. og St.: Sønnerbro, hvortil c. 2½ Km. Gaarden ligger c. 23 Km. fra Rudkøbing. Nuværende Ejerinde: Enkefru *Johanne Marie Hansen*, som overtog Gaarden i 1908 ved sin Mands, *Hans Michel Hansens* Død. Fru Hansen er født i Hesselbjerg.



Østergaard.

Matr.-Nr. 13a af Sønnerbro. Hartkorn 6 Tdr. 1¼ Alb. Ejendomsskyld 48,000 Kr. Brandassurance for Hovedb. 7,500 Kr., for Avlsb. 12,300 Kr. Gaardens samlede Areal 69 Tdr. Ld., deraf Ager 62½, Eng og Mose 5, Have og Gaardsplads 1¼. Af Agermarken drives 58½ Td. Ld. i en 7 Marksdrift: Byg, benyttet Brak, Hvede, Byg, Roer, Havre og 1aars Græs. Jordens Bonitet er Ler-muld paa Lerunderlag. Besætningen bestaar af 21 Malkekøer, 8 Stkr. Ungkvæg og Kalve, 1 Tyr, 5 Heste og 2 Plage. Sidste Aar solgtes c. 50 Fedesvin. Kvægbesætningen, der er af rød dansk Race, vedligeholdes hovedsagelig ved eget Tillæg.

Østergaard er Arvefæste under Grevskabet Langeland, købt fra simpelt Fæste 1899 af den nuværende Ejerindes afdøde Mand, som c. 1855 havde taget Fæstet i Arv efter sine Farbrødre, Mads og Christian Hansen.

Gaarden ligger ved Vejen fra Sønnerbro til Vognsbjerg med henrivende Udsigt over Havet med Lolland i Baggrunden. Hovedb. er opført 1854 af Grundmur i den

s. Side af Gaardspladsen. Avlsb. er af Bindingsværk, c. 60 Aar gamle. Til Drift af de faste Maskiner er installeret Petroleumsmotor. Hovedb. bærer mod Gaardsiden 2 Fags Kvist med høj Frontespice og rummer en stor og god Lejlighed. Jorderne ligger samlede omkring Gaarden over et jævnt og bekvemt Terræn.

Skytteballe, Magleby Sogn. Postforb. og St.: Søndebro, hvortil c. 300 M. Gaarden ligger c. 23 Km. fra Rudkøbing. Nuværende Ejer: *Hans Hansen Fogedgaard*, som overtog Gaarden 7. Novbr. 1887, er født i Søndebro 7. Jan. 1848 og gift med *Rasmine Jørgine Martinsen*, født paa Ejendommen 1. Marts 1853.

Matr.-Nr. 10a m. fl. af Søndebro. Hartkorn 5 Tdr. 4 Skpr. 1 Fdkr. 1 Alb. Ejendomsskyld 38,000 Kr. Brandassurance for Hovedb. og Avlsb. 10,050 Kr. Gaardens samlede Areal 50 Tdr. Ld., deraf Ager 49, Have og Gaardsplads 1. Agermarken drives i en 9 Marksdrift: Byg, Helbrak, Hvede, Byg, Roer, Byg, Havre og 2aars Græs. Jordens Bonitet er lermuldet. Besætningen bestaar af 14 Malkekøer, 6 Stkr. Ungkvæg og Kalve, 1 Tyr, 4 Heste, 1 Plag og 5 Faar. Sidste Aar solgtes c. 20 Fedesvin. Kvægbesætningen, der er af rød dansk Race, vedligeholdes hovedsagelig ved eget Tillæg.

Skytteballe ligger i Søndebro By og var i sin Tid Fæste under Grevskabet Langeland. Den nuværende Ejer købte den til Arvefæste, samtidig med at han i 1887 overtog den efter sin Svigerfader, Martin Jørgensen, som 1857 havde overtaget Fæstet efter Rasmus Christensen.

Bygningerne er af Bindingsværk med Straatage. De er alle ældre, men velholdte. Hovedb. ligger mod S., omgivet af Haven.

Af Jorderne ligger 20 Tdr. Ld. ved Gaarden; Resten er fraliggende i mindre Afstand mod NØ. Overfladen er ret jævn og bekvem.

Vrangbjerg, Magleby Sogn. Postforb. og St.: Søndebro, hvortil c. 1 Km. Gaarden ligger c. 22 Km. fra Rudkøbing. Nuværende Ejer: *Rasmus Andersen Fyenbo*, som overtog Gaarden 1. April 1867, er født paa Ejendommen 10. Decbr. 1833 og gift med *Kathrine Rasmussen*, født i Klausebølle 5. Juli 1844.

Matr.-Nr. 14a m. fl. af Søndebro. Hartkorn 4 Tdr. 7 Skpr. 1¼ Alb. Ejendomsskyld 45,000 Kr. Brandassurance for Hovedb. og Avlsb. c. 10,000 Kr. Gaardens samlede Areal 65 Tdr. Ld., deraf Ager 56, Eng 8, Have og Gaardsplads 1. Agermarken drives i en 7 Marksdrift: Byg, benyttet Brak, Hvede, Byg, Havre og 2aars Græs. Jordens Bonitet er lermuldet. Besætningen bestaar af 16 Malkekøer, 5 Stkr. Ungkvæg og Kalve, 1 Tyr og 4 Heste. Sidste Aar solgtes c. 10 Fedesvin. Kvægbesætningen, der er af rød dansk Race, vedligeholdes hovedsagelig ved eget Tillæg.

Vrangbjerg, der ligger ved Vejen fra Søndebro til Vognsbjerg, blev købt til Arvefæste under Grevskabet Langeland 1897, efter at den nuværende Ejer 1867 havde overtaget Fæstet efter sin Fader, Anders Hansen, som selv var bleven Fæster i Gaarden c. 1825.

Bygningerne er opførte i Tidsrummet 1868—72 og bærer alle Straatage. Hovedb., som ligger mod N., er af Grundmur, Avlsb. af Bindingsværk.

Jorderne ligger samlede omkring Gaarden over et noget kuperet Terræn. — Selve Gaardens Beliggenhed er meget smuk med vid Udsigt over Østersøen.

Ratgaard, Magleby Sogn. Postforb. og St.: Søndebro, hvortil c. 2 Km. Gaarden ligger c. 26 Km. fra Rudkøbing. Nuværende Ejer: *Frederik Petersen*, som overtog Gaarden 1. April 1892, er født paa Ejendommen 11. Oktbr. 1871 og gift med *Elise Dorthea Pedersen*, født paa Lolland 17. Juli 1869.

Matr.-Nr. 16 m. fl. af Søndebro. Hartkorn 5 Tdr. 5 Skpr. 1 Fdkr. 2 Alb. Ejendomsskyld 35,000 Kr. Brandassurance for Hovedb. og Avlsb. 10,040 Kr. Gaardens samlede Areal 60 Tdr. Ld., deraf Ager 45, Eng 6, Mose 2, Græsningsjord 6, Have og Gaardsplads 1. Agermarken drives i en 9 Marksdrift: Byg, Helbrak, Hvede, Byg, Roer, Byg, Havre og 2aars Græs. Jordens Bonitet er lermuldet. Besætningen bestaar af 17 Malkekøer, 8 Stkr. Ungkvæg og Kalve, 1 Tyr, 4 Heste, 2 Plage og Føl samt 4 Faar. Sidste Aar solgtes c. 10 Fedesvin. Kvægbesætningen, der er af rød dansk Race, vedligeholdes hovedsagelig ved eget Tillæg.

Ratgaard, der ligger ved Vejen fra Kjelds Nor Fyr til Bagnkop Landevej med en henrivende Udsigt over Østersøens Vande, var tidligere Fæste under Grevskabet Langeland, men købtes til Arvefæste 1892, da den nuværende Ejer overtog den efter sin Fader, Theodor Pedersen Andersen, som 1842 havde tiltraadt Fæstet efter sin Svigerfader, Hans Madsen.

Gaarden ligger bekvemt for sine Jorder, som har en ret jævn Overflade. Hovedb., der ligger mod S., og to af Avlslængerne er opførte 1843 af Bindingsværk, Kostalden 1892 af Grundmur. Alle Bygningerne bærer Straatage.

Axelbjerggaard, Magleby Sogn. Postforb.: Bagnkop, og St.: Søndebro, hvortil c. 1½ Km. Gaarden ligger c. 25 Km. fra Rudkøbing. Nuværende Ejer: *Lars Mikkelsen Larsen*, som overtog Gaarden 11. Decbr. 1903, er født i Søndebro 16. Septbr. 1865 og gift med *Martha Christine Dinesen*, født i Brandsby 3. Aug. 1880.

Matr.-Nr. 18a m. fl. af Søndebro. Hartkorn 5 Tdr. 3 Skpr. 3 Fdkr. ¼ Alb. Ejendomsskyld 44,000 Kr. Brandassurance for Hovedb. 3,000 Kr., for Avlsb. 10,825 Kr. Gaardens samlede Areal 49 Tdr. Ld., deraf Ager 48, Have og Gaardsplads 1. Agermarken drives i en 10 Marksdrift: Byg, Roer, Byg, ½ Staldfoder ½ Græsfrøavl, Vintersæd, Byg, Roer, Havre og 2aars Græs. Jordens Bonitet er god, frugtbar Lermuld. Besætningen bestaar af 21 Malkekøer, 10 Stkr. Ungkvæg og Kalve, 2 Tyre, 4 Heste samt 6 Plage og Føl. Sidste Aar solgtes c. 70 Fedesvin. Kvægbesætningen, der er af rød dansk Race, vedligeholdes hovedsagelig ved eget Tillæg.

Axelbjerggaard er Arvefæste under Grevskabet Langeland, købt fra Livsfæste af den nuværende Ejers Fader, Mads Nielsen Larsen († 1897), da han 1875 overtog Ejendommen efter Christen Pedersen, som var den sidste almindelige Fæster i Gaarden.

Denne ligger omtrent midt paa sine noget kuperede Jorder ved Vejen fra Guldstav til Bagnkop Landevej. Fra Markernes højeste Punkt er der en meget smuk Udsigt mod S. over Østersøen. Bygningerne stammer fra 1802, da Gaarden udflyttedes fra Søndebro By. Hovedb., der ligger mod Ø., er af Bindingsværk, Avlsb. dels af Bindingsværk, dels af Granit. Tagene er dels af Straa, dels af Pap. Udenfor den egentlige Gaardplan ligger Svinestalden og en rummelig Kornhjelm.

L. Both fortæller i sin Beskrivelse af Danmark, at Hovedgaarden Brolykke har Navn af, at den laa i et Indelukke ved den Bro, der førte over Tilløbsvandet til Noret. Hvad der laa S. for denne Bro, der ogsaa kaldtes Sønderdrag, hed »Søndræworæ«, og deraf har saa Navnet Søndebro udviklet sig, et Navn der senere har faaet sit Pendant i Nordenbro, det oprindelige Magleby (d. v. s. den store By).

Egedgaard, Magleby Sogn. Postforb.: Bagnkop, og St.: Søndebro, hvortil c. 3 Km. Gaarden ligger c. 24 Km. fra Rudkøbing. Nuværende Ejer: *Hans Madsen Jørgensen Hansen*, som overtog Gaarden 11. Juni 1912, er født paa Ejendommen 21. Marts 1886 og gift med *Anna Dorthea Rasmussen*, født i Heltofte 23. Febr. 1889.

Matr.-Nr. 19a af Søndebro. Hartkorn 6 Tdr. 4 Skpr. 1 Fdkr. 2¼ Alb. Ejendomsskyld 43,500 Kr. Brandassurance for Hovedb. og Avlsb. c. 15,000 Kr. Gaardens samlede Areal 53 Tdr. Ld., deraf Ager 51, Mose 1, Have og Gaardsplads 1. Agermarken drives i en 9 Marksdrift: Byg, Helbrak, Hvede, Byg, Roer, Byg, Havre og 2aars Græs. Jordens Bonitet er meget god Lermuld paa Lerunderlag. Besætningen bestaar af 16 Malkekøer, 9 Stkr. Ungkvæg og Kalve, 1 Tyr, 4 Heste og 1 Plag. Sidste Aar solgtes c. 30 Fedesvin. Kvægbesætningen, der er af rød dansk Race, vedligeholdes hovedsagelig ved eget Tillæg.

Egedgaard, der ligger ved Vejen fra Guldstav til Bagnkop Landevej, er Arvefæste under Grevskabet Langeland, købt fra Livsfæste af den nuværende Ejers Fader, Niels Hansen, c. 1872, da han overtog den efter sin Fader, Hans Madsen Jørgensen.

Bygningerne stammer fra Begyndelsen af forrige Aarhundrede og er af Bindingsværk med Straatage, dog er der i 1912 opført et Stykke grundmuret Lade som Tilbygning til den ene af Avlsb. Til Drift af de faste Maskiner er installeret Petroleumsmotor. Hovedb. ligger mod N., omgivet af Have og Plantninger.

Gaarden ligger bekvemt for sine jævne, gode Jorder med smuk Udsigt over Østersøen.

Broegaard, Magleby Sogn. Postforb. og St.: Søndebro, hvortil c. 1 Km. Gaarden ligger c. 24 Km. fra Rudkøbing. Nuværende Ejer: *Hans Jacob Broe-*

gaard, som overtog Gaarden 1. Juni 1912, er født paa Ejendommen 28. Novbr. 1878 og gift med *Rasmine Degn*, født paa Østergaard 26. Septbr. 1888.

Matr.-Nr. 23 m. fl. af Søndebro. Hartkorn 4 Tdr. 7 Skpr. 3 Fdkr. 1¼ Alb. Ejendomsskyld 50,000 Kr. Brandassurance for Hovedb. 3,650 Kr., for Avlsb. 13,100 Kr. Gaardens samlede Areal 68 Tdr. Ld., deraf Ager 51, Eng 14, Græsningjord 2, Have og Gaardsplads 1. Af Agermarken drives 46 Tdr. Ld. i en 7 Marksdrift: Hvede, Byg, ½ Roer ½ Frøroer, Byg, Roer, Havre og 1aars Græs; 5 Tdr. Ld. dyrkes med Lucerne. Jordens Bonitet er god, frugtbar Lermuld paa Lerunderlag. Besætningen bestaar af 21 Malkekøer, 12 Stkr. Ungkvæg og Kalve, 2 Tyre, 5 Heste samt 3 Plage og Føl. Sidste Aar solgtes 72 Fedesvin. Kvægbesætningen, der er af rød dansk Race, vedligeholdes hovedsagelig ved eget Tillæg.



Broegaard.

Broegaard blev 3. April 1875 købt til Arvefæste under Grevskabet Langeland af Anders Jørgen Nielsen, som 1885 efterfulgtes af sin Søn, Jørgen Rasmussen Andersen, der døde 1900, hvorefter hans Enke sad inde med Ejendommen i 12 Aar, til hun skødede den til deres Søn, den nuværende Ejer.

Gaarden ligger overmaade smukt ved Vejen fra Søndebro til Vognsbjerg med henrivende Udsigt over Østersøen. Hovedb., der ligger mod S. med Have ud mod S. og Ø., og den ø. Længe stammer fra Begyndelsen af forrige Aarhundrede, Tærskeladen er opført c. 1875 af Bindingsværk og Kostalden og Svinestalden af Grundmur, henholdsvis 1880 og 1907. Udenfor den egentlige Gaardplan er senere bygget en Kornhjem. Bygningerne er tækkede med Straa, Bølgeblik og Tagpap. De faste Maskiner drives ved Petroleumsmotor.

Jorderne ligger samlede omkring Gaarden over et ret kuperet Terræn.

Elnegaard, Magleby Sogn. Postforb. og St.: Søndebro, hvortil c. ½ Km. Gaarden ligger c. 22 Km. fra Rudkøbing. Nuværende Ejer: *Christian Rasmussen Elnegaard*, som overtog Gaarden 1. April 1880, er født paa Ejendommen 11. Marts 1839 og gift med *Nicoline Pedersen*, født i Søndebro 5. Septbr. 1852.

Matr.-Nr. 25a m. fl. af Søndebro. Hartkorn 5 Tdr. 5 Skpr. 1 Fdkr. ½ Alb. Ejendomsskyld 41,000 Kr. Brandassurance for Hovedb. og Avlsb. c. 15,000 Kr. Gaardens samlede Areal 48 Tdr. Ld., deraf Ager 47, Have og Gaardsplads 1. Agermarken drives i en 8 Marksdrift: Byg, Helbrak, Hvede, Byg, Roer, Havre og 2aars Græs. Jordens Bonitet er lermuldet. Besætningen bestaar af 18 Malkekøer, 8 Stkr. Ungkvæg og Kalve, 1 Tyr, 4 Heste, 2 Plage og 12 Faar. Sidste Aar solgtes c. 15 Fedesvin. Kvægbesætningen, der er af rød dansk Race, vedligeholdes hovedsagelig ved eget Tillæg.

Elnegaard blev købt fra Livsfæste til Arvefæste under Grevskabet Langeland, da den nuværende Ejer i 1880 overtog den efter sin Moder, der havde siddet inde med Fæstet, siden hendes Mand, Rasmus Jensen Elnegaard, i 1849 afgik ved Døden.

Gaarden ligger bekvemt for sine jævne Jorder ved Bagnkop Landevej og er helt af Bindingsværk med Straatage. Hovedb. ligger mod Ø.

Flintegaard, Magleby Sogn. Postforb. og St.: Søndebro, hvortil c. 1 Km. Gaarden ligger c. 23 Km. fra Rudkøbing. Nuværende Ejer: Jens Olsen Henriksen, som overtog Gaarden 1. April 1908, er født paa Ejendommen 8. Decbr. 1879 og gift med Inger Bangholt, født i Søften 13. Aug. 1887.

Matr.-Nr. 26a af Søndebro. Hartkorn 4 Tdr. 6 Skpr. 2 Fdkr. $\frac{1}{2}$ Alb. Ejen-



Flintegaard.

domsskyld 37,500 Kr. Brandassurance for Hovedb. og Avlsb. 14,300 Kr. Gaardens samlede Areal 57 Tdr. Ld., deraf Ager 53, Mose 2, Hegn og Grøfter 1, Have og Gaardsplads 1. Agermarken drives i en 8 Marksdrift: Byg, Roer, Byg, Helbrak, Hvede, Havre og 2aars Græs. Jordens Bonitet er god Lermuld paa Lerunderlag. Besætningen bestaar af 19 Malkekøer, 10 Stkr. Ungkvæg og Kalve, 1 Tyr, 4 Heste og 2 Plage. Sidste Aar solgtes 18 Fedesvin. Kvægbesætningen, der er af rød dansk Race, vedligeholdes hovedsagelig ved eget Tillæg.

Flintegaard ligger i Søndebro By og var tidligere Fæste under Grevskabet Langeland. I 1790erne fik Gotfred Mortensen den i Fæste, og han efterfulgtes 1828 af sin Søn, Henrik Gotfredsen, der atter 1860 efterfulgtes af sin Søn, Gotfred Henriksen, som 1908 afstod Fæstet til sin Søn, den nuværende Ejer, der samtidig købte Gaarden til Arvefæste.

Bygningerne, som ligger i den ø. Side af de noget kuperede Jorder, er af Bindingsværk med Straatage, Svinestalden dog af cementstøbte Mure. Hovedb., som ligger i den ø. Side af Gaardspladsen, er opført 1829, den n. Længe c. 1875 og den ø. Længe 1910.

Skyttekjærgaard, Magleby Sogn. Postforb. og St.: Søndebro, hvortil c. $\frac{1}{2}$ Km. Gaarden ligger c. 22 Km. fra Rudkøbing. Nuværende Ejer: Peder Ma-



Skyttekjærgaard.

rius Henriksen, som overtog Gaarden 1. Novbr. 1909, er født paa Ejendommen 18. Jan. 1879 og gift med Caroline Munkegaard, født i Søndebro 21. Septbr. 1885.

Matr.-Nr. 11 m. fl. af Søndebro. Hartkorn 5 Tdr. 1½ Alb. Ejendomsskyld 38,500 Kr. Brandassurance for Hovedb. og Avlsb. c. 15,500 Kr. Gaardens samlede Areal 40 Tdr. Ld., deraf Ager 36, Eng 3, Have og Gaardsplads 1. Agermarken drives i en 7 Marksdrift: Hvede efter Halvbrak, Byg, Roer, Byg, Havre og 1½aars Græs. Jordens Bonitet er lidt forskellig, dels lermuldet, dels letmuldet. Besætningen bestaar af 14 Malkekøer, 6 Stkr. Ungkvæg og Kalve, 1 Tyr, 4 Heste og 2 Plage. Sidste Aar solgtes c. 20 Fedesvin. Kvægbesætningen, der er af rød dansk Race, vedligeholdes hovedsagelig ved eget Tillæg.

Skyttekjærgaard, der ligger ved Vejen fra Søndebroen til Vognsbjerg, blev købt fra Livsfæste til Arvefæste under Grevskabet Langeland, da den nuværende Ejer overtog den efter sin Moder, som havde siddet inde med Fæstet, siden hendes Mand, Jens Henriksen, døde i 1902. Han havde c. 1855 afløst sin Fader, Henrik Jensen, som Fæster i Gaarden.

Den kønne, teglhængte Hovedb. er 1871 opført af Grundmur i den ø. Side af Gaardspladsen. Samme Aar blev Avlsb. opførte af Bindingsværk med Straatage. Udenfor den egentlige Gaardplan ligger Svinestald og Materialhus. De faste Maskiner drives ved Petroleumsmotor. Hele Gaarden er omgivet af den store, smukke Have og af Plantninger.

Jorderne ligger samlede over et noget kuperet Terræn.

Skyttekjærgaard har en meget smuk Beliggenhed med vid Udsigt over det kønne, frødige Landskab og ud over Havet.

Eskebækgaard, Simmerbølle Sogn. Postforb. og St.: Rudkøbing, hvortil c. 3½ Km. Nuværende Ejer: Anders Hansen Larsen, som overtog Gaarden 1. April 1910, er født i Staurby 11. Marts 1881 og gift med Marie Kathrine Pedersen, født paa Ejendommen 22. Juli 1885.



Eskebækgaard.

Matr.-Nr. 4a m. fl. af Simmerbølle. Hartkorn 8 Tdr. 7 Skpr. 3 Fdkr. 2 Alb. Ejendomsskyld 57,000 Kr. Brandassurance for Hovedb. 3,360 Kr., for Avlsb. 11,450 Kr. Gaardens samlede Areal 64 Tdr. Ld., deraf Ager 61½, Skov 1½, Have og Gaardsplads 1. Agermarken drives i en 8 Marksdrift: Havre, ½ Helbrak ½ benyttet Brak, Vintersæd, Byg, Roer, Byg og 2aars Græs. Jordens Bonitet er god, kraftig Muld paa Lerunderlag. Besætningen bestaar af 20 Malkekøer, 10 Stkr. Ungkvæg og Kalve, 1 Tyr, 5 Heste og 2 Plage. Sidste Aar solgtes c. 25 Fedesvin. Kvægbesætningen, der er af rød dansk Race, vedligeholdes hovedsagelig ved eget Tillæg.

Eskebækgaard, der ligger ved Vejen fra Simmerbølle (skrives i Kong Valdemars Jordebog: »Sygmundebole«) til Hovedgaarden Bishopstorp, blev frikøbt fra Fæste under Grevskabet Langeland i første Halvdel af forrige Aarhundrede af P. Jacob Larsen, som 1883 efterfulgtes af sin Søn, Hans Rasmussen Pedersen, efter hvis Død 1908 Gaarden gik i Arv til hans Svigersøn, den nuværende Ejer. Tidligere var Ejendommen ikke saa stor som nu, men efterhaanden er Arealet bragt op ved Tilkøb af Præste- og Skolejord.

Hovedb., der ligger mod V., og de to Avlslænger er c. 250 Aar gamle, opførte af Bindingsværk med Straatage. Den s. Længe er bygget 1911 af Grundmur med Tag af Pandeplader. Lys og Kraft er indlagt fra Simmerbølle Elektricitetsværk.

Jorderne ligger samlede omkring Gaarden over et jævnt og bekvemt Terræn.

Under Svenskekrigen beboedes Eskebækgaard, som den Gang kaldtes »Vardingsbjerg«, af den bekendte, heltemodige Kaptajn Hans Christoffer Vardinghausen, der ved sine heltemodige Bedrifter indskrev sit Navn i vort Fædrelands Historie med uudslættelig Skrift.

Navnegaarden, Simmerbølle Sogn. Postforb.: Simmerbølle, og St.: Rudkøbing, hvortil c. 3½ Km. Nuværende Ejer: *Hans Rasmussen Pedersen Navne*, som overtog Gaarden 22. Oktbr. 1895, er født paa Ejendommen 17. Febr. 1864 og gift med *Caroline Lollesgaard*, født i Hejninge paa Sjælland 18. Jan. 1870.

Matr.-Nr. 8 m. fl. af Simmerbølle. Hartkorn 6 Tdr. 5 Skpr. ¼ Alb. Ejendomsskyld 41,000 Kr. Brandassurance for Hovedb. 4,000 Kr., for Avlsb. 12,774 Kr. Gaardens samlede Areal 55 Tdr. Ld., deraf Ager 52, Skov 2, Have og Gaards-



Navnegaarden.

plads 1. Agermarken drives i en 8 Marksdrift: Byg, Roer, Byg, Helbrak, vintersæd, Havre og 2aars Græs. Jordens Bonitet er god Lermuld paa Lerunderlag. Besætningen bestaar af 20 Malkekøer, 7 Stkr. Ungkvæg og Kalve, 1 Tyr, 4 Heste og 3 Plage og Føl. Sidste Aar solgtes c. 20 Fedesvin. Kvægbesætningen, der er af rød dansk Race, vedligeholdes hovedsagelig ved eget Tillæg.

Navnegaarden ligger c. 300 M. N. for Lohals Landevej. Den nuværende Ejer købte den fra Livsfæste til Arvefæste under Grevskabet Langeland, da han 1895 overtog den efter sin Fader, N. H. Pedersen Navne, som 1859 havde afløst Jørgen Boesgaard som Fæster i Gaarden.

Hovedb., der ligger mod S., og de to Sidelænger er opførte c. 1850 af Bindingsværk med Straatage, medens den n. Længe er bygget 1911 af Grundmur med 2 M. høj Trimpel og tækket med Pandeplader. Lys og Kraft er indlagt fra Simmerbølle Elektricitetsværk. Udenfor den egentlige Gaardplan er opført en rummelig Kornhjeml. Jorderne ligger samlede omkring Gaarden over et ret jævnt Terræn.

Lollesgaard, Simmerbølle Sogn. Postforb.: Simmerbølle, og St.: Rudkøbing, hvortil c. 3½ Km. Nuværende Ejer: *Peder H. P. Navne*, som overtog Gaarden 1. April 1904, er født i Simmerbølle 8. Novbr. 1861 og gift med *Nielsine Lollesgaard*, født paa Ejendommen 25. Juni 1868.

Matr.-Nr. 9a m. fl. af Simmerbølle. Hartkorn 4 Tdr. 6 Skpr. 1 Fdkr. 1 Alb. Ejendomsskyld 35,500 Kr. Brandassurance for Hovedb. 6,000 Kr., for Avlsb.

8,816 Kr. Gaardens samlede Areal 40 Tdr. Ld., deraf Ager 37, Eng $\frac{1}{2}$, Skov $1\frac{1}{2}$, Have og Gaardsplads 1. Agermarken drives i en 8 Marksdrift: Havre, Roer, Byg, delvis benyttet Brak, Vintersæd, $\frac{1}{2}$ Byg $\frac{1}{2}$ Blandsæd og 2aars Græs. Jordens Bonitet er i de $\frac{3}{4}$ af Arealet god, frugtbar Lermuld, i den $\frac{1}{4}$ af moseagtig Beskaffenhed. Besætningen bestaar af 14 Malkekøer, 8 Stkr. Ungkvæg og Kalve, 1 Tyr, 4 Heste og 2 Plage. Sidste Aar solgtes c. 25 Fedesvin. Kvægbesætningen, der er af rød dansk Race, vedligeholdes hovedsagelig ved eget Tillæg.

Lollesgaard havde indtil Udskiftningen i 1807 langt større Tilliggende og 12 Tdr. Hartkorn. I L. Boths »Danmark« nævnes at, »en gammel Udflyttergaard kaldes Lollesgaard eller Lillesgaard«. Men ved Frastykning er Arealet naaet ned paa den nuværende Størrelse. 1881 frikøbtes den fra Fæste under Grevskabet Langeland af den nuværende Ejers Svigerfader, Jørgen Peder Lollesgaard, hvis Slægt allerede 1753 havde faaet Ejendommen i Fæste.



Lollesgaard.

Gaarden ligger omtrent midt paa sine jævne, gode Jorder paa Simmerbølle Mark. Hovedb. er opført 1907 af Grundmur med Cementstenstag i den ø. Side af Gaardspladsen; det er en rummelig, tidssvarende Bygning, der ud mod Gaardsiden er forsynet med høj Frontespice med 2 Fags Kvist. Ogsaa Staldlængen er af Grundmur, opført 1904. De øvrige Avlsb. er opførte 1869 af Bindingsværk med Straatage. Lys og Kraft er indlagt fra Simmerbølle Elektricitetsværk.

Toftegaard, Simmerbølle Sogn. Postforb.: Simmerbølle, og St.: Rudkøbing, hvortil c. $3\frac{1}{2}$ Km. Nuværende Ejer: *Frederik Christian Iver Knudsen*, som overtog Gaarden 20. Oktbr. 1903, er født i Stillinge Sogn 18. Maj 1870 og gift med *Christine Jensen*, født i Simmerbølle 1. Marts 1881.

Matr.-Nr. 6 m. fl. af Riffbjerg. Hartkorn 4 Tdr. 5 Skpr. 2 Fdkr. $2\frac{1}{4}$ Alb. Ejendomsskyld 40,000 Kr. Brandassurance for Hovedb. 4,500 Kr., for Avlsb. 10,550 Kr. Gaardens samlede Areal 54 Tdr. Ld., deraf Ager 48, Eng 3, Skov 2, Have og Gaardsplads 1. Agermarken drives i en 8 Marksdrift: Havre, benyttet Brak, Vintersæd, Byg, Roer, Blandsæd og 2aars Græs. Jordens Bonitet er noget forskellig, dels Lermuld, dels af lettere Beskaffenhed. Besætningen bestaar af 16 Malkekøer, 12 Stkr. Ungkvæg og Kalve, 2 Tyre, 4 Heste og 6 Faar. Sidste Aar solgtes c. 30 Fedesvin. Kvægbesætningen, der er af rød dansk Race, vedligeholdes hovedsagelig ved eget Tillæg.

Toftegaard har tidligere været Fæste under Hovedgaarden Biskopstorp, men blev frikøbt af Hans Rasmussen, der c. 1860 havde overtaget Fæstet efter sin Fader, Rasmus Hansen, som var den, der under Udskiftningen 1807 udflyttede Gaarden fra

Rifbjerg til dens nuværende Plads. 1896 døde Hans Rasmussen, og af hans Enke har den nuværende Ejer købt.

Gaarden ligger omtrent midt paa sine noget kuperede Jorder ved Vejen fra Rifbjerg til Skov. Hovedb., der ligger mod N., og to af Avlsb. er af Grundmur, opførte



Toftegaard.

henholdsvis 1861, 1900 og 1912. Den ø. Længe er bygget 1861 af Bindingsværk. Den s. Længe har Cementstenstag, de øvrige Bygninger Straatage.

Toftegaard Beliggenhed er ualmindelig smuk. Navnlig fra Bakkerne tæt N. for Gaarden er der en vidunderlig Udsigt mod V. over Taasinge, Lunge Bugt, Valdemars Slot og Svendborg Sund til den skovklædte, fynske Kyst og mod N. op langs Langelandskysten og ud over Bæltet.

Havelundgaard, Simmerbølle Sogn. Postforb.: Simmerbølle, og St.: Rudkøbing, hvortil c. 3½ Km. Nuværende Ejer: *Rasmus Hansen Rasmussen*, som



Havelundgaard.

overtog Gaarden 1. April 1875, er født i Skrøbeløv 2. Marts 1834 og gift med *Mathilde Louise Christiansen*, født i Ristinge 21. Febr. 1850. Gaarden er bortforpagtet til Ejerens Søn, *Chr. Rasmussen*.

Matr.-Nr. 8a m. fl. af Ribbjerg. Hartkorn 5 Tdr. 4 Skpr. 2½ Alb. Ejendoms-skyld 40,000 Kr. Brandassurance for Hovedb. 3,600 Kr., for Avlsb. 8,810 Kr. Gaardens samlede Areal 49 Tdr. Ld., deraf Ager 45, Skov 1, Have og Gaardsplads 3. Agermarken drives i en 7 Marksdrift: Havre, delvis benyttet Brak, Vintersæd, Roer, Blandsæd og 2aars Græs. Jordens Bonitet er god, frugtbar Muld paa Lerunderlag. Besætningen bestaar af 16 Malkekøer, 12 Stkr. Ungkvæg og Kalve, 1 Tyr, 4 Heste og 1 Plag. Sidste Aar solgtes c. 20 Fedesvin. Kvægbesætningen, der er af rød dansk Race, vedligeholdes hovedsagelig ved eget Tillæg.

Havelundgaard, der ligger ved Vejen til Simmerbølle, var tidligere Livsfæste under Grevskabet Langeland, men købtes til Arvefæste af den nuværende Ejer, da han 1875 overtog Ejendommen efter sin Fader, Peder Rasmussen, som 1842 havde tiltraadt Fæstet efter sin Moder, Enke efter den 1828 afdøde Rasmus Hansen, der 1809 havde faaet Gaarden i Fæste.

Hovedb., der er opført 1853 af Grundmur, ligger i den s. Side af Gaardspladsen, omgivet af den sjældent store og smukke Have. Avlsb. er dels af Grundmur, dels af Bindingsværk; de to Længer er opførte 1867, medens en Del af den tredie Længe er noget ældre. Alle Bygningerne bærer Straatage.

Jorderne strækker sig navnlig mod NØ. og SV. over et ret jævnt Terræn.

Havelundgaard Have rummer flere Hundrede Frugttræer, liggende i tre Afdelinger, af hvilke de tre sidste Generationer har plantet hver sin. Den meget store Frugtavl bringer Gaarden en betydelig aarlig Indtægt.

Elmelund, Skrøbeløv Sogn. Postforb. og St.: Skrøbeløv, hvortil c. ½ Km. Tlf. 167 over Rudkøbing Central. Gaarden ligger c. 3 Km. fra Rudkøbing. Nu-



Elmelund.

værende Ejer: *Jens Peter Fogedgaard*, som overtog Gaarden 1. Novbr. 1906, er født i Henninge 22. Oktbr. 1878 og gift med *Johanne Augusta Hansen*, født paa Ejendommen 1. Marts 1883.

Matr.-Nr. 11 af Skrøbeløv. Hartkorn 5 Tdr. 2 Skpr. 2¼ Alb. Ejendoms-skyld 43,200 Kr. Brandassurance for Hovedb. 7,300 Kr., for Avlsb. 17,300 Kr. Gaardens samlede Areal 42 Tdr. Ld., deraf Ager 39, Skov 2, Have og Gaardsplads 1. Agermarken drives i en 8 Marksdrift med udstrakt Frøavl og en Del Lucerne-nyrkning. Jordens Bonitet er noget uensartet, dels Lermuld, dels af noget lettere Beskaffenhed. Besætningen bestaar af 18 Malkekøer, 6 Stkr. Ungkvæg og Kalve, 1 Tyr og 4 Heste. Sidste Aar solgtes c. 50 Fedesvin. Kvægbesætningen, der er af rød dansk Race, vedligeholdes hovedsagelig ved eget Tillæg.

Elmelund, der ligger omtrent midt paa sine jævne, bekvemme Jorder ved Landevejen til Spodsbjerg, var tidligere Fæste under Grevskabet Langeland, men blev 1876 købt til Frihed af den nuværende Ejers Svigerfader, Mads Frederik Hansen, hvis Fader havde haft Gaarden i Fæste.

Bygningerne er af Grundmur. Hovedb., der ligger i den s. Side af Gaardspladsen, er opført 1891 og tækket med Tegl. Avlsb. er opførte 1905 efter Ildsvaade, bærer Paptage og er ualmindelig velbyggede og rummelige; i Staldene findes brandfri Loftter Til Drift af de faste Maskiner er opstillet Klapsejlsmotor.

Elmelund gør i det hele med sine anselige Bygninger i det smukke og frugtbare Landskab et meget tiltalende Indtryk.

Bjerregaarden, Skrøbeløv Sogn. Postforb. og St.: Skrøbeløv, hvortil c. ½ Km. Gaarden ligger c. 2½ Km. fra Rudkøbing. Nuværende Ejer: *Lars Henriksen*, som overtog Gaarden 1. Novbr. 1902, er født i Søndebro 9. Jan. 1864 og gift med *Oline Nielsine Nielsen*, født i Rudkøbing 29. Decbr. 1859.

Matr.-Nr. 7a m. fl. af Skrøbeløv. Hartkorn 4 Tdr. 3 Skpr. 3 Fdkr. 2¼ Alb. Ejendomsskyld 36,200 Kr. Brandassurance for Hovedb. 4,000 Kr., for Avlsb. 8,200 Kr. Gaardens samlede Areal 49 Tdr. Ld., deraf Ager 45, Skov 2, Veje og Diger 1, Have og Gaardsplads 1. Agermarken drives i en 8 Marksdrift: Roefrøavl, Byg, Roer, Byg, Blandsæd, Havre og 2aars Græs. Jordens Bonitet er noget uensartet Lermuld og Letmuld. Besætningen bestaar af 16 Malkekøer, 7 Stkr. Ungkvæg og Kalve, 1 Tyr, 4 Heste og 2 Plage. Sidste Aar solgtes c. 20 Fedesvin og c. 150 Maanedsgriise. Kvægbesætningen, der er af rød dansk Race, vedligeholdes hovedsagelig ved eget Tillæg.

Bjerregaarden, der ligger ved Vejen fra gamle Skrøbeløv til Torpe, blev af den nuværende Ejer købt til Arvefæste under Grevskabet Langeland, da han i 1902 overtog den.

Hovedb. er opført 1906 af Grundmur med Cementstenstag; den ligger i den v. Side af Gaardspladsen med Have mod V. og NØ. Avlsb. er ældre, straatækkede Bindingsværkshuse, men velholdte og solide.

Jorderne strækker sig mod Ø. og N. over et jævnt og bekvemt Terræn.

Krøyergaard, Skrøbeløv Sogn. Postforb. og St.: Skrøbeløv, hvortil c. ½ Km. Gaarden ligger c. 3 Km. fra Rudkøbing. Nuværende Ejer: *Rasmus Hansen*, som overtog Gaarden 1. Novbr. 1865, er født i Skrøbeløv 29. Oktbr. 1833. Gaarden er bortforpagtet til *A. Th. Madsen*.

Matr.-Nr. 12 m. fl. af Skrøbeløv. Hartkorn 5 Tdr. 4 Skpr. 2 Fdkr. 2 Alb. Ejendomsskyld 46,000 Kr. Brandassurance for Hovedb. og Avlsb. c. 24,500 Kr. Gaardens samlede Areal 47 Tdr. Ld., deraf Ager 44½, Skov 1½, Have og Gaardsplads 1. Agermarken drives i en 8 Marksdrift med en vedvarende Græsmark og en hel Mark med Lucerne. Jordens Bonitet er lermuldet. Besætningen bestaar af 16 Malkekøer, 6 Stkr. Ungkvæg og Kalve, 1 Tyr, 4 Heste og 1 Plag. Sidste Aar solgtes c. 60 Fedesvin. Kvægbesætningen, der er af rød dansk Race, vedligeholdes hovedsagelig ved eget Tillæg.

Krøyergaard, der ligger ved Landevejen til Spodsbjerg, blev af den nuværende Ejer c. 1888 købt til Arvefæste under Grevskabet Langeland, efter at han i 1865 havde overtaget Fæstet efter sin Svigerfader, Mads Hansen Krøyer.

Bygningerne er opførte 1905 efter Ildsvaade af Grundmur med Skifer paa Hovedb. og Paptage paa Avlsb. Hovedb. ligger i den n. Side af Gaardspladsen, omgivet af Have og Plantninger.

Jorderne strækker sig navnlig mod N. over et jævnt og bekvemt Terræn.

Vindeltorpegaard, Skrøbeløv Sogn. Postforb. og St.: Rudkøbing, hvortil c. 2½ Km. Nuværende Ejer: *Hans Andersen*, som overtog Gaarden 1. Novbr. 1890, er født i Vindeltorpe 8. Maj 1846 og gift med *Christine Pedersen*, født i Bammeskov 30. April 1856.

Mart.-Nr. 3a m. fl. af Vindeltorpe. Hartkorn 6 Tdr. 5 Skpr. 2¾ Alb. Ejendomsskyld 46,000 Kr. Brandassurance for Hovedb. 4,750 Kr., for Avlsb. 10,900 Kr. Gaardens samlede Areal 53 Tdr. Ld., deraf Ager 51½, Eng og Mose ½, Have og Gaardsplads 1. Agermarken drives i en 8 Marksdrift: ½ Roer

$\frac{1}{2}$ Staldfoder, Byg, Byg, Helbrak, Vintersæd, Havre og 2aars Græs. Jordens Bonitet er god Lermuld paa Lerunderlag. Besætningen bestaar af 29 Malkekøer, 9 Stkr. Ungkvæg og Kalve, 1 Tyr, 6 Heste, 1 Plag og 7 Faar. Sidste Aar solgtes 16 Fedesvin og c. 30 Maanedsgriise. Kvægbesætningen, der er af rød dansk Race, vedligeholdes hovedsagelig ved eget Tillæg.



Vindeltorpegaard.

Vindeltorpegaard ligger i Vindeltorpe By ved Vejen fra Skrøbeløv til Bagnkop Landevej. Den nuværende Ejer har købt Gaarden af Rasmus Rasmussen, som nogle Aar forinden havde frikøbt den fra Fæste under Grevskabet Langeland.

Bygningerne er af Bindingsværk med Straatage. Hovedb., som ligger i den s. Side af Gaardspladsen, er opført 1824, de øvrige Bygninger noget senere. Udenfor den egentlige Gaardplan er i 1903 bygget en rummelig Kornhjem.

Jorderne ligger samlede omkring Gaarden over et ret jævnt Terræn.

Bakkebo, Skrøbeløv Sogn. Postforb. og St.: Rudkøbing, hvortil c. 3 Km. Nuværende Ejer: *L. Neergaard*, som overtog Gaarden i Febr. 1913, er født paa Hovedgaarden Faarevejle 1880.

Matr.-Nr. 8a af Henninge. Hartkorn 4 Tdr. 2 Skpr. $\frac{3}{4}$ Alb. Ejendomsskyld 36,000 Kr. Gaardens samlede Areal 40 Tdr. Ld., deraf Ager 27, inddæmmet Strand 12, Have og Gaardsplads 1. Agermarken drives uden fast Sædskiye. Jordens Bonitet er god, lerblandet Muld. Besætningen bestaar af 17 Stkr. Ungkvæg og Kalve og 2 Heste.

Bakkebo, som ligger tæt V. for Bagnkop Landevej, var tidligere Fæste under Hovedgaarden Faarevejle, men frikøbtes i Slutningen af 1890erne af Jørgen Jensen, som 1907 solgte til Landbrugskandidat A. Chr. Duborg, af hvem den nuværende Ejer har købt.

Gaarden ligger omtrent midt paa sine jævne, gode Jorder. Bygningerne er opførte 1863 af Bindingsværk med Straatage.

Espgaard, Skrøbeløv Sogn. Postforb. og St.: Rudkøbing, hvortil c. 3 $\frac{1}{2}$ Km. Nuværende Ejer: *Albert Hansen*, som overtog Gaarden 1. Novbr. 1894, er født i Klausebølle 9. Decbr. 1863 og gift med *Annine Christiane Rasmussen*, født i Lejbølle 11. Jan. 1865.

Matr.-Nr. 7a af Henninge. Hartkorn 4 Tdr. 7 Skpr. 3 Fdkr. Ejendomsskyld 41,000 Kr. Brandassurance for Hovedb. 6,000 Kr., for Avlsb. 9,700 Kr. Gaardens samlede Areal 45 Tdr. Ld., deraf Ager 44, Have og Gaardsplads 1. Agermarken drives i en 7 Marksdrift: Havre, Byg, $\frac{1}{2}$ Helbrak $\frac{1}{2}$ benyttet Brak, Vintersæd,

Byg og 2aars Græs. Jordens Bonitet er god, frugtbar Muld paa Lerunderlag. Besætningen bestaar af 16 Malkekøer, 5 Stkr. Ungkvæg og Kalve, 1 Tyr og 4 Heste. Sidste Aar solgtes c. 10 Fedesvin. Kvægbesætningen, der er af rød dansk Race, vedligeholdes hovedsagelig ved eget Tillæg.

Espegaard ligger c. 400 M. V. for Bagnkøb Landevej. Den var i sin Tid Fæste under Hovedgaarden Faarevejle, men frikøbtes 25. Juli 1854 af Hans Peder Andersen, der 1891 skødede Ejendommen til sin Søn, Rasmus Andersen, af hvem den nuværende Ejer har købt.



Espegaard.

Hovedb., der ligger mod S., omgivet af Haven, er opført 1903 af Grundmur med Cementstenstag. Avlsb. er opførte c. 1850 af Bindingsværk med Straatage.

Jorderne ligger samlede omkring Gaarden over et jævnt og bekvemt Terræn. I Henninge boede 1547 Adelsmanden Jep Borre.

Toftegaard, Skrøbeløv Sogn. Postforb. og St.: Skrøbeløv, hvortil c. 2 Km. Gaarden ligger c. 3½ Km. fra Rudkøbing. Nuværende Ejerinde: Enkefru *Martha Larsen*, f. *Larsen*, som overtog Gaarden i 1909 ved sin Mands, *Rasmus Larsens* Død, er født i Helsned 2. Septbr. 1850.

Matr.-Nr. 5 af Torpe. Hartkorn 4 Tdr. 4 Skpr. 3 Fdkr. 2 Alb. Ejendoms-skyld 37,500 Kr. Brandassurance for Hovedb. 8,000 Kr., for Avlsb. 10,000 Kr. Gaardens samlede Areal 40 Tdr. Ld., deraf Ager 38, Eng 1, Have og Gaards-plads 1. Af Agermarken drives 30½ Td. Ld. i en 8 Marksdrift: Havre, Roer, Byg, ½ Staldfoder ½ Roer, Byg, Blandsæd og 2aars Græs; 4 Tdr. Ld. dyrkes med Lucerne, 2½ Td. Ld. anvendes til Roefrøavl, og 1 Td. Ld. henligger til vedvarende Græsning. Jordens Bonitet er lerblandet Muld. Besætningen bestaar af 20 Malkekøer, 12 Stkr. Ungkvæg og Kalve, 1 Tyr, 4 Heste og 1 Plag. Sidste Aar solgtes c. 50 Fedesvin og c. 200 Maanedsgriise. Kvægbesætningen, der er af rød dansk Race, vedligeholdes hovedsagelig ved eget Tillæg.

Toftegaard ligger i Torpe By ved Vejen til Skrøbeløv og har i sin Tid været Fæste under Hovedgaarden Faarevejle. Den nuværende Ejerindes afdøde Mand købte 1868 Ejendommen af Dinesens Enke.

Den teglhængte Hovedb. er opført 1880, Kostalden 1903 og Svinestalden 1906, alle af Grundmur; de øvrige Bygninger er af Bindingsværk. Alle Avlsb. bærer Straatage. Hovedb. ligger mod N., omgivet af Haven.

Jorderne strækker sig navnlig mod S. over et jævnt og bekvemt Terræn.

Hjørnegaard, Skrøbeløv Sogn. Postforb. og St.: Rudkøbing, hvortil c. 2 Km. Tlf. 93 over Rudkøbing Central. Nuværende Ejer: *Christen Petersen*, som overtog Gaarden 1. April 1888, er født 16. Jan. 1850 og gift med *Petra Petersen*, født paa Ejendommen 6. Aug. 1849.

Matr.-Nr. 3a m. fl. af Kragholm. Hartkorn 6 Tdr. 2 Skpr. Ejendomsskyld 52,000 Kr. Brandassurance for Hovedb. 6,750 Kr., for Avlsb. 15,070 Kr. Gaardens samlede Areal 60 Tdr. Ld., deraf Ager 53½, Eng 5, Mose ½, Have og Gaardsplads 1. Agermarken drives i en 8 Marksdrift: Havre, Byg, Helbrak, Vintersæd, Roer, Byg og 2aars Græs. Jordens Bonitet er Lermuld paa Lerunderlag. Besætningen bestaar af 25 Malkekøer, 10 Stkr. Ungkvæg og Kalve, 3 Tyre, 4 Heste, 2 Plage og 7 Faar. Sidste Aar solgtes c. 40 Fedesvin og c. 50 Maanedsgriise. Kvægbesætningen, der er af rød dansk Race, vedligeholdes hovedsagelig ved eget Tillæg.



Hjørnegaard.

Hjørnegaard ligger ved den saakaldte »Spangvej«, der fører fra Rudkøbing til Kragholm. Tidligere var den Livsfæste under Hovedgaarden Faarevejle, men 1849 købtes den til Arvefæste af Peder Larsen Andersen, som 1888 skødede den til sin Svigersøn, den nuværende Ejer. I sin Tid var Hjørnegaard kun 30 Tdr. Ld. stor, men den nuværende Ejer tilkøbte først 35 Tdr. Ld. og frasolgte derefter 5 Tdr. Ld., saa Ejendommens Areal blev paa 60 Tdr. Ld.

Hovedb. er opført 1906 fritliggende i den v. Side af Gaardspladsen; den er af Grundmur med Cementstenstag og bærer mod Gaardsiden høj Frontespice. Avlsb. er opførte 1870, 1889 og 1906; Tærskeladen og den s. Længe er af Bindingsværk, de øvrige Bygninger af Grundmur; de bærer alle Straatage.

Jorderne strækker sig over et jævnt Terræn mod N., Ø. og V.

Bøgebjerg, Skrøbeløv Sogn. Postforb. og St.: Rudkøbing, hvortil c. 1 Km. Nuværende Ejerinde: Enkefru *Kathrine Petersen*, som overtog Gaarden i 1912 ved sin Mands, *Peter Petersens* Død, er født i Longelse 8. Maj 1856. Gaarden er bortforpagtet til Ejerindens Søn, *Peter Petersen*.

Matr.-Nr. 5a m. fl. af Kragholm. Hartkorn 4 Tdr. 7 Skpr. ½ Alb. Ejendomsskyld 42,000 Kr. Brandassurance for Hovedb. og Avlsb. c. 28,000 Kr. Gaardens samlede Areal 46 Tdr. Ld., deraf Ager 36½, Eng 8, Skov ½, Have og Gaardsplads 1. Agermarken drives uden fast Sædskitte. Jordens Bonitet er god, frugtbar Lermuld. Besætningen bestaar af 17 Malkekøer, 8 Stkr. Ungkvæg og Kalve, 1 Tyr og 4 Heste. Sidste Aar solgtes c. 50 Fedesvin. Kvægbesætningen, der er af rød dansk Race, vedligeholdes hovedsagelig ved eget Tillæg.

Bøgebjerg var tidligere Fæste under Hovedgaarden Faarevejle, men blev købt til Frihed 1897 af Søren Jensen, der to Aar senere solgte den til den nuværende Ejerindes afdøde Mand.

Gaarden ligger ved Vejen fra Rudkøbing til Kragholm, omgivet af et smukt og frugtbart Landskab. Den meget anseelige Hovedb. er opført 1907, fritliggende, af Grundmur over høj Kælder og tækket med Skifer; den er forsynet med høj Frontespice med



Bøgebjerg.

3 Fags Kvist og med en pyntelig Altan med Trappe ned til Haven. Avlsb. er opførte 1908 og er af Grundmur, tækkede med Tegl, Straa og Pap.

Af Jorderne ligger de 40 Tdr. Ld. tæt S. for Gaarden; 6 Tdr. Ld. er fraliggende c. 1½ Km. mod S.

Torpegaard, Skrøbeløv Sogn. Postforb. og St.: Skrøbeløv, hvortil c. 2 Km. Gaarden ligger c. 3½ Km. fra Rudkøbing. Nuværende Ejer: *Rasmus Jacob Clausen*, som overtog Gaarden 9. Decbr. 1911, er født i Torpe 25. Juli 1882 og



Torpegaard.

gift med *Kathrine Hansine Hansen*, født i Pederstrup i Longelse Sogn 21. Decbr. 1889.

Matr.-Nr. 9 af Torpe. Hartkorn 5 Tdr. 2 Skpr. 1 Fdkr. Ejendomsskyld 43,000 Kr. Brandassurance for Hovedb. 4,860 Kr., for Avlsb. 10,248 Kr. Gaardens samlede Areal 52 Tdr. Ld., deraf Ager 49½, Eng ½, Skov 1, Have og Gaards-

plads 1. Agermarken drives i en 7 Marksdrift: Byg, Blandsæd, Roer, Byg, Havre og 2aars Græs. Jordens Bonitet er noget forskellig, dels lermuldet, dels af lettere Beskaffenhed. Besætningen bestaar af 20 Malkekøer, 6 Stkr. Ungkvæg og Kalve, 1 Tyr, 4 Heste, 3 Plage og Føl samt 7 Faar. Sidste Aar solgtes c. 30 Fedesvin. Kvægbesætningen, der er af rød dansk Race, vedligeholdes hovedsagelig ved eget Tillæg.

Torpegaard var i sin Tid Fæste under Hovedgaarden Faarevejle, men frikøbtes omkring Midten af forrige Aarhundrede af Hans Jacob Hansen, der c. 1875 efterfulgtes af sin Svigersøn, Peder Nielsen († 1905), af hvis Enkes Dødsbo den nuværende Ejer har købt.

Gaarden ligger meget smukt ved Vejen fra Skrøbeløv til Fuglsbølle, omgiven mod N. af Have og Plantninger. Hovedb., der ligger i den n. Side af Gaardspladsen, er af Grundmur, Avlsb. af Bindingsværk. Alle Bygningerne er opførte i 1860erne og tækkede med Straa. Foran Hovedb. er paa Gaardspladsen plantet en Række smukke Træer.

Jorderne strækker sig navnlig mod N. og V.; de har en noget kuperet Overflade.

Møllehøjgaard, Tranekjær Sogn. Postforb.: Tranekjær, og St.: Rudkøbing, hvortil c. 14 Km. Tlf. 47 over Tranekjær Central. Nuværende Ejer: *Grevskabet*



Møllehøjgaard.

Langeland. Gaarden er bortforpagtet til *Karl Jacobsen*, som tiltraadte Forpagtningen 1. April 1907. K. Jacobsen er født i Snøde 19. Maj 1866 og gift med *Anna Pedersen*, født paa Ejendommen 2. Oktbr. 1868.

Matr.-Nr. 3a m. fl. af Strandby. Hartkorn 4 Tdr. 4 Skpr. 2 Fdkr. $\frac{1}{2}$ Alb. Ejendomsskyld 35,500 Kr. Brandassurance for Hovedb. og Avlsb. 11,750 Kr. Gaardens samlede Areal 60 Tdr. Ld., deraf Ager 53, Eng og Mose 5, Skov 1, Have og Gaardsplads 1. Agermarken drives i en 9 Marksdrift: Byg, Blandsæd, Helbrak, Hvede, Roer, Byg, Havre og 2aars Græs. Jordens Bonitet er dels god Lermuld, dels af lettere Beskaffenhed. Besætningen bestaar af 18 Malkekøer, 9 Stkr. Ungkvæg og Kalve, 1 Tyr, 5 Heste og 2 Plage. Sidste Aar solgtes c. 30 Fedesvin. Kvægbesætningen, der er af rød dansk Race, vedligeholdes hovedsagelig ved eget Tillæg.

Møllehøjgaard, der er Forpagtergaard under Grevskabet Langeland, ligger overordentlig smukt ved Vejen fra Tranekjær til Stranden med vid Udsigt over Havet til Fyn og Taasinge. Før den nuværende Forpagter i 1907 overtog Forpagtningen, havde hans Svigerfader, Rasmus Pedersen, i c. 40 Aar Gaarden i Fæste.

Hovedb. og to af Avlslængerne er af Bindingsværk, opførte henholdvis 1840 og 1870. Hestestalden er derimod bygget af Grundmur 1909. Alle Bygningerne bærer Straatage. Hovedb. ligger i den ø. Side af Gaardspladsen, omgivet af Haven.

Hovedparten af Jorderne ligger ved Gaarden; Resten er fraliggende i mindre Afstand mod Ø.

Anders Nielsens Gaard i Botofte, Tranekjær Sogn. Postforb.: Tranekjær, og St.: Rudkøbing, hvortil c. 15 Km. Nuværende Ejer: *Grevskabet Langeland*. Gaarden er bortfæstet til *Anders Nielsen*, som overtog Fæstet i Decbr. 1873, og som er født i Lejbølle 6. Jan. 1846 og gift med *Marie Albertine Krogh*, født 29. Septbr. 1850.

Matr.-Nr. 2a m. fl. af Botofte. Hartkorn 4 Tdr. 5 Skpr. $\frac{1}{4}$ Alb. Ejendoms-skyld 41,000 Kr. Brandassurance for Hovedb. og Avlsb. 11,750 Kr. Gaardens samlede Areal 58 Tdr. Ld., deraf Ager 42, Eng 11, Mose 2, Hegn og Diger 1, Græsningsjord 1, Have og Gaardsplads 1. Agermarken drives i en 8 Marksdrift: Blandsæd, Roer, Byg, benyttet Brak, Vintersæd, Havre og 2aars Græs. Jordens Bonitet er dels lermuldet, dels letmuldet. Besætningen bestaar af 20 Malkekøer, 8 Stkr. Ungkvæg og Kalve, 1 Tyr, 5 Heste og 10 Faar. Sidste Aar solgtes c. 25 Fedesvin. Kvægbesætningen, der er af rød dansk Race, vedligeholdes hovedsagelig ved eget Tillæg.

Gaarden ligger ved Vejen fra Tranekjær til Bommeskov og er Fæste under Grevskabet Langeland.

Bygningerne er opførte 1874. Den grundmurede, teglhængte Hovedb. ligger i den v. Side af Gaardspladsen, omgivet af Haven. Avlsb. er af Bindingsværk. Udenfor den egentlige Gaardplan er i 1909 og 1911 bygget en Svinestald og en Kornhjelm. Til Drift af de faste Maskiner er installeret Petroleumsmotor.

Jorderne ligger i flere Afdelinger i indtil 1 Km. Afstand fra Gaarden.

Roløkke, Tullebølle Sogn. Postforb.: Tullebølle, og St.: Spodsbjerg, hvortil c. 1 Km. Gaarden ligger c. 9 Km. fra Rudkøbing. Nuværende Ejer: *Niels Hansen*,

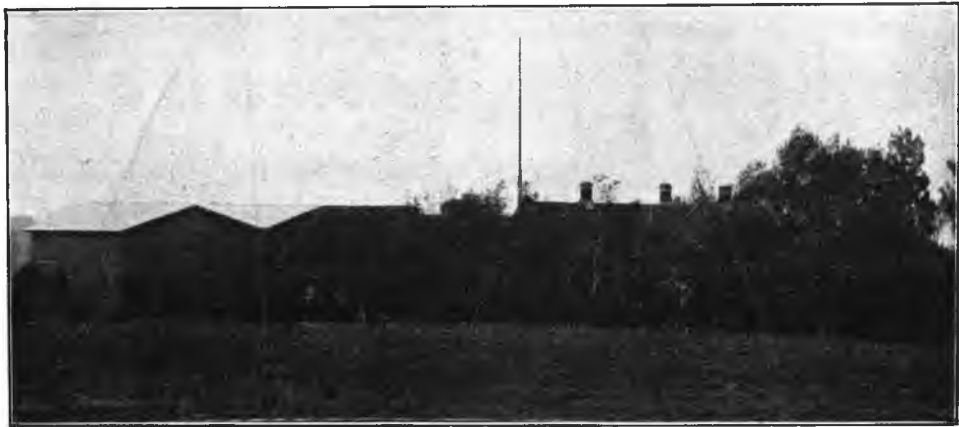

Roløkke.

som overtog Gaarden 1. April 1897, er født i Tranekjær Sogn 27. Maj 1857 og gift med *Kirstine Sørensen*, født i Stengade i Tullebølle Sogn 3. Maj 1861.

Matr.-Nr. 2d m. fl. af Skebjerg. Hartkorn 3 Tdr. 7 Skpr. 3 Fdkr. Ejendoms-skyld 36,000 Kr. Brandassurance for Hovedb. 7,000 Kr., for Avlsb. 11,000 Kr. Gaardens samlede Areal 52 Tdr. Ld., deraf Ager 39, Eng 12, Have og Gaardsplads 1. Agermarken drives i en 8 Marksdrift: delvis benyttet Brak, Vintersæd, Byg, Roer, Byg, Havre og 2aars Græs. Jordens Bonitet er Lermuld paa Ler-underlag. Besætningen bestaar af 18 Malkekøer, 12 Stkr. Ungkvæg og Kalve, 2 Tyre og 4 Heste. Sidste Aar solgtes 26 Fedesvin. Kvægbesætningen, der er af rød dansk Race, vedligeholdes hovedsagelig ved eget Tillæg.

Roløkke ligger SØ. for Lykkeby hen efter Spodsbjerg. Den oprettedes 1890 af Carl Jacobsen af Jorder, han købte fra en Nabogaard. Af ham har den nuværende Ejer købt.

Bygningerne er opførte 1890 af Grundmur med Tegltag paa Hovedb. og Straatage paa Avlsb. Udenfor den egentlige Gaardplan ligger en rummelig Bræddelade, tækket med Pandeplader. Hovedb., der ud mod Havesiden er forsynet med høj Frontespice med Kvist, ligger i den s. Side af Gaardspladsen.

Jorderne ligger samlede omkring Gaarden over et let bølgeformet Terræn.

Roløkke Beliggenhed er meget smuk med henrivende Udsigt over Langelandsbæltet til Lolland, som løfter sig af Havet ude i Horisonten.

Bromgaard, Tullebølle Sogn. Postforb.: Tullebølle, og St.: Krogsbjerg, hvortil c. 2 Km. Gaarden ligger c. 7½ Km. fra Rudkøbing. Nuværende Ejer: *Artur Møller Jacobsen*, som overtog Gaarden 17. Marts 1913, er født i Lindelse 27. April 1877 og gift med *Camilla Skov*, født i Humble 11. Maj 1877.

Matr.-Nr. 4a m. fl. af Skebjerg. Hartkorn 4 Tdr. Ejendomsskyld 36,000 Kr. Brandassurance for Hovedb. og Avlsb. c. 13,000 Kr. Gaardens samlede Areal 47 Tdr. Ld., deraf Ager 40, Eng og Mose 3½, Skov 2½, Have og Gaardsplads 1. Agermarken drives i en 7 Marksdrift: Havre, ½ Roer ½ Staldfoder, Blandsæd, Byg, Havre og 2aars Græs. Jordens Bonitet er dels lermuldet, dels af lettere Beskaffenhed. Besætningen bestaar af 12 Malkekøer, 7 Stkr. Ungkvæg og Kalve, 2 Tyre, 4 Heste og 2 Faar. Sidste Aar solgtes c. 15 Fedesvin. Kvægbesætningen, der er af rød dansk Race, vedligeholdes hovedsagelig ved eget Tillæg.

Bromgaard ligger i Skebjerg By ved Vejen ud til Lohals Landevej. Tidligere var den Fæste under Hovedgaarden Faarevejle, men købtes 1875 til Frihed af Niels Rasmussen Bruun, hvis Farbroder, Hans Bruun, havde haft Gaarden i Fæste. Af N. R. Bruun har den nuværende Ejer købt.

Bygningerne er af Grundmur med Straatage. Avlsb. er opførte 1902 efter Ildsvaade; Hovedb., som ligger i den s. Side af Gaardspladsen, omgivet af en stor og god Have, er noget ældre.

Jorderne ligger samlede omkring Gaarden over et noget kuperet Terræn.

Tottesholm, Tullebølle Sogn. Postforb.: Rudkøbing, hvortil c. 7½ Km., og St.: Krogsbjerg, hvortil c. 1½ Km. Nuværende Ejer: *Mads Hansen*, som



Tottesholm.

overtog Gaarden 1. April 1910, er født i Lidsmose i Tullebølle Sogn 28. Marts 1867 og gift med *Christine Boline Gotfredsen*, født i Lykkeby 4. Juni 1877.

Matr.-Nr. 5a m. fl. af Skebjerg. Hartkorn 4 Tdr. 6 Skpr. 2½ Alb. Ejendomsskyld 40,000 Kr. Brandassurance for Hovedb. 6,000 Kr., for Avlsb. 8,900 Kr. Gaardens samlede Areal 50 Tdr. Ld., deraf Ager 47, Skov 2, Have og Gaardsplads 1. Agermarken drives i en 8 Marksdrift: Havre, Helbrak, Vintersæd, Byg, Roer, Byg og 2aars Græs. Jordens Bonitet er god, frugtbar Muld paa Lerunderlag. Besætningen bestaar af 17 Malkekøer, 10 Stkr. Ungkvæg og Kalve, 1 Tyr,

4 Heste og 3 Faar. Sidste Aar solgtes 36 Fedesvin. Kvægbesætningen, der er af rød dansk Race, vedligeholdes hovedsagelig ved eget Tillæg.

Tottesholm, der ligger V. for Vejen fra Lykkeby til Longelse, har tidligere været Fæste under Stamhuset Nedergaard. 1856 gik Gaarden som Fæste i Arv fra Peder Lasse til hans Søn, Jens Pedersen, der 1867 frikøbte Ejendommen. Af ham har den nuværende Ejer købt.

Bygningerne er opførte 1858—59 af Grundmur med Straatage. Hovedb. ligger i den s. Side af Gaardspladsen, omgivet af Have og Plantninger.

Jorderne, som har en noget kuperet Overflade, ligger samlede omkring Gaarden.

Tottesholm Beliggenhed er meget smuk, omgivet, som Gaarden er, af et frugtbart, rigt afvekslende Landskab.

Bremholm, Tullebølle Sogn. Postforb. og St.: Rudkøbing, hvortil c. 6 Km. Nuværende Ejer: *Rasmus Mortensen Jensen*, som overtog Gaarden 3. Septbr. 1897, er født i Bommeskov 21. Febr. 1851 og gift med *Maren Kirstine Jensen*, født i Lykkeby 13. Juni 1854.

Matr.-Nr. 8a m. fl. af Skebjerg. Hartkorn 4 Tdr. 6 Skpr. 1 Fdkr. 2½ Alb. Ejendomsskyld 37,000 Kr. Brandassurance for Hovedb. 4,000 Kr., for Avlsb. 9,500 Kr. Gaardens samlede Areal 62 Tdr. Ld., deraf Ager 56, Eng og Mose 3, Skov 2, Have og Gaardsplads 1. Agermarken drives i en 8 Marksdrift: Blandsæd, Roer, Byg, benyttet Brak, Hvede, Havre og 2aars Græs. Jordens Bonitet er dels Lermuld, dels Muld af lettere Beskaffenhed. Besætningen består af 22 Malkekøer, 14 Stkr. Ungkvæg og Kalve, 1 Tyr, 5 Heste og 10 Faar. Sidste Aar solgtes c. 35 Fedesvin. Kvægbesætningen, der er af rød dansk Race, vedligeholdes hovedsagelig ved eget Tillæg.

Bremholm nævnes allerede 1385 og 1391. Den var da i Adelsfolks Eje og blev af Lasse Mus solgt til Lage Rudbek, som 1391 solgte den til Fin Aagesen Ulfeld. Langt senere var den Fæste under Stamhuset Nedergaard, men købtes 1858 til Frihed af Hans Christian Madsen, da han overtog den efter sin Svigerfader, Christen Hansen. 1894 døde H. Chr. Madsen og 1897 hans Hustru, hvorpaa den nuværende Ejer ved Auktion købte Ejendommen.

Gaarden ligger ved Vejen fra Klausebølle til Lohals Landevej, omgivet mod Ø. og V. af sine ret jævne Jorder. Hovedb., der ligger mod S., og to af Avlslængerne er opførte efter Ildsvaade i 1820erne af Bindingsværk. Staldlængen er bygget 1904 af Grundmur. Alle Bygningerne bærer Straatage.

Lohalsgaard, Tullebølle Sogn. Postforb. og St.: Rudkøbing, hvortil c. 7 Km. Nuværende Ejerinde: Enkefru *Boline Marie Jørgensen*, f. *Rasmussen*, som overtog Gaarden i 1910 ved sin Mands, *Niels Hansen Albert Jørgensens* Død, er født i Lykkeby 15. April 1870.

Matr.-Nr. 6 m. fl. af Klausebølle. Hartkorn 4 Tdr. 5 Skpr. 2 Fdkr. 1 Alb. Ejendomsskyld 35,000 Kr. Brandassurance for Hovedb. 5,600 Kr., for Avlsb. 7,850 Kr. Gaardens samlede Areal 45 Tdr. Ld., deraf Ager 40, Eng 3, Skov 1, Have og Gaardsplads 1. Agermarken drives i en 8 Marksdrift: Havre, Helbrak, Vintersæd, Roer, Byg, Blandsæd og 2aars Græs. Jordens Bonitet er lermuldet. Besætningen består af 14 Malkekøer, 8 Stkr. Ungkvæg og Kalve, 1 Tyr, 4 Heste og 1 Plag. Sidste Aar solgtes 12 Fedesvin. Kvægbesætningen, der er af rød dansk Race, vedligeholdes hovedsagelig ved eget Tillæg.

Lohalsgaard, der ligger ved Vejen fra Klausebølle til Kadsebølle, var tidligere Fæste under Grevskabet Langeland, men købtes til Arvefæste 1874 af Niels Hansen, der døde 1895, hvorefter den nuværende Ejerindes afdøde Mand, som var en Slætning af N. Hansen, tog Gaarden i Arv.

Den skifertækkede Hovedb., der ligger mod S., og den n. Længe er opførte 1901 af Grundmur, medens de to Avlslænger er ældre, men velholdte Bindingsværkshuse. Alle Avlsb. bærer Straatage. Udenfor den egentlige Gaardplan er bygget Svinestald og Bryggers.

Jorderne, som er jævne og gode, strækker sig navnlig mod Ø. og V.

Fra Lohalsgaard har man en vid og smuk Udsigt over Land og Hav.

Snedkergaarden, Tullebølle Sogn. Postforb. og St.: Rudkøbing, hvortil c. 6 Km. Nuværende Ejer: *Hans Jørgen Hansen*, som overtog Gaarden 1. April

1913, er født i Guldbjerg 6. Novbr. 1886 og gift med *Christine Jensen*, født paa Ejendommen 1. Novbr. 1892.

Matr.-Nr. 11 m. fl. af Klausebølle. Hartkorn 5 Tdr. 3 Fdkr. 2½ Alb. Ejendomsskyld 41,500 Kr. Brandassurance for Hovedb. 5,000 Kr., for Avlsb. 11,000 Kr. Gaardens samlede Areal 70 Tdr. Ld., deraf Ager 57½, Eng 8, Skov 3½, Have og Gaardsplads 1. Agermarken drives i en 7 Marksdrift: Benyttet Brak, Vintersæd, Byg, Roer, Havre og 2aars Græs. Jordens Bonitet er overvejende ret letmuldet. Besætningen bestaar af 20 Malkekøer, 12 Stkr. Ungkvæg og Kalve, 1 Tyr, 5 Heste, 1 Plag og 5 Faar. Sidste Aar solgtes c. 20 Fedesvin. Kvægbesætningen, der er af rød dansk Race, vedligeholdes hovedsagelig ved eget Tillæg.

Snedkergaarden, som ligger V. for Vejen fra Klausebølle til Kadsebølle med dejlig Udsigt over Havet mod V. og N., har tidligere været Fæste under Grevskabet Langeland. Den frikøbtes 1891 af Datteren af Christen Hansen, der allerede c. 1835 havde faaet Gaarden i Fæste, og da hun senere ægtede Lars Chr. Jensen, blev han dens Ejer. Han døde 1910, og hans Datter, Christine Jensen, fik da Ejendommen i Arv, hvorefter hun i 1913 ægtede den nuværende Ejer.

Hovedb., der ligger i den s. Side af Gaardspladsen med Have ud mod S. og Ø., og den n. Længe er opført 1853 af Bindingsværk. Den ø. Længe er opført 1892 af Grundmur, Svinestalden c. 1895. Alle Bygningerne bærer Straataage. Udenfor den egentlige Gaardplan er i 1907 bygget en paptækket Bræddelade.

Jorderne ligger samlede omkring Gaarden over et noget kuperet Terræn.

Fæbækgaard, Tullebølle Sogn. Postforb. og St.: Rudkøbing, hvortil c. 7 Km. Nuværende Ejer: *Hans Jørgen Christensen*, som overtog Gaarden 1. April 1899, er født paa Ejendommen 10. Aug. 1860 og gift med *Karentine Rasmussen*, født i Lykkeby 23. Maj 1865.



Fæbækgaard.

Matr.-Nr. 12 m. fl. af Klausebølle. Hartkorn 4 Tdr. 4 Skpr. 1½ Alb. Ejendomsskyld 37,000 Kr. Brandassurance for Hovedb. 4,200 Kr., for Avlsb. 8,275 Kr. Gaardens samlede Areal 52 Tdr. Ld., deraf Ager 46, Eng og Mose 2, Skov 3, Have og Gaardsplads 1. Agermarken drives i en 8 Marksdrift: Havre, Roer, Byg, Helbrak, Vintersæd, Byg og 2aars Græs. Jordens Bonitet er noget letmuldet. Besætningen bestaar af 16 Malkekøer, 10 Stkr. Ungkvæg og Kalve, 1 Tyr, 4 Heste og 1 Faar. Sidste Aar solgtes 14 Fedesvin. Kvægbesætningen, der er af rød dansk Race, vedligeholdes hovedsagelig ved eget Tillæg.

Fæbækgaard ligger V. for Vejen fra Klausebølle til Kadsebølle med henrivende Udsigt mod V. over Havet. Tidligere var den Fæste under Grevskabet Langeland og blev først frikøbt 1899, da den nuværende Ejer tog den i Arv efter sin Fader, Christen Hansen († 1897), som c. 1850 havde overtaget Fæstet efter sin Fader.

Den grundmurede, teglhængte Hovedb. er opført 1900 i den ø. Side af Gaardspladsen. Avlsb. er af Bindingsværk med Straatage, dels ældre, dels — den n. Længe — opført samtidig med Hovedb. Udenfor den egentlige Gaardplan er i 1913 opført en stor Bræddelade, tækket med Pandeplader.

Hele Gaarden gør med sine velholdte Bygninger i de landskabeligt kønne Omgivelser et meget tiltalende Indtryk.

Agerlundgaard, Tullebølle Sogn. Postforb. og St.: Rudkøbing, hvortil c. 7½ Km. Nuværende Ejer: *Hans Albert Boye*, som overtog Gaarden 1. April 1901, er født i Rudkøbing 14. Juli 1876 og gift med *Augusta Christine Rasmussen*, født paa Ejendommen 2. Decbr. 1873.

Matr.-Nr. 3g m. fl. af Lykkeby. Hartkorn 5 Tdr. 7 Skpr. 1 Fdkr. 2¼ Alb. Ejendomsskyld 39,800 Kr. Brandassurance for Hovedb. 5,850 Kr., for Avlsb. 10,250 Kr. Gaardens samlede Areal 57 Tdr. Ld., deraf Ager 49, Eng 4, Mose 1, Græsningsjord 2, Have og Gaardsplads 1. Agermarken drives i en 8 Marksdrift: Byg, Helbrak, Vintersæd, Roer, Byg, Havre og 2aars Græs. Jordens Bonitet er god Lermuld paa Lerunderlag. Besætningen bestaar af 16 Malkekøer, 10 Stkr. Ungkvæg og Kalve, 1 Tyr, 4 Heste, 1 Plag og 3 Faar. Sidste Aar solgtes c. 10 Fedesvin. Kvægbesætningen, der er af rød dansk Race, vedligeholdes hovedsagelig ved eget Tillæg.

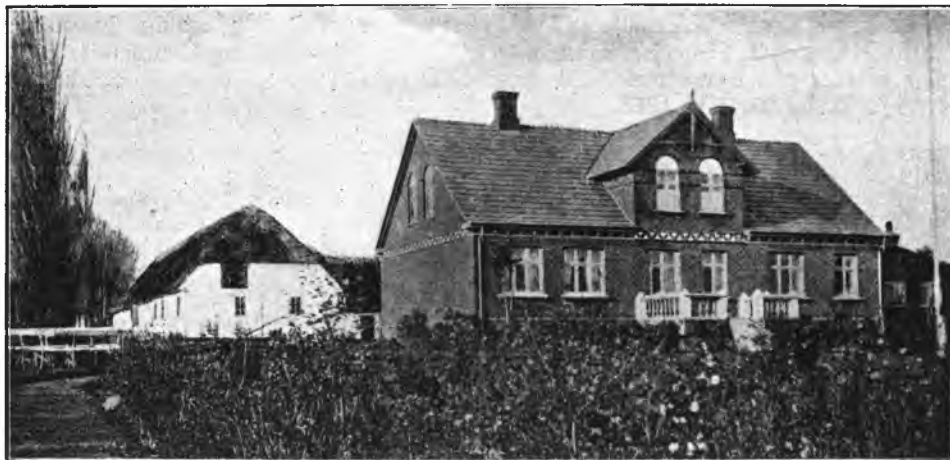

Agerlundgaard.

Agerlundgaard var tidligere Fæste under Grevskabet Langeland, men frikøbtes i Slutningen af 1890erne af den nuværende Ejers Svigerfader, Hans Gotfred Rasmussen, som 1851 havde taget Fæstet i Arv efter sin Fader, Rasmus Gottfredsen.

Gaarden ligger meget smukt paa Lykkeby Mark med sine Jorder grænsende ud til Stranden. Tidligere laa den inde i Lykkeby, men i 1820erne udflyttedes den til sin nuværende Plads, og fra da stammer Avlsb., der er af Bindingsværk med Straatage. Hovedb. er opført 1910 af Grundmur med Cementstenstag i den ø. Side af Gaardspladsen; det er en smuk og rummelig Bygning, der ud mod Havesiden er forsynet med høj Frontespice med 2 Fags Kvist og med pyntelig Veranda, fra hvilken en Trappe fører ned i Haven. Udenfor den egentlige Gaardplan ligger Svinestalden.

Jorderne strækker sig navnlig mod Ø. og V. over et noget bakket Terræn.

Købmandsgaarden, Tullebølle Sogn. Postforb.: Rudkøbing, hvortil c. 8 Km., og St.: Krogsbjerg, hvortil c. 2 Km. Nuværende Ejer: *Carl Otto Jørgensen*, som overtog Gaarden 15. Jan. 1897, er født i Rudkøbing 9. Febr. 1872 og gift med *Johanne Hansen*, født i Stengade 22. Juni 1873.

Matr.-Nr. 8 m. fl. af Lykkeby. Hartkorn 5 Tdr. 3 Fdkr. Ejendomsskyld 40,000 Kr. Brandassurance for Hovedb. 4,000 Kr., for Avlsb. 7,460 Kr. Gaardens

samlede Areal 65 Tdr. Ld., deraf Ager 48½, Eng 15, Skov ½, Have og Gaardsplads 1. Agermarken drives i en 7 Marksdrift: Hvede efter Halvbrak, Byg, Roer, Havre og 2½aars Græs. Jordens Bonitet er god, frugtbar Lermuld. Besætningen bestaar af 15 Malkekøer, 9 Stkr. Ungkvæg og Kalve, 1 Tyr, 4 Heste og 2 Plage. Sidste Aar solgtes c. 15 Fedesvin. Kvægbesætningen, der er af rød dansk Race, vedligeholdes hovedsagelig ved eget Tillæg.

Købmandsgaarden ligger Ø. for Vejen fra Tullebølle til Longelse og har i sin Tid været Fæste under Grevskabet Langeland. Den frikøbtes 1886 af Carl Bruun, hvis Fader havde haft Ejendommen i Fæste, og da C. Bruun døde, ægtede hans Enke Rasmus Clausen Nielsen, af hvem den nuværende Ejer har købt.

Bygningerne er opførte 1865 og bærer alle Straatage. Hovedb., som er af Grundmur, ligger i den n. Side af Gaardspladsen, omgivet af Haven. Avlsb. er af Bindingsværk. Udenfor den egentlige Gaardplan ligger Svinestald og Brændselshus.

Jorderne ligger samlede omkring Gaarden over et noget kuperet Terræn.

Fra Købmandsgaarden har man en meget smuk Udsigt over den omliggende Egn og ud over Langelandsbæltet.

Bommeskovgaard, Tullebølle Sogn. Postforb.: Tranekjær, og St.: Rudkøbing, hvortil c. 11 Km. Nuværende Ejer: *Grevskabet Langeland*. Gaarden er

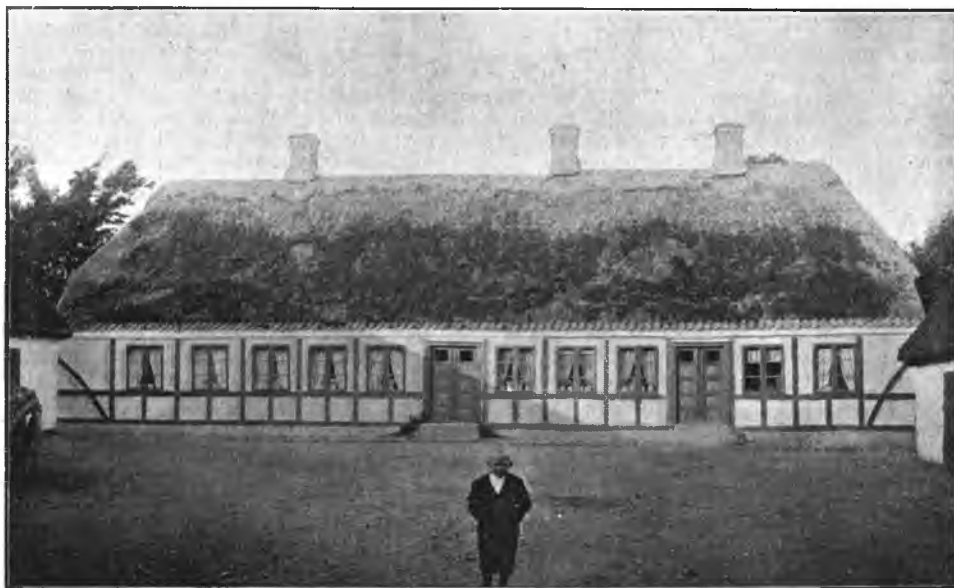

Bommeskovgaard.

bortforpagtet til *Christen Madsen*, som tiltraadte Forpagtningen 1. April 1899. Chr. Madsen er født i Tranekjær 11. Novbr. 1865 og gift med *Mariane Prytz*, født i Bødstrup 29. Juli 1868.

Matr.-Nr. 7a m. fl. af Stengade. Hartkorn 5 Tdr. ¼ Alb. Ejendomsskyld 43,000 Kr. Brandassurance for Hovedb. og Avlsb. 14,150 Kr. Gaardens samlede Areal 80 Tdr. Ld., deraf Ager 71, Eng 8, Have og Gaardsplads 1. Agermarken drives i en 8 Marksdrift: Byg, Helbrak, Vintersæd, Byg, Roer, Havre og 2aars Græs. Jordens Bonitet er god, lerblandet Muld. Besætningen bestaar af 18 Malkekøer, 10 Stkr. Ungkvæg og Kalve, 1 Tyr, 5 Heste, 1 Plag og 4 Faar. Sidste Aar solgtes c. 15 Fedesvin. Kvægbesætningen, der er af rød dansk Race, vedligeholdes hovedsagelig ved eget Tillæg.

Bommeskovgaard, der ligger c. 650 M. NV. for Vejen fra Tranekjær til Stengade, er Forpagtergaard under Grevskabet Langeland.

Bygningerne er opførte i 1860erne af Bindingsværk med Straatage. Hovedb. ligger i den n. Side af Gaardspladsen, omgivet af Have og Plantninger; den rummer en stor og god Lejlighed.

Jorderne ligger samlede omkring Gaarden over et noget bølgeformet Terræn.

Blomsholm, Tullebølle Sogn. Postforb. og St.: Rudkøbing, hvortil c. 7½ Km. Nuværende Ejer: *Mads Søren Hansen*, som overtog Gaarden 1. Maj 1904, er født i Frellesvig 4. Juli 1880 og gift med *Marie Larsen*, født paa Ejendommen 15. Aug. 1878.

Matr.-Nr. 9a m. fl. af Lykkeby. Hartkorn 5 Tdr. 2 Skpr. 2 Fdkr. 2½ Alb. Ejendomsskyld 43,000 Kr. Brandassurance for Hovedb. 5,100 Kr., for Avlsb. 15,100 Kr. Gaardens samlede Areal 54 Tdr. Ld., deraf Ager 38, Kultureng 14, Dæmning 1, Have og Gaardsplads 1. Agermarken drives uden fast Sædskifte. Jordens Bonitet er Lermuld paa Lerunderlag. Besætningen bestaar af 20 Malkekøer, 11 Stkr. Ungkvæg og Kalve, 1 Tyr og 4 Heste. Sidste Aar solgtes c. 60 Fedesvin. Kvægbesætningen, der er af rød dansk Race, vedligeholdes hovedsagelig ved eget Tillæg.

Blomsholm ligger højt og overmaade smukt ved Vejen fra Lykkeby til Stranden med Udsigt over Langelandsbæltet til Lolland. Tidligere var den Fæste under Grevskabet Langeland, men købtes til Frihed af den nuværende Ejer, da han i 1904 overtog Gaarden efter sin Svigerfader, Hans Jacob Larsen, der atter i 1864 havde overtaget Fæstet efter sin Fader, Hans Larsen.

Bygningerne er opførte 1910, da Gaarden udflyttedes fra Lykkeby til sin nuværende Plads. De er af Grundmur, Hovedb. tækket med Cementsten, Avlsb. med Pandeplader. Den kønne Hovedb. er opført i Villastil med stor, pyntelig Altan og rummer en god, moderne indrettet Lejlighed. Avlsb. bestaar af en mægtig Længe, 36 M. lang og 20½ M. dyb med 2¾ M. høj, muret Trimpel, i hvilken Laden og samtlige Stalde har Plads. Mod S. og Ø. er Gaarden omgivet af et smukt Haveanlæg.

Jorderne, som har en ret jævn Overflade, strækker sig navnlig mod Ø. og V.

Maglemose, Tullebølle Sogn. Postforb.: Tullebølle, og St.: Rudkøbing, hvortil c. 9 Km. Nuværende Ejer: *Grevskabet Langeland*. Gaarden er bortforpagtet til *Rasmus Gotfredsen Rasmussen*, som tiltraadte Forpagtningen 1. Maj 1892. R. G. Rasmussen er født i Lykkeby 21. Septbr. 1861.

Matr.-Nr. 8a m. fl. af Stengade. Hartkorn 5 Tdr. 3 Fdkr. Ejendomsskyld 39,500 Kr. Gaardens samlede Areal 65 Tdr. Ld., deraf Ager 56, Mose 8, Have og Gaardsplads 1. Agermarken drives i en 8 Marksdrift: Helbrak, Hvede, Byg, Roer, Byg, Havre og 2aars Græs. Jordens Bonitet er noget uensartet, dels lermuldet, dels lettere muldet. Besætningen bestaar af 18 Malkekøer, 7 Stkr. Ungkvæg og Kalve, 1 Tyr, 4 Heste og 13 Faar. Sidste Aar solgtes c. 15 Fedesvin. Kvægbesætningen, der er af rød dansk Race, vedligeholdes hovedsagelig ved eget Tillæg.

Maglemose ligger meget smukt ved Skov og Strand ved Vejen fra Stengade til Havet og er en Forpagtergaard under Grevskabet Langeland. Bygningerne er af Bindingsværk med Straatage. Hovedb. ligger mod N., omgivet af Have og Plantninger. Jorderne ligger samlede omkring Gaarden over et ret jævnt Terræn.

Kohave, Tullebølle Sogn. Postforb.: Tullebølle, og St.: Spodsbjerg, hvortil c. 7½ Km. Gaarden ligger c. 11 Km. fra Rudkøbing. Nuværende Ejer: *Grevskabet Langeland*. Gaarden er bortforpagtet til *Jens Jørgensen Kaae*, som tiltraadte Forpagtningen 1. April 1902. J. J. Kaae er født paa Ejendommen 7. Decbr. 1875 og gift med *Karen Johanne Pedersen*, født i Erikstrup 9. Novbr. 1882.

Matr.-Nr. 9a af Stengade. Hartkorn 6 Tdr. 2 Skpr. 2 Fdkr. Ejendomsskyld 45,000 Kr. Brandassurance for Hovedb. og Avlsb. 11,500 Kr. Gaardens samlede Areal 76 Tdr. Ld., deraf Ager 71, Eng og Mose 4, Have og Gaardsplads 1. Agermarken drives i en 8 Marksdrift: Byg, Havre, Helbrak, Vintersæd, Roer, Blandsæd og 2aars Græs. Jordens Bonitet er dels lermuldet, dels af lettere Besætningen bestaar af 18 Malkekøer, 10 Stkr. Ungkvæg og Kalve, 1 Tyr, 6 Heste, 2 Plage og 1 Faar. Sidste Aar solgtes c. 260 Maanedsgriise. Kvægbesætningen, der er af rød dansk Race, vedligeholdes hovedsagelig ved eget Tillæg.

Køhave er nu Forpagtergaard under Grevskabet Langeland, men tidligere var den Livsfæste under Grevskabet og var saaledes fra 1864 til 1902 bortfæstet til den nuværende Forpagters Fader, Peder Nielsen Jørgensen.

Gaarden ligger tæt Ø. for Vejen fra Stengade til Tranekjær, omgivet af sine noget kuperede Jorder. Bygningerne er opførte 1850 af Bindingsværk med Straatage. Hovedb. ligger i den Ø. Side af Gaardspladsen, omgivet af Have og Plantninger. Udenfor den egentlige Gaardplan findes Svinestald og Materialhus.

Skindager, Tullebølle Sogn. Postforb. og St.: Rudkøbing, hvortil c. 9 Km. Nuværende Ejer: *Grevskabet Langeland*. Gaarden er bortfæstet til *Lars Jensen*, som tiltraadte Fæstet 1872. L. Jensen er født i Vejby Sogn 19. Jan. 1842 og gift med *Marentine Marie Olsen*, født i Frellesvig 17. Febr. 1841.

Matr.-Nr. 6 m. fl. af Frellesvig. Hartkorn 5 Tdr. 3 Skpr. 1¼ Alb. Ejendomsskyld 35,000 Kr. Brandassurance for Hovedb. og Avlsb. 9,600 Kr. Gaardens samlede Areal 60 Tdr. Ld., deraf Ager 58, Mose 1, Have og Gaardsplads 1. Agermarken drives i en 7 Marksdrift: Byg, benyttet Brak, Vintersæd, Byg, Havre og 2aars Græs. Jordens Bonitet er dels god Lermuld, dels af noget lettere Beskaffenhed. Besætningen bestaar af 15 Malkekøer, 12 Stkr. Ungkvæg og Kalve, 1 Tyr, 5 Heste og 2 Plage. Sidste Aar solgtes 31 Fedesvin. Kvægbesætningen, der er af rød dansk Race, vedligeholdes hovedsagelig ved eget Tillæg.

Skindager, der ligger ved Lohals Landevej, er Fæste under Grevskabet Langeland. Den nuværende Fæster har afløst sin Svigerfader, Henrik Hansen, der c. 1848 fik Gaarden i Fæste.

Bygningerne er opførte 1853 og bærer alle Straatage. Hovedb., som ligger i den Ø. Side af Gaardspladsen, er af Grundmur, Avlsb. af Bindingsværk. Udenfor den egentlige Gaardplan ligger Svinestald og Brændselshus.

Jorderne falder i to Afdelinger med 40 Tdr. Ld. ved Gaarden og 20 Tdr. Ld. c. 1 Km. mod Ø. Overfladen er jævn og god.

Frellesbjerggaard, Snøde Sogn. Postforb.: St. Snøde, og St.: Rudkøbing, hvortil c. 22 Km. Nuværende Ejer: *Niels Christian Nielsen*, som overtog Gaarden 1. April 1893, er født paa Ejendommen 19. Novbr. 1865 og gift med *Caroline Hansen*, født paa Halsmose i Snøde Sogn 4. Maj 1869.

Matr.-Nr. 21a af St. Snøde. Hartkorn 4 Tdr. 4 Skpr. 3 Fdkr. 1 Alb. Ejendomsskyld 35,000 Kr. Brandassurance for Hovedb. 4,589 Kr., for Avlsb. 10,101 Kr. Gaardens samlede Areal 52 Tdr. Ld., deraf Ager 41, Eng og Mose 10, Have og Gaardsplads 1. Agermarken drives i en 7 Marksdrift: ½ Græs ½ Roer, Havre, Byg, ½ Helbrak ½ benyttet Brak, Vintersæd, Byg og 1aars Græs. Jordens Bonitet er Lermuld paa Lerunderlag. Besætningen bestaar af 14 Malkekøer, 7 Stkr. Ungkvæg og Kalve, 1 Tyr, 4 Heste, 1 Plag og 4 Faar. Sidste Aar solgtes c. 20 Fedesvin. Kvægbesætningen, der er af rød dansk Race, vedligeholdes hovedsagelig ved eget Tillæg.

Frellesbjerggaard ligger ved Vejen fra Snøde (skreves 1360: Snødde og 1386: Snodwith) til Stranden med meget smuk Udsigt over den kønne, skovrige Egn og mod Ø. ud over Havet. Tidligere var den Fæste under Hovedgaarden Steensgaard, men 1860 blev den frikøbt af Peder Nielsen († 1877), hvis Enke i 1893 skødede Ejendommen til deres Søn, den nuværende Ejer.

Bygningerne er opførte 1848 efter Ildsvaade af Bindingsværk med Straatage. Hovedb. ligger i den v. Side af Gaardspladsen, omgivet af Haven. Udenfor den egentlige Gaardplan er bygget en Svinestald og et Brændselshus.

Jorderne ligger samlede omkring Gaarden over et noget kuperet Terræn.

Jeppegaarden, Snøde Sogn. Postforb.: St. Snøde, og St.: Rudkøbing, hvortil c. 22 Km. Nuværende Ejer: *Jens Jepsen Hansen*, som overtog Gaarden 11. Juni 1885, er født paa Ejendommen 26. April 1862 og gift med *Marie Hansen*, født i Tressebølle 16. Juli 1863.

Matr.-Nr. 24 m. fl. af St. Snøde. Hartkorn 5 Tdr. 5 Skpr. Ejendomsskyld 41,000 Kr. Brandassurance for Hovedb. 6,550 Kr., for Avlsb. 10,130 Kr. Gaardens samlede Areal 53 Tdr. Ld., deraf Ager 50, Eng 2, Have og Gaardsplads 1. Agermarken drives i en 8 Marksdrift: Havre, Roer, Byg, ½ Helbrak ½ benyttet Brak, ½ Hvede ½ Rug, Byg og 2aars Græs. Jordens Bonitet er god, frugtbar

Muld paa Lerunderlag. Besætningen bestaar af 16 Malkekøer, 8 Stkr. Ungkvæg og Kalve, 2 Tyre, 4 Heste, 2 Plage og 5 Faar. Sidste Aar solgtes c. 50 Fedesvin. Kvægbesætningen, der er af rød dansk Race, vedligeholdes hovedsagelig ved eget Tillæg.

Jeppegaarden ligger i St. Snøde By og har i sin Tid været Fæste under Stamhuset Nedergaard. I mere end 150 Aar var den bortfæstet til samme Slægt, indtil den nuværende Ejers Fader, Hans Jørgen Hansen, købte den til Frihed, efter at han 1862 havde taget Fæstet i Arv efter sin Svigerfader, Jens Jeppesen.



Jeppegaarden.

Den grundmurede, teglhængte Hovedb. er opført 1886 i den n. Side af Gaardspladsen. Avlsb. er opførte 1887 af Bindingsværk med Straatage. Udenfor den egentlige Gaardplan er bygget et Materialhus og en rummelig Bræddelade.

Jorderne ligger samlede omkring Gaarden over et ret jævnt Terræn.

Sydringgaard, Snøde Sogn. Postforb.: St. Snøde, og St.: Rudkøbing, hvortil c. 22 Km. Nuværende Ejer: *Erik Nielsen*, som overtog Gaarden 1885, er født i Longelse 26. Septbr. 1864.

Matr.-Nr. 25a m. fl. af St. Snøde. Hartkorn 6 Tdr. 2 Skpr. 3 Fdkr. 1½ Alb. Ejendomsskyld 46,500 Kr. Gaardens samlede Areal 55 Tdr. Ld., deraf Ager 51½, Mose 1½, Skov ½, Have og Gaardsplads 1½. Agermarken drives i en 9 Marksdrift: Byg, Havre, Helbrak, Hvede, Byg, ½ Roer ½ Byg, Havre og 2aars Græs. Jordens Bonitet er Lermuld paa Lerunderlag. Besætningen bestaar af 18 Malkekøer, 10 Stkr. Ungkvæg og Kalve, 1 Tyr og 5 Heste. Sidste Aar solgtes c. 10 Fedesvin og c. 100 Maanedsgriise. Kvægbesætningen, der er af rød dansk Race, vedligeholdes hovedsagelig ved eget Tillæg.

Sydringgaard, der ligger i St. Snøde By, blev ved Midten af forrige Aarhundrede købt fri fra Fæste under Hovedgaarden Steensgaard af Morten Rasmussen, som 1864 skødede Ejendommen til sin Søn, Rasmus Jørgensen Rasmussen († 1885), af hvis Enke den nuværende Ejer, hendes Nevø, har købt.

Hovedb., der ligger i den nv. Side af Gaardspladsen, er opført 1869 af Grundmur med Tegltag. Avlsb. er af Bindingsværk med Straatage, dels ældre, dels yngre. Jorderne strækker sig navnlig mod S. over et ret jævnt Terræn.

Søndergaard, Stoense Sogn. Postforb.: St. Snøde, og St.: Rudkøbing, hvortil c. 25 Km. Nuværende Ejer: *Niels Eriksen*, som overtog Gaarden 1. April 1875, er født paa Ejendommen 1. Maj 1849 og gift med *Caroline Christiansen*, født i Bødstrup 19. Juli 1848.

Matr.-Nr. 5a m. fl. af Stoense. Hartkorn 4 Tdr. 1 Fdkr. $\frac{1}{4}$ Alb. Ejendoms-skyld 35,500 Kr. Brandassurance for Hovedb. 4,609 Kr., for Avlsb. 8,055 Kr. Gaardens samlede Areal 50 Tdr. Ld., deraf Ager 46 $\frac{1}{2}$, Mose 1, Græsningsjord 1 $\frac{1}{2}$, Have og Gaardsplads 1. Agermarken drives i en 8 Marksdrift: Havre, $\frac{1}{2}$ Roer $\frac{1}{2}$ Bælgsæd, Byg, Helbrak, Vintersæd, Byg og 2aars Græs. Jordens Bonitet er dels lermuldet, dels af lettere Beskaffenhed. Besætningen bestaar af 14 Malkekøer, 6 Stkr. Ungkvæg og Kalve, 1 Tyr, 4 Heste og 9 Faar. Sidste Aar solgtes 16 Fedesvin. Kvægbesætningen, der er af rød. dansk Race, vedligeholdes hovedsagelig ved eget Tillæg.

Søndergaard er Arvefæste under Grevskabet Langeland, købt fra Livsfæste, da den nuværende Ejer overtog den efter sin Plejefader, Ole Jørgensen, der allerede i 1830erne havde faaet den i Fæste.

Gaarden ligger meget smukt c. 2 Km. V. for Stoense mod Stranden med Udsigt over Havet til den fynske Kyst. Bygningerne er opførte efter Ildsvaade 1849 af Bindingsværk med Straatage. Hovedb. ligger mod N., omgivet af Have og Plantninger.

Jorderne strækker sig navnlig mod Ø. og V. over et noget bakket Terræn.

Korsegaard, Stoense Sogn. Postforb.: St. Snøde, og St.: Rudkøbing, hvor-til c. 25 Km. Nuværende Ejer: *Anders Thøgersen*, som overtog Gaarden 1. April 1912, er født i Hygum 8. Oktbr. 1883 og gift med *Nancy Hansen*, født i Køben-havn 17. Juli 1879.



Korsegaard.

Matr.-Nr. 11 af Stoense. Hartkorn 4 Tdr. 2 Skpr. 2 Fdkr. 1 Alb. Ejendoms-skyld 39,000 Kr. Brandassurance for Hovedb. 6,700 Kr., for Avlsb. 11,950 Kr. Gaardens samlede Areal 50 Tdr. Ld., deraf Ager 48, Mose 1, Have og Gaards-plads 1. Agermarken drives i en 8 Marksdrift: Havre, Roer, Byg, Helbrak, Hvede, Byg og 2aars Græs. Jordens Bonitet er dels lermuldet, dels af mose-agtig Beskaffenhed. Besætningen bestaar af 15 Malkekøer, 14 Stkr. Ungkvæg og Kalve, 1 Tyr og 4 Heste. Sidste Aar solgtes c. 35 Fedesvin. Kvægbesætningen, der er af rød dansk Race, vedligeholdes hovedsagelig ved eget Tillæg.

Korsegaard blev 1892 af den nuværende Ejers Svigerfader, Hans Hansen, købt fri fra Fæste under Grevskabet Langeland. Han havde 1862 overtaget Fæstet efter sin Morfader, Peder Rasmussen, som sad inde med Ejendommen gennem første Halvdel af forrige Aarhundrede.

Gaarden ligger ved Vejen fra Stoense (skreves 1395: Stugnes) til Lohals. Beliggenheden er overordentlig smuk med vid Udsigt mod V. til den skovrige, fynske Kyst. Hovedb. er opført 1907 i den s. Side af Gaardspladsen, fritliggende, af Grund-

mur med Cementstenstag; den er forsynet med høj Frontespice med gennemgaaende 2 Fags Kvist, og fra den gode, rummelige Lejlighed fører en Veranda ud i den kønt anlagte Have. Avlsb. er af Bindingsværk med Straatage, opførte 1862. Udenfor den egentlige Gaardplan ligger en Svinestald.

Jorderne omgiver Gaarden til alle Sider; Overfladen er noget kuperet.
I Stoense nævnes 1477 Adelsmændene Thomes Tube og Axel Axelsen.

Børregaard, Stoense Sogn. Postforb.: St. Snøde, og St.: Rudkøbing, hvor-til c. 25 Km. Nuværende Ejer: *Hans Hansen*, som overtog Gaarden 1. April 1888, er født i Tullebølle Sogn 24. Septbr. 1855 og gift med *Martha Hansen*, født i Tullebølle Sogn 17. Oktbr. 1861.

Matr.-Nr. 17a m. fl. af Stoense. Hartkorn 6 Tdr. 1 Skp. 1 Fdkr. 2½ Alb. Ejendomsskyld 46,000 Kr. Brandassurance for Hovedb. 6,920 Kr., for Avlsb. 8,680 Kr., desuden for 2 Beboelseshuse 5,250 Kr. Gaardens samlede Areal 52 Tdr. Ld., deraf Ager 49½, Mose 1½, Have og Gaardsplads 1. Agermarken drives i en 7 Marksdrift: Byg, ½ Helbrak ½ benyttet Brak, ½ Hvede ½ Roer, Byg, Havre og 2aars Græs. Jordens Bonitet er noget uensartet, dels Lermuld, dels Letmuld. Besætningen bestaar af 18 Malkekøer, 8 Stkr. Ungkvæg og Kalve, 1 Tyr, 4 Heste og 1 Plag. Sidste Aar solgtes c. 20 Fedesvin. Kvægbesætningen, der er af rød dansk Race, vedligeholdes hovedsagelig ved eget Tillæg.



Børregaard.

Børregaard, der i sin Tid har været Fæste under Hovedgaarden Steensgaard, synes allerede ret tidlig at være købt til Frihed. Kort før Midten af forrige Aarhundrede ejedes den af Sognefoged Hans Jensen, der c. 1855 efterfulgtes af sin Svigersøn, den senere Sognefoged Lars Børresen. Af ham købte 1888 den nuværende Ejer, der ligeledes har indtaget en betroet Stilling i det offentlige Liv som Sogneraadformand, Næstformand i den stedlige Landboforening m. m.

Gaarden ligger i Stoense By ved Lohals Landevej, omgivet af sine jævne, gode Jorder. Bygningerne er af Bindingsværk med Straatage, opførte 1867—74. Udenfor den egentlige Gaardplan ligger en Svinestald, og her er tillige i 1905 opført en rummelig, paptækket Bræddelade. Den hyggelige, velindrettede Hovedb. ligger mod S., omgivet af den kønne Have.

Ved Stoense vistes endnu, da L. Boths »Danmark« udkom, »Kæmpen Rudskes Grav«.

Hvidgaard, Stoense Sogn. Postforb.: St. Snøde, og St.: Rudkøbing, hvor-til c. 22 Km. Nuværende Ejere: *Lars Dinesen Pedersen* og *Ane Marie Kirstine Pedersen*, som overtog Gaarden i 1900, er fødte paa Ejendommen henholdsvis 4. Marts 1859 og 12. Maj 1844.

Matr.-Nr. 2 m. fl. af Skattebølle. Hartkorn 5 Tdr. 2 Skpr. 1 Fdkr. $\frac{1}{2}$ Alb. Ejendomsskyld 36,000 Kr. Brandassurance for Hovedb. og Avlsb. c. 14,000 Kr. Gaardens samlede Areal 54 Tdr. Ld., deraf Ager 49, Mose 2, Skov $\frac{1}{2}$, Græsningsjord $1\frac{1}{2}$, Have og Gaardsplads 1. Agermarken drives i en 7 Marksdrift: Byg, Havre, Helbrak, Vintersæd, Byg og 2aars Græs. Jordens Bonitet er dels lermuldet, dels af noget lettere Beskaffenhed. Besætningen bestaar af 12 Malkekøer, 6 Stkr. Ungkvæg og Kalve, 1 Tyr, 4 Heste, 1 Plag og 6 Faar. Sidste Aar solgtes 5 Fedesvin. Kvægbesætningen, der er af rød dansk Race, vedligeholdes hovedsagelig ved eget Tillæg.

Hvidgaard var tidligere Fæste under Stamhuset Nedergaard, men købtes 1868 til Frihed af de nuværende Ejeres Fader, Christian Pedersen (Hvid), som 1853 havde taget Fæstet i Arv efter sin Svigerfader, Hans Clausen.

Gaarden ligger meget smukt ved Vejen fra Stoense til Endebølle med Udsigt over Kysten og Havet over til Fyn. Bygningerne er opførte 1854 og bærer alle Straatage. Hovedb. er af Grundmur og ligger mod Ø., Avlsb. er af Bindingsværk. Udenfor den egentlige Gaardplan er bygget en Kornhjem og et Materialhus.

Jorderne strækker sig navnlig mod SV. over et noget kuperet Terræn.

1442 nævnes en Væbner Braske i »Øgnebølle« og 1459 Claus Baad i »Ennebølle«.

Navnegaarden, Stoense Sogn. Postforb.: St. Snøde, og St. Rudkøbing, hvortil c. 22 Km. Nuværende Ejer: *Peder Jensen Pedersen*, som overtog Gaarden 1. April 1904, er født i Bødstrup 4. Oktbr. 1879 og gift med *L. Amalie Hansen*, født i Skråbeløv 9. Jan. 1878.



Navnegaarden.

Matr.-Nr 4 m. fl. af Skattebølle. Hartkorn 6 Tdr. 3 Skpr. 2 Fdkr. Ejendomsskyld 46,000 Kr. Brandassurance for Hovedb. og Avlsb. c. 17,000 Kr. Gaardens samlede Areal 67 Tdr. Ld., deraf Ager $52\frac{1}{2}$, Eng og Mose $3\frac{1}{2}$, Græsningsjord 10, Have og Gaardsplads 1. Agermarken drives i en 9 Marksdrift: Havre, Helbrak, Hvede, Byg, Roer, Byg, Blandsæd og 2aars Græs. Jordens Bonitet er god, frugtbar Lermuld. Besætningen bestaar af 18 Malkekøer, 14 Stkr. Ungkvæg og Kalve, 1 Tyr, 4 Heste, 1 Plag og 7 Faar. Sidste Aar solgtes c. 30 Fedesvin. Kvægbesætningen, der er af rød dansk Race, vedligeholdes hovedsagelig ved eget Tillæg.

Navnegaarden ligger ved Vejen fra Stoense til Endebølle og har i sin Tid været Fæste under Stamhuset Nedergaard. Den nuværende Ejer købte 1904 Gaarden af Frk. Hansen.

Beliggenheden er overmaade smuk i den sø. Side af de gode, noget kuperede Jorder og med henrivende Udsigt mod V. over Land og Hav. Bygningerne er opførte 1880, da Gaarden udflyttedes fra Stoense By til sin nuværende Plads. Den grund-

murede, teglhængte Hovedb. ligger i den v. Side af Gaardspladsen, omgivet af den store, kønne Have. Avlsb. er af Bindingsværk med Straatage. Udenfor den egentlige Gaardplan findes Svinestalden.

Hele Ejendommen gør med sine velholdte Bygninger i de smukke Omgivelser et meget tiltalende Indtryk.

Kampager, Stoense Sogn. Postforb.: St. Snøde, og St.: Rudkøbing, hvortil c. 22 Km. Nuværende Ejer: *Hans P. Børresen*, som overtog Gaarden 11. Decbr. 1905, er født i Hou 25. Marts 1879 og gift med *Constance Rasmussen*, født paa Jomfrugaarden i Stoense 14. Jan. 1880.

Matr.-Nr. 3a m. fl. af Skattebølle. Hartkorn 5 Tdr. 3 Skpr. 2 Fdkr. 1 Alb. Ejendomsskyld 37,500 Kr. Brandassurance for Hovedb. og Avlsb. c. 17,000 Kr. Gaardens samlede Areal 50 Tdr. Ld., deraf Ager 37½, Mose ½, Skov 1, Græsningsjord 10, Have og Gaardsplads 1. Agermarken drives i en 8 Marksdrift: Havre, Roer, Byg, Helbrak, Vintersæd, Byg og 2aars Græs. Jordens Bonitet er noget letmuldet. Besætningen bestaar af 13 Malkekøer, 10 Stkr. Ungkvæg og Kalve, 1 Tyr, 4 Heste, 1 Plag og 6 Faar. Sidste Aar solgtes c. 10 Fedesvin. Kvægbesætningen, der er af rød dansk Race, vedligeholdes hovedsagelig ved eget Tillæg.

Kampager blev købt til Frihed fra Fæste under Stamhuset Nedergaard, da den nuværende Ejer overtog den. Den sidste Fæster var Jørgen Nielsen, som sad inde med Ejendommen i en meget lang Aarrække.

Gaarden ligger ved Vejen fra Stoense til Endebølle i et frugtbart, skovrigt Landskab og med henrivende Udsigt mod V. over Havet til Fyn. Hovedb., der ligger i den v. Side af Gaardspladsen, er af Grundmur, Avlsb. af Bindingsværk, alt tækket med Straa. Uden for den egentlige Gaardplan ligger en Bræddelade, tækket med Pandeplader.

Jorderne strækker sig mod Ø. over et ret jævnt Terræn.

Steensgaard Møllegaard, Stoense Sogn. Postforb.: Lohals, og St.: Rudkøbing, hvortil c. 25 Km. Nuværende Ejer: Godsejer *Vincens Steensen-Leth* til Hovedgaarden Steensgaard, som overtog Gaarden i 1892, er født paa Hovedgaarden Steensgaard 26. Juli 1838 og gift med *Marie Gjedde*, født paa Hovedgaarden Høiriis 23. Decbr. 1849.

Matr.-Nr. 19b m. fl. af Stoense. Hartkorn 2 Tdr. 7 Skpr. 2 Fdkr. 2¼ Alb. Ejendomsskyld 37,500 Kr. Gaardens samlede Areal 50 Tdr. Ld., deraf Ager 43, Mose 1, Græsningsjord 5, Have og Gaardsplads 1. Agermarken drives i en 8 Marksdrift: Blandsæd, Helbrak, Vintersæd, Byg, Havre og 2aars Græs. Jordens Bonitet er dels Lermuld, dels af lettere Beskaffenhed. Besætningen bestaar af 14 Malkekøer, 4 Stkr. Ungkvæg og Kalve, 1 Tyr og 4 Heste. Sidste Aar solgtes c. 50 Maanedsgriise. Kvægbesætningen, der er af rød dansk Race, vedligeholdes hovedsagelig ved eget Tillæg.

Steensgaard Møllegaard, der hører under Hovedgaarden Steensgaard, ligger ved Lohals Landevej i et skovrigt, afvekslende Landskab og med en pragtfuld Udsigt over Havet mod V.

Den grundmurede teglhængte Hovedb. er opført 1870 i den s. Side af Gaardspladsen. Avlsb. er af Bindingsværk med Straatage.

Jorderne strækker sig navnlig mod N. og Ø. over et noget bølgeformet Terræn.

Brunegaard, Hou Sogn. Postforb.: Lohals, og St.: Rudkøbing, hvortil c. 29 Km. Nuværende Ejerinde: Enkefru *Kirstine Jakobsen*, som overtog Gaarden i 1913 ved sin Mands, *Jacob E. Jakobsens* Død, er født i Emmerbølle 5. Novbr. 1868.

Matr.-Nr. 11a m. fl. af Hou. Hartkorn 4 Tdr. 4 Skpr. 2¼ Alb. Ejendomsskyld 41,000 Kr. Brandassurance for Hovedb. 3,191 Kr., for Avlsb. 12,567 Kr. Gaardens samlede Areal 70 Tdr. Ld., deraf Ager 61½, Eng 6, Skov 1½, Have og Gaardsplads 1. Agermarken drives i en 7 Marksdrift: Helbrak, Hvede, Byg, ½ Roer ½ Kartofler, Havre og 2aars Græs. Jordens Bonitet er en Del forskelligartet, dels Lermuld, dels Sandmuld og dels af moseagtig Beskaffenhed. Besætningen bestaar af 14 Malkekøer, 9 Stkr. Ungkvæg og Kalve, 1 Tyr, 4 Heste.

3 Plage og Føl, 12 Faar. Sidste Aar solgtes 12 Fedesvin. Kvægbesætningen, der er af rød dansk Race, vedligeholdes hovedsagelig ved eget Tillæg.

Brunegaard har tidligere været Fæste under Grevskabet Langeland, men købtes til Frihed 1869 af Anders Jakobsen, som 1895 skødede den til sin Søn, den nuværende Ejerindes afdøde Mand.

Gaarden ligger vidunderlig smukt ved Vejen fra Lohals mod N. til Stranden, omgivet af store, kuplede Skove og med henrivende Udsigt over Havet til Fyn. Bygningerne er af Bindingsværk med Tegltag paa Hovedb. og Straatage paa Avlsb.; de er alle ældre, men velholdte. Hovedb. ligger mod SV. med Have og Plantninger omkring sig.

40 Tdr. Ld. af Jorderne ligger ved Gaarden; Resten er fraliggende i mindre Afstand mod Ø.

Nordspidsen af Langeland er tildels endnu, men har navnlig tidligere været uhyre skovrigt. »Hovdistriktet« (i Kong Valdemars Jordebog: »Ho«) var ifølge Traps »Danmark« i ældre Tid en Skov, som for en stor Del var Kronens Ejendom. Ved Nordøstspidsen af Øen har Ho- eller Hovborg ligget; det nu næsten helt udjævnede Voldsted var tidligere en høj, firsidet Banke, omgivet af dobbelte Grave undtagen mod Ø., hvor Havet gik ind. Paa Banken er der fundet Mursten. I Skoven »Kronens Have« paa Vestsiden af en Banke vises Tomten af de Danskes Lejr i Svenskekrigen. Og i Skoven »Østre Stigehave« er der undersøgt en Boplads fra den ældre Jernalder.

Gjertrudsholm, Tryggeløv Sogn. Postforb. og St.: Tryggeløv, hvortil c. ½ Km. Gaarden ligger c. 18 Km. fra Rudkøbing. Nuværende Ejer: *Christian*



Gjertrudsholm.

Mathæus Hansen, som overtog Gaarden 1. April 1893, er født i Hesselbjerg 5. Marts 1848 og gift med *Caroline Hansen*, født i Ristinge 19. Septbr. 1860.

Matr.-Nr. 10a m. fl. af Tryggeløv. Hartkorn 4 Tdr. 4 Skpr. 1 Fdkr. 2½ Alb. Ejendomsskyld 45,600 Kr. Brandassurance for Hovedb. 7,344 Kr., for Avlsb. 10,200 Kr. Gaardens samlede Areal 43 Tdr. Ld., deraf Ager 42, Have og Gaardsplads 1. Agermarken drives i en 7 Marksdrift: Byg, Havre, benyttet Brak, Vintersæd, Blandsæd og 2aars Græs. Jordens Bonitet er god, frugtbar Lermuld. Besætningen bestaar af 12 Malkekøer, 6 Stkr. Ungkvæg og Kalve, 1 Tyr, 4 Heste, 2 Plage og 5 Faar. Sidste Aar solgtes c. 15 Fedesvin. Kvægbesætningen, der er af rød dansk Race, vedligeholdes hovedsagelig ved eget Tillæg.

Gjertrudsholm er oprettet 1814 af Løjtnant Graa, som imidlertid under den faa Aar senere indtraadte Pengekrise maatte gaa fra Gaarden. 1847—67 ejedes den af Proprietær Hedemann, efter hvis Død den 1873 købtes af Forpagter Andersen paa Lykkesholm, af hvem den nuværende Ejer har købt.

Gaarden ligger c. 200 M. Ø. for Bagnkop Landevej, omtrent midt paa sine gode, ret jævne Jorder. Den anselige, 2etages Hovedb. er opført 1814 af Grundmur i den n. Side af Gaardspladsen. Bag den strækker sig den store, velholdte Have. Den v. Avlsb. er opført efter Ildsvaade 1873 af Grundmur, medens den ø. Avlsb. er opført af Bindingsværk c. 1875.

Christen Madsens Gaard i Kinderballe, Tryggeløv Sogn. Postforb. og St.: Tryggeløv, hvortil c. 1 Km. Gaarden ligger c. 17 Km. fra Rudkøbing. Nuværende Ejer: *Christen Madsen*, som overtog Gaarden 1. Jan. 1883, er født i Kinderballe 2. Septbr. 1856 og gift med *Annette Jørgensen*, født paa Ejendommen 18. April 1854.

Matr.-Nr. 11a m. fl. af Kinderballe. Hartkorn 4 Tdr. 5 Skpr. 3 Fdkr. 2 Alb. Ejendomsskyld 35,500 Kr. Brandassurance for Hovedb. og Avlsb. c. 8,100 Kr. Gaardens samlede Areal 49 Tdr. Ld., deraf Ager 44, Eng 3, Mose 1, Have og



Christen Madsens Gaard.

Gaardsplads 1. Agermarken drives i en 7 Marksdrift: Hvede efter Halvbrak, Byg, Roer, Byg, Havre og 1½aars Græs. Jordens Bonitet er Lermuld paa Lerunderlag. Besætningen bestaar af 12 Malkekøer, 7 Stkr. Ungkvæg og Kalve, 1 Tyr, 4 Heste, 2 Plage og 3 Faar. Sidste Aar solgtes c. 35 Fedesvin. Kvægbesætningen, der er af rød dansk Race, vedligeholdes hovedsagelig ved eget Tillæg.

Den hyggelige, gamle Gaard ligger i Kinderballe By og er nu Arvefæste under Grevskabet Langeland, købt fra Livsfæste samtidig med, at den nuværende Ejer overtog Gaarden efter sin Moder, hvis Mand, Hans Søren Jørgensen, havde haft den i Fæste fra c. 1840 til sin Død 1859.

Bygningerne er af Bindingsværk med Straatage. Hovedb., der ligger i den s. Side af Gaardspladsen, er opført 1840; Avlsb. er noget ældre, men velholdte og solide.

Af Jorderne ligger 25 Tdr. Ld. tæt Ø. for Gaarden, medens Resten er fraliggende c. 1 Km. mod V.

Kinderballe Møllegaard, Tryggeløv Sogn. Postforb. og St.: Tryggeløv, hvortil c. 1 Km. Gaarden ligger c. 17 Km. fra Rudkøbing. Nuværende Ejer: *Johan Peder Johansen*, som overtog Gaarden 1. April 1902, er født i Kjædeby 13. Aug. 1870.

Matr.-Nr. 12a m. fl. af Kinderballe. Hartkorn 4 Tdr. 2 Skpr. $\frac{1}{2}$ Alb. Ejendomsskyld 35,800 Kr. Brandassurance for Hovedb. og Avlsb. 10,800 Kr. Gaardens samlede Areal 48 Tdr. Ld., deraf Ager 40, Eng 6, Mose 1, Have og Gaardsplads 1. Agermarken drives i en 8 Marksdrift: Byg, Roer, Byg, Havre, Helbrak, Hvede, Havre og 1aars Græs. Jordens Bonitet er god Lermuld paa Lerunderlag. Besætningen bestaar af 12 Malkekøer, 8 Stkr. Ungkvæg og Kalve, 1 Tyr, 4 Heste og 1 Plag. Sidste Aar solgtes c. 25 Fedesvin. Kvægbesætningen, der er af rød dansk Race, vedligeholdes hovedsagelig ved eget Tillæg.

Kinderballe Møllegaard har i sin Tid været Fæste under Grevskabet Langeland. 1845 afløstes Hans Hansen som Fæster i Gaarden af sin Søn, Mads Hansen, der 1888 efterfulgtes af sin Svigersøn, Jens Hansen, som samtidig købte Ejendommen fri. Af ham har den nuværende Ejer, Jens Hansens Nevø, købt.



Kinderballe Møllegaard.

Gaarden ligger højt og smukt i Kinderballe By med vid Udsigt over det omliggende Landskab og ud over Østersøen. Bygningerne er af Bindingsværk. Den cementstækkede Hovedb. er opført c. 1865 i den n. Side af Gaardspladsen med Have ud mod Ø. Avlsb. er opførte 1893 og tækkede med Straa. Hovedb., der hviler paa en høj Kælder, muret af Granit, er en karakterfuld og rummelig Bygning.

Jorderne ligger i flere Afdelinger indenfor mindre Afstande; Overfladen er ret jævn. 1460 nævnes i »Thruggeleue« den adelige Væbner Niels Mogensen og 1478 hans Søn, Mogens Nielsen; de tilhørte den langelandske Slægt med et Ben i Vaabenskjoldet.

Carlshaab, Tryggeløv Sogn. Postforb. og St.: Tryggeløv, hvortil c. 1 Km. Gaarden ligger c. 17 Km. fra Rudkøbing. Nuværende Ejer: *Carl Bruun*, som overtog Gaarden 1. April 1887, er født paa Ejendommen 19. Decbr. 1851 og gift med *Augusta Mathilde Hansen*, født i Vindeby 24. Novbr. 1869.

Matr.-Nr. 16a m. fl. af Nørreballe. Hartkorn 3 Tdr. 3 Skpr. 2 Fdkr. $\frac{3}{4}$ Alb. Ejendomsskyld 36,000 Kr. Brandassurance for Hovedb. 5,850 Kr., for Avlsb. 10,350 Kr. Gaardens samlede Areal 42 Tdr. Ld., deraf Ager 35, Eng 6, Have og Gaardsplads 1. Agermarken drives i en 7 Marksdrift: Byg, benyttet Brak, $\frac{1}{2}$ Hvede $\frac{1}{2}$ Byg, Byg, Havre og 2aars Græs. Jordens Bonitet er noget uensartet, dels lermuldet, dels af lettere Beskaffenhed. Besætningen bestaar af 14 Malkekøer, 4 Stkr. Ungkvæg og Kalve, 1 Tyr, 3 Heste, 2 Plage og Føl samt 6 Faar. Sidste Aar solgtes 12 Fedesvin. Kvægbesætningen, der er af rød dansk Race, vedligeholdes hovedsagelig ved eget Tillæg.

Carlshaab, der ligger ved Vejen fra Hesselbjerg til Tryggeløv, blev frikøbt fra Fæste under Grevskabet Langeland af Mads Bruun, som 1827 efterfulgtes af sin Søn, Mads Madsen Bruun, den nuværende Ejers Fader, efter hvem han har taget den i Arv.

Bygningerne er opførte efter Ildsvaade i 1887 og er alle af Grundmur. Den teglhængte Hovedb. ligger frit i den s. Side af Gaardspladsen og rummer en god og hyggelig Lejlighed. Bag den strækker sig den kønne, velholdte Have. Avlsb. bærer Straatage.



Carlshaab.

Jorderne strækker sig navnlig mod N. over et noget kuperet Terræn.

I »Rørløkke Mose« ved Tryggeløv fandt man i 1886 et Par velbevarede Bronce-lurer fra Oldtiden, som efter deres Form syntes at være ældre end alle andre her i Landet fundne Lurer.

Ærø Herred.

Grønvang, Marstal Landsogn. Postforb.: Marstal, hvortil c. 100 M. Nuværende Ejer: *Claus Jørgen Clausen*, som overtog Gaarden 1. Maj 1899, er født i Rise 2. Oktbr. 1862 og gift med *Maren Rasmussen*, født i Marstal Bondeby 6. Juni 1865.

Matr.-Nr. 1b m. fl. af Marstal Bondeby. Hartkorn 3 Tdr. 3 Skpr. 2 Alb. Ejendomsskyld 42,000 Kr. Brandassurance for Hovedb. 8,500 Kr., for Avlsb. 7,400 Kr. Gaardens samlede Areal 35 Tdr. Ld., deraf Ager 34½, Have og Gaardsplads ½. Agermarken drives i en 7 Marksdrift: Blandsæd, benyttet Brak, Vintersæd, ½ Byg ½ Roer, Havre og 2aars Græs. Jordens Bonitet er noget forskellig, dels Lermuld, dels Letmuld. Besætningen bestaar af 12 Malkekøer, 7 Stkr. Ungkvæg og Kalve, 1 Tyr, 4 Heste, 1 Plag og 20 Faar. Kvægbesætningen, der er af rød dansk Race, vedligeholdes hovedsagelig ved eget Tillæg.

Grønvang ligger særdeles smukt i Marstal Bondeby med Udsigt over Havet mod Ø. Den nuværende Ejer har taget Gaarden i Arv efter sin Fader, Claus Olsen Clausen, som 1873 havde købt den af Christen Christensen.

Den skifertækkede Hovedb., der 1904 er opført i den s. Side af Gaardspladsen, og to af Avlsb. er af Grundmur, den tredje Avlslænge af Bindingsværk. Alle Avlsb. bærer Straatage; de er af forskellig Alder, men alle velholdte og solide. Lys og Kraft er indlagt fra Marstal Elektricitetsværk.

Jorderne er fraliggende i en samlet Lod i mindre Afstand mod V.; deres Overflade er ret jævn.

Solskifte, Marstal Landsogn. Postforb.: Marstal, hvortil c. 100 M. Nuværende Ejer: *Hans Mortensen Hansen*, som overtog Gaarden 1. Maj 1886, er født paa Ejendommen 19. Septbr. 1856 og gift med *Maren Christine Clausen*, født i Rise 2. Febr. 1866.

Matr.-Nr. 3a m. fl. af Marstal Bondeby. Hartkorn 4 Tdr. 2 Fdkr. 2½ Alb. Ejendomsskyld 40,200 Kr. Brandassurance for Hovedb. 5,100 Kr., for Avlsb. 7,400 Kr. Gaardens samlede Areal 37½ Td. Ld., deraf Ager 36, Græsningsjord 1, Have og Gaardsplads ½. Agermarken drives i en 7 Marksdrift: Blandsæd, ½ Helbrak ½ benyttet Brak, Vintersæd, ⅓ Roer ⅓ Byg ⅓ Kartoffler, Havre og 2aars Græs. Jordens Bonitet er dels Lermuld, dels Letmuld. Besætningen bestaar af 11 Malkekøer, 6 Stkr. Ungkvæg og Kalve, 3 Heste og 5 Faar. Sidste Aar solgtes c. 15 Fedesvin. Kvægbesætningen, der er af rød dansk Race, vedligeholdes hovedsagelig ved eget Tillæg.

Solskifte ligger i Marstal Bondeby med den skønneste Udsigt mod Ø. over Havet med Smaaøerne i Baggrunden. 1824 overtog Hans Mortensen Gaarden, og 1854 efterfulgtes han af den nuværende Ejers Fader, Rasmus Hansen, der var hans Svigersøn.

Bygningerne, der alle er af Grundmur med Straatage, er opførte 1853 og bestaar af en fritliggende Hovedb. mod S. og af to store Avlsb. foruden en mindre Svinstald. Lys og Kraft er indlagt fra Marstal Elektricitetsværk.

En Del af Jorderne ligger ved Gaarden; Resten er fraliggende c. 1 Km. mod NV. Overfladen er ret jævn.

Rasmus Rasmussens Gaard i Marstal Bondeby, Marstal Landsogn. Postforb.: Marstal, hvortil c. 100 M. Nuværende Ejer: *Rasmus Rasmussen*, som



Rasmus Rasmussens Gaard.

overtog Gaarden 1. April 1886, er født paa Ejendommen 25. Septbr. 1856 og gift med *Kirstine Rasmussen*, født i Marstal Bondeby 17. Oktbr. 1860.

Matr.-Nr. 5a m. fl. af Marstal Bondeby. Hartkorn 4 Tdr. 3 Skpr. 2 Fdkr. 2 Alb. Ejendomsskyld 49,000 Kr. Brandassurance for Hovedb. og Avlsb. c.

15,000 Kr. Gaardens samlede Areal 42 Tdr. Ld., deraf Ager 35, Eng 2½, Græsningssjod 4, Have og Gaardsplads ½. Agermarken drives i en 9 Marksdrift: Blandsæd, benyttet Brak, Vintersæd, Byg, Roer, Havre og 3aars Græs. Besætningen bestaar af 16 Malkekøer, 16 Stkr. Ungkvæg og Kalve, 1 Tyr, 4 Heste og 16 Faar. Kvægbesætningen, der er af rød dansk Race, vedligeholdes hovedsagelig ved eget Tillæg.

Gaarden ligger i Marstal Bondeby med smuk Udsigt mod Ø. til Strynø med Strynø Kalv og de andre maleriske Smaaøer og Holme. Den nuværende Ejer har taget Ejendommen i Arv efter sin Fader, Rasmus Rasmussen, der c. 1855 havde arvet den efter sin Fader, Knud Rasmussen.

Bygningerne er af Grundmur, tækkede dels med Cementsten, dels med Pandeplader. Den anselige Hovedb. er opført 1899 i den ø. Side af Gaardspladsen; den er ud mod Havesiden forsynet med høj 2 Fags Kvist. Staldlængen er bygget 1886, en Ungkvægstald og en Bræddelade 1913. Fra Marstal Elektricitetsværk er indlagt Lys og Kraft.

Jorderne ligger over et ret jævnt Terræn i flere Afdelinger i mindre Afstande mod NV. og S.

Bondebyen Marstal skal efter L. Boths »Danmark« i gammel Tid være anlagt som Staldgaard for et Stutteri, som Hertugerne havde paa Ommel Næs, kaldet »Skovland«. I et Amtsregnskab fra 1514 nævnes »Maerstatt« (det tyske Ord for en Hoppestald), og fra denne Begyndelse skal det senere Fiskerleje og den nuværende blomstrende Handelsplads Marstal have sit Udspring.

R. A. Rasmussens Enkes Gaard i Marstal Bondeby, Marstal Landsogn. Postforb.: Marstal, hvortil c. 100 M. Nuværende Ejerinde: Enkefru *W. Rasmussen*,



R. A. Rasmussens Enkes Gaard.

som overtog Gaarden i 1904 ved sin Mands, *Rasmus Albertsen Rasmussens* Død. Gaarden er bortforpagtet til *Christen Rasmussen Jensen*, som overtog Forpagtningen 1. Maj 1905. C. R. Jensen er født i Lille Rise 18. Maj 1880 og gift med *Cecilie Jensen*, født i Ommel 25. Marts 1887.

Matr.-Nr. 6a m. fl. af Marstal Bondeby. Hartkorn 3 Tdr. 5 Skpr. 2 Fdkr. Ejendomsskyld 46,000 Kr. Gaardens samlede Areal 36 Tdr. Ld., deraf Ager 35½, Have og Gaardsplads ½. Agermarken drives i en 8 Marksdrift: Blandsæd, benyttet Brak, Vintersæd, Roer, Byg, Havre og 2aars Græs. Jordens Bonitet er noget forskellig, dels lermuldet, dels af lettere Beskaffenhed. Besætningen bestaar af 13 Malkekøer, 11 Stkr. Ungkvæg og Kalve, 4 Heste, 2 Plage og 13 Faar. Sidste Aar solgtes c. 30 Fedesvin. Kvægbesætningen, der er af blandet Race, vedligeholdes hovedsagelig ved eget Tillæg.

Gaarden ligger højt og frit i Marstal Bondeby med Udsigt mod Ø. over Havet til Langeland og Strynø med Strynø Kalv. Den nuværende Ejerindes afdøde Mand havde 1896 overtaget Ejendommen efter sin Fader, Rasmus Hansen Rasmussen.

Bygningerne er af Grundmur med Tage dels af Straa og dels af Pap; de er alle ældre, men velholdte. Hovedb. ligger i den s. Side af Gaardspladsen, omgivet af Have og Plantninger.

Jorderne falder i to Afdelinger og er beliggende i mindre Afstande S. og NV. for Gaarden.

Halmøgaard. Marstal Landsogn. Postforb.: Marstal, hvortil c. 3½ Km. Nuværende Ejer: *Mads Hansen Clausen*, som overtog Gaarden 1. April 1898, er født i Rise 2. Marts 1868 og gift med *Karen Rasmussen*, født i Ommel 2. Novbr. 1867.

Matr.-Nr. 26 af Ommel. Hartkorn 4 Tdr. 7 Skpr. 1 Fdkr. ½ Alb. Ejendomsskyld 47,000 Kr. Brandassurance for Hovedb. og Avlsb. c. 14,000 Kr. Gaardens samlede Areal 89 Tdr. Ld., deraf Ager 50, Eng 8, Græsningsjord 30, Have og Gaardsplads 1. Agermarken drives i en 8 Marksdrift: Blandsæd, ½ Helbrak ½ benyttet Brak, Vintersæd, Byg, Roer, Havre og 2aars Græs. Jordens Bonitet er overvejende letmuldet. Besætningen bestaar af 20 Malkekøer, 10 Stkr. Ungkvæg og Kalve, 1 Tyr, 4 Heste, 3 Plage og Føl samt 60 Faar. Sidste Aar solgtes c. 30 Fedesvin. Kvægbesætningen, der er af rød dansk Race, vedligeholdes hovedsagelig ved eget Tillæg.



Halmøgaard.

Halmøgaard ligger ganske overordentlig smukt som den eneste menneskelige Bolig ude paa den lille Ø Halmø, som ligger tæt Ø. for Ommel Hoved og hører under Marstal Landsogn. Mod N. er der en pragtfuld Udsigt til Fyn og Taasinge med hele den Vrimmel af Holme og Smaaøer, der dækker det mellemliggende Hav. Mod Ø. dukker Strynø og Langeland frem, og mod S. følger Øjet den smilende Ærø Kyst vesterpaa, hvor Ærøskøbing ses ude i Horisonten i Ly af Dejgrø og Orehoved. Faa Gaarde i Landet, om overhovedet nogen, har en skønnere Beliggenhed.

1872 solgte Peder Eriksen Christensen Gaarden til Rasmus Eriksen Rasmussen, hvis Enke 1894 skødede den til sin Søn, Jens Andersen Rasmussen, af hvis Arvinger den nuværende Ejer har købt.

Gaarden ligger omtrent midt paa Øen, der har et lidt højt, men temmelig jævnt Terræn. Bygningerne er af Grundmur med Straatage, opførte gennem første Halvdel af forrige Aarhundrede. Hovedb. ligger i den s. Side af Gaardspladsen, omgivet af Haven. Til Drift af de faste Maskiner er installeret Petroleumsmotor.

I L. Boths »Danmark« kaldes Øen fejlagtig »Holmeø« og Gaarden »Holmeøgaard«.

Niels Hansen Kristensens Gaard i St. Rise, Rise Sogn. Postforb.: Ærøskøbing, hvortil c. 3½ Km. Nuværende Ejer: *Niels Hansen Kristensen*, som overtog Gaarden 1. April 1907, er født paa Ejendommen 26. Decbr. 1871, og gift med *Marie Rasmussen*, født i Lille Rise 21. Juli 1884.

Matr.-Nr. 2 m. fl. af St. Rise. Hartkorn 5 Tdr. 3 Skpr. 2¼ Alb. Ejendoms-skyld 39,200 Kr. Brandassurance for Hovedb. 7,000 Kr., for Avlsb. 13,000 Kr. Gaardens samlede Areal 44 Tdr. Ld., deraf Ager 40, Eng 3, Have og Gaardsplads 1. Agermarken drives i en 7 Marksdrift: Blandsæd, Rug, Roer, Byg, Havre og 2aars Græs. Jordens Bonitet er Lermuld paa Lerunderlag. Besætningen bestaar af 14 Malkekøer, 12 Stkr. Ungkvæg og Kalve, 1 Tyr, 5 Heste, 2 Plage og 11 Faar. Sidste Aar solgtes c. 60 Fedesvin. Kvægbesætningen, der er af rød dansk Race, vedligeholdes hovedsagelig ved eget Tillæg.

Gaarden ligger i St. Rise By med henrivende Udsigt mod S. over Havet til den tyske Kyst. I Begyndelsen af forrige Aarhundrede ejedes den af Jens Peder Kristensen, og fra ham gik den i Arv til hans Søn, Niels Hansen Kristensen, som døde tidligt, hvorpaa hans Enke 1870 skødede Ejendommen til sin Søn, Jens Peder Kristensen, den nuværende Ejers Fader.

De kønne, anselige Bygninger er opførte 1913 af Grundmur med Cementstenstage. Hovedb. ligger frit i den ø. Side af Gaardspladsen; den er opført i Villastil med høj Frontespice og rummer en stor og god Lejlighed. Lys og Kraft er indlagt fra Rise Sogns Elektricitetsværk. I Staldene findes brandfri Lofter.

Jorderne strækker sig i to Afdelinger mod V. og N. over et ret jævnt Terræn.

Jens Eriksens Gaard i St. Rise, Rise Sogn. Postforb.: Ærøskøbing, hvortil c. 3½ Km. Nuværende Ejer: *Jens Eriksen*, som overtog Gaarden 20. April 1902, er født paa Ejendommen 2. Juni 1865 og gift med *Ellen Mikkelsen*, født i Stokkeby 24. Marts 1862.



Jens Eriksens Gaard.

Matr.-Nr. 3 m. fl. af St. Rise. Hartkorn 4 Tdr. 6 Skpr. 2 Fdkr. ¼ Alb. Ejendomsskyld 37,100 Kr. Brandassurance for Hovedb. 5,500 Kr., for Avlsb. 9,660 Kr. Gaardens samlede Areal 40 Tdr. Ld., deraf Ager 33, Eng 6½, Have og Gaardsplads ½. Agermarken drives i en 10 Marksdrift: Blandsæd, Vintersæd, Byg, benyttet Brak, Vintersæd, Roer, Havre og 3aars Græs. Jordens Bonitet er dels Lermuld, dels af noget lettere. Beskaffenhed. Besætningen bestaar af 13 Malkekøer, 10 Stkr. Ungkvæg og Kalve, 1 Tyr, 4 Heste, 1 Plag og 13 Faar. Sidste Aar solgtes c. 15 Fedesvin. Kvægbesætningen, der er af rød dansk Race, vedligeholdes hovedsagelig ved eget Tillæg.

Gaarden ligger højt og smukt i St. Rise By med vid Udsigt over Havet mod S., hvor den tyske Kystlinie rander Horisonten. Den nuværende Ejers Fader, Erik Peder Eriksen, havde 1875 taget den i Arv efter sin Fader, Jens Eriksen.

Bygningerne er opførte 1861 af Grundmur med Straatage. Paa en Aftægtsbolig, der ligger udenfor den egentlige Gaardplan, er dog Cementstenstag. Den kønne Hovedb. ligger i den s. Side af Gaardspladsen, omgivet af Have og Plantninger. Lys og Kraft er indlagt fra Rise Sogns Elektricitetsværk.

Jorderne ligger hovedsagelig $\frac{1}{2}$ Km. mod V.; Overfladen er ret jævn.

Ærø er i det hele rig paa Oldtidsminder fra Stenalderen. Alene i Rise Sogn er der fundet 45 Stengrave og i Marstal Landsogn 20. Desuden er der talt 20 Gravhøje, for Størstedelen fra Broncealderen.

Peder Rasmussens Gaard i St. Rise, Rise Sogn. Postforb.: Ærøskøbing, hvortil c. $3\frac{1}{2}$ Km. Nuværende Ejer: Sognefoged og Lægdsmand *Peder Rasmussen*, som overtog Gaarden 1. Novbr. 1898, er født paa Ejendommen 3. Marts 1866 og gift med *Karen Groth*, født paa Rise Mark 28. Febr. 1868.

Matr.-Nr. 6 m. fl. af St. Rise. Hartkorn 5 Tdr. 1 Skp. $2\frac{3}{4}$ Alb. Ejendoms-skyld 38,700 Kr. Brandassurance for Hovedb. 2,600 Kr., for Avlsb. 8,910 Kr. Gaardens samlede Areal 43 Tdr. Ld., deraf Ager 40, Mose 2, Have og Gaards-



Peder Rasmussens Gaard.

plads 1. Agermarken drives i en 8 Marksdrift: Blandsæd, benyttet Brak, Vintersæd, Roer, Byg, Havre og 2aars Græs. Jordens Bonitet er stærk Lermuld. Besætningen bestaar af 17 Malkekøer, 10 Stkr. Ungkvæg og Kalve, 1 Tyr, 5 Heste, 4 Plage og Føl samt 10 Faar. Sidste Aar solgtes 53 Fedesvin. Kvægbesætningen, der er af rød dansk Race, vedligeholdes hovedsagelig ved eget Tillæg.

Gaarden ligger i St. Rise By med pragtfuld Udsigt mod S. over Land og Hav. I Begyndelsen af forrige Aarhundrede købtes den af Rasmus Pedersen, hvis Søn, Peder Rasmussen, siden tog den i Arv. 1870 efterfulgtes han af sin Søn, Rasmus Peder Rasmussen, den nuværende Ejers Fader.

Bygningerne er ganske overvejende af Grundmur og bærer alle Straatage. Hovedb., der ligger mod Ø., omgivet af Haven, er opført 1842, Avlsb. noget senere. Udenfor den egentlige Gaardplan ligger Kostald og Svinestald. Elektrisk Lys og Kraft er indlagt fra Rise Værk.

Jorderne strækker sig mod V. over et ret jævnt Terræn.

Rise Sogn hørte tidligere som Lehn under det 1767 nedlagte »Graasten Gods«, der gennem det meste af et Par Hundrede Aar var i Hænderne paa efter hinanden: Hertug Hans den Yngre, hans Søn, Hertug Christian, dennes Broder, Frederik af Nordborg, og en tredje Broder, Hertug Philip, i hvis Familie Godset forblev, indtil Kong Frederik d. 5. i 1749 købte det af Hertug Frederik.

Nørregaard, Rise Sogn. Postforb.: Ærøskøbing, hvortil c. 3½ Km. Nuværende Ejer: *Jens Larsen Jensen*, som overtog Gaarden 12. April 1912, er født paa Ejendommen 12. April 1887 og gift med *Andrea Rasmussen*, født i Rise 5. Septbr. 1888.

Matr.-Nr. 16a m. fl. af St. Rise. Hartkorn 5 Tdr. 2 Skpr. 1 Fdkr. 1¼ Alb. Ejendomsskyld 38,600 Kr. Gaardens samlede Areal 45 Tdr. Ld., deraf Ager 41½, Eng 2½, Have og Gaardsplads 1. Agermarken drives i en 9 Marksdrift: Blandsæd, Roer, Byg, benyttet Brak, Vintersæd, Havre og 3aars Græs. Jordens Bonitet er god Lermuld paa Lerunderlag. Besætningen bestaar af 16 Malkekøer, 10 Stkr. Ungkvæg og Kalve, 1 Tyr, 4 Heste, 3 Plage og Føl samt 7 Faar. Sidste Aar solgtes c. 25 Fedesvin. Kvægbesætningen, der er af rød dansk Race, vedligeholdes hovedsagelig ved eget Tillæg.

Gaarden ligger i St. Rise By med herlig Udsigt over Østersøen til den tyske Kyst. 1880 skødede Jens Larsen Jensen Ejendommen til sin Søn, Lars Jensen († 1893), hvis Enke derefter i 1912 overdrog den til deres Søn, den nuværende Ejer.



Nørregaard.

Bygningerne er af Grundmur med Straatage. Hovedb., der ligger mod S., og Staldlængen er opført 1892; de øvrige Avlsb. er noget ældre. Lys og Kraft er indlagt fra Rise Sogns Elektricitetsværk.

Halvdelen af Jorderne er beliggende ved Gaarden; Resten er fraliggende c. 2 Km. mod S.; Overfladen er ret jævn.

Ærø skal have lidt betydeligt ved et Angreb af Lübeckerne 1509, ligesom den 1658 blev hjemstøgt af Svenskerne, der i Følge et Sagn skal have ødelagt den sidste af Skovene paa den forhen saa skovrige Ø.

Lars Pedersen Hansens Gaard, St. Rise, Rise Sogn. Postforb.: Ærøskøbing, hvortil c. 6 Km. Nuværende Ejer: *Lars Pedersen Hansen*, som overtog Gaarden i April 1911, er født paa Ejendommen 1. Oktbr. 1872.

Matr.-Nr. 26 af St. Rise. Hartkorn 4 Tdr. 5 Skpr. 2¼ Alb. Ejendomsskyld 37,600 Kr. Brandassurance for Hovedb. og Avlsb. 13,950 Kr. Gaardens samlede Areal 50 Tdr. Ld., deraf Ager 42½, Eng 2½, Græsningsjord 4, Have og Gaardsplads 1. Agermarken drives i en 8 Marksdrift: Blandsæd, Helbrak, Vintersæd, Byg, Roer, Havre og 2aars Græs. Jordens Bonitet er Lermuld paa Lerunderlag. Besætningen bestaar af 15 Malkekøer, 7 Stkr. Ungkvæg og Kalve, 1 Tyr, 4 Heste og 13 Faar. Sidste Aar solgtes c. 30 Fedesvin. Kvægbesætningen, der er af rød dansk Race, vedligeholdes hovedsagelig ved eget Tillæg.

Gaarden ligger S. for St. Rise By i et frodigt og naturskønt Landskab med stor-
slaaet Udsigt over Havet til den tyske Kyst. Gaardens Mark grænser mod S. til Øster-
søen. 1852 købte Lars Peder Hansen Ejendommen. Han døde imidlertid allerede 3 Aar
efter, hvorpaa hans Enke ægtede Anders Berent Nielsen, der 1872 skødede Gaarden
til sin Stedsøn, Hans Peder Hansen, den nuværende Ejers Fader.



Lars Pedersen Hansens Gaard.

Bygningerne er opførte 1891—93 af Grundmur. Den teglhængte Hovedb. ligger i
den v. Side af Gaardspladsen, omgivet af Have og Plantninger. Bryggers og Svine-
stald er tækket med Cementsten, de øvrige Avlsb. med Straa. Tærskningen foregaar
ved Motorkraft.

Jorderne ligger samlede omkring Gaarden over et ret jævnt Terræn.

Albert Christensen Madsens Gaard i Lille Rise, Rise Sogn. Postforb.:
Ærøskøbing, hvortil c. 3½ Km. Nuværende Ejer: *Albert Christensen Madsen*,



Albert Christensen Madsens Gaard.

som overtog Gaarden i Aug. 1900, er født paa Ejendommen 28. Marts 1866 og
gift med *Kirstine Madsen*, født paa Rise Mark 6. Decbr. 1866.

Matr.-Nr. 1 m. fl. af Lille Rise. Hartkorn 5 Tdr. 3 Skpr. 2 Fdkr. 1¼ Alb. Ejendomsskyld 42,400 Kr. Brandassurance for Hovedb. 6,600 Kr., for Avlsb. 8,320 Kr. Gaardens samlede Areal 48 Tdr. Ld., deraf Ager 41½, Eng 5, Skov ½, Have og Gaardsplads 1. Agermarken drives i en 11 Marksdrift: Blandsæd, benyttet Brak, Vintersæd, Byg, Roer, Byg, Havre og 4aars Græs. Jordens Bonitet er god, frugtbar Lermuld. Besætningen bestaar af 15 Malkekøer, 9 Stkr. Ungkvæg og Kalve, 4 Heste, 4 Plage og Føl samt 11 Faar. Sidste Aar solgtes c. 40 Fedesvin. Kvægbesætningen, der er af rød dansk Race, vedligeholdes hovedsagelig ved eget Tillæg.

Gaarden ligger ved Vejen mellem St. og Lille Rise i en smuk og frugtbar Egn med Udsigt over Havet fra Markens højeste Punkt. Den nuværende Ejer har taget den i Arv efter sin Fader, Mads Albertsen Madsen, der atter i 1866 var fulgt efter Hans Albertsen Madsen.

Bygningerne er opførte efter Ildsvaade 1874 af Grundmur med Tegltag paa Hovedb. og Cementstenstage paa Avlsb. Hovedb. ligger i den s. Side af Gaardspladsen og er en køn, anselig Bygning, der rummer en god og velindrettet Lejlighed. Lys og Kraft er indlagt fra Rise Sogns Elektricitetsværk.

Jorderne ligger samlede ved Gaarden med Undtagelse af Engen og 9 Tdr. Ld. Ager, der er fraliggende c. 1 Km. mod Ø.

Thorupgaard, Rise Sogn. Postforb.: Ærøskøbing, hvortil c. 3½ Km. Nuværende Ejer: *Mads Oluf Madsen*, som overtog Gaarden 1. Maj 1911, er født paa Ejendommen 15. Juni 1880 og gift med *Christine Elisabeth Mouritsen*, født 6. Maj 1889.



Thorupgaard.

Matr.-Nr. 2a af Lille Rise. Hartkorn 4 Tdr. 7 Skpr. 1¼ Alb. Ejendomsskyld 40,000 Kr. Brandassurance for Hovedb. og Avlsb. c. 17,000 Kr. Gaardens samlede Areal 40 Tdr. Ld., deraf Ager 36½, Eng 2½, Have og Gaardsplads 1. Agermarken drives i en 8 Marksdrift: Blandsæd, Roer, Byg, ½ Rug ½ Roer, Havre og 3aars Græs. Jordens Bonitet er god lerblandet Muld. Besætningen bestaar af 18 Malkekøer, 8 Stkr. Ungkvæg og Kalve, 2 Tyre, 4 Heste, 1 Plage og 12 Faar. Sidste Aar solgtes c. 50 Fedesvin. Kvægbesætningen, der er af rød dansk Race, vedligeholdes hovedsagelig ved eget Tillæg.

Thorupgaard ligger ved Vejen fra St. Rise til Lille Rise med Udsigt over Havet baade mod N. og S. 1881 gik den i Arv fra Mads Olsen Madsen til hans Søn, Ole Madsen, der atter har skødet den til sin Søn, den nuværende Ejer.

Den meget anselige Gaard er opført 1874 efter Ildsvaade og er helt af Grundmur. Hovedb., der bærer Tegltag, er meget køn med forsirede Gavle; den ligger i den n. Side af Gaardspladsen og rummer en god og hyggelig Lejlighed. Avlsb. bærer Straatage. Elektrisk Lys og Kraft er indlagt fra Rise Sogns Værk.

Jorderne omgiver Gaarden til alle Sider over et ret jævnt Terræn.

Peder Rasmussens Gaard i Lille Rise, Rise Sogn. Postforb.: Ærøskøbing, hvortil c. 3½ Km. Nuværende Ejer: *Peder Rasmussen*, som overtog Gaarden 1. Maj 1875, er født i St. Rise 30. Maj 1849 og gift med *Egedia Christensen*, født i Stokkeby 19. Septbr. 1854.

Matr.-Nr. 3 m. fl. af Lille Rise. Hartkorn 5 Tdr. 2 Skpr. 3 Fdkr. 1½ Alb. Ejendomsskyld 39,800 Kr. Brandassurance for Hovedb. 3,600 Kr., for Avlsb. 9,200 Kr. Gaardens samlede Areal 50 Tdr. Ld., deraf Ager 39, Eng 10, Have og Gaardsplads 1. Agermarken drives i en 9 Marksdrift: Blandsæd, Blandsæd, ½ Brak ½ Rug, Roer, Byg, Havre og 3aars Græs. Jordens Bonitet er dels Lermuld, dels Letmuld. Besætningen bestaar af 16 Malkekøer, 10 Stkr. Ungkvæg og Kalve, 1 Tyr, 4 Heste, 2 Plage og 10 Faar. Sidste Aar solgtes c. 50 Fedesvin. Kvægbesætningen, der er af rød dansk Race, vedligeholdes hovedsagelig ved eget Tillæg.

Gaarden ligger i Lille Rise ved Landevejen mellem Ærøskøbing og Marstal. Fra de højeste Punkter paa Markerne har man en vid Udsigt over det omliggende frugtbare Landskab og over Havet mod N., Ø. og S. Gennem første Halvdel af forrige Aarhundrede ejedes den af Lorents Hansen, der sidst i 1850'erne efterfugtes af sin Søn, Hans Lorentsen. Hans Plejedatter ægtede senere Jens Jørgen Hansen, der saaledes blev Ejer af Gaarden, og med hans Plejedatter igen er den nuværende Ejer gift.

Ældst af Bygningerne er Hovedb., der er opført af Grundmur i Begyndelsen af forrige Aarhundrede. Den n. Avlslønge er bygget 1864 af Bindingsværk, medens de øvrige Avlsb. er opført af Grundmur i 1870'erne. Alle Bygningerne bærer Straatage. Hovedb. ligger mod V. Udenfor den egentlige Gaardplan er bygget en Aftægtsbolig.

Jorderne, som har en noget kuperet Overflade, strækker sig navnlig mod V.

Anders Hansen Andersens Gaard i Lille Rise, Rise Sogn. Postforb.: Ærøskøbing, hvortil c. 3½ Km. Nuværende Ejer: *Anders Hansen Andersen*,



Anders Hansen Andersens Gaard.

som overtog Gaarden 1. Novbr. 1881, er født paa Ejendommen 18. Maj 1842 og gift med *Ane Marie Christensen*, født i Dunkjær 5. Oktbr. 1860.

Matr.-Nr. 4 af Lille Rise. Hartkorn 4 Tdr. 4 Skpr. 2 Fdkr. 1½ Alb. Ejendomsskyld 35,000 Kr. Brandassurance for Hovedb. og Avlsb. 6,700 Kr. Gaardens samlede Areal 41 Tdr. Ld., deraf Ager 38, Eng 2, Have og Gaardsplads 1. Ager-

marken drives i en 8 Marksdrift: Blandsæd, Helbrak, Vintersæd, Byg, Havre og 3aars Græs. Jordens Bonitet er god Lermuld paa Lerunderlag. Besætningen bestaar af 11 Malkekøer, 4 Stkr. Ungkvæg og Kalve, 4 Heste og 13 Faar. Sidste Aar solgtes c. 10 Fedesvin. Kvægbesætningen, der er af rød dansk Race, vedligeholdes hovedsagelig ved eget Tillæg.

Gaarden ligger i Lille Rise By ved Vejen til St. Rise. 1854 skødede Johan Frederik Hansens Enke Ejendommen til deres Søn, Claus Andersen, den nuværende Ejers Fader.

Bygningerne er opførte c. 1830 og bærer alle Straatage. Hovedb., der ligger i den s. Side af Gaardspladsen, omgiven af Have og Plantning, er af Grundmur, Avlsb. af Bindingsværk.

Af Jorderne ligger 28 Tdr. Ld. ved Gaarden, medens Resten er fraliggende i to Afdelinger i mindre Afstande mod V. Overfladen er ret jævn og bekvem.

Jens Groth Hansens Gaard i Lille Rise, Rise Sogn. Postforb.: Ærøskøbing, hvortil c. 3½ Km. Nuværende Ejer: *Jens Groth Hansen*, som overtog Gaarden 1. April 1870, er født paa Rise Mark 29. Marts 1838.



Jens Groth Hansens Gaard.

Matr.-Nr. 5a m. fl. af Lille Rise. Hartkorn 6 Tdr. 4 Skpr. 2 Fdkr. Ejendomskyld 50,900 Kr. Brandassurance for Hovedb. 2,700 Kr., for Avlsb. 9,150 Kr., desuden en Aftægtsbolig 4,000 Kr. Gaardens samlede Areal 60 Tdr. Ld., deraf Ager 53, Eng 6, Have og Gaardsplads 1. Agermarken drives i en 7 Marksdrift: Blandsæd, benyttet Brak, Vintersæd, Byg, Havre og 2aars Græs. Jordens Bonitet er god, kraftig Muld paa Lerunderlag. Besætningen bestaar af 18 Malkekøer, 6 Stkr. Ungkvæg og Kalve, 1 Tyr, 4 Heste, 1 Plag og 8 Faar. Sidste Aar solgtes c. 20 Fedesvin. Kvægbesætningen, der er af rød dansk Race, vedligeholdes hovedsagelig ved eget Tillæg.

Gaarden ligger ved Vejen mellem St. og Lille Rise med herlig Udsigt over Havet mod S. og N. Den nuværende Ejer har taget den i Arv efter sin Svigerfader, Peder Nielsen, i hvis Slægt den gennem flere Generationer er gaaet fra Fader til Søn, der vekslede med Navnene Peder Nielsen og Niels Pedersen.

Bygningerne er alle af Grundmur med Straatage. Hovedb., der ligger mod S., er opført 1856, den v. Avlslænge c. 1865 og de øvrige Avlsb. 1899. Uden for den egentlige Gaardplan er i 1902 bygget en grundmuret, skifertækket Aftægtsbolig. Lys og Kraft er indlagt fra Rise Sogns Elektricitetsværk.

Jorderne ligger i flere Afdelinger i mindre Afstande Ø., N. og V. for Gaarden. Overfladen er noget kuperet.

Hans Simonsen Hansens Gaard i Lille Rise, Rise Sogn. Postforb.: Ærøskøbing, hvortil c. 3 Km. Nuværende Ejer: *Hans Simonsen Hansen*, som overtog Gaarden 1. April 1889, er født i St. Rise 28. April 1854 og gift med *Ellen Kathrine Nielsen*, født i Olde 6. Decbr. 1856.

Matr.-Nr. 14a m. fl. af Lille Rise. Hartkorn 5 Tdr. 2 Skpr. $\frac{1}{4}$ Alb. Ejendomsskyld 37,100 Kr. Brandassurance for Hovedb. og Avlsb. 5,580 Kr. Gaardens samlede Areal 48 Tdr. Ld., deraf Ager 40, Eng 7, Have og Gaardsplads 1. Agermarken drives i en 7 Marksdrift: Blandsæd, benyttet Brak, Vintersæd, Byg, Havre og 2aars Græs. Jordens Bonitet er dels god Lermuld, dels af en noget lettere Beskaffenhed. Besætningen bestaar af 16 Malkekøer, 8 Stkr. Ungkvæg og Kalve, 1 Tyr, 4 Heste, 1 Plag og 5 Faar. Sidste Aar solgtes c. 15 Fedesvin. Kvægbesætningen, der er af rød dansk Race, vedligeholdes hovedsagelig ved eget Tillæg.

Gaarden ligger ved Landevejen mellem Lille Rise og Ærøskøbing med smuk Udsigt mod N. over Havet med alle dets Smaaøer og Holme til den fynske Kyst. Oprindelig var Gaardens Areal kun halvt saa stort, men ved Giftermaal blev den lagt en Nabo-gaard ind under. Den nuværende Ejer har faaet den efter sin Fader, Hans Anders Hansen, som c. 1860 havde faaet den efter sin Svigerfader, Simon Hansen.

Af Bygningerne er Hovedb., opført 1876, og den ø. Længe, opført 1880, begge af Grundmur, medens den n. Længe, opført 1883, er af Bindingsværk. Alle Bygningerne bærer Straatage. Hovedb. ligger i den s. Side af Gaardspladsen, omgivet af Haven.

Jorderne falder i flere Afdelinger, navnlig N. for Gaarden. Overfladen er noget kuperet.

Hans Nielsen Christensens Gaard i Olde, Rise Sogn. Postforb.: Ærøskøbing, hvortil c. $3\frac{1}{2}$ Km. Nuværende Ejer: *Hans Nielsen Christensen*, som overtog Gaarden 1. April 1891, er født paa Ejendommen 7. Jan. 1863 og gift med *Margrethe Sofie Rasmussen*, født i Olde 5. Febr. 1870.

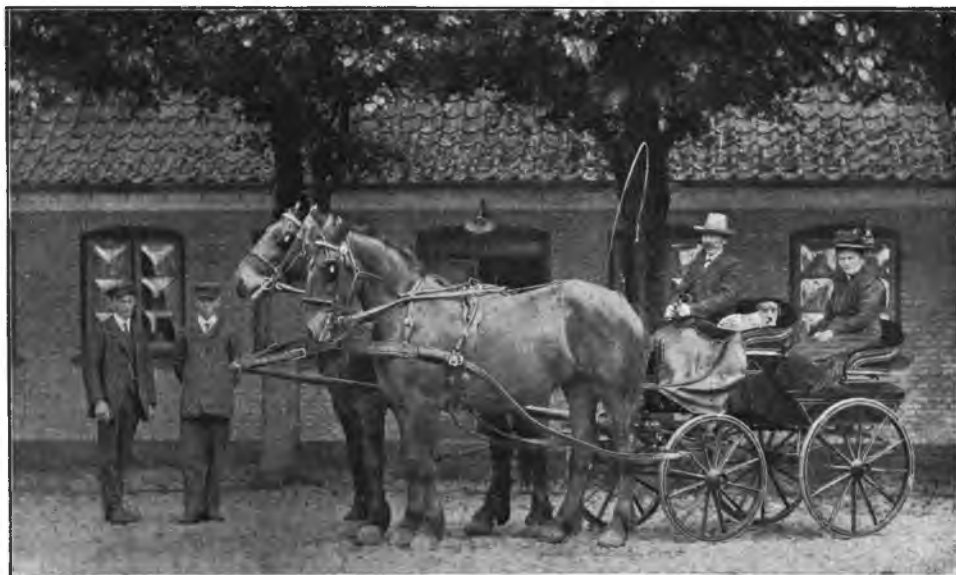

Hans Nielsen Christensens Gaard.

Matr.-Nr. 1 m. fl. af Olde. Hartkorn 6 Tdr. 4 Skpr. 1 Fdkr. $\frac{1}{4}$ Alb. Ejendomsskyld 48,500 Kr. Brandassurance for Hovedb. 4,500 Kr., for Avlsb. 8,500 Kr. Gaardens samlede Areal 56 Tdr. Ld., deraf Ager 55, Have og Gaardsplads 1. Agermarken drives i en 9 Marksdrift: Blandsæd, Helbrak, Vintersæd, Byg, Roer, Havre og 3aars Græs. Jordens Bonitet er Lermuld paa Lerunderlag. Besæt-

ningen bestaar af 19 Malkekøer, 7 Stkr. Ungkvæg og Kalve, 1 Tyr, 5 Heste, 2 Plage og 14 Faar. Sidste Aar solgtes c. 35 Fedesvin. Kvægbesætningen, der er af rød dansk Race, vedligeholdes hovedsagelig ved eget Tillæg.

Gaarden ligger i Olde ved Søby-Marstal Landevej med henrivende Udsigt mod S. over det rigt afvekslende Landskab til Østersøen. 1862 gik Ejendommen i Arv fra Hans Nielsen Christensen til hans Søn, Jørgen Hansen Christensen, den nuværende Ejers Fader. Den Gang var Arealet kun c. 36 Tdr. Ld., men da den nuværende Ejer blev gift, blev hans Hustrues Fædrenegaard lagt ind under.

Bygningerne er af Grundmur, for Størstedelen opførte 1868. Den kønne, teglhængte Hovedb. ligger i den n. Side af Gaardspladsen og rummer en stor og udmærket Lejlighed. Avlsb. er tækkede med Straa. Udenfor den egentlige Gaardplan er bygget en rummelig Bræddelade med Tag af Pandeplader. Lys og Kraft er indlagt fra Tranderup Elektricitetsværk.

Jorderne falder i flere Afdelinger i indtil 1 Km. Afstand fra Gaarden, tildels over et noget uensartet Terræn.

Stokkebygaard, Rise Sogn. Postforb.: Ærøskøbing, hvortil c. 2 Km. Nuværende Ejer: *Hans Christensen Jensen*, som overtog Gaarden 1. Juli 1904, er født paa Ejendommen 1. Septbr. 1863 og gift med *Egidia Rasmussen*, født i St. Rise 2. Juni 1872.



Stokkebygaard.

Matr.-Nr. 1 af Stokkeby. Hartkorn 5 Tdr. 6 Skpr. 2 Fdkr. 2½ Alb. Ejendomsskyld 45,100 Kr. Brandassurance for Hovedb. og Avlsb. c. 16,000 Kr. Gaardens samlede Areal 51½ Td. Ld., deraf Ager 49½, Eng 1, Have og Gaardsplads 1. Agermarken drives i en 7 Marksdrift: Blandsæd, ½ Roer ½ Staldfoder, Vintersæd, Byg, Havre og 2aars Græs. Jordens Bonitet er god Lermuld paa Lerunderlag. Besætningen bestaar af 16 Malkekøer, 9 Stkr. Ungkvæg og Kalve, 1 Tyr, 4 Heste, 2 Plage og 10 Faar. Sidste Aar solgtes c. 40 Fedesvin. Kvægbesætningen, der er af rød dansk Race, vedligeholdes hovedsagelig ved eget Tillæg.

Stokkebygaard, der ligger i Stokkeby, omgivet af et frugtbart og afvekslende Landskab, har været i samme Slægts Eje siden 1745, da den kom i Filip Filipens Besiddelse. Fra ham kom den i 1770erne til hans Svigersøn, Hans Christensen Jensen, der ligeledes efterfulgtes af sin Svigersøn, Jens Thomsen Jensen. Denne døde tidligt, hvorpaa hans Enke ægtede Mads Olsen Madsen, hvis Stedsøn, Hans Christian Jensen, i 1832 tog Gaarden i Arv. Han skødede den i 1862 til sin Søn, Jens Thomsen Jensen, den nuværende Ejers Fader, efter hvem han har taget Ejendommen i Arv.

Bygningerne er opførte 1877 af Grundmur, Hovedb. tækket med Cementsten, Avlsb. med Straa. I 1903 er ved Siden af Hovedb. opført en smuk, grundmuret Bolig med Cementstenstag for Ejerens Fader. Hovedb., der ligger frit i den s. Side af Gaardspladsen, rummer en hyggelig og god Lejlighed. Lys og Kraft er indlagt fra Rise Sogns Elektricitetsværk.

Jorderne falder i flere Afdelinger med Halvdelen ved Gaarden og Resten c. $\frac{1}{4}$ Km. mod Ø. Overfladen er noget bølgeformet.

Paa Stokkeby Mark findes et gammelt Voldsted, »Borret«, der udgøres af en c. 170 F. lang og bred, firkantet Voldbanke, omgivet af en bred Grav.

Christen Jensens Gaard i Olde, Rise Sogn. Postforb.: Ærøskøbing, hvortil c. $3\frac{1}{2}$ Km. Nuværende Ejer: *Christen Jensen*, som overtog Gaarden 1. Maj 1888, er født paa Ejendommen 18. Decbr. 1851.

Matr.-Nr. 10 af Olde. Hartkorn 5 Tdr. 1 Fdkr. 2 Alb. Ejendomsskyld 37,100 Kr. Brandassurance for Hovedb. og Avlsb. 10,200 Kr. Gaardens samlede Areal 41 Tdr. Ld., deraf Ager 39, Eng 1, Have og Gaardsplads 1. Agermarken drives i en 8 Marksdrift: Blandsæd, benyttet Brak, Vintersæd, Byg, Roer, Havre og 2aars Græs. Jordens Bonitet er god, frugtbar Lermuld. Besætningen bestaar af 12 Malkekøer, 6 Stkr. Ungkvæg og Kalve, 1 Tyr, 4 Heste og 7 Faar. Sidste Aar solgtes c. 15 Fedesvin. Kvægbesætningen, der er af rød dansk Race, vedligeholdes hovedsagelig ved eget Tillæg.

Gaarden ligger ved Søby-Marstal Landevej med dejlig Udsigt over Havet mod S. Den nuværende Ejer har taget Gaarden i Arv efter sin Fader, der ligeledes hed Christen Jensen, og som 1840 havde faaet den efter sin Svigerfader, Christen Hansen Albertsen.

Hovedb. og Staldlængen er af Grundmur, de øvrige Avlsb. dels af Grundmur, dels af Bindingsværk. Alle Bygningerne har Straatage. Hovedb., der ligger mod N., omgivet af Have og Plantninger, en opført 1865; Avlsb. er lidt ældre. Lys og Kraft er indlagt fra Tranderup Elektricitetsværk.

Jorderne falder i flere Afdelinger i indtil 2 Km. Afstand fra Gaarden. Overfladen er ret jævn og god.

Skovly, Rise Sogn. Postforb.: Ærøskøbing, hvortil c. 2 Km. Nuværende Ejer: *Jens Jørgen Moritzen*, som overtog Gaarden 6. Marts 1888, er født paa



Skovly.

Ejendommen 17. Septbr. 1857 og gift med *Jensine Jørgensen*, født i Tranderup 3. Novbr. 1861.

Matr.-Nr. 3 af Stokkeby. Hartkorn 4 Tdr. 6 Skpr. 3 Fdkr. $\frac{3}{4}$ Alb. Ejendomsskyld 41,300 Kr. Brandassurance for Hovedb. 5,000 Kr., for Avlsb. 7,900 Kr.

Gaardens samlede Areal 44 Tdr. Ld., deraf Ager 39, Eng 4, Have og Gaardsplads 1. Agermarken drives i en 7 Marksdrift: Blandsæd, benyttet Brak, Vintersæd, Byg, Havre og 2aars Græs. Jordens Bonitet er god, frugtbar Muld paa Lerunderlag. Besætningen bestaar af 15 Malkekøer, 13 Stkr. Ungkvæg og Kalve, 1 Tyr, 5 Heste, 2 Plage og 16 Faar. Sidste Aar solgtes c. 40 Fedesvin. Kvægbesætningen, der er af rød dansk Race, vedligeholdes hovedsagelig ved eget Tillæg.

Skovly ligger i Stokkeby ved Vejen til St. Rise Kirke. Gennem mange Generationer er den gaaet i Arv i samme Slægts Eje, efter at den, i Følge en Familietradition, oprindelig var skænket Slægtens Stamfader af en af Hertugerne paa det daværende »Gravendal« (Graasten) Gods som Belønning for lang og trofast Tjeneste. Af Ejerne i forrige Aarhundrede kan nævnes M. P. Moritzen, hans Søn, Jens Jørgen Moritzen, og efter 1850 hans Søn, M. P. Moritzen, den nuværende Ejers Fader.

Den velbyggede Gaard er helt af Grundmur, Staldlængen er opført 1892, Laden 1900 og Hovedb. 1904. Denne sidste, der bærer Cementstenstag, ligger i den ø. Side af Gaardspladsen, omgivet af den store, smukke Have; det er en meget pyntelig Bygning med høj Frontespice med gennemgaaende 2 Fags Kvist. Avlsb. bærer Straatage. Udenfor den egentlige Gaardplan ligger en Aftægtsbolig, Bryggerset, Svinestalden og et Par mindre Bygninger.

Skovly Jorder ligger i to Afdelinger med en mindre Del ved Gaarden og Resten c. ½ Km. mod N. Overfladen er forholdsvis jævn.

Paa Marken Ø. for Gaarden findes en ualmindelig stor og smuk Stendysse, som paa Nationalmusæets Foranstaltning er fredet.

Johan Jørgensen Hansens Gaard i Stokkeby, Rise Sogn. Postforb.: Ærøsbøbing, hvortil c. 2 Km. Nuværende Ejer: *Johan Jørgensen Hansen*, som overtog



Johan Jørgensen Hansens Gaard.

Gaarden 1. Novbr. 1892, er født paa Ejendommen 6. Jan. 1863 og gift med *Ane Hansen*, født i St. Rise 31. Maj 1865.

Matr.-Nr. 18a m. fl. af Stokkeby. Hartkorn 5 Tdr. 1 Skp. 1½ Alb. Ejendomsskyld 38,200 Kr. Brandassurance for Hovedb. 2,750 Kr., for Avlsb. 6,150 Kr. Gaardens samlede Areal 45 Tdr. Ld., deraf Ager 43½, Eng 1, Have og Gaardsplads ½. Agermarken drives i en 7 Marksdrift: Blandsæd, benyttet Brak, Vintersæd, ½ Roer ½ Byg, Havre og 2aars Græs. Jordens Bonitet er god, kraftig Muld paa Lerunderlag. Besætningen bestaar af 16 Malkekøer, 12 Stkr. Ungkvæg og Kalve, 1 Tyr, 4 Heste, 3 Plage og Føl samt 10 Faar. Sidste Aar solgtes c. 60 Fedesvin. Kvægbesætningen, der er af rød dansk Race, vedligeholdes hovedsagelig ved eget Tillæg.

Gaarden ligger i Stokkeby. Den nuværende Ejers Slægt kom til Gaarden, da hans Bedstefader under Pengekrisen omkring 1814 købte den for en meget lav Pris. Han efterfulgtes 1858 af sin Søn, Hans Peder Hansen, hvis Søn nu sidder inde med den.

Hovedb., der ligger mod S., og de to Sidelænger er af Bindingsværk; det er ældre, men velholdte og solide Bygninger. Den n. Længe er opført 1903 af Grundmur. Alle Bygningerne har Straatage. Udenfor den egentlige Gaardplan ligger Svinestalden. Lys og Kraft er indlagt fra Rise Sogns Elektricitetsværk.

Halvdelen af Jorderne ligger ved Gaarden, Resten c. 1 Km. mod N. Overfladen er ret jævn og bekvem.

Lykager, Rise Sogn. Postforb.: Ærøskøbing, hvortil c. 2 Km. Nuværende Ejer: *Anders Hansen Andersen*, som overtog Gaarden 1859, er født paa Ejendommen 12. Novbr. 1834 og gift med *Karen Pedersen*, født i Stokkeby 25. Febr. 1867.

Matr.-Nr. 12a m. fl. af Stokkeby. Hartkorn 4 Tdr. 6 Skpr. 3 Fdkr. 1¼ Alb. Ejendomsskyld 36,000 Kr. Gaardens samlede Areal 45 Tdr. Ld., deraf Ager 42½, Eng 1, Mose 1, Have og Gaardsplads ½. Agermarken drives i en 9 Marksdrift: Blandsæd, benyttet Brak, Vintersæd, Byg, Roer, Havre og 3aars Græs. Jordens Bonitet er Lermuld. Besætningen bestaar af 17 Malkekøer, 6 Stkr. Ungkvæg og Kalve, 1 Tyr, 4 Heste, 3 Plage og Føl samt 12 Faar. Sidste Aar solgtes c. 30 Fedesvin. Kvægbesætningen, der er af rød dansk Race, vedligeholdes hovedsagelig ved eget Tillæg.

Lykager ligger i Stokkeby. I Begyndelsen af forrige Aarhundrede solgte Kasper Mikkelsen den til Albert Andersen, som døde tidligt, hvorefter hans Enke ægtede Anders Clausen. Efter ham har hans Stedsøn, den nuværende Ejer, overtaget Gaarden.

Bygningerne er for Størstedelen opførte 1880 af Grundmur; kun den s. Længe, som er noget ældre, er af Bindingsværk. Alle Bygningerne bærer Straatage. Hovedb. ligger mod N., omgivet af Haven. Elektrisk Lys og Kraft er indlagt.

Jorderne falder i tre Afdelinger i mindre Afstande fra Gaarden. Overfladen er ret jævn.

Slippensgaard, Rise Sogn. Postforb.: Ærøskøbing, hvortil c. 2 Km. Nuværende Ejer: *Mikkel Mikkelsen*, som overtog Gaarden 1. Novbr. 1899, er født



Slippensgaard.

paa Ejendommen 30. Oktbr. 1868 og gift med *Agnes Hedevid Groth*, født i Rise 20. Aug. 1870.

Matr.-Nr. 20a m. fl. af Stokkeby. Hartkorn 5 Tdr. 1 Skp. 1 Fdkr. 1½ Alb. Ejendomsskyld 36,600 Kr. Brandassurance for Hovedb. 4,000 Kr., for Avlsb. 7,600 Kr. Gaardens samlede Areal 41 Tdr. Ld., deraf Ager 39½, Eng 1, Have og Gaardsplads ½. Agermarken drives i en 7 Marksdrift: Blandsæd, tildels benyttet Brak, Vintersæd, ½ Roer ½ Byg, Havre og 2aars Græs. Jordens Bonitet er god, kraftig Lermuld paa Lerunderlag. Besætningen bestaar af 16 Malkekøer, 8 Stkr. Ungkvæg og Kalve, 1 Tyr, 4 Heste, 2 Plage og 9 Faar. Sidste Aar solgtes c. 30 Fedesvin. Kvægbesætningen, der er af rød dansk Race, vedligeholdes hovedsagelig ved eget Tillæg.

Slippensgaard, der ligger i Stokkeby, har saa langt tilbage, der vides Besked, været i den nuværende Ejers Slægts Besiddelse og er gaaet i Arv i den fra Fader til Søn.

Hovedb., der er opført 1880 i den ø. Side af Gaardspladsen, og de to Sidelænger er af Grundmur. Den v. Længe er af Bindingsværk. Alle Tagene er af Straa. Hele Gaarden gør med de velholdte Bygninger i de kønne, frodige Omgivelser et meget tiltalende Indtryk. Lys og Kraft er indlagt fra Rise Sogns Elektricitetsværk.

Jorderne ligger samlede ved Gaarden med Undtagelse af 10 Tdr. Ld., der er fraliggende c. ½ Km. mod N. over et lidt kuperet Terræn.

Bygaard, Rise Sogn. Postforb.: Ærøskøbing, hvortil c. 1 Km. Nuværende Ejerinde: Enkefru Ane Margrethe Christensen, som overtog Gaarden ved sin Mands, Rasmus Christensens Død, er født i Rise 7. Aug. 1848.

Matr.-Nr. 31 m. fl. af Stokkeby. Hartkorn 6 Tdr. 7 Skpr. 1 Alb. Ejendomsskyld 40,300 Kr. Brandassurance for Hovedb. og Avlsb. c. 16,000 Kr. Gaardens samlede Areal 45 Tdr. Ld., deraf Ager 43, Eng 1, Have og Gaardsplads 1. Agermarken drives i en 7 Marksdrift: Blandsæd, ½ Roer ½ Vintersæd, Byg, Blandsæd, Havre og 2aars Græs. Jordens Bonitet er lermuldet. Besætningen bestaar af 22 Malkekøer, 12 Stkr. Ungkvæg og Kalve, 1 Tyr, 4 Heste og 15 Faar. Sidste Aar solgtes c. 20 Fedesvin. Kvægbesætningen, der er af rød dansk Race, vedligeholdes hovedsagelig ved eget Tillæg.

Bygaard ligger meget smukt ved Ærøskøbing-Marstal Landevej med henrivende Udsigt over Havet med dets talrige Smaaøer til den fynske Kyst. Gaarden er oprettet i Begyndelsen af 1870erne af Jorder, der tidligere hørte under forskellige Embeder inde i Ærøskøbing.

Bygningerne, der stammer fra den Tid, da Gaarden blev samlet, er af Grundmur med Cementstenstage. Hovedb. ligger mod Ø., omgivet af Haven. Uden for den egentlige Gaardplan er bygget en Svinestald.

Jorderne ligger samlede omkring Gaarden over et ret jævnt Terræn.

Grubbemølle, Rise Sogn. Postforb.: Ærøskøbing, hvortil c. 1 Km. Tlf. 16 over Ærøskøbing Central. Nuværende Ejer: Th. Hansen Pedersen, som overtog Gaarden i Oktbr. 1895, er født i Ærøskøbing 15. Novbr. 1867 og gift med Marie Kromann, født i Marstal 2. Septbr. 1872.

Matr.-Nr. 46a m. fl. af Stokkeby. Hartkorn 6 Skpr. 3 Fdkr. ½ Alb. Ejendomsskyld 46,600 Kr. Brandassurance for Hovedb. og Avlsb. c. 28,000 Kr. Gaardens samlede Areal 28 Tdr. Ld., deraf Ager 27, Have og Gaardsplads 1. Agermarken drives i en 7 Marksdrift, men uden fast Sædsifte. Jordens Bonitet er god Lermuld. Besætningen bestaar af 8 Malkekøer, 5 Stkr. Ungkvæg og Kalve, 7 Heste og 12 Faar. Sidste Aar solgtes c. 200 Fedesvin. Kvægbesætningen, der er af rød dansk Race, vedligeholdes hovedsagelig ved eget Tillæg.

Grubbemølle ligger ved Ærøskøbing-Tranderup Landevej med storslaet Udsigt over den omliggende Egn og over Havet mod N. til Fyn og mod V. til Als. Den nuværende Ejer har købt af Møller Clausen, i hvis Slægt Ejendommen gennem en længere Aarrække var gaaet i Arv.

Bygningerne er opførte 1813. Den grundmurede, teglhængte Hovedb. ligger mod Ø. med Facade langs Landevejen og rummer en meget stor og god Lejlighed. Avlsb. er af Bindingsværk med Straatage. Desuden 2 Vindmøller, fra hvilke der drives en betydelig Virksomhed med Formaling af Korn og Handel med Foderstoffer.

Jorderne ligger samlede ved Gaarden over et ret jævnt Terræn.

Langeagregaard, Rise Sogn. Postforb.: Ærøskøbing, hvortil c. 6 Km. Nuværende Ejer: Terkel Jensen Terkelsen, som overtog Gaarden 1. Maj 1894, er

ført paa Ejendommen 30. Aug. 1870 og gift med *Anna Madsen*, født i Thorup 19. Jan. 1871.

Matr.-Nr. 4a m. fl. af Dunkjær. Hartkorn 5 Tdr. 3 Skpr. 3 Fdkr. $\frac{1}{4}$ Alb. Ejendomsskyld 45,600 Kr. Brandassurance for Hovedb. og Avlsb. 16,500 Kr. Gaardens samlede Areal $49\frac{1}{2}$ Td. Ld., deraf Ager 43, Eng $5\frac{1}{2}$, Have og Gaardsplads 1. Agermarken drives i en 9 Marksdrift: Blandsæd, benyttet Brak, Vintersæd, Byg, Roer, Havre og 3aars Græs. Jordens Bonitet er Lermuld paa Lerunderlag. Besætningen bestaar af 18 Malkekøer, 8 Stkr. Ungkvæg og Kalve, 2 Tyre, 5 Heste og 23 Faar. Sidste Aar solgtes c. 80 Fedesvin, hvoraf c. Halvdelen til Tillægsdyr. Kvægbesætningen, der er af rød dansk Race, vedligeholdes hovedsagelig ved eget Tillæg.

Langeagregaard ligger NØ. for Ærøskøbing-Marstal Landevej, højt og smukt, med pragtfuld Udsigt over Øen og Havet til Taasinge og Langeland. I 5 Generationer har den tilhørt samme Slægt. 1875 døde den nuværende Ejers Fader, hvis Enke derefter sad inde med Ejendommen til 1894. Den overgik da ved Arv til den nuværende Ejer, som er en for sin Tid meget dygtig og anset Landmand, Formand for Ærø Landboforening, for Rise Andels-Elektricitetsværk, for den stedlige Kvægavlerforening, Kontrolforeningen, Foredragsforeningen og flere andre Institutioner og Foreninger.



Langeagregaard.

Den meget smukke og herskabelige Hovedb. er opført af Grundmur med Skifertag 1906; den ligger frit i den s. Side af Gaardspladsen, bærer ud mod Havesiden bred 2 Fags Kvist med pyntelig Frontespice og rummer en stor og velindrettet Lejlighed. Bag den strækker sig det store, smukke Haveanlæg. Avlsb. er ligeledes af Grundmur, opførte 1872 og tækkede med Straa. Endelig er i 1907 udenfor den egentlige Gaardplan bygget 2 grundmurede, cementstenstækkede Svinestalde.

Jorderne ligger samlede ved Gaarden med Undtagelse af $3\frac{1}{2}$ Td. Ld., som er fraliggende c. $3\frac{1}{2}$ Km. mod N.

I Langeagregaard Kvæg- og Svinebesætning findes flere fortrinlige, højt præmierede Avlsdyr. Svinebesætningen er antaget som Prøveavlscenter for danske Landsvin. Faarebesætningen er af Leichester-Race; Stamvædderen er anmeldt til Optagelse i den i Løbets af Vinteren (1913—14) udkommende Faarestambog for Væddere.

Mads Hansen Groths Gaard i Dunkjær, Rise Sogn. Postforb.: Ærøskøbing, hvortil c. 6 Km. Nuværende Ejer: *Mads Hansen Groth*, som overtog Gaarden 1. April 1893, er født paa Stensmark i Rise Sogn 20. Juli 1865 og gift med *Sidse Marie Hansen*, født i Rise Sogn 11. Febr. 1867.

Matr.-Nr. 6a af Dunkjær. Hartkorn 5 Tdr. 6 Skpr. 2 Fdkr. $1\frac{1}{4}$ Alb. Ejendomsskyld 42,800 Kr. Brandassurance for Hovedb. 5,000 Kr., for Avlsb. 9,250 Kr. Gaardens samlede Areal 45 Tdr. Ld., deraf Ager 42, Eng 2, Have og Gaardsplads 1.

Agermarken drives i en 8 Marksdrift: Blandsæd, benyttet Brak, Vintersæd, Byg, Roer, Havre og 2aars Græs. Jordens Bonitet er god, frugtbar Muld paa Lerunderlag. Besætningen bestaar af 16 Malkekøer, 10 Stkr. Ungkvæg og Kalve, 1 Tyr, 4 Heste, 2 Plage og 13 Faar. Sidste Aar solgtes c. 40 Fedesvin. Kvægbesætningen, der er af rød dansk Race, vedligeholdes hovedsagelig ved eget Tillæg.

Gaarden ligger i Dunkjær (oprindelig »Dyndkjær«) ved Vejen mod S. til Stranden. Fra de højeste Punkter paa Marken har man en meget vid og smuk Udsigt til Havet. Den nuværende Ejers Fader, Hans Rasmussen Groth, købte 1881 Gaarden af Albert Nielsen Thomsen.

Bygningerne er af Grundmur med Straatage, Avlsb. opførte 1854, Hovedb. 1908. Denne sidste ligger i den s. Side af Gaardspladsen, omgivet af Haven. Udenfor den egentlige Gaardplan er bygget en Svinestald. Lys og Kraft er indlagt fra Rise Sogns Elektricitetsværk.

Jorderne strækker sig navnlig mod Ø. over et ret jævnt Terræn.

Holmegaard, Rise Sogn. Postforb.: Ærøskøbing, hvortil c. 7½ Km. Nuværende Ejer: *Albert Jørgen Madsen*, som overtog Gaarden 1. Maj 1901, er født paa Rise Mark 21. Decbr. 1857 og gift med *Anna Margrethe Hansen*, født i Borgnæs 27. Juni 1862.

Matr.-Nr. 9 m. fl. af Dunkjær. Hartkorn 4 Tdr. 5 Skpr. 1 Fdkr. ¼ Alb. Ejendomsskyld 45,100 Kr. Brandassurance for Hovedb. 4,500 Kr., for Avlsb. 10,800 Kr. Gaardens samlede Areal 51 Tdr. Ld., deraf Ager 47, Eng 3, Have og Gaardsplads 1. Agermarken drives i en 9 Marksdrift: Blandsæd, benyttet



Holmegaard.

Brak, Vintersæd, Roer, Byg, Havre og 3aars Græs. Jordens Bonitet er god, frugtbar Muld paa Lerunderlag. Besætningen bestaar af 15 Malkekøer, 12 Stkr. Ungkvæg og Kalve, 1 Tyr, 5 Heste, 4 Plage og Føl samt 22 Faar. Sidste Aar solgtes c. 30 Fedesvin. Kvægbesætningen, der er af rød dansk Race, vedligeholdes hovedsagelig ved eget Tillæg.

Holmegaard ligger midt paa sine jævne, gode Jorder umiddelbart ved Stranden S. for Dunkjær Mark med vid Udsigt over Østersøen til den bagved liggende Kyst. Oprindelig laa Gaarden inde i Dunkjær By, men i 1770erne udflyttedes den til sin nuværende Plads af Christen Albertsen, som efterlod Ejendommen til sin Svigersøn, Peder Madsen. Fra ham gik den 1874 i Arv til hans Søn, Jens Christian Madsen, den nuværende Ejers Fader.

Bygningerne er opførte i Grundmur, Hovedb. og de to store Avlslænger 1865—66, Bryggers, Materialhus og Svinestald 1890. Den teglhængte Hovedb. ligger frit i ø. Side af Gaardspladsen; det er en baade hyggelig og anselig Bygning, som mod Gaardsiden bærer trappegavlet Frontespice med stor 3 Fags Kvist. Alle Avlsb. bærer Straatage. De faste Maskiner drives ved Petroleumsmotor.

Ikke langt fra Holmegaard ligger paa Stranden den saakaldte »St. Albani Kirkegaard«, hvor der efter et Sagn skal have staaet en Kirke, viet til St. Albani, men som i Virkeligheden er Resterne af et middelalderligt Fæstningsanlæg, der har været værnnet ved en kredsrund Vold og Grav, af hvilke dog Havet efterhaanden har bortskyllet Halvdelen. Inden for Volden er i Tidens Løb i Jorden fundet store, røde Munkesten.

Enkefru Ch. M. Kromanns Gaard i Dunkjær, Rise Sogn. Postforb.: Ærøskøbing, hvortil c. 6 Km. Nuværende Ejerinde: Enkefru *Chatrine Marie Kromann*, som overtog Gaarden i 1912 ved sin Mands, *Christen Jensen Kromanns* Død, er født paa Ejendommen 6. Novbr. 1851.

Matr.-Nr. 7a m. fl. af Dunkjær. Hartkorn 6 Tdr. 1 Skp. 3 Fdkr. 1 Alb. Ejendomsskyld 46,100 Kr. Gaardens samlede Areal 53 Tdr. Ld., deraf Ager 45½, Mose 6, Skov ½, Have og Gaardsplads 1. Agermarken drives i en 8 Marksdrift: Blandsæd, benyttet Brak, Vintersæd, Roer, Byg, Havre og 2aars Græs. Jordens Bonitet er god, stærk Lermuld paa Lerunderlag. Besætningen bestaar af 16 Malkekøer, 10 Stkr. Ungkvæg og Kalve, 5 Heste og 15 Faar. Sidste Aar solgtes c. 35 Fedesvin. Kvægbesætningen, der er af rød dansk Race, vedligeholdes hovedsagelig ved eget Tillæg.

Gaarden ligger i Bro ved Vejen fra Dunkjær til Dunkjær Mark og blev 1880 taget i Arv af den nuværende Ejerindes afdøde Mand, *Christen Jensen Kromann* († 1912) efter hans Svigerfader, *Christen Clausen*.

Bygningerne er af Grundmur med Straatage, Hovedb. opført 1862, Avlsb. 1880—82. Hovedb. ligger i den ø. Side af Gaardspladsen, omgivet af Haven. Lys og Kraft er indlagt fra Rise Sogns Elektricitetsværk.

Jorderne strækker sig navnlig mod S. over et ret jævnt Terræn.

Jørgen Peder Larsens Gaard, Rise Sogn. Postforb.: Ærøskøbing, hvortil c. 6 Km. Nuværende Ejer: *Jørgen Peder Larsen*, som overtog Gaarden 1. Juli 1900, er født i Dunkjær 6. Febr. 1870 og gift med *Agnes Christine Helmann*, født i Bro 6. Novbr. 1869.

Matr.-Nr. 8a m. fl. af Dunkjær. Hartkorn 5 Tdr. 4 Skpr. 3 Fdkr. 2¼ Alb. Ejendomsskyld 41,300 Kr. Brandassurance for Hovedb. og Avlsb. c. 11,000 Kr. Gaardens samlede Areal 44 Tdr. Ld., deraf Ager 40, Eng 3, Have og Gaardsplads 1. Agermarken drives i en 7 Marksdrift: Blandsæd, ½ Helbrak ½ benyttet Brak, Vintersæd, ½ Byg ½ Roer, Havre og 2aars Græs. Jordens Bonitet er god Lermuld paa Lerunderlag. Besætningen bestaar af 12 Malkekøer, 8 Stkr. Ungkvæg og Kalve, 4 Heste, 2 Plage og 16 Faar. Sidste Aar solgtes c. 15 Fedesvin. Kvægbesætningen, der er af rød dansk Race, vedligeholdes hovedsagelig ved eget Tillæg.

Gaarden ligger i Bro ved Vejen fra Dunkjær S. paa til Stranden, over hvilken der fra Markens højeste Punkter er Udsigt til Østersøen. Den nuværende Ejer har faaet Gaarden ved Giftermaal med en Plejedatter af den tidligere Ejer, *Jørgen Johan Kromann*, der i 1860erne havde taget den i Arv efter sin Fader, *Johan Jørgen Hansen*.

Hovedb. er opført i Begyndelsen af forrige Aarhundrede i den s. Side af Gaardspladsen; den er af Bindingsværk og rummer en god og velindrettet Lejlighed. Avlsb. er opførte 1887 af Grundmur. Alle Bygningerne har Straatage. Lys og Kraft er indlagt fra Rise Sogns Elektricitetsværk.

Jorderne strækker sig mod S. over et ret jævnt Terræn.

Vejsnæs, Rise Sogn. Postforb.: Ærøskøbing, hvortil c. 7 Km. Nuværende Ejer: *Hans Simonsen Hansen*, som overtog Gaarden 1. April 1902, er født i Lille Rise 16. Marts 1866 og gift med *Egidia Larsen*, født i Olde 6. Maj 1871.

Matr.-Nr. 10 af Dunkjær. Hartkorn 5 Tdr. 2 Skpr. 2 Fdkr. 1¼ Alb. Ejendomsskyld 46,600 Kr. Brandassurance for Hovedb. og Avlsb. c. 14,000 Kr. Gaardens samlede Areal 54 Tdr. Ld., deraf Ager 51, Eng 2, Have og Gaardsplads 1. Agermarken drives i en 8 Marksdrift: Blandsæd, benyttet Brak, Vintersæd, Byg,

Roer, Havre og 2aars Græs. Jordens Bonitet er lermuldet. Besætningen bestaar af 16 Malkekøer, 8 Stkr. Ungkvæg og Kalve, 1 Tyr, 4 Heste, 2 Plage og Føl samt 14 Faar. Sidste Aar solgtes c. 40 Fedesvin. Kvægbesætningen, der er af rød dansk Race, vedligeholdes hovedsagelig ved eget Tillæg.

Vejsnæs, som den nuværende Ejer har købt ved Dødsboauktion, ligger ved Stranden tæt ved Øens Sydende, hvor Vejsnæs Nakke skyder sig ud i Havet. Man har fra Gaarden en pragtfuld Udsigt over det aabne Hav til den bagved liggende Kystlinie.

Bygningerne er af Grundmur med Straatage og er af forholdsvis ny Dato. Hovedb. ligger mod N., omgivet af Have og Plantninger.

Jorderne ligger samlede omkring Gaarden over et jævnt og bekvemt Terræn.

Gamle Krogaard, Tranderup Sogn. Postforb.: Ærøskøbing, hvortil c. 4½ Km. Nuværende Ejer: Sognefoged *Albert Knudsen*, som overtog Gaarden 7. Novbr. 1900, er født i Vindeballe 11. Oktbr. 1853 og gift med *Sidsel Marie Jensen*, født paa Olde Mark 17. April 1864.



Gamle Krogaard.

Matr.-Nr. 4 m. fl. af Tranderup. Hartkorn 4 Tdr. 7 Skpr. 3 Fdkr. Ejendomsskyld 40,800 Kr. Brandassurance for Hovedb. 8,500 Kr., for Avlsb. 13,380 Kr. Gaardens samlede Areal 50 Tdr. Ld., deraf Ager 46, Eng 3, Have og Gaardsplads 1. Agermarken drives i en 8 Marksdrift: Blandsæd, ¼ benyttet Brak ¼ Helbrak, Vintersæd, Byg, ½ Roer ½ Ærter, Havre og 2aars Græs. Jordens Bonitet er Lermuld paa Lerunderlag. Besætningen bestaar af 16 Malkekøer, 12 Stkr. Ungkvæg og Kalve, 2 Tyre, 5 Heste, 2 Plage og 17 Faar. Sidste Aar solgtes c. 30 Fedesvin. Kvægbesætningen, der er af rød dansk Race, vedligeholdes hovedsagelig ved eget Tillæg.

Gamle Krogaard tilhørte i Aarene kort før og efter 1800 Christen Hansen. Han efterfulgtes i 1838 af sin Søn, Peder Rasmussen Hansen, der med de danske Hjelpeetropper havde deltaget i Slaget ved Waterloo paa fransk Side. Efter ham kom Gaarden til hans Søstersøn, Christen Hansen, som var Veteran fra Felttoget i 1848. Han døde 1872, og hans Enke sad derfor inde med Ejendommen, til deres Svigersøn, den nuværende Ejer, overtog den. Gaarden, som oprindelig hørte sammen, var gennem en Aarrække delt i to Ejendomme, der dog atter er bleven samlet under eet af den nuværende Ejer, der overtog den ene Halvdel 1882 og den anden Halvdel 1900. Indtil 1868 var der Krobøvilling paa Gaarden, men den forspildtes ved gamle Peder Rasmussen Hansens Død, da den ikke havde faaet kgl. Konfirmation.

Gaarden ligger ved Søby-Ærøskøbing Landevej, højt og smukt, med prægtig Udsigt over Land og Hav. Bygningerne er opførte 1882 af Grundmur, Avlsb. med Straatage. Den meget anselige og rummelige Hovedb. bærer Cementstenstag og høj Frontespice med bred 3 Fags Kvist; den ligger i den s. Side af Gaardspladsen med pyntelig Veranda ud mod den store, smukke Have. Lys og Kraft er indlagt fra Byens Elektricitetsværk. Jorderne strækker sig umiddelbart N. for Gaarden med Undtagelse af 12 Tdr. Ld., som er fraliggende langs Vindeballes Møllevej.

Hosagergaard, Tranderup Sogn. Postforb.: Ærøskøbing, hvortil c. 5½ Km. Nuværende Ejer: *Knud Pedersen*, som overtog Gaarden 1. Maj 1899, er født i Borgnæs 29. April 1869 og gift med *Sofie Christensen*, født i Borgnæs 5. Marts 1882.

Matr.-Nr. 73a af Borgnæs. Hartkorn 3 Tdr. 6 Skpr. 1 Alb. Ejendomsskyld 39,200 Kr. Brandassurance for Hovedb. 7,000 Kr., for Avlsb. 9,000 Kr. Gaardens samlede Areal 53 Tdr. Ld., deraf Ager 52, Have og Gaardsplads 1. Af Agermarken drives 49½ Td. Ld. i en 8 Marksdrift: Blandsæd, Staldfoder, Vintersæd, Byg, Roer, Havre og 2aars Græs; 2½ Td. Ld. henligger til vedvarende Græsning. Jordens Bonitet er noget forskellig, dels Lermuld, dels af lettere Beskaffenhed. Besætningen bestaar af 16 Malkekøer, 10 Stkr. Ungkvæg og Kalve, 1 Tyr, 5 Heste, 2 Plage og 13 Faar. Sidste Aar solgtes c. 45 Fedesvin. Kvægbesætningen, der er af rød dansk Race, vedligeholdes hovedsagelig ved eget Tillæg.

Hosagergaard gik 1875 i Arv fra Knud Pedersen til hans Søn, Hans Jørgen Pedersen († 1882), hvis Enke sad inde med Ejendommen i 17 Aar, til hun skødede den til sin Søn, den nuværende Ejer.

Gaarden ligger ved Vejen fra Bregninge til Borgnæs med fri og smuk Udsigt mod N. over Havet med alle dets idylliske Smaaøer og Holme til den fynske Kyst.



Hosagergaard.

Den kønne, hyggelige Hovedb. er opført 1852 af Grundmur med glaceret Teglstenstag og bærer Frontespice med høj 2 Fags Kvist; den ligger i den s. Side af Gaardspladsen og rummer en stor og god Lejlighed. Avlsb., der alle bærer Straatage, er dels af Grundmur, dels af Bindingsværk. De faste Maskiner drives ved Petroleumsmotor. Jorderne, som har en ret jævn Overflade, strækker sig navnlig mod S. og V.

Paa Borgnæs skal Borgen »Stylteborg« have staaet, af hvis Materialier Sognekirken skal være opført.

Toftegaard, Tranderup Sogn. Postforb.: Ærøskøbing, hvortil c. 5 Km. Nuværende Ejer: *Hans Petersen Hansen*, som overtog Gaarden 1. Novbr. 1902, er født i Bregninge 14. Septbr. 1863 og gift med *Christine Hansen*, født i Vindeballe 26. Juli 1861.

Matr.-Nr. 8 m. fl. af Vindeballe. Hartkorn 4 Tdr. 3 Skpr. 2 Fdkr. $\frac{3}{4}$ Alb. Ejendomsskyld 39,900 Kr. Brandassurance for Hovedb. 6,650 Kr., for Avlsb. 9,190 Kr. Gaardens samlede Areal 47 $\frac{1}{2}$ Td. Ld., deraf Ager 44, Eng og Mose 2, Skov $\frac{1}{2}$, Have og Gaardsplads 1. Agermarken drives i en 9 Marksdrift: Blandsæd, Staldfoder, Hvede, Byg, Roer, Havre og 3aars Græs. Jordens Bonitet er god Lermuld. Besætningen bestaar af 16 Malkekøer, 12 Stkr. Ungkvæg og Kalve, 1 Tyr, 6 Heste, 2 Plage og Føl samt 19 Faar. Sidste Aar solgtes c. 40 Fedesvin. Kvægbesætningen, der er af rød dansk Race, vedligeholdes hovedsagelig ved eget Tillæg.



Toftegaard.

Toftegaard ligger i Vindeballe ved Landevejen fra Søby til Ærøskøbing med smuk Udsigt over Havet til Fyn. 1856 skødedes den af Knud Knudsen Lauritsen til hans Søn, Peder Andreasen Hansen, som 1887 mageskiftede den bort til Peder Hansen Rasmussen, hvis Svigersøn, den nuværende Ejer, senere har taget den i Arv.

Bygningerne er opførte 1893—94, bærer alle Straatage og er med Undtagelse af den ene af Avlsb., som er af Bindingsværk, alle opførte af Grundmur. Hovedb. ligger mod S. og er opført over høj Kælder; bag den stækker sig den kønne, velholdte Have. Elektrisk Lys og Kraft er indlagt.

Jorderne ligger samlede umiddelbart N. for Gaarden; kun 7 Tdr. Ld. er fraliggende i kort Afstand mod V. Overfladen er ret jævn.

Lavbrogaard, Tranderup Sogn. Postforb.: Ærøskøbing, hvortil c. 4 $\frac{1}{2}$ Km. Nuværende Ejer: *Albert Eriksen Albertsen*, som overtog Gaarden 27. April 1898, er født paa Grønnemose i Tranderup Sogn 28. Febr. 1864 og gift med *Ane Marie Pedersen*, født paa Ejendommen 24. Oktbr. 1856.

Matr.-Nr. 2 m. fl. af Vindeballe. Hartkorn 5 Tdr. 3 Skpr. 3 Fdkr. 2 $\frac{1}{2}$ Alb. Ejendomsskyld 42,000 Kr. Brandassurance for Hovedb. og Avlsb. 11,500 Kr. Gaardens samlede Areal 50 $\frac{1}{2}$ Td. Ld., deraf Ager 49 $\frac{1}{2}$, Have og Gaardsplads 1. Agermarken drives i en 7 Marksdrift: Blandsæd, benyttet Brak, Vintersæd, Roer, Byg og 2aars Græs. Jordens Bonitet er Lermuld paa Lerunderlag. Besætningen bestaar af 16 Malkekøer, 16 Stkr. Ungkvæg og Kalve, 1 Tyr, 4 Heste, 4 Plage og Føl samt 20 Faar. Sidste Aar solgtes 33 Fedesvin. Kvægbesætningen, der er af rød dansk Race, vedligeholdes hovedsagelig ved eget Tillæg.

Lavbrogaard ved Landevejen fra Søby til Ærøskøbing gik 1855 i Arv fra Jørgen Hansen til hans Søstersøn, Jens Hansen Pedersen, den nuværende Ejers Sviger fader. Fra Ejendommen er der en herlig Udsigt mod S. over Østersøen.



Lavbrogaard.

Hovedb. ligger mod S., omgivet af den store, kønne Have; den er opført c. 1858 af Grundmur og bærer ligesom Avlsb. Straatag. Ogsaa Staldlængen, opført 1895, er af Grundmur, medens de to andre Længer er noget ældre og af Bindingsværk. I 1912 er udenfor den egentlige Gaardplan bygget en Hjælpelade, beklædt med Bølgeblek paa Siderne og med Pandeplader til Tag. Elektrisk Lys og Kraft er indlagt.

Jorderne ligger samlede tæt SV. for Gaarden over et ret jævnt Terræn.

Vestengaard, Tranderup Sogn. Postforb.: Ærøskøbing, hvortil c. 5 Km. Nuværende Ejer: *Peder Hansen Pedersen*, som overtog Gaarden 1. Juli 1891,



Vestengaard.

er født paa Ejendommen 13. Septbr. 1858 og gift med *Maren Kirstine Christensen*, født 12. Febr. 1870.

23*

Matr.-Nr. 13 af Vindeballe. Hartkorn 4 Tdr. 7 Skpr. 3 Fdkr. Ejendomsskyld 40,500 Kr. Brandassurance for Hovedb. 3,500 Kr., for Avlsb. 5,020 Kr. Gaardens samlede Areal 53 Tdr. Ld., deraf Ager 50, Eng og Mose 2, Have og Gaardsplads 1. Agermarken drives i en 8 Marksdrift: Blandsæd, benyttet Brak, Vintersæd, Byg, Roer, Havre og 2aars Græs. Jordens Bonitet er Lermuld paa Lerunderlag. Besætningen bestaar af 16 Malkekøer, 10 Stkr. Ungkvæg og Kalve, 1 Tyr, 5 Heste, 3 Plage og Føl samt 12 Faar. Sidste Aar solgtes c. 30 Fedesvin. Kvægbesætningen, der er af rød dansk Race, vedligeholdes hovedsagelig ved eget Tillæg.

Vestengaard ligger ved Søby-Ærøskøbing Landevej med smuk Udsigt over Havet med dets mange smaa Øer og Holme til Fyn. 1828 gik Gaarden i Arv fra Hans Vesten til hans Svigersøn, Peder Hansen, der 1885 skødede den til sin Svigersøn, Mads Thomsen Pedersen, den nuværende Ejers Fader.

Den kønne, gamle Gaard er helt af Bindingsværk med Straatage, opført for c. 100 Aar siden. Hovedb., der er meget rummelig og hyggelig, ligger i den s. Side af Gaardspladsen, omgivet af Haven. Lys og Kraft er indlagt fra Byens Elektricitetsværk.

Af Jorderne ligger 40 Tdr. Ld. ved Gaarden, medens Resten er fraliggende c. 1½ Km. mod V. Overfladen er for Størstedelen jævn og god.

Bjergenegaard, Tranderup Sogn. Postforb.: Ærøskøbing, hvortil c. 7½ Km. Tlf. 47a over Ærøskøbing Central. Nuværende Ejers: Amsraadmedlem, Brand-



Bjergenegaard.

direktør *Laurits Petersen*, som overtog Gaarden 1. Novbr. 1878, er født paa Ejendommen 26. Decbr. 1849 og gift med *Ellen Petersen*, født paa Skovbrinke i Rise Sogn 10. Decbr. 1855.

Matr.-Nr. 17a af Vindeballe. Hartkorn 4 Tdr. 2 Skpr. 3 Fdkr. 2¼ Alb. Ejendomsskyld 40,800 Kr. Brandassurance for Hovedb. 8,800 Kr., for Avlsb. 11,900 Kr. Gaardens samlede Areal 59½ Td. Ld., deraf Ager 56, Eng ½, Mose 1½, Have og Gaardsplads 1½. Af Agermarken drives 43 Tdr. Ld. i en 9 Marksdrift Blandsæd, benyttet Brak, Hvede, Byg, Roer, Blandsæd og 3aars Græs; 5 Tdr. Ld. drives vekselvis med Roer, Havre og Græs uden Tilførsel af Staldgødning; og 8 Tdr. Ld. henligger til vedvarende Græsning. Jordens Bonitet er noget uensartet, dels god Lermuld, dels af noget lettere Beskaffenhed. Besætningen be-

staar af 20 Malkekøer, 12 Stkr. Ungkvæg og Kalve, 1 Tyr, 5 Heste, 2 Plage og 12 Faar. Sidste Aar solgtes c. 30 Fedesvin. Kvægbesætningen, der er af rød dansk Race, vedligeholdes hovedsagelig ved eget Tillæg.

Bjergenegaard ligger ved Vejen fra Vindeballe til Vandmøllen ved den n. Strand. Beliggenheden er meget smuk i den frugtbare, naturskønne Egn med vid Udsigt over Havet med dets Mylder af Øer og Holme til den fynske Kyst. Den nuværende Ejers Fader, Thomas Hansen Petersen († 1870), købte i 1822 Gaarden, og efter hans Død sad hans Enke inde med den, til den 1878 overtoges af deres Søn, som gennem de forløbne Aar har vundet megen Tillid og Agtelse blandt sine Standsfæller paa Øen, i 18 Aar har været Formand for Sogneraadet, er valgt som Øens Repræsentant i Svendborg Amtsraad, er Formand for Brandforsikringselskabet, for Hesteavlforeningen, for Mejeriet osv.

Den anseelige Hovedb. er opført 1891 i den s. Side af Gaarden; den er af Grundmur med Skifertag, bærer ud mod Gaardsiden høj Frontespice med Kvist og rummer en god og velindrettet Lejlighed. Den v. Længe er af Grundmur med Cementstenstag, Svinestalden af Grundmur med Straatag, Bryggers og Vadskehus af Grundmur med Tegl og den ældre Lade med Hestegangshuset af Bindingsværk med Straatag. Men desuden er bygget en ny Lade, beklædt med Bølgeblik paa Siderne og med Pandeplader til Tag.

Jorderne ligger samlede omkring Gaarden over et noget kuperet Terræn,

Thomasminde, Tranderup Sogn. Postforb.: Ærøskøbing, hvortil c. 7½ Km. Tlf. 47c over Ærøskøbing Central. Nuværende Ejer: Erik Christensen, som over-



Thomasminde.

tog Gaarden i Juni 1881, er født i Marstal Bondeby 5. Febr. 1855 og gift med Bodil Christine Petersen, født paa Bjergenegaard 26. Aug. 1853.

Matr.-Nr. 17b m. fl. af Vindeballe. Hartkorn 3 Tdr. 4 Skpr. 2 Fdkr. ½ Alb. Ejendomsskyld 35,100 Kr. Brandassurance for Hovedb. og Avlsb. c. 15,000 Kr. Gaardens samlede Areal 43 Tdr. Ld., deraf Ager 41½, Eng ½, Have og Gaardsplads 1. Agermarken drives i en 8 Marksdrift: Blandsæd, benyttet Brak, Vintersæd, Roer, Havre og 3aars Græs. Jordens Bonitet er let, lerblandet Muld. Besætningen bestaar af 15 Malkekøer, 9 Stkr. Ungkvæg og Kalve, 1 Tyr, 5 Heste, 3 Plage og Føl samt 11 Faar. Sidste Aar solgtes c. 35 Fedesvin. Kvægbesætningen, der er af rød dansk Race, vedligeholdes hovedsagelig ved eget Tillæg.

Thomasminde købtes 1835 af Thomas Hansen Petersen († 1870), som tillige var Ejer af Bjergenegaard. Hans Enke skødede 1878 Thomasminde til sin Datter, der 1881 ægtede den nuværende Ejer. Den Gang var Ejendommens Areal kun 28 Tdr. Ld., men Aaret efter tilkøbtes 15 Tdr. Ld., hvorved Jorderne naaede deres nuværende Størrelse.

Gaarden ligger N. for Vindeballe ved Vejen til Stranden med henrivende Udsigt over Havet til Fyn og Taasinge. Bygningerne er af Grundmur med Straatage, hovedsagelig byggede 1878. Hovedb. ligger mod SV., omgivet af den smukke, velholdte Have, og rummer en meget god og velindrettet Lejlighed. Udenfor den egentlige Gaardplan ligger Bryggers, Svinestald og Bræddelade.

Jorderne ligger samlede omkring Gaarden over et ret jævnt Terræn.

Mads Lauridsens Gaard i Vester Bregninge, Bregninge Sogn. Postforb.: Ærøskøbing, hvortil c. 9 Km. Nuværende Ejer: *Mads Lauridsen*, som overtog Gaarden 1. April 1868, er født i Øster Bregninge 6. Juli 1843 og gift med *Ellen Olsen*, født paa Søby Mark 9. Oktbr. 1857.

Matr.-Nr. 9 m. fl. af Vester Bregninge. Hartkorn 4 Tdr. 2 Skpr. 2 Fdkr. 1¼ Alb. Ejendomsskyld 40,000 Kr. Brandassurance for Hovedb. og Avlsb. c. 16,000 Kr. Gaardens samlede Areal 42 Tdr. Ld., deraf Ager 39½, Mose ½, Græsningsjord 1, Have og Gaardsplads 1. Agermarken drives i en 8 Marksdrift: Blandsæd, Vintersæd, Byg, Roer, Havre og 3aars Græs. Jordens Bonitet er Ler-



Mads Lauridsens Gaard.

muld paa Lerunderlag. Besætningen bestaar af 12 Malkekøer, 9 Stkr. Ungkvæg og Kalve, 4 Heste, 2 Plage og 12 Faar. Sidste Aar solgtes 16 Fedesvin. Kvægbesætningen, der er af rød dansk Race, vedligeholdes hovedsagelig ved eget Tillæg.

Gaarden ligger meget smukt ved Vejen fra Vester Bregninge til Skydsbæk med vid Udsigt mod V. og S. over Havet til Als og Angel. Den købtes i 1850erne af Rasmus Andersen og gik fra ham i Arv til hans Svigersøn, Christen Nissen, der imidlertid døde tidligt, hvorefter hans Enke 1868 ægtede den nuværende Ejer.

Bygningerne er opførte 1902—03 af Grundmur. Hovedb., der ligger mod SV., og den ø. Længe bærer Cementstenstage, de øvrige Avlsb. Straatage. Udenfor den egentlige Gaardplan ligger et Materialhus. De faste Maskiner drives ved Petroleumsmotor. Jorderne falder i flere Afdelinger i indtil 1 Km. Afstand fra Gaarden. Overfladen er jævn og bekvem.

Hjulager, Bregninge Sogn. Postforb.: Ærøskøbing, hvortil c. 9 Km. Nuværende Ejer: *Niels Andersen Nielsen*, som overtog Gaarden 1866, er født paa Ejendommen 26. Juli 1838. Gaarden er bortforpagtet til Ejerens Søn, *Anders Nielsen*.

Matr.-Nr. 14 m. fl. af Vester Bregninge. Hartkorn 4 Tdr. 4 Skpr. 2 Fdkr. 1 Alb. Ejendomsskyld 37,500 Kr. Brandassurance for Hovedb. og Avlsb. c. 8,000 Kr. Gaardens samlede Areal 43 Tdr. Ld., deraf Ager 41, Eng og Mose 1, Have og Gaardsplads 1. Agermarken drives i en 8 Marksdrift: Benyttet Brak, Vintersæd, Byg, Roer, Havre og 3aars Græs. Jordens Bonitet er lermuldet. Besætningen bestaar af 15 Malkekøer, 15 Stkr. Ungkvæg og Kalve, 2 Tyre, 4 Heste, 1 Plag og 10 Faar. Sidste Aar solgtes c. 30 Fedesvin. Kvægbesætningen, der er af rød dansk Race, vedligeholdes hovedsagelig ved eget Tillæg.

Hjulager ligger ved Vejen mellem Vester Bregninge og Skydsbæk med smuk Udsigt over Havet mod SV. Forud for den nuværende Ejer har Gaarden været ejet af hans Fader, Anders Nielsen, og hans Bedstefader, Niels Andersen.

Hovedb., der ligger mod SV., omgivet af den store, kønne Have, er opført 1851 af Grundmur. Avlsb. er overvejende af Bindingsværk. Alle Bygningerne bærer Straatage.

Jorderne ligger i flere Afdelinger, dels ved Gaarden, dels i mindre Afstand fra den. Overfladen er nogenlunde jævn.

Hans Hansen Nissens Gaard i Skovby, Bregninge Sogn. Postforb.: Ærø-købing, hvortil c. 10 Km. Nuværende Ejer: *Hans Hansen Nissen*, som overtog Gaarden 1. Novbr. 1904, er født paa Ejendommen 5. Juli 1866 og gift med *Eli-sabeth Christensen*, født paa Albertsløkke i Søby Sogn 21. Marts 1866.



Hans Hansen Nissens Gaard.

Matr.-Nr. 6a m. fl. af Skovby. Hartkorn 5 Tdr. $\frac{1}{4}$ Alb. Ejendomsskyld 38,300 Kr. Brandassurance for Hovedb. og Avlsb. 10,500 Kr. Gaardens samlede Areal 52 Tdr. Ld., deraf Ager 49 $\frac{1}{2}$, Eng $\frac{1}{2}$, Græsningsjord 1, Have og Gaardsplads 1. Agermarken drives i en 8 Marksdrift: Blandsæd, benyttet Brak, Vintersæd, Byg, Roer, Havre og 2aars Græs. Jordens Bonitet er god, frugtbar Muld paa Lerunderlag. Besætningen bestaar af 16 Malkekøer, 8 Stkr. Ungkvæg og Kalve, 1 Tyr, 5 Heste, 2 Plage og 10 Faar. Sidste Aar solgtes c. 50 Fedesvin. Kvægbesætningen, der er af rød dansk Race, vedligeholdes hovedsagelig ved eget Tillæg.

Gaarden ligger i Skovby, omgivet af et frodigt og afvekslende Landskab. Den nuværende Ejer har overtaget den efter sin Fader, Nis Christiansen, der atter c. 1850 havde arvet Ejendommen efter sin Fader, Christian Nissen.

Bygningerne er opførte 1866—67. Hovedb. ligger frit i den sv. Side af Gaardspladsen og er af Grundmur. Avlsb. er derimod af Bindingsværk. Alle Bygningerne bærer Straatage. Udenfor den egentlige Gaardplan er bygget en grundmuret, cementstenstakket Aftægtsbolig.

Jorderne falder i flere Afdelinger i indtil 1 Km. Afstand fra Gaarden. Overfladen er noget kuperet.

Albert Josephsen Jensens Gaard i Skovby, Bregninge Sogn. Postforb.: Ærøskøbing, hvortil c. 10 Km. Nuværende Ejer: *Albert Josephsen Jensen*, som overtog Gaarden 1. April 1891, er født i Bregninge Møllegaard 25. Marts 1857 og gift med *Kirsten Jørgensen*, født i Skovby 24. April 1862.

Matr.-Nr. 13 m. fl. af Skovby. Hartkorn 4 Tdr. 4 Skpr. 2½ Alb. Ejendomsskyld 36,100 Kr. Brandassurance for Hovedb. og Avlsb. c. 10,000 Kr. Gaardens samlede Areal 53 Tdr. Ld., deraf Ager 49½, Eng ½, Mose 1, Have og Gaards-



Albert Josephsen Jensens Gaard.

plads 2. Agermarken drives i en 8 Marksdrift: Blandsæd, Helbrak, Vintersæd, Byg, Roer, Havre og 2aars Græs. Jordens Bonitet er dels lermuldet, dels sandmuldet. Besætningen bestaar af 13 Malkekøer, 12 Stkr. Ungkvæg og Kalve, 1 Tyr, 4 Heste, 2 Plage og 18 Faar. Sidste Aar solgtes c. 30 Fedesvin. Kvægbesætningen, der er af rød dansk Race, vedligeholdes hovedsagelig ved eget Tillæg.

Gaarden ligger højt og smukt ved Vejen fra Skovby til Bregninge. Fra Højdepunkter i Marken er der Udsigt over Havet baade mod V., N. og Ø. Den ældst kendte Ejer er Peder Eriksen († 1829), hvis Enke senere ægtede Hans Jensen, der 1891 skødede den til sin Brodersøn, den nuværende Ejer.

Bygningerne er overvejende af Grundmur og bærer alle Straatage; de er opførte dels 1839, dels 1893. Hovedb. ligger i den sv. Side af Gaardspladsen, omgivet af den store, kønne Have.

Jorderne, som har en noget kuperet Overflade, falder i flere Afdelinger N. og Ø. for Gaarden.

Peder Nissen Hansens Gaard i Øster Bregninge, Bregninge Sogn. Postforb.: Ærøskøbing, hvortil c. 8 Km. Nuværende Ejer: Sognefoged *Peder Nissen Hansen*, som overtog Gaarden 1. April 1890, er født i Bregninge 25. Oktbr. 1854 og gift med *Karen Lauritsen*, født paa Ejendommen 19. Maj 1854.

Matr.-Nr. 10 af Øster Bregninge. Hartkorn 3 Tdr. 3 Skpr. 1 Fdkr. 2½ Alb. Ejendomsskyld 35,000 Kr. Brandassurance for Hovedb. 4,000 Kr., for Avlsb. 9,000 Kr. Gaardens samlede Areal 41½ Td. Ld., deraf Ager 38½, Eng og Mose 2, Have og Gaardsplads 1. Agermarken drives i en 7 Marksdrift: Rug efter Halvbrak, Byg, Roer, Havre og 2½aars Græs. Jordens Bonitet er god Lermuld. Besætningen bestaar af 14 Malkekøer, 6 Stkr. Ungkvæg og Kalve, 1 Tyr, 4 Heste,

2 Plage og 14 Faar. Sidste Aar solgtes c. 30 Fedesvin. Kvægbesætningen, der er af rød dansk Race, vedligeholdes hovedsagelig ved eget Tillæg.

Gaarden ligger ved Søby-Marstal Landevej med vid Udsigt mod V. over Havet til Als. Den nuværende Ejers Svigerfader, Hans Nielsen Lauritsen, overtog 1843 Ejendommen ved Giftermaal med en Datter af den tidligere Ejer.

1859 er Hovedb. opført; den ligger i den s. Side af Gaardspladsen og er af Grundmur med Straatag. Den v. Længe er bygget 1860 af Bindingsværk med Straatag, den ø. Længe 1907 af Grundmur med Cementstenstag. Udenfor den egentlige Gaardplan ligger den grundmurede, straatækkede Svinestald.

Jorderne falder i tre Afdelinger mod S. Til det længst bortliggende er c. 1 Km. fra Gaarden.

Eskemosegaard, Bregninge Sogn. Postforb.: Ærøskøbing, hvortil c. 10 Km. Nuværende Ejer: *Anders Christensen Andersen*, som overtog Gaarden 1. April 1899, er født paa Ejendommen 14. Septbr. 1864 og gift med *Johanne Madsen*, født i Skovby 7. Septbr. 1872.

Matr.-Nr. 15a m. fl. af Skovby. Hartkorn 4 Tdr. 4 Skpr. 3 Fdkr. 1 Alb. Ejendomsskyld 40,300 Kr. Brandassurance for Hovedb. og Avlsb. c. 10,000 Kr. Gaardens samlede Areal 47 Tdr. Ld., deraf Ager 42, Græsningsjord 3½, Have og Gaardsplads 1½. Agermarken drives i en 8 Marksdrift: Blandsæd, Helbrak, Vintersæd, Byg, Roer, Havre og 2aars Græs. Jordens Bonitet er Lermuld paa Lerunderlag. Besætningen bestaar af 14 Malkekøer, 10 Stkr. Ungkvæg og Kalve, 1 Tyr, 4 Heste, 3 Plage og Føl samt 14 Faar. Sidste Aar solgtes c. 40 Fedesvin. Kvægbesætningen, der er af rød dansk Race, vedligeholdes hovedsagelig ved eget Tillæg.

Eskemosegaard ligger ved Vejen fra Skovby til Stranden med prægtig Udsigt over Havet med dets Vrimmel af Smaaøer og Holme til den fynske Kyst. Ældst kendt af dens Ejere er Chr. Andersen, hvis Søn, Anders Chr. Andersen, c. 1870 efterfulgtes af sin Søn, Chr. Andersen, den nuværende Ejers Fader.

Tidligere laa Gaarden inde i Skovby, men 1821 udflyttedes den til sin nuværende Plads, og fra da stammer Bygningerne, som alle er af Bindingsværk med Straatage. Hovedb. ligger i den sv. Side af Gaardspladsen, omgivet af den store, smukke, velplantede Have. Hele Ejendommen gør med de gamle, kønne Bindingsværksbygninger i de kønne Omgivelser et baade tiltalende og hyggeligt Indtryk.

Jorderne ligger samlede omkring Gaarden over et ret jævnt Terræn.

Vesterris, Bregninge Sogn. Postforb.: Ærøskøbing, hvortil c. 11 Km. Nuværende Ejer: *Jens Rasmussen Petersen*, som overtog Gaarden 1. Juli 1874, er født paa Ejendommen 25. Maj 1843.

Matr.-Nr. 24 m. fl. af Skovby. Hartkorn 5 Tdr. 1 Skp. 1 Fdkr. 1¼ Alb. Ejendomsskyld 43,500 Kr. Brandassurance for Hovedb. og Avlsb. c. 9,000 Kr. Gaardens samlede Areal 50 Tdr. Ld., deraf Ager 46, Eng 3, Have og Gaardsplads 1. Agermarken drives i en 8 Marksdrift: Blandsæd, Helbrak, Vintersæd, Byg, Roer, Havre og 2aars Græs. Jordens Bonitet er letmuldet. Besætningen bestaar af 16 Malkekøer, 9 Stkr. Ungkvæg og Kalve, 1 Tyr, 4 Heste, 3 Plage og Føl samt 8 Faar. Sidste Aar solgtes 18 Fedesvin. Kvægbesætningen, der er af rød dansk Race, vedligeholdes hovedsagelig ved eget Tillæg.

Vesterris ligger ved Søby-Ærøskøbing Landevej med smuk Udsigt mod SV. over Havet til Als og Angel. Den nuværende Ejers Fader, Peter Hansen, havde 1830 taget Gaarden i Arv efter sin Fader, Hans Petersen.

Bygningerne er opførte 1842 af Bindingsværk med Straatage. Kun Svinestalden, der ligger udenfor den egentlige Gaardplan, er grundmuret. Hovedb. ligger i den s. Side af Gaardspladsen, omgivet af Haven.

Jorderne, som er stærkt bakkede, ligger samlede ved Gaarden med Undtagelse af 7 Tdr. Ld., der er fraliggende c. 1 Km. mod N.

Kattekjær, Bregninge Sogn. Postforb.: Ærøskøbing, hvortil c. 10 Km. Nuværende Ejer: *Mads Hansen Degn*, som overtog Gaarden 20. Febr. 1887, er født paa Ejendommen 10. Aug. 1857 og gift med *Karen Nissen*, født i Skovby 7. Juli 1864.

Matr.-Nr. 27 af Skovby. Hartkorn 5 Tdr. 7 Skpr. 3 Fdkr. 1 Alb. Ejendoms-

skyld 48,500 Kr. Brandassurance for Hovedb. 4,000 Kr., for Avlsb. 5,060 Kr. Gaardens samlede Areal 61 Tdr. Ld., deraf Ager 58, Eng 2, Have og Gaardsplads 1. Agermarken drives i en 9 Marksdrift: Blandsæd, Helbrak, Vintersæd, Byg, Roer, Havre og 2aars Græs. Jordens Bonitet er god, frugtbar Lermuld. Besætningen bestaar af 18 Malkekøer, 8 Stkr. Ungkvæg og Kalve, 1 Tyr, 5 Heste, 3 Plage og Føl samt 12 Faar. Sidste Aar solgtes c. 40 Fedesvin. Kvægbesætningen, der er af rød dansk Race, vedligeholdes hovedsagelig ved eget Tillæg.

Kattekjær ligger ved Søby-Ærøskøbing Landevej med prægtig Udsigt over Havet til Als og Angel. Sidst i 1840erne efterfulgtes Hans Madsen som Ejer af sin Søn, Mads Hansen Degn, der imidlertid døde tidligt, hvorefter hans Enke ægtede Nis P. Christensen. Efter denne har hans Stedsøn, den nuværende Ejer, taget Gaarden i Arv.

Hovedb. er opført 1903 af Grundmur i den s. Side af Gaardspladsen, omgivet af Have og Plantninger. Avlsb. er opførte 1770 af Bindingsværk, da Gaarden udflyttedes af Skovby.

Jorderne ligger samlede omkring Gaarden over et let bølgeformet Terræn.

Søbygaard, Søby Sogn. Postforb.: Ærøskøbing, hvortil c. 15 Km. Nu-værende Ejer: *Peder Christensen Knudsen*, som overtog Gaarden 1. April 1901, er født i Vindeballe 11. Novbr. 1857 og gift med *Maren Hansen*, født i Haven 4. April 1858.

Matr.-Nr. 1a m. fl. af Søbygaard. Hartkorn 5 Tdr. 7 Skpr. 2 Fdkr. 1½ Alb. Ejendomsskyld 47,000 Kr. Brandassurance for Hovedb. 8,640 Kr., for Avlsb. 16,060 Kr. Gaardens samlede Areal 84 Tdr. Ld., deraf Ager 52, Eng 30, Have og Gaardsplads 2. Agermarken drives i en 8 Marksdrift: Havre, Helbrak, Vintersæd, Blandsæd, Roer, Byg og 2aars Græs. Jordens Bonitet er Lermuld paa Lerunderlag. Besætningen bestaar af 20 Malkekøer, 23 Stkr. Ungkvæg og Kalve, 1 Tyr, 5 Heste, 4 Plage og Føl samt 12 Faar. Sidste Aar solgtes c. 25 Fedesvin. Kvægbesætningen, der er af rød dansk Race, vedligeholdes hovedsagelig ved eget Tillæg.

Søbygaard har i gammel Tid været en stærkt befæstet Borg, senere et adeligt Herresæde, under hvilket en Fjerdedel af Øen hørte som Lehn. Indtil 1440 skal Borgen have ligget længere mod V. paa den modsatte Side af Landevejen, men i det nævnte Aar skal den være bleven stormet og plyndret af Sørøvere og derefter være flyttet til sin nuværende Plads, hvor den sikredes ved stærke Volde og dybe Grave. 1540 tilhørte Gaard og Gods Adelsmanden Jens Gregersen, og 1590 blev den solgt til Hertug Hans den Yngre, som lod Gaarden ombygge og yderligere befæste. 1622 døde Hertug Hans den Yngre, og bl. a. Godser kom da Søbygaard til hans ældste Søn, Hertug Christian, som imidlertid døde barnløs 1633. Søbygaard arvedes da af hans Broder, Hertug Joachim Ernst af Pløn, og kom 1671 ved Arv til hans Søn, Hertug August, som efterlod sin Del af Ærø til sin yngre Søn, Christian Carl, hvis Søn, Hertug Frederik Carl (»Hr. v. Carlstein«), 1730 maatte afstaa sine Besiddelser til Kronen. 1772 udstykkede endelig Kronen Søbygaard Gaard og Gods.

Den nuværende Ejer har købt Gaarden af sin Broder, Niels Jensen Knudsen, som 1896 havde arvet den efter sin Fader, P. E. Knudsen. Han havde 1876 købt den af Ove Nicolaj Barfod, der 1871 havde faaet den tilskødet af sin Moster, der var Enke efter Joseph Chr. Sten Pedersen.

Gaarden ligger meget smukt ved Søby-Ærøskøbing Landevej, omtrent midt paa sine noget kuperede Jorder. Dele af Hovedb. er af ældgammel Oprindelse, opført over hvælvede Kældere med vældige, svære Mure, høje Værelser med kønne, gammeldags Døre. Af Avlsb. er den ene grundmuret, de to af Bindingsværk. Hovedb., der ligger omgivet af det store, smukke Haveanlæg og en lille Skov, er teglhængt, Avlsb. bærer Straatage. Til Drift af de faste Maskiner benyttes Motor.

Albertsløkke, Søby Sogn. Postforb.: Ærøskøbing, hvortil c. 12 Km. Nu-værende Ejer: Mejeriejer *Lauritz Christensen*, som overtog Gaarden 1. Novbr. 1900, er født paa Ejendommen 26. Septbr. 1863 og gift med *Vilhelmine Pedersen*, født i Vigersted 10. Febr. 1871.

Matr.-Nr. 3a m. fl. af Søbygaard. Hartkorn 4 Tdr. 3 Skpr. 2 Fdkr. 1 Alb. Ejendomsskyld 57,600 Kr. Brandassurance for Hovedb. og Avlsb. 42,800 Kr. Gaardens samlede Areal 58 Tdr. Ld., deraf Ager 52½, Eng 4, Have og Gaardsplads 1½. Agermarken drives i en 7 Marksdrift: Blandsæd, Roer, Byg, Hvede,

Havre og 2aars Græs. Jordens Bonitet er god Muld paa Lerunderlag. Besætningen bestaar af 25 Malkekøer, 16 Stkr. Ungkvæg og Kalve, 2 Tyre, 7 Heste og 10 Faar. Sidste Aar solgtes c. 370 Fedesvin. Kvægbesætningen, der er af rød dansk Race, vedligeholdes hovedsagelig ved eget Tillæg.

Albertsløkke ligger ved Søby-Ærøskøbing Landevej i et frugtbart og smukt Landskab og med henrivende Udsigt over Havet med Als Kystlinie i Baggrunden. 1852 gik den i Arv fra Laurits Christensen til hans Søn, Christen Laurits Christensen, der 1900 skødede den til sin Søn, den nuværende Ejer, som ved flere Tilkøb har øget dens Areal. 1883 blev der oprettet et Fællesmejeri paa Gaarden, som med Energi og Dygtighed arbejdedes op til en betydelig Virksomhed. I 1910 blev Mejeriet nedlagt, og i Stedet oprettedes en Margarinefabrik, som nu arbejder smukt og tilfredsstillende.

Den smukke Hovedb. ligger i den ø. Side af Gaardspladsen, omgivet af kørne Haveanlæg; den er opført i Villastil med høj Frontspice, Altan og Veranda og rummer en herskabelig og velindrettet Lejlighed. Den store Stald- og Ladebygning er opført

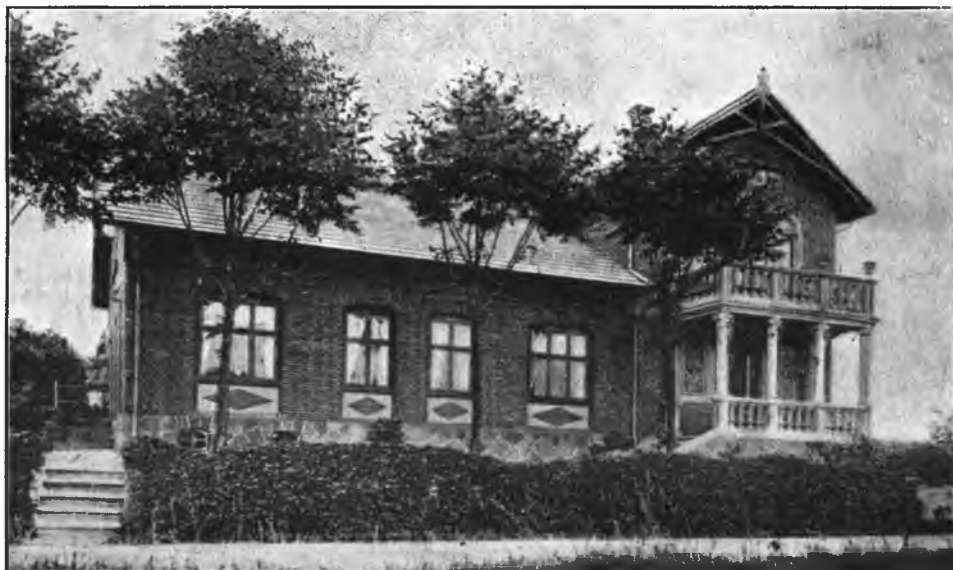

Albertsløkke.

1910 og er 36 M. lang og 18 M. dyb med brandfri Lofter i Staldene. Desuden findes der 4 Svinestalde, Fabriksbygninger og Kontorbygning. Alt er af Grundmur med Cementstenstage, opført i Tidsrummet 1890—1912. Gaarden har sit eget Elektricitetsværk, som afgiver Lys og Kraft til Landbrug og Fabrik.

Jorderne ligger samlede omkring Gaarden over et noget kuperet Terræn.

Enkefru Andersens Gaard i Haven, Søby Sogn. Postforb.: Ærøskøbing, hvortil c. 17 Km. Nuværende Ejerinde: Enkefru *Andersen*, som overtog Gaarden i 1910 ved sin Mands, *Hans Christensen Andersens* Død. Gaarden er fra 1. April 1913 bortforpagtet til *Jens Thomsen Jensen*, som er født i Lille Stokkeby 30. Marts 1874 og gift med *Caroline Magdalene Cecilie Pedersen*, født i Stokkeby 19. Juni 1878.

Matr.-Nr. 1a af Haven. Hartkorn 3 Tdr. 3 Skpr. 2 Alb. Ejendomsskyld 36,000 Kr. Brandassurance for Hovedb. 5,564 Kr., for Avlsb. 5,700 Kr. Gaardens samlede Areal 42 Tdr. Ld., deraf Ager 41½, Have og Gaardsplads ½. Agermarken drives i en 8 Marksdrift: Blandsåed, Roer, Byg, benyttet Brak, Vintersæd. Havre og 2aars Græs. Jordens Bonitet er Lermuld paa Lerunderlag. Besætningen bestaar af 13 Malkekøer, 8 Stkr. Ungkvæg og Kalve, 1 Tyr, 4 Heste, 1 Plag og 20 Faar. Sidste Aar solgtes c. 50 Fedesvin. Kvægbesætningen, der er af rød dansk Race, vedligeholdes hovedsagelig ved eget Tillæg.

Gaarden ligger i Haven By med Udsigt over de omliggende Have mod V. til Als og mod N. til Fyn. 1867 overtog Anders Hansen Gaarden, og 1893 gik den i Arv til hans Søn, den nuværende Ejerindes afdøde Mand.

Den meget smukke Hovedb. er opført 1907 af Grundmur med Cementstenstag i den sv. Side af Gaardspladsen; den er mod Havesiden forsynet med Frontespice med høj Kvist og rummer en stor og god Lejlighed. Den n. Længe er af Bindingsværk, alle de øvrige Avlsb. af Grundmur, opførte i 1890erne. De er tækkede med Straa og Tagpap. S. for Hovedb. strækker sig den kønne, velholdte Have, og hele Ejendommen gør et meget tiltalende Indtryk.



Enkefru Andersens Gaard.

Jorderne falder i fire Afdelinger mod V. med indtil 1 Km. Afstand fra Gaarden. Overfladen er let bøgeformet.

»Haven« bestaar af Udflyttergaarde, som ved Udskiftningen blev lagt ud paa den nv. Spids af Øen.

Vesterude, Søby Sogn. Postforb.: Ærøskøbing, hvortil c. 17 Km. Nuværende Ejer: *Christen Hansen*, som overtog Gaarden 1. April 1884, er født paa Ejendommen 5. Novbr. 1841 og gift med *Kirsten Hansen*, født i Søby 21. Febr. 1846.

Matr.-Nr. 2 af Haven. Hartkorn 4 Tdr. 4 Skpr. $\frac{1}{4}$ Alb. Ejendomsskyld 39,600 Kr. Brandassurance for Hovedb. 1,100 Kr., for Avlsb. 5,225 Kr. Gaardens samlede Areal 50 Tdr. Ld., deraf Ager 49, Have og Gaardsplads 1. Agermarken drives i en 7 Marksdrift: Blandsæd, tildels benyttet Brak, Vintersæd, Byg, Havre og 2aars Græs. Jordens Bonitet er lermuldet. Besætningen bestaar af 14 Malkekøer, 7 Stkr. Ungkvæg og Kalve, 1 Tyr, 4 Heste, 1 Plag og 24 Faar. Sidste Aar solgtes c. 10 Fedesvin. Kvægbesætningen, der er af rød dansk Race, vedligeholdes hovedsagelig ved eget Tillæg.

Vesterude ejedes 1777 af Hans Hansen, der 1808 skødede den til sin Søn, Christen Hansen, fra hvem den 1840 kom til hans Søn, Hans Christensen, den nuværende Ejers Fader.

Hovedb. er opført 1855 i den ø. Side af Gaardspladsen og er ligesom to af Avlsb., opførte 1895—96, af Grundmur. Den tredje Avlsb. er opført 1830 af Bindingsværk.

Jorderne falder i flere Afdelinger, der ligger indtil 1 Km. fra Gaarden.

Vesterude ligger overordentlig smukt med henrivende Udsigt over det omliggende Hav til Als og Fyn

Taasinge.*)

Færgegaarden, Bjerreby Sogn. Postforb. og St.: Svendborg, hvortil c. 13 Km. Nuværende Ejer: *Stamhuset Taasinge*. Gaarden er bortforpagtet til *Hans Nielsen Møller*, som overtog Forpagtningen 1. Novbr. 1903, og som er født paa Ejendommen 30. Juni 1859 og gift med *Mariusine Berntine Christensen*, født paa Langeland 9. Jan. 1860.

Matr.-Nr. 2a m. fl. af Vemmenæs. Hartkorn 8 Tdr. 4 Skpr. 1 Fdkr. 2¼ Alb. Ejendomsskyld 47,500 Kr. Brandassurance for Hovedb. 11,300 Kr., for Avlsb. 18,700 Kr. Gaardens samlede Areal 74 Tdr. Ld., deraf Ager 66, Skov 3, Græsningsjord 3, Have og Gaardsplads 2. Agermarken drives i en 8 Marksdrift: Blandsæd, benyttet Brak, Vintersæd, Roer, Byg, Havre og 2aars Græs. Jordens Bonitet er overvejende noget letmuldet. Besætningen bestaar af 20 Malkekøer, 10 Stkr. Ungkvæg og Kalve, 1 Tyr, 6 Heste, 4 Plage og Føl samt 24 Faar. Sidste Aar solgtes c. 100 Fedesvin. Kvægbesætningen, der er af rød dansk Race, vedligeholdes hovedsagelig ved eget Tillæg.

Færgegaarden, hvorfra i gammel Tid Færefarten over til Langeland skal være foregaaet, er Forpagtergaard under Stamhuset Taasinge. Den nuværende Forpagters Fader († 1903) tiltraadte Forpagtningen 1857 og beholdt den til sin Død.

Gaarden ligger overmaade smukt ved Landevejen fra Vindeby, omgivet af Skov og med henrivende Udsigt over Sidø Sund til Sidø, bag hvilken Langeland løfter sin Kystlinie. Bygningerne bestaar af to store Længer i Vinkelform og udenfor den egentlige Gaardplan en Svinestald og en Bræddelade. Hovedb., som ligger i den ø. Side af Gaardspladsen, er opført af Grundmur med høj Frontespice og Tegtag i 1860. Samme Aar opførtes Avlsb. af Bindingsværk med Straatage. Til Drift af de faste Maskiner er opstillet Husmølle.

Jorderne ligger samlede omkring Gaarden over et jævnt og bekvemt Terræn.

Dalsgaard, Bjerreby Sogn. Postforb. og St.: Svendborg, hvortil c. 12 Km. Nuværende Ejer: *Stamhuset Taasinge*. Gaarden er fra 29. Marts 1908 bort-



Dalsgaard.

fæstet til *Jakob S. Jakobsen*, som er født i Vaarø 18. Marts 1885 og gift med *Anna Feldthusen*, født i Staus Mølle 4. Oktbr. 1890.

*) udgør et eget Birk under Sunds Herred.

Matr.-Nr. 5c m. fl. af Vemmenæs. Hartkorn 7 Tdr. 3 Skpr. $\frac{1}{4}$ Alb. Ejendomsskyld 43,200 Kr. Brandassurance for Hovedb. og Avlsb. c. 26,000 Kr. Gaardens samlede Areal 59 Tdr. Ld., deraf Ager 56, Skov 2, Have og Gaardsplads 1. Agermarken drives i en 7 Marksdrift: Helbrak, Vintersæd Byg, Roer, Havre og 2aars Græs. Jordens Bonitet er god, frugtbar Lermuld. Besætningen bestaar af 12 Malkekøer, 1 Tyr, 5 Heste og 7 Faar. Sidste Aar solgtes 12 Fedesvin. Kvægbesætningen, der er af rød dansk Race, vedligeholdes hovedsagelig ved eget Tillæg.

Dalsgaard, der ligger ved Vindeby-Vemmenæs Landevej, er Livsfæste under Stamhuset Taasinge. 1848 toges den i Fæste af den nuværende Fæsters Bedstefader.

Bygningerne er opførte 1913 efter Ildsvaade og er af Grundmur. Hovedb., der ligger i den sø Side af Gaardspladsen, er en pyntelig Bygning med høj Kvist og tækket med glaceret Tegl. Avlsb., som bærer Tage af Pandeplader, er praktisk og moderne indrettede. I Staldene findes brandfri Lofter. De faste Maskiner drives ved Petroleumsmotor.

Hovedparten af Jorderne ligger samlede omkring Gaarden; 16 Tdr. Ld. er dog fraliggende c. 1 Km. mod Ø. Fra Højdepunkter i Marken er der en meget smuk Udsigt mod N. til Thurø og Fyn og mod S. til Langeland, Sidø og Strynø.

Blomgaard, Bjerreby Sogn. Postforb. og St.: Svendborg, hvortil c. 11 Km. Nuværende Ejer: *Morten Jensen*, som overtog Gaarden 1. Jan. 1883, er født i



Blomgaard.

Vemmenæs 18. Novbr. 1841 og gift med *Gertrud Nielsen*, født i Knudsbølle 26. Septbr. 1881.

Matr.-Nr. 8a af Bjerreby. Hartkorn 6 Tdr. 4 Skpr. $\frac{1}{4}$ Alb. Ejendomsskyld 35,200 Kr. Brandassurance for Hovedb. og Avlsb. c. 21,000 Kr. Gaardens samlede Areal 50 $\frac{1}{2}$ Td. Ld., deraf Ager 49 $\frac{1}{2}$, Have og Gaardsplads 1. Agermarken drives i en 7 Marksdrift: $\frac{1}{2}$ Blandsæd $\frac{1}{2}$ Roer, benyttet Brak, Hvede, Byg, Havre og 2aars Græs. Jordens Bonitet er god Lermuld paa Lerunderlag. Besætningen bestaar af 12 Malkekøer, 12 Stkr. Ungkvæg og Kalve, 1 Tyr, 5 Heste, 2 Plage og Føl samt 22 Faar. Sidste Aar solgtes c. 25 Fedesvin. Kvægbesætningen, der er af rød dansk Race, vedligeholdes hovedsagelig ved eget Tillæg.

Blomgaard blev i 1911 købt fra Fæste under Stamhuset Taasinge af den nuværende Ejer, som 1883 havde taget Fæstet i Arv efter sin Svigerfader, Jens Christensen, der selv havde faaet Fæstet c. 1845.

Gaarden ligger omtrent midt paa sine jævne, gode Jorder, som har deres største Udstrækning fra N. til S. Hovedb. er opført 1901 af Grundmur med Cementstenstag i den s. Side af Gaardspladsen. Af Grundmur, men med Tag af Pandeplader, er lige-

ledes den ø. Længe, som er opført 1913. De øvrige Avlsb. er opførte i 1870erne af Bindingsværk med Straatage. Udenfor den egentlige Gaardplan er bygget en Bræddelade. S. for Gaarden strækker sig den store, smukke Have, der rummer mange store og kønne Træer.

Ibsager, Bjerreby Sogn. Postforb. og St.: Svendborg, hvortil c. 9 Km. Nuværende Ejer: *N. P. Veber*, som overtog Gaarden 1. Septbr. 1911, er født i Vornæs 22. Jan. 1866 og gift med *Signe Ibsen*, født paa Ejendommen 23. Septbr. 1868.

Matr.-Nr. 4 af Bjerreby. Hartkorn 6 Tdr. 6 Skpr. 1½ Alb. Ejendomsskyld 36,000 Kr. Brandassurance for Hovedb. og Avlsb. 21,700 Kr. Gaardens samlede Areal 50 Tdr. Ld., deraf Ager 49, Have og Gaardsplads 1. Agermarken drives i en 7 Marksdrift: Blandsæd, benyttet Brak, Vintersæd, Roer, Havre og 2aars Græs. Jordens Bonitet er lermuldet. Besætningen bestaar af 14 Malkekøer, 4 Stkr. Ungkvæg og Kalve, 1 Tyr, 5 Heste og 25 Faar. Sidste Aar solgtes c. 100 Fedesvin. Kvægbesætningen, der er af rød dansk Race, vedligeholdes hovedsagelig ved eget Tillæg.

Ibsager ligger i Bjerreby ved Vejen til Lundby. Tidligere var den Fæste under Stamhuset Taasinge og blev 1866 bortfæstet til den nuværende Ejers Svigerfader, Ludvig Nielsen Ibsen († 1891), hvis Enke i 1911 overdrog Fæstet til sin Svigersøn, der samtidig købte Gaarden til Selveje.

Bygningerne er opførte c. 1870 og bærer alle Straatage. Hovedb., der ligger mod S., er opført over høj Kælder af Grundmur; af samme Materiale er Staldlængen, medens de to andre Avlsb. er af Bindingsværk.

Jorderne strækker sig navnlig N. og S. for Gaarden over et ret jævnt Terræn.

Jakob Pedersens Gaard i Stjoul, Bjerreby Sogn. Postforb. og St.: Svendborg, hvortil c. 11 Km. Nuværende Ejer: *Jakob Pedersen*, som overtog Gaarden



Jakob Pedersens Gaard.

15. April 1896, er født i Gjesinge 11. Juli 1860 og gift med *Bolette Hansen*, født paa Ejendommen 31. Juli 1858.

Matr.-Nr. 3 m. fl. af Stjoul. Hartkorn 6 Tdr. 7 Skpr. 3 Fdkr. 1½ Alb. Ejendomsskyld 35,000 Kr. Brandassurance for Hovedb. og Avlsb. 23,400 Kr. Gaardens samlede Areal 57 Tdr. Ld., deraf Ager 54, Eng 2, Have og Gaardsplads 1. Agermarken drives i en 7 Marksdrift: Blandsæd, Helbrak, Vintersæd, ½ Byg ½ Roer, Havre og 2aars Græs. Jordens Bonitet er god, lerblandet Muld paa Lerunderlag. Besætningen bestaar af 10 Malkekøer, 9 Stkr. Ungkvæg og Kalve, 1 Tyr, 4 Heste, 3 Plage og Føl samt 10 Faar. Sidste Aar solgtes c. 10 Fedesvin. Kvægbesætningen, der er af rød dansk Race, vedligeholdes hovedsagelig ved eget Tillæg.

Gaarden, der ligger i Stjoul ved Vejen fra Bjerreby til Stranden, blev i 1911 frikøbt fra Fæste under Stamhuset Taasinge af den nuværende Ejer, som 1896 havde overtaget Fæstet efter sin Svigermoder, Enke efter Hans Larsen († 1890), som havde faaet den i Fæste 1843.

Beliggenheden er meget smuk med Udsigt mod S. over Havet, hvor Rallen, Sidø og Strynø dukker frem, medens Langeland rander Horisonten. Hovedb. er opført 1850 af Bindingsværk i den n. Side af Gaardspladsen. Avlsb. er opførte af Grundmur henholdsvis 1897, 1899 og 1907. Alle Bygningerne bærer Straatage. Udenfor den egentlige Gaardplan ligger Svinestald og Hønsehus.

De jævne og bekvemme Jorder omgiver Gaarden til alle Sider.

I Stjoul har i Følge Traps »Danmark« antagelig den Hovedgaard, »Stougaard«, ligget, der 1477 tilhørte Temme Grim og siden hans Søn, Hans Grim, der 1556 solgte den til Frands Brockenhuus.

Drostgaarden. Bjerreby Sogn. Postforb. og St.: Svendborg, hvortil c. 11 Km. Nuværende Ejer: *Christian Hansen*, som overtog Gaarden 5. Decbr. 1911, er født i Pederstrup 1869 og gift med *Gerda Hansen*, født i København 1880.

Matr.-Nr. 13 af Bjerreby. Hartkorn 7 Tdr. 6 Skpr. 2 Fdkr. 2¼ Alb. Ejendomsskyld 36,000 Kr. Gaardens samlede Areal 65 Tdr. Ld., deraf Ager 64, Have og Gaardsplads 1. Agermarken drives i en 7 Marksdrift: Byg, Helbrak, Vintersæd, Roer, Havre og 2aars Græs. Jordens Bonitet er lermuldet. Besætningen bestaar af 30 Malkekøer, 5 Stkr. Ungkvæg og Kalve, 1 Tyr og 6 Heste. Sidste Aar solgtes c. 20 Fedesvin. Kvægbesætningen, der er af rød dansk Race, vedligeholdes hovedsagelig ved eget Tillæg.

Drostgaarden blev i Slutningen af 1911 købt fri fra Fæste under Stamhuset Taasinge af den nuværende Ejer, der tillige ejer og beboer Lundegaard i Skrøbeløv paa Langeland. Drostgaarden driver han med sin Søn som Bestyrer.

Gaarden ligger omtrent midt paa sine Jorder ved Vejen fra Bjerreby til Stavolt med smuk Udsigt over Sundet til Langeland. Bygningerne er opførte 1874 og tækkede med Straa. Hovedb., der ligger mod S., er af Grundmur, Avlsb. af Bindingsværk. Udenfor den egentlige Gaardplan er bygget en Svinestald.

Paa en tidligere vandomflydt Plads, tæt N. for Bjerreby, skal der i sin Tid have ligget en gammel Gaard.

Hvedeløkke, Bjerreby Sogn. Postforb. og St.: Svendborg, hvortil c. 11 Km. Nuværende Ejer: *Hans Hansen Knudsen*, som overtog Gaarden 1. Novbr. 1882,



Hvedeløkke.

er født paa Ejendommen 29. Marts 1851 og gift med *Maren Rasmussen Ejlersen*, født i Stjoul 5. Septbr. 1858.

Matr.-Nr. 9 m. fl. af Stjoul. Hartkorn 5 Tdr. 7 Skpr. 3 Fdkr. 2½ Alb. Ejendomsskyld 35,000 Kr. Brandassurance for Hovedb. og Avlsb. c. 24,000 Kr. Gaardens samlede Areal 52 Tdr. Ld., deraf Ager 44, Eng 7, Have og Gaardsplads 1. Agermarken drives i en 6 Marksdrift: Helbrak, Vintersæd, Byg, Havre og 2aars Græs. Jordens Bonitet er god Lermuld paa Lerunderlag. Besætningen bestaar af 11 Malkekøer, 6 Stkr. Ungkvæg og Kalve, 4 Heste, 2 Plage og 16 Faar. Sidste Aar solgtes c. 20 Fedesvin. Kvægbesætningen, der er af rød dansk Race, vedligeholdes hovedsagelig ved eget Tillæg.

Hvedeløkke ligger i Stjoul ved Vejen fra Bjerreby til Vaarø. Fra dens Marker er der vid Udsigt mod V. over Havet. Tidligere var den Fæste under Stamhuset Taasinge, men 1911 blev den købt til Frihed af den nuværende Ejer, som havde taget Fæstet i Arv efter sin Fader, Hans Hansen († 1882), der atter 1834 havde afløst sin Fader, Hans Knudsen, som Fæster i Gaarden.

Den grundmurede, skifertækkede Hovedb. er opført 1895 i den n. Side af Gaardspladsen. 1896 er Staldlængen opført, ligeledes af Grundmur. Derimod stammer de øvrige Avlsb., som er af Bindingsværk, fra 1840erne. Alle Avlsb. bærer Straatage.

Jorderne strækker sig mod V.; kun c. 12 Tdr. Ld. er fraliggende c. 1 Km. mod Ø. Overfladen er jævn og bekvem.

Staus Mølle, Bjerreby Sogn. Postforb. og St.: Svendborg, hvortil c. 11½ Km. Tlf. 6a over Landet Central. Nuværende Ejer: *Rasmus Bukkehøve*, som overtog Gaarden 1. April 1913, er født i Bukkehøve Mølle 3. Decbr. 1874 og gift med *Ane Pedersen*, født paa Dampgaard i Aalsø 5. Decbr. 1872.



Staus Mølle.

Matr.-Nr. 17 m. fl. af Skovballe. Hartkorn 4 Tdr. 2 Skpr. 2 Fdkr. ½ Alb. Ejendomsskyld 42,000 Kr. Brandassurance for Hovedb. og Avlsb. c. 35,000 Kr. Gaardens samlede Areal 31 Tdr. Ld., deraf Ager 30, Have og Gaardsplads 1. Agermarken drives i en 6 Marksdrift: Benyttet Brak, Vintersæd, Roer, Byg, Havre og 1aars Græs. Jordens Bonitet er god, frugtbar Muld paa Lerunderlag. Besætningen bestaar af 10 Malkekøer, 4 Stkr. Ungkvæg og Kalve, 1 Tyr og 5 Heste. Sidste Aar solgtes c. 50 Fedesvin. Kvægbesætningen, der er af rød dansk Race, vedligeholdes hovedsagelig ved eget Tillæg.

Staus Mølle (gammel Form: Stavis Mølle), der ligger ved Vejen fra Vindeby til Skovballe, var tidligere Fæste under Stamhuset Taasinge. 1834 overtoges Fæstet af

Chr. Feldthusen, som 1870 efterfulgtes af sin Søn, P. Feldthusen, der 1911 købte Ejendommen til Frihed. Af ham har den nuværende Ejer, hans Søstersøn, købt.

Bygningerne bestaar af Hovedb., 3 Avlsb., Svinestald, Bræddelade, Maltgøreri, Vindmølle med Magasin og Savskæreri. Mod S., hvor Hovedb. ligger, er Gaarden omgivet af sin store, smukke Have. Hovedb. er opført 1900 af Grundmur med Cementstenstag; den bærer høj Kvist og rummer en stor og god Lejlighed. To af Avlsb. er af Bindingsværk med Straatage, de øvrige Bygninger af Grundmur, tækkede med Tegl, Tagpap og Pandeplader.

Paa Ejendommen drives et ret betydeligt Mølleri og en Del Handel med Foderstoffer. Møllen er bygget paa en tæt ved Gaarden liggende Kæmpehøj, i hvis Indre man under Byggearbejdet fandt forskellige Oldsager af Smykker og Vaaben, som indlemmedes i Nationalmusæet i København.

Staus Mølle ligger højt, og det store, velholdte Bygningskompleks præsenterer sig smukt i den kønne, frugtbare Egn. Mod N. til Fyn, mod Ø. til Langeland, imod S. til Ærø og mod V. til Als og alle de mange Smaaøer og Holme har man vid og prægtig Udsigt.

Lars Hansen Skovs Gaard i Helluf, Bjerreby Sogn. Postforb. og St.: Svendborg, hvortil c. 10 Km. Nuværende Ejer: *Lars Hansen Skov*, som overtog Gaarden i Juli 1873, er født i Stjoul 24. Maj 1845 og gift med *Karen Mikkelsen*, født i Vemmenæs 12. Jan. 1849.

Matr.-Nr. 2 af Helluf. Hartkorn 7 Tdr. 2 Skpr. 1½ Alb. Ejendomsskyld 36,000 Kr. Brandassurance for Hovedb. 9,100 Kr., for Avlsb. 11,300 Kr. Gaardens samlede Areal 58 Tdr. Ld., deraf Ager 57, Have og Gaardsplads 1. Agermarken drives i en 7 Marksdrift: Blandsæd, benyttet Brak, Vintersæd, ½ Byg ½ Roer, Havre og 2aars Græs. Jordens Bonitet er Lermuld paa Lermuld. Besætningen bestaar af 14 Malkekøer, 6 Stkr. Ungkvæg og Kalve, 1 Tyr, 4 Heste og 2 Plage. Sidste Aar solgtes c. 35 Fedesvin. Kvægbesætningen, der er af rød dansk Race, vedligeholdes hovedsagelig ved eget Tillæg.

Gaarden ligger i Helluf ved Vejen fra Vemmenæs til Skovballe i et frugtbart og naturskønt Landskab. Den nuværende Ejer, som frikøbte Gaarden fra Fæste under Stamhuset Taasinge i 1911, havde overtaget Fæstet 1873 ved Fæsteauktion efter den afdøde Jacob Pelle.

Hovedb. er opført 1882 af Grundmur med Skifertag i den n. Side af Gaardspladsen med Have ud mod N. og V. Avlsb. er af Bindingsværk med Straatage. I 1913 er opført en rummelig Bræddelade med Tag af Pukkelpalader. Udenfor den egentlige Gaardplan er bygget en Svinestald og et Materialhus.

Jorderne strækker sig navnlig mod S. og V. over et jævnt og bekvemt Terræn.

Pellesminde, Bjerreby Sogn. Postforb. og St.: Svendborg, hvortil c. 10 Km. Nuværende Ejer: *Anders Simonsen Krogh*, som overtog Gaarden 1. April 1895, er født i Gjesinge 31. Marts 1869 og gift med *Margrethe Hansen*, født i Vaarø 3. Septbr. 1873.

Matr.-Nr. 2 af Gjesinge. Hartkorn 7 Tdr. 7 Skpr. 2 Fdkr. 2¼ Alb. Ejendomsskyld 44,000 Kr. Brandassurance for Hovedb. og Avlsb. c. 16,000 Kr. Gaardens samlede Areal 71 Tdr. Ld., deraf Ager 68, Skov ½, Hegn, Vandløb m. m. 1½, Have og Gaardsplads 1. Agermarken drives i en 7 Marksdrift: Blandsæd, Helbrak, Vintersæd, ½ Roer ½ Byg, Havre og 2aars Græs. Jordens Bonitet er overvejende ret letmuldet. Besætningen bestaar af 19 Malkekøer, 8 Stkr. Ungkvæg og Kalve, 1 Tyr, 4 Heste, 3 Plage og Føl samt 20 Faar. Sidste Aar solgtes c. 15 Fedesvin. Kvægbesætningen, der er af rød dansk Race, vedligeholdes hovedsagelig ved eget Tillæg.

Pellesminde ligger ved Vejen mellem Gjesinge og Helluf, omgivet mod S. og Ø. af sin Have. I sin Tid var den Fæste under Stamhuset Taasinge, men købtes til Frihed 1911 af den nuværende Ejer, som 1895 havde taget Fæstet i Arv efter sin afdøde Fasters Mand, Hans Jacobsen Pelle. Denne havde tilgiftet sig Fæstet med Enken efter Jens Hansen Ibsen († 1887), som 1849 var bleven Fæster i Gaarden.

Bygningerne, den ligger i den v. Side af de jævne og bekvemme Jorder, er alle velholdte og solide. Den grundmurede, stentækkede Hovedb. er opført 1912 i den s. Side af Gaardspladsen. Avlsb. er af Bindingsværk med Straatage, opførte dels 1806, dels c. 1855.

Lille Taasinge, Bjerreby Sogn. Postforb. og St.: Svendborg, hvortil c. 10 Km. Nuværende Ejer: *Hans Rasmussen Eilersen*, som overtog Gaarden i 1886, er født i Stjoul 20. Juli 1849.

Matr.-Nr. 9a af Gjesinge. Hartkorn 6 Tdr. 1 Fdkr. 1¼ Alb. Ejendomsskyld 36,000 Kr. Brandassurance for Hovedb. og Avlsb. c. 22,000 Kr. Gaardens samlede Areal 45½ Td. Ld., deraf Ager 44½, Have og Gaardsplads 1. Agermarken drives i en 7 Marksdrift: Blandsæd, delvis benyttet Brak, Vintersæd, ½ Roer ½ Byg, Havre og 2aars Græs. Jordens Bonitet er Lermuld paa Lerunderlag. Besætningen bestaar af 12 Malkekøer, 6 Stkr. Ungkvæg og Kalve, 1 Tyr, 4 Heste og 1 Plag. Sidste Aar solgtes 14 Fedesvin. Kvægbesætningen, der er af rød dansk Race, vedligeholdes hovedsagelig ved eget Tillæg.



Lille Taasinge.

Lille Taasinge ligger ved Vejen mellem Gjesinge og Vornæs i en smuk og frodig Egn. I sin Tid var den Fæste under Stamhuset Taasinge og blev 1818 givet i Fæste til Rasmus Andersen († c. 1875), hvis Enke 1886 overdrog Fæstet til sin Svigersøn, den nuværende Ejer, som i 1911 købte Gaarden til Frihed.

Bygningerne, der alle bærer Straatage, stammer fra 1819. Hovedb., som ligger i den s. Side af Gaardspladsen, er af Bindingsværk, Avlsb. af Grundmur.

Jorderne ligger samlede ved Gaarden over et jævnt og bekvemt Terræn.

Stænnergaard, Bjerreby Sogn. Postforb. og St.: Svendborg, hvortil c. 11 Km. Tlf. 4 over Vornæs Central. Nuværende Ejerinde: Enkefru *Maren Larsen*, som overtog Gaarden i 1903 ved sin Mands, *Poul Larsens* Død, er født i Vornæs 21. Maj 1854 .

Matr.-Nr. 13 af Gjesinge. Hartkorn 9 Tdr. ¼ Alb. Ejendomsskyld 50,000 Kr. Brandassurance for Hovedb. og Avlsb. c. 24,000 Kr. Gaardens samlede Areal 74 Tdr. Ld., deraf Ager 72½, Have og Gaardsplads 1½. Agermarken drives i en 8 Marksdrift: Blandsæd, benyttet Brak, Vintersæd, Roer, Byg, Havre og 2aars Græs. Jordens Bonitet er god, kraftig Muld paa Lerunderlag. Besætningen bestaar af 20 Malkekøer, 16 Stkr. Ungkvæg og Kalve, 2 Tyre, 6 Heste, 1 Plag og 10 Faar. Sidste Aar solgtes c. 30 Fedesvin. Kvægbesætningen, der er af rød dansk Race, vedligeholdes hovedsagelig ved eget Tillæg.

Stænnergaard var tidligere Fæste under Stamhuset Taasinge, men blev 1911 købt til Frihed af den nuværende Ejerinde, hvis afdøde Mand, Poul Larsen († 1903), havde taget Fæstet i Arv 1864 efter sin Svigerfader, Hans Hansen Stænn.

Gaarden ligger ved Vejen fra Gjesinge til Vornæs med Udsigt mod N. over Svendborg Sund til Lehnskov og Rantzausminde. Alle Bygningerne er opførte 1871—72 af Grundmur med Straatage og gør et anseligt og velholdt Indtryk. Hovedb. ligger i



Stænnergaard.

n. Side af Gaardspladsen, omgivet af den store, smukke Have. Udenfor den egentlige Gaardplan ligger Bryggers, Svinestald og Materialhus.

Jorderne strækker sig navnlig N. og S. for Gaarden over et jævnt og bekvemt Terræn.

Haveløkke, Bjerreby Sogn. Postforb. og St.: Svendborg, hvortil c. 10 Km. Tlf. 8 over Vornæs Central. Nuværende Ejer: *Jens Jakobsen*, som overtog Gaarden 1. Novbr. 1880, er født paa Ejendommen 8. Decbr. 1849 og gift med *Karen Marie Hviid*, født paa Nørreskov 22. Decbr. 1876.

Matr.-Nr. 14 af Gjesinge. Hartkorn 7 Tdr. 5 Skpr. Ejendomsskyld 45,000 Kr. Brandassurance for Hovedb. og Avlsb. c. 20,500 Kr. Gaardens samlede Areal 58½ Td. Ld., deraf Ager 56½, Have og Gaardsplads 2. Agermarken drives i en 7 Marksdrift: Havre, benyttet Brak, Vintersæd, Roer, Byg og 2aars Græs. Jordens Bonitet er noget uensartet, dels lermuldet, dels af lettere Beskaffenhed. Besætningen bestaar af 13 Malkekøer, 10 Stkr. Ungkvæg og Kalve, 1 Tyr, 4 Heste, 5 Plage og Føl samt 16 Faar. Sidste Aar solgtes c. 20 Fedesvin. Kvægbesætningen, der er af rød dansk Race, vedligeholdes hovedsagelig ved eget Tillæg.

Haveløkke, der ligger ved Vejen fra Gjesinge til Vornæs med Udsigt mod V. over Havet, var tidligere Fæste under Stamhuset Taasinge. Omkring 1835 blev den givet i Fæste til Jacob Ottosen, den nuværende Ejers Fader. Til Selveje købtes Gaarden i 1910.

Bygningerne stammer fra 1880'erne og bærer alle Straatage. Hovedb., som ligger mod S., og den n. Længe er af Grundmur, de øvrige Bygninger af Bindingsværk. S. for Gaarden strækker sig den store, smukke Have.

Jorderne omgiver Gaarden til alle Sider og grænser mod N. til Vejlen. Overfladen er jævn og god.

Paa Haveløkke findes en meget stor og sjelden Samling af gamle, udskaarne Egetræsmøbler, gammeldags Vaaben, Kobber-, Messing- og Tingenstande og Porcellæn; bl. a. findes i Samlingen en rigt udskaaen Klædekiste fra 1652.

Trundegaard, Bjerreby Sogn. Postforb. og St.: Svendborg, hvortil c. 11 Km. Tlf. 3 over Vornæs Central. Nuværende Ejer: *Lars Jensen*, som overtog Gaarden 1. Novbr. 1911, er født 31. Decbr. 1860 og gift med *Anna Jensen*, født paa Ejendommen 25. Oktbr. 1863.

Matr.-Nr. 15 af Gjesinge. Hartkorn 7 Tdr. 7 Skpr. 2 Fdkr. 1½ Alb. Ejendomsskyld 43,000 Kr. Brandassurance for Hovedb. og Avlsb. 16,400 Kr. Gaardens samlede Areal 62 Tdr. Ld., deraf Ager 58, Mose 3, Have og Gaardsplads 1. Agermarken drives i en 7 Marksdrift: Helbrak, Vintersæd, Roer, Byg, Havre og

2aars Græs. Jordens Bonitet er dels god Muld paa Lerunderlag, dels lettere Muld paa Sandunderlag. Besætningen bestaar af 12 Malkekøer, 10 Stkr. Ungkvæg og Kalve, 1 Tyr og 4 Heste. Sidste Aar solgtes c. 40 Fedesvin. Kvægbesætningen, der er af rød dansk Race, vedligeholdes hovedsagelig ved eget Tillæg.

Trundegaard ligger ved Vejen fra Gjesinge til Bjerreby med smuk Udsigt over Svendborg Sund til den fynske Kyst. Omkring 1838 fik Jens Nielsen den i Fæste under Stamhuset Taasinge efter sin Fader, Niels Aamand. Jens Nielsen døde 1868, hvorefter hans Enke sad inde med Fæstet, til hun i 1911 afstod det til sin Svigersøn, der samtidig købte Gaarden fri.



Trundegaard.

Bygningerne er af Bindingsværk med Straatage, opførte henholdsvis 1800 og 1860. Den meget hyggelige Hovedb. ligger mod N., omgivet af en stor, køn Have med mange høje, gamle Træer. Udenfor den egentlige Gaardplan ligger Svinestald og Vognport samt et Malerværksted, fra hvilket Gaardens Ejer driver en ikke ubetydelig Malerforretning.

Jorderne ligger samlede SØ. for Gaarden over et jævnt og godt Terræn.

Paa Trundegaard Mark laa indtil for nogle Aar siden en stor Kæmpehøj med Stendysse. Den er nu sløffet, hvorved der fandtes forskellige Oldsager. Men endnu kaldes den af Gaardens Marker, i hvilken Stendyssen laa, »Dyssemarken«.

Vejlegaard, Bjerreby Sogn. Postforb. og St.: Svendborg, hvortil c. 10 Km. Tlf. 5 over Vornæs Central. Nuværende Ejer: *Søren Sørensen Lolk*, som overtog Gaarden 14. Oktbr. 1908, er født paa Ejendommen 3. Jan. 1876.

Matr.-Nr. 16 af Gjesinge. Hartkorn 7 Tdr. 6 Skpr. $\frac{1}{4}$ Alb. Ejendomsskyld 50,000 Kr. Brandassurance for Hovedb. 8,400 Kr., for Avlsb. 15,500 Kr. Gaardens samlede Areal 80 Tdr. Ld., deraf Ager 70, Eng 3, Skov 2, Have og Gaardsplads 5. Agermarken drives uden fast Sædsifte. Jordens Bonitet er overvejende letmuldet. Besætningen bestaar af 24 Malkekøer, 10 Stkr. Ungkvæg og Kalve, 1 Tyr, 5 Heste samt 5 Plage og Føl. Sidste Aar solgtes c. 100 Fedesvin. Kvægbesætningen, der er af rød dansk Race, vedligeholdes hovedsagelig ved eget Tillæg.

Vejlegaard ligger meget smukt ved Vejen fra Gjesinge tæt S. for Vornæs Skov med herlig Udsigt over Havet mod V. med Skaarø, Drejø og Hjortø. Tidligere var den Fæste under Stamhuset Taasinge og gik 1809 i Arv som Fæste fra »gamle David« til hans Svigersøn, Rasmus Ottosen, hvis Svigersøn, Peder Hansen Lolk, 1880 overdrog Fæstet til sin Svigersøn, Niels Sørensen. Efter ham fulgte i 1908 hans Søn, den nuværende Ejer, som i 1911 frikøbte Gaarden.

Bygningerne er opførte 1854 og ligger fuldstændig symmetrisk med fire lige overfor hinanden anbragte Porte. Alle Hjørner er afbrudte, og hele Komplekset gør et meget solidt og ejendommeligt Indtryk. Hovedb. er opført i den s. Side af Gaardspladsen over dyb Kælder; den er af Grundmur, hvilende paa høj Granitsokkel. Avlsb. er af Granit udvendigt, af Grundmur indvendigt. Udenfor den egentlige Gaardplan er bygget Svinestald og Materialhus.

Vejlegaard Have, der strækker sig S. for Gaarden, er beplantet med c. 1,400 Frugttræer, for Størstedelen yngre. Det ældre Kvarter af Haven bestaar udelukkende af spanske Kirsebærtræer, som er plantede af Peder Hansen Lolk. Haven er, saavel naar de mange Hundrede Træer om Foraaret blomstrer, som naar de hænger fulde af modne Frugter, en Severdighed af Rang.

Ellegaard. Bjerreby Sogn. Postforb. og St.: Svendborg, hvortil c. 10 Km. Tlf. 6 over Vornæs Central. Nuværende Ejer: *Rasmus Hansen Højte*, som overtog Gaarden 1. Maj 1893, er født i Skovballe 21. Marts 1869 og gift med *Maren Jacobsen*, født paa Ejendommen 13. Oktbr. 1874.

Matr.-Nr. 17 af Gjesinge. Hartkorn 7 Tdr. 3 Skpr. 2 Fdkr. 2½ Alb. Ejendomsskyld 50,000 Kr. Brandassurance for Hovedb. 9,200 Kr., for Avlsb. 20,800 Kr. Gaardens samlede Areal 74 Tdr. Ld., deraf Ager 70½, Eng 1, Skov 1, Have og



Ellegaard.

Gaardsplads 1½. Agermarken drives i en 8 Marksdrift: Havre, benyttet Brak, Vintersæd, Byg, Roer, Havre og 2aars Græs. Jordens Bonitet er tildels god Ler-muld. Besætningen bestaar af 20 Malkekøer, 15 Stkr. Ungkvæg og Kalve, 1 Tyr, 5 Heste samt 3 Plage og Føl. Sidste Aar solgtes c. 100 Fedesvin. Kvægbesætningen, der er af rød dansk Race, vedligeholdes hovedsagelig ved eget Tillæg.

Ellegaard ligger meget smukt ved Vejen fra Gjesinge til Stranden med henrivende Udsigt mod V. over Sundet med Hjelmshoved, Hjortø, Drejø og Skaarø. Tidligere var Gaarden Fæste under Stamhuset Taasinge, men 1911 købte den nuværende Ejer den til Frihed, efter at han 1893 havde faaet Fæstet overdraget af sin Svigermoder, Enke efter Jacob Simonsen († 1887), som c. 1848 havde taget Fæstet i Arv efter sin Fader, Simon Aamand, som var den, der i Begyndelsen af forrige Aarhundrede ud-flyttede Gaarden fra Gjesinge By.

Bygningerne er af Grundmur. Den teglhængte Hovedb. er opført 1867 i den n. Side af Gaardspladsen og rummer en god og hyggelig Beboelse. Avlsb., der er tæk-kede med Pandeplader, er opførte efter Ildsvaade 1911—12; de bærer 1½ M. høj, muret Trimpel og har Monierloft i Staldene. Udenfor den egentlig Gaardplan er bygget Ma-terialhus og Brændselshus.

Jorderne ligger samlede omkring Gaarden over et jævnt og bekvemt Terræn.

Skiftekjær, Bjerreby Sogn. Postforb. og St.: Svendborg, hvortil c. 11 Km. Nuværende Ejer: *Anders Rasmussen Eilersen*, som overtog Gaarden 1882, er født i Stjoul 29. Juli 1851 og gift med *Ane Sofie Hansen*, født paa Ejendommen 5. Aug. 1857.

Matr.-Nr. 18 af Gjesinge. Hartkorn 6 Tdr. 2 Skpr. 2 Fdkr. 1½ Alb. Ejendomsskyld 39,000 Kr. Brandassurance for Hovedb. og Avlsb. c. 18,000 Kr. Gaardens samlede Areal 64 Tdr. Ld., deraf Ager 58, Eng 3, Skov 2, Have og Gaardsplads 1. Agermarken drives i en 8 Marksdrift: Helbrak, Hvede, Byg, Roer, Byg, Havre og 2aars Græs. Jordens Bonitet er dels lermuldet, dels letmuldet. Besætningen bestaar af 14 Malkekøer, 10 Stkr. Ungkvæg og Kalve, 1 Tyr, 4 Heste, 2 Plage og 13 Faar. Sidste Aar solgtes c. 20 Fedesvin. Kvægbesætningen, der er af rød dansk Race, vedligeholdes hovedsagelig ved eget Tillæg.

Skiftekjær købte den nuværende Ejer i 1911 fra Fæste under Stamhuset Taasinge, efter at han 1882 havde afløst sin Svigerfader, Hans Jensen Vej, som Fæster.

Gaarden ligger ved Vejen fra Gjesinge til Vornæs med vid Udsigt over det ørige, smilende Svendborg Sund. Bygningerne er opførte 1861 af Bindingsværk med Straatage, omgivne mod Ø. og S. af Have og Plantninger. Hovedb. ligger i den ø. Side af Gaardspladsen. Udenfor den egentlige Gaardplan er bygget Svinestald og Materialhus.

Jorderne har deres største Udstrækning fra Ø. til V. Overfladen er jævn og bekvem.

Anders N. Rasmussens Gaard i Vindeby, Bregninge Sogn. Postforb. og St.: Svendborg, hvortil c. 1 Km. Nuværende Ejer: Sogneraadformand *Anders*



Anders N. Rasmussens Gaard.

Nielsen Rasmussen, som overtog Gaarden 1. Novbr. 1888, er født i Vindeby 4. Jan. 1850 og gift med *Mathilde Caroline Mogensen*, født paa Ejendommen 4. Jan. 1852.

Matr.-Nr. 3 af Vindeby. Hartkorn 6 Tdr. 5 Skpr. 3 Fdkr. 2¼ Alb. Ejendomsskyld 37,000 Kr. Brandassurance for Hovedb. og Avlsb. 15,900 Kr. Gaardens samlede Areal 60½ Td. Ld., deraf Ager 54, Eng 1, Skov 4½, Have og Gaardsplads 1. Agermarken drives i en 7 Marksdrift: Blandsæd, ½ Helbrak ½ benyttet Brak, Vintersæd, Roer, ½ Byg ½ Havre og 2aars Græs. Jordens Bonitet er noget forskellig, dels god Lermuld, dels af noget lettere Beskaffenhed. Besætningen bestaar af 14 Malkekøer, 10 Stkr. Ungkvæg og Kalve, 2 Tyre, 4 Heste, 3 Plage

og Føl samt 16 Faar. Sidste Aar solgtes c. 40 Fedesvin. Kvægbesætningen, der er af rød dansk Race, vedligeholdes hovedsagelig ved eget Tillæg.

Gaarden var tidligere Fæste under Stamhuset Taasinge, men frikøbtes 1912 af den nuværende Ejer, som 1888 havde overtaget Fæstet efter sin Svigerfader, Julius Mogenssen, der 1851 havde faaet Gaarden i Fæste.

Beliggenheden i den frugtbare Egn og med Udsigt over Sundet til Svendborg og den fynske Kyst er meget smuk. Bygningerne er opførte i Begyndelsen af forrige Aarhundrede af Bindingsværk med Straatage; Tærskeladen er dog bygget 1890. Hovedb. ligger i s. Side af Gaardspladsen, omgivet af Have og Plantninger.

Jorderne er fraliggende c. $\frac{1}{2}$ Km. S. for Gaarden over et ret jævnt Terræn.

Højtegaard, Bregninge Sogn. Postforb. og St.: Svendborg, hvortil c. 1 Km. Nuværende Ejer: *Carl Johansson*, som overtog Gaarden 1. April 1905, er født i Øster Gøtland i Sverige 25. Juli 1873 og gift med *Elisabeth Møller*, født i Vindeby 29. Decbr. 1880.

Matr.-Nr. 4a m. fl. af Vindeby. Hartkorn 7 Tdr. 2 Skpr. 1 Alb. Ejendoms-skyld 40,000 Kr. Brandassurance for Hovedb. og Avlsb. c. 16,000 Kr. Gaardens samlede Areal 56 Tdr. Ld., deraf Ager 52, Mose 3, Have og Gaardsplads 1. Agermarken drives i en 8 Marksdrift: Blandsæd, Helbrak, Vintersæd, Roer, Byg, Havre og 2aars Græs. Jordens Bonitet er lermuldet. Besætningen bestaar af 19 Malkekøer, 9 Stkr. Ungkvæg og Kalve, 1 Tyr, 4 Heste, 2 Plage og 3 Faar. Sidste Aar solgtes c. 40 Fedesvin. Kvægbesætningen, der er af rød dansk Race, vedligeholdes hovedsagelig ved eget Tillæg.

Højtegaard ligger ved Vejen, mellem Vindeby og Troense med henrivende Udsigt til den fynske Kyst. Tidligere var den Fæste under Stamhuset Taasinge og toges 1875 i Fæste af J. R. Højte († 1890), efter hvis Enke († 1905) den nuværende Ejer fik Gaarden i Fæste, for senere, i 1912, at købe den til fri Ejendom.

Bygningerne er alle af Bindingsværk med Straatage. Hovedb., der ligger mod S., og en Del af den ø. Længe stammer fra 1802, medens den v. Længe er opført 1866 og de øvrige Bygninger c. 1880.

Jorderne strækker sig navnlig mod S. over et jævnt Terræn.

Højsager, Bregninge Sogn. Postforb. og St.: Svendborg, hvortil c. $3\frac{1}{2}$ Km. Nuværende Ejer: *Rasmus Høj*, som overtog Gaarden i Oktbr. 1911, er født paa Ejendommen 18. Aug. 1866 og gift med *Ane Pedersen*, født i Gjesinge 13. Novbr. 1870.

Matr.-Nr. 1 af Bjernemark. Hartkorn 6 Tdr. 2 Skpr. 3 Fdkr. $\frac{3}{4}$ Alb. Ejendoms-skyld 36,000 Kr. Brandassurance for Hovedb. 6,400 Kr., for Avlsb. 13,300 Kr. Gaardens samlede Areal $52\frac{1}{2}$ Td. Ld., deraf Ager 51, Eng $\frac{1}{4}$, Have og Gaardsplads 1. Agermarken drives i en 7 Marksdrift: Benyttet Brak, Vintersæd, Byg, Roer, Havre og 2aars Græs. Jordens Bonitet er lermuldet. Besætningen bestaar af 16 Malkekøer, 15 Stkr. Ungkvæg og Kalve, 2 Tyre, 5 Heste, 4 Plage og Føl samt 12 Faar. Sidste Aar solgtes c. 50 Fedesvin. Kvægbesætningen, der er af rød dansk Race, vedligeholdes hovedsagelig ved eget Tillæg.

Højsager ligger ved Vejen fra Vindeby til Vornæs med Udsigt over den for sin Skønhed bekendte Bregninge Kirkebakke mod Ø. og over Sundet til Fyn mod V. Gaarden har gennem mange Generationer været bortfæstet til samme Slægt, idet den var Fæste under Stamhuset Taasinge, til den i 1911 blev frikøbt af den nuværende Ejer, samtidig med at han overtog den efter sin Fader, Jens Høj, som selv havde tiltraadt Fæstet 1863.

Hovedb. er opført 1873 af Grundmur i den n. Side af Gaardspladsen. Avlsb., der er af Bindingsværk, stammer fra 1860'erne. Nyere er dog en grundmuret Svinestald. Alle disse Bygninger bærer Straatage. Endelig er udenfor den egentlige Gaardplan bygget en Bræddelade, tækket med Pandeplader.

Jorderne falder i to Afdelinger med c. 18 Tdr. Ld. ved Gaarden og Resten fraliggende i mindre Afstand mod Ø. Overfladen er noget kuperet.

Faaregaarden, Bregninge Sogn. Postforb. og St.: Svendborg, hvortil c. 3 Km. Nuværende Ejer: *Christen Madsen*, som overtog Gaarden 30. Juni 1912, er født paa Ejendommen 23. April 1870 og gift med *Petronella Henriksen*, født i Gl. Nyby 11. Marts 1872.

Matr.-Nr. 5a af Bjernemark. Hartkorn 5 Tdr. 3 Skpr. 2 Fdkr. 2¼ Alb. Ejendomsskyld 35,000 Kr. Brandassurance for Hovedb. 7,600 Kr., for Avlsb. 11,900 Kr. Gaardens samlede Areal 57 Tdr. Ld., deraf Ager 56, Have og Gaardsplads 1. Agermarken drives i en 6 Marksdrift: Havre, ½ Helbrak ½ benyttet Brak, Vintersæd, Byg og 2aars Græs. Jordens Bonitet er ret letmuldet. Besætningen bestaar af 12 Malkekøer, 8 Stkr. Ungkvæg og Kalve, 1 Tyr, 4 Heste, 3 Plage og Føl samt 19 Faar. Sidste Aar solgtes c. 10 Fedesvin og c. 40 Maanedsgrise. Kvægbesætningen, der er af rød dansk Race, vedligeholdes hovedsagelig ved eget Tillæg.

Faaregaarden, der tidligere var Fæste under Stamhuset Taasinge, ligger ved Vejen fra Landevejen ud til Vornæs i en af Danmarks naturskønneste Egne og med henrivende Udsigt over det smukke Svendborg Sund. Den nuværende Ejer frikøbte Gaarden i 1912, efter at han i 1900 havde overtaget Fæstet efter sin Fader, Hans Madsen, som c. 1865 var bleven Fæster i Gaarden.

Den grundmurede, teglhængte Hovedb. er opført 1873 i den s. Side af Gaardspladsen, omgivet af Have og Plantning. Avlsb. er alle ældre, opførte af Bindingsværk med Straatage. Udenfor den egentlige Gaardplan er bygget en Kornhjem, tækket med Pandeplader.

Jorderne, som ligger samlede omkring Gaarden, skraaner over et ret jævnt Terræn fra Ø. ned mod V.

Skovlyst, Bregninge Sogn. Postforb. og St.: Svendborg, hvortil c. 4 Km. Nuværende Ejer: *Stamhuset Taasinge*. Gaarden er bortfæstet til *Jens Møller*,



Skovlyst.

som tiltraadte Fæstet 25. Maj 1903, er født i Søby 3. Septbr. 1878 og gift med *Marie Andersen Omø*, født paa Ejendommen 3. Febr. 1876.

Matr.-Nr. 1a af Knudsbølle. Hartkorn 5 Tdr. 4 Skpr. 2 Fdkr. 2¾ Alb. Ejendomsskyld 36,000 Kr. Brandassurance for Hovedb. 6,500 Kr., for Avlsb. 12,800 Kr. Gaardens samlede Areal 43 Tdr. Ld., deraf Ager 42½, Have og Gaardsplads ½. Agermarken drives i en 7 Marksdrift: Blandsæd, Helbrak, Vintersæd, ½ Byg ½ Roer, Havre og 2aars Græs. Jordens Bonitet er dels lermuldet, dels moseagtig. Besætningen bestaar af 14 Malkekøer, 13 Stkr. Ungkvæg og Kalve, 1 Tyr, 4 Heste, 3 Plage og Føl samt 6 Faar. Sidste Aar solgtes c. 20 Fedesvin og c. 60 Maanedsgrise. Kvægbesætningen, der er af rød dansk Race, vedligeholdes hovedsagelig ved eget Tillæg.

Skovlyst, der er Fæste under Stamhuset Taasinge, ligger i Knudsbølle med smuk Udsigt mod N. over Svendborg Sund til den fynske Kyst. Den nuværende Fæster

har afløst sin Svigerfader, Niels Andersen Omø († 1903), der havde overtaget Fæstet 1875.

1878 udflyttedes Gaarden fra Knudsbølle By til sin nuværende Plads, og fra den Tid stammer Bygningerne, der alle er af Grundmur med Straatage. Hovedb., som ligger mod Ø., omgivet af Haven, rummer en god og hyggelig Lejlighed. Til Drift af de faste Maskiner er installeret Petroleumsmotor.

Jorderne strækker sig navnlig mod S. og V. med jævnt Fald ned mod V.

Højvang, Bregninge Sogn. Postforb. og St.: Svendborg, hvortil c. 3¼ Km. Nuværende Ejer: *Jakob R. Larsen*, som overtog Gaarden 1. Novbr. 1891, er født paa Ejendommen 6. Maj 1861 og gift med *Maren Møller*, født i Stjoul 14. Marts 1861.

Matr.-Nr. 4a m. fl. af Knudsbølle. Hartkorn 6 Tdr. 3 Fdkr. 2¼ Alb. Ejendomsskyld 35,000 Kr. Brandassurance for Hovedb. og Avlsb. 18,600 Kr. Gaardens samlede Areal 54 Tdr. Ld., deraf Ager 50, Eng 3, Have og Gaardsplads 1. Agermarken drives i en 7 Marksdrift: Blandsæd, benyttet Brak, Vintersæd, Roer, Byg og 2aars Græs. Jordens Bonitet er noget forskellig, dels Lermuld, dels af



Højvang.

lettere Beskaffenhed. Besætningen bestaar af 14 Malkekøer, 12 Stkr. Ungkvæg og Kalve, 1 Tyr, 4 Heste, 2 Plage og 6 Faar. Sidste Aar solgtes c. 30 Fedesvin og c. 50 Maanedsgriise. Kvægbesætningen, der er af rød dansk Race, vedligeholdes hovedsagelig ved eget Tillæg.

Højvang ligger i Knudsbølle i en smuk og frugtbar Egn. Mod V. dukker de mange Smaaøer op af det blaa Hav, og mod N. hæver Fyn sin Kyst bag det smilende Svendborg Sund (gammel Form: »Svinesund«). Tidligere var Gaarden Fæste under Stamhuset Taasinge og overtoges c. 1845 i Fæste af Rasmus Larsen († 1888), hvis Enke († 1891) efterfulgtes af deres Søn, den nuværende Ejer, der 1912 frikøbte Ejendommen.

Hovedb. er opført 1866 af Grundmur og bærer ligesom Avlsb. Straatag; den ligger i den s. Side af Gaardspladsen, omgivet af Haven. Avlsb. er opførte c. 1870 af Bindingsværk. I 1911 er udenfor den egentlige Gaardplan bygget en grundmuret Svinstald, tækket med Pandeplader. De faste Maskiner drives ved Petroleumsmotor.

Jorderne strækker sig navnlig mod N. over et noget bølgeformet Terræn.

Stougaard, Bregninge Sogn. Postforb. og St.: Svendborg, hvortil c. 3½ Km. Nuværende Ejer: *Rasmus Rasmussen Stougaard*, som overtog Gaarden i Maj 1887, er født paa Ejendommen 6. Jan. 1853 og gift med *Kirsten Andersen*, født i Strammelse 9. Marts 1856.

Matr.-Nr. 6a af Knudsbølle. Hartkorn 5 Tdr. 4 Skpr. 1 Fdkr. Ejendomsskyld 35,000 Kr. Brandassurance for Hovedb. og Avlsb. c. 19,000 Kr. Gaardens samlede Areal 41 Tdr. Ld., deraf Ager 37½, Eng 2½, Have og Gaardsplads 1. Agermarken drives i en 7 Marksdrift: Blandsæd, ½ Helbrak ½ benyttet Brak, Vintersæd, ½ Byg ½ Roer, Havre og 2aars Græs. Jordens Bonitet er letmuldet. Besætningen bestaar af 12 Malkekøer, 12 Stkr. Ungkvæg og Kalve, 1 Tyr, 4 Heste samt 4 Plage og Føl. Sidste Aar solgtes 27 Fedesvin. Kvægbesætningen, der er af rød dansk Race, vedligeholdes hovedsagelig ved eget Tillæg.

Stougaard, der ligger i meget naturskønne Omgivelser ved Vejen fra Vindeby til Vornæs med Udsigt over Sundet til den smukke, fynske Kyst, var indtil 1912 Fæste under Stamhuset Taasinge, men blev da frikøbt af den nuværende Ejer, der 1887 havde overtaget Fæstet efter sin Fader, *Rasmus Andersen Stougaard*, som c. 1845 var bleven Fæster i Gaarden.

Bygningerne er opførte i 1880erne og 1890erne og er overvejende af Grundmur; kun den ene af Avlsb. er af Bindingsværk. Udenfor den egentlige Gaardplan er bygget en Svinestald og en Kornhjem. Hovedb. ligger i den n. Side af Gaardspladsen, omgivet af Have og Plantninger. Til Drift af de faste Maskiner haves transportabel Petroleumsmotor.

Af Jorderne ligger 33 Tdr. Ld. ved Gaarden, medens Resten er fraliggende indenfor mindre Afstand mod S. Overfladen er ret jævn.

Mulig er Stougaard Resterne af den forsvundne Hovedgaard »Stougaard«, som Traps »Danmark« henfører til Stjoul. Den tilhørte 1477 Temme Grim og senere hans Søn, Hans Grim, der 1556 solgte den til Frands Brockenhuus.

Løkken, Bregninge Sogn. Postforb. og St.: Svendborg, hvortil c. 5 Km. Nuværende Ejer: *Stamhuset Taasinge*. Gaarden er bortfæstet til *Hans Hansen Kold*, som tiltraadte Fæstet 1. Novbr. 1890. H. H. Kold er født paa Ejendommen 9. Novbr. 1860 og gift med *Marthine Boline Mortensen*, født i Gl. Nyby 15. Novbr. 1867.

Matr.-Nr. 7a af Knudsbølle. Hartkorn 7 Tdr. 1 Skp. 3 Fdkr. ½ Alb. Ejendomsskyld 38,000 Kr. Brandassurance for Hovedb. 5,000 Kr., for Avlsb. 11,000 Kr. Gaardens samlede Areal 63 Tdr. Ld., deraf Ager 51½, Eng 1½, Skov 2, Græsningsjord 6, Have og Gaardsplads 2. Agermarken drives i en 7 Marksdrift: Benyttet Brak, Vintersæd, Roer, Byg, Havre og 2aars Græs. Jordens Bonitet er dels lermuldet, dels letmuldet. Besætningen bestaar af 17 Malkekøer, 10 Stkr. Ungkvæg og Kalve, 2 Tyre, 4 Heste samt 4 Plage og Føl. Sidste Aar solgtes 14 Fedesvin og 30 Maanedsgriise. Kvægbesætningen, der er af rød dansk Race, vedligeholdes hovedsagelig ved eget Tillæg.

Løkken, der er Fæste under Stamhuset Taasinge, ligger ved Vejen fra Knudsbølle til Bukkehave Mølle med vid og smuk Udsigt mod N. over Svendborg Sund. Den nuværende Fæster har afløst sin Fader, *Hans Hansen Lund*, som 1843 havde faaet Fæstet efter sin Svigerfader, *Rasmus Kold*.

Hovedb. er opført 1901, fritliggende i den n. Side af Gaardspladsen; den er af Grundmur med Cementstenstag og forsynet med Kvist med høj Frontespice. Størstedelen af Avlsb., der stammer fra Slutningen af det 18. Aarhundrede, er af Bindingsværk med Straatage; kun Svinestalden er bygget af Grundmur i 1913. Gaarden er paa alle Sider omgivet af Have og Plantninger.

Jorderne strækker sig navnlig mod V. over et ret jævnt Terræn.

Holløndergaarden, Landet Sogn. Postforb. og St.: Svendborg, hvortil c. 6 Km. Nuværende Ejer: *Anders Pedersen*, som overtog Gaarden 1. April 1898, er født i Gjesinge 25. Septbr. 1863 og gift med *Maren Pedersen*, født i Gjesinge 9. Juni 1873.

Matr.-Nr. 2 m. fl. af Strammelse. Hartkorn 6 Tdr. 2 Skpr. 1 Fdkr. 2½ Alb. Ejendomsskyld 37,500 Kr. Brandassurance for Hovedb. 6,200 Kr., for Avlsb. 10,800 Kr. Gaardens samlede Areal 45 Tdr. Ld., deraf Ager 44, Have og Gaards-

plads 1. Agermarken drives i en 7 Marksdrift: Blandsæd, $\frac{1}{2}$ Helbrak $\frac{1}{2}$ benyttet Brak, Vintersæd, $\frac{1}{2}$ Byg $\frac{1}{2}$ Roer, Havre og 2aars Græs. Jordens Bonitet er god, kraftig Lermuld paa Lerunderlag. Besætningen bestaar af 14 Malkekøer, 8 Stkr. Ungkvæg og Kalve, 1 Tyr, 4 Heste 2 Plage og 6 Faar. Sidste Aar solgtes c. 10 Fedesvin og 50 Maanedsgriise. Kvægbesætningen, der er af rød dansk Race, vedligeholdes hovedsagelig ved eget Tillæg.

Hollændergaarden, der ligger i Strammelse i en køn og frodig Egn, var tidligere Fæste under Stamhuset Taasinge og overtoges c. 1865 i Fæste af Rasmus Hansen († 1898), som ingen Arvinger efterlod sig, hvorfor Gaarden blev givet i Fæste til den nuværende Ejer, som i 1911 købte den til Selveje.

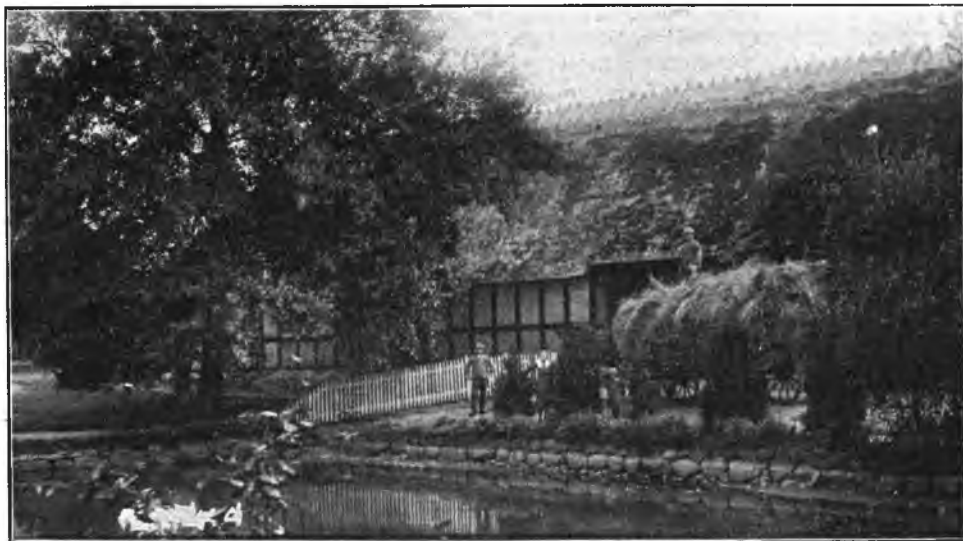

Hollændergaarden.

Hovedb. er opført 1910 af Grundmur med Cementstenstag i den n. Side af Gaardspladsen; det er en rummelig Bygning, der indeholder en stor og god Lejlighed. Avlsb. er opførte i 1860erne af Bindingsværk med Straataage. Hele Gaarden med dens hyggelige, frodige Omgivelser gør et meget tiltalende Indtryk.

Jorderne strækker sig navnlig mod S. over et jævnt og bekvemt Terræn.

Froegaarden, Landet Sogn. Postforb. og St.: Svendborg, hvortil c. $6\frac{1}{2}$ Km. Nuværende Ejer: *Jens Nielsen*, som overtog Gaarden 1. April 1907, er født i Gjeseing 16. Jan. 1882 og gift med *Kirsten Nielsen*, født i Skovballe 19. Maj 1883.

Matr.-Nr. 3a af Strammelse. Hartkorn 6 Tdr. 4 Skpr. $1\frac{1}{2}$ Alb. Ejendoms-skyld 39,000 Kr. Brandassurance for Hovedb. og Avlsb. c. 14,000 Kr. Gaardens samlede Areal 52 Tdr. Ld., deraf Ager 50, Eng 1, Have og Gaardsplads 1. Agermarken drives i en 8 Marksdrift: Blandsæd, benyttet Brak, Vintersæd, Roer, Byg, 1aars Græs, Havre og 1aars Græs. Jordens Bonitet er lermuldet. Besætningen bestaar af 15 Malkekøer, 10 Stkr. Ungkvæg og Kalve, 1 Tyr, 4 Heste, 2 Plage og 8 Faar. Sidste Aar solgtes c. 50 Fedesvin. Kvægbesætningen, der er af rød dansk Race, vedligeholdes hovedsagelig ved eget Tillæg.

Froegaarden ligger i Strammelse og var tidligere Fæste under Stamhuset Taasinge, men blev købt til Frihed 1911 af den nuværende Ejer, som 1907 havde overtaget Fæstet efter Poul Rasmussen, der c. 1870 var bleven Fæster i Gaarden.

Bygningerne, der alle er straatækkede, er dels af Grundmur, dels af Bindingsværk, for en Del opførte i 1870erne. Hovedb. ligger mod S., omgivet af Haven.

Jorderne strækker sig navnlig mod S. over et jævnt og bekvemt Terræn.

Vievold, Landet Sogn. Postforb. og St.: Svendborg, hvortil c. 6½ Km. Nuværende Ejer: *Johan Jakobsen*, som overtog Gaarden 1. Maj 1904, er født paa Ejendommen 18. Septbr. 1866 og gift med *Ane Margrethe Jørgensen*, født i Bækhave 8. Decbr. 1865.

Matr.-Nr. 8a m. fl. af Strammelse. Hartkorn 6 Tdr. 6 Skpr. 2 Alb. Ejendomsskyld 40,000 Kr. Brandassurance for Hovedb. 5,500 Kr., for Avlsb. 17,200 Kr. Gaardens samlede Areal 51 Tdr. Ld., deraf Ager 50, Have og Gaardsplads 1. Agermarken drives i en 7 Marksdrift: Blandsæd, benyttet Brak, Vintersæd, ½ Roer ½ Byg, Havre og 2aars Græs. Jordens Bonitet er lermuldet. Besætningen bestaar af 12 Malkekøer, 8 Stkr. Ungkvæg og Kalve, 1 Tyr, 4 Heste og 2 Plage. Sidste Aar solgtes c. 50 Fedesvin. Kvægbesætningen, der er af rød dansk Race, vedligeholdes hovedsagelig ved eget Tillæg.

Vievold, der ligger tæt S. for Vejen fra Strammelse til Vornæs Skov, var tidligere Fæste under Stamhuset Taasinge, men blev 1911 købt til Frihed af den nuværende Ejer, som 1904 havde taget Fæstet i Arv efter sin Fader, Rasmus Jakobsen, der selv havde overtaget det 1859.

Bygningerne, der er c. 100 Aar gamle, er alle af Bindingsværk med Straatage. Hovedb. ligger mod S., omgivet af Have og Plantninger. Uden for den egentlige Gaardplan er senere bygget en rummelig Kornhjem. De faste Maskiner drives ved Petroleumsmotor.

Jorderne ligger samlede omkring Gaarden over et ret jævnt Terræn.

Nørreballegaard, Landet Sogn. Postforb. og St.: Svendborg, hvortil c. 6 Km. Nuværende Ejer: *Stamhuset Taasinge*. Gaarden er bortfæstet til *Laurits*



Nørreballegaard.

Pedersen Schmidt, som tiltraadte Fæstet 1. April 1898. L. P. Schmidt er født i Ribe 7. Marts 1867 og gift med *Johanne Andersen Lolk*, født i Strammelse 5. Decbr. 1863.

Matr.-Nr. 17a m. fl. af Strammelse. Hartkorn 6 Tdr. 4 Skpr. 3 Fdkr. 2½ Alb. Ejendomsskyld 37,000 Kr. Brandassurance for Hovedb. og Avlsb. c. 15,000 Kr. Gaardens samlede Areal 55 Tdr. Ld., deraf Ager 52, Eng 2, Have og Gaardsplads 1. Agermarken drives i en 8 Marksdrift: Blandsæd, Helbrak, Vintersæd, Byg, ½ Roer ½ Bælgsæd, Havre og 2aars Græs. Jordens Bonitet er god Lermuld paa Lerunderlag. Besætningen bestaar af 10 Malkekøer, 8 Stkr. Ungkvæg og Kalve, 1 Tyr, 4 Heste, 2 Plage og Føl samt 8 Faar. Sidste Aar solgtes c. 40 Fedesvin. Kvægbesætningen, der er af rød dansk Race, vedligeholdes hovedsagelig ved eget Tillæg.

Nørreballegaard er Fæste under Stamhuset Taasinge. Omkring 1880 gik Fæstet i Arv fra Anders Pedersen (Nørreballe) til hans Søn, Peder Andersen (Nørreballe) († 1895), hvis Enke 1898 ægtede den nuværende Fæster.

Gaarden ligger meget smukt i Strammelse med Udsigt over Svendborg Sund til den kønne, fynske Kyst. Bygningerne er opførte i første Halvdel af forrige Aarhundrede, Hovedb. nogle Aar før Avlsb. De er alle af Bindingsværk med Straatage. Hovedb. ligger i den n. Side af Gaardspladsen, omgivet af Haven.

Markerne strækker sig navnlig mod V. og har en ret jævn Overflade.

Langemose, Landet Sogn. Postforb. og St.: Svendborg, hvortil c. 6 Km. Nuværende Ejer: *Anders Rasmussen Andersen*, som overtog Gaarden 1. Aug. 1903, er født paa Ejendommen 28. Jan. 1868 og gift med *Christine Christensen Møller*, født i Nørre Vornæs 29. Jan. 1876.

Matr.-Nr. 19a m. fl. af Strammelse. Hartkorn 6 Tdr. 1 Skp. 3 Fdkr. 1 Alb. Ejendomsskyld 36,000 Kr. Brandassurance for Hovedb. 6,400 Kr., for Avlsb. 10,900 Kr. Gaardens samlede Areal 46 Tdr. Ld., deraf Ager 45, Have og Gaardsplads 1. Agermarken drives i en 9 Marksdrift uden fast Sædskitte, men med ret udstrakt Frøavl. Jordens Bonitet er lermuldet. Besætningen bestaar af 12 Malkekøer, 14 Stkr. Ungkvæg og Kalve, 1 Tyr og 4 Heste. Sidste Aar solgtes c. 20 Fedesvin. Kvægbesætningen, der er af rød dansk Race, vedligeholdes hovedsagelig ved eget Tillæg.

Langemose ligger ved Vejen fra Bregninge til Vornæs Skov i en af Landets allerskønneste Egne. Tidligere var den Fæste under Stamhuset Taasinge, men den nuværende Ejer frikøbte den 1911, efter at han 1903 havde overtaget Fæstet efter sin Fader, der allerede 1854 var bleven Fæster i Gaarden.

Indtil 1887 laa Gaarden inde i Strammelse By, men efter en Ildsvaade, som overgik den i nævnte Aar, flyttedes den til sin nuværende Plads, omtrent midt paa sine jævne, god Jorder. Fra den Tid stammer alle Bygningerne, som er af Grundmur med Straatage. Hovedb. ligger mod S. Til Drift af de faste Maskiner er installeret Petroleumsmotor.

Gyldenbjerg, Landet Sogn. Postforb. og St.: Svendborg, hvortil c. 6 Km. Nuværende Ejer: *Niels Hansen*, som overtog Gaarden i 1879, er født i Bregninge 17. Aug. 1846 og gift med *Ane Poulsen*, født i Landet Sogn 31. Aug. 1846.

Matr.-Nr. 23 af Strammelse. Hartkorn 6 Tdr. 2 Alb. Ejendomsskyld 35,000 Kr. Brandassurance for Hovedb. og Avlsb. c. 15,000 Kr. Gaardens samlede Areal 57 Tdr. Ld., deraf Ager 43, Eng 12, Skov 1, Have og Gaardsplads 1. Agermarken drives i en 7 Marksdrift: Blandsød, Helbrak, Vintersød, Byg, Havre og 2aars Græs. Jordens Bonitet er Lermuld paa Lerunderlag. Besætningen bestaar af 15 Malkekøer, 7 Stkr. Ungkvæg og Kalve, 1 Tyr, 5 Heste, 1 Plag og 8 Faar. Sidste Aar solgtes 8 Fedesvin og c. 60 Maanedsgriise. Kvægbesætningen, der er af rød dansk Race, vedligeholdes hovedsagelig ved eget Tillæg.

Gyldenbjerg er i 1911 købt fra Fæste under Stamhuset Taasinge af den nuværende Ejer, der 1879 havde taget Fæstet i Arv efter sin Plejefader, Jens Nielsen, som havde faaet den i Fæste allerede 1827.

Gaarden ligger i den s. Side af sine jævne, gode Jorder i Bækkehave med henrivende Udsigt over Land og Hav til den fynske Kyst. Bygningerne, der alle er af Bindingsværk med Straatage, stammer fra Udskiftningstiden i Begyndelsen af forrige Aarhundrede, men er velholdte og endnu solide. Hovedb. ligger i den s. Side af Gaardspladsen.

Brydehave, Landet Sogn. Postforb. og St.: Svendborg, hvortil c. 6 Km. Nuværende Ejer: *Rasmus Jørgensen*, som overtog Gaarden 15. Maj 1904, er født paa Ejendommen 8. Jan. 1870.

Matr.-Nr. 24 af Strammelse. Hartkorn 5 Tdr. 7 Skpr. 2 Fdkr. 2½ Alb. Ejendomsskyld 35,000 Kr. Brandassurance for Hovedb. og Avlsb. c. 14,000 Kr. Gaardens samlede Areal 44 Tdr. Ld., deraf Ager 43, Have og Gaardsplads 1. Agermarken drives i en 7 Marksdrift: Blandsød, ½ Helbrak ½ benyttet Brak, Vintersød, ½ Roer ½ Byg, Havre og 2aars Græs. Jordens Bonitet er god, ret ensartet Lermuld paa Lerunderlag. Besætningen bestaar af 13 Malkekøer, 8 Stkr. Ungkvæg og Kalve, 1 Tyr, 4 Heste og 2 Plage. Sidste Aar solgtes c. 50 Fedesvin

og c. 60 Maanedsgriise. Kvægbesætningen, der er af rød dansk Race, vedligeholdes hovedsagelig ved eget Tillæg.

Brydehave ligger i Bækkehave med meget smuk Udsigt over Svendborg Sund og de omliggende Kyststrækninger. Tidligere var den Fæste under Stamhuset Taasinge og var omkring Midten af forrige Aarhundrede bortfæstet til Jørgen Rasmussen, der 1861 efterfulgtes af sin Søn, Hans Jørgensen († 1886), hvis Enke († 1904) efterfulgtes af deres Søn, den nuværende Ejer, som i 1911 købte Gaarden til Frihed.

Bygningerne er af Bindingsværk med Straatage. Avlsb. stammer fra Udskiftnings-tiden. Hovedb., som ligger i den s. Side af Gaardspladsen, er derimod opført 1867. Udenfor den egentlige Gaardplan ligger Svinestalden samt et Par mindre Bygninger. Jorderne strækker sig navnlig mod S. over et jævnt og bekvemt Terræn.

Hejreholm, Landet Sogn. Postforb. og St.: Svendborg, hvortil c. 6 Km. Nuværende Ejerinde: *Rasmus Hansen Lolks Enke*, som overtog Gaarden 27. Febr. 1895 ved sin Mands Død. Fru Lolk er født i Vornæs 24. Maj 1836.

Matr.-Nr. 25 af Strammelse. Hartkorn 7 Tdr. 1 Skp. 1 Fdkr. 1½ Alb. Ejendomsskyld 52,000 Kr. Brandassurance for Hovedb. og Avlsb. c. 20,000 Kr. Gaardens samlede Areal 57 Tdr. Ld., deraf Ager 55½, Have og Gaardsplads 1½. Agermarken drives i en 8 Marksdrift: Blandsæd, Helbrak, Vintersæd, Byg, Roer, Havre og 2aars Græs. Jordens Bonitet er god, frugtbar Muld paa Lerunderlag. Besætningen bestaar af 16 Malkekøer, 20 Stkr. Ungkvæg og Kalve, 1 Tyr og 4 Heste. Sidste Aar solgtes 6 Fedesvin og c. 30 Maanedsgriise. Kvægbesætningen, der er af rød dansk Race, vedligeholdes hovedsagelig ved eget Tillæg.

Hejreholm ligger overordentlig smukt i Bækkehave med henrivende Udsigt over Sund og Kyst. Tidligere var den Fæste under Stamhuset Taasinge, men den nuværende Ejerinde købte den fri 1911, efter at hun havde overtaget Fæstet 1895 efter sin afdøde Mand, der havde tiltraadt det 1864.

Hovedb., som ligger i den ø. Side af Gaardspladsen med Have ud mod Ø. og N., er opført 1872 af Grundmur med Straatag. Avlsb., der ligeledes bærer Straatage, er opførte 1868 af Bindingsværk. Tærskeladen bærer dog Paptag. Udenfor den egentlige Gaardplan er bygget Kostald, Svinestald og en Vindmølle, der leverer Drivkraft til Gaardens faste Maskiner.

Jorderne strækker sig navnlig mod V. over et jævnt og bekvemt Terræn.

Skindballe, Landet Sogn. Postforb. og St.: Svendborg, hvortil c. 6 Km. Nuværende Ejerinde: Enkefru *Maren Christensen*, som overtog Gaarden 1905 ved sin Mands, *Niels Christensens Død*, er født i Vornæs 26. Aug. 1853.

Matr.-Nr. 26 m. fl. af Strammelse. Hartkorn 6 Tdr. 2 Skpr. 2 Fdkr. ¼ Alb. Ejendomsskyld 37,000 Kr. Brandassurance for Hovedb. og Avlsb. c. 18,000 Kr. Gaardens samlede Areal 48 Tdr. Ld., deraf Ager 44, Eng 3, Have og Gaardsplads 1. Agermarken drives i en 7 Marksdrift: Blandsæd, benyttet Brak, Vintersæd, Byg, Havre og 2aars Græs. Jordens Bonitet er lermuldet. Besætningen bestaar af 14 Malkekøer, 6 Stkr. Ungkvæg og Kalve, 1 Tyr, 4 Heste og 2 Plage. Sidste Aar solgtes c. 20 Fedesvin og c. 20 Maanedsgriise. Kvægbesætningen, der er af rød dansk Race, vedligeholdes hovedsagelig ved eget Tillæg.

Skindballe var tidligere Fæste under Stamhuset Taasinge, men blev frikøbt 1910 af den nuværende Ejerinde, hvis afdøde Mand 1873 havde taget Fæstet i Arv efter sin Fader, Christen Nielsen.

Gaarden ligger mellem Bregninge og Vornæs Skov i en meget smuk Egn og med Udsigt over Sundet til den fynske Kyst. Hovedb. ligger frit i den n. Side af Gaardspladsen, opført 1882 af Grundmur med Straatag. Avlsb. er ældre, men gode Bindingsværkshuse, ligeledes med Straatage. De faste Maskiner drives ved Benzinmotor. Udenfor den egentlige Gaardplan er senere bygget en Svinestald og en Bræddelade.

Jorderne strækker sig væsentligst mod V. over et jævnt Terræn.

Noregaard, Landet Sogn. Postforb. og St.: Svendborg, hvortil c. 6 Km. Nuværende Ejer: *Stamhuset Taasinge*. Gaarden er bortfæstet til *Peder Simonsen*, som tiltraadte Fæstet 1. Aug. 1871. P. Simonsen er født i Nørre Vornæs 14. Febr. 1844.

Matr.-Nr. 30a m. fl. af Strammelse. Hartkorn 7 Tdr. 3 Skpr. 1 Fdkr. 2½ Alb. Ejendomsskyld 45,000 Kr. Brandassurance for Hovedb. 8,400 Kr., for Avlsb.

14,800 Kr. Gaardens samlede Areal 61 Tdr. Ld., deraf Ager 56, Eng 4, Have og Gaardsplads 1. Agermarken drives i en 6 Marksdrift: Helbrak, Vintersæd, $\frac{1}{2}$ Byg $\frac{1}{2}$ Roer, Havre og 2aars Græs. Jordens Bonitet er lidt uensartet, dels god Lermuld, dels af noget lettere Beskaffenhed. Besætningen bestaar af 14 Malkekøer, 12 Stkr. Ungkvæg og Kalve, 1 Tyr, 5 Heste, 1 Plæg og 5 Faar. Sidste Aar solgtes 8 Fedesvin. Kvægbesætningen, der er af rød dansk Race, vedligeholdes hovedsagelig ved eget Tillæg.

Noregaard, der ligger i et frodigt, naturskønt Landskab ved Vejen fra Strammelse til Gjesinge Udflyttergaarde, er Fæste under Stamhuset Taasinge. Omkring 1858 efterfulgtes Simon Hansen som Fæster af sin Søn, Rasmus Simonsen, der døde tidlig, hvorefter hans Enke 1871 ægtede den nuværende Fæster.



Noregaard.

Bygningerne er opførte 1872—73 af Grundmur med Straatage og er særdeles rummelige og solide. Den hyggelige Hovedb. ligger mod S., og bag den strækker Haven sig. Udenfor den egentlige Gaardplan er bygget Bryggers og Svinestald.

Gaarden ligger omtrent midt paa sine Jorder, hvis Overflade er jævn og god.

Ormsholt, Landet Sogn. Postforb. og St.: Svendborg, hvortil c. $6\frac{1}{2}$ Km. Nuværende Ejer: *Stamhuset Taasinge*. Gaarden er bortfæstet til *Peder Poulsen*, som tiltraadte Fæstet 1. Aug. 1877. P. Poulsen er født i Vornæs 6. Decbr. 1853 og gift med *Johanne Hansen*, født i Knudsbølle 14. Novbr. 1856.

Matr.-Nr. 5a af Lundby. Hartkorn 6 Tdr. 1 Skp. 1 Fdkr. $\frac{1}{2}$ Alb. Ejendoms-skyld 35,000 Kr. Brandassurance for Hovedb. og Avlsb. 12,600 Kr. Gaardens samlede Areal 46 Tdr. Ld., deraf Ager 45, Have og Gaardsplads 1. Agermarken drives i en 7 Marksdrift: Blandsæd, $\frac{1}{2}$ Helbrak $\frac{1}{2}$ benyttet Brak, Vintersæd, $\frac{1}{2}$ Roer $\frac{1}{2}$ Byg, Havre og 2aars Græs. Jordens Bonitet er lermuldet. Besætningen bestaar af 12 Malkekøer, 6 Stkr. Ungkvæg og Kalve, 1 Tyr og 4 Heste. Sidste Aar solgtes 5 Fedesvin og c. 100 Maanedsgriise. Kvægbesætningen, der er af rød dansk Race, vedligeholdes hovedsagelig ved eget Tillæg.

Ormsholt er Fæste under Stamhuset Taasinge og var gennem første Halvdel af forrige Aarhundrede bortfæstet til Rasmus Ottosen, hvis Enke 1850 ægtede Hans Andersen, som 1877 efterfulgtes af sin Brodersøn, den nuværende Fæster.

Gaarden ligger overordentlig smukt ved Landevejen fra Vindeby til Vemmenæs og med vid Udsigt fra de højeste Punkter af Marken. Bygningerne er opførte c. 1850 af Bindingsværk med Straatage. Hovedb. ligger mod V., omgivet af Have og Plantninger. Jorderne strækker sig navnlig mod N. over et noget kuperet Terræn.

Rasmus Jacobsens Gaard i Lundby, Landet Sogn. Postforb. og St.: Svendborg, hvortil c. 7 Km. Nuværende Ejer: *Stamhuset Taasinge*. Gaarden er bortfæstet til *Rasmus Jacobsen*, som tiltraadte Fæstet 1. April 1874. R. Jacobsen er født paa Ejendommen 22. Decbr. 1845 og gift med *Kirsten Nielsen*, født i Strammelse 11. Decbr. 1849.

Matr.-Nr. 6a af Lundby. Hartkorn 5 Tdr. 7 Skpr. 3 Fdkr. 2½ Alb. Ejendomsskyld 35,000 Kr. Gaardens samlede Areal 49 Tdr. Ld., deraf Ager 48, Have og Gaardsplads 1. Agermarken drives i en 7 Marksdrift: Blandsæd, Helbrak, Vintersæd, Roer, Byg og 2aars Græs. Jordens Bonitet er god, kraftig Muld paa Lerunderlag. Besætningen bestaar af 14 Malkekøer, 10 Stkr. Ungkvæg og Kalve, 1 Tyr, 4 Heste, 2 Plage og 8 Faar. Sidste Aar solgtes c. 20 Fedesvin. Kvægbesætningen, der er af rød dansk Race, vedligeholdes hovedsagelig ved eget Tillæg.



Rasmus Jacobsens Gaard.

Gaarden er Fæste under Stamhuset Taasinge. 1799 blev den givet i Fæste til Lars Christensen, hvis Enke 1842 ægtede Jens Jacobsen († 1873), den nuværende Fæsters Fader.

Beliggenheden i det kønne, skovrige Landskab, hvor Landevejen fører forbi Lundby, er meget smuk. Fra Højdepunkter i Marken er der vid Udsigt mod Ø. over Bæltet til Langeland. Bygningerne er opførte 1845 af Bindingsværk med Straatage. Hovedb. ligger i den v. Side af Gaardspladsen og rummer en hyggelig og velindrettet Lejlighed; bag den strækker sig den kønne, velholdte Have. Udenfor den egentlige Gaardplan er bygget en Hjælpelade.

Af Jorderne ligger 20 Tdr. Ld. ved Gaarden, medens Resten er fraliggende i to Afdelinger i mindre Afstande mod Ø. Overfladen er ret jævn.

Anders Hansen Højtes Gaard i Lundby, Landet Sogn. Postforb. og St.: Svendborg, hvortil c. 7 Km. Nuværende Ejer: *Anders Hansen Højte*, som overtog Gaarden i Sommeren 1893, er født i Skovballe 19. Novbr. 1863 og gift med *Ane Hansen*, født paa Ejendommen 30. Septbr. 1870.

Matr.-Nr. 10a af Lundby. Hartkorn 6 Tdr. 5 Skpr. 1 Fdkr. 1¼ Alb. Ejendoms-skyld 39,000 Kr. Brandassurance for Hovedb. 5,700 Kr., for Avlsb. 12,800 Kr. Gaardens samlede Areal 48 Tdr. Ld., deraf Ager 46½, Eng ½, Have og Gaards-plads 1. Agermarken drives i en 8 Marksdrift: Benyttet Brak, Vintersæd, Byg, Roer, Byg, Havre og 2aars Græs. Jordens Bonitet er Lermuld paa Lerunderlag. Besætningen bestaar af 14 Malkekøer, 11 Stkr. Ungkvæg og Kalve, 1 Tyr, 5 Heste og 2 Plage. Sidste Aar solgtes c. 35 Fedesvin. Kvægbesætningen, der er af rød dansk Race, vedligeholdes hovedsagelig ved eget Tillæg.

Gaarden, der ligger i Lundby ved Vejen fra Bjerreby ud til Landevejen, har en henrivende Udsigt over Lunge Bugt forbi Ny Vemmenæs Stenodde til Langeland. Tidligere var den Fæste under Stamhuset Taasinge, men den nuværende Ejer købte den fri 1911, efter at han 1893 havde taget Fæstet i Arv efter sin Svigerfader, Hans Rasmussen, der selv havde faaet Gaarden i Fæste c. 1850.



Anders Hansen Højtes Gaard.

Hovedb., der ligger i den n. Side af Gaardspladsen, og de to af Avlsb. er opførte i 1850erne af Bindingsværk, medens Tærskeladen er bygget 1898 af Grundmur. Alle Bygningerne bærer Straatage. Udenfor den egentlige Gaardplan er bygget en Svinestald. Jorderne strækker sig mod SØ. over et ret jævnt Terræn.

Søndermark, Landet Sogn. Postforb. og St.: Svendborg, hvortil c. 7½ Km. Nuværende Ejer: *Niels Ejlersen*, som overtog Gaarden 1. April 1877, er født i Melby 4. Juni 1853 og gift med *Maren Simonsen*, født i Søby 28. Decbr. 1856.

Matr.-Nr. 13 af Lundby. Hartkorn 5 Tdr. 7 Skpr. 2 Fdkr. 1¼ Alb. Ejendoms-skyld 36,000 Kr. Brandassurance for Hovedb. og Avlsb. 19,200 Kr. Gaardens samlede Areal 44 Tdr. Ld., deraf Ager 42½, Eng ½, Have og Gaards-plads 1. Agermarken drives i en 7 Marksdrift: Benyttet Brak, Vintersæd, Byg, Roer, Havre og 2aars Græs. Jordens Bonitet er dels lermuldet, dels af lettere Beskaffenhed. Besætningen bestaar af 13 Malkekøer, 8 Stkr. Ungkvæg og Kalve, 1 Tyr, 4 Heste, 2 Plage og 34 Faar. Sidste Aar solgtes c. 15 Fedesvin. Kvægbesætningen, der er af rød dansk Race, vedligeholdes hovedsagelig ved eget Tillæg.

Søndermark ligger paa Lundby Mark med smuk Udsigt mod Ø. over Lunge Bugt og Bæltet til Langeland. Tidligere var den Fæste under Stamhuset Taasinge, men er frikøbt af den nuværende Ejer, som 1877 arvede Fæstet efter sin Svigerfader, Niels Larsen.

Hovedb., som ligger mod S., omgivet af Have og Plantninger, er opført 1802 af Bindingsværk med Straatag. Straatækkede er ligeledes Avlsb., som er opførte c. 1880 af Grundmur.

Jorderne ligger samlede omkring Gaarden over et jævnt og bekvemt Terræn.

Holstengården, Landet Sogn. Postforb. og St.: Svendborg, hvortil c. 7½ Km. Nuværende Ejer: *Christen H. C. Lund*, som overtog Gaarden 1. April 1900, er født i Lundby 4. Oktbr. 1863 og gift med *Kirstine Rasmussen*, født paa Ejendommen 26. Oktbr. 1870.

Matr.-Nr. 12 af Lundby. Hartkorn 6 Tdr. 5 Skpr. $\frac{3}{4}$ Alb. Ejendomsskyld 40,000 Kr. Brandassurance for Hovedb. 8,100 Kr., for Avlsb. 13,600 Kr. Gaardens samlede Areal 52 Tdr. Ld., deraf Ager 44, Eng 7, Have og Gaardsplads 1. Agermarken drives i en 7 Marksdrift: Blandsæd, Helbrak, Vintersæd, $\frac{1}{2}$ Roer $\frac{1}{2}$ Byg, Havre og 2aars Græs. Jordens Bonitet er Lermuld paa Lerunderlag. Besætningen bestaar af 14 Malkekøer, 10 Stkr. Ungkvæg og Kalve, 1 Tyr, 4 Heste, 1 Plag og 10 Faar. Sidste Aar solgtes 12 Fedesvin og c. 40 Maanedsgriise. Kvægbesætningen, der er af rød dansk Race, vedligeholdes hovedsagelig ved eget Tillæg.



Holstengården.

Holstengården, der ligger paa Lundby Mark med herlig Udsigt over Bugt og Bælt til Langeland, var tidligere Fæste under Stamhuset Taasinge, men blev frikøbt 1911 af den nuværende Ejer, som havde overtaget Fæstet efter sin Svigerfader, Rasmus Rasmussen († 1900), der 1865 var fulgt efter sin Stedfader, Christen Nielsen.

Den smukke, anselige Hovedb. er opført 1901 af Grundmur med Cementstenstag i den s. Side af Gaardspladsen; den bærer høj Frontespice med gennemgaaende 2 Fags Kvist og rummer en stor og god Lejlighed. Avlsb. er af Bindingsværk med Straatage, opførte i Begyndelsen af forrige Aarhundrede. Udenfor den egentlige Gaardplan er i Tidens Løb bygget Materialhus, Svinestald og Bræddelade.

Jorderne strækker sig mod Ø. over et let bølgeformet Terræn.

ODENSE AMT



DER vinder sig om Fyens Land
 et Baand af høje Hækker,
 et Hegn, som gaar fra Strand til Strand
 i Tusinder af Rækker;
 som deler Øen Plet for Plet
 i lutter grønne Ruder, —
 tærner som et Tavlebrædt
 til Brug for høje Guder.

Men hvor saa Hækken skæres ned,
 at Sæden ret maa vokse,
 dér aabner sig en Herlighed
 bag Vogterdreng og Okse;
 da blinker frem med Ø ved Ø
 den friske, salte Vove!
 hvide Gavle trindt sig strø
 bag hele Humle-Skove!

Den vilde Rose skær og ren
 faaer Glans af Solens Naade,
 og Hyld og Hassel og Syren
 faaer Lov sig selv at raade;
 og mangen Urt paa Skrænten lav
 faaer Del i Lysets Strømme, —
 skønt Skarntyderne gør Krav
 paa Masse-Herredømme.

Og naar da Gyvelbuskens Flor
 sit blanke Guld udmønter,
 og Fugle-Ungen bliver stor,
 og Klokken Græsset pynter;
 da fletter sig i Høstens Krans
 den dunkle Brombær-Ranke;
 Bærret faaer sin Lød og Glans,
 den sorte, fugtig blanke.

Og Nødden rasler fra sin Kvist,
 og Solens Bane hælder,
 og hvide Sne-Bær her og hist
 Familiens Komme mælder.
 Da viser Hækkens Sne-Mur Vej
 fremad mod Kirkebyen, —
 uden dem var Fyen ej
 det rette, grønne Fyen.

(Chr. Richardt.)

ODENSE AMT omfatter Fyns nordlige og vestlige Del, medens Svendborg Amt indtager den østlige og sydlige Del af Øen. Den nordfynske Natur har til dels et eget Præg og er den mindst »fynske« Del af Fyn; det gælder i særlig Grad Hindsholmen og Landet mellem Odense Fjord og Baring Vig. Sletten hedder den store Strækning, som fra Odense Fjord strækker sig Vest paa ad Bogense til, et jævnt og fladt Sletteland, hvis skovbare og ensformige Natur er lige saa kedelig, som de fynske Alpers skovgroede Bakker er fortryllende og afvekslende. Sletten er det fynske Lands Prosa, Alpernes Ynde dets Poesi. Men overalt er den fynske Jord lige frodig og lige veldyrket. Igennem kornrige Agre og herlige Enge snor sig friske Vandløb, Grøfter og

Gærder smykkes af Naturens Haand med de skønneste højrøde, lyseblaa og hvide Blomster, og mange Steder staar der Frugtræer paa begge Sider ved Landevejene. Ejendommelige for det fynske Landskab er Hegnene og de hvidkalkede Gaarde med røde eller grønne Stolper. Bønderhusene er omgivne af Frugt- og Blomsterhaver, der bærer Præg af Beboernes Skønhedssans og vidner om deres Velstand. Og der er næppe nogen Landsdel, hvor man saaledes som her ser blomstrende Rosenhaver, og hvor Hyld og Kaprifol, Hassel og Syren faar Lov til at raade sig selv. Ja! »Fyn er ret et herligt Land, det kan dog ingen nægte, dér veksler Skov og Mark og Strand, og Hjærtet dér er ægte. Selv Navnet Fyn betyder fin og vil saa meget sige: at Fyn, det er en Have fin for hele Danmarks Rige.«

Vest for Odense Fjord og mod Nord langs Lille Bælt er Landet lavtliggende med enkelte isolerede Bakkepartier; for øvrigt er Amtet mere eller mindre kuperet, mest højtliggende mod Vest og Sydvest, hvor Øens nordvestlige Vandskel i store Bugtninger gaar over Fyns højeste Punkter, et stort Bakkeland, der strækker sig fra Øens Midte ud imod Strib med Fyns Toppunkt Frøbjerg Bavnehøj 131 M. (417 Fod) og Vissenbjerg 129 M. (410 Fod). En Undtagelse fra den øvrige nordlige Del danner dog den stærkt kuperede Halvø Hindsholm, som er et knejsende Bakkeland, hvor Munkebo Bakker med Loddenhøj naaer en Højde af 58,4 M. (186 Fod).

Odense Aa er Øens største Vandløb. Den udspringer paa dens sydlige Del ved Sammenløb af flere Bække fra Arreskov og Brahetrolleborg Søer, flyder igennem Nørre- og Sønner Broby mod Nord og har ved Brahetrolleborg en Bredde af 15—30 M., dog uden at være dyb nok til at befares af andre Fartøjer end Pramme og Baade. Efter et Løb af omtrent 60 Km. falder den ud i Odense Fjord, der ved en Kanal staar i Forbindelse med Odense. Fra Enden af Kanalen fører det temmelig bugtede, smalle Sejløb ud gennem Fjorden i en Længde af c. 7 Km. Fra sit Udspring i Svendborg Amt til sit Udløb i Fjorden deler Odense Aa næsten hele Øen i to Dele. Af andre Vandløb paa Øens nordlige Skraaning nævnes Stavis Aa, der løber mod Øst til Odense Kanal, og Stora a, der løber mod Nord ud i Lille Bælt (Baaring Vig). Paa Øens vestlige Skraaning løber to større Aaer ud i Lille Bælt: Brendeaa og Haarby Aa, hvis Bækkener adskilles ved det Højdedrag, hvori Øksnebjerg 85 M. (270 Fod) ligger. Søerne er faa og smaa.

Jordbunden er frugtbar, i overvejende Grad Glacialer. Bjerge og Aasum Herreder har overvejende stærkt muldede, meget frugtbare Lerjorder; det er Fyns nordøstlige Kant, og dertil hører Hindsholm, den ualmindelig frodige Halvø, øst for Odense Fjord. Vest for Fjorden ligger Lunde, Skam og Skovby Herreder, af hvilke de to førstnævnte og den østlige Del af sidstnævnte har de stærkeste Lerjorder i Fyn og hører til Landets frugtbareste Egne. Den sydlige Del af Skovby Herred har lerede, den nordlige mere sandblandede Jorder. Vends Herred ligger nordvestlig i Fyn og regnes til Øens bedste Del. Syd for Vends Herred ligger Baag Herred, der vel ogsaa er frugtbart, men dog ikke i den Grad som hint, da Jorderne er lettere og mere sandblandede; den østligste Del er for Størstedelen bakkede Skovjorder, ligesom Odense Herred, Omegnen ved Odense fraregnet.

De nordøstlige og vestlige Egne af Amtet udmærker sig altsaa ved de fedeste Jorder, og de bedste Skovstrækninger findes i Odense, Baag og Skovby Herreder; men i Forhold til de andre Amter er Skovarealet ikke særlig betydeligt. Af den neden for meddelte Statistik over Odense Amt vil det ses, at dette Amts Kornareal er større end i noget andet af Øernes Amter, og at Frøavl og Tobaksavl er af Betydning. Mellem Bogense og Middelfart findes den bedste fynske Humleegn; her sættes alt ind paa Humleavlen. Det er særlig Husmænd og Boelsfolk, der beplanter deres smaa Jordlodder med Humle, og det er forbavsende, hvilken Indtægt der kan have af nogle faa Skpr. Jord, beplantet med Humle. Men en

mislykket Humlehøst er derfor ogsaa i disse Egne en meget alvorlig Historie. Blæsten er Humlens uforsonlige Fjende, den kan i Løbet af nogle faa Timer afsvide Humlens sarte Kopper, og saa er Avlen ødelagt.

Fynboerne er fra gammel Tid bekendte for deres Husflid, men først og fremmest udmærke dog Slettens Folk sig i denne Henseende. Det var Vævekunsten, der blomstrede her som en væsentlig Erhvervskilde for Befolkningen paa en Tid, da Landvæsenet endnu var i sin Barndom. Der vævedes den Gang af alle, af Mænd og Koner saa vel som af de unge Piger, af Gaardmænd saa vel som af jordløse Indsiddere. Det var Lærred, Vadmel og uldent Dynevaar, der strømmede fra Vævene og solgtes til Prangere, som saa spredte Husflidsprodukterne videre ud over Fyn. Nutidens forandrede Levesæt har naturligvis givet denne Hjemmeindustri et Knæk; men der er endnu Levninger, som minder om svundne Dage.

Hindsholm er Fyns »Norden Lands Lov og Ret« ligesom Ods Herred paa Sjælland og Vendsyssel i Jylland. Den mærkelige Halvø omfatter fire Kirkesogne og fire Herregaarde, og det er de sidste, der dominerer; den Dag i Dag holdes Hovedmassen af Hindsboerne i Fæstebaand. Længe var Befolkningens Vilkaar her strænge nok, og i daarlige Aar kunde det knibe haardt med at udrede Hovskat og Landgilde. Den afsides Halvø er ogsaa i andre Henseender ejendommelig. Med sine Gennemskæringer af brede Bakkedrag, sin aabne luftige Beliggenhed og sine vide Udsigter gør Landskabet her et vist »jysk« Indtryk. Den fynske Pyntelighed med de mange levende Hegn og de tætliggende Huse og Byer er her ikke at finde.

Til Hindsholmens Ejendommeligheder hører de mange Spor fra Fortiden. Der er de store, skønne Gravhøje ved Snave og Martofte, og der er Stubberup Kirke, kendt fra Chr. Winthers Digt »Vaabendragerens Ed«: I Stubberup, i Fyn, paa Hindsholms flade Strand, alt slumrer hele Byen, og mørkt er Hav og Land... Fra Stranden op med snare, men sagte Skridt paa Stien sort fornummet Skare gaar hende tæt forbi; bestraalt af røde Fakler mod Kirkeporten hen en Kiste langsomt vakler imellem tavse Mænd... End ingen Gransker kender man, som for Dag har bragt, hvor de trofaste Hænder Stig Hvides Ben har lagt. — En Sten under Kirkegulvet menes at dække Marsk Stigs Grav, men Stenen er uden Ornament og Indskrift. I Stubberup Sogn ligger Schelenborg, forhen Eskebjerg, der i det 13. Aarhundrede tilhørte Marsk Stig og derefter længe var i hans Families Besiddelse. Aar 1423 var Eskebjerg et Kronlehn og vedblev at være det til ind i det 17. Aarhundrede. Det var Fr. Vittinghoff, der, efter at han 1671 havde faaet Skøde paa hele Godset, 12. Marts 1680 fik det oprettet til et Baroni under Navnet Schelenborg. Ved Giftermaal kom Baroniet snart til Familien Brockdorff, i hvis Eje det endnu er. *Baroniet Schelenborg* indbefatter Hovedgaardene Schelenborg og Brockdorff, hvis Jorder ligger i Stubberup Sogn, medens Bøndergodset er fordelt i Stubberup, Dalby og Mesinge Sogne. Til Baroniet hører c. 245 Tdr. Hartkorn af alle Slags, deraf fri Jord 143 Tdr., indtaget til Skov 5 Tdr., Bøndergods 96¼ Td., i Bankaktier 2,000 Kr., i Fideikommiskapital c. 1,544,700 Kr. Under Hovedgaardene ligger 1,923 Tdr. Ld. og 120 Tdr. Ld. Skov.

I Viby Sogn findes *Hverringe*, under Stamhuset af samme Navn, som Gehejmerraad Peder Juul oprettede 1768. Til Stamhuset hører Hovedgaarden Hverringe med Romsø og Brolykke. 237 Tdr. Hartkorn af alle Slags, hvoraf fri Jord 187 Tdr., Skovskyld c. 7 Tdr., Bøndergods 39⅞ Td., Fredskov 3¼ Td.; i Bankaktier 9,200 Kr., i Fideikommiskapitaler c. 877,000 Kr., foruden en aarlig Arvefæsteafgift af 211⅞ Td. Byg. Skovarealet udgør c. 500 Tdr. Ld. Sognets anden Hovedgaard, *Brolykke*, ejes af den nuværende Besidder af Stamhuset Hverringe. Fyns Hoved er Hindsholmens yderste Odde kaldet; dens Rev er farlige for Sejladsen mellem Fjord og Hav.

En halv Mils Vej syd for Kerteminde ligger *Lundsgaard*, hvis Gaard og

Gods 1768 blev oprettet til et Stamhus, der tilhører Besidderen af Grevskabet Langeland. Til Stamhuset hører 158½ Td. Hartkorn af alle Slags, deraf fri Jord 73⅝ Td., Skovskylshartkorn 3¼ Td., Bøndergods 78⅝ Td., Kirketiender 45¼ Td.; i Bankaktier 6,200 Kr., i Fideikommiskapitaler c. 881,245 Kr., Skovarealet er omtrent 345 Tdr. Ld. En Mil sydligere ind mod Svendborg Amt ligger *Rønningesøgaard*, Hovedsædet for det i 1825 oprettede Stamhus for Familien Mylius. Stamhuset Rønningesøgaard, i Odense og Svendborg Amter, har 49½ Td. Hartkorn af alle Slags. Substitutionen (3. Oktbr. 1906) er nu 304,569 Kr. 99 Øre. Til Besiddelsen af Substitutionen er knyttet det »Myliuske Fideikommis«, dannet af flere tidligere, selvstændige Fideikommiss, ialt 399,676 Kr.

Paa den nordvestlige Vig af Odense Fjord ligger *Hofmansgave*, Stamhus for den Hofman-Bangske Slægt, der har gjort sig meget bekendt ved sin Virksomhed for Landbrugets og Havevæsenets Fremme. Til Stamhuset Hofmansgave (oprettet 1784) hører 72 Tdr. Hartkorn af alle Slags, deraf fri Jord 55½ Td., Bøndergods 17 Tdr.; i Bankaktier 3,600 Kr., i Fideikommiskapitaler c. 560,000 Kr. Jordtilliggendet er 943 Tdr. Ld. og 25 Tdr. Ld. Skov. Paa Sletten knejser *Østrupgaard*s anselige Hovedbygning, der er opført 1882 i moderne, nederlandsk Renæssancestil, frem over Omgivelserne med sit snirklede Taarn. Deroppe fra nyder man en vid Udsigt over Slettens flade Land, helt ud til Kattegat og over Odense Fjord. Justitsraad Elias Møller oprettede 1828 Stamhuset Østrupgaard, der foruden Hovedgaarden indbefatter Gaardene Eliasmindel og Daugstrupgaard, og hvortil hører 65⅝ Td. Hartkorn af alle Slags, hvoraf fri Jord 51⅞ Td., indtaget til Skov 2⅞ Td., Bøndergods 6⅞ Td.; desuden i Bankaktier 4,200 Kr. og i Fideikommiskapitaler c. 810,629 Kr. foruden et under Fyns Stiftsøvrighed staaende Beløb 19,284 Kr. 35 Øre. 306 Tdr. Ld. Ager, Eng og Mose og c. 1,110 Tdr. Ld. inddæmmed Strand, hvoraf 50 Tdr. Ld. er Sø; Skovarealet udgør c. 156 Tdr. Ld.

Det nordligste Punkt af Fyns »Fastland« hedder *Agernæs*. Det ligger i Krogsbølle Sogn, hvoraf omtrent Havdelen hører under *Grevskabet Roepstorff*'s to store Hovedgaarde *Einsidelsborg* og *Kjørup*. *Einsidelsborg*, som ikke ligger langt fra Kattegat, tilhørte lige til Slutningen af 18. Aarhundrede Familien Putbus eller Podebusk, der nedstammede fra de gamle, vendiske Fyrster og endnu har store Besiddelser paa Rügen. Det var en Frøken von Einsidel fra Saksen, med hvem en Putbus giftede sig, der forandrede Gaardens gamle Navn *Egebjerg* til det nuværende. 1781 gik *Einsidelsborg* og *Kjørup*, den Gang begge Baronier, ved Køb over til Grev Joachim Godske Moltke til Bregentved, der 1782 købte *Æbelø* af Kammerherre Heinen. Da Moltke overtog Grevskabet Bregentved, solgte han 1795 de nordfynske Godser til Generalguvernør Ulrik Wilhelm de Roepstorff, der 1810 ophøjedes til Greve og samme Aar af de to Gaarde oprettede Grevskabet Roepstorff for sin Søstersøn, Chr. Alex. v. Petersdorff, som samtidig ophøjedes til Greve. Til Grevskabet, der foruden de to Hovedgaarde indbefatter *Agernæsgaard* og *Æbelø*, hører 296¼ Td. Hartkorn af alle Slags, hvoraf fri Jord 230½ Td., indtaget til Skov c. 30 Tdr., Bøndergods c. 36½ Td., i Bankaktier 15,200 Kr., i Fideikommiskapitaler 2,488,000 Kr., samt Tiendeafløsning 186,800 Kr. Hovedgaardernes Tilliggende udgør 2,174 Tdr. Ld., foruden 1,080 Tdr. Ld. Skov. Med Grevskabet er forenet det Roepstorff'ske Familielegat. *Æbelø* er en lille, idyllisk Verden for sig selv. Den skovrige og frugtbare Ø, der udgør 431 Tdr. Ld., har i Tidens Løb gaaet igennem forskellige Hænder. Øen er *Einsidelsborgs* Dyrehave, en Vildtpark med Daadyr, Harer og Fasaner.

I Nærheden af Bogense ligger de gamle Herregaarde *Gyldensteen* og *Harridslevgaard*. *Gyldensteen* er Hovedsædet for Grevskabet af samme Navn og ligger en halv Mils Vej øst for Bogense, omgivet af en smuk Skov og en prægtig, gammel Have med lange, mægtige Alléer. Gaarden selv har massive Mure af røde Munkesten og er omgivet af usædvanlig brede Grave. Den er opført 1640 af Rigsraad Gregers Krabbe og kom 1720, efter flere Gange at have skiftet Ejer,

ved Køb til en indvandret Franskmand, Jean Henri Huguetan, Rigsfriherre af Odyck, som 1717 blev Greve af Gyldensteen og 8. April 1720 fik sine Godser ophøjede til et Grevskab under samme Navn. Til Grevskabet Gyldensteen, der indbefatter Godserne Gyldensteen, Sandagergaard, Oregaard, Hugget, Harridslevgaard, Uggerslevgaard og Jerstrup samt Avlsgaarden Eriksholm, hører 772 Tdr. Hartkorn af alle Slags, hvoraf fri Jord 327½ Td., Skovskuld 51¼ Td., Bøndergods 4½ Td., Kirke- og Kongetiender 388 Tdr.; i Fideikommiskapitaler c. 2,890,145 Kr., i Bankaktier 32,400 Kr. Jordtilliggendet udgør 3,632 Tdr. Ld., foruden en 1,000 Tdr. Ld. Skov.

Dallund er ved sin Sø og Lund maaske Slettens eneste Idyl. Kammerjunker Theodosius Ernst Frederich v. Finecke oprettede 1792 Dallund til et Stamhus for sin Slægtning, Baron Carl Philip v. Blixen-Finecke. Til Stamhuset Dallund hører foruden Hovedgaarden Dallund Gaardene Zastrow og Ulkendrup (i Lunde Sogn). 305 Tdr. Hartkorn af alle Slags, hvoraf fri Jord 102 Tdr., indtaget til Skov 7½ Td., Bøndergods ¼ Td.; i Bankaktier 14,000 Kr., i Fideikommiskapital c. 1,221,000 Kr. Jordtilliggendet udgør 865 Tdr. Ld., Skovarealet 270 Tdr. Ld. Slettens andre gamle Herregaarde er Ørritslevgaard og Uggerslevgaard, hvilken sidste hører under Grevskabet Gyldensteen. En lille Fjerdingsvej fra Middelfart ligger Herregaarden *Hindsgavl*, som nævnes første Gang 1287. Et Aarhundrede senere var Hindsgavl Sædet for en kongelig Lensmand. I den svenske Krig blev Gaarden tildels ødelagt og endelig 1695 solgt fra Kronen. 1815 oprettede den daværende Ejer, Karen Basse Fønss, Enke efter Kammerherre Chr. H. Adeler, Hindsgavl til et Stamhus for sin Brodersøn, Kammerherre Niels Basse Fønss. Til Stamhuset Hindsgavl, som indbefatter Hovedgaardene Hindsgavl og Fænggaard, hører 473½ Td. Hartkorn af alle Slags, hvoraf fri Jord 115½ Td., indtaget til Skov 15 Tdr., Bøndergods 259 Tdr., Konge- og Kirketiender 84 Tdr.; i Bankaktier 9,400 Kr., i Fideikommiskapitaler c. 129,632 Kr. Jordtilliggendet udgør 880 Tdr. Ld., Skovarealet er 892 Tdr. Ld. *Erholm* Hovedbygning er opført 1854 og udgør tillige med Søndergaarde og flere Gaarde i Rørup Sogn Stamhuset Erholm og Søndergaarde, hvortil hører Hovedgaardene Erholm og Søndergaarde samt Gaardene Kielshøj og Hekkebølle, ialt c. 225 Tdr. Hartkorn af alle Slags, hvoraf fri Jord c. 148 Tdr., Skovarealet har c. 17 Tdr. Skovskuld og c. 22 Tdr. Ager og Engs Hartkorn, Bøndergods c. 38 Tdr.; i Bankaktier 11,600 Kr., Fideikommiskapitaler c. 1,510,262 Kr. Apanageringsfond 100,000 Kr. Jordtilliggendet udgør 1,700 Tdr. Ld., Skovarealet 900 Tdr. Ld.

Tybrind Vig er den største af de brede Bugter, som Lille Bælt skærer ind i den fynske Kyst. Her ligger Herregaarden *Wedellsborg* mellem prægtige Skove og skuer ud over alt sit Tilliggende af Land og Vand, over Øerne ude i Bæltet, Brandsø og Baagø, og Herregaardene inde paa Kysten og oppe i Landet. Sparretorn, Tybrind, Minendal, Billeskov og Orelund. Til *Wedellsborg* hører det største, samlede Jordegods i Danmark, om ikke i Areal, saa dog efter Antallet af Tønder Hartkorn. Den ejendommeligste Del af dette udstrakte Gods er et vildt Bakkeland, Haare Bjerge og Ørslev Bjerge, en Mils Vej Nordøst for *Wedellsborg*. En Mil østligere løfter *Vissenbjerg* sig op som en mægtig Aas, i Syd og Øst toner andre Bakker frem, runde Koller af imponerende Højde. Det er Højfynd, dette kraftigt formede Landskab, som, gennemskaaret af Banelinien fra Tommerup til Middelfart, fylder det indre af Amtets Vesteregn, og hvor Amtets tætteste Skovmasser er samlede. De smukkeste Skove i dette Bjerglandskab er ved Herregaardene *Hesbjerg* og *Langesø*, hvilken sidste er en af de skønnest beliggende Herregaarde paa hele Øen; den hører under Baroniet Holstenshus. Til Grevskabet *Wedellsborg*, erigeret 11. Decbr. 1672, der indbefatter Hovedgaardene *Wedellsborg*, *Tybrind*, *Sparretorn*, *Orelund*, *Billeskov* og *Minendal* og Avlsgaardene *Ellegaard*, *Gammelgaard*, *Risbro*, *Torbenhøj*, *Mosegaard*, *Tønnæs* og *Fønsvang* samt *Øerne Baagø*, *Ægholm* og

Brandsø, hører 2,084 Tdr. Hartkorn af alle Slags, hvoraf fri Jord 402 Tdr., indtaget til Skov 101 Tdr., Bøndergods 1,581 Tdr.; i Bankaktier 33,400 Kr., Fideikommisskapitaler c. 237,131 Kr. Skovarealet udgør c. 2,400 Tdr. Ld.

I Egnen om Øksnebjerg ligger flere Herregaarde, Frederikslund, Brahesholm, Brahesborg, Søholm, Skovgaard, Løgismose o. a., de fleste af dem i smukke, frodige Skovomgivelser. Som Navnene antyder, har et Par af dem tilhørt Familien Brahe. Brahesborg er opført af den mægtige Rigsraad og Ridder Jørgen Steensen Brahe († 1661), Tyge Brahes Brodersøn, der i sin Tid paa Grund af sin Magt og Rigdom kaldtes den »lille Konge paa Fyn«; men endnu inden Aarhundredets Slutning var Brahesborg ude af Slægtens Eje. Frederiksgave, som hører til Greve Carl Wedell-Wedellsborgs Familienstiftelse, fik dette Navn 1667, efter at Gehejmeraad Niels Banner havde købt det gamle Hagenskov af Kong Frederik d. 3. Det var den bekendte Kongeborg, hvor Erkebispens Jakob Erlandsen i 1259 sad fangen, og hvor Corfits Ulfeldt blev født 1606. Den nuværende Hovedbygning er opført 1775, men i Parken, omtrent 565 M. sydøstligere, ligger det gamle Hagenskøvs Borgplads, omgivet af Rester af Grave og Volde. Paa Banken findes Levninger af det gamle Slot, der brændte 1741.

Odense, hvis Oprindelse gaar langt tilbage i Oldtiden, havde hele Middelalderen igennem spillet en betydelig Rolle i gejstlig Henseende. Den nye Tid begyndte med vanskelige Aar. Under Grevens Fejde led Byen meget, snart under det ene, snart under det andet Partis Vold. Men den hævede sig dog snart igen og gik rask sin mest glimrende Periode i Møde. Saa kom Svenskekrigen 1658—60 og gjorde Ende paa de gode Tider og fulgtes af Krigene 1675—79 og 1700. Med det 18. Aarhundrede begyndte Byen dog igen at komme til Kræfter. Handelen blomstrede atter op, og Industrien gik stærkt frem. Noget efter Aarhundredets Midte havde Byen 5,209 Indbyggere, og Handelsflaaden talte 19 Skibe. Efter de trange Tider i 19. Aarhundredes Begyndelse indledes en mægtig Fremgangsperiode, som fulgtes af de forbedrede Havne- og Kanalforhold i endelig af de mange Baneanlæg, der hævede Byen til at være Landets næststørste; det er først i Løbet af de sidste Aartier, at Aarhus har besejret den.

Kerteminde, Hindsholmens Hovedstad, blev Købstad 1413 og var en ret anselig Handelsby, navnlig paa Grund af sin gode Havn. Men 1672 havde Byen kun 642 Indbyggere, dens Handel sygnede helt, især efter at Sejlløbet gennem Odense Fjord var aabnet. Den hensygnende Tilstand varede i hele 18. Aarhundrede, 1769 havde den 696 Indbyggere. Det var ikke helt tilfældigt, at den først 1900 fik Jernbane, sidst af alle Fyns Byer. Oplandet er kun lille, Søfart og Fiskeri er de bærende Erhverv. Men som saa mange andre Smaabyer har den Ærgerrigheden at ville være Turistby. Der er Badehotel og alle Sommerferiens Forjættelser, frisk Havluft over Kystslettens Marehalm, og i Nord ligger Hindsholmens skønne Land.

Bogensø er Slettens By. Den ligger paa lav Strand, omgivet i Vest og Øst af Eng og Sump og Fladmark. Dens Historie fortæller om en vis Betydning i Middelalderen, i alt Fald har den ikke altid som nu været den mindste af Fyns Købstæder. Men Ildebrande, Pest og Krig ødelagde dens Anseelse og Forspring. I det 19. Aarhundrede er den dog tiltaget ret betydeligt; men den er stadig Fyns mindste By. Anlægget af den fynske Bane over Odense har skadet dens Handel, og det er omtvisteligt, om den har haft Gavn af den direkte Bane til Odense.

Middelfart har en god Havn, der er godt Fiskeri og megen Trafik paa Pladserne ved Bæltet; der er tillige anlagt et Par store Fabrikker, og endelig har den nye, store Sindssygeanstalt ude paa Bymarken gjort sit til at holde Byen oppe. Men det var og blev en Skuffelse, at den fynske Jernbane ikke, som først projekteret, fik sit Endepunkt ved Middelfart.

Assens nævnes alt i Valdemars Jordebog 1231; men hvornaar den er bleven Købstad vides ikke. Den har ikke bevaret meget af sin gamle Rigdom. Kirken,

tidligere kaldet Vor Frue Kirke, er næst Sct. Knuds i Odense den største paa Fyn og opført i Spidsbuestil i det 15. Aarhundrede; den er Byens fornemste Smykke. Et smukt, gammelt Bindingsværkshus viser det Sted, hvor Søhelten Peder Willemoes blev født, og ude ved Stationen er rejst en Statue til Minde om den raske Helt. Assens har et godt Opland, og takket være dens gode Havn og Jernbanen blomstrer den trods alle Ulykker, som Tiden har skyllet ind over den.

I første Halvdel af 14. Aarhundrede var Fyn i de holstenske Grevers Vold. Grevens Fejde bragte store Ulykker over Øen. Ved Øksnebjerg var det, at Christian d. 3.'s Feltherre, Johan Rantzau, 11. Juni 1535 slog Lybekkerne, der under Paaskud af, at de vilde hjælpe Christian d. 2. igen paa Tronen, søgte at gøre sig til Herrer i Landet. Rantzau havde et Par Maaneder forinden slaet en lybsk Hær mellem Favrskov Bakker oppe i Omegnen af Minendal, og de tyske Landsknægte havde efter Nederlaget kastet sig ind i Assens, hvor Rantzau belejrede dem. Da skikkede Præsten Hans Madsen fra Svanninge Bud til Rantzau, at en ny, lybsk Hær under Anførsel af Grev Johan af Høya vilde angribe ham i Ryggen, der han laa for Assens. Lybekkerne havde foreløbig lejret sig paa Øksnebjerg. Rantzau drog da mod dem, angreb dem og slog den efter halvanden Times Kamp, i hvilken Johan Høya faldt, og Christian d. 2.'s ivrige Tilhænger, Erkebisp Gustav Trolle, blev dødelig saaret. Dermed var Lybekkernes Tid forbi, og Christian d. 3.'s Herredømme over Danmark befæstet.

Svenskekrigens Rædsler føltes maaske nok saa stærkt paa Fyn som i Jylland. Naar Solen gaar ned over Nyborg By, begynder Klokken oppe i Mariakirken at ringe. Det er »Svenskeringningen«. Denne Ringning foregaar hver Aften Klokken tre Kvarter paa ti, og om denne Skik véd enhver Nyborgensen at fortælle, at den stammer fra Carl Gustavs Tid og er et Minde om den blodige Vesper, som Nyborgs Borgere den Gang havde tiltænkt de svenske. Uden Sværds slag havde Byen overgivet sig til Fjenden, der nu paa halvandet Aar hærgede og øvede Vold derinde. Men i Novbr. 1659 vandt de Danske en afgørende Sejr, som egentlig gjorde Ende paa Carl Gustavs Planer mod Danmark. Denne Kamp udkæmpedes paa det Terræn, som ligger mellem Herregaarden Juelsberg, Landsbyen Hjulby og Nyborg; og det paastaas, at det Blod, som dengang randt i Strømmen, skal have givet Valmuerne omkring Nyborg en dybere Farve end de Valmuer, som gror andetsteds. Da Slaget var endt, kastede Resten af Svenskehæren sig ind i Fæstningen Nyborg; men samtidig mødtes Byens Borgere paa Raadhuset, hvor det bestemtes, at hver Mand, naar Kirkeklokken klemte til Signal, skulde dræbe sin Indkvartering. Af ukendte Grunde blev det paatænkte Blodbad dog ikke til noget, og den følgende Dag kapitulerede Svenskerne. Da Nyborg igen i 1848 fik svensk Indkvartering, lod man af let forstaaelige Grunde denne Ringning udgaa af Dagens Program; men da »Brødrene fra hinsides Sundet« igen var vel ude af Byen, vendte man tilbage til den gamle, nedarvede Skik, der med saa mange malmfulde Slag er hamret ind i Borgernes Bevidsthed.

I August 1808 bemægtigede Spanierne under Anførsel af General Marquis de la Romana sig Fæstningen Nyborg, hvorfra de to Dage senere indskibede sig paa engelske Skibe og vendte tilbage til Spanien. I 1848, dengang Trearskrigen brød ud, bombarderede Prøjserne Middelfart, og Sindene kom her som alle andre Steder i stærkt Oprør. Uroen var stor hos dem, der maatte med, som hos dem der sad tilbage. Der havde jo ikke i mange Aar været Krig, og paa hele Fyn var det en almindelig Opfattelse, at der aldrig mere vilde blive Krig. Efter at Erfaringen havde lært os det modsatte, faldt man dog atter til Ro indtil 1864. Men efter den ulykkelige Krig blev Fynboerne rystet op af deres Dvale og gik foran i den danske Skyttebevægelse, der satte sig som Maal at opøve de Unge til i Farens Stund at gaa i Kreds om vort gamle Fædreland.

Under Enevælden (1660—1848) omfattede Fyns Stift foruden Fyn og Langeland med mindre tilliggende Øer oprindelig, saavel i verdslig som gejstlig Henseende, tillige Laaland og Falster, der dog allerede fra Jan. 1681 fik deres

egen Stiftsbefalingsmand, men først fra Decbr. 1803 en egen Biskop. Den verdslige Bestyrelse af Stiftets Købstæder overgik, i Henhold til Resolutionen af 4. Septbr. 1793, efterhaanden fra Stiftamtmandens til de respektive Amtmænds Bestyrelse.

Odense Amt var for 1660 delt i 6 Amter: Odensegaard (eller Sct. Hans Klosters) Amt 1660—64, indbefattende Odense, Lunde, Skam, Bjerger og Aasum Herreder; Dalum Klosters Amt 1660—64, der bestod af spredt Gods i Odense, Aasum og Lunde Herreder samt i Nyborg Lehn; Sct. Knuds Klosters Amt 1660—64, der bestod af spredt Gods i Odense, Aasum og Lunde Herreder samt i Nyborg og Tranekjær Lehn; Rugaard Amt 1660—1702, omfattende Skovby Herred med Vissenbjerg Sogn (nu under Odense Herred); Hagenskov eller Assens Amt 1660—71, omfattende Baag Herred, og endelig Hindsgavl Amt 1660—71, omfattende Vends Herred med Tandrup Sogn (nu under Baag Herred). Fra 1664—94 var Odensegaard, Dalum og Sct. Knuds Klosters Amter forenet under et Amtmandskab og 1694—1809 havde Navnet: Odense, Dalum, Sct. Knuds og Rugaards Amter, efter at Rugaard Amt 18. Marts 1702 var underlagt Odense Amt. Fra 1671—1809 var Assens og Hindsgavl Amter forenet indtil Oprettelsen af det nuværende Odense Amt, hvortil i Henhold til Resolutioner af 9. Septbr. 1793 og 1. Maj 1809 henlagdes: Odense, Aasum, Bjerger, Lunde og Skam Herreder af forrige Odense Amt, Skovby Herred af Rugaard Amt, Baag Herred af Assens Amt og Vends Herred af Hindsgavl Amt.

Odense Amt er i administrativ Henseende delt i 2 Amsraadskredse: Odense Amsraadskreds med Købstæderne: Odense, Kerteminde og Bogense, og de 6 Herreder: Odense, Aasum, Bjerger, Lunde, Skam og Skovby; den har et Amsraad paa 10 valgte Medlemmer, og den omfatter 49 Sognekommuner; og Assens Amsraadskreds med Købstæderne: Assens og Middelfart og de to Herreder: Baag og Vends; den har ligeledes et Amsraad paa 10 valgte Medlemmer og omfatter 30 Sognekommuner. Amtmanden over Odense Amt er Formand for begge Amsraadskredse. Amtet er delt i 2 Amtstuedistrikter: Odense og Assens Amtstuedistrikt. Amsforvalteren er tillige Forvalter for Frederiksgave Gods.

Amtet hører til 6. Landstingskreds og har 8 Folketingskredse med Valgsteder i Odense (1ste og 2den), Kerteminde (3die), Assens (4de), Middelfart (5te), Bogense (6te), Otterup (7de) og Verving (8de).

I gejstlig Henseende hører Amtet under Fyns Stift og indbefatter 6 Provstier: 1) Odense Købstads (i Odense), 2) Odense Herreds (i Tarup i Paarup Sogn pr. Odense), 3) Bjerger- og Aasum Herreders (i Allerup, Højby), 4) Lunde, Skam og Skovby Herreders (i Lumby, Beldringe), 5) Baags Herreds (i Flemløse) og 6) Vends Herreds (i Ronæs i Udby Sogn).

I juridisk Henseende omfatter Amtet foruden de 5 Købstadsjurisdiktioner 11 Landjurisdiktioner: 1) Bjerger Herreds, 2) Aasum Herreds, 3) Lunde Herreds, 4) Skam Herreds, 5) Odense Herreds, alle i Odense, 6) Hindsholm Herreds (i Kerteminde), 7) Roepstorff Birks (i Odense, Tingsted paa Eidsidelsborg pr. Kappendrup), 8) Skovby Herreds (i Bogense), 9) Baag Herreds (i Assens), 10) Vends Herreds (i Middelfart) og 11) Wedellsborg Birks Jurisdiktion (i Kjellingbjerg, Ejby).

Odense Amt omfatter den nordlige, større Del af Fyn, indtil en stærkt bugtet Linje fra et Punkt Syd for Kerteminde Fjord imod Sydvest til Horne Bugt, samt Romsø i Store Bælt, Æbelø i Kattegat og Fænsø, Brandsø og Baagø i Lille Bælt.

Ved Folketællingen 1911 var Amtets Folketal 166,572 af Danmarks 2,757,076 Indbyggere, deraf i Købstæderne 58,048 (26,964 Mænd og 31,084 Kvinder) og i Landdistrikterne 108,524 (55,443 Mænd og 53,081 Kvinder). Befolkningen i Købstæderne i Odense Amt var fordelt saaledes: Odense: 42,237 (i 1801: 5,782),

Kerteminde 2,719 (i 1801: 1,045), Bogense: 2,747 (i 1801: 760), Middelfart: 5,716 (i 1801: 1,019) og Assens: 4,629 (i 1801: 1,443) Indvaanere.

Odense Amt er ialt 1809,²⁸ Kvadratkilometer (32,⁹ □ Mil); det er det største af Øernes Amter. Det rummer 327,992 Tdr. Ld., og dets samlede Hartkorn (Ager og Engs samt halveret Skovskyld) udgør 31,423 Tdr.

Ejendommenes Fordeling efter Hartkornstilliggende i Landdistrikterne den 1. Jan. 1905 er som følger: over 20 Tdr. Hartkorn er 76 Gaarde med tilsammen 3,461,⁰⁵ Tdr. Hartkorn, fra 12—20 Tdr. Hartkorn er 108 Gaarde med tilsammen 1,545,⁸³ Tdr. Hartkorn, fra 8—12 Tdr. Hartkorn er 396 Gaarde med tilsammen 3,758,⁰² Tdr. Hartkorn, fra 4—8 Tdr. Hartkorn er 2,196 Gaarde med tilsammen 12,535,⁰⁰ Tdr. Hartkorn, fra 2—4 Tdr. Hartkorn er 1,488 Gaarde med tilsammen 4,368,⁶⁸ Tdr. Hartkorn, fra 1—2 Tdr. Hartkorn er 1,297 Gaarde med 1,861,¹⁹ Tdr. Hartkorn, fra 2 Skpr. ($\frac{1}{4}$ Td.)—1 Td. Hartkorn (under 1 Td.) er 5,021 Huse med tilsammen 2,595,⁸⁷ Tdr. Hartkorn, fra 1 Fdkr. ($\frac{1}{32}$ Td.)—2 Skpr. Hartkorn er 3,072 Huse med tilsammen 327,⁴⁴ Tdr. Hartkorn, og under 1 Fdkr. ($\frac{1}{32}$ Td.) Hartkorn er 5,500 Huse med tilsammen 83,⁸⁸ Tdr. Hartkorn. Uden Hartkorn er 1,013 Huse, og forskellige Lodder eller saadanne skyldsatte Jordlodder (Skov-, Mose- og Hedelodder o. s. v.), som ikke henhører til et særskilt Jordbrug, udgør 136,⁸⁰ Tdr. Hartkorn.

Med Hensyn til Besiddelsesmaaden findes af Ejendomme i Landdistrikterne alt i alt: a) i Selveje 5,025 Gaarde med tilsammen 24,636,²² Tdr. Hartkorn og b) i Fæste (herunder medregnet Arvefæste uden Ret til at sælge og pantsætte samt for Husenes Vedkommende Leje- og Tjenestehuse) 536 Gaarde med tilsammen 2,893,⁵⁵ Tdr. Hartkorn. Af Huse findes alt i alt: a) i Selveje 12,854 Stkr. med tilsammen 2,676,⁵² Tdr. Hartkorn og b) i Fæste (incl. Arvefæste etc.) 1,752 Stkr. med tilsammen 330,⁰⁵ Tdr. Hartkorn.

Købstædernes Markjorder udgør 769,¹⁴ Tdr. Hartkorn eller: a) 133 Gaarde med tilsammen 550,³⁰ Tdr. Hartkorn, b) 1,278 Huse med ialt 120,¹⁶ Tdr. Hartkorn, c) forskellige Lodder med 14,²¹ Tdr. Hartkorn og endelig d) 84,⁴⁷ Tdr. Hartkorn inddraget under Købstadgrund.

Tilsammen i hele Odense Amt 21,578 Gaarde og Huse med tilsammen 31,442,⁸⁸ Tdr. Hartkorn.

Af Husmandsbrug, oprettede i Henhold til Lov af 24. Marts 1899, 22. April 1904 og 30. April 1909 fandtes den 31. Marts 1911 i Odense Amtsraadsreds 158 og i Assens Amtsraadsreds 47, til hvilke Statskassens Udlaan udgjorde 1,039,718 Kr. (i hele Landet 6,275 Brug, nemlig i Jylland 4,021 (Laan Kr. 17,962,246) og paa Øerne 2,254 (Laan Kr. 10,437,116) med Udlaan ialt Kr. 28,399,362).

Ved Vurderingen til Ejendomsskyld i Henhold til Lov af 15. Maj 1903 vurderedes samtlige 11,369 Ejendomme i Landdistrikterne i Odense Amt pr. 1. Juli 1909 til 190,138,000 Kr. (Bygningsassurance Kr. 109,264,000) og opgjordes til 289,881 Tdr. Ld. og 29,327 Tdr. Hartkorn. Til Ejendomsskyld til 100,000 Kr. og derover vurderedes 102 Ejendommen (3,729 Tdr. Hrtk., 39,207 Tdr. Ld.), til 50—100,000 Kr. vurderedes 352 Ejendomme (3,726 Tdr. Hrtk., 36,482 Tdr. Ld.), til 20—50,000 Kr. vurderedes 2,785 Ejendomme (14,860 Tdr. Hrtk., 139,036 Tdr. Ld.), til 12—20,000 Kr. vurderedes 1,394 Ejendomme (3,257 Tdr. Hrtk., 33,617 Tdr. Ld.), til 8—12,000 Kr. vurderedes 1,315 Ejendomme (1,479 Tdr. Hrtk., 16,128 Tdr. Ld.), til 4—8,000 Kr. vurderedes 3,452 Ejendomme (1,780 Tdr. Hrtk., 19,332 Tdr. Ld.), til 3—4,000 Kr. vurderedes 1,197 Ejendomme (351 Tdr. Hrtk., 4,003 Tdr. Ld.), til 2—3,000 Kr. vurderedes 639 Ejendomme (128 Tdr. Hrtk., 1,785 Tdr. Ld.), til 2,000 Kr. og derunder vurderedes 133 Ejendomme (17 Tdr. Hrtk., 291 Tdr. Ld.).

Amtets samlede Areal er 180,928,⁰⁰ Hektar. Heraf Landareal 179,775 Hektar, Søer og Damme 824 Hektar, Vandløb 329 Hektar (samlet Vandareal 1,153 Hektar). Kystlinien er 503,⁸ Kilometer (67,⁸⁷ geografiske Mil).

Af Landarealet var 15. Juli 1907 ialt dyrket 154,827 Hektar, medens 4,812 Hektar var Hegn, Haver, Planteskoler o. lign., 2,298 Hektar Moser til Tørve-

skær, 11,729 Hektar Skove, Plantager og offentlige Anlæg, 2,916 Hektar offentlige og private Veje, Stier, Jernbaner o. lign., 2,066 Hektar Byggegrunde og Gaardspladser, 378 Hektar Oplagspladser, Grusgrave, Kirkegaarde og andre offentlige Arealer.

Af det dyrkede Areal var ialt 3,010 Hektar besaaet med Hvede, 13,669 Hektar med Rug, 17,080 Hektar med 2-radet Byg, 1,220 Hektar med 6-radet Byg, 16,829 Hektar med hvid eller gul Havre, 429 Hektar med graa eller broget samt sort Havre, 11,892 Hektar med Blandsæd til Modenhed, 2 Kornsorter, og 3,738 Hektar Korn- og Bælgsæd, 1,534 Hektar med Kartoffler, 144 Hektar med Gulerødder, 10,847 Hektar med Runkelroer, 349 Hektar med Kaalrabi (Kaalroer), 1,893 Hektar med Turnips og andre Foderroer, 2,033 Hektar med Sukkerroer, 135 Hektar med Cikorierødder, 375 Hektar med ren Bælgsæd, 30 Hektar med Boghvede til Modenhed, 1 Hektar med Spergel til Modenhed, 33 Hektar med Tobak, 133 Hektar med Kommen, Raps, Hør, Hamp m. v. og 164 Hektar med Havesager, dyrkede i Marken. 715 Hektar var Frøavlsarealer og 43 Hektar besaaet med andre Planter.

Ialt var altsaa besaaet 86,296 Hektar.

Som Brakarealer og Afgrøder til Nedpløjning behandlede 15,037 Hektar, og tilsammen var 53,494 Hektar Grøntfoder og Græsningsarealer.

Udbyttet, beregnet i Hektoliter pr. Hektar, af Høsten i Aaret 1911 var for Amtet: 108,918 Hektoliter Hvede (Fold 36,² Hektoliter), 411,009 Hektoliter Rug (Fold 30,¹ Hektoliter), 571,190 Hektoliter 2rd. Byg (Fold 33,⁴ Hektoliter), 41,190 Hektoliter 6rd. Byg (Fold 33,⁷ Hektoliter), 726,167 Hektoliter hvid eller gul Havre (Fold 43,¹ Hektoliter), 17,908 Hektoliter graa eller broget samt sort Havre (Fold 41,⁷ Hektoliter), 634,891 Hektoliter Blandsæd (Fold 40,⁶ Hektoliter), 515 Hektoliter Boghvede, 7,419 Hektoliter Ærter og anden Bælgsæd, 241,000 Hektoliter Kartoffler; af Turnips og andre Foderroer, Gulerødder, Runkelroer og Kaalrabi tilsammen 9,935,000 Hektoliter, Sukkerroer 97,776,600 Kilogram. Halmudbyttet var 223,863 Tons, Agerhøudbyttet 73,156 Tons og Enghøudbyttet 29,470 Tons.

Ialt var Værdien af Høsten 1911 for Odense Amts Vedkommende: 45,678,000 Kr., d. v. s. 416 Kr. pr. Hektar af det anvendte Areal.

Det ubenyttede Areal udgjorde 749 Hektar.

Af Heste fandtes 15. Juli 1909 i Amtet 33,777 Stkr., deraf 275 Hingste over 3 Aar, 10,892 Vallaker over 3 Aar, 14,007 Hopper over 3 Aar og 8,603 Plage og Føl. Af Hornkvæg fandtes 128,177 Stkr., deraf 3,817 Tyre, 128 Stude over 1 Aar, 5,874 Køer over 10 Aar, 28,338 Køer fra 6—10 Aar, 42,093 Køer under 6 Aar, 22,330 Kvier over 1 Aar, som ikke havde kælvet, og 25,597 Kalve under 1 Aar. Af Svin fandtes 83,621 Stkr., deraf 437 Orner over 4 Maaneder, 8,556 Søer over 4 Maaneder, 18,465 Fedesvin over 4 Maaneder og 56,163 Grise. Af Faar fandtes 29,324 Stkr., deraf 13,529 Faar, Væddere og Beder og 15,795 Lam. Desuden fandtes 1,109 Geder og Kid, 1,143,327 Høns, 3,141 Kalkuner, 81,912 Ænder, 5,799 Gæs og 5,925 Bistader.

Samme Aar fandtes i Amtet 8,460 Hestebesætninger, 11,699 Hornkvægbesætninger, 14,239 Svinebesætninger, 6,296 Faarebesætninger, 724 Gedeholdere, 20,586 Fjerkræholdere og 1,328 Ejere af Bistader.

Der findes for Øjeblikket i Odense Amt 8 Lanboforeninger, nemlig: Fyns Stifts patriotiske Selskab (oprettet 1810), Aarup Omegns Landboforening (oprettet 1881), Baag og tilgrænsende Herreders Landboforening (oprettet 1855), Den fynske Bondestands Landboforening (oprettet 1891), Hindsholms Landboforening (oprettet 1856), Nordfynske Landboforening (oprettet 1898), Odense Omegns Landboforening (oprettet 1898) og Vends Herreds og Wedellsborg Birks Landboforening (oprettet 1841). Ialt har Amtets Landboforeninger et Medlemsantal af c. 4,500 Medlemmer.

Odense Herred.

Hinderupgaard, St. Knuds Sogn. Postforb. og St.: Odense, hvortil c. 3½ Km. Tlf. 2593 over Odense Central. Nuværende Ejer: Firmaet *L. Døhnfeldt*, som købte Gaarden 1. April 1910. Matr.-Nr. 10a, 5d m. fl. af Odense Købstads Markjorder. Hartkorn 19 Tdr. 4 Skpr. 3 Fdkr. ¼ Alb. Ejendomsskyld 130,000 Kr. Brandassurance for Hovedb. og Avlsb. 81,673 Kr. Gaardens samlede Areal 136 Tdr. Ld., deraf Ager 132½, Skov 1, Have og Gaardsplads 2½. Gaarden drives af Ejeren ved



Hinderupgaard.

Inspektør *Rasmus Peter Andersen*, født paa Gildsiggaard ved Nørre Sundby 22. April 1871 og gift med *Nathalia Sophie Frantziska Christiansen*, født i Kraghave Skole, Nykøbing p. F., 29. Novbr. 1866. Agermarken drives i en 7 Marksdrift med dyrket Brak (Staldfoder), Hvede, Forsøgsmark med Roer, Byg, 1aars Græs, Havre og Runkelroefrø. Jordens Bonitet er dyb, god Muld paa Lerunderlag. Besætningen består af 20 Malkekøer, 14 Stkr. Ungkvæg og Kalve, 4 Tyre samt 16 Heste. Sidste Aar solgtes c. 200 Fedesvin. Der holdes 15 Grisesøer, hvis Tillæg sælges som drægtige Ungsøer. Kvægbesætningen, der er af rød dansk Race, vedligeholdes hovedsagelig ved eget Tillæg.

Hinderupgaard's nuværende Ejer, der i flere Aar havde drevet Forsøg med Røefrø paa forskellige Gaarde, købte Gaarden af Enkefru I. K. Knudsen for at kunne udvide Forsøgsvirksomheden og holde den samlet. 1. April 1913 tilkøbtes desuden Ny Hunderupgaard af Proprietær Niels Rasmussen og lagdes denne Gaards Drift under Gaarden her. Endvidere forpagtedes 1. Marts 1913 Hunderupgaard af Proprietær, Direktør Adolph Küsters Enke; denne Gaard holdes i Drift for sig, men drives ved Arbejdskraft fra Hinderupgaard. Hunderupgaard drives i en 6 Marksdrift uden Brak, med Hvede, Runkelrøefrø, Byg, Græs, Havre og Grønkaalsfrømark. Forsøgene omfatter tillige Hvede, Byg og Havre, og Afgrøderne sælges direkte til Landmændene som Stankorn; med Rodfrugter drives der stor Familieavl, og Stamfrøet heraf sælges ligeledes direkte til Landmændene.

Foruden de ovenfor angivne Arealer har L. Dæhnfeldt forpagtet 110 Tdr. Ld. af Odense By's Markjord ved Odense-Middelfart Landevej; dette Areal drives dels i fri Drift med Græsfrøavl af Engsvingel, Hundegræs og stakløs Hejre-Svingel, dels med forskellige Sorter Kartofler, dels med Runkelrøefrø, dels med forædlede Kornsorter og dels med Smaakulturer med Persille og Grønkaalsfrø.

Firmaet ejer endvidere et stort Forsøgsgartneri paa 30 Tdr. Ld. ved Odense og har desuden forpagtet 20 Tdr. Ld. af Odense Byjorder ved Stige, hvor der udelukkende drives hollandsk Blomsterløgkultur. Endelig ejer Firmaet et Gartneri paa 10 Tdr. Ld. i Hedersleben N. for Harzen i Prøjsen.

L. Dæhnfeldts Frøhandel er grundlagt 1850 af Ludvig Dæhnfeldt og overtoges i 1882 af Sønnen, den nuværende Chef. Salgsforretningen i Odense har Filial i Helsingborg. Hele Forretningen beskæftiger 90 Funktionærer og c. 100 faste Arbejdere.

Hinderupgaard nedbrændte 8. Febr. 1912 og genopførtes derefter samme Aar paa sin gamle Plads c. 400 M. Ø. for Hjallesse Landevej. Dens Marker er samlede ved den Hovedb. er opført i Grundmur med høj Frontespice; paa hver Side af Hovedb. ligger to kønne, firkantede Pavilloner, der sammen med Hovedb. danner en Forgaard for Avlsb., som bestaar af tre store Hovedlænger i Grundmur med Paptage; Ø. for Forgaarden ligger en grundmuret Svinestald; i Kostalden er der Monierloft. De faste Maskiner drives ved Elektricitet fra Odense Elektricitetsværk, der tillige leverer Lys til alle Bygningerne.

Skoven ligger c. 800 M. V. for Gaarden ved Fruens Bøge og har Bestand af Bøg og Eg.

Kildegaard, Vor Frue Landsogn. Postforb. og St.: Odense, hvortil c. 4 Km. Tlf. 2505 over Odense Central. Nuværende Ejer: *Hans Christian Mikkelsen*, som købte Gaarden 11. Novbr. 1903, er født paa Boddum Bisgaard i Thisted Amt 12. April 1862 og gift med *Vilhelmine Sofie Frederikke Dam*, født paa Fællemark i Serup Sogn i Viborg Amt 11. Maj 1875.

Matr.-Nr. 20 m. fl. af St. Jürgensmark. Hartkorn 6 Tdr. 7 Skpr. 1 Fdkr. 2¼ Alb. Ejendomsskyld 40,000 Kr. Brandassurance for Hovedb. 5,600 Kr., for Avlsb. 10,400 Kr. Gaardens samlede Areal 68 Tdr. Ld. deraf Ager 61½, Eng 4, Mose 1, Have og Gaardsplads 1½. Af Agermarken drives 54½ Td. Ld. i fri Drift med Frøavl af Gulerødder og Turnips, med Sukkerroer, Cikorie, Kartofler, Korn og Lucerne; Resten henligger i vedvarende Græs i Indhegninger. Jordens Bonitet er dels dyb Muld paa Lerunderlag, dels dyb Muld paa Grusunderlag. Besætningen bestaar af 2 Malkekøer, 5 Heste, 7 Plage og Føl samt 2 Faar. Der holdes c. 4 Grisesøer, hvis Tillæg sælges som Maanedsgrise. Afgrøderne sælges væsentlig til Odense, og der benyttes Renovationsgødning og en Del Kunstgødning.

Kildegaard har tidligere hørt under Hollufgaard. De ældst kendte Ejere af Gaarden er en Slægt Andersen, af hvilken Morten Andersen, der var barnløs, testamenterede den til sin Plejedatter Hanne, som 1891 blev gift med Lauritz Marius Larsen, der 1901 solgte den til Rasmus Sørensen, som 1903 atter solgte til den nuværende Ejer.

Gaarden ligger hyggeligt paa sin oprindelige Plads c. ½ Km. N. for Odense-Kertemind Landevej. Den ligger lavt i Odense Aa Dalen, og Markerne, som er samlede omkring den, er jævne. Hovedb., der ligger i den s. Side af Gaardspladsen, er opført i Bindingsværk med Straatag i Begyndelsen af 19. Aarhundrede. Avlsb. er ligeledes opførte i Bindingsværk med Straatage.

Engen ligger i den ø. Side af Marken ved Odense Aa og er Natureng af middelgod Beskaffenhed.

Lykkegaard, Vor Frue Landsogn. Postforb. og St.: Odense, hvortil c. 3¼ Km. Nuværende Ejerinde: Enkefru *Else Kirstine Møller*, f. *Hansen*, som

overtog Gaarden 29. Septbr. 1905, er født i Brøndsted By i Gauerlund Sogn, Vejle Amt, 14. Jan. 1857 og var gift med *Rasmus Peter Møller*, født paa Ejendommen 6. Febr. 1852, død 29. Septbr. 1905.

Matr.-Nr. 3a m. fl. af Ejby. Hartkorn 7 Tdr. 3 Skpr. 2½ Fdkr. Ejendoms-skyld 44,000 Kr. Brandassurance for Hovedb. 8,000 Kr., for Avlsb. 19,300 Kr. Gaardens samlede Areal 50 Tdr. Ld., deraf Ager 45¼, Eng 3, Skov ¼, Have og Gaardsplads 1½. Gaarden drives af Ejerinden med den ældste Søn, *Søren Vilhelm Møller*, som Bestyrer; S. V. Møller er født paa Ejendommen 10. Marts 1884. Agermarken drives i en 8 Marksdrift uden Brak, med 1 Foderroefagrøde, 1 Cikorieroeafgrøde, 4 Kornafgrøder og 2aars Græs. Jordens Bonitet er god, dyb Muld paa Lerunderlag. Besætningen bestaar af 18 Malkekøer, 12 Stkr. Ungkvæg og Kalve, 2 Tyre, 4 Heste samt 4 Plage og Føl. Sidste Aar solgtes c. 40 Fedesvin. Kvægbesætningen, der er af rød dansk Race, vedligeholdes hovedsagelig ved eget Tillæg.



Lykkegaard.

Lykkegaard kom under Hollufgaard ligesom de øvrige Gaarde i Ejby efter det fynske Rytterdistrikts Ophævelse i 1764, da Kong Frederik d. 5. lod Fæstegaardene sælge ved offentlig Auktion. Den ældst kendte Fæster paa Gaarden var Steffen Nielsen, der havde Fæstet fra Midten af det 18. Aarhundrede, og hvis Enke, Karen Ebbesdatter, 1807 købte den til fri Ejendom. Hun overdrog Gaarden til sin Svigersøn, Rasmus Peder Møller, Søn af Forpagter af Blangstedgaard og Fæster af Blangsted Mølle, Anders Andersen Møller. R. P. Møller døde 1839, og Enken overdrog 13. Jan. 1859 Ejendommen til Sønnen, Anders Christian Møller, der 26. Marts 1895 atter overdrog den til sin Søn, Rasmus Peder Møller, som havde haft den i Forpagtning siden 1881. Ved R. P. Møllers Død 1905 overtog hans Enke, den nuværende Ejerinde, Ejendommen.

Gaarden laa oprindeligt inde i Ejby By, men udflyttedes i 1859 til sin nuværende Plads c. 1½ Km. Ø. for Byen, umiddelbart N. for Odense-Nyborg Landevej, hvor den ligger smukt omgivet af den kønne Have og Plantninger. Markerne, der er jævne, ligger samlede med c. 30 Tdr. Ld. om Gaarden, medens Resten ligger dels ved Engen og dels c. 1 Km. mod V. Den anselige Hovedb. ligger i den s. Side af Gaardspladsen og er bygget i Grundmur med Tegltag. Avlsb. er dels grundmurede, dels opførte i Bindingsværk med Cementstens- og Straatage.

Engen ligger c. 1 Km. Ø. for Gaarden og er kultiveret Eng af fortrinlig Beskaf-
 nhed. Skoven ligger ved Engen i Bestand af Ask, plantet 1893.

Apothekergaarden, Vor Frue Landsogn. Postforb. og St.: Odense, hvortil c. 2 Km. Nuværende Ejer: Apotheker *Peter Johansen de Neergaard*, som overtog Gaarden 25. Septbr. 1908, er født paa Aunbjerg i Viborg Amt 7. Marts 1864 og gift med *Christiane Charlotte Boeck-Lotze*, født i Hasle ved Aarhus 9. Maj 1871.

Matr.-Nr. 6 af Ejby. Hartkorn 3 Tdr. 3 Skpr. 3 Fdkr. 2¼ Alb. Ejendoms-skyld 50,000 Kr. Brandassurance for Hovedb. 6,500 Kr., for Avlsb. 19,300 Kr. Gaardens samlede Areal 28½ Td. Ld., deraf Ager 21½, Eng 2, Have og Gaards-plads 5. Gaarden drives af Ejeren ved Bestyrer *Anders Frederik Rasmussen*, født i Trønnemosehuse ved Ruggaard i Veflinge Sogn 29. April 1863 og gift med *Johanne Kristine Nielsen*, født i Vejle By i Svendborg Amt 18. Jan. 1860. Af Agermarken drives 12½ Td. Ld. i en 6 Marksdrift uden Brak, med ½ Bulmeurt ½ Staldfoder, Vinterkamiller, Vinterstaldfoder, Sukkerroer, Havre og Græs; 9 Tdr. Ld. drives i en 5 Marksdrift med Foderroer, Vaarkamiller, Blandsæd, Pigæbler og Vinterkamiller. Jordens Bonitet er paa c. 2 Tdr. Ld. lettere Muld paa Grusunderlag, paa Resten god, dyb Muld paa Lerunderlag. Besætningen bestaar af 8 Malkekøer samt 2 Heste. Sidste Aar solgtes c. 60 Fedesvin. Kvægbesætningen, der er af rød dansk Race, vedligeholdes ved Indkøb.

Apothekergaarden har tidligere hørt under Hollufgaard, hvorunder den kom efter det fynske Rytterdistrikts Ophævelse 1764. Den er en Parcel af Nabogaarden Korslykkegaard, som solgtes til fri Ejendom fra Hollufgaard c. 1813. 1814 købte da-værende Apotheker, Cancelliraad Jannick Andersen Parcellen fra Korslykkegaard, og 1852 solgte han Apotheket (Løve-Apotheket i Odense) og Gaarden til Ernst Gustav Lotze, som 1881 lod Gaarden opbygge i dens nuværende Skikkelse. Etatsraad Lotze døde i 1893, hvorefter hans Enke sad i uskiftet Bo indtil sin Død 1908, da den nuværende Ejer, der er gift med Etatsraadindens Niece og Adoptivdatter, overtog. Etatsraad Lotze har anlagt de medicinske Plantekulturer, som i Aarenes Løb er blevne betydeligt udvidede og af den nuværende Ejer indordnede under regelbunden Driftplan.

Hovedb. er opført i Grundmur med høj Frontespice med 3 Fags Kvist til den n. Facade samt tækket med Skifer. Avlsb. bestaar af tre sammenbyggede, grundmurede Længer med Skifertage. V. for Haven ligger et Materialhus i Brædder med Paptag.

Engen ligger i Gaardens v. Mark; den er Overrislingseng af fortrinlig Beskaffenhed. Haven ligger S. for Gaarden og er inddelt i Kvadrater med store Frugtalléer af Blomme-, Kirsebær-, Pære- og Æbletrær; indenfor Kvadraterne dyrkes en Mængde forskellige Apothekerurter.

Mosegaard, Vor Frue Landsogn. Postforb. og St.: Odense, hvortil c. 3¼ Km. Nuværende Ejer: *Johannes Hansen*, som overtog Gaarden 1. Maj 1913, er født paa Ejendommen 29. Novbr. 1880.

Matr.-Nr. 10a, 12b af Ejby. Hartkorn 5 Tdr. 1 Skp. 3 Fdkr. ¼ Alb. Ejendoms-skyld 35,000 Kr. Brandassurance for Hovedb. 6,000 Kr., for Avlsb. 13,300 Kr. Gaardens samlede Areal 39 Tdr. Ld., deraf Ager 36, Eng 1½, Have og Gaards-plads 1½. Agermarken drives i en 7 Marksdrift uden Brak, med 1 Foderroer-afgrøde, ½ Cikorierødder ½ Staldfoder, 3 Kornafgrøder samt 2aars Græs. Jordens Bonitet er paa c. 8 Tdr. Ld. gruset Muld paa Grusunderlag, paa Resten god, dyb Muld paa Lerunderlag. Besætningen bestaar af 14 Malkekøer, 8 Stkr. Ungkvæg og Kalve, 1 Tyr, 4 Heste samt 2 Plage og Føl. Sidste Aar solgtes 14 Fedesvin. Der holdes 4 Grisesøer, hvis Tillæg væsentlig sælges som Maanedsgrise. Kvægbesætningen, der er af rød dansk Race, vedligeholdes ved eget Tillæg.

Mosegaard har tidligere hørt under Hollufgaard, hvorunder den kom ved det fynske Rytterdistrikts Ophævelse 1764. Den ældst kendte Ejer er Rasmus Hansen, hvis Enke giftede sig anden Gang med Jørgen Nielsen fra Brænderup; han skødde 1867 Gaarden til Sønnen, Rasmus Jørgensen, som 1873 solgte den til Hans Chr. Pedersen fra Skalbjergh. 1874 købte Lars Hansen fra Rørup Ejendommen, som han 1913 overdrog til sin Søn, den nuværende Ejer.

Gaarden laa tidligere inde i Ejby By, men udflyttedes til sin nuværende Plads c. ½ Km. Ø. for Byen ved Odense-Nyborg Landevej efter Brand i 1840. Markerne ligger i to Dele N. for Gaarden over jævnt Terræn. Hovedb. er bygget i Bindingsværk med Straatag. Avlsb. er ligeledes opførte i Bindingsværk med Straatage, undtagen den grundmurede Svinestald, der bærer Cementstenstag.

Engen ligger i den n. Side af Marken ned til Odense Aa og er Natureng af fortrinlig Beskaffenhed.

Jervelund, Vor Frue Landsogn. Postforb. og St.: Odense, hvortil c. 2¼ Km. Tlf. 529 over Odense Central. Nuværende Ejer: *Claus Christian Jervelund*, som overtog Gaarden 1. April 1877, er født i Ærøskøbing 16. April 1851 og gift med *Dorthea Kirstine Madsen*, født paa Ejendommen 18. Juni 1858.

Matr.-Nr. 14a m. fl. af Ejby. Hartkorn 9 Tdr. 6 Skpr. 3 Fdkr. $\frac{3}{4}$ Alb. Ejendomsskyld c. 68,000 Kr. Brandassurance for Hovedb. 5,950 Kr., for Avlsb. 17,960 Kr. Gaardens samlede Areal 78 Tdr. Ld., deraf Ager 73, Eng 1, Skov 2, Have og Gaardsplads 2. Af Agermarken drives 46 Tdr. Ld. i en 6 Marksdrift uden Brak, med 1 Roefagrøde ($\frac{1}{3}$ Sukkerroer $\frac{1}{3}$ Cikorierødder $\frac{1}{3}$ Foderroer), 4 Kornafgrøder og 1aars Græs; 17 Tdr. Ld. drives i en 3 Marksdrift med Sukkerroer, Byg og Havre. Jordens Bonitet er god, dyb Muld paa Lerunderlag. Besætningen bestaar af 24 Malkekøer, 16 Stkr. Ungkvæg og Kalve, 3 Tyre, 7 Heste samt 3 Plage og Føl. Sidste Aar solgtes c. 40 Fedesvin. Kvægbesætningen, der er af rød dansk Race, vedligeholdes hovedsagelig ved eget Tillæg.

Jervelund har tidligere hørt under Hollufgaard, hvorunder den kom ved det fynske Rytterdistrikts Ophævelse 1764. Den ældst kendte Fæster er Mads Andersen, i hvis Slægt Fæstet formentlig har været gennem mange Generationer. Han købte Gaarden til fri Ejendom 15. Juni 1815 for 6,000 Rbd.; ved hans Død 1823 overtog



Jervelund.

Enken, Ane Nielsdatter, som skødede Gaarden til Sønnen, Anders Madsen, der døde 1863; hans Enke, Karen Jørgensdatter, døde allerede i 1869, og derefter gik Ejendommen over til de to umyndige Døtre, Dorthea Kirstine og Karen Marie Madsen, af hvilke den førstnævnte 31. Marts 1877 blev gift med den nuværende Ejer, der tillige ejer Holte Avlsgaard paa Sjælland og en Ejendom i Odense, hvor han driver en Kul- og Kokesforretning.

Gaarden ligger paa sin gamle Plads midt i Ejby ligger med de velholdte Bygninger hyggeligt omgivne af Have og Plantning. Dens Marker ligger samlede med 46 Tdr. Ld. NØ. for Gaarden og med Resten SV. for samme. Hovedb., der ligger i den n. Side af Gaardspladsen, er opført 1858 i Grundmur med høj Frontespice med 3 Fags Kvist og med Tegltag. Avlsb. er væsentlig opførte i Bindingsværk med Straatage.

Engen ligger i den ø. Mark langs Odense Aa og er Natureng af fortrinlig Beskaffenhed. Skoven ligger ved den sø. Mark.

Damager, Vor Frue Landsogn. Postforb. og St.: Seden, hvortil c. $\frac{1}{2}$ Km. Gaarden ligger c. 4 Km. fra Odense. Nuværende Ejer: *Anders Christian Poulsen*, som overtog Gaarden 1. April 1913, er født paa Ejendommen 11. Juli 1881.

Matr.-Nr. 2a m. fl. af Biskorup. Hartkorn 6 Tdr. 5 Skpr. 1 Fdkr. Ejendomsskyld 41,000 Kr. Brandassurance for Hovedb. 5,500 Kr., for Avlsb. 16,000 Kr. Gaardens samlede Areal 56 Tdr. Ld., deraf Ager 45 $\frac{1}{2}$, Eng 7 $\frac{1}{2}$, Mose $\frac{3}{4}$, Skov 1, Have og Gaardsplads 1 $\frac{1}{4}$. Af Agermarken drives 44 $\frac{1}{2}$ Td. Ld. i en 6 Marksdrift med Halvbrak efter Græs, Foderroer, Cikorierødder, 2 Kornafgrøder og 2aars

Græs; Resten henligger i vedvarende Græs i Indhegning. Jordens Bonitet er paa 5 Tdr. Ld. lettere Muld paa Grusunderlag, paa Resten god, dyb Muld paa Lerunderlag. Besætningen bestaar af 14 Malkekøer, 4 Stkr. Ungkvæg og Kalve, 2 Tyre, 5 Heste samt 2 Plage og Føl. Sidste Aar solgtes c. 20 Fedesvin. Der holdes 4 Grisesøer, hvis Grise væsentlig sælges. Kvægbesætningen, der er af rød dansk Race, vedligeholdes dels ved Indkøb, dels ved eget Tillæg.

D a m a g e r har tidligere hørt direkte under det fynske Rytterdistrikt, hvis Fæstegaarde solgtes ved Rytterdistriktes Ophævelse 1764. Damager købtes formentlig af Fæsteren Ib Hansen, som i Slutningen af 18. Aarhundrede skødede den til sin Søn, Poul Ibsen, efter hvem Svigersønnen, Poul Jensen fra Aasum, overtog. 1872 overdrog han Ejendommen til sin Søn, Jens Poulsen, den nuværende Ejers Fader, efter hvem han har taget Gaarden i Arv.

Hovedb. er opført 1798 i Bindingsværk med Straatag. Avlsb. er opførte dels i Bindingsværk og dels i Grundmur og med Straatage.

Engen ligger i to Dele NV. og Ø. for Gaarden og er Natureng. Skoven ligger c. 2 Km. V. for Gaarden og har Bestand af Bøg og Eg; den er i sin Tid bleven købt fra Marienlund.

Niels Jensen Andersens Gaard i Biskorup, Vor Frue Landsogn. Postforb. og St.: Seden, hvortil c. 1 Km. Tlf. 1565 over Odense Central. Gaarden ligger



Niels Jensen Andersens Gaard.

c. 4 Km. fra Odense. Nuværende Ejer: *Niels Jensen Andersen*, som købte Gaarden 21. Novbr. 1910, er født paa Holmegaard i Lumby Sogn, Lunde Herred, 13. Decbr. 1883 og gift med *Nicoline Nonnemann*, født i Allested i Svendborg Amt 17. Juli 1882.

Matr.-Nr. 3a m. fl. af Biskorup. Hartkorn 7 Tdr. 2 Skpr. 3 Fdkr. 2¼ Alb. Ejendomsskyld 50,000 Kr. Brandassurance for Hovedb. 8,400 Kr., for Avlsb. 17,900 Kr. Gaardens samlede Areal 66 Tdr. Ld., deraf Ager 52, Eng 8, Mose 1½, Skov 3, Have og Gaardsplads 1½. Af Agermarken drives 51 Tdr. Ld. i en 9 Marksdrift med ⅔ Helbrak ⅓ benyttet Brak, ¼ Sukkerroer ¼ Foderroer, 1 Foderroeafrøde, 4 Kornafgrøder og 2aars Græs; Resten henligger i vedvarende Græs. Jordens Bonitet er god, dyb Muld paa Lerunderlag, undtagen paa c. 6 Tdr. Ld., der er lettere Muld paa Grusunderlag. Besætningen bestaar af 20 Malkekøer, 2 Tyre, 5 Heste samt 3 Plage og Føl. Al Mælken sælges til Mejeriet »Pasteur«

i Odense. Sidste Aar solgtes 16 Fedesvin. Der holdes 6 Grisesøer, hvis Grise væsentlig sælges som Maanedsgriise. Kvægbesætningen, der er af rød dansk Race, vedligeholdes hovedsagelig ved eget Tillæg.

Gaarden har tidligere hørt direkte under det fynske Rytterdistrikt, der ophævedes 1764 af Kong Frederik d. 5., som derefter lod Gaardene sælge ved Auktion. Den ældst kendte Ejer er Jørgen Rasmussen, i hvis Slægt Gaarden havde været langt op i Fæstetiden. I c. 1815 overdrog J. Rasmussen Gaarden til sin Søn, Rasmus Jørgensen, hvis Svigersøn, Mads Rasmussen fra Bolmerod i Skam Herred, overtog den 1850. M. Rasmussen døde 1893, hvorefter Enken, Maren Rasmussen, overtog Ejendommen, som hun c. 1906 overdrog til Sønnen, Rasmus Madsen, der solgte den til den nuværende Ejer.

Gaarden laa oprindelig c. 100 M. længere ned mod Byen, men blev 1877 udflyttet til sin nuværende Plads hvor den ligger hyggeligt med de velholdte Bygninger omgivne af Have og Plantning. Dens Jorder ligger samlede mod V. Den anselige Hovedb., der ligger i den ø. Side af Gaardspladsen, er opført i Grundmur med høj Frontespice med 3 Fags Kvist til den ø. Facade og bærer Skifertag. Avlsb. er væsentlig grundmurede.

Engen ligger i to Dele ved Odense Aa og er dels Sylteng og dels kultiveret Eng. Skoven ligger NØ. for Gaarden sammen med Byskovene og har Bestand af Bøg og Eg med Hasselunderskov.

Koruplund, Vor Frue Landsogn. Postforb. og St.: Seden, hvortil c. 1 Km. Gaarden ligger c. 4 Km. fra Odense. Nuværende Ejer: *Christian Thorvald Pe-*



Koruplund.

dersen Navne, som købte Gaarden 10. Novbr. 1912, er født i Humble Sogn paa Langeland 1. Juni 1878 og gift med *Martha Laurine Jensen*, født paa Christiansminde i Stubberup Sogn, Bjerge Herred, 22. April 1880.

Matr.-Nr. 5 m. fl. af Biskorup. Hartkorn 7 Tdr. 1 Fdkr. Ejendomsskyld 44,000 Kr. Brandassurance for Hovedb. 8,500 Kr., for Avlsb. 18,750 Kr. Gaardens samlede Areal 63 Tdr. Ld., deraf Ager 49, Eng 10, Skov 2, Have og Gaardsplads 2. Agermarken drives i en 8 Marksdrift uden Brak, med $\frac{1}{2}$ Sukkerroer $\frac{1}{4}$ Cikorierødder $\frac{1}{4}$ Foderroer, 1 Foderroefgrøde, 4 Kornafgrøder og 2aars Græs. Jordens Bonitet er paa c. 3 Tdr. Ld. lettere Muld paa Grusunderlag, paa Resten god, dyb Muld paa Lerunderlag. Besætningen bestaar af 20 Malkekøer, 15 Stkr. Ungkvæg og Kalve, 1 Tyr, 4 Heste samt 3 Plage og Føl. Sidste Aar solgtes c. 50 Fedesvin. Der holdes 6 Grisesøer, hvis Grise væsentlig sælges. Kvægbesætningen, der er af rød dansk Race, vedligeholdes hovedsagelig ved eget Tillæg.

Koruplund har tidligere hørt direkte under det fynske Rytterdistrikt, der ophævedes 1764, hvorefter Fæstegaardene solgtes. Den ældst kendte Ejer er Jørgen Pe-

dersen, der fik Gaarden i 1826; efter hans Død overtog Enken den; hun skødede den 1863 til Sønnen, Peder Jørgensen, der 1890 solgte den til Christen Pedersen Nielsgaard, som i 1891—94 ombyggede Gaarden i dens nuværende Skikkelse. I 1909 solgte han til Christen Hansen, af hvem den nuværende Ejer har købt for 63,000 Kr.

Gaarden ligger hyggeligt paa sin gamle Plads som den nordligste af de fem Biskorup Bygaarde. Dens Marker ligger med 8 Tdr. Ld. ved Gaarden, med 39 Tdr. Ld. NØ. for den og med Resten ved Skoven c. 1 Km. mod Ø. Den anselige Hovedb., der ligger i den n. Side af Gaardspladsen, er bygget i Grundmur med Skifertag. Avlsb. er dels opførte i Bindingsværk og dels i Grundmur.

Engen ligger i to Dele, 2 Tdr. Ld. umiddelbart ved Gaarden og Resten ved den n. Mark ud til Odense Aa; den er kultiveret Eng af fortrinlig Beskaffenhed.

Killerup Skovgaard, Vor Frue Landsogn. Postforb. og St.: Odense, hvortil c. 5 Km. Nuværende Ejer: *Carl Ludvig Hansen*, som overtog Gaarden 1. Novbr. 1908, er født paa Killerupgaard 28. Marts 1879 og gift med *Nielsine Rasmussen*, født i Elmelund i Sanderum Sogn 1. Juli 1885.



Killarup Skovgaard.

Matr.-Nr. 2a m. fl. af Killarup. Hartkorn 6 Tdr. 5 Skpr. 3 Fdkr. 1¼ Alb. Ejendomsskyld 44,000 Kr. Brandassurance for Hovedb. 7,400 Kr., for Avlsb. 16,600 Kr. Gaardens samlede Areal 70 Tdr. Ld., deraf Ager 53½, Skov 15, Have og Gaardsplads 1½. Af Agermarken drives 52 Tdr. Ld. i en 7 Marksdrift med Helbrak, ¼ Sukkerroer ¼ Foderroer, 3 Kornafgrøder og 2aars Græs; Resten henligger i vedvarende Græs i Indhegning. Jordens Bonitet er paa c. 25 Tdr. Ld. god, dyb Muld paa Lerunderlag, paa 10 Tdr. Ld. lettere Muld paa blandet Underlag af Ler og Kvæg og paa Resten gruset Muld paa Sandunderlag. Besætningen bestaar af 14 Malkekøer, 10 Stkr. Ungkvæg og Kalve, 1 Tyr, 5 Heste, 2 Plage og Føl samt 3 Faar. Al Mælken sælges til Mejeriet »Pasteur« i Odense. Der holdes 3 Grisesøer, hvis Grise sælges som Maanedsgrise. Kvægbesætningen, der er af rød dansk Race, vedligeholdes hovedsagelig ved eget Tillæg.

Killarup Skovgaard kom under Hollufgaard efter det fynske Rytterdistrikts Ophævelse 1764 og købtes til fri Ejendom i 1792 af et Medlem af en Familie, der skiftede med Navnene Peder Knudsen og Knud Pedersen, og som i flere Generationer var Fæstere paa Gaarden. I Begyndelsen af 1870erne overdrog Peder Knudsen Ejendommen til sine to Børn, Jørgen og Maren Johanne, af hvilke den sidstnævnte overtog den som Eneejer ved Broderens Død; hun solgte i 1896 til Sognefoged, Dannebrogsmænd Laurits Hansen til Killarupgaard, som 1908 overdrog den til sin Søn, den nuværende Ejer.

Gaarden laa oprindeligt midt i Killarup By, men udflyttedes efter Brand i 1912 til sin nuværende Plads c. 100 M. V. for Byen, hvor den ligger smukt omgivet af Have

og Læplantninger. Markerne ligger samlede mod V. over jævnt Terræn. Den anselige, stilfulde Hovedb., der ligger i den n. Side af Gaardspladsen, er bygget i Grundmur med høje Frontespicer med 2 Fags Kvist til begge Facader; den bærer Skifertag. Avlsb. bestaar af tre sammenbyggede, grundmurede Længer med Jernbjælker og Murhvelvinger i Staldene og med Cementstenstage. De faste Maskiner drives ved Elektricitet fra Byens Elektricitetsværk, der ligeledes forsyner Gaardens Bygninger med Lys.

Skoven ligger i to Dele; den ene Del ligger ved den v. Mark og den anden ved den sv.; Bestanden er Bøg, Eg, El og Ask med Hasselunderskov.

Langkjærgaard, Næsbyhovedbroby Sogn. Postforb.: Næsbyhovedbroby, og St.: Næsby Holdeplads, hvortil c. 3¼ Km. Tlf. 12 over Allesø Central. Gaarden ligger c. 8 Km. fra Odense. Nuværende Ejer: Sognefoged *Lorentz Peter Hansen*, Dannebrogsmænd, som overtog Gaarden 1. Maj 1880, er født paa Ny Skovbye i Feldsted Sogn i Sønderjylland 8. Febr. 1856 og gift med *Ane Margrethe Larsen*, født i Kjelstrup i Vissenbjerg Sogn 12. Marts 1855.



Langkjærgaard.

Matr.-Nr. 8a m. fl. af Næsbyhovedbroby. Hartkorn 8 Tdr. 7 Skpr. 2 Fdkr. 2¼ Alb. Ejendomsskyld 41,000 Kr. Brandassurance for Hovedb. 5,940 Kr., for Avlsb. 13,138 Kr. Gaardens samlede Areal 75 Tdr. Ld., deraf Ager 69½, Eng 3, Mose ½, Have og Gaardsplads 2. Af Agermarken drives 66½ Td. Ld. i en 7 Marksdrift med Helbrak, 1 Foderroefgrøde (2 Tdr. Ld. med Sukkerroer), 3 Kornafgrøder og 2 Græsmarker; Resten henligger i vedvarende Græs i Indhegning. Jordens Bonitet er god Muld paa blandet Underlag af Ler og Grus. Besætningen bestaar af 15 Malkekøer, 12 Stkr. Ungkvæg og Kalve, 1 Tyr, 4 Heste, 4 Plage og Føl samt 1 Faar. Sidste Aar solgtes c. 20 Fedesvin. Der holdes 2 Grisesøer, hvis Grise væsentlig sælges. Kvægbesætningen, der er af rød dansk Race, vedligeholdes hovedsagelig ved eget Tillæg.

Langkjærgaard er Arvefæste under Graabrødre Hospital i Odense. Den ældst kendte Fæster er Knud Pedersen, efter hvem Svigersønnen, Johan Christiansen, født paa Nabogaarden, overtog Gaarden i 1853. Han solgte den til den nuværende Ejer, der er udvandret Sønderjyde fra 1872. Arvefæsteafgiften er 34 Tdr. Korn.

Da den nuværende Ejer overtog Gaarden, var den en Del mindre, men 1886 købte Ejeren Hovedparcellen fra en Nabogaard paa 16 Tdr. Ld. og lagde den under Gaarden her, der ligger paa sin gamle Plads midt i Byen. — Den anselige Hovedb. ligger i den n. Side af Gaardspladsen og er bygget 1863 og 1883 i Grundmur med Straatag. Avlsb. er opførte dels i Grundmur og dels i Bindingsværk, alle med Straatage. V. for den egentlige Gaardplan ligger et Materialhus i Træ med Straatag.

Engen ligger i to Dele; $1\frac{1}{2}$ Td. Ld. ligger ved den n. Mark ved Stavids Aa og er Natureng af fortrinlig Beskaffenhed, og $1\frac{1}{2}$ Td. Ld. ligger midt i Byen S. for Gaarden og er Overfrislingseng.

Lundsgaard, Næsbyhovedbroby Sogn. Postforb.: Næsbyhovedbroby, og St.: Næsby Holdeplads, hvortil c. $3\frac{3}{4}$ Km. Gaarden ligger c. 8 Km. fra Odense. Nuværende Ejer: *Jens Henning Nielsen*, som overtog Gaarden 9. April 1897, er født i Sørslev i Skovby Herred 14. Jan. 1864 og gift med *Maren Jensen*, født paa Ejendommen 18. Maj 1867.

Matr.-Nr. 10a m. fl. af Næsbyhovedbroby. Hartkorn 7 Tdr. 6 Skpr. 1 Fdkr. 1 Alb. Ejendomsskyld 37,800 Kr. Brandassurance for Hovedb. 8,500 Kr., for Avlsb. 15,500 Kr. Gaardens samlede Areal 69 Tdr. Ld., deraf Ager 60, Mose 8, Have og Gaardsplads 1. Af Agermarken drives $58\frac{1}{2}$ Td. Ld. i en 8 Marksdrift med Helbrak, 1 Roefagrøde (3 Tdr. Ld. med Sukkerroer), 4 Kornafgrøder og



Lundsgaard.

2 Græsmarker; Resten ligger i vedvarende Græs i Indhegning. Jordens Bonitet er paa c. 30 Tdr. Ld. Lermuld paa Lerunderlag, paa Resten gruset Muld paa Grusunderlag. Besætningen bestaar af 14 Malkekøer 10 Stkr. Ungkvæg og Kalve, 2 Tyre, 5 Heste, 3 Plage og Føl samt 3 Faar. Sidste Aar solgtes c. 20 Fedesvin. Der holdes 4 Grisesøer, hvis Grise væsentlig sælges. Kvægbesætningen, der er af rød dansk Race, vedligeholdes hovedsagelig ved eget Tillæg.

Lundsgaard er Arvefæste under Graabrødre Hospital i Odense og benyttedes langt tilbage i Tiden til Ophold for nogle adelige Jomfruer. Den ældst kendte Fæster er Mads Hansen, som var født paa Gaarden, der rimeligvis havde været Fæste i hans Slægt i mange Aar. Efter Mads Hansen overtog Svigersønnen, Rasmus Jensen fra Kirkendrup, i 1862 Gaarden, og 1897 skødede han den til sin Svigersøn, den nuværende Ejer. Arvefæsteafgiften er 29 Tdr. Byg.

Gaarden ligger paa sin gamle Plads c. $\frac{1}{2}$ Km. S. for Næsbyhovedbroby By; den ligger højt i Terrænet, der over Markerne, som er samlede om den, er bølgeformet. Hovedb. ligger i den ø. Side af Gaardspladsen og er bygget 1873 i Grundmur med Straatag; det er en anseelig Bygning, der rummer en god Lejlighed. Avlsb. er hovedsagelig grundmurede og har alle Straatage; N. for den egentlige Gaardplan ligger en Svinestald i Bindingsværk med Straatag.

Mosen ligger ved den sv. Mark; 1 Td. Ld. af den benyttes til Tørveskær til Gaardens eget Forbrug, Resten til Afgræsning.

Majorgaarden, Næsbyhovedbroby Sogn. Postforb.: Næsbyhovedbroby, og St.: Næsby Holdeplads, hvortil c. 3 Km. Tlf. 30 over Allesø Central. Gaarden ligger c. 6 Km. fra Odense. Nuværende Ejer: *Jens Frederik Hansen*, som købte

Gaarden 11. Decbr. 1900, er født paa Lundsgaard i Bolbro ved Odense 24. Febr. 1853 og gift med *Maren Hansen*, født i Lamdrup i Svendborg Amt 9. Jan. 1852.

Matr.-Nr. 6a m. fl. af Næsby. Hartkorn 8 Tdr. 2 Skpr. 3 Fdkr. 1¼ Alb. Ejendomsskyld 50,000 Kr. Brandassurance for Hovedb. 12,000 Kr., for Avlsb. 11,950 Kr. Gaardens samlede Areal 74 Tdr. Ld., deraf Ager 66, Eng 3, Mose 1½, Skov 1½, Have og Gaardsplads 2. Agermarken drives i en 8 Marksdrift med Helbrak, 1 Roeafgrøde (Sukkerroer), 4 Kornafgrøder og 2 Græsmarker. Jordens Bonitet er Lermuld paa Lerunderlag. Besætningen bestaar af 18 Malkekøer, 10 Stkr. Ungkvæg og Kalve, 2 Tyre, 5 Heste samt 4 Plage og Føl. Der holdes 6 Grisesøer, hvis Grise sælges.

Majorgaardens hørte tidligere under Graabrødre Kloster, men solgtes til fri Ejendom i Begyndelsen af 19 Aarhundrede. Den ældst kendte Ejer er Major Bardenfleth, der havde Gaarden c. 1840, og som solgte den til Niels Nielsen, af hvem Sønnen, Lars Christian Nielsen, overtog den; han solgte den 1900 til den nuværende Ejer.

Gaarden ligger paa sin gamle Plads umiddelbart N. for Odense-Bogense Landevej mellem Næsbyhovedbro og Næsby. Markerne, der er samlede om Gaarden, har en bølgeformet Overflade. — Hovedb. ligger i den s. Side af Gaardspladsen og er bygget i Grundmur med Tegtag. Avlsb. er opførte i Bindingsværk med Straatage.

Engen er af fortrinlig Beskaffenhed, og Skoven har Bestand af Bøg og Eg med Hasselunderskov.

Ny Korupgaard, Korup Sogn. Postforb. og St.: Korup, hvortil c. 1½ Km. Gaarden ligger c. 8 Km. fra Odense. Nuværende Ejer: *Hans Jensen*, som overtog Gaarden 15. Jan. 1879, er født i Allesø i Lunde Herred 27. Juli 1847 og gift med *Karen Larsen*, født paa Ejendommen 19. Jan. 1853.

Matr.-Nr. 7a m. fl. af Korup. Hartkorn 8 Tdr. 3 Skpr. 3 Fdkr. 2¼ Alb. Ejendomsskyld 47,000 Kr. Brandassurance for Hovedb. 9,059 Kr., for Avlsb. 18,815 Kr. Gaardens samlede Areal 82 Tdr. Ld., deraf Ager 66, Eng 7, Skov 7, Have og Gaardsplads 2. Agermarken drives i en 8 Marksdrift med Helbrak, 1 Foderroeafgrøde og 3 Græsmarker. Jordens Bonitet er paa 25 Tdr. Ld. Lermuld paa Lerunderlag, paa 4 Tdr. Ld. tørveagtig Muld paa Lerunderlag og paa Resten god Sandmuld paa blandet Underlag af Ler og Sand. Besætningen bestaar af 16 Malkekøer, 20 Stkr. Ungkvæg og Kalve, 2 Tyre 5 Heste, 5 Plage og Føl samt 1 Faar. Sidste Aar solgtes c. 25 Fedesvin. Der holdes 4 Grisesøer, hvis Grise væsentlig sælges. Kvægbesætningen, der er af rød dansk Race, vedligeholdes hovedsagelig ved eget Tillæg.

Ny Korupgaard har tidligere hørt under det fynske Rytterdistrikt og købtes til fri Ejendom 1764, formentlig af en Fæster, der hørte til en Slægt, som skiftede med Navnene Lars Steffensen og Steffen Larsen. I Begyndelsen af det 19. Aarhundrede ejede Steffen Larsen Gaarden, som hans Enke, Kirsten Rasmusdatter, midt i 1840'erne skødede til sin Søn, Lars Steffensen, ved hvis Død 1878 hans Svigersøn, den nuværende Ejer, overtog.

Gaarden er opbygget efter Brand ved Lynnedslag 29. Juli 1900, men er opført omtrent paa sin gamle Plads; dens Marker ligger med 40 Tdr. Ld. samlede ved Gaarden mod S. og Ø. og med Resten S. og N. for Gaarden; Terrænet over dem er kuperet. — Hovedb. ligger i den s. Side af Gaardspladsen og er bygget i Grundmur over Kælder og med høje Frontespicer med 3 Fags Kvist til begge Facader samt med Skifertag. Avlsb. er væsenligst grundmurede med Jernbjælker og Hvælvinger i Staldene og med Cementstenstage.

Engen ligger i tre Dele i den n., s. og ø. Mark; den er Overrislingseng. Skoven ligger c. 2 Km. S. for Gaarden.

Trøstrupgaard, Korup Sogn. Postforb. og St.: Korup, hvortil c. 1½ Km. Tlf. 37 over Bredbjerg Central. Gaarden ligger c. 11 Km. fra Odense. Nuværende Ejer: *Anders Hansen jun.*, som overtog Gaarden 5. Maj 1881, er født paa Ejendommen 29. Decbr. 1855 og gift med *Maren Madsen*, født i Allesø By i Lunde Herred 28. Febr. 1851.

Matr.-Nr. 4a m. fl. af Trøstrup. Hartkorn 10 Tdr. 4 Skpr. 2¼ Alb. Ejendomsskyld 46,500 Kr. Brandassurance for Hovedb. 6,568 Kr., for Avlsb. 21,516 Kr. Gaardens samlede Areal 87½ Td. Ld., deraf Ager 65, Eng 19, Skov 1½, Have

og Gaardsplads 2. Af Agermarken drives 58 Tdr. Ld. i en 8 Marksdrift med Helbrak, 1 Foderroefgrøde, 4 Kornafgrøder og 2 Græsmarker; Resten henligger i vedvarende Græs i Indhegninger. Jordens Bonitet er god Sandmuld paa blandet Underlag af Kvæg og Grus. Besætningen bestaar af 18 Malkekøer, 14 Stkr. Ungkvæg og Kalve, 2 Tyre, 6 Heste, 7 Plage og Føl samt 2 Faar. Sidste Aar solgtes c. 20 Fedesvin. Der holdes 5 Grisesøer, hvis Grise væsentlig sælges. Kvægbesætningen, der er af rød dansk Race, vedligeholdes ved eget Tillæg.

Trøstrupgaard har tidligere hørt under det fynske Rytterdistrikt. I Begyndelsen af det 19. Aarhundrede ejede Rasmus Madsen Gaarden, som han c. 1830 solgte til Anders Gottfredsen, der c. 1850 skødede den til sin Søn, Hans Andersen, ved hvis Død 1879 Enken, Johanne Cathrine Poulsdatter, overtog Ejendommen, som hun 1881 overdrog til sin Søn, den nuværende Ejer.

Gaarden ligger paa sin oprindelige Plads midt i Trøstrup By. Dens Marker ligger med 48 Tdr. Ld. N. for den og med Resten c. 1 Km. Ø. for den; Terrænet over dem er bølgeformet. — Hovedb. ligger i den n. Side af Gaardspladsen og er bygget i Bindingsværk med Straatag i 1830'erne. Avlsb. er opførte dels i Grundmur og dels i Bindingsværk, alle med Straatage.

Engen ligger i den nv. Side af Marken og er Overrislingseng af fortrinlig Beskaffenhed. Skoven ligger i tre Dele og har Bestand af Bøg med Hasselunderskov.

Store Pederstrup, Korup Sogn. Postforb. og St.: Langesø, hvortil c. 2 Km. Tlf. 24 over Bredbjerg Central. Gaarden ligger c. 11½ Km. fra Odense. Nu-



Store Pederstrup.

værende Ejer: *Simon Christian Rasmussen*, som overtog Gaarden 17. Aug. 1895, er født paa Ejendommen 5. Marts 1870 og gift med *Pouline Josefine Cathrine Christiansen*, født paa Ejersminde i Sanderum 14. Septbr. 1877.

Matr.-Nr. 2 m. fl. af St. Pederstrup. Hartkorn 8 Tdr. 3 Skpr. 2 Fdkr. 2 Alb. Ejendomsskyld 42,000 Kr. Brandassurance for Hovedb. 10,500 Kr., for Avlsb. 17,570 Kr. Gaardens samlede Areal 92½ Td. Ld., deraf Ager 70, Eng 5, Mose 2, Skov 14, Have og Gaardsplads 1½. Agermarken drives i en 6 Marksdrift uden Brak, med $\frac{2}{3}$ Foderroer $\frac{1}{3}$ Staldfoder og Kartoffler samt med 3 Kornafgrøder og 2 Græsmarker. Jordens Bonitet er dels Lermuld paa Lerunderlag, dels gruset Muld paa Grusunderlag. Besætningen bestaar af 18 Malkekøer, 20 Stkr. Ungkvæg og Kalve, 2 Tyre, 6 Heste, 6 Plage og Føl samt 6 Faar. Sidste Aar solgtes c. 20. Fedesvin. Der holdes 4 Grisesøer, hvis Grise væsentlig sælges. Kvægbesætningen, der er af rød dansk Race, vedligeholdes hovedsagelig ved eget Tillæg.

Store Pederstrup har hørt under det fynske Rytterdistrikt og købtes til fri Ejendom 1764. Gaardens Arkiv gaar tilbage til Simon Nielsen, hvis Enke, Kirsten Andersdatter, giftede sig anden Gang 1841 med Christen Hansen fra Sasserod, efter hvem Hustruens Svigersøn, Peder Rasmussen, fik Skøde paa Ejendommen 1866; han døde 9. Jan. 1885, hvorefter Enken overdrog Ejendommen til sin Søn, den nuværende Ejer.

Gaarden ligger meget hyggeligt paa sin oprindelige Plads. Markerne, som ligger samlede om den, er kuperede. Den anselige Hovedb. ligger i den s. Side af Gaardspladsen og er bygget i Grundmur med Skifertag; den er bygget 1873 og rummer en god, komfortabel Lejlighed. Avlsb. er byggede dels i Bindingsværk med Straatage og dels i Grundmur med Cementstenstag.

Engen ligger umiddelbart SV. for Gaarden og er Overrislingseng af fortrinlig Beskaffenhed. Skoven ligger i to Dele i den n. Mark og har Bestand af Bøg, El, Birk og Gran.

Søbakkegaard, Korup Sogn. Postforb.: Korup, og St.: Slukefter Holdeplads, hvortil c. ¼ Km. Tlf. 9 over Bredbjerg Central. Gaarden ligger c. 9 Km. fra Odense. Nuværende Ejer: *Peter Emil Christian Petersen*, som købte Gaarden 15. Jan. 1911, er født paa Kollinggaard i Birket Sogn, Maribo Amt, 7. Marts 1886 og gift med *Petrine Steffensen*, født i Vøjstrup By i Salling Herred 28. Novbr. 1884.

Matr.-Nr. 3a m. fl. af St. Pederstrup. Hartkorn 8 Tdr. 1 Skp. 3 Fdkr. 1 Alb. Ejendomsskyld 47,000 Kr. Brandassurance for Hovedb. 7,800 Kr., for Avlsb. 15,000 Kr. Gaardens samlede Areal 106 Tdr. Ld., deraf Ager 84½, Eng 9½, Mose 3, Skov 5½, Have og Gaardsplads 3½. Af Agermarken drives 80 Tdr. Ld. i en 8 Marksdrift uden Brak, med 2 Røafgrøder (12 Tdr. Ld. med Sukkerroer, Resten med Foderroer og Kartoffler) samt 5 Kornafgrøder og 1 Græsmark; Resten henligger i vedværende Græs i Indhegning. Jordens Bonitet er paa 45 Tdr. Ld. Lermuld paa Lerunderlag, paa Resten gruset Muld paa blandet Underlag af Ler og Grus. Besætningen bestaar af 20 Malkekøer, 12 Stkr. Ungkvæg og Kalve, 2 Tyre, 6 Heste, 5 Plage og Føl samt 2 Faar. Sidste Aar solgtes c. 50 Fedesvin. Der holdes 5 Grisesøer, hvis Grise væsentlig sælges. Kvægbesætningen, der er af rød dansk Race, vedligeholdes hovedsagelig ved eget Tillæg.

Søbakkegaard hørte oprindeligt under det fynske Rytterdistrikt og købtes 1764 af daværende Besidder af Baroniet Langesø, Kammerherre, Baron v. Holsten, der 11. Juni 1771 solgte Gaarden til den daværende Fæster. 20. Decbr. 1853 købtes den af exam. jur. I. Weber og dennes Fader, Købmand M. Weber fra Odense; 14. Decbr. 1862 solgtes den til Skolelærer Jørgen Frederik Weber, der c. 1862 solgte til Christian Nyborg, hvis Broder i 1900 købte Gaarden af ham. 12. Juni 1906 købte Niels Nielsen fra Aarhus-Eggen Gaarden, og af ham har den nuværende Ejer købt.

Gaarden laa oprindeligt inde ved St. Pederstrup, men udflyttedes c. 1902 til sin nuværende Plads c. 1 Km. længere mod Ø. Hovedb. mod Ø. er bygget i Grundmur med Cementstenstag.

Engen ligger i to Dele og er dels Natureng af jævn Beskaffenhed og dels Overrislingseng af fortrinlig Beskaffenhed. Skoven ligger c. 1 Km. V. for Gaarden i Trøstrup Byskov og har Bestand af Bøg og Gran.

Christofferslund, Paarup Sogn. Postforb. og St.: Villestofte, hvortil c. 1 Km. Gaarden ligger c. 6 Km. fra Odense. Nuværende Ejer: Enkefru *Maren Pedersen*, f. *Olsen*, som overtog Gaarden 24. Maj 1905, er født i Fjeldsted i Vends Herred 30. Marts 1848 og var gift med *Jens Christoffer Pedersen*, født paa Lykkegaard i Fjeldsted Sogn, Vends Herred, 5. Decbr. 1840, død 24. Maj 1905.

Matr.-Nr. 8a m. fl. af Villestofte. Hartkorn 5 Tdr. 3 Skpr. 2 Fdkr. 2½ Alb. Ejendomsskyld 35,000 Kr. Brandassurance for Hovedb. 3,168 Kr., for Avlsb. 12,630 Kr., og for et Lejehus i Byen 1,800 Kr. Gaardens samlede Areal 50 Tdr. Ld., deraf Ager 45, Eng 1½, Skov 1½, Have og Gaardsplads 2. Gaarden drives af Ejerinden med hendes afdøde Mands Nevø, *Carl Christoffer Marius Hansen*, som Bestyrer. C. C. M. Hansen er født paa Lykkegaard i Fjeldsted Sogn 5. Juli 1888. Af Agermarken drives 45 Tdr. Ld. i en 6 Marksdrift uden Brak, med ½ Foderroer ½ Byg, 3 Kornafgrøder og 2 Græsmarker. Jordens Bonitet er paa 30 Tdr. Ld. Lermuld paa Lerunderlag, paa 3 Tdr. Ld. stærk Lerjord og paa

Resten god Sandmuld paa Grusunderlag. Besætningen bestaar af 13 Malkekøer, 10 Stkr. Ungkvæg og Kalve, 1 Tyr, 4 Heste, 3 Plage og Føl samt 2 Faar. Der holdes 3 Grisesøer, hvis Grise sælges. Kvægbesætningen, der er af rød dansk Race, vedligeholdes hovedsagelig ved eget Tillæg. Al Mælken sælges til Mejeriet »Pasteur« i Odense.

Christofferslund har tidligere hørt under Graabrødre Hospital i Odense, men købtes til fri Ejendom allerede i Begyndelsen af det 19. Aarhundrede, medens de fleste andre til Hospitalet tidligere hørende Gaarde endnu er Arvefæste. Den ældst kendte Ejer er Mads Rasmussen; hans og hans Hustrus, Ane Pedersdatters, Navnetræk med Aarstallet 1822 findes paa Brudstykket af en gammel Bjælke i et af Udhusene. De døde barnløse, og Gaarden solgtes til Garver Rasmussen fra Odense, som 14. Decbr. 1870 overdrog den til sine to Sønner, Jacob og Niels Peder Rasmussen, som 2. Juni 1874 solgte den til Jens Christoffer Pedersen, der senere blev Sognefoged og Dannebrogsmænd, og ved hvis Død Enken, den nuværende Ejerinde, overtog den.

Gaarden ligger meget hyggeligt paa sin gamle Plads som den nordligste i Byen. Den hyggelige, gamle Hovedb. er bygget i Midten af det 18. Aarhundrede i Bindingsværk; ved n. Facade er der senere tilbygget en Karnap. Avlsb. er væsenligst grundmurede med Straatage.

Engen ligger c. 1 Km. ØNØ. for Gaarden ved Stavids Aa og er Overrislingseng og kultiveret Eng af fortrinlig Beskaffenhed. Skoven ligger i Parkanlæg N. og Ø. om Haven og har Bestand af Bøg, Eg, Elm og Ahorn.

Bromarksgaard, Paarup Sogn. Postforb. og St.: Villestofte, hvortil c. 1 Km. Gaarden ligger c. 6 Km. fra Odense. Nuværende Ejer: *Lauritz Martin Jensen*, som købte Gaarden 25. Juli 1909, er født paa Tornemark i Øster Flakkebjerg Herred, Sorø Amt, 18. Septbr. 1881 og gift med *Elise Marie Knudsen*, født i Odense 16. Febr. 1883.

Matr.-Nr. 9a m. fl. af Villestofte. Hartkorn 5 Tdr. 4 Skpr. 1 Fdkr. $\frac{3}{4}$ Alb. Ejendomsskyld 35,000 Kr. Brandassurance for Hovedb. 7,840 Kr., for Avlsb. 14,869 Kr. Gaardens samlede Areal 43 Tdr. Ld., deraf Ager 36 $\frac{1}{2}$, Eng 3, Skov 2, Have og Gaardsplads 1 $\frac{1}{2}$. Agermarken drives i en 8 Marksdrift uden Brak, med 2 Roeafgrøder (2 Tdr. Ld. med Sukkerroer), 4 Kornafgrøder og 2 Græsmarker. Jordens Bonitet er paa c. 7 Tdr. Ld. Sandmuld paa Grusunderlag, paa Resten Lermuld paa Lerunderlag. Besætningen bestaar af 15 Malkekøer, 8 Stkr. Ungkvæg og Kalve, 1 Tyr, 4 Heste samt 4 Plage og Føl. Der holdes 5 Grisesøer, hvis Grise sælges. Kvægbesætningen, der er af rød dansk Race, vedligeholdes hovedsagelig ved eget Tillæg. Al Mælken sælges til Mejeriet »Pasteur« i Odense.

Bromarksgaard er Arvefæste under Graabrødre Hospital i Odense. Den ældst kendte Fæster er Hans Olsen, i hvis Slægt Gaarden formentlig har været, siden den blev Arvefæste; H. Olsen overdrog den til sin Søn, Rasmus Hansen, som 1909 solgte den til den nuværende Ejer.

Gaarden ligger paa sin oprindelige Plads, men ombyggedes 1881—1887. Hovedb. ligger i den v. Side af Gaarden og er bygget 1881 i Grundmur med Cementstenstag. Avlsb. er ligeledes grundmurede.

Engen ligger i to Dele, 1 $\frac{1}{2}$ Td. L. ligger c. 1 Km. N. for Gaarden ved »Skovmarken« og 1 $\frac{1}{2}$ Td. Ld. 1 $\frac{1}{2}$ Km. længere mod N.; den er Natureng. Skoven ligger ved det nordligste Engstykke i Bestand af Bøg, Eg og Ask.

Skovsgaard, Paarup Sogn. Postforb.: Korup, og St.: Villestofte, hvortil c. $\frac{1}{4}$ Km. Gaarden ligger c. 6 $\frac{1}{2}$ Km. fra Odense. Nuværende Ejer: *Hans Jørgensen Hansen*, som købte Gaarden 1. April 1910, er født paa Prisaakgaard i Haarslev Sogn, Skovby Herred, 27. Jan. 1885 og gift med *Anna Marie Thomsen*, født i Søby paa Ærø 8. April 1881.

Matr.-Nr. 1a og 18 m. fl. af Villestofte. Hartkorn 8 Tdr. 2 Skpr. 2 $\frac{3}{4}$ Alb. Ejendomsskyld 51,000 Kr. Brandassurance for Hovedb. 9,600 Kr., for Avlsb. 22,775 Kr. Gaardens samlede Areal 77 $\frac{1}{4}$ Td. Ld., deraf Ager 68 $\frac{1}{4}$, Eng 5, Skov 2, Have og Gaardsplads 2. Agermarken drives i en 7 Marksdrift uden Brak, med 1 Sukkerroeafgrøde, $\frac{1}{2}$ Cikoriegrøder $\frac{1}{2}$ Kartoffler, Ærter og Foderroer samt 4 Kornafgrøder og 1 Græsmark. Jordens Bonitet er paa c. 3 Tdr. Ld. lettere Muld paa Grusunderlag, paa Resten Lermuld paa Lerunderlag. Besætningen bestaar af 25 Malkekøer, 15 Stkr. Ungkvæg og Kalve, 2 Tyre, 6 Heste, 4 Plage og Føl samt

2 Faar. Sidste Aar solgtes c. 60 Fedesvin. Der holdes 8 Grisesøer, hvis Grise væsentlig sælges. Kvægbesætningen, der er af rød dansk Race, vedligeholdes hovedsagelig ved eget Tillæg.

Skovsgaard har tidligere hørt under Graabrødre Hospital i Odense, til hvilket der endnu svares en aarlig Afgift af c. 25 Tdr. Korn foruden Forrentning af en Obligation paa 186 Rdl. 27 Sk., der ogsaa betales med Korn. I Begyndelsen af det 19. Aarhundrede ejede Rasmus Nielsen Gaarden, og det er formentlig ham, der har købt til frj Ejendom. Han skødede c. 1872 Gaarden til sin Søn, Niels Rasmussen, som 1892 solgte den til Hans Marius Hansen fra Marslev; denne solgte 20. Maj 1905 Ejendommen til Frederik Hansen fra Dræby, af hvem den nuværende Ejer har købt.

Gaarden, der er samlet af to Gaarde, Skovsgaard og Nymarksgaard, ligger paa sin oprindelige Plads c. $\frac{1}{2}$ Km. V. for Villostofte By. Den ligger hyggeligt og venligt med en smuk Udsigt over den kønne Omegn. Terrænet over Markerne er jævnt med Fald



Skovsgaard.

mod S. ned mod Ryds Aa, der danner Markernes s. Skel. — Bygningerne er opførte fra 1891—1898. Den anselige, solide Hovedb. ligger i den ø. Side af Gaardspladsen og er bygget i Grundmur med høje Frontespicer med 3 Fags Kvist til begge Facader og med Cementstenstag. Avlsb. er ligeledes grundmurede.

Engen ligger i Markens sv. Hjørne og er Overrislingseng af fortrinlig Beskaffenhed. Skoven ligger ved Engen og har Bestand af Bøg, Eg og Ask med Hasselunderskov.

Ensomhed, Paarup Sogn. Postforb. og St.: Odense, hvortil c. 4 Km. Tlf. 29 over Allesø Central. Nuværende Ejer: *Jørgen Peter Dreyer*, som overtog Gaarden 18. April 1901, er født paa Ejendommen 12. Aug. 1877 og gift med *Karen Petersen*, født paa Rosengaard i Vor Frue Landsogn 18. April 1879.

Matr.-Nr. 9 m. fl. af Snekstrup. Hartkorn 13 Tdr. 5 Skpr. Ejendomsskyld 78,440 Kr. Brandassurance for Hovedb. 12,000 Kr., for Avlsb. 23,000 Kr. Gaardens samlede Areal 103 Tdr. Ld., deraf Ager 89, Eng 10, Skov 2, Have og Gaardsplads 2. Af Agermarken drives 87 Tdr. Ld. i en 8 Marksdrift med Helbrak, $\frac{3}{4}$ Foderroer $\frac{1}{4}$ Byg, 4 Kornafgrøder og 2 Græsmarker. Jordens Bonitet er Ler-muld paa Lerunderlag. Besætningen bestaar af 32 Malkekøer, 16 Stkr. Ungkvæg og Kalve, 2 Tyre, 7 Heste samt 4 Plage og Føl. Kvægbesætningen, der er af rød dansk Race, vedligeholdes hovedsagelig ved eget Tillæg.

Ensomhed har tidligere hørt under det fynske Rytterdistrikt og senere under Tarupgaard, hvorfra den solgtes til fri Ejendom c. 1781 til *Jørgen Jørgensen* fra Vrangsbæk, hvis Enke giftede sig anden Gang med *Anders Madsen*, som 1829 overdrog Gaarden til sin Stedsøn, *Jørgen Pedersen*, efter hvem *Svigersønnen*, *Niels Peder Dreyer* fra Indslev, overtog den 12. Oktbr. 1861. Han skødede 1901 Ejendommen til Sønnen, den nuværende Ejer, som købte en betydelig Del af Jorderne fra Nabogaarden *Carolinekilde*, da denne brændte for nogle Aar siden.

Gaarden ligger meget smukt ved den private Vej fra Odense-Bogense Landevej over *Carolinekilde* til Snekstrup; dens Marker ligger samlede om den. Hovedb. ligger i den v. Side af Gaardspladsen og er bygget 1869 i Grundmur med høje Frontespicer med 3 Fags Kvist til begge Facader og med Skifertag. Avlsb. er dels opførte i Bindingsværk og dels i Grundmur. De faste Maskiner drives ved Petroleumsmotor.

Engen ligger ved det n. Markskel langs Stavids Aa, den er Overrislingseng af fortrinlig Beskaffenhed. Skoven ligger c. 2 Km. Ø. for Gaarden op mod Præstegaardens Skov og har Bestand af Bøg, Eg, Elm og Hasselunderskov.

Løkkegaard, Paarup Sogn. Postforb. og St.: Odense, hvortil c. 5 Km. Nuværende Ejer: Frøken *Maren Pedersen*, som overtog Gaarden 30. Jan. 1903, er født paa Ejendommen 15. Marts 1855.

Matr.-Nr. 3 m. fl. af Snekstrup. Hartkorn 7 Tdr. 5 Skpr. $\frac{1}{4}$ Alb. Ejendoms- skyld 41,000 Kr. Brandassurance for Hovedb. 6,096 Kr., for Avlsb. 13,904 Kr. Gaardens samlede Areal 60 Tdr. Ld., deraf Ager 55, Eng $1\frac{1}{2}$, Skov $1\frac{1}{2}$, Have og Gaardsplads 2. Gaarden drives af Ejerinden med *Martin Jørgensen* som Bestyrer; M. Jørgensen, der er født i Banggaardshus i Veflinge Sogn 8. Jan. 1852, tiltraadte Stillingen 1. Maj 1879. Agermarken drives i en 7 Marksdrift med Helbrak, $\frac{1}{2}$ Foderroer $\frac{1}{2}$ Byg, 4 Kornafgrøder og 2 Græsmarker. Jordens Bonitet er Lermuld paa Lerunderlag. Besætningen bestaar af 12 Malkekøer, 10 Stkr. Ungkvæg og Kalve, 1 Tyr, 5 Heste, 3 Plage og Føl samt 2 Faar. Kvægbesætningen, der er af rød dansk Race, vedligeholdes ved eget Tillæg.

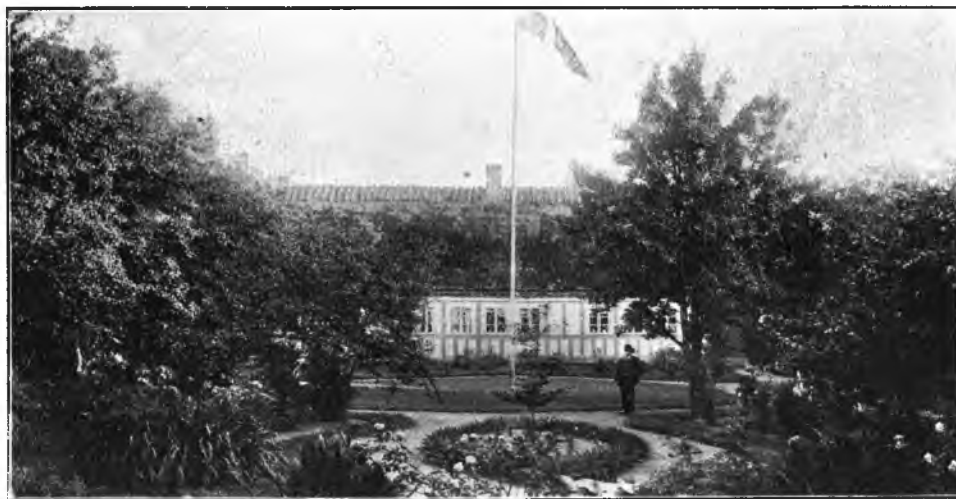

Løkkegaard.

Løkkegaard har tidligere været Fæste under Odense Bispestol. Den ældst kendte Fæster er Anders Ibsen, efter hvem formentlig Sønnen, Peder Andersen, overtog Gaarden; efter P. Andersen overgik Fæstet 1845 til Sønnen, Mads Pedersen, der 28. Marts 1857 købte Gaarden til fri Ejendom for 9,000 Rbd.; ved hans Død 22. Juni 1880 overtoges den af hans Enke, Gertrud Marie Pedersen fra Marslev, som 30. Jan. 1903 overdrog den til sin Datter, den nuværende Ejerinde.

Gaarden ligger paa sin gamle Plads i den v. Side af Snekstrup By. Den har en ualmindelig hyggelig Beliggenhed med de velholdte Bindingsværksbygninger omgivne af den store, smukke Have. Terrænet over Markerne er jævnt med Fald med NNV. ned mod Ryds Aa. — Hovedb. ligger i den n. Side af Gaardspladsen og er bygget 1851 i Bindingsværk med Straatag. Avlsb. bestaar af tre store Hovedlænger i Bindingsværk, af hvilke den ø., Kornladen, er bygget c. 1862, medens de øvrige er byggede 1851. V. for Hovedb. ligger en Svinestald og et Brændehus.

Engen ligger i den n. Mark ved Ryds Aa og er Overrislingseng af fortrinlig Beskaffenhed. Skoven ligger c. 1 Km. Ø. for Gaarden ved Tarup Skov og har Bestand af Eg med Hasselunderskov.

Langebæk, Paarup Sogn. Postforb. og St.: Odense, hvortil c. $3\frac{1}{4}$ Km. Nuværende Ejer: Sognefoged *Rasmus Jørgensen*, som overtog Gaarden 1. Oktbr. 1881, er født paa Ejendommen 19. Novbr. 1853 og gift med *Anna Kathrine Dorthea Nielsen*, født i København 27. Juni 1875.

Matr.-Nr. 6 m. fl. af Tarup. Hartkorn 6 Tdr. 4 Skpr. 1 Fdkr. 2 Alb. Ejendoms-skyld 35,000 Kr. Brandassurance for Hovedb. 4,500 Kr., for Avlsb. 10,400 Kr., for Lejehuset Stokkenbækhuset 600 Kr. Gaardens samlede Areal 50 Tdr. Ld., deraf Ager 44, Eng 3, Skov $\frac{1}{2}$, Have og Gaardsplads $2\frac{1}{2}$. Af Agermarken er 37 Tdr. Ld. sammen med 3 Tdr. Ld. Eng bortforpagtet til Kreaturhandler A. Knudsen, Bolbro, med fri Drift; Resten af Arealet henligger i vedvarende Græs og benyttes af Ejeren. Jordens Bonitet er paa c. 20 Tdr. Ld. lettere Muld paa blandet Underlag af Ler og Grus og paa Resten Lermuld paa Lerunderlag. Besætningen bestaar af 2 Malkekøer, 2 Heste samt 1 Plag. Kvægbesætningen, der er af rød dansk Race, vedligeholdes hovedsagelig ved eget Tillæg.

Langebæk hørte oprindeligt under det fynske Rytterdistrikt, hvorfra den solgtes til Marienlund Gods, hvorfra den senere solgtes til Tarupgaard. Den ældst kendte Fæster er Anders Jørgensen, der døde 1746, hvorefter Sønnen, Jørgen Andersen, overtog Gaarden; hans Søn, Jørgen Jørgensen, købte Gaarden til fri Ejendom c. 1812 og overdrog den 1833 til Sønnen, Anders Jørgensen, efter hvem Sønnen, den nuværende Ejer, overtog den.

Gaarden ligger paa sin gamle Plads som den midterste af de tre Gaarde, der er tilbage af den oprindelige Tarup By; den ligger lavt i Terrænet, der over Markerne er jævnt med ret brat Fald i Ø. ned mod Stavids Aa. Hovedb. er opført 1800 i Bindingsværk med Straatag; den ligger i den n. Side af Gaardspladsen. Avlsb. er væsentlig opførte i Bindingsværk.

Engen ligger samlet ved Stavids Aa c. 1 Km. NV. for Gaarden; den er Overrissingseng af fortrinlig Beskaffenhed. Skoven ligger c. $\frac{1}{2}$ Km. NV. for Gaarden og har Bestand af Bøg, Eg og Ask med Hasselunderskov.

Paarupgaard, Paarup Sogn. Postforb. og St.: Odense, hvortil c. $5\frac{1}{2}$ Km. Nuværende Ejer: *Lars Andersen*, som overtog Gaarden 21. Marts 1884, er født i



Paarupgaard.

Munkerod 12. Jan. 1853 og gift med *Ane Marie Rasmussen*, født paa Ejendommen 6. Septbr. 1858.

Matr.-Nr. 12a m. fl. af Paarup. Hartkorn 8 Tdr. 6 Skpr. 2 Fdkr. $\frac{3}{4}$ Alb. Ejendomsskyld 41,500 Kr. Brandassurance for Hovedb. 14,525 Kr., for Avlsb. 20,075 Kr. Gaardens samlede Areal 73 Tdr. Ld., deraf Ager 67, Eng 2, Mose 1, Skov 1, Have og Gaardsplads 2. Agermarken drives i en 8 Marksdrift med Helbrak, $\frac{1}{8}$ Roefagrøde $\frac{7}{8}$ Byg, 3 Kornagrøder og 3 Græsmarker. Jordens Bonitet er dels Lermuld paa Lerunderlag, dels lettere Muld paa Sandunderlag. Besæt-

ningen bestaar af 15 Malkekøer, 12 Stkr. Ungkvæg og Kalve, 2 Tyre, 4 Heste, 4 Plage og Føl samt 9 Faar. Der holdes 3 Grisesøer, hvis Grise sælges. Kvægbesætningen, der er af rød dansk Race, vedligeholdes hovedsagelig ved eget Tillæg.

Paarupgaard er formentlig solgt direkte fra det fynske Rytterdistrikt, da dette ophævedes af Kong Frederik d. 5. i 1764. Den ældst kendte Ejer er Rasmus Rasmussen, ved hvis Død 7. Aug. 1833 Enken, Ane, f. Jørgensdatter, overtog Gaarden; 17. Decbr. 1841 testamenterede hun den til sin Søn, Rasmus Rasmussen, som overdrog den til sin yngste Datter, Ane Marie Rasmussen, der ved Faderens Død 10. April 1880 overtog Ejendommen med Kurator; ved hendes Giftermaal med den nuværende Ejer 1884 overtog denne Gaarden.

Paarupgaard laa tidligere lidt længere mod V., men flyttedes til sin nuværende Plads efter Brand i 1830erne. Den anselige, smukke Hovedb. ligger i den n. Side af Gaardspladsen og er opført 1886 i Grundmur med en høj Frontespice med 3 Fags Kvist til begge Facader og med Skifertag. Avlsb. er væsentligst opførte i Bindingsværk med Straataage.

Engen ligger i den v. Mark og er Natureng af god Beskaffenhed. Skoven ligger c. 2 Km. Ø. for Gaarden sammen med Paarup og Snestrup Byskov og har Bestand af Eg med Hasselunderskov.

Christianslund, Paarup Sogn. Postforb. og St.: Odense, hvortil c. 3¼ Km. Nuværende Ejer: *Knud Christian Peder Knudsen*, som overtog Gaarden 11. Decbr. 1912, er født paa Ejendommen 21. Jan. 1877.

Matr.-Nr. 1a og 4c m. fl. af Stegsted. Hartkorn 6 Tdr. 6 Skpr. 3 Fdkr. 2¼ Alb. Ejendomsskyld 47,000 Kr. Brandassurance for Hovedb. 6,775 Kr., for Avlsb. 23,125 Kr. Gaardens samlede Areal 65¼ Td. Ld., deraf Ager 58¼, Mose ½, Skov 5, Have og Gaardsplads 2. Agermarken drives i en 8 Marksdrift med Helbrak, 1 Foderroeafrøde, 4 Kornafgrøder og 2 Græsmarker. Jordens Bonitet er paa c. 10 Tdr. Ld. stærk Lerjord, paa c. 2 Tdr. Ld. lettere Muld paa Grusunderlag, paa Resten Lermuld paa Lerunderlag. Besætningen bestaar af 18 Malkekøer, 12 Stkr. Ungkvæg og Kalve, 1 Tyr, 5 Heste, 3 Plage og Føl samt 2 Faar. Der holdes 3 Grisesøer, hvis Grise sælges. Kvægbesætningen, der er af rød dansk Race, vedligeholdes hovedsagelig ved eget Tillæg.

Christianslund har tidligere hørt under det fynske Rytterdistrikt og solgtes til Købmand Ejschou fra Odense, der lagde Gaarden under Marienlund. I 1820erne ejede Simon Hansen Gaarden, som han mageskiftede med en mindre Ejendom, der tilhørte Birkedommer Møller, som døde 1851, hvorefter Gaarden ved Auktion solgtes til Knud Jørgensen fra Bøgegaard i Hunderup. K. Jørgensen overdrog 28. Novbr. 1867 Ejendommen til sin Søn, Jørgen Knudsen, efter hvem Sønnen, den nuværende Ejer, har overtaget den.

Gaarden ligger smukt c. 1½ Km. Ø. for Byen. Dens Marker er samlede om den. Hovedb. ligger i den n. Side af Gaardspladsen og er opført 1833 i Grundmur med Frontespice med 3 Fags Kvist til n. Facade og lav, trekantet Frontespice til s. Facade, den har Skifertag og rummer en god Beboelseslejlighed. Avlsb. er opførte dels i Grundmur og dels i Bindingsværk.

Mosen benyttes til Tørveskær og Græsning, og Skoven ligger i to Dele ved den s. Mark i Bestand af Bøg og Eg med Hasselunderskov samt El.

Højemaalsmark, Paarup Sogn. Postforb. og St.: Odense, hvortil c. 4 Km. Tlf. 486 over Odense Central. Nuværende Ejer: *Niels Rasmussen*, som overtog Gaarden 21. Jan. 1884, er født paa Ejendommen 1. Maj 1853 og gift med *Christiane Hansen*, født paa Provstegaarden i Bolbro 25. Maj 1860.

Matr.-Nr. 1b m. fl. af Stegsted. Hartkorn 2 Tdr. 2¼ Alb. Ejendomsskyld 36,000 Kr. Brandassurance for Hovedb. 11,030 Kr., for Avlsb. 13,055 Kr., for Teglværksbygninger 22,343 Kr. og for et Lejehus 1,400 Kr. Gaardens samlede Areal 29 Tdr. Ld., deraf Ager 26½, Mose 1, Have og Gaardsplads 1½. Agermarken drives i en 6 Marksdrift med Helbrak, 3 Kornafgrøder og 2 Græsmarker. Jordens Bonitet er Lermuld paa Lerunderlag. Besætningen bestaar af 2 Malkekøer, 2 Heste samt 1 Faar. Al Afgrøden sælges, og der købes Staldgødning fra Odense foruden en Del Kunstgødning.

Højemaalsgaard er solgt som Parcel fra Nabogaarden Christianslund i Slutningen af det 18. Aarhundrede. I 1820erne købte Jørgen Andreassen fra Helnæs Ejendommen, som overgik til hans Søn, Rasmus Jørgensen, der drev det gamle Teglværk

betydeligt op, og som købte 22 Tdr. Ld. fra Ellegaard, paa hvilket Areal han anlagde et Teglværk; han døde 12. Maj 1871, og hans Enke, Mette Marie, f. Nielsen, skødede 1884 Ejendommen til sin ældste Søn, den nuværende Ejer, som sammen med sin Broder, Fabrikant, Etatsraad Mads Rasmussen, 1. Jan. 1910 anlagde det store Teglværk ved Tommerup St.

Gaarden ligger hyggeligt paa sin gamle Plads c. $\frac{1}{2}$ Km. Ø. for Stegsted By og umiddelbart S. for Odense-Middelfart Landevej. Hovedb. ligger i den n. Side af Gaardspladsen og er bygget i Grundmur med Frontespicer med 2 Fags Kvist til begge Facader og med Skifertag. Avlsb. er samlede i een stor Bygning, der er bygget i Grundmur og har Jernbjælker og Hvælvinger i alle Staldene. De gamle Teglværksbygninger ligger c. 150 M. SV. for Gaarden, men vil i nær Fremtid blive nedlagte.

Mosegaard, Paarup Sogn. Postforb. og St.: Odense, hvortil c. 5 Km. Nu-værende Ejer: *Mads Andersen*, som overtog Gaarden 9. Oktbr. 1864, er født i



Mosegaard.

Munkerod 27. Marts 1830 og gift med *Maren Hansen*, født paa Esberggaard i Troelserod 30. April 1845.

Matr.-Nr. 2 m. fl. af Stegsted. Hartkorn 6 Tdr. 5 Skpr. 1 Fdkr. 2 Alb. Ejendomsskyld 35,500 Kr. Brandassurance for Hovedb. 6,000 Kr., for Avlsb. 17,000 Kr. Gaardens samlede Areal 70 Tdr. Ld., deraf Ager 61 $\frac{1}{2}$, Eng 3 $\frac{1}{2}$, Mose $\frac{1}{2}$, Skov 3 $\frac{1}{2}$, Have og Gaardsplads 1. Agermarken drives i en 8 Marksdrift med $\frac{1}{2}$ Helbrak $\frac{1}{2}$ Halvbrak efter Græs, 4 Kornafgrøder og 3 Græsmarker. Jordens Bonitet er Lermuld paa Lerunderlag. Besætningen bestaar af 14 Malkekøer, 10 Stkr. Ungkvæg og Kalve, 1 Tyr, 4 Heste samt 4 Faar. Der holdes 2 Grisesøer, hvis Grise sælges. Kvægbesætningen, der er af rød dansk Race, vedligeholdes hovedsagelig ved eget Tillæg.

Mosegaard har tidligere hørt under det fynske Rytterdistrikt og kom ved dettes Ophævelse 1764 under Aalykkegaard. Den ældst kendte Fæster er Anne Larsdatter, Enke efter Hans Pedersen, der havde Fæstet ved det 19. Aarhundredes Begyndelse; hendes Datter, Ane Margrethe Hansdatter, var gift med Hans Pedersen, Fæster af en Gaard i Bolbro; han omkom ved en Ildløs, hvorefter Enken fratraadte dette Fæste og overtog Moderens Fæste, som hun 12. Jan. 1850 købte til fri Ejendom; efter hendes Død overtoges Gaarden 1864 af hendes Svigersøn, den nuværende Ejer, der 1874 giftede sig anden Gang med sin nuværende Hustru.

Gaarden ligger hyggeligt paa sin gamle Plads i den n. Side af Stegsted By; den ligger lavt i Terrænet, der over Markerne, som ligger samlede omkring Engdraget, hovedsagelig er jævnt, men med jævn Stigning fra alle Sider op mod Gaarden. — Den kønne, hyggelige Hovedb. ligger i den n. Side af Gaardspladsen og er opført c. 1840 i Bindingsværk med Straatag. Avlsb. er opførte dels i Grundmur og dels i Bindingsværk, alle med Straatage.

Engen ligger umiddelbart ved Gaarden og er Overrislingseng af fortrinlig Beskaffenhed. Skoven ligger c. 2 Km. Ø. for Gaarden sammen med Stegsted Byskov og har Bestand af El og Eg med Hasselunderskov.

Svendekjær, Paarup Sogn. Postforb. og St.: Odense, hvortil c. 5 Km. Nuværende Ejer: *Mads Christian Madsen*, som overtog Gaarden 11. Juni 1912 er født paa Ejendommen 3. Maj 1882 og gift med *Laurine Berthelsen*, født i Bred Mølle i Vissenbjerg Sogn 27. Juli 1882.

Matr.-Nr. 6a m. fl. af Stegsted. Hartkorn 6 Tdr. 6 Skpr. 3 Fdkr. $\frac{1}{4}$ Alb. Ejendomsskyld 38,000 Kr. Brandassurance for Hovedb. 5,148 Kr., for Avlsb. 10,228 Kr., for en Halvgaard 2,400 Kr. Gaardens samlede Areal $59\frac{1}{4}$ Td. Ld., deraf Ager $58\frac{1}{4}$, Mose $\frac{1}{2}$, Have og Gaardsplads 1. Agermarken drives i en 7 Marksdrift med Helbrak, 1 Sukkerroefgrøde, 3 Kornafgrøder og 2 Græsmarker. Jordens Bonitet er paa 2 Tdr. Ld. lettere Muld paa blandet Underlag af Ler og Grus, og paa Resten Lermuld paa Lerunderlag. Besætningen bestaar af 14 Malkekøer, 10 Stkr. Ungkvæg og Kalve, 1 Tyr, 4 Heste samt 4 Plage og Føl. Kvægbesætningen, der er af rød dansk Race, vedligeholdes hovedsagelig ved eget Tillæg.

Svendekjær har oprindelig hørt under det fynske Rytterdistrikt, hvorfra den ved dettes Ophævelse 1764 købtes af Aalykkegaard. Den ældst kendte Fæster er Anders Pedersen, efter hvem Sønnen, Peder Andersen, overtog; efter hans Død 1837 overtoges Gaarden af Enken, Abelone Larsdatter, hvorefter hun giftede sig anden Gang med Mads Nielsen fra N. Broby, hvis Søn, Niels Madsen, købte Gaarden til fri Ejendom i 1871 for 15,544 Rdl. 40 Sk. 1912 skødede N. Madsen Gaarden til sin Søn, den nuværende Ejer.

Svendekjær laa inde i Stegsted By indtil Udskiftningen i 1794, da den efter Brand flyttedes til sin nuværende Plads c. $\frac{1}{2}$ Km. NØ. for Byen. Den anselige gamle Hovedb. ligger i den s. Side af Gaardspladsen og er bygget c. 1794 i Bindingsværk med Straatag. Avlsb. er opførte i Bindingsværk med Straatage.

Til Gaarden hører en lille Halvgaard, som oprindelig hørte til Fæstegaarden, men som udskiltes ved Salget til fri Ejendom og atter er bleven tilkøbt af den forrige Ejer med et Tilliggende af 7 Tdr. Ld.

Munkerodgaard, Paarup Sogn. Postforb. og St.: Odense, hvortil c. 6 Km. Nuværende Ejer: *Niels Peder Madsen*, som overtog Gaarden 17. Marts 1898,



Munkerodgaard.

er født paa Ejendommen 20. Novbr. 1862 og gift med *Nielsine Nielsen*, født paa Lovbjerggaard paa Fangel Mark 28. Novbr. 1870.

Matr.-Nr. 1 m. fl. af Munkerod. Hartkorn 10 Tdr. 4 Skpr. 2 Fdkr. 1 Alb. Ejendomsskyld 62,000 Kr. Brandassurance for Hovedb. 9,600 Kr., for Avlsb. 30,400 Kr., for et Fodermesterhus 2,225 Kr. Gaardens samlede Areal 115 Tdr. Ld., deraf Ager 90, Eng 10, Mose 3, Skov 10, Have og Gaardsplads 2. Af Agermarken drives 88 Tdr. Ld. i en 8 Marksdrift med Helbrak, $\frac{1}{2}$ Foderroer $\frac{1}{2}$ Byg,

3 Kornafgrøder og 3 Græsmarker; Resten henligger i vedvarende Græs i Indhegning. Jordens Bonitet er paa c. 20 Tdr. Ld. stenet Muld paa Grusunderlag, paa Resten Lermuld paa Lerunderlag. Besætningen bestaar af 25 Malkekøer, 15 Stkr. Ungkvæg og Kalve, 2 Tyre, 6 Heste, 7 Plage og Føl samt 6 Faar. Sidste Aar solgtes 12 Fedesvin. Der holdes 3 Grisesøer, hvis Grise sælges. Kvægbesætningen, der er af rød dansk Race, vedligeholdes hovedsagelig ved eget Tillæg. Al Mælken sælges til Mejeriet »Pasteur« i Odense.

Munkeroedgaard har tidligere hørt under det fynske Rytterdistrikt og solgtes ved Auktion 14. Novbr. 1764 til den daværende Fæster, Peder Rasmussen, for 2,084 Rdl. 56 Sk. Efter P. Rasmussen overtoges Gaarden af Svigersønnen, Morten Jørgensen. 3. Novbr. 1815 overgik Gaarden efter en langvarig Skifteretsforhandling til Sønnen, Peder Mortensen; denne skødede c. 1848 Ejendommen til sin Søn, Mads Pedersen, som 1898 overdrog den til sin Søn, den nuværende Ejer.

Gaarden laa tidligere c. 200 M. nordligere, men flyttedes 1906 til sin nuværende Plads omtrent midtvejs mellem Paarup Sognekirke og Stegsted By, hvor den ligger meget smukt med det ret usædvanlig smukke og stilfulde Bygningskompleks omgivet af det store, smukke Haveanlæg. Hovedb. ligger i den n. Side af Gaardspladsen og er bygget i Grundmur med Skifertag; den er bygget med en Mellemløj og to Sidefløje. Avlsb. er opførte i Grundmur med Cementstenstage. De faste Maskiner drives ved Petroleumsmotor.

Engen ligger NV. for Gaarden i Forbindelse med Marken og er Overrislingseng af fortrinlig Beskaffenhed. Skoven ligger samlet umiddelbart V. for Gaarden og har Bestand af Bøg og Eg.

Vibelangsgaard, Paarup Sogn. Postforb. og St.: Odense, hvortil c. 3¼ Km. Tlf. 1239 over Odense Central. Nuværende Ejer: *Lars Christian Rasmussen*,

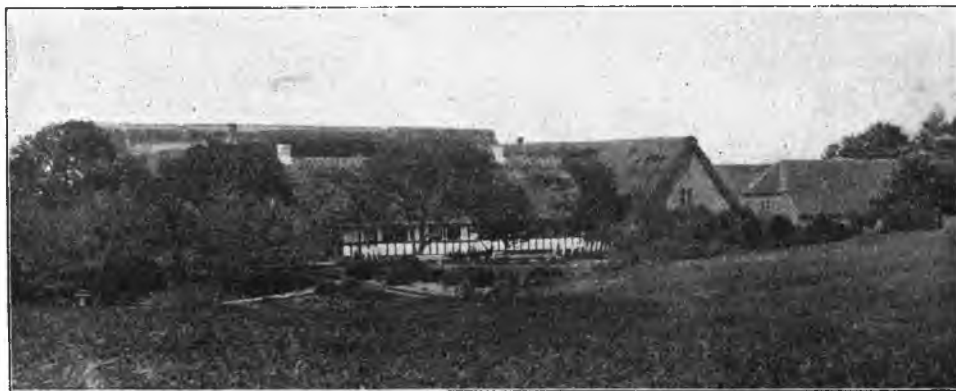

Vibelangsgaard.

som overtog Gaarden 31. Jan. 1877, er født paa Nedergaard i Buggerup By, Baag Herred, 7. Marts 1849 og var gift med *Karen Christiansen*, født paa Dræby Mark i Bjerge Herred 11. April 1843, død 9. Decbr. 1902.

Matr.-Nr. 7 m. fl. af Stegsted. Hartkorn 7 Tdr. 3 Fdkr. 2¼ Alb. Ejendoms-skyld 45,000 Kr. Brandassurance for Hovedb. 6,000 Kr., for Avlsb. 16,000 Kr. Gaardens samlede Areal 63½ Td. Ld., deraf Ager 61½, Skov ¼, Have og Gaardsplads 1¼. Agermarken drives i en 8 Marksdrift med Helbrak, 1 Sukkerroer, ¼ Foderroer ¼ Byg, 3 Kornafgrøder og 2 Græsmarker. Jordens Bonitet er Lermuld paa Lerunderlag. Besætningen bestaar af 18 Malkekøer, 10 Stkr. Ungkvæg og Kalve, 1 Tyr, 5 Heste, 4 Plage og Føl samt 2 Faar. Sidste Aar solgtes c. 80 Fedesvin. Der holdes c. 12 Grisesøer, hvis Grise væsentlig sælges. Kvægbesætningen, der er af rød dansk Race, vedligeholdes hovedsagelig ved eget Tillæg.

Vibelangsgaard har tidligere hørt under det fynske Rytterdistrikt og solgtes ved dettes Ophævelse 1764 til Aalykkegaard. Den ældst kendte Fæster er Rasmus Stef-fensen, som fik Fæstet efter sin Fader i 1790erne; han døde 1835, hvorefter hans Enke,

Karen Elsedatter, overtog Fæstet og giftede sig anden Gang med Knud Jørgensen fra Højby, som 1867 købte Gaarden til fri Ejendom. Da Ægteskabet var barnløst, overgik Gaarden til Plejedatteren, Karen Christiansen, som blev gift med den nuværende Ejer.

Gaarden laa oprindelig inde i Stegsted By, men udflyttedes efter Brand 1794 til sin nuværende Plads c. $\frac{1}{2}$ Km. NØ. for Byen. Markerne, som ligger samlede om den, er bølgeformede. Den hyggelige, gamle Hovedb. ligger i den s. Side af Gaardspladsen og er bygget 1794 i Bindingsværk med Straatag. Avlsb. er væsentligst grundmurede og byggede af den nuværende Ejer 1880—82. Foruden de tre Hovedlænger findes bl. a. en stor, grundmuret Svinestald, der har en særlig Interesse derved, at det var her, at nuværende Etatsraad Mads Rasmussen begyndte sin Henkogning, idet han benyttede Dampkogeriet her, da han var vendt hjem fra Amerika. Den nuværende Ejer har saaledes Fortjeneste af at have hjulpet den nu saa kendte Fabrikant i Gang.

Skoven ligger c. $\frac{1}{2}$ Km. SV. for Gaarden og har Bestand af Bøg, Ask og Gran.

Hovedgaarden Ellegaard, Paarup Sogn. Postforb. og St.: Odense, hvortil c. $4\frac{1}{2}$ Km. Tlf. 1739 over Odense Central. Nuværende Ejer: *Anders Drud*, som købte Gaarden 11. Novbr. 1912, er født paa Drudgaard i Tommerup Sogn 18. Septbr. 1867 og gift med *Birthe Kirstine Larsen*, født i Tommerup 25. Novbr. 1866.

Matr.-Nr. 1a m. fl. af Ellegaard. Hartkorn 6 Tdr. 2 Skpr. 3 Fdkr. $2\frac{1}{2}$ Alb. Ejendomsskyld 55,000 Kr. Brandassurance for Hovedb. 15,000 Kr., for Avlsb. 24,000 Kr. Gaardens samlede Areal 75 Tdr. Ld., deraf Ager 60, Eng 2, Mose $\frac{1}{2}$, Skov 10, Have og Gaardsplads $2\frac{1}{2}$. Agermarken drives i en 8 Marksdrift med Helbrak, 1 Foderroefgrøde, 4 Kornafgrøder og 2 Græsmarker. Jordens Bonitet er Lermuld paa Lerunderlag. Besætningen bestaar af 20 Malkekøer, 10 Stkr. Ungkvæg og Kalve, 2 Tyre, 5 Heste samt 3 Plage og Føl. Sidste Aar solgtes c. 10 Fedesvin. Der holdes 6 Grisesøer, hvis Grise væsentlig sælges. Kvægbesætningen, der er af rød dansk Race, vedligeholdes hovedsagelig ved eget Tillæg.

Hovedgaarden Ellegaard hørte til de Hovedgaarde, der efter det fynske Rytterdistrikts Ophævelse og Fæstegaardenes Salg 1764 kom under det »kgl. Majestæts forbeholdne Gods« og solgtes underhaanden til forskellige Godsejere. Den ældst kendte Ejer af Ellegaard er Kammerraad Mortensen, som c. 1845 solgte til Peder Nielsen; derefter skifter Gaarden ofte Ejere med korte Mellemlum; saaledes kan nævnes Berg, Pedersen og Clausen, som 1904 solgte til Schrøder, af hvem Landbrugskandidat Holm købte i 1908; han solgte 1912 til den nuværende Ejer, der indtil da havde ejet sin Hustrus Fædrengaard i Tommerup.

Ellegaard ligger smukt paa sin oprindelige Plads c. $\frac{1}{2}$ Km. S. for Stegsted By; den ligger højt i Terrænet, som over Markerne, der er samlede om den, er bølgeformet. — Hovedb. er opført efter Brand i 1829 af Grundmur med Tegltag. Avlsb. er opførte dels i Grundmur og dels i Bindingsværk.

Engen ligger ved det v. Markskel og er Natureng af god Beskaffenhed; der agtes drænet og kultiveret. Skoven ligger ved Engen og har Bestand af Bøg, Gran og Ask.

Troelsegaard, Ubberud Sogn. Postforb. og St.: Korup, hvortil c. 2 Km. Tlf. 31 over Blommenslyst Central. Gaarden ligger c. $9\frac{1}{2}$ Km. fra Odense. Nuværende Ejer: *Johannes Karl Salicath*, som købte Gaarden 13. Septbr. 1912, er født paa Toftegaard i Jetsmark Sogn, Hjørring Amt, 9. Juli 1864 og gift med *Hertha Minna Steiner*, født i København 15. Febr. 1881.

Matr.-Nr. 1a, 1b m. fl. af Troelserod. Hartkorn 7 Tdr. 2 Skpr. 3 Fdkr. $\frac{1}{4}$ Alb. Ejendomsskyld 42,000 Kr. Brandassurance for Hovedb. 7,000 Kr., for Avlsb. 20,000 Kr. Gaardens samlede Areal $82\frac{1}{4}$ Td. Ld., deraf Ager $70\frac{1}{4}$, Eng 6, Skov 3, Have og Gaardsplads $2\frac{1}{2}$. Af Agermarken drives $68\frac{1}{4}$ Td. Ld. i en 8 Marksdrift med Helbrak, $\frac{1}{2}$ Foderroer $\frac{1}{2}$ Byg, 4 Kornafgrøder og 2 Græsmarker; Resten henligger i vedvarende Græs i Indhegninger. Jordens Bonitet er Lermuld paa Lerunderlag. Besætningen bestaar af 20 Malkekøer, 18 Stkr. Ungkvæg og Kalve, 2 Tyre, 6 Heste, 4 Plage og Føl samt 3 Faar. Sidste Aar solgtes c. 20 Fedesvin. Der holdes 10 Grisesøer, hvis Grise væsentlig sælges. Kvægbesætningen, der er af rød dansk Race, vedligeholdes ved eget Tillæg.

Troelsegaard har tidligere hørt under det fynske Rytterdistrikt. I Begyndelsen af det 19. Aarhundrede ejede Anders Christensen Gaarden, som ved hans Død c. 1850 overgik til hans Søn, Hans Andersen, efter hvis Død 1870 Enken, Birthe Katrine, f.

Rasmussen, giftede sig anden Gang med Jens Jensen, der senere skødede Gaarden til sin Steddatter, Mathilde Andersen, som 1906 blev gift med Hans Nielsen, der 1911 solgte til den nuværende Ejer, som indtil da ejede Rabenslyst i Vinding Herred.

Gaarden ligger hyggeligt paa sin gamle Plads som den midterste af de fem Gaarde, der hører til Troelserod By; af dens Marker ligger 35 Tdr. Ld. samlede omkring Gaarden,



Troelsegaard.

medens Resten ligger spredt i tre Dele; Terrænet over dem er kuperet. — Den hyggelige, gamle Hovedb., der ligger i den ø. Side af Gaardspladsen, er opført i Slutningen af det 18. Aarhundrede i Bindingsværk med Straatag. Avlsb. er opførte dels i Bindingsværk og dels i Grundmur, alle med Straatage.

Engen ligger ved den n. Mark og er Overrislingseng hovedsagelig af fortrinlig Beskaffenhed. Skoven ligger ved det ø. Markskel og har Bestand af Bøg og lidt Gran.

Eiberggaard, Ubberud Sogn. Postforb. og St.: Korup, hvortil c. 2 Km. Tlf. 29 over Blommenslyst Central. Gaarden ligger c. 9½ Km. fra Odense. Nu-



Eiberggaard.

værende Ejer: Sognefoged *Lars Hansen*, som overtog Gaarden 1. Decbr. 1880, er født paa Ejendommen 14. Oktbr. 1842 og gift med *Maren Andersen*, født i Elmelund i Sanderum Sogn 15. Febr. 1848.

Matr.-Nr. 3a m. fl. af Troelserod. Hartkorn 7 Tdr. 2 Fdkr. 2½ Alb. Ejendomsskyld 38,000 Kr. Brandassurance for Hovedb. 5,250 Kr., for Avlsb. 15,675 Kr. Gaardens samlede Areal 81 Tdr. Ld., deraf Ager 66½, Eng 6, Mose ½, Skov 6, Have og Gaardsplads 2. Agermarken drives i en 8 Marksdrift med Helbrak, ½ Foderroer ½ Byg, 3 Kornafgrøder og 3 Græsmarker. Jordens Bonitet er paa 3 Tdr. Ld. stærk Lerjord, paa 5 Tdr. Ld. stenet Muld paa Grusunderlag og paa Resten Lermuld paa Lerunderlag. Besætningen bestaar af 18 Malkekøer, 10 Stkr. Ungkvæg og Kalve, 2 Tyre, 5 Heste samt 3 Plage og Føl. Sidste Aar solgtes c. 20 Fedesvin. Der holdes 3 Grisesøer, hvis Grise væsentlig sælges. Kvægbesætningen, der er af rød dansk Race, vedligeholdes ved eget Tillæg.

Eiberggaard har tidligere hørt under det fynske Rytterdistrikt og solgtes ved Auktion 25. Septbr. 1764 til Peder Christensen for 1,739 Rdl. 56 Sk.; denne, der var barnløs, testamenterede Ejendommen til sin Nabo's Søn, Mads Rasmussen, der overtog den 26. Septbr. 1767. Efter ham overtoges Gaarden 12. Juni 1805 af hans Svigersøn, Lorentz Hansen fra Diget i Skovby Herred, efter hvem Sønnen, Hans Lorentzen, overtog den 1. Novbr. 1840. Efter ham har Sønnen, den nuværende Ejer, overtaget den.

Gaarden ligger paa sin gamle Plads som den sydligste af de fem Troelserod Bygaarde; Terrænet over Markerne, der ligger med 40 Tdr. Ld. samlede S. for Gaarden og med Resten spredt over Bymarken i tre Dele, er bølgeformet. — Den meget smukke, gamle Hovedb. ligger i den s. Side af Gaardspladsen og er bygget 1750 i Bindingsværk med Straatag. Avlsb. er væsentlig ligeledes opførte i Bindingsværk.

Engen ligger c. 1 Km. N. for Byen; den er Natur- og Overrislingseng af fortrinlig Beskaffenhed. Skoven ligger isoleret ved Gaardens n. Mark og har Bestand af Bøg, Eg og Gran.

Gaarden ligger meget idyllisk med de smukke, velholdte Bindingsværksbygninger omgivne af Læbælter og den store, smukke Have.

Store Ejlstrup, Ubberud Sogn. Postforb. og St.: Korup, hvortil c. 1½ Km. Gaarden ligger c. 9 Km. fra Odense. Nuværende Ejer: *Anders Andersen*, som købte Gaarden 18. Juni 1898, er født i Munkerod 13. Jan. 1872 og gift med *Nielsine Caroline Pedersen*, født paa Gaarden »Ensomhed« paa Snekstrup Mark 23. Septbr. 1871.

Matr.-Nr. 21a m. fl. af St. Ejlstrup. Hartkorn 5 Tdr. 1 Skp. 2 Fdkr. 2½ Alb. Ejendomsskyld 38,000 Kr. Brandassurance for Hovedb. 6,840 Kr., for Avlsb. 14,364 Kr. Gaardens samlede Areal 52 Tdr. Ld., deraf Ager 42½, Eng 3, Mose ½, Skov 3, Veje 1, Have og Gaardsplads 2. Agermarken drives i en 7 Marksdrift med Helbrak, ⅓ Foderroer ⅓ Byg, 3 Kornafgrøder og 2 Græsmarker. Jordens Bonitet er stærk Lerjord paa Lerunderlag. Besætningen bestaar af 12 Malkekøer, 10 Stkr. Ungkvæg og Kalve, 1 Tyr, 4 Heste, 2 Plage og Føl samt 2 Faar. Sidste Aar solgtes 12 Fedesvin. Der holdes c. 3 Grisesøer, hvis Grise væsentlig sælges. Kvægbesætningen, der er af rød dansk Race, vedligeholdes hovedsagelig ved eget Tillæg.

Store Ejlstrup har tidligere hørt under det fynske Rytterdistrikt og solgtes til fri Ejendom 1764, formentlig til Anders Jørgensen, der er den ældst kendte Ejer. Han solgte 13. Aug. 1814 til Lars L. Borre fra Bolbro, hvis Enke, Cathrine Marie Jensdatter, 24. Septbr. 1817 skødede Gaarden til Sønnen, Jens Larsen Borre, efter hvem Sønnen, Lars Jensen, overtog den 1864; dennes Enke solgte 29. Febr. 1884 Ejendommen til Niels Frederik Madsen, som 29. Juli 1886 atter solgte den til Rasmus Clausen Feldthusen fra Taasinge, af hvem den nuværende Ejer har købt.

Gaarden laa tidligere paa den modsatte Side af Sognevejen, men flyttedes 1869—70 til sin nuværende Plads som den sydligste af de to Ejlstrup Bygaarde. Terrænet over Markerne, der sammen med Eng og Skov er samlet S. og Ø. om Gaarden, er let bølgeformet. — Hovedb. ligger i den n. Side af Gaardspladsen og er bygget 1870 i Grundmur med Skifertag. Avlsb. er opførte dels i Bindingsværk og dels i Grundmur.

Engen er Overrislingseng af fortrinlig Beskaffenhed, og Skoven har Bestand af Bøg og Gran.

Højbjerggaard, Ubberud Sogn. Postforb. og St.: Korup, hvortil c. 2 Km. Gaarden ligger c. 9½ Km. fra Odense. Nuværende Ejer: *Carl Marius Larsen*, som overtog Gaarden 15. Juni 1911, er født paa Ejendommen 4. Juni 1879.

Matr.-Nr. 2a m. fl. af Højbjerg. Hartkorn 5 Tdr. 6 Skpr. 1¼ Alb. Ejendoms-skyld 35,000 Kr. Brandassurance for Hovedb. 5,300 Kr., for Avlsb. 18,600 Kr. Gaardens samlede Areal 70 Tdr. Ld., deraf Ager 59, Eng 3, Skov 6, Have og Gaardsplads 2. Af Agermarken drives 56 Tdr. Ld. i en 7 Marksdrift med ½ Helbrak ½ Kartoffler og Staldfoder, ½ Foderroer ½ Rug, 3 Kornafgrøder og 2 Græsmarker; Resten henligger i fleraarigt Græs i Indhegninger. Jordens Bonitet er paa c. 6 Tdr. Ld. gruset Muld paa Grusunderlag, paa Resten Lermuld paa Lerunderlag. Besætningen bestaar af 16 Malkekøer, 12 Stkr. Ungkvæg og Kalve, 2 Tyre, 5 Heste, 3 Plage og Føl samt 3 Faar. Sidste Aar solgtes c. 20 Fedesvin. Der holdes c. 3 Grisesøer, hvis Grise væsentlig sælges. Kvægbesætningen, der er af rød dansk Race, vedligeholdes hovedsagelig ved eget Tillæg.

Højbjerggaard har tidligere hørt under det fynske Rytterdistrikt, der ophævedes 1764, hvorefter Fæstegaardene solgtes ved Auktion. De ældst kendte Ejere er en Slægt, der skifter med Navnene Niels Madsen og Mads Nielsen, af hvilken Niels Madsen c. 1820 overdrog Gaarden til sin Søn, Mads Nielsen, efter hvis Død Enken,



Højbjerggaard.

Karen Andersdatter, overtog den, som hun efter sin eneste Søns Død testamenterede til tre Medlemmer af sin Slægt, af hvilke Mads Larsen fra Ravnebjerg overtog Gaarden 1874. Han døde 28. Novbr. 1904, hvorefter hans Enke, Gjertrud Kirstine, f. Jensen fra Gadsbølle, overtog den; hun skødede den i 1911 til sin Søn, den nuværende Ejer.

Gaarden ligger meget hyggeligt paa sin gamle Plads som den nordligste af de to Højbjerg Bygaarde; dens Marker ligger i fire Dele N. og Ø. og V. om den over kuperet Terræn. — Hovedb. ligger i den n. Side af Gaardspladsen og er bygget 1851 i Bindingsværk med Straatag; Avlsb. er ligeledes opførte i Bindingsværk med Straatage.

Engen ligger c. 1 Km. V. for Gaarden ved Pederstrup Enge og er Overrislingseng af fortrinlig Beskaffenhed. Skoven ligger c. 2 Km. SV. for Gaarden og har Bestand af Bøg og lidt Gran.

Spedsberg, Ubberud Sogn. Postforb. og St.: Holmstrup, hvortil c. 6 Km. Tlf. 32 over Blommenslyst Central. Gaarden ligger c. 10 Km. fra Odense. Nu-værende Ejer: Sognefoged *Poul Poulsen*, som overtog Gaarden 1. Novbr. 1901, er født paa Ejendommen 14. Decbr. 1865 og gift med *Kirstine Marie Lorentzen*, født paa Bubbegaard i Indslev Sogn 6. Jan. 1872.

Matr.-Nr. 1a m. fl. af Spedsberg. Hartkorn 4 Tdr. 1 Skp. 2¼ Alb. Ejendoms-skyld 40,000 Kr. Brandassurance for Hovedb. 9,000 Kr., for Avlsb. 18,000 Kr. Gaardens samlede Areal 74¼ Td. Ld., deraf Ager 47¼, Eng 3, Mose 1, Skov 21, Have og Gaardsplads 2. Agermarken drives i en 8 Marksdrift med Helbrak,

¼ Foderroer ¼ Byg, 3 Kornafgrøder og 3 Græsmarker. Jordens Bonitet er paa c. 3 Tdr. Ld. Sandmuld paa Sandunderlag, paa Resten Lermuld paa Lerunderlag. Besætningen bestaar af 14 Malkekøer, 10 Stkr. Ungkvæg og Kalve, 1 Tyr, 4 Heste, 2 Plage og Føl samt 3 Faar. Sidste Aar solgtes c. 20 Fedesvin. Der holdes 3 Grisesøer, hvis Grise delvis sælges. Kvægbesætningen, der er af rød dansk Race, vedligeholdes hovedsagelig ved eget Tillæg.

Spedsberg har tidligere hørt under det fynske Rytterdistrikt, hvorfra den 1764 solgtes til Løjtnant v. Vesten, som atter solgte den til Henning Jensen, der havde den i Fæste; efter ham overtoges den af Svigersønnen, Rasmus Marcussen, efter hvis Fallit Poul Hansen fra Skalbjerget købte Ejendommen. Hans Enke, Else Mathiasdatter, giftede sig i 1780erne anden Gang med Christian Jørgensen; deres Søn, Poul Christensen, overtog Gaarden ved Faderens Død 1816 for 2,000 Rbd.; han overdrog 1847 Gaarden til sin Søn, Christian Poulsen, senere Sognefoged og Dannebrogsmænd, der 1901 skødede den til Sønnen, den nuværende Ejer.



Spedsberg.

Gaarden laa oprindelig lidt længere mod Ø., men flyttedes efter Brand under Svenskekrigen 1658 til sin nuværende Plads c. 2 Km. SV. for Ubberud Sognekirke; den hed den Gang Gl. Gunnergaard. Gaarden ligger højt og meget smukt i det kuperede Terræn, og man har derfra vid Udsigt over den smukke Omegn. Hovedb. ligger i den n. Side af Gaardspladsen og er bygget 1911 i Grundmur med høje Frontespicer med 2 Fags Kvist til begge Facader; den bærer Tegtag. Avlsb. er opførte dels i Grundmur og dels i Bindingsværk.

Engen ligger i den sv. Mark og er Overrislingseng af god Beskaffenhed. Skoven ligger isoleret ved den v. Mark i Bestand af Bøg og Gran.

Store Bisbjerg, Ubberud Sogn. Postforb. og St.: Holmstrup, hvortil c. 3¼ Km. Gaarden ligger c. 12 Km. fra Odense. Nuværende Ejere: Proprietær *Jacob Hansen Mangaard* i Render og *Anton Knudsen* fra Vissenbjerg Kro, som købte Gaarden 1. April 1913.

Matr.-Nr. 1a m. fl. af Radby. Hartkorn 5 Tdr. 2 Skpr. 1 Fdkr. ¼ Alb. Ejendomsskyld 38,000 Kr. Brandassurance for Hovedb. c. 8,000 Kr., for Avlsb. c. 15,000 Kr. Gaardens samlede Areal c. 72 Tdr. Ld., deraf Ager 59, Eng 3, Mose 2, Skov 6, Have og Gaardsplads 2. Gaarden drives af Ejerne ved Bestyrer. Agermarken drives i en 7 Marksdrift med Helbrak, 1 Foderroer, 3 Kornafgrøder og 2 Græsmarker. Jordens Bonitet er paa c. 10 Tdr. Ld. stærk Lerjord, paa c. 7 Tdr. Ld. Sandmuld paa Sandunderlag og paa Resten Lermuld paa Lerunderlag. Besætningen bestaar af 12 Malkekøer, 10 Stkr. Ungkvæg og Kalve, 1 Tyr, 4 Heste, 2 Plage og Føl samt 3 Faar. Sidste Aar solgtes c. 10 Fedesvin. Der holdes c. 2 Grisesøer, hvis Grise sælges. Kvægbesætningen, der er af rød dansk Race, vedligeholdes hovedsagelig ved eget Tillæg.

Store Bisbjerg har tidligere hørt under det fynske Rytterdistrikt og solgtes til fri Ejendom i 1764. I Begyndelsen af det 19. Aarhundrede ejedes Gaarden af Knud Knudsen, som i Slutningen af 1840erne overdrog den til sin Søn, Jørgen Knudsen, efter hvis Død i Slutningen af 1880erne hans Enke, Johanne Kirstine Pedersdatter, overtog Ejendommen, som hun c. 1893 skødede til sin Søn, Peder Jørgensen, af hvem de nuværende Ejere har købt.

Gaarden ligger paa sin oprindelige Plads som den sydligste af de fire spredte Gaarde, der hører til Radby. Hovedb. ligger i den ø. Side af Gaardspladsen og er bygget af Grundmur med Skifertag. Avlsb. er dels opførte i Grundmur og dels i Bindingsværk, alle med Straatage.

Engen ligger i to Dele, den ene i den ø., den anden i den v. Side af Marken, og er delvis Overrislingseng af fortrinlig Beskaffenhed; Skoven ligger samlet i den v. Mark og har Bestand af Bøg.

Lille Bisbjerg, Ubberud Sogn. Postforb. og St.: Holmstrup, hvortil c. 3¼ Km. Gaarden ligger c. 11 Km. fra Odense. Nuværende Ejer: *Rasmus Rasmussen*, som overtog Gaarden 1. April 1899, er født paa Ejendommen 25. Septbr. 1868.

Matr.-Nr. 2a m. fl. af Radby. Hartkorn 6 Tdr. 1 Skp. 2 Fdkr. 1¼ Alb. Ejendomsskyld 40,000 Kr. Brandassurance for Hovedb. 8,000 Kr., for Avlsb. 15,000 Kr. Gaardens samlede Areal 80 Tdr. Ld., deraf Ager 60, Eng 2, Mose 2, Skov 14, Have og Gaardsplads 2. Agermarken drives i en 7 Marksdrift med Helbrak, 1 Foderroefgrøde, 3 Kornafgrøder og 2 Græsmarker. Jordens Bonitet er paa c. 7 Tdr. Ld. Sandmuld paa Sandunderlag, paa Resten Lermuld paa Lerunderlag. Besætningen bestaar af 12 Malkekøer, 10 Stkr. Ungkvæg og Kalve, 1 Tyr, 4 Heste, 2 Plage og Føl samt 3 Faar. Sidste Aar solgtes 6 Fedesvin. Der holdes 2 Grisesøer, hvis Grise sælges. Kvægbesætningen, der er af rød dansk Race, vedligeholdes hovedsagelig ved eget Tillæg.

Lille Bisbjerg har tidligere hørt under det fynske Rytterdistrikt, hvorfra den solgtes til fri Ejendom 1764. Den ældst kendte Ejer er Anders Hansen, der testamenterede Gaarden til sin Plejedatter, Ane Rasmusdatter, som c. 1850 overdrog den til sin Søn, Rasmus Rasmussen, hvis Enke, Christiane Poulsdatter, overtog den ved Mandens Død 6. Jan. 1883, hvorefter hun 1899 skødede den til sin Søn, den nuværende Ejer.

Gaarden ligger paa sin oprindelige Plads som den vestligste af de fire Radby Bygaarde. Hovedb. ligger i den n. Side af Gaardspladsen og er bygget 1860 i Grundmur med Tegltag. Avlsb. er opførte efter Brand i 1905 og bestaar af tre sammenbyggede, grundmurede Længer med Jernbjælker og Hvælvinger i Ko- og Hestestald og med Cementstenstage.

Engen ligger i to Dele i den s. Mark og er delvis Overrislingseng af fortrinlig Beskaffenhed. Skoven har Bestand af Bøg og Gran og ligger midt imellem de to Engstykker.

Laaningegaard, Vissenbjerg Sogn. Postforb. og St.: Skalbberg, hvortil c. 4 Km. Gaarden ligger c. 14 Km. fra Odense. Nuværende Ejer: *Anders Chr. Hansen Skallebølle*, som overtog Gaarden 20. Juni 1890, er født i Skallebølle 2. Juni 1859 og gift med *Karen Kirstine Christensen*, født paa Husemoselunds Mølle 6. Marts 1865.

Matr.-Nr. 5a m. fl. af Magtenbølle. Hartkorn 5 Tdr. 4 Skpr. 3 Fdkr. 2½ Alb. Ejendomsskyld 43,000 Kr. Brandassurance for Hovedb. 9,729 Kr., for Avlsb. 14,086 Kr. Gaardens samlede Areal 67 Tdr. Ld., deraf Ager 61, Eng 2½, Mose ½, Skov 1½, Have og Gaardsplads 1½. Agermarken drives i en 7 Marksdrift med Helbrak, ½ Foderroer ½ Byg, 3 Kornafgrøder og 2 Græsmarker. Jordens Bonitet er paa c. 6 Tdr. Ld. stærk Lerjord, paa Resten Lermuld paa Lerunderlag. Besætningen bestaar af 15 Malkekøer, 12 Stkr. Ungkvæg og Kalve, 1 Tyr, 4 Heste, 4 Plage og Føl samt 2 Faar. Sidste Aar solgtes c. 20 Fedesvin. Der holdes 3 Grisesøer, hvis Grise delvis sælges. Kvægbesætningen, der er af rød dansk Race, vedligeholdes ved eget Tillæg.

Laaningegaard har formentlig ligesom de øvrige Gaarde af Magtenbølle hørt under Rugaard Lehn, hvortil de kom efter at være blevne solgte fra det fynske Rytterdistrikt i 1764. Den ældst kendte Ejer af Laaningegaard er Thomas Nielsen, som havde

Gaarden i Begyndelsen af 1830'erne; han testamenterede den til sin Plejedatter, Karen Nielsen, som overtog den ved hans Død i 1850; Karen Nielsen giftede sig med Rasmus Pedersen fra Skallebølle, efter hvem Ejendommen 1888 solgtes til Knud Hansen fra Skallebølle, der døde 1889, hvorefter Enken giftede sig med hans Broder, den nuværende Ejer.

Gaarden ligger paa samme Plads, hvor den opførtes efter Brand 1828. Markerne er samlede om Gaarden, og Terrænet over dem er bølgeformet. — Hovedb. ligger i den n. Side af Gaardspladsen og er opført i 1900 i Grundmur og med høj Frontespice med 3 Fags Kvist til den n. Facade samt bærer Skifertag. Avlsb. er opførte dels i Grundmur og dels i Bindingsværk.

Engen ligger i tre Dele i den v. Mark og er Natureng af god Beskaffenhed. Skoven ligger c. 6 Km. NØ. for Gaarden i Kjelstrup Skov og har Bestand af Bøg og Gran.

Kjelstrupgaard, Vissenbjerg Sogn. Postforb. og St.: Skalbjerger, hvortil c. 6 Km. Gaarden ligger c. 14 Km. fra Odense. Nuværende Ejer: *Niels Frederik*



Kjelstrupgaard.

Rasmussen, som overtog Gaarden 1. April 1901, er født paa Ølundgaard i Lunde Herred 23. Marts 1871 og gift med *Karen Knudsen-Selberg*, født paa Selberg 12. Marts 1873.

Matr.-Nr. 2a m. fl. af Kjelstrup. Hartkorn 8 Tdr. 4 Skpr. 3 Fdkr. 1¼ Alb. Ejendomsskyld 46,000 Kr. Brandassurance for Hovedb. 9,000 Kr., for Avlsb. 15,000 Kr. Gaardens samlede Areal 90 Tdr. Ld., deraf Ager 79, Eng 4, Mose 2, Skov 3, Have og Gaardsplads 2. Af Agermarken drives 75 Tdr. Ld. i en 7 Marksdrift med Helbrak, 1 Foderroefgrøde og 2 Græsmarker; Resten henligger i vedvarende Græs i Indhegning. Jordens Bonitet er Lermuld paa Lerunderlag. Besætningen bestaar af 20 Malkekøer, 16 Stkr. Ungkvæg og Kalve, 2 Tyre, 6 Heste, 4 Plage og Føl samt 2 Faar. Sidste Aar solgtes c. 30 Fedesvin. Der holdes 7 Grisesøer, hvis Grise delvis sælges. Kvægbesætningen, der er af rød dansk Race, vedligeholdes ved eget Tillæg.

Kjelstrupgaard har tidligere hørt under Rugaard Lehn, men det vides ikke, naar den er solgt til fri Ejendom. I Begyndelsen af det 19. Aarhundrede havde A. Andersen Gaarden, som dengang var betydelig større, end den er nu. A. Andersen frasolgte imidlertid en Del af Arealet og lagde største Delen af Engen og en Skov paa 8—9 Tdr. Ld. under Gambygaard i Skovby Herred, hvilken Gaard han købte og ejede samtidig med Gaarden her, som han 1855 solgte til Ritmester Pedersen fra Odense; denne solgte 1864 til M. Smith, som 1873 atter solgte til Jørgen Rasmussen fra Kalmosegaard ved Assens, som havde Rosendal i Forpagtning fra 1855 og derefter Ølundgaard fra 1864. J. Rasmussen skødede 1901 Ejendommen til sin Søn, den nuværende Ejer.

Gaarden ligger paa sin oprindelige Plads som den nordligste af Kjelstrup Bygaardene. Den anselige, meget lange Hovedb. ligger i den s. Side af Gaardspladsen og er opført i Grundmur med Tegltag; Avlsb. er opførte dels i Bindingsværk, dels i Grundmur.

Engen ligger umiddelbart Ø. for Gaarden og er Overrislingseng af fortrinlig Beskaffenhed. Skoven ligger ved Markens ø. Skel sammen med Kjelstrup Byskov og har Bestand af Bøg og Gran.

Kjelstrupgaard ligger smukt med de velholdte Bygninger omgivne af et betydeligt Haveanlæg.

Kjelstrup Østergaard, Vissenbjerg Sogn. Postforb. og St.: Skalbberg, hvortil c. 6 Km. Gaarden ligger c. 14 Km. fra Odense. Nuværende Ejer: *Christian Andersen*, som overtog Gaarden 1. Maj 1881, er født paa Skovsby Højgaard 24. Maj 1852 og gift med *Magdalene Kathrine Nielsen*, født paa Ejendommen 10. Marts 1859.

Matr.-Nr. 3a m. fl. af Kjelstrup. Hartkorn 5 Tdr. 4 Skpr. 3 Fdkr. $\frac{3}{4}$ Alb. Ejendomsskyld 37,000 Kr. Brandassurance for Hovedb. 7,704 Kr., for Avlsb. 14,246 Kr. Gaardens samlede Areal 69 Tdr. Ld., deraf Ager 55, Eng 3, Mose $\frac{1}{2}$, Skov $8\frac{1}{2}$, Have og Gaardsplads 2. Agermarken drives i en 7 Marksdrift med Helbrak, $\frac{1}{2}$ Roeafgrøde og 2 Græsmarker. Jordens Bonitet er Lermuld paa Lerunderlag. Besætningen bestaar af 12 Malkekøer, 10 Stkr. Ungkvæg og Kalve, 2 Tyre, 4 Heste, 3 Plage og Føl samt 3 Faar. Sidste Aar solgtes c. 35 Fedesvin. Kvægbesætningen, der er af rød dansk Race, vedligeholdes ved eget Tillæg.

Kjelstrup Østergaard har tidligere hørt under Rugaard Lehn, men det vides ikke, naar den er bleven købt til fri Ejendom. Den ældst kendte Ejer er Hans Christiansen, som havde Gaarden i Begyndelsen af det 19. Aarhundrede, og som 7. Juni 1852 solgte den til Niels Hansen, efter hvem Svigersønnen, den nuværende Ejer, overtog den.

Gaarden laa oprindelig nærmere ved Byen, men flyttedes 1868—72 til sin nuværende Plads, c. 80 M. længere mod Ø. Hovedb. er opført 1872 i Grundmur med Straatag; Avlsb. er opførte dels i Bindingsværk og dels i Grundmur.

Engen ligger i to Dele Ø. og NØ. for Gaarden og er Overrislingseng af fortrinlig Beskaffenhed. Skoven ligger c. 1 Km. N. for Gaarden sammen med Skovsby Højgaards Skov, fra hvilken den er udskilt; den har Bestand af Bøg, Eg, Hassel og Gran.

Skovsby Højgaard, Vissenbjerg Sogn. Postforb. og St.: Skalbberg, hvortil c. $7\frac{1}{2}$ Km. Gaarden ligger c. 15 Km. fra Odense. Nuværende Ejer: *Mads Christian Andersen*, som overtog Gaarden 5. April 1911, er født paa Præstelund i Kjelstrup Sogn 26. Juli 1881 og gift med *Laura Elise Nielsen*, født paa Ejendommen 18. Decbr. 1886.

Matr.-Nr. 2a m. fl. af Skovsby. Hartkorn 6 Tdr. 5 Skpr. 3 Fdkr. $\frac{1}{2}$ Alb. Ejendomsskyld 40,000 Kr. Brandassurance for Hovedb. 5,950 Kr., for Avlsb. 15,825 Kr. Gaardens samlede Areal 78 Tdr. Ld., deraf Ager 69 $\frac{1}{4}$, Eng 4, Mose 2, Skov $\frac{3}{4}$, Have og Gaardsplads 2. Af Agermarken drives 66 $\frac{1}{4}$ Td. Ld. i en 8 Marksdrift med Helbrak, 1 Foderroeafgrøde og 2 Græsmarker; i Driften benyttes 3 Tdr. Ld. til Frøavl af Rajgræs og 1 Td. Ld. til Frøavl af Runkelroer. Resten af Agermarken henligger i vedvarende Græs i to Indhegninger. Jordens Bonitet er paa c. 20 Tdr. Ld. lettere Muld paa Grusunderlag, paa Resten Lermuld paa Lerunderlag. Besætningen bestaar af 16 Malkekøer, 20 Stkr. Ungkvæg og Kalve, 2 Tyre, 4 Heste, 5 Plage og Føl samt 2 Faar. Sidste Aar solgtes c. 35 Fedesvin. Kvægbesætningen, der er af rød dansk Race, vedligeholdes ved eget Tillæg.

Skovsby Højgaard har tidligere hørt under Rugaard Lehn, men det vides ikke, naar den er bleven købt til fri Ejendom. Den ældst kendte Ejer, Anders Christiansen, havde Gaarden i første Halvdel af det 19. Aarhundrede, og efter ham overtoges den af hans Svigersøn, Peder Jørgen Nielsen. Denne døde 8. Marts 1903, hvorefter Ejendommen bestyredes af Broderen, Hans Nielsen, indtil Medarvingen i Dødsboet, Datteren Ane Kathrine Nielsen, 29. Novbr. 1904 skødede den til sin Søster, Laura Elise Nielsen, der 1911 blev gift med den nuværende Ejer.

Gaarden ligger smukt paa sin gamle Plads som den vestligste af Skovsby Bygaardene. Hovedb. ligger i den n. Side af Gaardspladsen og er bygget i Bindingsværk ligesom Avlsb.

Engen ligger i tre Dele midt i Marken og er Overrislingseng af fortrinlig Beskaffenhed. Skoven ligger ved det s. Markskel og har Bestand af Bøg, Eg og Hassel.

Lykkegaard, Vissenbjerg Sogn. Postforb. og St.: Skalbberg, hvortil c. $\frac{1}{2}$ Km. Gaarden ligger c. 15 Km. fra Odense. Nuværende Ejer: *Rasmus Jør-*

gensen, som overtog Gaarden 1. Novbr. 1908, er født paa Ejendommen 29. Juni 1873 og gift med *Nielsine Margrethe Hansen*, født i Vejen 21. Febr. 1874.

Matr.-Nr. 4a m. fl. af Skalbjerger. Hartkorn 7 Tdr. 7 Skpr. 2¼ Alb. Ejendoms-skyld 46,000 Kr. Brandassurance for Hovedb. 7,225 Kr., for Avlsb. 16,750 Kr., for et Aftægtshus 3,350 Kr. Gaardens samlede Areal 83½ Td. Ld., deraf Ager 67½, Eng 3½, Mose 4, Skov 7, Have og Gaardsplads 1½. Agermarken drives i en 9 Marksdrift med Helbrak, 1 Foderroefgrøde og 3 Græsmarker. Jordens Bonitet er Lermuld paa Lerunderlag. Besætningen bestaar af 18 Malkekøer, 14 Stkr. Ungkvæg og Kalve, 2 Tyre, 5 Heste, 4 Plage og Føl samt 3 Faar. Sidste Aar solgtes c. 50 Fedesvin. Der holdes c. 6 Grisesøer, hvis Grise delvis sælges. Kvægbesætningen, der er af rød dansk Race, vedligeholdes ved eget Tillæg.



Lykkegaard.

Lykkegaard har oprindelig hørt under Rugaard Lehn, men har i mangfoldige Aar været Selvejergaard. I Slutningen af det 18. Aarhundrede ejede Knud Dyrup Gaarden, som 1821 solgtes ved Auktion til Hans Jørgensen fra Vosemosegaard i Brendekilde, efter hvem Svigersønnen, Jørgen Larsen fra Dyrlykkegaard, overtog; denne skødede 10. Jan. 1867 Gaarden til sin Søn, Hans Jørgensen, efter hvem Sønnen, den nuværende Ejer, har overtaget den.

Gaarden ligger meget hyggeligt paa sin oprindelige Plads midt i den gamle Del af Skalbjerger By. Den anselige Hovedb. ligger i den s. Side af Gaardspladsen og er bygget i Grundmur med en lav Frontespice til den s. Facade og med Skifertag. Avlsb. bestaar af tre grundmurede, sammenbyggede Længer, af hvilke den ø. har Trætrimpel og Cementstenstag, medens de to andre bærer Straatage.

Engen ligger i tre Dele, den ene i den ø. Del af Marken, de to andre i den s.; det er Overrislingseng af fortrinlig Beskaffenhed. Skoven ligger i to Dele, 6 Tdr. Ld. ligger c. ½ Km. S. for Gaarden og har Bestand af Bøg og Eg, medens 1 Td. Ld. ligger midt i den n. Side af Marken i Bestand af Bøg.

Enghavegaard, Vissenbjerg Sogn. Postforb. og St.: Skalbjerger, hvortil c. 1 Km. Gaarden ligger c. 15 Km. fra Odense. Nuværende Ejer: *Anders Madsen Terkelsen*, som overtog Gaarden 11. Juni 1903, er født paa Ejendommen 23. Marts 1877 og gift med *Else Marie Jørgensen*, født paa Cecilielund i Langskov Sogn, Vejle Amt, 12. Marts 1874.

Matr.-Nr. 6a m. fl. af Skalbjerger. Hartkorn 9 Tdr. 4 Skpr. 1 Fdkr. 1½ Alb. Ejendomsskyld 50,000 Kr. Brandassurance for Hovedb. 8,500 Kr., for Avlsb. 22,675 Kr., for et Fodermesterhus 1,700 Kr. og for et Hus i Byen 1,600 Kr. Gaardens samlede Areal 88 Tdr. Ld., deraf Ager 79½, Eng 2½, Mose 2, Skov 2, Have og Gaardsplads 2. Af Agermarken drives 50 Tdr. Ld. i en 9 Marksdrift

med Helbrak, 1 Foderroefgrøde og 3 Græsmarker; 22½ Td. Ld. i Vekseldrift med Staldfoder, Roer, Kartoffler og Græs; Resten henligger i vedvarende Græs i Indhegninger. Jordens Bonitet er paa c. 20 Tdr. Ld. stærk Lerjord, paa de 22½ Td. Ld. gruset Muld paa blandet Underlag af Ler og Grus og paa Resten Lermuld paa Lerunderlag. Besætningen bestaar af 28 Malkekøer, 16 Stkr. Ungkvæg og Kalve, 2 Tyre, 6 Heste, 5 Plage og Føl samt 2 Faar. Sidste Aar solgtes c. 60 Fedesvin. Der holdes 8 Grisesøer, hvis Grise delvis sælges. Kvægbesætningen, der er af rød dansk Race, vedligeholdes hovedsagelig ved eget Tillæg.

Eng havegaard har tidligere hørt under det fynske Rytterdistrikt og solgtes til fri Ejendom i 1774 til Hans Andersen, som c. 1820 overdrog Gaarden til sin Søn, Terkel Hansen, som købte en Del Jord til den, og som 29. Decbr. 1864 overdrog den til sin Søn, Hans Jørgen Terkelsen, som døde 22. Marts 1903, hvorefter hans Enke, Ane Kirstine, f. Andersen, skødede den til Sønnen, den nuværende Ejer.

Hovedb. ligger i den v. Side af Gaardspladsen og har en høj Frontespice med 2 Fags Kvist til den v. Facade og en lav Frontespice til den ø.; den staar i Grundmur og har Cementstenstag. Avlsb. er ligeledes grundmurede. De faste Maskiner drives ved Elektricitet fra Bred Elektricitetsværk, der tillige forsyner Ejendommen med Lys.

Engen ligger i to Dele og er Overrislingseng af fortrinlig Beskaffenhed. Skoven ligger ved en Del af Engen i Bestand af Bøg og Gran.

Enggaard, Vissenbjerg Sogn. Postforb. og St.: Bred, hvortil c. 1 Km. Gaarden ligger c. 20 Km. fra Odense. Nuværende Ejer: *Peder Jørgensen*, som



Enggaard.

overtog Gaarden 1. April 1912, er født paa Ejendommen 6. Marts 1888 og gift med *Kirstine Larsen*, født i Bogense 30. Septbr. 1888.

Matr.-Nr. 6a m. fl. af Bred. Hartkorn 7 Tdr. 1 Skpr. 1½ Alb. Ejendoms-skyld 40,000 Kr. Brandassurance for Hovedb. 9,000 Kr., for Avlsb. 18,000 Kr. Gaardens samlede Areal 67 Tdr. Ld., deraf Ager 54, Eng 7, Mose 1, Skov 3, Have og Gaardsplads 2. Af Agermarken drives 51 Tdr. Ld. i en 7 Marksdrift med Helbrak, 1½ Roeafgrøde og 1 Græsmark; Resten henligger i vedvarende Græs. Jordens Bonitet er Lermuld paa Lerunderlag. Der holdes ingen fast Kvægbesætning, men der fedes aarlig c. 100 Kreaturer, dels Goldkøer og dels unge Stude og Kvier. Den øvrige Besætning er 5 Heste, 4 Plage og Føl samt 4 Faar. Der holdes c. 8 Grisesøer, hvis Grise sælges. Kvægbesætningen, der er af blandet Race, vedligeholdes udelukkende ved Indkøb.

Enggaard har oprindeligt hørt under Rugaard Lehn, men er solgt til fri Ejendom for mange Aar siden. Den ældst kendte Ejer er Rasmus Rasmussen, som havde Gaarden i Begyndelsen af det 19. Aarhundrede; han døde 1852, og hans Dødsbo solgte samme Aar Gaarden ved Auktion til Rasmus Jørgensen, der 1858 solgte den til Peder Pedersen fra Lørup; dennes Plejedatter, Maren Pedersen, blev gift med fornævnte Rasmus Jørgensens Søn, Jørgen Christian Jørgensen, som overtog Ejendommen 11. Decbr. 1883. og som 1912 skødede den til sin Søn, den nuværende Ejer.

Gaarden ligger meget smukt omtrent paa sin oprindelige Plads midt i den kønne Bred By, men nedbrændte c. 1833. Den anselige Hovedb., der stammer fra c. 1833, ligger i den s. Side af Gaardspladsen og er bygget i Grundmur med Straatag. Avlsb. er opførte dels i Bindingsværk og dels i Grundmur.

Engen ligger i tre Dele i den v. Mark og er Overrislingseng af fortrinlig Beskaffenhed. Skoven ligger i to Dele og har Bestand af Bøg, Gran og Fyr.

Lundegaard, Vissenbjerg Sogn. Postforb. og St.: Bred, hvortil c. 1 Km. Gaarden ligger c. 20 Km. fra Odense. Nuværende Ejer: Mølleeejer *Hans Jørgen Madsen*, som købte Gaarden 1. April 1909, er født i Espe 15. Decbr. 1864 og gift med *Martine Marie Nielsen*, født paa Toftegaard i Krarup 26. Febr. 1871. Ejendomsskyld 50,000 Kr. Brandassurance for Hovedb. 6,500 Kr., for Avlsb.



Lundegaard.

17,500 Kr. Gaardens samlede Areal 91 Tdr. Ld., deraf Ager 78, Eng 3, Mose 4; Skov 4, Have og Gaardsplads 2. I Driften benyttes Helbrak, 20 Tdr. Ld. med Sukkerroer, 1 Td. Ld. med Foderroer, 10 Tdr. Ld. med Græs og Resten med Korn. Jordens Bonitet er paa c. 20 Tdr. Ld. stærk Lerjord paa Lerunderlag, paa Resten Lermuld paa Lerunderlag. Der holdes ingen fast Kvægbesætning, men af de c. 30 unge Kvier omsættes c. 10 Stkr. aarlig. Den øvrige Besætning bestaar af 6 Heste, 4 Plage og Føl samt 1 Faar. Sidste Aar solgtes c. 20 Fedesvin. Der holdes c. 6 Grisesøer, hvis Grise delvis sælges. Kvægbesætningen, der er af rød dansk Race, vedligeholdes ved Indkøb.

Lundegaard har tidligere hørt under Rugaard Lehn, men har i mangfoldige Aar været Selveje. Gaarden har i sin Tid været betydelig større, og der hørte Teglværk til den. De ældst kendte Ejere er Familien Markussen, der havde Gaarden gennem mange Generationer; den sidste af Slægten, Jørgen Markussen, døde c. 1893, og hans Enke bortforpagtede Ejendommen i nogle Aar; hun giftede sig med Forpagterens Fader, Hans Peder Johansen, som 1903 solgte Lundegaard til Henrik Pedersen fra Brobyværk, af hvem den nuværende Ejer købte; han ejer tillige Bred Vindmølle, som han købte i 1905.

Gaarden ligger hyggeligt paa sin oprindelige Plads i den n. Side af Bred By. Den solide Hovedb. ligger i den n. Side af Gaardspladsen; den er oprindelig bygget i Bebyggelsen af det 19. Aarhundrede i Bindingsværk, men den s. Facade er senere underbygget i Grundmur. Avlsb. er opførte dels i Bindingsværk og dels i Grundmur, væsentligst med Straatage.

Engen ligger sammen med Skoven c. 2 Km. V. for Gaarden; den er kultiveret Eng af jævn god Beskaffenhed; Skovens Bestand er Gran, Fyr, Bøg og Eg.

Kaadekildegård, Vissenbjerg Sogn. Postforb. og St.: Bred, hvortil c. ½ Km. Gaarden ligger c. 20 Km. fra Odense. Nuværende Ejer: *Peder Rasmus Marius Christiansen*, som købte Gaarden 12. Febr. 1898, er født paa Ejersminde i Sanderum 16. April 1868 og gift med *Anna Kathrine Jørgensen*, født i Skalbberg 16. Decbr. 1873.

Matr.-Nr. 1a m. fl. af Kaadekilde. Hartkorn 5 Tdr. 3 Skpr. 1 Fdkr. 2½ Alb. Ejendomsskyld 35,000 Kr. Brandassurance for Hovedb. 8,000 Kr., for Avlsb. 12,000 Kr. Gaardens samlede Areal 65 Tdr. Ld., deraf Ager 58½, Eng 3, Mose 2, Have og Gaardsplads 1½. Af Agermarken drives 54½ Td. Ld. i en 7 Marksdrift med Helbrak, ½ Foderroefafgrøde ½ Sukkerroefafgrøde og 2 Græsmarker; Resten henligger i vedvarende Græs og i Lucerne. Jordens Bonitet er Lermuld paa Lerunderlag. Besætningen bestaar af 16 Malkekøer, 10 Stkr. Ungkvæg og Kalve, 2 Tyre, 5 Heste, 2 Plage og Føl samt 2 Faar. Sidste Aar solgtes c. 20 Fedesvin. Der holdes 5 Grisesøer, hvis Grise delvis sælges. Kvægbesætningen, der er af rød dansk Race, vedligeholdes ved eget Tillæg.

Kaadekildegaard har tidligere hørt under Rugaard Lehn og har i en lang Aarrække været Selvejergaard; den var oprindelig betydelig større, men er allerede tidlig bleven udstykket. Den ældst kendte Ejer er Carl Chr. Jensen, som havde Gaarden fra Begyndelsen af det 19. Aarhundrede; han solgte den 30. Juli 1855 til Peder Mathiasen, som 9. Febr. 1862 atter solgte til Jens Hansen fra Langsted, som har solgt til den nuværende Ejer.



Kaadekildegaard.

Gaarden ligger meget hyggeligt paa sin oprindelige Plads c. 1 Km. S. for Bred By. Hovedb. ligger i den n. Side af Gaardspladsen og er bygget 1892 i Grundmur med en høj Frontespice med 2 Fags Kvist til den s. Facade. Avlsb. bestaar af tre sammenbyggede Længer, af hvilke den ø. er opført i Bindingsværk og de to andre i Grundmur, alle med Straatage, samt af et grundmuret Svinehus med Cementstenstag og et Tørvehus i Træ med Straatag.

Engen ligger i to Dele i den s. og v. Mark og er dels Overrislingseng, dels Kultureng, alt af fortrinlig Beskaffenhed.

Vissenbjerg Møllegaard, Vissenbjerg Sogn. Postforb. og St.: Bred, hvor-til c. 3 Km. Tlf. 25 over Skalbjerger Central. Gaarden ligger c. 16 Km. fra Odense. Nuværende Ejer: *Peder Knudsen*, som købte Gaarden 3. Aug. 1909, er født i Venning By i Aalum Sogn, Viborg Amt, 12. Aug. 1870 og gift med *Hansine Kristine Nielsen*, født paa Aldershvile i Herrested Sogn 19. Marts 1876.

Hartkorn 8 Tdr. 7 Skpr. 2 Fdkr. ½ Alb. Ejendomsskyld 70,000 Kr. Brandassurance for Hovedb. 6,300 Kr., for Avlsb. 26,700 Kr. Gaardens samlede Areal 130 Tdr. Ld., deraf Ager 110, Eng 1, Mose 5, Skov 12, Have og Gaardsplads 2. Af Agermarken drives 105 Tdr. Ld. i en 8 Marksdrift uden Brak, med 1 Roeafgrøde (deraf 10 Tdr. Ld. Sukkerroer, Resten Føderroer), Kartofler og Staldfoder, 4 Kornafgrøder og 2 Græsmarker; Resten henligger i vedvarende Græs i Indhegninger. Jordens Bonitet er paa 60 Tdr. Ld. Lermuld paa Lerunderlag, paa Resten god gruset Muld paa Ler- og Kvægunderlag. Besætningen bestaar af 20 Malkekøer, 16 Stkr. Ungkvæg og Kalve og 1 Tyr, 7 Heste, 6 Plage og Føl.

Sidste Aar solgtes 172 Fedesvin. Der holdes 25 Grisesøer, hvis Grise delvis sælges. Kvægbesætningen, der er af rød dansk Race, vedligeholdes ved Indkøb, da der malkefedes. Foruden den anførte Besætning indkøbes aarlig c. 20 unge Tyre og Kvier til Fedning.

Vissenbjerg Møllegaard har tidligere hørt under Rugaard Lehn. De ældst kendte Ejere er Slægten Jessen, af hvilken den sidste c. 1860 solgte Gaarden til Niels Jørgen Knudsen fra Orte; Ejendommen var dengang kun paa c. 60 Tdr. Ld., men N. I. Knudsen købte den efterhaanden op til dens nuværende Størrelse og overdrog den c. 1900 til sin Søn, Anton Knudsen, som 1903 solgte den til en Handelsmand; derefter havde Gaarden flere forskellige Ejere, indtil den 3. Aug. 1909 solgtes til den nuværende Ejer, der indtil da havde haft en Gaard i Gjelsted.



Vissenbjerg Møllegaard.

Vissenbjerg Møllegaard, der ligger smukt omgivet af Læplantninger og Haven, nedbrændte med Undtagelse af Hovedb. umiddelbart før den nuværende Ejer overtog den. Hovedb. ligger i den ø. Side af Gaardspladsen og er opført c. 1860 i Grundmur med Straatag. Avlsb. er ligeledes grundmurede og bærer Cementstenstage; i Ko- og Svinstalden er der Jernbjælker og Hvælvinger.

Engen ligger i den v. Side af Marken og er Overrislingseng af fortrinlig Beskaffenhed. Mosen benyttes til Tørveskær til Gaardens eget Forbrug. Skoven ligger ved den v. Mark i Forbindelse med »Vissenbjerg Røverskov«; den har Bestand af Bøg og Gran. Terrænet over Markerne, som er samlede om Gaarden, er let kuperet.

Dyrlykkegaard, Vissenbjerg Sogn. Postforb. og St.: Bred, hvortil c. 4 Km. Gaarden ligger c. 19 Km. fra Odense. Nuværende Ejer: *Mathias Larsen*, som overtog Gaarden 11. Juni 1894, er født paa Ejendommen 23. Maj 1851 og gift med *Akseline Kirstine Pedersen Alrom*, født paa Hesselhogaard i Thistrup Sogn, Ribe Amt, 10. Marts 1859.

Matr.-Nr. 3a m. fl. af Gadsbølle. Hartkorn 6 Tdr. 5 Skpr. 3 Fdkr. 2¼ Alb. Ejendomsskyld 39,000 Kr. Brandassurance for Hovedb. 7,950 Kr., for Avlsb. 14,199 Kr. Gaardens samlede Areal 75 Tdr. Ld., deraf Ager 62½, Eng 1, Tørve-mose 9¼, Skov ¾, Have og Gaardsplads 1½. Agermarken drives i en 7 Marksdrift uden Brak, med 1 Sukkerroeafgrøde, ¼ Foderroeafgrøde og 2 Græsmarker. Jordens Bonitet er paa c. 10 Tdr. Ld. stærk Lerjord paa Lerunderlag, paa Resten Lermuld paa Lerunderlag. Besætningen bestaar af 10 Malkekøer, 10 Stkr. Ungkvæg og Kalve, 4 Heste samt 2 Plage og Føl. Sidste Aar solgtes c. 20 Fedesvin. Der holdes 4 Grisesøer, hvis Grise delvis sælges. Kvægbesætningen, der er af rød dansk Race, vedligeholdes hovedsagelig ved eget Tillæg.

Dyrlykkegaard har været Selveje, saa langt der erindres tilbage, og har været ejet af samme Slægt gennem mange Generationer. Den ældst kendte Ejer er Lars Christensen, der havde Gaarden fra c. 1795; efter hans Død overtog hans Søn af andet Ægteskab, Hans Christian Larsen, c. 1840 Ejendommen, som ved hans Død 1862 over-

gik til Enken, Abeline Mathiasdatter, født i Assenbølle, der giftede sig anden Gang med Hans Jørgensen fra Ulskovgaard i Orte Sogn, som 1894 skødede Ejendommen til sin Hustrus Søn af første Ægteskab, den nuværende Ejer.

Gaarden ligger paa sin oprindelige Plads midt i Gadsbølle By. Hovedb. ligger i den s. Side af Gaardspladsen og er opført 1861 i Grundmur med Frontespice med 3 Fags Kvist til den s. Facade og med Skifertag. Avlsb. er grundmurede med Tage af Cementsten og Tagpap.

Engen ligger midt i den n. Mark og er Overrislingseng af middelgod Beskaffenhed. Tørvemosen udnyttes til Tørveskær, og der sælges aarlig c. 300,000 Tørv. Skoven ligger c. 2 Km. S. for Gaarden og har Bestand af Bøg og Gran.

Bobjerglund, Vissenbjerg Sogn. Postforb. og St.: Bred, hvortil c. 1 Km. Tlf. 8 over Skalbberg Central. Gaarden ligger c. 20 Km. fra Odense. Nuværende Ejer: *Ludvig Ferdinand Andersen*, som købte Gaarden 5. Jan. 1909, er født paa



Bobjerglund.

Brenderup Mark 8. Jan. 1875 og gift med *Maren Dorthea Andersen Løvendahl*, født i Gamby i Haarslev Sogn 6. Septbr. 1874.

Matr.-Nr. 2a m. fl. af Kaadekilde. Hartkorn 5 Tdr. 1 Skp. 2 Fdkr. $\frac{1}{4}$ Alb. Ejendomsskyld 55,000 Kr. Brandassurance for Hovedb. 14,000 Kr., for Avlsb. 21,900 Kr., for et Tørvehus i Skoven 600 Kr. Gaardens samlede Areal 92 Tdr. Ld., deraf Ager 78 $\frac{1}{2}$, Eng 3, Mose 3, Skov 5, Have og Gaardsplads 2 $\frac{1}{2}$. Agermarker drives i en 8 Marksdrift med Helbrak, 1 Foderroeafgrøde og 2 Græsmarker. Jordens Bonitet er Lermuld paa Lerunderlag. Besætningen bestaar af 20 Malkekøer, 20 Stkr. Ungkvæg og Kalve, 2 Tyre, 6 Heste, 6 Plage og Føl samt 2 Faar. Sidste Aar solgtes c. 60 Fedesvin. Der holdes 10 Grisesøer, hvis Grise delvis sælges. Kvægbesætningen, der er af rød dansk Race, vedligeholdes ved eget Tillæg.

Bobjerglund er opstaaet ved Udstykning af Hovedgaarden Kaadekilde, som hørte under Rugaard Lehn, og har i mange Aar været Selvejergaard. Den ældst kendte Ejer er Peder Larsen, som døde 1859, hvorefter Enken, Anna Jensen, giftede sig med hans Broder, Lars Larsen, som hun ogsaa overlevede; 1869 overdrog hun Ejendommen til sin Broder, Hans Jensen, som 1907 solgte den til Peder Qvist, Forpagter af Rugaard, der 1909 solgte den til den nuværende Ejer.

Gaarden laa oprindelig c. 200 M. sydligere, men opførtes paa sin nuværende Plads efter Brand 1910. Den ligger meget smukt paa en Bakke i det stærkt kuperede Terræn, der over Markerne, som ligger samlede mod S. sammen med Eng og Skov, er bølgeformet. Den stilfulde Hovedb. ligger i den n. Side af Gaardspladsen og er bygget i støbt Beton og har Frontespice med 2 Fags Kvist til begge Facader; den bærer Cementstenstag. Avlsb. er samlede i een stor, grundmuret Bygning med Bølgebliktag; i Staldene er der Jernbjælker og Monierloft.

Engen ligger samlet i den n. Del af Marken og er Natureng af god Beskaffenhed. Skoven ligger i den nØ. Del af Marken og har Bestand af Bøg, Eg og Gran. Af Hestebesætningen er to Følhopper kaarede i 1. Klasse og den ene optaget i Stambog.

Barlebogaard, Vissenbjerg Sogn. Postforb. og St.: Bred, hvortil c. 6 Km. Tlf. 2 over Hindevad Central. Gaarden ligger c. 22 Km. fra Odense. Nuværende Ejer: *Niels Christian Nielsen Barlebo*, som overtog Gaarden 4. Maj 1886, er født paa Ejendommen 15. Septbr. 1854 og gift med *Karen Marie Mathiasen*, født i Assenbølle 24. Jan. 1859.

Matr.-Nr. 8a m. fl. af Gadsbølle. Hartkorn 8 Tdr. 2 Skpr. 1 Fdkr. 1¼ Alb. Skovskyld 2 Skpr. ¼ Alb. Ejendomsskyld 46,000 Kr. Brandassurance for Hovedb. 12,000 Kr., for Avlsb. 20,000 Kr. Gaardens samlede Areal 103 Tdr. Ld., deraf Ager 81, Eng 2, Mose 3, Skov 15, Have og Gaardsplads 2. Af Agermarken



Barlebogaard.

drives 78 Tdr. Ld. i en 8 Marksdrift med Helbrak, 1 Roeafgrøde og 2 Græsmarker; 2 Tdr. Ld. henligger i vedvarende Græs i Indhegning, og 1 Td. Ld. dyrkes med Lucerne. Jordens Bonitet er paa c. 6 Tdr. Ld. stærk Lerjord paa Lerunderlag, paa Resten Lermuld paa Lerunderlag. Besætningen bestaar af 20 Malkekøer, 15 Stkr. Ungkvæg og Kalve, 2 Tyre, 6 Heste, 4 Plage og Føl samt 5 Faar. Der holdes 10 Grisesøer, hvis Grise sælges. Kvægbesætningen, der er af rød dansk Race, vedligeholdes hovedsagelig ved eget Tillæg.

Barlebogaard har tidligere hørt under Rugaard Lehn. 21. Maj 1848 solgtes den ved Auktion efter Peder Christiansen og Hustru til Niels Nielsen fra Andebølle; Gaarden var dengang kun paa c. 30 Tdr. Ld., men N. Nielsen købte efterhaanden Resten af Arealet til; han døde 27. Maj 1884, og hans Enke, Maren Christensdatter, overtog Ejendommen, som hun 1886 skødede til Sønnen, den nuværende Ejer.

Gaarden ligger i det nØ. Hjørne af Odense Amt lige ved Grænsen til Vends Herred. Terrænet over Markerne er bølgeformet. Barlebogaards Beliggenhed er meget smuk og hyggelig, og den omgives mod S., Ø. og V. af en stor, køn Have. — Hovedb. ligger i den n. Side af Gaardspladsen og er bygget i Grundmur med en høj Frontspice med 2 Fags Kvist til den n. Facade; den bærer Cementstenstag. Avlsb. er væsentligst grundmurede med Paptage.

Engen ligger umiddelbart ved Gaarden og er Overrislingseng af god Beskaffenhed. Skoven ligger c. 1½ Km. Ø. for Gaarden og har Bestand af Bøg, Eg og Gran.

Af Hestebesætningen er en Følhoppe kaaret i 1. Klasse.

Drudgaard, Vissenbjerg Sogn. Postforb. og St.: Bred, hvortil c. 6 Km. Gaarden ligger c. 20 Km. fra Odense. Nuværende Ejer: *Peder Jørgensen*, som overtog Gaarden 11. Decbr. 1904, er født paa Munkgaard i Rørup Sogn 26. Juni 1877 og gift med *Karen Marie Drud*, født paa Ejendommen 20. Oktbr. 1875.

Matr.-Nr. 3a m. fl. af Andebølle. Hartkorn 6 Tdr. 2 Skpr. $\frac{1}{2}$ Alb. Ejendoms-skyld 42,000 Kr. Brandassurance for Hovedb. 9,000 Kr., for Avlsb. 16,000 Kr., for et Hus i Skoven 900 Kr. Gaardens samlede Areal 78 Tdr. Ld., deraf Ager 52, Eng 4, Mose 2, Skov 18, Have og Gaardsplads 2. Af Agermarken drives 48 Tdr. Ld. i en 8 Marksdrift med Helbrak, 1 Roefagrøde og 2 Græsmarker; Resten henligger i vedvarende Græs i Indhegning. Jordens Bonitet er paa c. 8 Tdr. Ld. stærk Lerjord og paa c. 4 Tdr. Ld. opdyrket Mose tørveagtig Muld paa Tørv- og Grusunderlag; paa Resten Lermuld paa Lerunderlag. Besætningen bestaar af 14 Malkekøer, 14 Stkr. Ungkvæg og Kalve, 2 Tyre, 5 Heste, 4 Plage og Føl samt 4 Faar. Sidste Aar solgtes c. 20 Fedesvin. Der holdes c. 6 Grisesøer, hvis Grise sælges. Kvægbesætningen, der er af rød dansk Race, vedligeholdes ved eget Tillæg.



Drudgaard.

Drudgaard har tidligere hørt under Rugaard Lehn, men det vides ikke, naar den er bleven købt til fri Ejendom. Den ældst kendte Ejer er Lars Dinnesen, som havde Gaarden i 1795; efter hans Død overtog Enken, Christiane Andersdatter, den; hun skødede den 12. Septbr. 1837 til sin Søn, Christen Larsen, efter hvem Svigersønnen, Jens Andersen Drud fra Drudgaard i Tommerup, overtog Ejendommen, som han 1904 skødede til sin Svigersøn, den nuværende Ejer.

Gaarden ligger meget hyggeligt paa sin oprindelige Plads midt i den kønne, lille Andebølle By. I 1909 købte Ejeren en mindre Gaards Byggeplads, der laa umiddelbart V. for Drudgaard, og herpaa opførte han 1913 den nye, anselige Hovedb., som ligger i den v. Side af Gaardspladsen og har høje Frontespicer med Kvist til begge Facader; den bærer Skifertag. Avlsb. er væsentligst grundmurede; i Staldene er der Jernbjælker og Murhvelvinger.

Engen ligger i tre Dele i Gaardens Mark og er Overrislingseng af god Beskaffenhed. Skoven ligger ved det n. Markskel sammen med Andebølle Byskov og Skovmølle Skoven og har Bestand af Bøg, Eg og Gran.

Af Hestebesætningen er 2 Følhopper kaarede i 1. og 2. Klasse.

Christianslund, Vissenbjerg Sogn. Postforb. og St.: Bred, hvortil c. 6 Km. Gaarden ligger c. 20 Km. fra Odense. Nuværende Ejer: *Gustav Harald Blom*,

som købte Gaarden 14. Jan. 1913, er født paa Snedinge Hovedgaard 28. Aug. 1856 og gift med *Augusta Vilhelmine Klein*, født paa Antvorskov Parcelgaard ved Slagelse 15. Aug. 1866.

Matr.-Nr. 4a m. fl. af Andebølle. Hartkorn 6 Tdr. 2 Fdkr. $\frac{1}{4}$ Alb. Ejendoms- skyld 35,000 Kr. Brandassurance for Hovedb. 8,000 Kr., for Avlsb. 12,000 Kr., for et Fodermesterhus 1,000 Kr. Gaardens samlede Areal 75 Tdr. Ld., deraf Ager 65, Eng $1\frac{1}{2}$, Mose $1\frac{1}{2}$, Skov 5, Have og Gaardsplads 2. Af Agermarken drives 56 Tdr. Ld. i en 7 Marksdrift med Helbrak, 1 Foderroeafgrøde og 2 Græsmarker; 8 Tdr. Ld. i en 4 Marksdrift uden Brak, med Rug, Kartofler, Ærtehave og 1aars Kløver. Jordens Bonitet er paa c. 20 Tdr. Ld. Lermuld paa Lerunderlag, paa c. 20 Tdr. Ld. lettere, gruset Muld paa Lerunderlag, paa 16 Tdr. Ld. gruset Muld paa blandet Underlag af Ler og Grus og paa 8 Tdr. Ld. god Sandmuld paa Grusunderlag. Besætningen bestaar af 18 Malkekøer, 12 Stkr. Ungkvæg og Kalve, 1 Tyr, 5 Heste samt 4 Plage og Føl. Sidste Aar solgtes c. 40 Fedesvin. Der holdes c. 3 Grisesøer, hvis Grise sælges. Kvægbesætningen, der er af rød dansk Race, vedligeholdes hovedsagelig ved eget Tillæg.



Christianslund.

Christianslund har tidligere hørt under Rugaard Lehn, men det vides ikke, hvem der har købt den til fri Ejendom. Den ældst kendte Ejer er Peder Nielsen Svarre, som havde Gaarden i Begyndelsen af det 19. Aarhundrede, og som solgte den til Jepsen, der opbyggede den 1858 og straks efter solgte den til Fritz Frederiksen. Denne overdrog 1883 Ejendommen til sin Søn, Jørgen Chr. Frederiksen, efter hvem Kreditforeningen overtog den i 1901. 1903 solgtes Ejendommen til Mads Jensen, der atter solgte til Jørgen Andersen, af hvem den nuværende Ejer har købt.

Gaarden laa oprindelig midt i Andebølle By, men flyttedes 1858 c. 100 M. længere mod Ø., hvor den nu ligger meget hyggeligt i den ø. Side af Byen. Den anselige Hovedb. ligger i den v. Side af Gaardspladsen og er bygget i Grundmur med Frontespice med 3 Fags Kvist til den s. Facade; den bærer Tegltag. Avlsb. er grundmurede med Cementstens- og Straatage.

Engen ligger umiddelbart Ø. for Gaarden og er Overrislingseng af fortrinlig Beskaffenhed. Skoven ligger ved det n. Markskel og har Bestand af Gran og Fyr.

Gaarden har eget Vandværk fra Kildevædet i en Mergelgrav.

Imosegaard, Vissenbjerg Sogn. Postforb.: Bred, og St.: Morud, hvortil c. 4 Km. Tlf. 36 over Hindevad Central. Gaarden ligger c. 18 Km. fra Odense. Nuværende Ejer: *Niels Peter Hansen*, som købte Gaarden 1. Marts 1909, er født paa Magleby Mark i Sorø Amt 17. Decbr. 1863 og gift med *Margrethe Elisabeth Schaldemose Larsen*, født paa Schaldemoselund paa Asperup Mark 17. Decbr. 1871.

Matr.-Nr. 2 m. fl. af Koelbjerg. Hartkorn 8 Tdr. 6 Skpr. 3 Fdkr. $2\frac{1}{2}$ Alb. Ejendomsskyld 52,000 Kr. Brandassurance for Hovedb. 11,000 Kr., for Avlsb.

18,500 Kr. Gaardens samlede Areal 127 Tdr. Ld., deraf Ager 111, Eng 3, Mose 4, Skov 7, Have og Gaardsplads 2. Af Agermarken drives 106 Tdr. Ld. i en 7 Marksdrift med Helbrak, 1 Roeafgrøde og 1 Græsmark; Resten henligger i vedvarende Græs i Indhegning. Jordens Bonitet er paa c. 2 Tdr. Ld. god Sandmuld paa Grusunderlag, paa c. 2 Tdr. Ld. stærk Lerjord og paa Resten Lermuld paa Lerunderlag. Besætningen bestaar af 25 Malkekøer, 14 Stkr. Ungkvæg og Kalve, 2 Tyre, 7 Heste, 4 Plage og Føl samt 3 Faar. Sidste Aar solgtes c. 60 Fedesvin. Der holdes c. 8 Grisesøer, hvis Grise delvis sælges. Kvægbesætningen, der er af rød dansk Race, vedligeholdes hovedsagelig ved eget Tillæg.

Imosegaard har hørt under Rugaard Lehn, men det vides ikke, hvem der har købt den til fri Ejendom. Den ældst kendte Ejer er Trolle, som havde Gaarden i det 19. Aarhundredes Begyndelse, og som solgte den til Jens Forpagter; denne solgte i



Imosegaard.

1850erne til Østerby, der atter solgte til Andersen, af hvem Anders Møller Madsen fra Tryggelev paa Langeland købte i 1868. A. M. Madsen solgte 1899 Ejendommen til Søren Larsen, som byggede Hovedb. 1906, og som s. A. solgte til Valdemar Hansen fra Langeland, af hvem den nuværende Ejer har købt.

Gaarden ligger meget smukt c. 1 Km. N. for Koelbjerg By, fra hvilken den formentlig er bleven udflyttet i Udskiftningsstiden. Marken ligger sammen med Engen og Skoven samlet ved Gaarden. Hovedb. ligger i den n. Side af Gaardspladsen og er bygget i Grundmur med en høj Frontespice med 2 Fags Kvist til den n. Facade; den bærer Cementstenstag. Avlsb. er opførte dels i Bindingsværk og dels i Grundmur og Træ, alle med Straatage.

Engen ligger i den s. Side af Marken og er kultiveret Eng af jævn god Beskafhed. Skoven ligger i den n. Mark c. 200 M. fra Hovedb. og har Bestand af Bøg og Eg samt Gran.

Knudstrupgaard, Sanderum Sogn. Postforb. og St.: Holmstrup, hvortil c. ½ Km. Gaarden ligger c. 10 Km. fra Odense. Nuværende Ejer: *Lars Frederik Hansen*, som overtog Gaarden 14. Decbr. 1894, er født i Vullerslev i Stenløse Sogn 29. April 1865 og gift med *Birgitte Noline Andersen*, født paa Lille Drigstrup paa Bellinge Mark 6. Aug. 1849.

Matr.-Nr. 3a og 3b m. fl. af Knudstrupgaard. Hartkorn 6 Tdr. 4 Skpr. 1 Fdkr. 2¼ Alb. Ejendomsskyld 36,000 Kr. Brandassurance for Hovedb. 4,450 Kr., for Avlsb. 16,550 Kr. Gaardens samlede Areal 65 Tdr. Ld., deraf Ager 55½, Eng 3, Mose 3, Skov 1, Veje 1, Have og Gaardsplads 1½. Agermarken drives i en 7 Marksdrift med Helbrak, ½ Sukkerroer ½ Foderroer og 2 Græsmarker. Jordens Bonitet er paa c. 10 Tdr. Ld. tørveagtig Muld, paa Resten Lermuld paa Lerunderlag. Besætningen bestaar af 14 Malkekøer, 10 Stkr. Ungkvæg og Kalve, 1 Tyr, 4 Heste, 2 Plage og Føl samt 4 Faar. Sidste Aar solgtes c. 30 Fedesvin. Der

holdes 3 Grisesøer, hvis Grise delvis sælges. Kvægbesætningen, der er af rød dansk Race, vedligeholdes hovedsagelig ved eget Tillæg.

Knudstrupgaard hørte under det Fæstegods, der solgtes ved Auktion 1764 efter det fynske Rytterdistrikts Ophævelse. Den ældst kendte Ejer er Mads Rasmussen, som havde Gaarden i 1780'erne, og efter hvem Svigersønnen, Poul Hansen fra Renner, overtog den 29. Aug. 1825 for 500 Rbd.; ved hans Død overtog hans Enke Ejendommen, som hun 6. Novbr. 1859 overdrog til sine to Sønner, Hans og Mads Poulsen, for 8,000 Rbd.; den førstnævnte overtog Gaarden som Eneejer 14. Decbr. 1868, og efter hans Død overtoges den af hans Enke af andet Ægteskab, Birgitte Nicoline Andersen, som giftede sig anden Gang med den nuværende Ejer.



Knudstrupgaard.

Gaarden ligger meget smukt paa sin oprindelige Plads c. 2 Km. S. for Ravnebjerg. Hovedb. ligger i den n. Side af Gaardspladsen og er bygget i Bindingsværk. Avlsb. er byggede dels i Bindingsværk og dels i Grundmur og har Tage af Cementsten og Straa.

Engen og Skoven ligger samlede c. 1 Km. V. for Gaarden; Engen er Natureng af jævn Beskaffenhed, og Skoven har Bestand af Bøg, Eg og Gran.

Gammelgaard, Sanderum Sogn. Postforb. og St.: Odense, hvortil c. 6 Km. Nuværende Ejer: *Lars Jacobsen*, som overtog Gaarden 7. Juni 1884, er født paa Ejendommen 26. Febr. 1852 og gift med *Hanne Kathrine Rasmussen*, født i Bellinge 14. Oktbr. 1862.

Matr.-Nr. 8a m. fl. af Sanderum. Hartkorn 7 Tdr. 3 Fdkr. 1 Alb. Ejendoms-skyld 40,000 Kr. Brandassurance for Hovedb. 5,890 Kr., for Avlsb. 10,058 Kr. Gaardens samlede Areal 56 Tdr. Ld., deraf Ager 46, Eng 8, Veje og Hegn 1, Have og Gaardsplads 1. Agermarken drives i en 7 Marksdrift med $\frac{1}{2}$ Helbrak $\frac{1}{2}$ Halvbrak, $\frac{1}{4}$ Sukkerroer $\frac{1}{4}$ Foderroer og 2 Græsmarker. Jordens Bonitet er god, dyb Muld paa Lerunderlag. Besætningen bestaar af 12 Malkekøer, 12 Stkr. Ungkvæg og Kalve, 1 Tyr, 4 Heste, 3 Plage og Føl samt 2 Faar. Sidste Aar solgtes 4 Fedesvin. Der holdes 3 Grisesøer, hvis Grise sælges. Kvægbesætningen, der er af rød dansk Race, parret med Jersey Tyr, vedligeholdes hovedsagelig ved eget Tillæg.

Gammelgaard har i tidligere Tid haft Hoveripligt til Marienlund i Odense St. Hans Sogn. I Midten af det 18. Aarhundrede blev Jacob Pedersen tvunget til at tage Fæstegaarden, som ingen vilde have, mod at blive fritaget for Militærtjeneste; hans Søn, Peder Jacobsen, fik Gaarden efter ham og maa have købt den til fri Ejendom, da han 10. Marts 1843 skødede den til sin Søn, Jacob Pedersen, efter hvem Sønnen, den nuværende Ejer, har overtaget den.

Gaarden ligger paa sin oprindelige Plads i den s. Side af Sanderum By; den er væsentlig opført i Begyndelsen af det 18. Aarhundrede. Hovedb. ligger i den s. Side af Gaardspladsen og er opført i Bindingsværk med Straatag ligesom Avlsb.

Engen ligger i Sanderum Tørvehave og er kultiveret Mose; den er indhegnet og benyttes til Afgræsning for Gaardens Ungkvæg og en Del Lejekreaturer.

Vangelyst, Sanderum Sogn. Postforb. og St.: Odense, hvortil c. 6 Km. Nuværende Ejer: *Hans Christian Hansen*, som overtog Gaarden 7. Oktbr. 1891, er født i Odense 21. Septbr. 1864 og gift med *Lucie Charlotte Hansen*, født i Hobro 11. Maj 1868.

Matr.-Nr. 11a m. fl. af Sanderum. Hartkorn 8 Tdr. 3 Skpr. 2 Fdkr. $\frac{3}{4}$ Alb. Ejendomsskyld 50,000 Kr. Brandassurance for Hovedb. 8,232 Kr., for Avlsb. 15,269 Kr. Gaardens samlede Areal 73 Tdr. Ld., deraf Ager 61 $\frac{1}{2}$, Eng 5, Mose 5, Have og Gaardsplads 1 $\frac{1}{2}$. Af Agermarken drives 59 $\frac{1}{2}$ Td. Ld. i en 8 Marksdrift med $\frac{1}{2}$ Helbrak $\frac{1}{2}$ Halvbrak efter Grønjordskorn, Roer og 2 Græsmarker; Resten henligger i vedvarende Græs i Indhegning. Jordens Bonitet er paa c. 18 Tdr. Ld. god Muld paa blandet Underlag af Ler og Grus og paa Resten god,



Vangelyst.

dyb Muld paa Lerunderlag. Besætningen bestaar af 15 Malkekøer, 16 Stkr. Ungkvæg og Kalve, 1 Tyr, 5 Heste samt 5 Plage og Føl. Sidste Aar solgtes 12 Fecésvin. Der holdes 2 Grisesøer, hvis Grise delvis sælges. Kvægbesætningen, der er af rød dansk Race, vedligeholdes ved eget Tillæg.

Vangelyst har oprindelig hørt under Marienlund Gods. Den ældst kendte Fæster er Niels Hansen, hvis Enke, Birthe Madsdatter, købte Gaarden til fri Ejendom 1802, hvorefter hun i 1811 skødede den til sin Svigersøn, Hans Nielsen; denne overdrog 1816 Ejendommen til Sønnen, Adolf Hansen, hvis Enke, Karen Nielsdatter, giftede sig anden Gang med Niels Erichsen. Af senere Ejere kan nævnes Simon Hansen fra Højme, som 1891 skødede den til sin Søn, den nuværende Ejer.

Gaarden ligger meget hyggeligt paa sin gamle Plads i den ø. Side af Sanderum By. Terrænet over Markerne, som er samlede Ø. for Byen, er jævnt. Den anselige Hovedb. ligger i den n. Side af Gaardspladsen og er bygget 1853 i Grundmur med Tegtag. Avlsb. er byggede i Bindingsværk, væsentligst med Straatage.

Engen ligger midt i den ø. Del af Marken og er Overrislingseng af fortrinlig Beskaffenhed. Mosen er kultiveret og benyttes til Afgræsning.

Lykkebo, Sanderum Sogn. Postforb. og St.: Odense, hvortil c. 6 Km. Nuværende Ejer: *Lars Pedersen*, som overtog Gaarden 16. Juni 1896, er født paa Ejendommen 8. Juli 1859 og gift med *Jakobine Henriksen*, født paa Bøllemose 12. Febr. 1856.

Matr.-Nr. 12a, 13c m. fl. af Sanderum. Hartkorn 7 Tdr. 5 Skpr. 2 Fdkr. Ejendomsskyld 47,000 Kr. Brandassurance for Hovedb. 7,134 Kr., for Avlsb. 16,262 Kr. Gaardens samlede Areal 64 Tdr. Ld., deraf Ager 54 $\frac{3}{4}$, Eng 7, Mose 1,

Skov $\frac{1}{4}$, Have og Gaardsplads 1. Agermarken drives i en 6 Marksdrift med Halvbrak efter Græs, Roer og 2 Græsmarker. Jordens Bonitet er god, dyb Muld paa Lerunderlag. Besætningen bestaar af 18 Malkekøer, 10 Stkr. Ungkvæg og Kalve, 2 Tyre, 5 Heste, 4 Plage og Føl samt 2 Faar. Sidste Aar solgtes 12 Fedesvin. Der holdes 3 Grisesøer, hvis Grise sælges. Kvægbesætningen, der er af rød dansk Race, vedligeholdes hovedsagelig ved eget Tillæg.

Lykkebo har været Fæstegaard under Marienlund, men det vides ikke, naar den er solgt til fri Ejendom. Den ældst kendte Ejer er Hans Rasmussen, som fik Gaarden 4. Aug. 1802, og som 30. Oktbr. 1834 overdrog den til sin Søn, Lars Jørgensen, ved hvis Død 1856 Enken, Mette Kirstine Larsdatter, overdrog Gaarden til Svigersønnen, Peder Hansen, som blev Sognefoged og Dannebrogsmænd, og som 1896 overdrog Ejendommen til sin Søn, den nuværende Ejer.

Gaarden ligger paa sin oprindelige Plads i den ø. Side af Sanderum By. Af Markerne ligger c. 5 Tdr. Ld. NØ. for Byen, medens Resten ligger samlet S. for den. Hovedb. ligger i den n. Side af Gaardspladsen og er opført 1870 i Grundmur med Skifertag. Avlsb. er byggede dels i Bindingsværk og dels i Grundmur.

Engen ligger i den s. Side af Marken og er Overrislingseng af fortrinlig Beskaffenhed. Skoven ligger c. 200 M. N. for Byen og har Bestand af Gran og Ask.

Af Hestebesætningen, der er en gammel Stamme paa Gaarden, er en Følhoppe præmieret.

Pedersminde, Sanderum Sogn. Postforb. og St.: Odense, hvortil c. 6 Km. Nuværende Ejer: *Peder Rasmus Marius Pedersen*, som overtog Gaarden 8. Novbr. 1899, er født paa Ejendommen 22. Juni 1873 og gift med *Anna Marie Christensen*, født i Rise paa Ærø 22. Juli 1872.

Matr.-Nr. 14a m. fl. af Sanderum. Hartkorn 7 Tdr. 3 Skpr. 3 Fdkr. $2\frac{1}{4}$ Alb. Ejendomsskyld 42,000 Kr. Brandassurance for Hovedb. 6,292 Kr., for Avlsb. 15,501 Kr., for en Arbejderbolig 1,950 Kr. Gaardens samlede Areal 60 Tdr. Ld., deraf Ager $54\frac{1}{2}$, Eng 2, Mose $\frac{1}{4}$, Skov $1\frac{1}{2}$, Have og Gaardsplads $1\frac{1}{2}$. Af Agermarken drives $53\frac{1}{4}$ Td. Ld. i en 8 Marksdrift med Helbrak, $\frac{1}{2}$ Sukkerroer $\frac{1}{2}$ Fodderroer og 2 Græsmarker; Resten henligger i vedvarende Græs i Indhegning. Jordens Bonitet er paa c. 20 Tdr. Ld. stærk Lerjord, paa c. 10 Tdr. Ld. tørveagtig Muld og paa Resten hovedsagelig god, dyb Muld paa Lerunderlag. Besætningen bestaar af 12 Malkekøer, 12 Stkr. Ungkvæg og Kalve, 1 Tyr, 4 Heste, 4 Plage og Føl samt 2 Faar. Sidste Aar solgtes c. 20 Fedesvin. Der holdes 4 Grisesøer, hvis Grise sælges. Kvægbesætningen, der er af rød dansk Race, vedligeholdes hovedsagelig ved eget Tillæg.

Pedersminde har tidligere hørt under Christiansdal Fæstegods, og dens sidste Fæster var Rasmus Pedersen, som formentlig købte Gaarden til fri Ejendom c. 1802. I 1820 overtog hans Svigersøn, Peder Hansen, Ejendommen, som han 7. Febr. 1875 skødede til sin Søn, Hans Pedersen, som 1899 overdrog den til Sønnen, den nuværende Ejer.

Gaarden ligger paa sin oprindelige Plads midt i Sanderum By umiddelbart V. for Sognekirken. Markerne ligger sammen med Eng og Skov S. for Gaarden over jævnt Terræn. — Hovedb. ligger i den s. Side af Gaardspladsen og er opført 1800 i Bindingsværk med Straatag ligesom Avlsb. De faste Maskiner drives ved Elektricitet fra Byens Elektricitetsværk, der ligeledes leverer Lys til alle Bygningerne.

Engen ligger i den sv. Del af Marken og er Overrislingseng af fortrinlig Beskaffenhed. Skoven ligger i den s. Del af Marken i Bestand af El med Hasselunderskov.

Damgaard, Sanderum Sogn. Postforb. og St.: Odense, hvortil c. 6 Km. Nuværende Ejer: *Anders Andersen*, som købte Gaarden 18. Juli 1900, er født i Bolbro 21. Maj 1865.

Matr.-Nr. 16a m. fl. af Sanderum. Hartkorn 7 Tdr. 1 Fdkr. 1 Alb. Ejendomsskyld 42,000 Kr. Brandassurance for Hovedb. 6,325 Kr., for Avlsb. 12,585 Kr. Gaardens samlede Areal 50 Tdr. Ld., deraf Ager $48\frac{1}{2}$, Have og Gaardsplads $1\frac{1}{2}$. Af Agermarken drives 44 Tdr. Ld. i en 7 Marksdrift med Helbrak, $\frac{1}{2}$ Sukkerroer $\frac{1}{2}$ Fodderroer og 1 Græsmark; Resten henligger i vedvarende Græs i Indhegning. Jordens Bonitet er Lermuld paa Lerunderlag. Besætningen bestaar af 5 Heste. Der holdes ingen fast Kvægbesætning, men der fedes c. 5 Kreaturer aarlig i to Hold, dels paa Stald og dels paa Græs.

Damgaard har tidligere hørt under Marienlund Fæstegods og har gennem mange Aar været i en Slægt Poulsens Eje. Den sidste af denne Slægt, Rasmus Poulsen, døde 1899, hvorefter Arvingerne, hans to Svogre, Proprietær A. Andersen fra Dalumgaard og Proprietær A. Knudsen fra Dyrupgaard, solgte den til den nuværende Ejer.



Damgaard.

Gaarden ligger paa sin oprindelige Plads som den næstvestligste af Gaardene i den store, smukke Sanderum By; den har en meget hyggelig Beliggenhed, omgivet af det smukke, store Haveanlæg. Markerne ligger samlede mod V., undtagen $3\frac{1}{2}$ Td. Ld., der ligger mod S. Hovedb. ligger i den s. Side af Gaardspladsen og er bygget i Bindingsværk med Straatag. Avlsb. er dels opførte i Grundmur, dels i Bindingsværk.

Damgaard ligger meget hyggeligt omgivet af Have; en køn Lindealle fører ind til Gaarden fra Sognevejen, og V. for Indkørslen ligger en køn Dam, der giver Gaarden Navn.

Bakkely, Sanderum Sogn. Postforb. og St.: Odense, hvortil c. 6 Km. Nuværende Ejer: *Ole Rasmussen*, som overtog Gaarden 1. Juli 1891, er født paa Ejendommen 22. Decbr. 1860 og gift med *Maren Kirstine Simonsen*, født i Væde By i Veflinge Sogn 14. Aug. 1867.

Matr.-Nr. 17a m. fl. af Sanderum. Hartkorn 6 Tdr. 6 Skpr. 2 Fdkr. $2\frac{1}{4}$ Alb. Ejendomsskyld 45,000 Kr. Brandassurance for Hovedb. 8,000 Kr., for Avlsb. 15,820 Kr. Gaardens samlede Areal 58 Tdr. Ld., deraf Ager 55, Eng $\frac{1}{2}$, Mose 1, Have og Gaardsplads $1\frac{1}{2}$. Af Agermarken drives 53 Tdr. Ld. i en 7 Marksdrift med Helbrak, $\frac{1}{2}$ Foderroer og 2 Græsmarker; Resten henligger i vedvarende Græs i Indhegning. Jordens Bonitet er Lermuld paa Lerunderlag, undtagen paa c. $\frac{1}{3}$ af Arealet, der er stærk Lerjord. Besætningen bestaar af 14 Malkekøer, 16 Stkr. Ungkvæg og Kalve, 1 Tyr, 4 Heste, 2 Plage og Føl samt 3 Faar. Sidste Aar solgtes c. 20 Fedesvin. Der holdes 2 Grisesøer, hvis Grise sælges. Kvægbesætningen, der er af rød dansk Race, vedligeholdes ved eget Tillæg.

Bakkely har hørt under Marienlund Gods. Den ældst kendte Fæster er Ole Hansen, som formentlig har købt Gaarden til fri Ejendom i 1802. 17. Juni 1809 overdrog han den til sin Søn, Hans Olsen, for 5,891 Rbd. 21 Sk., og 2. Marts 1848 skødede Hans Olsen Gaarden til Sønnen, Rasmus Hansen, hvis Søn, den nuværende Ejer, overtog den efter ham. Bakkely var større, da den var Fæstegaard, end den er nu, men Ole Hansen solgte c. 30 Tdr. Ld. fra, medens den nuværende Ejer har tilkøbt c. 3 Tdr. Ld.

Gaarden ligger smukt paa sin gamle Plads som den vestligste Gaard i den store kønne Sanderum By. Terrænet over dens Marker, som ligger samlede mod V., er stærkt kuperet. Den anselige Hovedb. ligger i s. Side af Gaardspladsen og er bygget i Grundmur med en lav Frontespice til s. Facade; den har Skifertag og er bygget 1859. Avlsb.



Bakkely.

bestaar af tre sammenbyggede Længer, væsentlig i Bindingsværk, og af et Par mindre, grundmurede Bygninger, af hvilke den ene har Cementstenstag, medens de øvrige Avlsb. er tækkede med Straa.

Engen ligger i den s. Del af Marken og er Overrislingseng af fortrinlig Beskaffenhed.

Store Hvidkjærgaard, Sanderum Sogn. Postforb. og St.: Holmstrup, hvortil c. 2 Km. Gaarden ligger c. 7 Km. fra Odense. Nuværende Ejer: *Christian Christensen Thuesen*, som overtog Gaarden 20. Aug. 1881, er født i Støvlet By i Øsby Sogn, Sønderjylland, 5. April 1857 og gift med *Maren Kirstine Andresen*, født paa Ejendommen 5. Jan. 1851.

Matr.-Nr. 13a m. fl. af Højme. Hartkorn 5 Tdr. 1 Skp. 2½ Alb. Ejendoms skyld 37,000 Kr. Brandassurance for Hovedb. 7,600 Kr., for Avlsb. 16,375 Kr., for et Lejehus 4,404 Kr. Gaardens samlede Areal 47¼ Td. Ld., deraf Ager 46¼, Have og Gaardsplads 1. Af Agermarken drives 44¼ Td. Ld. i en 8 Marksdrift med Halvbrak efter Græs, ¼ Foderroer ¼ Byg, 3 Græsmarker; Resten henligger i vedvarende Græs i Indhegning. Jordens Bonitet er paa c. 10 Tdr. Ld. stærk Lerbjod, paa andre 10 Tdr. Ld. Lermuld paa Grusunderlag og paa Resten Lermuld paa Lerunderlag. Besætningen bestaar af 15 Malkekøer, 12 Stkr. Ungkvæg og Kalve, 1 Tyr, 4 Heste, 2 Plage og Føl samt 2 Faar. Sidste Aar solgtes c. 30 Fedesvin. Der holdes 3 Grisesøer, hvis Grise delvis sælges. Kvægbesætningen, der er af rød dansk Race, vedligeholdes hovedsagelig ved eget Tillæg.

Store Hvidkjærgaard har oprindelig hørt under det fynske Rytterdistrikt, som ophævedes af Kong Frederik d. 5., hvorefter Fæstegaardene solgtes ved Auktion 1764. Store Hvidkjærgaards ældst kendte Ejer er Anders Pedersen, som havde Gaarden i Begyndelsen af det 19. Aarhundrede; efter ham overtog hans Plejedatters Mand, Andreas Hansen, 21. Maj 1844 Gaarden, som han 1881 overdrog til sin Svigersøn, den nuværende Ejer.

Gaarden laa oprindelig længere inde i Byen ved Skolen, men udflyttedes efter Brand i Begyndelsen af det 19. Aarhundrede til sin nuværende Plads som den næstvestligste Gaard i Højme By. — Hovedb. ligger i den s. Side af Gaardspladsen og er bygget 1870

i Grundmur med Skifertag. Avlsb. er opførte dels i Grundmur og dels i Bindingsværk, væsentligst med Straatage. Gaardens faste Maskiner drives ved Elektricitet fra Sanderum Elektricitetsværk, der tillige leverer Lys til Ejendommen.

Brunkjærgaard, Sanderum Sogn. Postforb. og St.: Holmstrup, hvortil c. 2½ Km. Gaarden ligger c. 7 Km. fra Odense. Nuværende Ejer: *Anders Marius Andersen*, som overtog Gaarden 15. Juli 1910, er født i Drigstrup 26. April 1877 og gift med *Ane Sofie Knudsen*, født paa Ejendommen 1. Jan. 1873.

Matr.-Nr. 9a m. fl. af Højme. Hartkorn 6 Tdr. 3 Skpr. 1¼ Alb. Ejendoms-skyld 45,000 Kr. Brandassurance for Hovedb. 12,000 Kr., for Avlsb. 11,500 Kr. Gaardens samlede Areal 47 Tdr. Ld., deraf Ager 43, Eng 1, Skov 1, Have og Gaardsplads 2. Af Agermarken drives 40 Tdr. Ld. i en 8 Marksdrift uden Brak, med ½ Sukkerroer ½ Foderroer, ½ Foderroer ½ Staldfoder, Kartofler, Have-sager til Conserves samt med 1 Græsmark; i Driften benyttes c. 2 Tdr. Ld. til



Brunkjærgaard.

Frøavl af Hundegræs. Resten af Agermarken henligger i vedvarende Græs i Indhegning. Jordens Bonitet er Lermuld paa Lerunderlag. Besætningen bestaar af 12 Malkekøer, 8 Stkr. Ungkvæg og Kalve, 1 Tyr, 4 Heste, 2 Plage og Føl samt 1 Faar. Sidste Aar solgtes c. 20 Fedesvin. Kvægbesætningen, der er af rød dansk Race, vedligeholdes ved eget Tillæg.

Brunkjærgaard har tidligere hørt under det fynske Rytterdistrikt, der op-hævedes af Kong Frederik d. 5., hvorefter Fæstegaardene solgtes ved Auktion 1764. Gaarden solgtes 19. Decbr. 1842 til Christen Larsen fra Verringe, efter hvem Sviger-sønnen, Rasmus Knudsen fra Allested, overtog den 18. Decbr. 1871; han skødede den 11. Juni 1909 til sin Svigersøn, Mads Pedersen fra Hjelmstrup, som 1910 solgte til sin Svoger, den nuværende Ejer.

Gaarden flyttedes 1840 op i Marken efter Brand, men 1893 flyttede Rasmus Knudsen den tilbage til dens nuværende Plads og opførte Bygningerne i deres nuværende Skik-kelse. Gaarden ligger smukt i den kønne By, med de anselige, velholdte Bygninger omgivne af den store Have. Den anselige Hovedb. ligger i den n. Side af Gaards-pladsen og er grundmuret med høje Frontespicer med 4 Fags Kvist til begge Facader og med Skifertag. Avlsb. er grundmurede med Straatage.

Engen ligger c. 1½ Km. SØ. for Gaarden ved Odense Aa og er Natureng af god Beskaffenhed. Skoven ligger ved Engen i Bestand af El, Ask og Gran.

Dyregaard, Sanderum Sogn. Postforb. og St.: Holmstrup, hvortil c. 2 Km. Gaarden ligger c. 7 Km. fra Odense. Nuværende Ejer: *Peder Hansen Pedersen*,

som købte Gaaden 25. Marts 1912, er født paa Galhøj i Søby Sogn paa Ærø 23. Juli 1884 og gift med *Kirstine Rasmussen*, født i Tommerup 5. Oktbr. 1887.

Matr.-Nr. 14a m. fl. af Højme. Hartkorn 6 Tdr. 1¼ Alb. Ejendomsskyld 40,000 Kr. Brandassurance for Hovedb. 7,020 Kr., for Avlsb. 13,781 Kr. Gaardens samlede Areal 65 Tdr. Ld., deraf Ager 63½, Have og Gaardsplads 1½. Agermarken drives i en 8 Marksdrift uden Brak, med 1 Roefgrøde og 2 Græsmarker. Jordens Bonitet er Lermuld paa Lerunderlag. Besætningen bestaar af 18 Malkekøer, 15 Stkr. Ungkvæg og Kalve, 1 Tyr, 5 Heste samt 2 Plage og Føl. Der holdes 6 Grisesøer, hvis Grise sælges. Kvægbesætningen, der er af rød dansk Race, vedligeholdes hovedsagelig ved eget Tillæg.

Dyregaard har ligesom det øvrige Højme By tidligere hørt under det fynske Rytterdistrikt, der ophævedes af Kong Frederik d. 5., hvorefter Fæstegaardene solgtes



Dyregaard.

ved Auktion 1764. Dyregaard kom under Christiansdal og er formentlig solgt derfra omkring 1842. Den ældst kendte Ejer er Hans Jensen, som formentlig købte Gaarden til fri Ejendom fra Christiansdal; han overdrog den til sine to Sønner, Hans Christian og Peder Hansen, af hvilke den førstnævnte senere overtog den som Ene ejer, og efter hans Død overtoges den af hans Søn, Dyrlæge Hans Peter Hansen; denne solgte 18. Juni 1891 Ejendommen til Knud Nielsen, af hvem den nuværende Ejer har købt.

Gaarden, der har Navn efter en af Markerne, ligger hyggeligt paa sin oprindelige Plads inde i Højme By. Terrænet over dens Marker er jævnt. Den anselige Hovedb. ligger i den s. Side af Gaardspladsen og er bygget 1893 i Grundmur med Skifertag. Avlsb. er opførte dels i Grundmur og dels i Bindingsværk med Straatage; N. for den egentlige Gaardplan ligger en stor Kornhjeml med Paptag.

Gedbjerggaard, Sanderum Sogn. Postforb. og St.: Holmstrup, hvortil c. 2 Km. Gaarden ligger c. 10 Km. fra Odense. Nuværende Ejer: *Hans Lorents Larsen*, som overtog Gaarden 1. Juni 1912, er født paa Løjtnantsgaarden 19. Novbr. 1885 og gift med *Anna Marie Larsen*, født paa Ejendommen 11. Febr. 1887.

Matr.-Nr. 3a m. fl. af Ravnebjerg. Hartkorn 6 Tdr. 1 Skp. 1½ Alb. Ejendomsskyld 39,000 Kr. Brandassurance for Hovedb. 10,000 Kr., for Avlsb. 17,300 Kr. Gaardens samlede Areal 54 Tdr. Ld., deraf Ager 46½, Mose ½, Skov 5, Have og Gaardsplads 2. Af Agermarken drives 44½ Td. Ld. i en 9 Marksdrift med Helbrak, 1 Roefgrøde og 3 Græsmarker; Resten henligger i vedvarende Græs i Indhegning. Jordens Bonitet er Lermuld paa Lerunderlag. Besætningen bestaar af 13 Malkekøer, 15 Stkr. Ungkvæg og Kalve, 1 Tyr, 4 Heste, 3 Plage og Føl samt 4 Faar. Sidste Aar solgtes c. 25 Fedesvin. Der holdes 7 Grisesøer, hvis Grise delvis sælges. Kvægbesætningen, der er af rød dansk Race, vedligeholdes hovedsagelig ved eget Tillæg.

Gedbjerggaard har tidligere hørt under det fynske Rytterdistrikt, der op-
hævedes af Kong Frederik d. 5., hvorefter Fæstegaardene solgtes ved Auktion 1764.
Den ældst kendte Ejer er Mads Nielsen, hvis Fader formentlig har købt Gaarden til
fri Ejendom; efter M. Nielsens Død overtoges Gaarden af hans Enke, Maren Anders-
datter, som 1835 giftede sig anden Gang med Lars Madsen; denne overdrog 15. Novbr.
1868 Ejendommen til sine to Sønner, Lars Larsen og Mads Larsen, af hvilke den først-
nævnte overtog den som Enejer 23. Jan. 1875; han skødede den 1912 til sin Svigersøn,
den nuværende Ejer.

Gaarden laa tidligere c. 20 M. længere mod S., men flyttedes c. 1883 til sin nu-
værende Plads. Markerne er samlede mod Ø. og V. over kuperet Terræn. Hovedb. ligger
i den ø. Side af Gaardspladsen og er bygget i Grundmur med Skifertag. Avlsb. er
ligeledes grundmurede, væsentligst med Straatage.

Skoven ligger i to Dele Ø. og V. for Gaarden og har Bestand af Bøg, Eg og Gran.

Ravnebjerg Vestergaard, Sanderum Sogn. Postforb. og St.: Holmstrup,
hvortil c. 2 Km. Gaarden ligger c. 10 Km. fra Odense. Nuværende Ejer: *Elias
Marinus Jensen*, som købte Gaarden 1. Juni 1911, er født i Helmosedal i Timring
Sogn, Ringkøbing Amt, 22. Oktbr. 1886 og gift med *Johanne Elisabeth Fugl*, født
i Øster Nordlunde i Maribo Amt 2. Juni 1882.

Matr.-Nr. 4a m. fl. af Ravnebjerg. Hartkorn 8 Tdr. 4 Skpr. 2 Fdkr. 1¼ Alb.
Ejendomsskyld 55,000 Kr. Brandassurance for Hovedb. 10,000 Kr., for Avlsb.
19,500 Kr. Gaardens samlede Areal 74 Tdr. Ld., deraf Ager 70, Skov 2, Have og
Gaardsplads 2. Agermarken drives i en 8 Marksdrift uden Brak, med 1½ Sukker-
roer ½ Foderroer og 2 Græsmarker. Jordens Bonitet er paa c. 4 à 5 Tdr. Ld. stærk
Lerjord, paa Resten Lermuld paa Lerunderlag. Besætningen bestaar af 24 Malke-
køer, 16 Stkr. Ungkvæg og Kalve, 2 Tyre, 5 Heste samt 4 Plage og Føl. Sidste
Aar solgtes c. 40 Fedesvin. Kvægbesætningen, der er af rød dansk Race, ved-
ligeholdes hovedsagelig ved eget Tillæg.

Ravnebjerg Vestergaard har tidligere hørt under det fynske Rytterdistrikt
og er formentlig solgt ved Auktion 1764 af Kong Frederik d. 5. De ældst kendte Ejere
er en Slægt, der skifter med Navnene Rasmus Mortensen og Morten Rasmussen, af
hvilke Morten Rasmussen 30. April 1865 overdrog Gaarden til sin Søn, Rasmus Mor-
tensen, som i 1900 solgte den til Niels Poulsen, af hvem den nuværende Ejer har købt.

Gaarden laa oprindeligt inde i Ravnebjerg By, men udflyttedes 1871 til sin nu-
værende Plads c. 300 M. V. for Byen. Hovedb. ligger i den s. Side af Gaardspladsen
og er bygget i Grundmur med en høj Frontespice med 2 Fags Kvist til den s. Facade
og med Skifertag. Avlsb. er samlede i een stor, grundmuret Bygning med Paptag; der
er Monierloft og Jernbjælker i Staldene; desuden findes nogle mindre Udhuse.

Skoven ligger i den nv. Mark i Bestand af Bøg og Eg.

Bihøjgaard, Sanderum Sogn. Postforb. og St.: Holmstrup, hvortil c. 2 Km.
Gaarden ligger c. 10 Km. fra Odense. Nuværende Ejer: *Rasmus Rasmussen*,
som overtog Gaarden 1. Septbr. 1889, er født paa Ejendommen 15. Decbr. 1857
og gift med *Karen Hansen*, født i Køng i Baag Herred 31. Juli 1872.

Matr.-Nr. 8 m. fl. af Ravnebjerg. Hartkorn 6 Tdr. 1 Skp. 2 Fdkr. 1½ Alb.
Ejendomsskyld 46,000 Kr. Brandassurance for Hovedb. 7,200 Kr., for Avlsb.
12,000 Kr. Gaardens samlede Areal 81 Tdr. Ld., deraf Ager 71, Mose 2, Skov 7,
Have og Gaardsplads 1. Agermarken drives i en 8 Marksdrift med Helbrak,
½ Foderroer ½ Ærtehavre og 3 Græsmarker. Jordens Bonitet er paa c. 6 à 7
Tdr. Ld. lettere Muld paa Grusunderlag, paa Resten Lermuld paa Lerunderlag.
Besætningen bestaar af 14 Malkekøer, 14 Stkr. Ungkvæg og Kalve, 1 Tyr, 5 Heste,
2 Plage og Føl samt 5 Faar. Sidste Aar solgtes 14 Fedesvin. Der holdes 2 Grise-
søer, hvis Grise delvis sælges. Kvægbesætningen, der er af rød dansk Race,
vedligeholdes hovedsagelig ved eget Tillæg.

Bihøjgaard hørte under det fynske Rytterdistrikt og solgtes ved Auktion 1764
til den daværende Fæster, Rasmus Hansen, for 999 Rdl. 1 Mk. 13 Sk.; efter Rasmus
Hansen overtoges den af Knud Rasmussen, formentlig hans Søn, som 1835 overdrog
den til Sønnen, Rasmus Knudsen, efter hvem Sønnen, den nuværende Ejer, overtog
den. Nævnte Rasmus Knudsen lever endnu (1913) 100 Aar gammel.

Gaarden ligger paa sin oprindelige Plads som den nordligste i Ravnebjerg By.
Hovedb. ligger i den v. Side af Gaardspladsen og er bygget 1912 i Grundmur med Cem-
mentstenstag. Avlsb. er væsentligst opførte i Bindingsværk med Straatage.

Skoven ligger umiddelbart Ø. for Gaarden i Bestand af Eg, Bøg og Gran.

Lykkenslund, Sanderum Sogn. Postforb. og St.: Holmstrup, hvortil c. 2 Km. Gaarden ligger c. 9 Km. fra Odense. Nuværende Ejer: *Rasmus Larsen*, som overtog Gaarden 1. Febr. 1910, er født i Bellinge 31. Maj 1877.

Matr.-Nr. 5a m. fl. af Ravnebjerg. Hartkorn 6 Tdr. 1 Fdkr. 2 $\frac{1}{2}$ Alb. Ejendoms-skyld 42,000 Kr. Brandassurance for Hovedb. 6,909 Kr., for Avlsb. 22,088 Kr. Gaardens samlede Areal 51 Tdr. Ld., deraf Ager 48 $\frac{1}{4}$, Mose $\frac{1}{4}$, Have og Gaards-plads 2. Af Agermarken drives 45 $\frac{1}{4}$ Td. Ld. i en 8 Marksdrift med Helbrak, $\frac{2}{3}$ Foderroer $\frac{1}{3}$ Staldfoder og 2 Græsmarker; Resten henligger i vedvarende Græs i Indhegning. Jordens Bonitet er Lermuld paa Lerunderlag. Besætningen bestaar af 14 Malkekøer, 12 Stkr. Ungkvæg og Kalve, 1 Tyr, 4 Heste, 2 Plage og Føl samt 1 Faar. Sidste Aar solgtes c. 25 Fedesvin. Der holdes 2 Grisesøer, hvis Grise delvis sælges. Kvægbesætningen, der er af rød dansk Race, vedlige-holdes hovedsagelig ved eget Tillæg.



Lykkenslund.

Lykkenslund har tidligere hørt under det fynske Rytterdistrikt, der ophævedes af Kong Frederik d. 5., hvorefter Fæstegaardene solgtes ved Auktion 1764. Gaarden her kom under Christiansdal, hvorfra Ladefoged Anders Hansen fra Dalumgaard købte den; han overdrog c. 1830 den til sin Søn, Rasmus Andersen, som 2. Novbr. 1867 overdrog den til Sønnen, Knud Rasmussen, efter hvem hans Søstersøn, den nuværende Ejer, overtog den.

Gaarden laa oprindelig inde i Ravnebjerg By, men udflyttedes 1859 til sin nuværende Plads c. 700 M. Ø. for Byen. Den ligger lavt i Terrænet, der over Markerne, som er samlede mod Ø. og V., er bølgeformet med jævn Stigning i N. Oprindelig var Ejendommen større, men i Begyndelsen af 1860 magelagdes den med den nuværende Ravnebjerg Vestergaard og udstykkedes, saaledes at der dannedes en tredje Gaard, Skovs-gaard. Hovedb. ligger i den s. Side af Gaardspladsen og er bygget i Bindingsværk med en tilbygget, grundmuret Karnap med høj Frontespice med 2 Fags Kvist med Skifertag, medens den øvrige Del af Bygningen har Straatag. Avlsb. er byggede dels i Grundmur og dels i Bindingsværk.

Ravnebjerg Søndergaard, Sanderum Sogn. Postforb. og St.: Holmstrup, hvortil c. 2 Km. Gaarden ligger c. 10 Km. fra Odense. Nuværende Ejer: Frøken *Karen Kirstine Andersen*, som overtog Gaarden 18. Febr. 1883, er født paa Ejendommen 10. Maj 1854.

Matr.-Nr. 2a m. fl. af Ravnebjerg. Hartkorn 5 Tdr. 7 Skpr. 1 Alb. Ejendoms-skyld 42,000 Kr. Brandassurance for Hovedb. 8,700 Kr., for Avlsb. 15,175 Kr. Gaardens samlede Areal 50 Tdr. Ld., deraf Ager 42 $\frac{1}{2}$, Mose $\frac{1}{2}$, Skov 5 $\frac{1}{2}$, Have og Gaardsplads 1 $\frac{1}{2}$. Gaarden drives af Ejerinden ved Bestyrer *Filip Rasmussen*,

født i Gammelmarken i Vissenbjerg Sogn 2. Jan. 1861; Stillingen tiltraadtes 1882. Af Agermarken drives 41 Tdr. Ld. i en 8 Marksdrift med Helbrak, 1 Roeafgrøde og 2 Græsmarker; Resten henligger i vedvarende Græs i Indhegning. Jordens Bonitet er Lermuld paa Lerunderlag. Besætningen bestaar af 14 Malkekøer, 12 Stkr. Ungkvæg og Kalve, 1 Tyr, 4 Heste, 2 Plage og Føl samt 2 Faar. Sidste Aar solgtes c. 20 Fedesvin. Der holdes 3 Grisesøer, hvis Grise delvis sælges. Kvægbesætningen, der er af rød dansk Race, vedligeholdes hovedsagelig ved eget Tillæg.



Ravnebjerg Søndergaard

Ravnebjerg Søndergaard har tidligere været Fæste under det fynske Rytterdistrikt, der ophævedes af Kong Frederik d. 5., hvorefter Fæstegaardene solgtes ved Auktion 1764. Den ældst kendte Ejer er den Mand, der købte Gaarden til fri Ejendom, og som skødte den til sin Datter, der giftede sig med Jørgen Christian Christensen, som efter hendes Død giftede sig anden Gang med Mette Kirstine Nielsdatter. Efter J. Chr. Christensen overtoges Gaarden 2. Juli 1852 af Svigersønnen, Anders Pedersen; han døde 1882, og efter Skiftet mellem Arvingerne overtog hans Datter, den nuværende Ejerinde, Gaarden.

Ravnebjerg Søndergaard ligger smukt paa sin oprindelige Plads som den sydligste i Byen. Den stilfulde Hovedb. ligger i den s. Side af Gaardspladsen og er bygget i 1912 af Grundmur med høje Frontespicer med 3 Fags Kvist til begge Facader og med Skifertag. Avlsb. er opførte dels i Grundmur og dels i Bindingsværk.

Skoven ligger c. 2 Km. V. for Gaarden op til H esbjerg Skov og har Bestand af Bøg og Eg.

Rasmindegaard, Dalum Sogn. Postforb. og St.: Hjallesø, hvortil c. 1 Km. Gaarden ligger c. 3¼ Km. fra Odense. Nuværende Ejer: *Jørgen Andersen*, som overtog Gaarden 1. Maj 1906, er født paa Lykkevold i Brahetrolleborg Sogn 14. Jan. 1869 og gift med *Marie Dorthea Simonsen*, født paa Ejendommen 7. Maj 1874.

Matr.-Nr. 6a m. fl. af Hjallesø. Hartkorn 6 Tdr. 4 Skpr. 2 Fdkr. 1¼ Alb. Ejendomsskyld 44,000 Kr. Brandassurance for Hovedb. 8,500 Kr., for Avlsb. 15,500 Kr. Gaardens samlede Areal 60 Tdr. Ld., deraf Ager 54, Mose 1, Skov 3, Have og Gaardsplads 2. Af Agermarken drives 52¼ Td. Ld. i en 7 Marksdrift med Halvbrak efter Græs, 1 Foderroeafgrøde, 3 Kornafgrøder og 2 Græsmarker; Resten henligger i vedvarende Græs i Indhegning. Jordens Bonitet er god, dyb Muld paa Lerunderlag. Besætningen bestaar af 16 Malkekøer, 14 Stkr. Ungkvæg

og Kalve, 2 Tyre, 5 Heste, 4 Plage og Føl samt 3 Faar. Sidste Aar solgtes 14 Fedesvin. Kvægbesætningen, der er af rød dansk Race, vedligeholdes ved eget Tillæg.

Rasmindegaard har ligesom de øvrige Gaarde i Hjallese tidligere hørt under det fynske Rytterdistrikt, der ophævedes af Kong Frederik d. 5., hvorefter Fæstegaardene solgtes ved offentlig Auktion 1764; Gaarden her kom derved under Christiansdal. Den ældst kendte Ejer er Rasmus Jensen, som 31. Decbr. 1839 købte Gaarden til fri Ejendom fra Christiansdal; 1. Maj 1863 skødede han den til sin Svigersøn, Hans Christian Simonsen, som atter 3. Febr. 1902 skødede den til sit eneste Barn, der 1906 blev gift med den nuværende Ejer.



Rasmindegaard.

Gaarden, der har Navn efter dens første Ejer, laa oprindelig inde i Hjallese By, men udflyttedes efter Brand c. 1845 til sin nuværende Plads c. 1 Km. N. for Byen. Den ligger lavt i Odense Aa Dalen, og dens Marker, der er samlede om den, er fuldstændig jævne. Den anselige Hovedb. ligger i den ø. Side af Gaardspladsen og er opført 1880 i Grundmur med høj Frontespice med 3 Fags Kvist til ø. Facade og med Skifertag. Avlsb. er byggede dels i Grundmur og dels i Bindingsværk med Straa- og Paptage.

Mosen ligger c. 3 Km. S. for Gaarden og er udlejet. Skoven ligger umiddelbart V. for Marken ved Hjallese Byskov og har Bestand af El og Eg med Hasselunderskov samt $\frac{1}{4}$ Td. Ld. Bøgeskov.

Davidsminde, Dalum Sogn. Postforb. og St.: Hjallese, hvortil c. 70 M. Gaarden ligger c. 4 Km. fra Odense. Nuværende Ejer: *Hans Nielsen Davidsen*, som overtog Gaarden 28. Maj 1873, er født paa Ejendommen 21. April 1850 og gift med *Ane Cathrine Christensen*, født paa Godhedsminde paa Hjallese Mark 2. Novbr. 1852.

Matr.-Nr. 9a m. fl. af Hjallese. Hartkorn 7 Tdr. 2 Skpr. 2 Fdkr. $1\frac{3}{4}$ Alb. Ejendomsskyld 45,000 Kr. Brandassurance for Hovedb. 6,175 Kr., for Avlsb. 11,405 Kr. Gaardens samlede Areal 60 Tdr. Ld., deraf Ager $54\frac{1}{2}$, Eng $2\frac{1}{2}$, Skov $1\frac{1}{2}$, Have og Gaardsplads $1\frac{1}{2}$. Af Agermarken drives $49\frac{1}{2}$ Td. Ld. i en 8 Marksdrift med Helbrak, $\frac{3}{4}$ Foderroer $\frac{1}{4}$ Cikorierødder, 4 Kornafgrøder og 2 Græsmarker; Resten henligger i fleraarigt Græs i Indhegninger. Jordens Bonitet er god, dyb Muld paa Lerunderlag. Besætningen bestaar af 14 Malkekøer, 7 Stkr. Ungkvæg og Kalve, 1 Tyr, 5 Heste, 3 Plage og Føl samt 2 Faar. Sidste Aar

solgtes 14 Fedesvin. Der holdes 5 Grisesøer, hvis Grise delvis sælges. Kvægbesætningen, der er af rød dansk Race, vedligeholdes hovedsagelig ved eget Tillæg.

David sminde har tidligere hørt under det fynske Rytterdistrikt og solgtes ved Auktion 1764 til Christiansdal. Den ældst kendte Fæster er Lars Madsen, i hvis Slægt Fæstet formentlig har været i mange Generationer. L. Madsen døde 1844, hvorefter Enken, Ane Cathrine Hansdatter, giftede sig anden Gang 1845 med David Nielsen fra Højby efter at have købt Gaarden til fri Ejendom for 4,000 Rbd. David Nielsen overdrog den 1873 til sin Søn, den nuværende Ejer.

Gaarden ligger paa sin oprindelige Plads midt i Hjallese By og er opført i sin nuværende Skikkelse 1850—59. Hovedb. ligger i den n. Side af Gaardspladsen og er bygget af Bindingsværk med Straatag. Avlsb. er ligeledes opførte i Bindingsværk med Straatage.

Engen ligger c. 2 Km. Ø. for Gaarden og er kultiveret og af jævn Beskaffenhed. Skoven ligger c. 1 Km. N. for Gaarden i Hjallese Byskov og har Bestand af Eg og Bøg med Hasselunderskov.

Juleagergaard, Dalum Sogn. Postforb. og St.: Hjallese, hvortil c. 70 M. Gaarden ligger c. 4 Km. fra Odense. Nuværende Ejer: *Hans Henrik Rasmussen*, som overtog Gaarden 13. Juni 1899, er født paa Lindegaard i Vullerslev 22. Juni 1866 og gift med *Kirstine Marie Andersen*, født i Kappendrup i Rolsted Sogn 8. Oktbr. 1868.

Matr.-Nr. 10a m. fl. af Hjallese. Hartkorn 6 Tdr. 6 Skpr. 2 Alb. Ejendoms-skyld 43,000 Kr. Brandassurance for Hovedb. 6,496 Kr., for Avlsb. 12,352 Kr. Gaardens samlede Areal 58 Tdr. Ld., deraf Ager 54, Eng 1½, Skov 1, Have og Gaardsplads 1½. Af Agermarken drives 53 Tdr. Ld. i en 8 Marksdrift med ½ Helbrak ½ Staldfoder og Turnips, ½ Foderroer ½ Cikorierødder, 4 Kornafgrøder og 2 Græsmarker; Resten henligger i vedvarende Græs i Indhegning. Jordens Bonitet er paa c. 20 Tdr. Ld. lettere Muld paa blandet Underlag af Ler og Grus, paa Resten god, dyb Muld paa Lerunderlag. Besætningen bestaar af 16 Malkekøer, 12 Stkr. Ungkvæg og Kalve, 2 Tyre, 5 Heste, 4 Plage og Føl samt 2 Faar. Sidste Aar solgtes c. 20 Fedesvin. Der holdes 4 Grisesøer, hvis Grise delvis sælges. Kvægbesætningen, der er af rød dansk Race, vedligeholdes hovedsagelig ved eget Tillæg.

Juleagergaard har tidligere hørt under det fynske Rytterdistrikt, som op-hævedes af Kong Frederik d. 5., hvorefter Fæstegaardene solgtes ved Auktion 1764; Gaarden her kom derved under Christiansdal. Den ældst kendte Fæster er Søren Nielsen, hvis Enke giftede sig anden Gang sidst i 1830erne med Søren Nielsen fra Aasum, der formentlig har købt Gaarden til fri Ejendom. Han overdrog 7. April 1876 Gaarden til sin Søn, Anders Sørensen, som 1898 solgte den til et Konsortium, af hvem den nuværende Ejer har købt den.

Gaarden ligger paa sin oprindelige Plads midt i Hjallese By, og er bygget i sin nuværende Skikkelse efter Brand 1902. Hovedb. ligger i den n. Side af Gaardspladsen og er bygget i Grundmur med en høj Frontespice med 2 Fags Kvist til den n. Facade og med Cementstenstag. Avlsb. er ligeledes grundmurede og har Pap- og Cementstenstage. 200 M. S. for Gaarden ligger en hollandsk Vindmølle, der kun benyttes til Gaardens eget Brug.

Engen ligger c. 2 Km. SØ. for Gaarden; den er kultiveret og af fortrinlig Beskaffenhed. Skoven ligger c. 1 Km. N. for Gaarden i Hjallese Byskov og har Bestand af Eg og Bøg med Hasselunderskov.

Fladegaard, Dalum Sogn. Postforb. og St.: Hjallese, hvortil c. 70 M. Gaarden ligger c. 4 Km. fra Odense. Nuværende Ejer: *Peder Rasmussen*, som overtog Gaarden 1. April 1880, er født paa Landmaalergaarden i Gummerup 4. Novbr. 1842 og gift med *Maren Kirstine Andersen*, født i Lørup i Ryslinge Sogn 10. Jan. 1860.

Matr.-Nr. 12a m. fl. af Hjallese. Hartkorn 5 Tdr. 6 Skpr. 2 Fdkr. ¼ Alb. Ejendomsskyld 35,000 Kr. Brandassurance for Hovedb. 7,000 Kr., for Avlsb. 15,000 Kr. Gaardens samlede Areal 45 Tdr. Ld., deraf Ager 40¼, Mose ¾, Skov 3, Have og Gaardsplads 1. Gaarden er bortforpagtet til Ejerens Brodersøn, *Rasmus Peder Rasmussen*, født i Højbjerg By 16. Septbr. 1883. Af Agermarken drives 38 Tdr. Ld. i en 7 Marksdrift uden Brak, med 1½ Foderroer (deraf 1 Td. Ld. med Cikorierødder) ¾ Vintersæd, 3 Kornafgrøder og 2 Græsmarker. Jordens

Bonitet er god, dyb Muld paa Lerunderlag. Besætningen bestaar af 14 Malkekøer, 8 Stkr. Ungkvæg og Kalve, 1 Tyr samt 4 Heste. Sidste Aar solgtes c. 20 Fedesvin. Der holdes 2 Grisesøer. Kvægbesætningen, der er af rød dansk Race, vedligeholdes hovedsagelig ved eget Tillæg.

Fladegaard har oprindelig hørt under det fynske Rytterdistrikt, der ophævedes af Kong Frederik d. 5., hvorefter Fæstegaardene 1764 solgtes ved Auktion. Gaarden her kom derved under Christiansdal og købtes til fri Ejendom 18. Decbr. 1841 af Lars Jensen, som havde overtaget Fæstet efter sin Fader, Jens Larsen. Efter Lars Jensen overtoges Gaarden af Datteren, Ane Cathrine Larsen, som havde faaet Skøde paa den 8. Marts 1877, og som samme Aar blev gift med den nuværende Ejer.

Gaarden ligger paa sin gamle Plads i den v. Side af Hjallesø By. Hovedb. ligger i den n. Side af Gaardspladsen og er bygget i Bindingsværk med Straatag. Avlsb. er byggede dels i Grundmur og dels i Bindingsværk og Brædder, alle med Straatage. De faste Maskiner drives ved Elektricitet fra Hjallesø Elektricitetsværk, der tillige leverer Lys til alle Bygningerne.

Skoven ligger c. 1 Km. N. for Gaarden; Bestanden er Eg, Popler og Gran med Underskov af Hassel og Ask.

Kastaniely, Dalum Sogn. Postforb. og St.: Hjallesø, hvortil c. $\frac{1}{2}$ Km. Gaarden ligger c. 5 Km. fra Odense. Nuværende Ejer: *Hans Jørgen Nielsen*, som overtog Gaarden 1. Novbr. 1895, er født paa Hestagergaard paa Brylle Mark 14. Septbr. 1862 og gift med *Kirstine Karoline Nielsen*, født i Thoderup By i Sørslev Sogn 12. Aug. 1868.

Matr.-Nr. 13a m. fl. af Hjallesø. Hartkorn 6 Tdr. 4 Skpr. 3 Fdkr. 1 Alb. Ejendomsskyld 42,000 Kr. Brandassurance for Hovedb. 8,000 Kr., for Avlsb. 15,800 Kr., for et Lejehus i Byen 1,680 Kr. Gaardens samlede Areal 66 Tdr. Ld., deraf Ager 57 $\frac{1}{2}$, Eng 1 $\frac{1}{2}$, Skov 3, Veje, Vandløb og Grusgrave 2, Have og Gaardsplads 2. Af Agermarken drives 53 $\frac{1}{2}$ Td. Ld. i en 9 Marksdrift med Helbrak, 1 Foderroefgrøde, 5 Kornafgrøder og 2 Græsmarker; Resten henligger i vedvarende Græs i Indhegninger. Jordens Bonitet er paa c. 10 Tdr. Ld. god Sandmuld paa Grus- og Lerunderlag, paa Resten god, dyb Muld paa Lerunderlag. Besætningen bestaar af 18 Malkekøer, 12 Stkr. Ungkvæg og Kalve, 1 Tyr, 5 Heste, 4 Plage og Føl samt 2 Faar. Sidste Aar solgtes c. 20 Fedesvin. Der holdes 3 Grisesøer, hvis Grise delvis sælges. Kvægbesætningen, der er af rød dansk Race, vedligeholdes ved eget Tillæg.

Kastaniely har tidligere hørt under det fynske Rytterdistrikt, som ophævedes af Kong Frederik d. 5., hvorefter Fæstegaardene solgtes ved Auktion 1764; Kastaniely kom derved under Christiansdal. Den ældst kendte Ejer er Jens Hansen, som havde Gaarden i 1839, og som 23. Decbr. 1878 overdrog den til sin Søn, Hans Jensen, der har solgt til den nuværende Ejer, der tidligere har været Mejeribestyrer i Skovby ved Bøge.

Gaarden ligger paa sin gamle Plads i den v. Del af Hjallesø By. Hovedb. ligger i den n. Side af Gaardspladsen og er bygget 1850 i Grundmur med Cementstenstag. Avlsb. er væsentligst opførte i Bindingsværk med Straatage.

Engen ligger i den s. Mark og er Natureng af jævn Beskaffenhed. Skoven ligger i to Dele i den v. Del af Marken og N. for Gaarden ved Hunderup Skov; den har Bestand dels af El med enkelte Bøge og dels af Bøg og Eg med Hasselunderskov.

Højgaard, Dalum Sogn. Postforb. og St.: Hjallesø, hvortil c. 1 $\frac{1}{2}$ Km. Tlf. 28 over Hjallesø Central. Gaarden ligger c. 6 Km. fra Odense. Nuværende Ejer: Sognefoged *Jacob Larsen*, som overtog Gaarden 25. Maj 1892, er født paa Ejendommen 20. Juli 1864 og gift med *Kristine Hansen*, født i Aarslev 10. Aug. 1868.

Matr.-Nr. 15a m. fl. af Hjallesø. Hartkorn 5 Tdr. 2 $\frac{1}{2}$ Alb. Ejendomsskyld 40,000 Kr. Brandassurance for Hovedb. 8,000 Kr., for Avlsb. 12,000 Kr. Gaardens samlede Areal 51 Tdr. Ld., deraf Ager 43 $\frac{1}{2}$, Eng 5, Skov 1 $\frac{1}{2}$, Have og Gaardsplads 1. Af Agermarken drives 41 $\frac{1}{2}$ Td. Ld. i en 7 Marksdrift uden Brak, med 1 Sukkerroefgrøde, 4 Kornafgrøder og 2 Græsmarker; Resten henligger i vedvarende Græs i Indhegning. Jordens Bonitet er paa c. 6 Tdr. Ld. gruset Muld paa blandet Ler- og Grusunderlag, paa Resten god, dyb Muld paa Lerunderlag.

Besætningen bestaar af 14 Malkekøer, 7 Heste, 2 Plage og Føl samt 2 Faar. Sidste Aar solgtes c. 50 Fedesvin. Kvægbesætningen, der er af rød dansk Race, vedligeholdes udelukkende ved Indkøb. Hele Kobesætningen malkefedes og omsættes to Gange aarlig.

Jacob Larsen er tillige Ejer af en Gaard i Stenløse, hvis Marker støder op til Gaarden.

Højgaard har tidligere hørt under det fynske Rytterdistrikt, som ophævedes af Kong Frederik d. 5., hvorefter Fæstegaardene solgtes ved Auktion 1764; Gaarden her kom derved under Christiansdal. Den ældst kendte Fæster er Lars Madsen, som havde Fæstet fra 1787; hans Søn, Jørgen Larsen, købte 1818 Gaarden til fri Ejendom, men magtede ikke Udbetalingen, hvorfor han gik tilbage som Fæster. I 1842 købte endelig J. Larsens Søn, Lars Jørgensen, den til fri Ejendom; han skødede den 1892 til sin Søn, den nuværende Ejer. Da Højgaard som ovenfor nævnt 1818 gik tilbage fra fri Ejendom til Fæste, fradroges c. 20 Tdr. Ld., men den nuværende Ejer har tilkøbt 18 Tdr. Ld. og lagt under Gaarden.

Højgaard ligger paa et lille Højdedrag i Odense Aa Dalen c. 1½ Km. NV. for Hjallesse By, hvorfra den 1905 udflyttedes. Dens Marker er samlede omkring den. Hovedb. ligger i den s. Side af Gaardspladsen og er bygget i Grundmur med en Frontespicé med 3 Fags Kvist til s. Facade. Avlsb. er ligeledes grundmurede.

Engen ligger c. 2 Km. N. for Gaarden og er kultiveret Eng af fortrinlig Beskaffenhed. Skoven ligger ved den v. Mark og har Bestand af El med Hasselunderskov.

Hjallesse Østergaard, Dalum Sogn. Postforb. og St.: Hjallesse, hvortil c. 1½ Km. Gaarden ligger c. 6 Km. fra Odense. Nuværende Ejer: *Niels Peter Nielsen*, som overtog Gaarden 11. Decbr. 1912, er født paa Ejendommen 1. Maj 1890.

Matr.-Nr. 18a m. fl. af Hjallesse. Hartkorn 7 Tdr. 4 Skpr. 1 Fdkr. 2½ Alb. Ejendomsskyld 45,000 Kr. Brandassurance for Hovedb. 9,000 Kr., for Avlsb. 14,000 Kr. Gaardens samlede Areal 60 Tdr. Ld., deraf Ager 52, Eng 1½, Skov 4½, Have og Gaardsplads 2. Agermarken drives i en 7 Marksdrift med Halvbrak efter Græs, 1 Foderroefgrøde (deraf dog 2 Tdr. Ld. med Sukkerroer), 3 Kornafgrøder og 2 Græsmarker. Jordens Bonitet er paa c. 4 Tdr. Ld. moseagtig Muld paa Lerunderlag, paa Resten god, dyb Muld paa Lerunderlag. Besætningen bestaar af 12 Malkekøer, 8 Stkr. Ungkvæg og Kalve, 1 Tyr, 4 Heste, 4 Plage og Føl samt 3 Faar. Sidste Aar solgtes 8 Fedesvin. Der holdes 4 Grisesøer, hvis Tillæg sælges som Maanedsgriise. Kvægbesætningen, der er af rød dansk Race, vedligeholdes hovedsagelig ved eget Tillæg.

Hjallesse Østergaard har tidligere hørt under det fynske Rytterdistrikt og kom efter dettes Ophævelse 1764 under Christiansdal. Den sidste Fæster er formentlig Rasmus Nielsen, hvis Navnetræk tilligemed hans Hustrus og Aarstallet 1837 findes paa et Stenrug i Gaarden; omkring 1837 maa Købet til fri Ejendom være sket. R. Nielsens Søn, Niels Rasmussen, døde ugift 1872, hvorefter Gaarden gik til Auktion og solgtes til Niels Henriksen, som 11. Decbr. 1894 skødede den til sin Søn, Rasmus Nielsen, efter hvis Død Sønnen, den nuværende Ejer, overtog den.

Gaarden ligger i Hjallesse Hestehave, der er opstaaet ved, at oprindelig 5 Gaarde udflyttedes fra Hjallesse By efter Brand 1780. Af den tilhørende Jord er 47 Tdr. Ld. samlet om Gaarden, medens 5 Tdr. Ld. ligger ved Skoven. Hovedb. ligger i den n. Side af Gaardspladsen og er bygget 1878 i Grundmur med Skifertag. Avlsb. er opførte dels i Bindingsværk og dels i Grundmur, alle med Straatage.

Engen ligger c. 1 Km. SØ. for Gaarden og er Natureng af jævn Beskaffenhed. Skoven ligger ved Engen og har Bestand af Eg og Ask med Hasselunderskov.

H. M. V. Hansens Gaard i Hjallesse, Dalum Sogn. Postforb. og St.: Hjallesse, hvortil c. 1½ Km. Gaarden ligger c. 6 Km. fra Odense. Nuværende Ejer: *Hans Marius Vilhelm Hansen*, som købte Gaarden 1. Septbr. 1912, er født paa Mosegaard i Ejby ved Odense 29. Marts 1873 og gift med *Anna Larsen*, født paa Avlskovgaard ved Odense 1. Septbr. 1880.

Matr.-Nr. 20a m. fl. af Hjallesse. Hartkorn 6 Tdr. 4 Skpr. 2 Fdkr. ¾ Alb. Ejendomsskyld 41,000 Kr. Brandassurance for Hovedb. 8,000 Kr., for Avlsb. 16,000 Kr. Gaardens samlede Areal 60½ Td. Ld., deraf Ager 52½, Eng 2, Skov 4½, Have og Gaardsplads 1½. Af Agermarken drives 51½ Td. Ld. i en

8 Marksdrift med delvis Brak, $1\frac{1}{4}$ Foderroer $\frac{3}{4}$ Staldfoder, 4 Kornafgrøder og 2 Græsmarker; i Driften benyttes 6 Tdr. Ld. til Frøavl af Hundegræs og $\frac{1}{2}$ Td. Ld. til Frøavl af Runkelroer. Resten henligger i vedvarende Græs i Indhegning. Jordens Bonitet er god, dyb Muld paa Lerunderlag. Besætningen bestaar af 20 Malkekøer, 10 Stkr. Ungkvæg og Kalve, 1 Tyr, 4 Heste samt 3 Plage og Føl. Sidste Aar solgtes c. 40 Fedesvin. Der holdes 6 Grisesøer, hvis Grise sælges. Kvægbesætningen, der er af rød dansk Race, vedligeholdes ved eget Tillæg.

Gaarden har hørt under det fynske Rytterdistrikt og kom ved dettes Ophævelse 1764 under Christiansdal. Den ældst kendte Ejer er Hans Jensen, efter hvem Sønnen, Peder Hansen, overtog den; efter hans Død overtoges den af Sønnen, Dyrnlæge Hans Peder Hansen, som 18. Juni 1891 solgte den til Knud Nielsen, af hvem den nuværende Ejer har købt.

Gaarden ligger i Hjallesse Hestehave i Odense Aa Dalen. Den ligger lavt i Terrænet, som over Markerne, der er samlede, er fuldstændig jævnt. Hovedb. ligger i den n. Side af Gaardspladsen og er bygget 1870 i Grundmur med Skifertag. Avlsb. er opførte dels i Bindingsværk og dels i Grundmur samt Brædder med Pap- og Straatage.

Engen ligger c. 1 Km. SØ. for Gaarden og er kultiveret og af fortrinlig Beskaffenhed. Skoven ligger c. $\frac{1}{4}$ Km. Ø. for Gaarden og har Bestand af Bøg, El og Eg med Hasselunderskov.

Ny Hjallesegaard, Dalum Sogn. Postforb. og St.: Hjallesse, hvortil c. 2 Km. Tlf. 37 over Hjallesse Central. Gaarden ligger c. $6\frac{1}{2}$ Km. fra Odense. Nuværende Ejer: Landbrugskandidat *Christian Kjær-Nielsen*, som købte Gaarden i Juni 1912, er født i Tilsted ved Thisted 18. Febr. 1873 og gift med *Anna Hansen*, født i Odense 10. Maj 1890.

Matr.-Nr. 11a m. fl. af Hjallesse. Hartkorn 5 Tdr. 1 Skp. 2 Fdkr. $1\frac{1}{4}$ Alb. Ejendomsskyld 40,000 Kr. Brandassurance for Hovedb. 7,000 Kr., for Avlsb. 11,000 Kr. Gaardens samlede Areal 40 Tdr. Ld., deraf Ager $38\frac{1}{2}$, Have og Gaardsplads $1\frac{1}{2}$. Agermarken drives i fri Drift. Jordens Bonitet er god, dyb Muld paa Lerunderlag. Besætningen bestaar af 11 Malkekøer, 6 Stkr. Ungkvæg og Kalve, 5 Heste samt 2 Plage og Føl. Kvægbesætningen er af rød dansk Race.

Ny Hjallesegaards Jorder er købte 1909 fra Hjallesegaard, og Bygningerne opførte samme Aar af den forrige Ejer, R. M. Rasmussen.

Gaarden ligger smukt c. 1 Km. SV. for Hjallesse By paa et lille Højdedrag, der falder jævnt ned mod Odense Aa Dalen. Markerne er samlede om den over jævnt Terræn med Fald mod Ø. Hovedb. ligger i den v. Side af Gaardspladsen og er bygget i Grundmur med høj Frontespice med 1 Fags Kvist til v. Facade og med frembygget Karnap under Frontespicen; den er tækket med Cementsten. Avlsb. er ligeledes grundmurede. I Kostalden er der Jernbjælker og Hvælvinger. De faste Maskiner drives ved Elektricitet fra Hjallesse Elektricitetsværk, der ligeledes leverer Lys til alle Bygningerne.

Borregaard, Brændekilde Sogn. Postforb. og St.: Holmstrup, hvortil c. 2 Km. Gaarden ligger c. 10 Km. fra Odense. Nuværende Ejer: *Hans Chr. Hansen Kildemose*, som overtog Gaarden 21. Novbr. 1870, er født paa Kildemose i Bellinge Sogn 20. Septbr. 1838 og gift med *Sophie Rasmussen*, født i Nørre Søby 21. Septbr. 1839.

Matr.-Nr. 13a m. fl. af Brændekilde. Hartkorn 6 Tdr. 4 Skpr. 1 Fdkr. $1\frac{1}{4}$ Alb. Ejendomsskyld 38,000 Kr. Brandassurance for Hovedb. 7,224 Kr., for Avlsb. 16,054 Kr. Gaardens samlede Areal 65 Tdr. Ld., deraf Ager $57\frac{1}{2}$, Eng 4, Skov 2, Have og Gaardsplads $1\frac{1}{2}$. Af Agermarken drives $56\frac{1}{2}$ Td. Ld. i en 8 Marksdrift med Helbrak, $\frac{2}{3}$ Foderroer $\frac{1}{3}$ Byg, 2 Græsmarker; Resten henligger i vedvarende Græs i Indhegning. Jordens Bonitet er paa c. 20 Tdr. Ld. lettere Muld paa blandet Underlag af Ler og Grus, paa Resten Lermuld paa Lerunderlag. Besætningen bestaar af 16 Malkekøer, 10 Stkr. Ungkvæg og Kalve, 1 Tyr, 4 Heste, 3 Plage og Føl samt 3 Faar. Sidste Aar solgtes c. 20 Fedesvin. Kvægbesætningen, der er af rød dansk Race, vedligeholdes ved eget Tillæg.

Borregaard har tidligere hørt under det fynske Rytterdistrikt og kom ved dettes Ophævelse 1764 under Marienlund, hvorfra det formentlig solgtes til fri Ejendom omkring 1802. Den ældst kendte Ejer er Lars Rasmussen, som købte til fri Ejendom. Han overdrog den 7. Septbr. 1843 til sin Søn, Rasmus Christian Larsen, hvis Datter,

Maren Rasmussen, blev gift med den nuværende Ejer, som efter hendes Død 1877 giftede sig anden Gang med sin nulevende Hustru.

Gaarden laa oprindelig ud til Sognevejen i den v. Side af Haven, men flyttedes til sin nuværende Plads 1842 og opførtes der i sin nuværende Skikkelse. Hovedb. er opført i Grundmur med Straatag, og Avlsb. er væsentligst byggede i Bindingsværk med Straatage. De faste Maskiner drives ved Elektricitet fra Byens Elektricitetsværk, der tillige leverer Lys til alle Bygningerne.

Engen ligger c. 1 Km. V. for Gaarden og er Overrislingseng af god Beskaffenhed. Skoven ligger ved Engen i Forbindelse med Brændekilde Byskov og har Bestand af Bøg, Eg og Gran.

Skovlykkegaard, Brændekilde Sogn. Postforb. og St.: Holmstrup, hvortil c. 2 Km. Gaarden ligger c. 10 Km. fra Odense. Nuværende Ejer: Enkefru *Anne Marie Jørgensen*, f. *Jørgensen*, som overtog Gaarden 25. Aug. 1891, er født paa Krybily, Render Mark, 18. Decbr. 1856 og var gift med *Christen Jørgensen*, født paa Odenseholm 3. Maj 1856, død 25. Aug. 1891.



Skovlykkegaard.

Matr.-Nr. 10a m. fl. af Brændekilde. Hartkorn 8 Tdr. 1¼ Alb. Ejendoms-skyld 41,000 Kr. Brandassurance for Hovedb. 4,950 Kr., for Avlsb. 12,930 Kr. Gaardens samlede Areal 80 Tdr. Ld., deraf Ager 63, Eng 10, Skov 5, Have og Gaardsplads 2. Gaarden drives af Ejerinden ved Bestyrer *Jens Peder Larsen*, født i Hækkebølle 25. Novbr. 1871; Stillingen tiltraadtes 1. Maj 1906. Agermarken drives i en 8 Marksdrift med Helbrak, 1 Foderroefafgrøde og 2 Græsmarker. Jordens Bonitet er dels Lermuld paa Lerunderlag, dels lettere, gruset Muld paa Grusunderlag. Besætningen bestaar af 18 Malkekøer, 14 Stkr. Ungkvæg og Kalve, 1 Tyr, 5 Heste, 3 Plage og Føl samt 2 Faar. Sidste Aar solgtes 22 Fedesvin. Kvægbesætningen, der er af rød dansk Race, vedligeholdes hovedsagelig ved eget Tillæg.

Skovlykkegaard har hørt under det fynske Rytterdistrikt, som ophævedes 1764. Den ældst kendte Ejer er Niels Jensen, som købte Gaarden til fri Ejendom fra Marienlund Gods, under hvilket Gaarden var kommet efter Rytterdistriktets Ophævelse. 27. Novbr. 1845 overdrog N. Jensen Gaarden til sin Søn, Jens Nielsen, som testamenterede den til sin Søsterdatters Søn, Christen Jørgensen, som overtog den i 1883; ved Chr. Jørgensens Død overtoges den af hans Enke, den nuværende Ejerinde.

Gaarden ligger meget hyggeligt paa sin oprindelige Plads vestligst i Brændekilde By; den har sit Navn efter en af Markerne. Hovedb. ligger i den s. Side af Gaardspladsen og er bygget i Bindingsværk med udbygget Karnap med høj Kvist til den s. Facade og med Straatag. Avlsb. er ligeledes opførte i Bindingsværk med Straatage. I Fortsættelse af ø. Længe ligger et grundmuret Hus, oprindelig Aftægtshus, nu Bolig for Bestyreren.

Engen ligger i fem Dele spredt i Marken; den er Natureng af jævn Beskaffenhed og benyttes væsentlig til Afgræsning. Skoven begynder umiddelbart N. for Gaarden og strækker sig mod V.; den har Bestand af Bøg, Ask, Eg og El med Hasselunderskov.

Brændekilde Præstegaard, Brændekilde Sogn. Postforb. og St.: Holmstrup, hvortil c. 2 Km. Gaarden ligger c. 10 Km. fra Odense. Nuværende Beneficiarius: Provst *Jens Tang Bollerup*, som overtog Embedet 18. Jan. 1912, er født paa Bollerupgaard i Ringkøbing Amt 30. Septbr. 1865 og gift med *Edel Agnes Sørensen Bergh*, født i København 25. Jan. 1868.

Matr.-Nr. 1a m. fl. af Brændekilde. Hartkorn 9 Tdr. 4 Skpr. 1 Alb. Ejendoms-skyld 48,000 Kr. Brandassurance for Hovedb. 12,000 Kr., for Avlsb. 16,000 Kr. Gaardens samlede Areal 91¼ Td. Ld., deraf Ager 78½, Eng 6, Skov 2, Veje 1¼, Have og Gaardsplads 3. Af Gaarden er 64 Tdr. Ld. bortforpagtet til Brødrene *Hans Kildemoes* til Drigstrupgaard og Sognefoged *Niels Kildemoes* af Bellinge og 20¼ Td. Ld. til *Niels Stribs Enke*, Brændekilde Mark. Skoven, Have og Gaardsplads, 1 Td. Ld. Eng og 1 Td. Ld. Ager er forbeholdt af Provsten. Af Agermarken drives 59 Tdr. Ld. i en 7 Marksdrift, hvoraf ³/₇ dyrkes skiftevis med Rug, Roer og Byg; de ⁴/₇ ligger i vedvarende Græs i Indhegninger. Jordens Bonitet er lettere Muld paa blandet Underlag af Ler og Grus. Besætningen bestaar af 14 Malkekøer, 17 Stkr. Ungkvæg og Kalve. Der holdes 12 Grisesøer, hvis Tillæg sælges som Maanedsgrise. Kvægbesætningen, der er af rød dansk Race, vedligeholdes ved Indkøb. Hele Kobesætningen malkefedes. Ungkvæget sælges dels som Kælvekvier og dels som Fedekvæg.

Brændekilde Præstegaard har en meget hyggelig Beliggenhed, omgivet af Have og Plantninger; Terrænet over dens Marker er jævnt.

Hovedb. er grundmuret med høje Frontespicer med 3 Fags Kvist til begge Facader og med Tegtag. Ø. for denne i en Afstand af 25 M. ligger en grundmuret Forpagterbolig med Tegtag; den benyttes nu til Fodermesterbolig. Avlsb. ligger mod S. og er byggede dels i Grundmur og dels i Bindingsværk, væsentlig med Straatage. De faste Maskiner drives ved Elektricitet fra Byens Elektricitetsværk, der tillige leverer Lys til alle Gaardens Bygninger.

Til Ejendommen hører to jordløse Arvefæstehuse, som ligger umiddelbart N. for Gaarden.

Skovhøjgaard, Stenløse Sogn. Postforb. og St.: St. Clemens, hvortil c. ½ Km. Gaarden ligger c. 7 Km. fra Odense. Nuværende Ejer: *Peder Ove Johansen*, som overtog Gaarden 1. April 1909, er født i Rolsted i Rønninge Sogn 1. Septbr. 1878 og gift med *Christine Rasmine Andersen*, født paa Bolbrogaard 25. Maj 1882.

Matr.-Nr. 7a m. fl. af Stenløse. Hartkorn 5 Tdr. 7 Skpr. 1 Fdkr. 1¼ Alb. Ejendomsskyld 36,000 Kr. Brandassurance for Hovedb. 6,300 Kr., for Avlsb. 15,325 Kr., for et Daglejerhus 2,100 Kr. Gaardens samlede Areal 51 Tdr. Ld., deraf Ager 46½, Skov 3, Have og Gaardsplads 1¼. Af Agermarken drives 41½ Td. Ld. i en 8 Marksdrift med Helbrak, 1 Foderroeafgrøde, 4 Kornafgrøder og 2 Græsmarker; Resten henligger i vedvarende Græs i Indhegninger. Jordens Bonitet er paa c. 6 Tdr. Ld. lettere Muld paa blandet Underlag af Ler og Grus, paa Resten god, dyb Muld paa Lerunderlag. Besætningen bestaar af 14 Malkekøer, 16 Stkr. Ungkvæg og Kalve, 1 Tyr, 4 Heste, 2 Plage og Føl samt 2 Faar. Sidste Aar solgtes c. 10 Fedesvin. Der holdes 8 Grisesøer, hvis Tillæg sælges som Maanedsgrise. Kvægbesætningen, der er af rød dansk Race, vedligeholdes ved eget Tillæg.

Skovhøjgaard har tidligere hørt under det fynske Rytterdistrikt, som 1764 ophævedes af Kong Frederik d. 5., hvorefter Gaarden her kom under Bramstrup, hvorfra den solgtes til fri Ejendom i 1780erne. Den ældst kendte Ejer er Knud Jørgen Pedersen, som fik Gaarden c. 1844 ved Giftermaal med Enken efter den forrige Ejer. I 1884 solgte han den til Christian Johansen, efter hvem Sønnen, den nuværende Ejer, har overtaget den.

Gaarden laa tidligere umiddelbart S. for Stenløse Kirke, men udflyttedes 1895 til sin nuværende Plads c. ½ Km. SV. for Kirken. Hovedb. ligger i den s. Side af Gaardspladsen og er bygget i Grundmur med Skifertag. Avlsb. er grundmurede med Straatage.

Skoven ligger c. $\frac{1}{2}$ Km. N. for Gaarden sammen med Stenløse Byskov og har Bestand af Bøg og Eg med Hasselunderskov.

Lundsgaard, Stenløse Sogn. Postforb. og St.: St. Clemens, hvortil c. 1 Km. Tlf. 29 over Hjalles Central. Gaarden ligger c. 7 Km. fra Odense. Nuværende Ejer: *Jørgen Jørgensen*, som købte Gaarden 1. April 1912, er født paa Helnæsgaard i Baag Herred 10. Juni 1868 og gift med *Hanne Larsen Storm*, født i Helnæs 18. Juni 1870.

Matr.-Nr. 6a m. fl. af Stenløse. Hartkorn 8 Tdr. 1 Skp. 1 Fdkr. $1\frac{1}{2}$ Alb. Ejendomsskyld 46,500 Kr. Brandassurance for Hovedb. 5,500 Kr., for Avlsb. 15,554 Kr. Gaardens samlede Areal 66 Tdr. Ld., deraf Ager 62, Skov 2, Have og Gaardsplads 2. Af Agermarken drives $56\frac{1}{2}$ Td. Ld. i en 8 Marksdrift uden Brak, med $1\frac{1}{4}$ Foderroer $\frac{3}{4}$ Ærter og Frøavl af Runkelroer, 1 Kartoffelafgrøde



Lundsgaard.

og Cikorierødder, 4 Kornafgrøder og 1 Græsmark. Af Resten henligger 2 Tdr. Ld. med Lucerne og $3\frac{1}{2}$ Td. Ld. i vedvarende Græs. Jordens Bonitet er god, dyb Muld paa Lerunderlag. Besætningen bestaar af 18 Malkekøer, 16 Stkr. Ungkvæg og Kalve, 2 Tyre, 5 Heste, 4 Plage og Føl samt 1 Faar. Sidste Aar solgtes c. 45 Fedesvin. Der holdes 4 Grisesøer. Kvægbesætningen, der er af rød dansk Race, vedligeholdes hovedsagelig ved eget Tillæg.

Lundsgaard har tidligere hørt under det fynske Rytterdistrikt, som ophævedes 1764 af Kong Frederik d. 5., hvorefter Gaarden her kom under Bramstrup. I Begyndelsen af 1830erne ejede Hans Jensen en Gaard her paa Stedet, og senere købte han en anden Gaard til fri Ejendom og lagde Gaardene sammen, hvorved den nuværende Gaard opstod. Han testamenterede i 1850erne Ejendommen til Mette Kirstine Nielsen, som 30. Maj 1872 blev gift med Niels Jensen fra Sønder Broby, som havde tjent paa Ejendommen som Avlskarl siden 1860. Han overtog ved sit Giftermaal Gaarden og solgte den 1904 til Hans Sørensen fra Hjalles, som 1907 atter solgte til Lanng; denne solgte i 1910 til Christian Hansen, af hvem Niels Mortensen købte 1911 for 1912 atter at sælge den til den nuværende Ejer.

Gaarden ligger paa sin oprindelige Plads midt imellem Stenløse og Vullerslev Byer. Markerne er samlede omkring den over jævnt Terræn med jævn Stigning mod S. Bygningerne er opførte dels i Grundmur og dels i Bindingsværk, alle med Straatage.

Skoven ligger c. $\frac{1}{2}$ Km. N. for Gaarden i Bestand af Eg med Hasselunderskov.

Birketved, Stenløse Sogn. Postforb. og St.: Hjallesø, hvortil c. 3¼ Km. Gaarden ligger c. 7¼ Km. fra Odense. Nuværende Ejer: *Anders Jakob Marius Nielsen*, som overtog Gaarden 1. Jan. 1910, er født paa Ejendommen 14. Novbr. 1883.

Matr.-Nr. 4 m. fl. af Vullerslev. Hartkorn 6 Tdr. 7 Skpr. 1 Fdkr. Ejendoms-skyld 40,000 Kr. Brandassurance for Hovedb. 6,000 Kr., for Avlsb. 10,000 Kr. Gaardens samlede Areal 59 Tdr. Ld., deraf Ager 46¼, Eng 8, Skov ½, Grusgrav 1¼, Have og Gaardsplads 2. Af Agermarken drives 45¼ Td. Ld. i en 7 Marksdrift med Halvbrak efter Staldfoder, 1 Foderroefgrøde, 3 Kornafgrøder og 2 Græsmarker; Resten henligger i vedvarende Græs i Indhegning. Jordens Bonitet er paa c. 7 Tdr. Ld. lettere Muld paa Grusunderlag, paa Resten god, dyb Muld paa Lerunderlag. Besætningen bestaar af 13 Malkekøer, 12 Stkr. Ungkvæg og Kalve, 1 Tyr, 4 Heste samt 2 Plage og Føl. Sidste Aar solgtes c. 30 Fedesvin. Der holdes 4 Grisesøer. Kvægbesætningen, der er af rød dansk Race, vedligeholdes ved eget Tillæg.



Birketved.

Birketved har tidligere hørt under det fynske Rytterdistrikt, der 1764 ophævedes af Kong Frederik d. 5., hvorefter Gaarden her kom under Bramstrup. Den ældst kendte Ejer er *Anders Jacobsen*, som fik Ejendommen 28. Juli 1832 ved Giftermaal med Datteren af den forrige Ejer. Efter ham overtog Svigersønnen, *Jens Nielsen*, 24. Juni 1883; efter hans Død 1901 skødede hans Enke den 1910 til sin Søn, den nuværende Ejer.

Gaarden ligger meget hyggeligt paa sin oprindelige Plads i den v. Side af Vullerslev By. Markerne ligger i to Dele V. og NØ. for Byen over jævnt Terræn. Hovedb. ligger i den ø. Side af Gaardspladsen og er bygget i Bindingsværk med Straatag. Avlsb. er opførte dels i Grundmur og dels i Bindingsværk med Straatage. S. for den egentlige Gaardplan ligger en lukket Trælade med Bølgebliktag.

Engen ligger i to Dele mod S. og Ø. og er Natureng af fortrinlig Beskaffenhed. Skoven ligger i den v. Mark og har Bestand af Bøg, El, Ask og Gran.

Vangeledgaard, Stenløse Sogn. Postforb. og St.: St. Clemens, hvortil c. 2 Km. Gaarden ligger c. 7½ Km. fra Odense. Nuværende Ejer: *Knud Rasmussen*, som overtog Gaarden 29. Jan. 1902, er født paa Bøgehøj i Sønder Næraa 30. Novbr. 1877 og gift med *Louise Josephine Jensen*, født paa Christiansminde ved Odense 16. Aug. 1883.

Matr.-Nr. 12a m. fl. af Stenløse. Hartkorn 8 Tdr. 2 Skpr. 1¼ Alb. Ejendoms-skyld 49,000 Kr. Brandassurance for Hovedb. 6,475 Kr., for Avlsb. 21,725 Kr.

Gaardens samlede Areal 70 Tdr. Ld., deraf Ager 63½, Eng 1, Mose 1½, Skov 2, Have og Gaardsplads 2. Af Agermarken drives 60½ Td. Ld. i en 8 Marksdrift med Halvbrak efter Græs, 1 Sukkerroefgrøde, 5 Kornafgrøder og 2 Græsmarker; Resten henligger i vedvarende Græs i Indhegninger. Jordens Bonitet er paa de 3 Tdr. Ld. tynd Muld paa Kalkunderlag, paa Resten god, dyb Muld paa Lerunderlag. Besætningen bestaar af 2 Malkekøer, 6 Heste samt 4 Plage og Føl. Der holdes 3 Grisesøer. Al Fouragen sælges, og der indkøbes en Del Kunstgødning.

V a n g e l e d g a a r d hørte tidligere under det fynske Rytterdistrikt, som ophævedes af Kong Frederik d. 5., hvorefter Gaarden her kom under Baroniet Holstenshus. Den ældst kendte Fæster er Sognefoged Jens Rasmussen, som 24. Juni 1847 købte Gaarden til fri Ejendom; han skødede den senere til sin Søn, Peder Christian Jensen, efter hvis Død 19. Febr. 1876 Enken, Ane Marie, f. Nielsen, overtog den. Hun giftede sig 1877 anden Gang med Simon Jørgensen fra Højbygaard, hvis Datter, Marie Nicoline Jørgensen, 1899 giftede sig med den nuværende Ejer, som derefter forpagtede Gaarden, indtil han 1902 overtog den.

Gaarden laa oprindelig midt i Stenløse By, men udflyttedes til sin nuværende Plads 1 Km. S. for Byen i 1905. Hovedb. ligger i den s. Side af Gaardspladsen og er opført i Grundmur med Cementstenstag. Avlsb. er byggede i cementeret Grundmur med Cementstenstage.

Engen ligger c. 2 Km. N. for Gaarden sammen med de 3 Tdr. Ld. vedvarende Græs og er Natureng af jævn Beskaffenhed. Mosen, der ligger c. 8 Km. fra Gaarden, benyttes til Tørveskær til Gaardens eget Forbrug. Skoven ligger sammen med Stenløse Byskov og har Bestand af Ask med Hasselunderskov.

Dyndgaard, Stenløse Sogn. Postforb. og St.: Hjallesø, hvortil c. 3¼ Km. Gaarden ligger c. 7¼ Km. fra Odense. Nuværende Ejer: *Peder Hansen*, som overtog Gaarden 1. April 1891, er født paa Tofteslund 6. April 1859 og gift med *Marie Kirstine Pedersen*, født paa Ejendommen 20. Juli 1857.

Matr.-Nr. 7a m. fl. af Vullerslev. Hartkorn 6 Tdr. 4 Skpr. ¼ Alb. Ejendoms-skyld 40,000 Kr. Brandassurance for Hovedb. 7,550 Kr., for Avlsb. 16,100 Kr. Gaardens samlede Areal 56 Tdr. Ld., deraf Ager 51½, Eng 3, Have og Gaardsplads 1½. Agermarken drives i en 7 Marksdrift uden Brak, med ¼ Foderroer (deraf 1½ Td. Ld. med Cikorieødder) ¼ Staldfoder, 4 Kornafgrøder og 2 Græsmarker. Jordens Bonitet er paa 14 Tdr. Ld. lettere Muld paa Lerunderlag, paa Resten god, dyb Muld paa Lerunderlag. Besætningen bestaar af 12 Malkekøer, 12 Stkr. Ungkvæg og Kalve, 1 Tyr, 5 Heste, 3 Plage og Føl samt 2 Faar. Sidste Aar solgtes c. 10 Fedesvin. Der holdes 3 Grisesøer. Kvægbesætningen, der er af rød dansk Race, vedligeholdes hovedsagelig ved eget Tillæg.

D y n d g a a r d hørte tidligere hørt under det fynske Rytterdistrikt, som 1764 ophævedes af Kong Frederik d. 5., hvorefter Gaarden her kom under Bramstrup. Den ældst kendte Ejer er Hans Hansen, i hvis Slægt Gaarden formentlig har været i mange Generationer. H. Hansens Datter blev 1857 gift med Peder Klausen fra Højby, som 1891 overdrog Gaarden til sin Svigersøn, den nuværende Ejer.

Gaarden ligger paa sin gamle Plads, men opbyggedes 1866 i sin nuværende Skikkelse. Markerne ligger i to Dele N. for Gaarden og V. for Byen over ganske jævnt Terræn. Hovedb. ligger i den n. Side af Gaardspladsen og er bygget i Grundmur med Skifertag. Avlsb. er opførte i Bindingsværk med Tage af Straa.

Engen ligger i to Dele, 1 Td. Ld. umiddelbart S. for Gaarden og 2 Tdr. Ld. c. 1 Km. N. for samme i det store Engdrag ved Lindved Aa.

Jens Sørensens Gaard i Vullerslev, Stenløse Sogn. Postforb. og St.: Hjallesø, hvortil c. 3¼ Km. Gaarden ligger c. 7 Km. fra Odense. Den nuværende Ejer er Sognefoged *Jens Sørensen*.

Matr.-Nr. 11 m. fl. af af Vullerslev. Hartkorn 6 Tdr. 4 Skpr. 1 Fdkr. 1¼ Alb. Ejendomsskyld 40,000 Kr.

Gaarden har ligesom det øvrige af Vullerslev By hørt under det fynske Rytterdistrikt, og den kom ved dettes Ophævelse 1764 under Bramstrup.

Lindegaard, Stenløse Sogn. Postforb. og St.: Hjallesø, hvortil c. 3¼ Km. Gaarden ligger c. 7¼ Km. fra Odense. Nuværende Ejer: *Lars Peder Rasmussen*, som overtog Gaarden 3. Maj 1904, er født paa Ejendommen 19. Juli 1861 og

gift med *Maren Hansen*, født i Boltinggaard Skov paa Ringe Mark 29. Jan. 1877.

Matr.-Nr. 13a, 12a m. fl. af Vullerslev. Hartkorn 8 Tdr. 7 Skpr. 2 Alb. Ejendomsskyld 50,000 Kr. Brandassurance for Hovedb. 7,300 Kr., for Avlsb. 16,375 Kr. Gaardens samlede Areal 70 Tdr. Ld., deraf Ager 62, Eng 6, Skov $\frac{1}{2}$, Have og Gaardsplads $1\frac{1}{2}$. Af Agermarken drives 61 Tdr. Ld. i en 8 Marksdrift med Helbrak, $\frac{2}{3}$ Foderroer $\frac{1}{3}$ Havre, $3\frac{2}{3}$ Kornafgrøde og 2 $\frac{1}{3}$ Græs. Jordens Bonitet er god, dyb Muld paa Lerunderlag. Besætningen bestaar af 17 Malkekøer, 16 Stkr. Ungkvæg og Kalve, 2 Tyre, 5 Heste samt 4 Plage og Føl. Sidste Aar solgtes c. 20 Fedesvin. Der holdes 2 Grisesøer. Kvægbesætningen, der er af rød dansk Race, vedligeholdes ved eget Tillæg.

Lindegaard har tidligere hørt under det fynske Rytterdistrikt, der ophævedes 1764 af Kong Frederik d. 5., hvorefter Gaarden her kom under Bramstrup. Den ældst kendte Ejer er Rasmus Jørgensen, som 7. Septbr. 1832 maatte gaa fra Ejendommen, fordi han, ligesom de øvrige Fæstere i Vullerslev, ikke havde faaet afskrevet den Del af Købesummen, han havde betalt kontant til Bramstrup, og som Følge heraf blev han nødt til at betale to Gange, hvis han vilde beholde Ejendommen. 11. Febr. 1835 solgtes



Lindegaard.

Gaarden derefter til Lars Pedersen fra Højby for 4,000 Rbd.; da han var barnløs, testamenterede han 20. Febr. 1851 Lindegaard til sin Plejedatter, Karen Kirstine Jørgensen, som 14. Febr. 1857 blev gift med Rasmus Pedersen fra Nabogaarden Tofteslund, som bestyrede Ejendommen, indtil han 7. Juli 1870 fik Skøde paa den; han overdrog den i 1904 til sin Søn, den nuværende Ejer.

Gaarden ligger meget hyggeligt i den ø. Side af Vullerslev By, omgivet af betydelige Plantninger. Den forrige Ejer købte 4. Juni 1884 i Kompagni med en Nabo en Nabogaard, hvis Areal de to Købere delte og lagde under deres Ejendomme. Gaardens Marker ligger samlede c. $\frac{1}{4}$ Km. mod N. — Hovedb. ligger i den n. Side af Gaardspladsen og er opført i Grundmur med Cementstenstag, og Avlsb. er byggede af Bindingsværk med Straatage; V. for den egentlige Gaardplan ligger en grundmuret Svinstald med Cementstenstag.

Engen ligger c. 100 M. S. for Gaarden og er Natureng af god Beskaffenhed. Skoven ligger i den n. Mark og har Bestand af Ask og El med Hasselunderskov.

Kvægbesætningen, der er en gammel Stamme paa Gaarden, er flere Gange højt præmieret, og der sælges aarlig Tillægsdyr derfra, bl. a. ogsaa til Rusland.

Enghavegaard, Stenløse Sogn. Postforb. og St.: Hjallesø, hvortil c. $3\frac{1}{4}$ Km. Gaarden ligger c. $7\frac{1}{4}$ Km. fra Odense. Nuværende Ejer: *Lars Pedersen*, som overtog Gaarden 10. Juli 1869, er født i Højby 21. Juni 1839 og gift med *Karen Knudsen*, født paa Ejendommen 3. Marts 1841.

Matr.-Nr. 14a m. fl. af Vullerslev. Hartkorn 6 Tdr. 1 Skp. 2 Fdkr. $2\frac{1}{4}$ Alb. Ejendomsskyld 36,000 Kr. Brandassurance for Hovedb. 6,000 Kr., for Avlsb. 14,500 Kr. Gaardens samlede Areal 56 Tdr. Ld., deraf Ager 51, Mose 3, Skov $\frac{1}{2}$,

Have og Gaardsplads $1\frac{1}{2}$. Af Agermarken drives 49 Tdr. Ld. i en 7 Marksdrift med Helbrak, $\frac{1}{2}$ Foderroer $\frac{1}{2}$ Havre, 3 Kornafgrøder samt $1\frac{1}{2}$ Græsmark; Resten henligger i vedvarende Græs i Indhegning. Jordens Bonitet er paa 6 Tdr. Ld. tørveagtig Muld paa stenet Sandunderlag, paa Resten god, dyb Muld. Besætningen bestaar af 12 Malkekøer, 8 Stkr. Ungkvæg og Kalve, 1 Tyr, 4 Heste, 3 Plage og Føl samt 2 Faar. Sidste Aar solgtes 12 Fedesvin. Kvægbesætningen, der er af rød dansk Race, vedligeholdes hovedsagelig ved eget Tillæg.

Enghavegaard hørte under det fynske Rytterdistrikt, indtil den ved dettes Ophævelse 1764 kom under Bramstrup. Den ældst kendte Ejer er Knud Nielsen, som formentlig har købt Gaarden fra Fæste til fri Ejendom. Han overdrog den til sin Søn, Niels Knudsen, som 10. Maj 1837 skødede den til Sønnen, Knud Nielsen, der 1869 overdrog den til sin Svigersøn, den nuværende Ejer.

Gaarden ligger paa sin oprindelige Plads i den ø. Side af Vullerslev By og opførtes i sin nuværende Skikkelse c. 1850. Hovedb. ligger i den n. Side af Gaardspladsen og er bygget af Bindingsværk med Straatag. Avlsb. bestaar af tre store Hovedlænger og en Svinestald V. for den egentlige Gaardplan; de er byggede i Bindingsværk med Tage af Straa.

Mosen benyttes foruden til Tørveskær til Gaardens eget Forbrug til Afgræsning.

Tofteslund, Stenløse Sogn. Postforb. og St.: Hjallese, hvortil c. $3\frac{1}{2}$ Km. Gaarden ligger c. $7\frac{1}{2}$ Km. fra Odense. Nuværende Ejer: *Hans Peder Larsen Lunde*, som overtog Gaarden 1. April 1895, er født i Vojstrup i Nørre Broby Sogn 24. Septbr. 1858 og gift med *Ane Kirstine Madsen*, født paa Ejendommen 4. Maj 1856.



Tofteslund.

Matr.-Nr. 15a m. fl. af Vullerslev. Hartkorn 6 Tdr. 5 Skpr. 2 Alb. Ejendoms-skyld 40,000 Kr. Brandassurance for Hovedb. 7,550 Kr., for Avlsb. 16,370 Kr. Gaardens samlede Areal 60 Tdr. Ld., deraf Ager $54\frac{1}{2}$, Mose $1\frac{1}{2}$, Skov $2\frac{1}{2}$, Have og Gaardsplads $1\frac{1}{2}$. Agermarken drives i en 7 Marksdrift med Halvbrak efter Græs, 1 Foderroeaefgrøde, 3 Kornafgrøder samt 2 Græsmarker. Jordens Bonitet er god, dyb Muld paa Lerunderlag. Besætningen bestaar af 12 Malkekøer, 12 Stkr. Ungkvæg og Kalve, 2 Tyre, 5 Heste, 4 Plage og Føl samt 2 Faar. Sidste Aar solgtes c. 20 Fedesvin. Kvægbesætningen, der er af rød dansk Race, vedligeholdes hovedsagelig ved eget Tillæg.

Tofteslund har tidligere hørt under det fynske Rytterdistrikt, som ophævedes af Kong Frederik d. 5., hvorefter Gaarden her kom under Bramstrup. Den ældst kendte Fæster er Hans Rasmussen Smed, som fik Fæstet ved Giftermaal med den forrige Fæster Datter, og det er formentlig ham, der har købt den til fri Ejendom i 1780erne. Hans Datter, Karen Hansdatter, blev gift med Peder Jensen fra Hjallese, som overtog Gaarden 1816, og som 1857 overdrog den til sin Søn, Hans Pedersen, efter hvis Død 1. Decbr. 1861 Enken, Ane Marie Jørgensdatter, overtog den. 11. Oktbr. 1862 giftede hun sig anden Gang med Jacob Knudsen, som 1895 skødede den til den nuværende Ejer, der 1888 var bleven gift med Datteren af første Ægteskab.

Gaarden laa oprindelig inde i Vullerslev By, men udflyttedes 1865 til sin nuværende Plads c. $\frac{1}{4}$ Km. N. for Byen. Dens Marker ligger med de 20 Tdr. Ld. samlede S. for Gaarden og med Resten c. 1 Km. Ø. for den; Terrænet over dem er jævnt. Den anselige Hovedb. ligger i den v. Side af Gaardspladsen og er bygget i Grundmur med Straatag.

Mosen ligger c. 1 Km. Ø. for Gaarden; den benyttes til Tørveskær til Gaardens eget Brug og er indhegnet til Afgræsning. Skoven ligger ved Markens ø. Skel i Bestand af El, Ask og Gran.

Haven har meget smukke Plantninger; særlig karakteristisk er en ualmindelig kraftig og høj Lindehæk, som strækker sig langs det v. Haveskel ud mod Sognevejen.

Af Kvægbesætningen, der er en gammel Stamme paa Gaarden, er flere Samlinger og enkelte Tyre præmierede.

Vullerslevgaard, Stenløse Sogn. Postforb. og St.: Hjallesø, hvortil c. 3 Km. Tlf. 54 over Hjallesø Central. Gaarden ligger c. 7 Km. fra Odense. Nuværende Ejer: *Knud Peter Pedersen*, som købte Gaarden 1. Novbr. 1908, er født paa Lykkebo i Sanderum 15. Novbr. 1875 og gift med *Maren Rasmine Christiansen*, født i Fraugde 22. Aug. 1882.

Matr.-Nr. 10a m. fl. af Vullerslev. Hartkorn 9 Tdr. 1 Skp. 3 Fdkr. $2\frac{1}{4}$ Alb. Ejendomsskyld 53,000 Kr. Brandassurance for Hovedb. 7,500 Kr., for Avlsb. 16,390 Kr. Gaardens samlede Areal 75 Tdr. Ld., deraf Ager 69, Eng 4, Have og Gaardsplads 2. Af Agermarken drives 66 Tdr. Ld. i en 7 Marksdrift med Halvbrak efter Græs, 1 Foderroefgrøde, 3 Kornafgrøder og 2 Græsmarker; Resten henligger i vedvarende Græs i Indhegning. Jordens Bonitet er god, dyb Muld paa Lerunderlag. Besætningen bestaar af 20 Malkekøer, 28 Stkr. Ungkvæg og Kalve, 2 Tyre, 4 Heste, 3 Plage og Føl samt 6 Faar. Der holdes 12 Grisesøer. Kvægbesætningen, der er af rød dansk Race, vedligeholdes ved eget Tillæg.

Vullerslevgaard har tidligere hørt under det fynske Rytterdistrikt og kom ved dettes Ophævelse 1764 under Bramstrup. Den ældst kendte Ejer er Hans Jensen, som 1846 overdrog Gaarden til sin Søn, Peder Hansen, efter hvem Sønnen, Hans Pedersen, 1878 overtog den; denne solgte den 1908 til den nuværende Ejer, der havde haft en mindre Gaard i Sønder Næraa.

Gaarden laa tidligere midt i Vullerslev By, men udflyttedes 1885 til sin nuværende Plads c. $\frac{1}{2}$ Km. NV. for Byen. Den ligger lavt i Terrænet, som over Markerne, der er samlede om den, er jævnt. — Hovedb. ligger i den v. Side af Gaardspladsen og er bygget i Grundmur med en høj Frontspice med 3 Fags Kvist til v. Facade og med Skifertag. Avlsb. er byggede dels i Bindingsværk og dels i Grundmur med Cementstens- og Straatage.

Engen ligger c. 2 Km. SØ. for Gaarden i det store Engdrag langs Lindved Aa og er Natureng af fortrinlig Beskaffenhed.

Trindekjærgaard, Stenløse Sogn. Postforb. og St.: St. Clemens, hvortil c. 1 Km. Gaarden ligger c. 9 Km. fra Odense. Nuværende Ejer: *Christen Madsen*, som købte Gaarden 11. Juni 1882, er født i Hjallesø Hestehave 30. April 1853 og gift med *Abelone Petrine Madsen*, født paa Hjallesøgaard.

Matr.-Nr. 6a m. fl. af Svendstrup. Hartkorn 6 Tdr. 1 Skp. 2 Fdkr. $\frac{3}{4}$ Alb. Ejendomsskyld 37,000 Kr. Brandassurance for Hovedb. 5,100 Kr., for Avlsb. 14,950 Kr., for et Fæstehus 1,200 Kr. Gaardens samlede Areal 53 Tdr. Ld., deraf Ager $46\frac{1}{4}$, Eng 2, Mose $\frac{3}{4}$, Skov 2, Have og Gaardsplads 2. Af Agermarken drives $42\frac{1}{4}$ Td. Ld. i en 8 Marksdrift med $\frac{1}{2}$ Helbrak $\frac{1}{2}$ Foderroer, 1 Foderroer, 4 Kornafgrøder og 2 Græsmarker; Resten henligger i fleraarigt Græs. Jordens Bonitet er paa c. 10 Tdr. Ld. lettere Muld paa Sandunderlag, paa Resten Ler-muld paa Lerunderlag. Besætningen bestaar af 15 Malkekøer, 10 Stkr. Ungkvæg og Kalve, 1 Tyr, 4 Heste, 3 Plage og Føl samt 1 Faar. Sidste Aar solgtes 2 Fedesvin. Der holdes 2 Grisesøer. Kvægbesætningen, der er af rød dansk Race, vedligeholdes hovedsagelig ved eget Tillæg.

Trindekjærgaard hørte oprindelig under det fynske Rytterdistrikt, som 1764 ophævedes af Kong Frederik d. 5., hvorefter Gaarden her kom under Bramstrup. I Begyndelsen af det 19. Aarhundrede ejede Poul Madsen Gaarden; han skødede den 7. Septbr. 1857 til sin Søn, Niels Julius Poulsen, ved hvis Død Enken, Karen Nielsdatter, overtog den. Da hun var død i 1878 gik Ejendommen til Auktion og solgtes til Hans Peder Andersen, af hvem den nuværende Ejer købte.

Gaarden laa oprindelig inde i Svendstrup By, men udflyttedes efter Brand 1838 til sin nuværende Plads c. $\frac{1}{2}$ Km. SØ. for Byen. 4. Jan. 1891 brændte Gaarden atter ved Ildspaaesættelse af en Røgtter og opbyggedes derefter i sin nuværende Skikkelse. — Hovedb. ligger i den ø. Side af Gaardspladsen og er bygget i Grundmur med Skifertag. Avlsb. er grundmurede, men har Tage af Straa.

Engen ligger ved den nv. Mark og er Natureng af fortrinlig Beskaffenhed. Skoven ligger ved den s. Mark og har Bestand af Eg med Hasselunderskov.

Svendstrup Grevegaard, Stenløse Sogn. Postforb. og St.: St. Clemens, hvortil c. $\frac{1}{2}$ Km. Tlf. 24 over Bellinge Central. Gaarden ligger c. 8 Km. fra Odense. Nuværende Ejer: *Lars Greve*, som købte Gaarden 27. Septbr. 1897, er født paa Grevegaard i Tommerup 8. April 1869 og gift med *Rasmine Jensine Rasmussen*, født paa Borrebygaard i Bellinge Sogn 15. Novbr. 1874.

Matr.-Nr. 7a m. fl. af Svendstrup. Hartkorn 6 Tdr. 2 Skpr. 2 $\frac{1}{2}$ Alb. Ejendoms- skyld 37,000 Kr. Brandassurance for Hovedb. 7,650 Kr., for Avlsb. 14,550 Kr. Gaardens samlede Areal 52 Tdr. Ld., deraf Ager 46, Eng 1, Mose 1, Skov 2, Have og Gaardsplads 2. Af Agermarken drives 42 Tdr. Ld. i en 8 Marksdrift med $\frac{1}{2}$ Helbrak $\frac{1}{2}$ Staldfoder, 1 Foderroer, 4 Kornafgrøder og 2 Græsmarker; Resten henligger i vedvarende Græs i Indhegninger. Jordens Bonitet er paa c. 10 Tdr. Ld. lettere Muld paa blandet Underlag af Ler og Sand, paa Resten god, dyb Muld paa Lerunderlag. Besætningen bestaar af 14 Malkekøer, 10 Stkr. Ungkvæg og Kalve, 2 Tyre, 4 Heste, 4 Plage og Føl samt 2 Faar. Sidste Aar solgtes c. 20 Fedesvin. Der holdes 4 Grisesøer. Kvægbesætningen, der er af rød dansk Race, vedligeholdes hovedsagelig ved eget Tillæg.

Svendstrup Grevegaard har oprindelig hørt under det fynske Rytterdistrikt, som ophævedes 1764 af Kong Frederik d. 5., hvorefter Gaarden her kom under Bramstrup. Den ældst kendte Ejer er Søren Poulsen, som c. 1807 efterfulgtes af Sønnen, Peder Sørensen, efter hvis Død 1827 Enken, Else Klausdatter, overtog Gaarden. Hun giftede sig anden Gang med Jens Bertelsen fra Vullerslev, som 1845 skødede Gaarden til sin Stedsøn, Hans Pedersen; denne overdrog den 1875 til Sønnen, Peter Hansen, af hvem den nuværende Ejer købte.

Gaarden ligger paa sin gamle Plads som den sydligste i Svendstrup By. Hovedb. ligger i den n. Side af Gaardspladsen og er opført 1862 i Grundmur med Cementstens- tag. Avlsb. er byggede i Bindingsværk med Tage af Straa.

Engen ligger c. $\frac{3}{4}$ Km. N. for Gaarden og er Overrislingseng af fortrinlig Beskaffenhed. Skoven ligger ved det v. Markskel og har Bestand af Ask og El med Hasselunderskov.

Kullesagergaard, Stenløse Sogn. Postforb. og St.: St. Clemens, hvortil c. $\frac{1}{2}$ Km. Gaarden ligger c. 8 Km. fra Odense. Nuværende Ejer: *Hans Jørgen Johansen*, som overtog Gaarden 15. Juni 1895, er født paa Ejendommen 1. Marts 1863 og gift med *Maren Katrine Rasmussen*, født paa Borrebygaard i Bellinge Sogn 21. Oktbr. 1872.

Matr.-Nr. 8a m. fl. af Svendstrup. Hartkorn 6 Tdr. 6 Skpr. 2 Alb. Ejendoms- skyld 37,500 Kr. Brandassurance for Hovedb. 7,800 Kr., for Avlsb. 16,150 Kr. Gaardens samlede Areal 56 Tdr. Ld., deraf Ager 42 $\frac{1}{2}$, Eng 1 $\frac{1}{2}$, Mose 7, Skov 3, Have og Gaardsplads 2. Af Agermarken drives 34 $\frac{1}{2}$ Td. Ld. i en 8 Marksdrift med Helbrak, 1 Foderroefafgrøde, 4 Kornafgrøder og 2 Græsmarker; Resten henligger i vedvarende Græs i Indhegninger. Jordens Bonitet er paa de 34 $\frac{1}{2}$ Td. Ld. god, dyb Muld paa Lerunderlag, paa Resten Sandmuld paa Sandunderlag. Besætningen bestaar af 14 Malkekøer, 8 Stkr. Ungkvæg og Kalve, 1 Tyr, 4 Heste, 3 Plage og Føl samt 2 Faar. Sidste Aar solgtes 22 Fedesvin. Der holdes 6 Grisesøer. Kvægbesætningen, der er af rød dansk Race, vedligeholdes hovedsagelig ved eget Tillæg.

Kullesagergaard har tidligere hørt under det fynske Rytterdistrikt, som 1764 ophævedes af Kong Frederik d. 5., hvorefter Gaarden her kom under Bramstrup. Den ældst kendte Ejer, Michael Nielsen, ejede Gaarden i 1830'erne; han havde overtaget den ved Giftermaal og solgte den 9. Marts 1854 til Johan Pedersen, efter hvis Død 1879 Enken, Maren Hansdatter, overtog Ejendommen, som hun 1895 overdrog til sin Søn, den nuværende Ejer.

Gaarden laa oprindeligt umiddelbart V. for den nuværende Plads i den sydligste Del af Svendstrup By og er opført i sin nuværende Skikkelse 1868. Markerne ligger i tre Dele mod Ø. og S. over jævnt Terræn. — Hovedb. ligger i den n. Side af Gaardspladsen og er bygget i Grundmur med Skifertag. Avlsb. er opførte dels i Bindingsværk og dels i Grundmur.

Engen ligger c. 1 Km. NV. for Gaarden ved Odense Aa og er Natureng; den er indhegnet og benyttes til Afgræsning. Mosen ligger c. 1 Km. V. for Gaarden, den ligger paa Kalkbund, der udnyttes til Kalkgødning til Gaardens Forbrug. Skoven ligger c. $\frac{1}{2}$ Km. NV. for Gaarden og har Bestand af Eg og Bøg med Hasselunderskov.

Damgaard, Stenløse Sogn. Postforb. og St.: St. Clemens, hvortil c. 2 Km. Gaarden ligger c. $9\frac{1}{2}$ Km. fra Odense. Nuværende Ejer: *Hans Christian Hansen*, som købte Gaarden 11. Decbr. 1893, er født i Feldum i Vonsbæk Sogn, Sønderjylland, 25. Oktbr. 1868 og gift med *Camilla Kristine Brechling*, født paa Tuekjærsholm paa Bellinge Mark 13. Maj 1877.

Matr.-Nr. 6b m. fl. af Svendstrup. Hartkorn 9 Tdr. 1 Skp. $1\frac{1}{4}$ Alb. Ejendomsskyld 51,000 Kr. Brandassurance for Hovedb. 5,700 Kr., for Avlsb. 15,000 Kr. Gaardens samlede Areal 73 Tdr. Ld., deraf Ager 70, Mose $1\frac{1}{2}$, Have og Gaardsplads $1\frac{1}{2}$. Af Agermarken drives 35 Tdr. Ld. i en 8 Marksdrift med Helbrak, 1 Foderroefafgrøde, 4 Kornafgrøder og 2 Græsmarker; 30 Tdr. Ld. drives i en 8 Marksdrift med Helbrak, 1 Sukkerroefafgrøde, 4 Kornafgrøder og 2 Græsmarker; Resten henligger i vedvarende Græs i Indhegninger. Jordens Bonitet er paa de 35 Tdr. Ld. Lermuld paa Lerunderlag, paa de 30 Tdr. Ld. god, dyb Muld paa Lerunderlag. Besætningen bestaar af 15 Malkekøer, 14 Stkr. Ungkvæg og Kalve, 2 Tyre, 5 Heste, 3 Plage og Føl samt 2 Faar. Sidste Aar solgtes c. 30 Fedesvin. Der holdes 6 Grisesøer. Kvægbesætningen, der er af rød dansk Race, vedligeholdes ved eget Tillæg.

D a m g a a r d har hørt under det fynske Rytterdistrikt, som 1764 blev ophævet af Kong Frederik d. 5., hvorefter Gaarden her kom under Bramstrup. Gaarden er dannet af Udlodder fra to Gaarde, som nu ejes af Christen Madsen og Lars P. Greve; ved Udskiftningen blev Morten Jensen Ejer af den; han overdrog den c. 1858 til Sønnen, Jens Mortensen, af hvis Dødsbo den ved Auktion c. 1878 solgtes til Niels Peder Frederiksen, der solgte til Niels Pedersen, af hvem den nuværende Ejer købte.

Gaarden ligger paa samme Plads, hvor den opbyggedes ved Udskiftningen, c. $\frac{1}{2}$ Km. S. for Svendstrup By. Hovedb. ligger i den n. Side af Gaardspladsen og er bygget i Bindingsværk med Straatag. Avlsb. er grundmurede med Straatage.

Mosen ligger i Indhegning sammen med de 5 Tdr. Ld. vedvarende Græs ved den ø. Mark; den benyttes tillige til Tørveskær til Gaardens eget Forbrug.

Af Hestebesætningen har en Halvblodshingst faaet højeste Præmie paa de lokale Skuer, ligesom den en statspræmieret og optaget i Stambog.

Drigstrupgaard, Bellinge Sogn. Postforb. og St.: Holmstrup, hvortil c. 2 Km. Tlf. 9 over Bellinge Central. Gaarden ligger c. 8 Km. fra Odense. Nuværende Ejer: *Hans Kildemoes*, som overtog Gaarden 9. Decbr. 1895, er født paa Kildemosegaard 13. Maj 1867 og gift med *Marie Rasmussen*, født paa Ejendommen 6. Juli 1868.

Matr.-Nr. 3a m. fl. af Bellinge. Hartkorn 8 Tdr. 5 Skpr. 2 Fdkr. $2\frac{1}{2}$ Alb. Ejendomsskyld 48,200 Kr. Brandassurance for Hovedb. 6,600 Kr., for Avlsb. 21,800 Kr. Gaardens samlede Areal $77\frac{1}{2}$ Td. Ld., deraf Ager $75\frac{1}{2}$, Have og Gaardsplads 2. Af Agermarken drives $68\frac{1}{2}$ Td. Ld. i en 7 Marksdrift med Halvbrak efter Græs, $\frac{3}{4}$ Sukkerroer $\frac{1}{4}$ Runkelroer, $\frac{2}{5}$ Foderroer $\frac{3}{10}$ Kartofler $\frac{3}{10}$ Snit-tebønner, 2 Græsmarker; Resten henligger i vedvarende Græs i Indhegninger. Jordens Bonitet er paa 50 Tdr. Ld. Lermuld paa Lerunderlag, paa Resten lettere Muld paa blandet Underlag af Ler og Grus. Besætningen bestaar af 20 Malkekøer, 4 Stkr. Ungkvæg og Kalve, 2 Tyre, 6 Heste, 6 Plage og Føl samt 2 Faar. Sidste Aar solgtes c. 50 Fedesvin. Kvægbesætningen, der er af rød dansk Race, vedligeholdes hovedsagelig ved Indkøb. Hele Kobesætningen malkefedes og omsættes flere Gange aarlig.

Drigstrupgaard har tidligere hørt under det fynske Rytterdistrikt, som 1764 ophævedes af Kong Frederik d. 5., hvorefter Gaarden her kom under Christiansdal,

hvorfra Mads Rasmussen købte den til fri Ejendom i Begyndelsen af det 19. Aarhundrede; 1858 skødede han den til sin Søn, Rasmus Madsen, efter hvem Svigersønnen, den nuværende Ejer, overtog den.

Gaarden laa oprindelig inde i Bellinge By, men udflyttedes til sin nuværende Plads c. 2 Km. N. for Byen af Mads Rasmussen. Hovedb. ligger i den ø. Side af Gaardspladsen og er bygget i Grundmur med Cementstenstag; Avlsb. er ligeledes grundmurede.

Egøgaard, Bellinge Sogn. Postforb. og St.: Bellinge, hvortil c. 1½ Km. Tlf. 31 over Bellinge Central. Gaarden ligger c. 7½ Km. fra Odense. Nuværende Ejer: *Lars Knudsen*, som overtog Gaarden 11. Marts 1907, er født paa Ejendommen 24. April 1865 og gift med *Karen Marie Pedersen*, født paa Adamsminde i Vigerslev Sogn 25. Septbr. 1881.



Egøgaard.

Matr.-Nr. 15a m. fl. af Bellinge. Hartkorn 7 Tdr. 5 Skpr. 1 Fdkr. 2½ Alb. Ejendomsskyld 52,000 Kr. Brandassurance for Hovedb. 8,000 Kr., for Avlsb. 28,000 Kr. Gaardens samlede Areal 59 Tdr. Ld., deraf Ager 57½, Have og Gaardsplads 1½. Af Agermarken drives 54½ Td. Ld. i en 11 Marksdrift med Helbrak, 1 Roefafgrøde, 5 Kornafgrøder, 1 Staldfoderafgrøde samt 3 Græsmarker; Resten henligger i vedvarende Græs i Indhegning. Jordens Bonitet er paa c. 3 Tdr. Ld. stærk Lerjord, paa Resten Lermuld paa Lerunderlag. Besætningen bestaar af 16 Malkekøer, 26 Stkr. Ungkvæg og Kalve, 1 Tyr, 4 Heste, 5 Plage og Føl samt 4 Faar. Sidste Aar solgtes c. 25 Fedesvin. Kvægbesætningen, der er af rød dansk Race, vedligeholdes ved eget Tillæg.

Egøgaard har tidligere hørt under det fynske Rytterdistrikt og kom ved dettes Ophævelse 1764 under Christiansdal. Den ældst kendte Fæster er Kirsten Andersdatter, Enke efter Peder Rasmussen; hendes Søn, Peder Pedersen, købte Gaarden til fri Ejendom 15. Juni 1807 for 4,400 Rbd. og overdrog den 14. Marts 1854 til Sønnen, Knud Pedersen, som døde 1868, hvorefter Enken, Ane Kirstine, f. Larsen, overtog Ejendommen, som hun 11. Marts 1907 skødede til sine to Sønner, Lars og Anders Peder Knudsen, af hvilke sidstnævnte døde 1908, hvorefter den nuværende Ejer blev Ene ejer.

Gaarden, der har sit Navn efter en af Markerne, ligger hyggeligt paa sin oprindelige Plads som den vestligste af Gaardene i selve Bellinge By. Den stilfulde Hovedb. ligger i den s. Side af Gaardspladsen og er bygget i Grundmur 1912; den har Frontespice med 2 Fags Kvist til begge Facader og bærer Tegltag. Avlsb. er væsentligst byggede i Grundmur.

Kvægbesætningen, der er en gammel Stamme paa Gaarden, er fra først i 1880erne ofte præmieret med høje Præmier, og der sælges derfra en Del Avlsdyr saavel til Ind- som Udlandet. Af Hestebesætningen er 2 Følhopper af jysk Race præmierede,

kaarede og den ene optaget i Stambog. Foreningshingsten »Paseur de Hex« af belgisk Race er opstaldet paa Gaarden. Ejeren agter at gaa over til Renavl af belgiske Heste og har indkøbt en Følhoppe fra Belgien.

Stensgaard, Bellinge Sogn. Postforb.: Fruens Bøge, og St.: Bellinge, hvortil c. 2½ Km. Gaarden ligger c. 8 Km. fra Odense. Nuværende Ejer: *Mads Jeppesen Stensgaard*, som overtog Gaarden 11. Juni 1903, er født paa Ejenkomsten 1. Jan. 1872 og gift med *Marie Knudsen*, født paa Brunkjærgaard i Højme 26. April 1875.

Matr.-Nr. 17a m. fl. af Bellinge. Hartkorn 6 Tdr. 4 Skpr. ¾ Alb. Ejendoms-skyld 40,000 Kr. Brandassurance for Hovedb. 6,225 Kr., for Avlsb. 15,400 Kr. Gaardens samlede Areal 52 Tdr. Ld., deraf Ager 49½, Eng ½, Have og Gaardsplads 2. Af Agermarken drives 46½ Td. Ld. i en 9 Marksdrift med Helbrak, 1 Roeafgrøde, 5 Kornafgrøder og 2 Græsmarker; Resten henligger i vedvarende Græs i Indhegninger. Jordens Bonitet er Lermuld paa Lerunderlag. Besætningen bestaar af 14 Malkekøer, 10 Stkr. Ungkvæg og Kalve, 2 Tyre, 4 Heste, samt 2 Plage og Føl. Sidste Aar solgtes 24 Fedesvin. Kvægbesætningen, der er af rød dansk Race, vedligeholdes hovedsagelig ved eget Tillæg.

Stensgaard har tidligere hørt under det fynske Rytterdistrikt, som 1764 ophævedes af Kong Frederik d. 5., hvorefter Gaarden her kom under Christiansdal, fra hvilken den i Foraaret 1807 købtes til fri Ejendom. Fæsteren, der købte, forbyggede sig paa den for sin Tid meget store Hovedb. og maatte 1814 sælge Gaarden til Hans Jensen, hvis Svigersøn, Mads Madsen, overtog den 29. Novbr. 1841. 11. Jan. 1875 skødede han den til sin Svigersøn, Hans Jeppesen fra Aalsbo i Vends Herred, efter hvem Sønnen, den nuværende Ejer, overtog den.

Hovedb. ligger i den n. Side af Gaardspladsen og er bygget 1814 i Bindingsværk med frembygget Karnap til n. Facade og med Straatag. Avlsb. er byggede dels i Bindingsværk og dels i Grundmur, alle med Tage af Straa.

Af Hestebesætningen er en Følhoppe præmieret som 2aarig.

Sædekildegaard, Bellinge Sogn. Postforb.: Fruens Bøge, og St.: Bellinge, hvortil c. 2½ Km. Gaarden ligger c. 8 Km. fra Odense. Nuværende Ejer: *Rasmus Rasmussen*, som købte Gaarden 1. Marts 1888, er født paa Vejremosegaard paa Birkende Mark 23. Novbr. 1859 og gift med *Petrine Mouritzen*, født paa Holmegaard i Sanderum 4. Marts 1875.

Matr.-Nr. 18a m. fl. af Bellinge. Hartkorn 7 Tdr. 5 Skpr. 2 Fdkr. ¼ Alb. Ejendomsskyld 45,000 Kr. Brandassurance for Hovedb. 3,690 Kr., for Avlsb. 18,646 Kr. Gaardens samlede Areal 65 Tdr. Ld., deraf Ager 61½, Eng 2, Have og Gaardsplads 1½. Af Agermarken drives 55½ Td. Ld. i en 8 Marksdrift uden Brak, med 1 Sukkerroeafgrøde, 1 Foderroe-, Kartoffel- og Vikkehavreafgrøde, 5 Kornafgrøder og 1 Græsmark; Resten henligger i vedvarende Græs i Indhegninger. Jordens Bonitet er paa 4 Tdr. Ld. lettere Muld paa Grusunderlag, paa Resten Lermuld paa Lerunderlag. Besætningen bestaar af 20 Malkekøer, 9 Stkr. Ungkvæg og Kalve, 2 Tyre samt 5 Heste. Sidste Aar solgtes c. 80 Fedesvin. Kvægbesætningen, der er af rød dansk Race, vedligeholdes dels ved eget Tillæg, dels ved Indkøb.

Sædekildegaard har tidligere hørt under det fynske Rytterdistrikt og kom ved dettes Ophævelse 1764 under Christiansdal, fra hvilket den formentlig er bleven købt til fri Ejendom i 1807. Den ældst kendte Ejer er Niels Pedersen, som overtog den i 1852 ved Giftermaal. Efter N. Pedersen overtog 31. Decbr. 1881 Niels Larsen Ejenkomsten, som han solgte til den nuværende Ejer.

Gaarden, der har Navn efter den 6. Kile af de kileformede Marker fra Bellinge By, laa opindelig inde i Byen, men udflyttedes efter Brand 1839 til sin nuværende Plads c. 1 Km. mod NØ. Hovedb. ligger i den n. Side af Gaardspladsen og er bygget 1840 i Bindingsværk med frembygget Karnap til s. Facade og med Straatag. Avlsb. er opførte dels i Bindingsværk og dels i Grundmur; i Heste- og Kostald er der Jernbjælker og Hvælvinger.

Engen ligger ved det sø. Markskel og er tidligere kultiveret Eng af mindre god Beskaffenhed.

Villasminde, Bellinge Sogn. Postforb. og St.: Bellinge, hvortil c. 1½ Km. Gaarden ligger c. 7½ Km. fra Odense. Nuværende Ejer: *Lars Peder Larsen*,

som overtog Gaarden 11. Novbr. 1907, er født i Brobyværk 23. Septbr. 1867 og gift med *Ane Marie Madsen*, født i Maale By i St. Viby Sogn, Bjerger Herred, 2. Juli 1846.

Matr.-Nr. 24a m. fl. af Bellinge. Hartkorn 5 Tdr. 1 Skp. 1 Fdkr. $\frac{1}{2}$ Alb. Ejendomsskyld 40,000 Kr. Brandassurance for Hovedb. 7,000 Kr., for Avlsb. 13,000 Kr. Gaardens samlede Areal 39 Tdr. Ld., deraf Ager 37 $\frac{1}{2}$, Have og Gaardsplads 1 $\frac{1}{2}$. Agermarken drives i en 10 Marksdrift med Helbrak, 1 Roeafgrøde, 6 Kornafgrøder og 2 Græsmarker. Jordens Bonitet er Lermuld paa Lerunderlag. Besætningen bestaar af 4 Heste samt 2 Faar. Der holdes ingen Kvægbesætning, men der indkøbes c. 20 Stkr. Kvier og Ungkreaturer ad Gangen, som omsættes flere Gange aarlig dels ved direkte Salg og dels ved Fedning. Sidste Aar solgtes c. 50 Fedesvin.

Villa sminde har tidligere hørt under det fynske Rytterdistrikt, som 1764 ophævedes af Kong Frederik d. 5., hvorefter Gaarden her kom under Christiansdal. Den ældst kendte Ejer er Jørgen Sørensen, som havde Gaarden i Midten af det 19. Aarhundrede; efter ham overtog hans Søn, Peder Jørgensen, som 18. Decbr. 1873 solgte Gaarden til Ane Marie Madsen, som 1907 giftede sig med den nuværende Ejer.

Gaarden ligger paa sin oprindelige Plads i den n. Side af Bellinge By. Hovedb. ligger i den v. Side af Gaardspladsen og er bygget 1873 i Grundmur med Cementstenstag. Avlsb. nedbrændte 1910 og er nu grundmurede og har Tage af Cementsten.

Gaarden har Navn efter de frasolgte Villagrunde.

Kjærsgaard, Bellinge Sogn. Postforb.: Fruens Bøge, og St.: Bellinge, hvor c. 2 $\frac{1}{2}$ Km. Gaarden ligger c. 7 Km. fra Odense. Nuværende Ejer: *Jeppe Andersen*, som overtog Gaarden 1. Novbr. 1912, er født paa Ejendommen 3. Decbr. 1875.



Kjærsgaard.

Matr.-Nr. 25 m. fl. af Bellinge. Hartkorn 6 Tdr. 6 Skpr. 2 Fdkr. 2 Alb. Ejendomsskyld 39,000 Kr. Gaardens samlede Areal 56 Tdr. Ld., deraf Ager 53, Mose 1, Have og Gaardsplads 2. Af Agermarken drives 50 Tdr. Ld. i en 10 Marksdrift med Helbrak, 1 Roeafgrøde, 5 Kornafgrøder og 3 Græsmarker; Resten henligger i vedvarende Græs i Indhegning. Jordens Bonitet er Lermuld paa Lerunderlag. Besætningen bestaar af 16 Malkekøer, 10 Stkr. Ungkvæg og Kalve, 1 Tyr, 4 Heste, 3 Plage og Føl samt 2 Faar. Sidste Aar solgtes c. 30 Fedesvin. Kvægbesætningen, der er af rød dansk Race, vedligeholdes hovedsagelig ved eget Tillæg.

Kjærsgaard har tidligere hørt under det fynske Rytterdistrikt, der 1764 ophævedes af Kong Frederik d. 5., hvorefter Gaarden her kom under Christiansdal, hvorfra den købtes til fri Ejendom 12. Maj 1807 af Anders Knudsen, efter hvis Død Enken,

Karen Hansdatter, overtog Gaarden, som hun 26. Juli 1832 overdrog til sin Søn, Anders Andersen. Baade denne og hans Hustru, Ane Kathrine Andersdatter, døde temmelig tidligt, før deres ældste Søn, Anders Andersen, var myndig, hvorfor Gaarden var bortforpagtet i 13 Aar, indtil A. Andersen kunde overtage den i 1860. Han skødede den 1912 til sin Søn, den nuværende Ejer.

Gaarden ligger hyggeligt paa sin oprindelige Plads c. 1 Km. NØ. for Bellinge By. Hovedb. ligger i den ø. Side af Gaardspladsen og er ombygget 1844; den staar i Bindingsværk med Straatag. Avlsb. er opførte dels i Grundmur og dels i Bindingsværk, alle med Tage af Straa. S. for Gaarden ligger et grundmuret Hus med Cementstens-tag; det er udskilt til en af den forrige Ejers Sønner, Anders Christian Andersen.

Dannesbogaard, Bellinge Sogn. Postforb. og St.: Bellinge, hvortil c. 4 Km. Gaarden ligger c. 12 Km. fra Odense. Nuværende Ejer: *Carl Emil Knudsen*, som overog Gaarden 10. Novbr. 1909, er født i Kædeby i Humble Sogn paa Langeland 30. Decbr. 1882.



Dannesbogaard.

Matr.-Nr. 1, 6a af Dannesbogaard. Hartkorn 10 Tdr. 1 Skp. $\frac{3}{4}$ Alb. Ejendoms-skyld 50,000 Kr. Brandassurance for Hovedb. 5,865 Kr., for Avlsb. 17,908 Kr. Gaardens samlede Areal 87 Tdr. Ld., deraf Ager 80, Eng 5, Skov $\frac{1}{2}$, Have og Gaardsplads 1 $\frac{1}{2}$. Agermarken drives i en 8 Marksdrift med Halvbrak efter Staldfoder, 1 Foderroeafgrøde, 4 Kornafgrøder og 2 Græsmarker; i Driften benyttes 1 $\frac{1}{2}$ Td. Ld. til Frøavl af Kaalrabi. Jordens Bonitet er paa c. 15 Tdr. Ld. lettere Muld paa blandet Underlag af Ler og Grus, paa Resten Lermuld paa Lerunderlag. Besætningen bestaar af 27 Malkekøer, 13 Stkr. Ungkvæg og Kalve, 2 Tyre, 6 Heste samt 2 Plage og Føl. Sidste Aar solgtes c. 50 Fedesvin. Der holdes 8 Grisesøer. Kvægbesætningen, der er af rød dansk Race, vedligeholdes ved eget Tillæg.

Dannesbogaard er gammel Hovedgaard, og det formodes, at den sammen med Voldsgaard i Verninge Sogn og Kamgaard i Tommerup Sogn har udgjort een stor Gaard under det fynske Rytterdistrikt, der ophævedes 1764 af Kong Frederik d. 5. Den ældst kendte Ejer af Gaarden her er Poul Jørgensen, som havde den i 1770erne. Han overdrog den c. 1820 til sin eneste Søn, Jørgen Poulsen, som c. 1875 skødede den til Sønnen, Poul Jørgensen Dannesbo, der 1897 solgte til Hans Jensen, af hvem den nuværende Ejer har købt.

Gaarden ligger smukt paa sin oprindelige Plads c. 4 Km. SV. for Bellinge By; den ligger lavt i det noget kuperede Terræn, der dog en ret jævnt over dens Marker. Den gamle hyggelige Hovedb. ligger i den ø. Side af Gaardspladsen og er bygget i Bindingsværk med Straatag. Avlsb. er byggede dels i Bindingsværk og dels i Grundmur, væsentligst med Straatage.

Engen ligger ved det v. Skel langs Brylle Bæk og er Overrislings- og Natureng af overvejende fortrinlig Beskaffenhed; Halvdelen af den er indhegnet og benyttes til Afræsning. Skoven ligger umiddelbart S. for Haven og har Bestand af Ask og Gran.

Grevegaard, Brylle Sogn. Postforb. og St.: Knarreborg, hvortil c. 2 Km. Gaarden ligger c. 13½ Km. fra Odense. Nuværende Ejer: *Anton Nielsen*, som overtog Gaarden 15. April 1892, er født paa Ejendommen 12. Juli 1837.

Matr.-Nr. 21 m. fl. af Brylle. Hartkorn 6 Tdr. ¼ Alb. Ejendomsskyld 35,000 Kr. Brandassurance for Hovedb. 3,572 Kr., for Avlsb. 6,612 Kr. Gaardens samlede Areal 53 Tdr. Ld., deraf Ager 49, Eng 3, Have og Gaardsplads 1. Af Agermarken drives 49 Tdr. Ld. i en 7 Marksdrift med Helbrak, ¼ Foderroer ¼ Byg, 3 Kornafgrøder og 2 Græsmarker. Jordens Bonitet er Lermuld paa Lerunderlag. Besætningen bestaar af 10 Malkekøer, 10 Stkr. Ungkvæg og Kalve, 4 Heste, 3 Plage og Føl samt 4 Faar. Sidste Aar solgtes c. 10 Fedesvin. Der holdes 2 Grisesøer. Kvægbesætningen, der er af rød dansk Race, vedligeholdes ved eget Tillæg.

Grevegaard har formentlig tidligere hørt direkte under det fynske Rytterdistrikt, som ophævedes af Kong Frederik d. 5., hvorefter Fæstegaardene solgtes ved Auktion 1764. I Slutningen af det 18. Aarhundrede ejede Hans Hansen Gaarden, som fra ham 1827 overgik til hans Svigersøn, Niels Pedersen, hvis Hustru af andet Ægteskab, Maren Kirstine Rasmussen, overtog Ejendommen ved Mandens Død 1884; hun døde 1892, hvorefter Medarvingerne skødede den til de to Sønner af sidste Ægteskab, Rasmus og Anton Nielsen, af hvilke den sidstnævnte overtog den som Eneejer ved Broderens Død 1910.

Gaarden ligger paa sin oprindelige Plads i den v. Side af Brylle By. Hovedb. ligger i den n. Side af Gaardspladsen og er bygget i Bindingsværk med Straatag. Avlsb. er ligeledes byggede i Bindingsværk med Straatage.

Engen ligger i den s. Side af Marken og er Natureng af mindre god Beskaffenhed.

Pahlsbjerg, Brylle Sogn. Postforb. og St.: Tommerup, hvortil c. 4 Km. Tlf. 24 over Tommerup Central. Gaarden ligger c. 12 Km. fra Odense. Nu-



Pahlsbjerg.

værende Ejer: Sognefoged *Jørgen Clausen Koch*, som overtog Gaarden 2. Marts 1883, er født i Asserballe paa Als 6. Aug. 1857 og gift med *Marie Kirstine Pedersen*, født paa Ejendommen 13. Maj 1862.

Matr.-Nr. 4a m. fl. af Render. Hartkorn 8 Tdr. 2 Skpr. Ejendomsskyld 51,000 Kr. Brandassurance for Hovedb. 9,300 Kr., for Avlsb. 20,100 Kr. Gaardens samlede Areal 73 Tdr. Ld., deraf Ager 60, Eng 2, Mose ½, Skov 6½, Vandløb, Veje og Hegn 2, Have og Gaardsplads 2. Agermarken drives i en 8 Marksdrift med ½ Helbrak ½ benyttet Brak, 1 Roeafgrøde, 3½ Kornafgrøde og 2½ Græsmark. Jordens Bonitet er paa c. 7 Tdr. Ld. lettere Muld paa blandet Underlag af Ler og Grus, paa Resten Lermuld paa Lerunderlag. Besætningen bestaar af 17 Malkekøer, 16 Stkr. Ungkvæg og Kalve, 2 Tyre, 6 Heste, 5 Plage

og Føl samt 5 Faar. Sidste Aar solgtes c. 30 Fedesvin. Der holdes c. 5 Grisesøer. Kvægbesætningen, der er af rød dansk Race, vedligeholdes hovedsagelig ved eget Tillæg.

Pahlsbjerg har tidligere hørt direkte under det fynske Rytterdistrikt, som opkøbt 1764 af Kong Frederik d. 5. Anders Hansen, der var Fæster af denne Gaard, opkøbte i Forening med en af de andre Fæstere, Jens Rasmussen, sämtliche Gaarde i Render By til fri Ejendom og afhændede dem derefter uden nogen Avance til de af Fæsterne, der ikke havde haft Raad til at betale kontant den halve Købesum, der fordredes. 18. Maj 1774 overdrog Anders Hansen Pahlsbjerg til sin Søn, Hans Andersen, hvis Enke, Karen, f. Pedersdatter, 16. Decbr. 1820 overdrog den til deres Søn, Peder Hansen, for 1,500 Rbd. Efter P. Hansens Død 1854 overtog Sønnen, Jens Pedersen, den for 6,824 Rbd.; han skødede den 2. Marts 1883 til sin Svigersøn, den nuværende Ejer. Ejeren er Søn af Hans Clausen Koch, Ejer af en Gaard i Asserballe paa Als, der var Veteran fra Treaarskrigen, hvor han deltog i Slaget ved Dybbøl, ved Isted og ved Mysunde, hvor han særlig gjorde sig bemærket, da han frelste en Kammerat, som var bleven tunghør under Krigen og af den Grund ikke havde hørt Signalet til hurtig Tilbagerykning, hvorfør han blev staaende paa sin Post, en udsat Forpoststilling, hvor Kuglerne regnede ned om ham. Hans Clausen Koch bad om Tilladelse til at hente Kammeraten, han fik den, og ved et Under slap de begge uskadte tilbage midt igennem Kugleregnen til den sikre Stilling.

Pahlsbjerg laa oprindelig c. 100 M. længere mod N., men flyttedes til sin nuværende Plads 1865—70, hvor den ligger hyggelig omgiven af Haven. Den anselige Hovedb. ligger i n. Side af Gaardspladsen og er bygget i Grundmur med Skifertag. Avlsb. er opførte dels i Bindingsværk og dels i Grundmur. Der er indlagt Motor til Drift af Gaardens faste Maskiner.

Engen ligger c. 2 Km. N. for Gaarden og er Overrislingseng af middelgod Beskaffenhed. Skoven ligger c. 1 Km. SV. for Gaarden og har Bestand af Bøg, Eg og Gran samt Ask og El.

Skræppenborg, Brylle Sogn. Postforb. og St.: Tommerup, hvortil c. 2 Km. Gaarden ligger c. 13½ Km. fra Odense. Nuværende Ejer: *Jens Jakob Axelsen*,



Skræppenborg.

som overtog Gaarden 3. Juli 1901, er født paa Virring Mark i Randers Amt 16. Novbr. 1867 og gift med *Anna Mathilde Christine Grønholm*, født i Odense 23 Decbr. 1869.

Matr.-Nr. 2a m. fl. af Skræppenborg. Hartkorn 7 Tdr. 6 Skpr. 3 Fdkr. 2¾ Alb. Ejendoms skyld 45,000 Kr. Brandassurance for Hovedb. 9,000 Kr., for Avlsb. 12,480 Kr. Gaardens samlede Areal '88 Tdr. Ld., deraf Ager 70, Eng 1, Mose 2, Skov 13, Have og Gaardsplads 2. Agermarken drives i en 8 Marksdrift med Helbrak, 1 Foderroefgrøde, 4 Kornafgrøder og 2 Græsmarker. Jordens Bonitet er paa c. 15 Tdr. Ld. gruset Muld paa blandet Ler- og Grusunderlag, paa Resten Lermuld paa Lerunderlag. Besætningen bestaar af 18 Malkekøer, 12 Stkr. Ungkvæg og Kalve, 2 Tyre, 6 Heste samt 2 Plage og Føl. Sidste Aar solgtes c. 20 Fedesvin. Kvægbesætningen, der er af rød dansk Race, vedligeholdes ved eget Tillæg.

Skræppenborg har tidligere hørt under det fynske Rytterdistrikt, som 1764 ophævedes af Kong Frederik d. 5. Den ældst kendte Ejer er Peder Larsen fra Hunderup, som fik Gaarden c. 1820 ved Giftermaal; han var den senere som grundtvigansk Lægprædikant bekendte Peder Larsen Skræppenborg; 1841 solgte han Gaarden til Ole Olsen fra Skalkendrup, der ombyggede den i Slutningen af 1850'erne. 1871 ejedes Gaarden af Thomsen fra Højstrupgaarde ved Odense, efter hvem Kammerherre S. de Mylius til Stamhuset Rønningesøgaard overtog den i 1873. Denne solgte 1876 til Andersen fra Odense, som i 1880'erne solgte til Lars Chr. Jørgensen, der skødede den til Svigersønnen, Jørgen Hansen, som 1898 solgte til Corfitzen, efter hvem Fyns Stifts Kreditforening overtog 1901 og 3. Juli samme Aar solgte til Købmand Grønholm i Odense, der skødede den til sin Datter, som blev gift med den nuværende Ejer.

Gaarden ligger smukt paa sin oprindelige Plads c. 3½ Km. NV. for Brylle By; den ligger lavt i det kuperede Terræn, der over Markerne er bølgeformet. Den anselige Hovedb. ligger i den s. Side af Gaardspladsen og er bygget i Grundmur med Tegtag. Avlsb. er opbyggede dels i Bindingsværk og dels i Grundmur, alle med Straatage.

Engen ligger i den v. Mark og er Overrislingseng af god Bonitet. Skoven ligger ved Engen sammen med en Nabogaards Skov; Bestanden er Bøg, Eg og Gran.

Drudgaard, Tommerup Sogn. Postforb. og St.: Knarreborg, hvortil c. 1 Km. Gaarden ligger c. 17½ Km. fra Odense. Nuværende Ejer: Carl Frederik Valdemar Drud, som overtog Gaarden 15. Febr. 1913, er født paa Ejendommen 3. Maj 1876 og gift med Marie Sofie Luja Hansen, født i Tommerup 10. Juli 1888.



Drudgaard.

Matr.-Nr. 6a m. fl. af Tommerup. Hartkorn 7 Tdr. 3 Fdkr. 2 Alb. Ejendoms-skyld 43,000 Kr. Brandassurance for Hovedb. 9,000 Kr., for Avlsb. 22,500 Kr. Gaardens samlede Areal 80 Tdr. Ld., deraf Ager 66, Eng 3½, Skov 9, Have og Gaardsplads 1½. Agermarken drives i en 7 Marksdrift med ½ Helbrak ½ Staldfoder, 1 Foderroer, 3 Kornafgrøder og 2 Græsmarker. Jordens Bonitet er Ler-muld paa blandet Underlag af Ler og Grus. Besætningen bestaar af 22 Malkekøer, 16 Stkr. Ungkvæg og Kalve, 2 Tyre, 6 Heste, 4 Plage og Føl samt 2 Faar. Sidste Aar solgtes c. 40 Fedesvin. Der holdes 4 Grisesøer. Kvægbesætningen, der er af rød dansk Race, vedligeholdes ved eget Tillæg.

Drudgaard har tidligere hørt direkte under det fynske Rytterdistrikt, der ophævedes af Kong Frederik d. 5., hvorefter Gaardene solgtes ved Auktion 1764. Drudgaard har været i Slægten Druds Besiddelse i flere Hundrede Aar. Af denne Slægt, der er indvandret fra Holland, er Hans Christiansen Drud den ældst kendte Fæster; han havde Gaarden i Slutningen af det 17. Aarhundrede. Chr. Andersen Drud fulgte efter sin Fader, og hans Søn, Anders Christiansen Drud, købte Gaarden til fri Ejendom 1764; 5. Marts 1807 skødede han den til sin Søn, Christian Andersen Drud, som 8. April 1845 overdrog den til Sønnen, Anders Christiansen Drud, ved hvis Død 1856 Enken, Karen Jørgensdatter, overtog Ejendommen, som hun 13. Decbr. 1870 skødede til sin Søn, Christian Andersen Drud, der er Veteran fra Krigen 1864, var Sognefoged i 31 Aar og Lægdsmand i 42 Aar; han havde desuden mange andre Tillidshverv og blev dekoreret

med Dannebrogsmændenes Hæderstegn. Efter ham overtoges Gaarden af hans Søn, den nuværende Ejer. Efter Sigende skal Digteren H. C. Andersens Morfader have været Søn paa Drudgaard.

Gaarden ligger hyggeligt paa sin oprindelige Plads i den v. Side af Tommerup By; den ligger lavt i Terrænet, der over Markerne, som er samlede mod V., er bølgeformet. Den kønne, gamle Hovedb. ligger i den n. Side af Gaardspladsen og er opført 1807 i Bindingsværk med frembygget Karnap til n. Facade og med Straatag. Avlsb. er opførte 1880—84 i Bindingsværk med Straatage.

Engen ligger umiddelbart omkring Gaarden og er Overrislingseng af fortrinlig Beskaffenhed. Skoven ligger i tre Dele og har overvejende Bestand af Bøg og Gran.

Af Hestebesætningen, der er af gammel, jysk Stamme, er en Følhoppe præmieret.

Ellegaard, Tommerup Sogn. Postforb. og St.: Knarreborg hvortil c. 1 Km. Tlf. 48 over Verninge Central. Gaarden ligger c. 17 Km. fra Odense. Nuværende Ejer: Sognefoged *Rasmus Hansen*, som overtog Gaarden 18. Juni 1907, er født i Tommerup 23. Juni 1876 og var gift med *Johanne Kristine Jacobsen*, født paa Ejendommen 1. Novbr. 1877, død 10. Marts 1913.



Ellegaard.

Matr.-Nr. 9a m. fl. af Tommerup. Hartkorn 7 Tdr. 4 Skpr. 1 Fdkr. $\frac{3}{4}$ Alb. Ejendomsskyld 45,000 Kr. Brandassurance for Hovedb. 10,600 Kr., for Avlsb. 24,250 Kr., for et Aftægtshus 6,000 Kr. Gaardens samlede Areal 93 Tdr. Ld., deraf Ager 71 $\frac{1}{2}$, Eng 10, Skov 10, Have og Gaardsplads 1 $\frac{1}{2}$. Agermarken drives i en 7 Marksdrift med Helbrak, 1 Roeafgrøde, 3 Kornafgrøder og 2 Græsmarker. Jordens Bonitet er paa c. 20 Tdr. Ld. lettere Muld paa Grusunderlag, paa Resten god, dyb Muld paa Lerunderlag. Besætningen bestaar af 22 Malkekøer, 12 Stkr. Ungkvæg og Kalve, 2 Tyre, 1 Kørehest, 6 Heste samt 4 Plage og Føl. Sidste Aar solgtes c. 30 Fedesvin. Kvægbesætningen, der er af rød dansk Race, vedligeholdes hovedsagelig ved eget Tillæg.

Ellegaard har tidligere hørt under det fynske Rytterdistrikt, som ophævedes af Kong Frederik d. 5., hvorefter Gaardene solgtes ved Auktion 1764. Den ældst kendte Ejer overdrog 14. Septbr. 1837 Gaarden til sin Svigersøn, Henrik Jørgensen, som 19. Novbr. 1852 skødede den til sin Søstersøn, Jørgen Jacobsen fra Vosemosegaard i Sanderum Sogn, som 1907 skødede den til sin Svigersøn, den nuværende Ejer.

Gaarden ligger meget hyggeligt paa sin oprindelige Plads i den s. Side af Tommerup By. Terrænet over Markerne er jævnt, undtagen over Midten, hvor der hæver sig et enkelt Bakkedrag. Den anselige Hovedb. ligger i den s. Side af Gaardspladsen og er bygget 1879 i Grundmur med Skifertag. Avlsb. er opførte dels i Bindingsværk og dels i Grundmur. De faste Maskiner drives ved Elektricitet fra Tommerup Elektricitetsværk.

Engen ligger i fem Dele i n. og s. Side af Marken og er Overrislingseng af fortrinlig Beskaffenhed. Skoven ligger c. 2 Km. NV. for Gaarden sammen med Tommerup Byskov.

Tommerup Højskole, Tommerup Sogn. Postforb. og St.: Knarreborg, hvortil c. 400 M. Tlf. 12 over Tommerup Central. Gaarden ligger c. 16 $\frac{1}{2}$ Km. fra Odense. Nuværende Ejer: A/S. *Tommerup Højskole*, som dannedes 1. Aug. 1906.

Matr.-Nr. 21a m. fl. af Tommerup. Hartkorn 5 Tdr. 5 Skpr. 3 Fdkr. 1½ Alb. Ejendomsskyld 80,000 Kr., deraf 55,000 Kr. for Landbruget og 25,000 Kr. for Skolen. Brandassurance for Hovedb. 41,900 Kr., for Avlsb. 43,200 Kr. Gaardens samlede Areal 55 Tdr. Ld., deraf Ager 42, Eng 4, Overdrev 6, Have og Gaardsplads 3. Gaarden er bortforpagtet til Forstander *Peder Sandbæk*, født paa Anneberg i Bøvling Sogn ved Lemvig 19. Oktbr. 1868 og gift med *Laura Marie Friis*, født paa Steveltgaard i Øsby Sogn, Sønderjylland, 21. Decbr. 1868. Agermarken



Tommerup Højskole.

drives i en 8 Marksdrift uden Brak, med 1½ Foderroer ¼ Staldfoder, 4 Kornafgrøder og 2 Græsmarker. Jordens Bonitet er paa c. 2 Tdr. Ld. moseagtig Muld paa Tørveunderlag, paa Resten Lermuld paa blandet Ler- og Grusunderlag. Besætningen bestaar af 20 Malkekøer, 16 Stkr. Ungkvæg og Kalve, 2 Tyre, 4 Heste samt 2 Plage og Føl. Sidste Aar solgtes c. 40 Fedesvin. Der holdes c. 10 Grise-søer. Kvægbesætningen, der er af rød dansk Race, vedligeholdes ved eget Tillæg.

Paa Tommerup Højskoles Grund laa oprindelig en Bondegaard, som Sogneraadet i 1876 købte til Fattiggaard; 1887 købte Amtsraadet den derefter til Opdragelsesanstalt for Kommunernes forældreløse Børn, men da Anstalten gav for stort Underskud, købte et Selskab af Indre Missions Tilhængere paa Fyn den for at omdanne den til Højskole, hvilket Arbejde overdroges den nuværende Forstander, der var Lærer ved Lyngby Landbrugsskole. Højskolen er indrettet til Sommerkursus for kvindelige Elever fra 1. Maj til 1. Aug. og for mandlige Elever fra 1. Novbr. til 1. April. Skolen kan modtage 70 kvindelige og 80 mandlige Elever. Lærerpersonalet bestaar af Forstanderen og 2 faste Lærere, en Lærer om Vinteren og en Lærere om Sommeren; desuden underviser Sognepræsten, en Dyrlæge og en Landbrugskonsulent.

Hovedb. ligger i den v. Side af Gaardspladsen og er bygget over Kælder i 3 Etag. Stueetagen indeholder Forstanderens Lejlighed og Skolelokalerne, 1. Sal Foredragssal og Museum, Elevernes Dagligstue samt 10 Elevværelser; paa 2. Sal er der 25 Elevværelser. Avlsb. bestaar af en lang Længe indrettet til mandlige Elevværelser og en stor Gymnastiksal og Hestestald. Sammenbygget med Hovedb. og Sideløngen ligger en 2fløjet Avlsb. med Lade og Kostald. Alle Bygningerne er grundmurede, Hovedb. og Sidebygningen bærer Skifertag, Avlsb. Cementstenstag. Ø. for Gaarden ligger en grundmuret Svinestald. De faste Maskiner drives ved Elektricitet fra Tommerup Elektricitetsværk, der leverer Lys til alle Bygningerne. Højskolen ligger omgivet af et stort og smukt Haveanlæg.

Engen ligger c. 3 Km. SV. for Gaarden og er Overrislingseng af god Beskaffenhed. Overdrevet ligger c. 2 Km. V. for Gaarden og er indhegnet til Løsdrift. Markerne er samlede mod V. og N. over kuperet Terræn.

Pindstoftegaard, Tommerup Sogn. Postforb. og St.: Knarreborg, hvortil c. 1½ Km. Gaarden ligger c. 18 Km. fra Odense. Nuværende Ejer: Landbrugs-kandidat *Gravers Christian Graversen*, som købte Gaarden 1. Novbr. 1910, er født i Debelmose i Borris Sogn, Ringkøbing Amt, 26. Maj 1875 og gift med *Marie Rasmussen*, født paa Enemærkegaard i Dreslette Sogn 17. April 1877.

Matr.-Nr. 22a m. fl. af Tommerup. Hartkorn 5 Tdr. 2 Skpr. 3 Fdkr. Ejendoms-skyld 35,000 Kr. Brandassurance for Hovedb. 5,475 Kr., for Avlsb. 11,525 Kr. Gaardens samlede Areal 65 Tdr. Ld., deraf Ager 53½, Eng ½, Mose 1, Skov 9, Have og Gaardsplads 1. Gaarden er bortforpagtet til Ejerens Broder, *Jens Kirk Graversen*, født 1. Decbr. 1885 og gift med *Karen Dorthea Larsen*, født paa Ungers-bjerggaard i Dreslette Sogn 25. Jan. 1888. Forpagtningen er 10aarig. Af Agermarken drives 45 Tdr. Ld. i en 9 Marksdrift uden Brak, med ¼ Sukkerroer ¼ Foderroer, 1½ Foderroer, 3 Kornafgrøder, 1 Ærter og Runkelroer til Frøavl, ½ Staldfoder og 2 Græsmarker; af Græsmarkerne benyttes c. 6 Tdr. Ld. til Frøavl af Hundegræs. Af Resten af Agermarken benyttes 1½ Td. Ld. til Staldfoder og tidlige Kartoffler, medens 7 Tdr. Ld. henligger i vedvarende Græs i Indhegning. Jordens Bonitet er paa de 7 Tdr. Ld. stærk Lerjord, paa Resten Lermuld paa Lerunderlag. Besætningen bestaar af 16 Malkekøer, 16 Stkr. Ungkvæg og Kalve, 2 Tyre, 5 Heste samt 4 Plage og Føl. Sidste Aar solgtes c. 50 Fedesvin. Der holdes 10 Grisesøer. Kvægbesætningen, der er af rød dansk Race, vedligeholdes hovedsagelig ved eget Tillæg.

Pindstoftegaard har tidligere hørt under det fynske Rytterdistrikt, som op-hævedes af Kong Frederik d. 5., hvorefter Gaardene solgtes til fri Ejendom ved offentlig Auktion 1764. Den ældst kendte Ejer er Anders Andersen, efter hvem Svigersønnen, Anders Rasmussen, overtog 1827; ved hans Død 9. Decbr. 1870 overtog hans Enke af andet Ægteskab, Birthe Nielsen, Ejendommen, som hun 13. April 1887 skødede til Sønnen, Niels Andersen, som har solgt til den nuværende Ejer.

Gaarden laa oprindelig inde i Tommerup By, men udflyttedes 1782 til sin nuværende Plads c. 2 Km. V. for Byen. Terrænet over Markerne, som er samlede om den, er bølgeformet. Hovedb. ligger i den n. Side af Gaardspladsen og er bygget 1843 i Grundmur med Straatag. Avlsb. er byggede dels i Bindingsværk og dels i Grundmur. De faste Maskiner drives ved Elektricitet fra Tommerup Elektricitetsværk, som tillige leverer Lys til Ejendommen.

Skoven ligger c. 200 M. V. for Gaarden op til Højsholt Skov og har Bestand af Bøg, Eg og Gran.

Tallerupgaard, Tommerup Sogn. Postforb. og St.: Tommerup, hvortil c. 1 Km. Tlf. 32 over Tommerup Central. Gaarden ligger c. 16 Km. fra Odense. Nuværende Ejer: *Lars Hansen*, som købte Gaarden 8. Juli 1908, er født i Voldtofte i Flemløse Sogn 22. Marts 1862 og gift med *Johanne Kirstine Jungersen*, født i Vendsyssel 13. April 1865.

Matr.-Nr. 1a m. fl. af Tallerupgaard. Hartkorn 7 Tdr. 4 Skpr. 1½ Alb. Ejendoms-skyld 52,000 Kr. Brandassurance for Hovedb. 10,000 Kr., for Avlsb. 24,500 Kr. Gaardens samlede Areal 93 Tdr. Ld., deraf Ager Ager 70, Eng 8, Mose 1, Skov 12, Have og Gaardsplads 2. Agermarken drives i en 8 Marksdrift med Helbrak, 1 Foderroer, 4 Kornafgrøder og 2 Græsmarker. Jordens Bonitet er paa c. 2 Tdr. Ld. moseagtig Muld paa Lerunderlag, paa c. 1 Td. Ld. lettere Muld paa Grusunderlag, paa Resten Lermuld paa Lerunderlag. Besætningen bestaar af 25 Malkekøer, 19 Stkr. Ungkvæg og Kalve, 1 Tyr, 6 Heste samt 2 Plage og Føl. Sidste Aar solgtes c. 60 Fedesvin. Der holdes 10 Grisesøer. Kvægbesætningen, der er af rød dansk Race, vedligeholdes hovedsagelig ved eget Tillæg.

Tallerupgaard hørte tidligere som »Enestegaard« under Frøbjerghus Hovedgaard. Den sidste Ejer af Frøbjerghus var Sophie Amalie Bjelke, Datter af Rigsadmiral Henrik Bjelke, Enke efter Kaas (1664—83), hvis Datter blev gift med Stiftsbefalingsmand Kaas (1683—1700). 1703 solgtes Tallerupgaard fra Frøbjerghus Hovedgaard, men der kendes ingen Ejer før Peder Møller fra Skovmøllen i Veflinge Sogn, som c. 1900 overdrog den

til sin Søn, Carl Sophus Møller, som solgte 1908 til den nuværende Ejer, der tidligere var Ejer af Gasbøllegaard i Vissenbjerg.

Gaarden ligger idyllisk og smukt med de solide, anselige Bygninger omgivne af et ualmindelig smukt Haveanlæg. Markerne, som er samlede om den, er bølgeformede. Hovedb. ligger i den n Side af Gaardspladsen og er opført efter Brand i Grundmur



Tallerupgaard.

med Skifertag. Avlsb. er byggede dels i Grundmur og dels i Bindingsværk med Straa- og Cementstenstage samt for en enkelt Bygnings Vedkommende Paptag.

Engen ligger SØ. for Gaarden midt i Marken og er Overrislingseng af fortrinlig Beskaffenhed. Skoven ligger S. for Gaarden paa to Steder og har Bestand af Bøg, Eg og Gran.

Tommerup Præstegaard, Tommerup Sogn. Postforb. og St.: Knarreborg, hvortil c. 1 Km. Gaarden ligger c. 16 Km. fra Odense. Nuværende Beneficiarius: Pastor *Thorvald Ingomar Petersen*, som tiltraadte Embedet 7. Jan. 1905, er født i Hjallese Skole 22. Aug. 1861 og gift med *Frederikke Elisabeth Jensen*, født i Ræhr Præstegaard i Thisted Amt 2. Oktbr. 1863.

Matr.-Nr. 1a m. fl. af Tommerup. Hartkorn 5 Tdr. 4 Skpr. 3 Fdkr. $\frac{3}{4}$ Alb. Ejendomsskyld 40,200 Kr. Brandassurance for Hovedb. 11,796 Kr., for Avlsb. 8,940 Kr., for et Skovfogedhus 2,675 Kr. Gaardens samlede Areal $72\frac{1}{2}$ Td. Ld., deraf Ager 21, Eng 9, Mose 1, Skov 34, til Skovfogedboligen $3\frac{1}{2}$, Have og Gaardsplads 4. Af Arealet er 7 Tdr. Ld. Ager og 9 Tdr. Ld. Eng lejet ud, medens Resten drives af Præsten. Af Agermarken drives 14 Tdr. Ld. i en 7 Marksdrift uden Brak, med 1 Foderroer, 4 Kornafgrøder og 2 Græsmarker. Jordens Bonitet er Lermuld paa blandet Underlag af Ler og Grus. Besætningen bestaar af 7 Malkekøer, 8 Stkr. Ungkvæg og Kalve, 3 Heste samt 2 Faar. Sidste Aar solgtes c. 20 Fedesvin. Der holdes 1 Griseso. Kvægbesætningen, der er af rød dansk Race, vedligeholdes hovedsagelig ved eget Tillæg.

Tommerup Præstegaard ligger midt i Byen umiddelbart S. for Sognekirken; den er en af Landets ældste Præstegaarde; Hovedfløjen er saaledes bygget 1692; en Bjælke, der har siddet over Hoveddøren, og som opbevares endnu, bærer følgende Inskription: »Pax introntibus — salus exeuntibus — M. C. I. S — 1692«. Indtil 1877 hørte Brylle Sogn under Embedet, og Jorderne til Brylle Præstegaard er udskilte fra Præstegaarden her.

Hovedb. ligger i den ø. Side af Gaardspladsen og er bygget i Bindingsværk over høj Kampestenssokkel; fra n. Gavl er der udbygget en Vinkelbygning. Avlsb. og Forpagterboligen er opførte af Bindingsværk; alle Bygningerne har Tage af Straa.

Engen ligger c. 1 Km. SV. for Gaarden og er delvis Overrislingseng af god Beskaffenhed. Skoven ligger i tre Dele; Bestanden er Bøg, Eg og Gran.

Tommerup Teglværk, Tommerup Sogn. Postforb. og St.: Tommerup, hvortil c. $\frac{1}{2}$ Km. Tlf. 4 over Tommerup Central. Gaarden ligger c. 15 Km. fra Odense. Nuværende Ejer: Brødrene *Niels Rasmussen* og Etatsraad *Mads Rasmussen*, som købte Grunden 1. Jan. 1910, er fødte paa Stegsted Teglværk ved Odense henholdsvis 1. Maj 1853 og 9. Juni 1856.

Matr.-Nr. 20a m. fl. af Baagegaard. Hartkorn 4 Tdr. 2 Fdkr. $1\frac{1}{4}$ Alb. Ejendomsskyld 124,000 Kr. (efter Udvidelsen i 1913 vil Ejendomsskylden blive c. 164,000 Kr.). Brandassurance for Teglværkets samtlige Bygninger 175,000 Kr. Gaardens samlede Areal 40 Tdr. Ld., deraf Ager 38, Byggeplads 2. Teglværket og Landbruget drives af Ejerne med N. Rasmussens Søn, *Rasmus Christian Rasmussen*, som Direktør. R. C. Rasmussen er født paa Stegsted Teglværk 30. Juni 1888. Agermarken drives i en 7 Marksdrift med Helbrak, 4 Kornafgrøder og 2 Græsmarker. Jordens Bonitet er stærk Lerjord paa Lerunderlag. Besætningen bestaar af 5 Heste.



Tommerup Teglværk.

Tommerup Teglværk er anlagt 1. Jan. 1910 paa en frakøbt Grund fra Baagegaard, som ligger umiddelbart ved Tommerup Jernbanestation, af N. Rasmussen, Ejer af Teglværket i Stegsted ved Odense, og Broderen, Fabrikant, Etatsraad Mads Rasmussen.

Teglværket ligger umiddelbart V. for Baagegaard i Lavningen langs Engdraget, som strækker sig fra Gaarden i V. langs det stærkt kuperede Terræn, som karakteriserer den v. Del af Herredet. Bygningerne bestaar af en Ringovn med 16 Kamre til 12,000 Sten i hvert Kammer og en tilsvarende Tørrekamrebygning, indrettet for mekanisk Afsætning af Stenene i Kamrene. 1913 er der foretaget en Udvidelse til Tagstensfabrik med Trillingovn med 3 Kamre til 12,000 Teglsten i hvert Kammer og med tilsvarende Tørrekamre. Tørrekamrene for begge Ovne er byggede i en Træbygning i 2 Etager over Ovnene. Teglværket er det største Værk paa Fyn og det mest moderne indrettede Værk i Danmark; det er beregnet til Produktion af 4 Millioner Mursten og 1 Million røde Lertagsten af hollandsk Model.

Vædegaard, Tommerup Sogn. Postforb. og St.: Tommerup, hvortil c. $1\frac{1}{2}$ Km. Gaarden ligger c. 17 Km. fra Odense. Nuværende Ejer: *Niels Peter Drud*, som købte Gaarden 15. Septbr. 1902, er født paa Drudgaard i Tommerup 9. Maj 1869 og gift med *Sørine Jensen*, født i Kauslunde 6. Maj 1879.

Matr.-Nr. 3 m. fl. af Baagegaard. Hartkorn 6 Tdr. 7 Skpr. 2 Fdkr. $1\frac{1}{4}$ Alb. Ejendomsskyld 40,000 Kr. Brandassurance for Hovedb. 6,000 Kr., for Avlsb. 23,000 Kr. Gaardens samlede Areal 95 Tdr. Ld., deraf Ager 89, Mose 4, Skov $\frac{1}{2}$, Have og Gaardsplads $1\frac{1}{2}$. Af Agermarken drives 84 Tdr. Ld. i en 8 Marksdrift med Helbrak, $\frac{3}{4}$ Foderroer $\frac{1}{4}$ Staldfoder, 4 Kornafgrøder og 2 Græsmarker; Resten ligger i vedvarende Græs i Indhegninger. Jordens Bonitet er paa 35 Tdr. Ld. stærk

Lerjord paa Lerunderlag; af Resten er Halvparten moseagtig Muld paa Lerunderlag, c. 20 Tdr. Ld. er Lermuld paa Lerunderlag, medens Resten er Lermuld paa Grusunderlag. Besætningen bestaar af 24 Malkekøer, 20 Stkr. Ungkvæg og Kalve, 2 Tyre, 6 Heste, 4 Plage og Føl samt 3 Faar. Sidste Aar solgtes c. 40 Fedesvin. Der holdes 8 Grisesøer. Kvægbesætningen, der er af rød dansk Race, vedligeholdes ved eget Tillæg.

Vædegaard udskiltes c. 1783 fra Baagegaard. Den ældst kendte Ejer er Hans Pedersen, som købte den 30. Juli 1783. I Midten af det 19. Aarhundrede ejede Ole Væde Gaarden; hans Enke, Maren Væde, giftede sig anden Gang med Niels Hansen fra Tving, som efter hendes Død giftede sig anden Gang med Kirsten Pedersdatter, som 17. April 1900 solgte til Jacob Hee, af hvem den nuværende Ejer købte.

Gaarden ligger paa sin gamle Plads paa »Væden« c. 1½ Km. Ø. for Baagegaard. Hovedb. ligger i den n. Side af Gaardspladsen og er bygget 1850 i Grundmur og bærer Cementstenstag. Avlsb. er opførte dels i Bindingsværk og dels i Grundmur; i Staldene er der Jernbjælker og Monierloft. De faste Maskiner drives ved Petroleumsmotor.

Mosen er indhegnet og benyttes til Afgræsning. Skoven ligger i den ø. Mark og har Bestand af Bøg.

Gammel-Aagaard, Fangel Sogn. Postforb. og St.: Fangel, hvortil c. 1/8 Km. Gaarden ligger c. 11½ Km. fra Odense. Nuværende Ejer: *Niels Peder Andersen*, som købte Gaarden 29. Septbr. 1896, er født paa Sarup Mølle i Haarby Sogn 30. Maj 1874 og gift med *Berthe Marie Mortensen*, født i Haarby 30. Juni 1873.



Gammel-Aagaard.

Matr.-Nr. 5a m. fl. af Fangel. Hartkorn 6 Tdr. 6 Skpr. 3 Fdkr. 1¼ Alb. Ejendomsskyld 35,000 Kr. Brandassurance for Hovedb. 4,600 Kr., for Avlsb. 14,880 Kr. Gaardens samlede Areal 66½ Td. Ld., deraf Ager 59¼, Mose 1¼, Skov 4, Have og Gaardsplads 1½. Af Agermarken drives 56¼ Td. Ld. i en 9 Marksdrift med Helbrak, 1 Foderroer, 1 Kløver, 4 Kornafgrøder og 2 Græsmarker; Resten henligger i vedvarende Græs i Indhegninger. Jordens Bonitet er Lermuld paa Lerunderlag. Besætningen bestaar af 14 Malkekøer, 14 Stkr. Ungkvæg og Kalve, 1 Tyr, 4 Heste, 4 Plage og Føl samt 4 Faar. Sidste Aar solgtes c. 40 Fedesvin. Kvægbesætningen, der er af rød dansk Race, vedligeholdes hovedsagelig ved eget Tillæg.

Gammel-Aagaard har tidligere hørt under det fynske Rytterdistrikt, som ophævedes 1764 af Kong Frederik d. 5., hvorefter Gaarden her kom under Vejlegaard, der kom under Christiansdal. Den ældst kendte Fæster er Niels Eskesen, som havde

Fæstet ved Udskiftningstiden 1797; hans Søn, Hans Nielsen Aagaard, købte c. 1804 Gaarden til fri Ejendom og skødede den til sin Plejedatter Karen Marie Hansdatter, som c. 1830 blev gift med Hans Christensen fra Fangel Møllegaard. Han døde 1851, hvorefter Enken overtog Gaarden og giftede sig 1855 med Jørgen Knudsen, efter hvem Gaarden gik til Auktion 1896, hvor den solgtes til den nuværende Ejer for 34,500 Kr., deri Besætning og Indbo samt en betydelig Del kostbare Antikviteter og gammelt Sølvtøj.

Gaarden ligger hyggeligt paa sin oprindelige Plads midt i Fangel By. Hovedb. ligger i den v. Side af Gaardspladsen og er bygget i Bindingsværk med Straatag; den er blevet betydelig restaureret af den nuværende Ejer. Avlsb. er opførte dels i Grundmur og dels i Bindingsværk.

Skoven ligger c. 3 Km. V. for Gaarden sammen med Fangel Byskov og har Bestand af Eg og Bøg med Hasselunderskov.

Højstrupgaard, Fangel Sogn. Postforb. og St.: Fangel, hvortil c. 1 Km. Gaarden ligger c. 12 Km. fra Odense. Nuværende Ejer: *Knud Carlsen*, som over-



Højstrupgaard.

tog Gaarden 24. Juli 1908, er født i Højme i Sanderum Sogn 29. Aug. 1878 og gift med *Johanne Kirstine Andersen*, født i Svendstrup i Stenløse Sogn 30. Septbr. 1871.

Matr.-Nr. 10a m. fl. af Fangel. Hartkorn 7 Tdr. 3 Skpr. 2 Fdkr. $\frac{1}{4}$ Alb. Ejendomsskyld 42,000 Kr. Brandassurance for Hovedb. 6,800 Kr., for Avlsb. 17,200 Kr. Gaardens samlede Areal 65 Tdr. Ld., deraf Ager 60, Eng $1\frac{1}{2}$, Mose $1\frac{1}{2}$, Skov 1, Have og Gaardsplads 1. Agermarken drives i en 8 Marksdrift med Helbrak, $\frac{1}{4}$ Foderroer $\frac{1}{4}$ Staldfoder, 4 Kornafgrøder og 2 Græsmarker. Jordens Bonitet er dels Lermuld paa Lerunderlag, dels gruset Muld paa Grusunderlag. Besætningen bestaar af 16 Malkekøer, 10 Stkr. Ungkvæg og Kalve, 1 Tyr, 4 Heste, 3 Plage og Føl samt 4 Faar. Sidste Aar solgtes 14 Fedesvin. Kvægbesætningen, der er af rød dansk Race, vedligeholdes hovedsagelig ved eget Tillæg.

Højstrupgaard hørte under det fynske Rytterdistrikt, som ophævedes af Kong Frederik d. 5., hvorefter Gaardene solgtes ved Auktion 1764. Den ældst kendte Ejer er Jørgen Hansen, som havde Gaarden i Begyndelsen af det 19. Aarhundrede. Han skødede Gaarden til sin Svigersøn, Niels Nielsen, efter hvis Død 1868 Enken overtog den og 1869 giftede sig anden Gang med Rasmus Rasmussen, som efter hendes Død giftede sig med Johanne Kirstine Andersen. R. Rasmussen døde 1906, hvorefter Enken 1908 giftede sig med den nuværende Ejer.

Gaarden laa oprindeligt inde i Fangel By, men udflyttedes 1865 til sin nuværende Plads c. $\frac{1}{2}$ Km. SV. for Byen, hvor den ligger hyggeligt omgivet af det kønne, store Haveanlæg; Terrænet over Markerne, som ligger i fem Dele V. for Gaarden, er jævnt. Den solide Hovedb. ligger i den n. Side af Gaardspladsen og er bygget i Grundmur med

Skifertag. Avlsb. er opførte dels i Grundmur og dels i Bindingsværk med Tage af Straa. Engen ligger ved Markens v. Side og er Natureng af middelgod Beskaffenhed. Skoven ligger ved Engen og har Bestand af Eg med Hasselunderskov.

Ballegaard, Fangel Sogn. Postforb. og St.: Fangel, hvortil c. $\frac{1}{2}$ Km. Gaarden ligger c. $11\frac{1}{2}$ Km. fra Odense. Nuværende Ejer: *Jørgen Christian Greve*, som købte Gaarden 1. Febr. 1901, er født paa Grevegaard i Tommerup Sogn 26. Decbr. 1871 og gift med *Marie Hansen*, født i Langsted i Verringe Sogn 5. Novbr. 1873.

Matr.-Nr. 11a m. fl. af Fangel. Hartkorn 6 Tdr. 7 Skpr. 2 Fdkr. 2 Alb. Ejendomsskyld 38,000 Kr. Brandassurance for Hovedb. 6,925 Kr., for Avlsb. 17,025 Kr., for et Fodermesterhus 810 Kr. Gaardens samlede Areal $82\frac{1}{2}$ Td. Ld., deraf Ager $65\frac{1}{2}$, Eng 5, Mose 4, Skov 6, Have og Gaardsplads 2. Af Agermarken drives



Ballegaard.

56 Tdr. Ld. i en 8 Marksdrift med benyttet Brak, 1 Foderroer og Kartoffler, 4 Kornafgrøder og 2 Græsmarker; Resten henligger i vedvarende Græs i Indhegninger. Jordens Bonitet er paa den ene Halvdel Lermuld paa Lerunderlag, paa den anden Halvdel gruset Muld paa Grusunderlag. Besætningen bestaar af 17 Malkekøer, 12 Stkr. Ungkvæg og Kalve, 1 Tyr, 5 Heste, 6 Plage og Føl samt 3 Faar. Sidste Aar solgtes c. 20 Fedesvin. Der holdes 3 Grisesøer. Kvægbesætningen, der er af rød dansk Race, vedligeholdes hovedsagelig ved eget Tillæg.

Ballegaard har tidligere hørt under det fynske Rytterdistrikt, som ophævedes af Kong Frederik d. 5., hvorefter Fæstegaardene solgtes ved Auktion 1764. Den ældst kendte Ejer er Niels Rasmussen, hvis Søn, Morten Nielsen, var ugift, hvorfor Arvingerne solgte til den nuværende Ejer.

Gaarden ligger paa sin oprindelige Plads vestligst i Fangel By. Terrænet over Markerne, som ligger i tre Dele N. og S. for Gaarden, er overvejende jævnt. Den anselige Hovedb. ligger i den n. Side af Gaardspladsen og er bygget i Grundmur med Tegltag. Avlsb. er opførte dels i Bindingsværk og dels i Grundmur, alle med Straatage.

Engen ligger i den n. Side af Marken ned til Odense Aa og er Natureng af fortrinlig Beskaffenhed. Af Mosen er Halvdelen indhegnet og benyttes til Afgræsning for Ungkvæget. Skoven ligger op til den v. Mark sammen med Fangel Byskov; den har Bestand af Eg og lidt Bøg med Hasselunderskov.

Ballegaard, der har Navn efter Bydelen, »Ballen«, ligger hyggeligt med de velholdte Bygninger omgivne af den store, smukke Have.

Bellingehus, Fangel Sogn. Postforb. og St.: Bellinge, hvortil c. 70 M. Gaarden ligger c. 9 Km. fra Odense. Nuværende Ejer: *Ludvig Rasmussen Ploug*, som overtog Gaarden 1. Maj 1890, er født i Brylle 11. Febr. 1850 og gift med *Karen Dorthea Jørgensen*, født paa Ejendommen 16. Septbr. 1857.

Matr.-Nr. 23a m. fl. af Fangel. Hartkorn 6 Tdr. 7 Skpr. 2 Fdkr. 1½ Alb. Ejendomsskyld 43,000 Kr. Brandassurance for Hovedb. 8,000 Kr., for Avlsb. 16,000 Kr. Gaardens samlede Areal 80 Tdr. Ld., deraf Ager 76¾, Eng 1, Mose ¾, Have og Gaardsplads 1½. Agermarken drives i en 8 Marksdrift med Helbrak, 1 Foderroer (4 Tdr. Ld. med Sukkerroer), 4 Kornafgrøder og 2 Græsmarker. Jordens Bonitet er stærk Lerjord paa Lerunderlag. Besætningen bestaar af 20 Malkekøer, 20 Stkr. Ungkvæg og Kalve, 2 Tyre, 1 Kørehest, 5 Heste, 5 Plage og Føl samt 2 Faar. Sidste Aar solgtes c. 20 Fedesvin. Der holdes 3 Grisesøer. Kvægbesætningen, der er af rød dansk Race, vedligeholdes hovedsagelig ved eget Tillæg.



Bellingehus.

Bellingehus har tidligere hørt under det fynske Rytterdistrikt, som ophævedes af Kong Frederik d. 5., hvorefter Gaardene solgtes ved Auktion 1764; denne Gaard kom under Christiansdal, hvorfra den formentlig er solgt til fri Ejendom c. 1804. Den ældst kendte Ejer, Jørgen Nielsen fra Fraugde Kjærby, fik Ejendommen ved Mageskifte med en mindre Gaard i Fangel; han døde 1853, og hans Enke, Maren Dorthea, f. Larsen, giftede sig med Jørgen Pedersen, som 1890 skødede Gaarden til sin Hustrus Svigersøn, den nuværende Ejer.

Gaarden ligger hyggeligt paa sin oprindelige Plads c. 3 Km. S. for Fangel By; den var oprindelig kun en mindre Ejendom, men der er Tid efter anden tilkøbt Jord, sidst — i 1913 — c. 22 Tdr. Ld., hvis paahvilende Hartkorn og Ejendomsskyld ikke er medregnet i ovenstaaende Opgivelse. Bellingehus ligger lavt ved Odense Aa Dalen, og Terrænet over dens Marker, der er samlede Ø. for den, er jævnt.

Den anselige Hovedb. ligger i den s. Side af Gaardspladsen og er opført 1865 i Grundmur med Straatag. Avlsb. er byggede væsentligst i Bindingsværk med Tage af Straa.

Engen ligger c. 100 M. NV. for Gaarden ved Odense Aa; den er Natureng af fortrinlig Beskaffenhed.

Stensgaard, Fangel Sogn. Postforb. og St.: Fangel, hvortil c. 1½ Km. Gaarden ligger c. 11½ Km. fra Odense. Nuværende Ejer: *Jens Hansen*, som overtog Gaarden 1. Maj 1891, er født i Vejle By i Salling Herred 30. Septbr. 1863 og gift med *Johanne Kirstine Henningsen*, født i Holte By i Kjøng Sogn 15. Septbr. 1869.

Matr.-Nr. 34a m. fl. af Fangel. Hartkorn 7 Tdr. 6 Skpr. 1 ¼ Alb. Ejendoms-skyld 44,000 Kr. Brandassurance for Hovedb. 10,000 Kr., for Avlsb. 20,100 Kr. Gaardens samlede Areal 80 Tdr. Ld., deraf Ager 65 ½, Eng 6, Mose 2, Skov 5, Have og Gaardsplads 1 ½. Af Agermarken drives 63 ½ Td. Ld. i en 8 Marksdrift med Helbrak, 1 Foderroeafgrøde (deraf 2 Tdr. Ld. med Cikorierødder), 4 Kornafgrøder og 2 Græsmarker; Resten henligger i fleraarigt Græs i Indhegning. Jordens Bonitet er dels Lermuld paa Lerunderlag, dels lettere Muld paa blandet Underlag af Grus og Sand. Besætningen bestaar af 15 Malkekøer, 14 Stkr. Ungkvæg og Kalve, 2 Tyre, 5 Heste, 3 Plage og Føl samt 4 Faar. Sidste Aar solgtes c. 20 Fedesvin. Der holdes c. 3 Grisesøer. Kvægbesætningen, der er af rød dansk Race, vedligeholdes hovedsagelig ved eget Tillæg.



Stensgaard.

Stensgaard har oprindeligt hørt under det fynske Rytterdistrikt, som ophævedes af Kong Frederik d. 5., hvorefter Fæstegaardene solgtes ved Auktion 1764, hvorved denne Gaard kom under Søbysøgaard. 18. Juni 1821 fik Knud Jørgensen fra Allested Ejendommen i Fæste ved Giftermaal med Datteren paa Gaarden. Han købte c. 1830 Gaarden til fri Ejendom, og 26. Marts 1860 overdrog han den til sin Søn, Peder Knudsen, som var ugift og 1891 testamenterede den til sin Søstersøn, den nuværende Ejer, der er Søn af Gaardejer Morten Hansen fra Vejle By i Svendborg Amt.

Stensgaard udflyttedes 1875 til sin nuværende Plads c. ½ Km. N. for Fangel By og opbyggedes i sin nuværende Skikkelse. Den ligger lavt i Terrænet, som over Markerne, der er samlede om den, er jævnt med Stigning mod S. Beliggenheden er meget hyggelig, og fra Gaarden er der smuk Udsigt over det afvekslende Terræn. — Hovedb. ligger i den s. Side af Gaardspladsen og er opført i Grundmur med en høj Frontespice med 3 Fags Kvist til s. Facade og med to Sidefløje; den har Skifertag. Avlsb. er opførte dels i Bindingsværk og dels i støbt Beton, alle med Tage af Straa.

Engen ligger op til den n. Mark ned til Odense Aa og er Natureng af fortrinlig Beskaffenhed. Skoven ligger c. 2 Km. S. for Gaarden sammen med Fangel Byskov og har Bestand af Bøg, Eg og El med Hasselunderskov.

Emil Peter Niensens Gaard i Fangel, Fangel Sogn. Postforb. og St.: Fangel, hvortil c. ¼ Km. Gaarden ligger c. 1 ½ Km. fra Odense. Gaarden ejes af *Grevskabet Muckadell*, men er bortfæstet til *Emil Peter Nielsen*, som overtog Fæstet 27. Marts 1904. E. P. Nielsen er født paa Gaarden 13. Febr. 1871 og gift med *Christine Elisabeth Wedel*, født i Heden i Salling Herred 19. Decbr. 1881.

Matr.-Nr. 37 m. fl. af Fangel. Hartkorn 8 Tdr. 7 Skpr. 3 Fdkr. $\frac{1}{4}$ Alb. Ejendomsskyld 47,000 Kr. Brandassurance for Hovedb. 6,000 Kr., for Avlsb. 26,500 Kr. Gaardens samlede Areal 103 Tdr. Ld., deraf Ager $96\frac{1}{2}$, Eng $\frac{1}{2}$, Skov 5, Have og Gaardsplads 1. Af Agermarken drives $81\frac{1}{2}$ Td. Ld. i en 8 Marksdrift med Helbrak, 1 Foderroeafgrøde, 4 Kornafgrøder og 2 Græsmarker; 15 Tdr. Ld. i Veksler med Korn og Græs. Jordens Bonitet er paa c. 40 Tdr. Ld. Lermuld paa Lerunderlag, paa Resten gruset, letmuldet Jord paa blandet Underlag af Grus og Sand. Besætningen bestaar af 20 Malkekøer, 16 Stkr. Ungkvæg og Kalve, 1 Tyr, 6 Heste, 4 Plage og Føl samt 6 Faar. Sidste Aar solgtes c. 25 Fedesvin. Kvægbesætningen, der er af rød dansk Race, vedligeholdes hovedsagelig ved eget Tillæg.

Gaarden er Livsfæste under Grevskabet Muckadell og har i mange Aar været i samme Slægts Fæste. Christen Nielsen fulgtes c. 1865 af Niels Christensen, som døde 1. Maj 1900, hvorefter Enken, Ane Kathrine, f. Pedersen, overtog Fæstet, som hun besad til sin Død 1903, hvorefter Sønnen, den nuværende Fæster, overtog det.



E. P. Niensens Gaard.

Gaarden ligger hyggeligt paa sin oprindelige Plads midt i Fangel By. Af Markerne ligger c. 40 Tdr. Ld. samlede mod Ø. ved Gaarden, 18 Tdr. Ld. mod N. og 30 Tdr. Ld. mod SV. Hovedb. ligger i den n. Side af Gaardspladsen og er bygget i Bindingsværk med Straatag. Avlsb. er væsentligst opførte i Bindingsværk med Tage af Straa.

Engen ligger c. 1 Km. SV. for Byen ved en af Gaardens Marker og er Natureng af fortrinlig Beskaffenhed. Skoven ligger i tre Dele SV. for Gaarden, den yderste Del i c. 2 Km.'s Afstand; den er Hasselunderskov.

Muldtofte, Fangel Sogn. Postforb. og St.: Fangel, hvortil c. 3 Km. Gaarden ligger c. 14 Km. fra Odense. Nuværende Ejer: *Rasmus Nielsen Muldtofte*, som overtog Gaarden 19. Novbr. 1866, er født paa Ejendommen 10. Oktbr. 1838 og gift med *Maren Kirstine Hansen*, født i Vejle By i Salling Herred 29. April 1849.

Matr.-Nr. 19a m. fl. af Fangel. Hartkorn 9 Tdr. 5 Skpr. 3 Fdkr. $2\frac{1}{4}$ Alb. Ejendomsskyld 51,000 Kr. Brandassurance for Hovedb. 4,000 Kr., for Avlsb. 20,000 Kr. Gaardens samlede Areal $121\frac{1}{4}$ Td. Ld., deraf Ager $109\frac{1}{4}$, Eng 3, Mose $1\frac{1}{2}$, Skov 6, Have og Gaardsplads 2. Af Agermarken drives $104\frac{1}{4}$ Td. Ld. i en 8 Marksdrift med Helbrak, 1 Foderroeafgrøde, 4 Kornafgrøder og 2 Græsmarker; Resten henligger i vedvarende Græs i to Indhegninger. Jordens Bonitet er dels god Muld paa blandet Underlag af Ler og Kvæg, dels gruset Muld paa Sandunderlag. Besætningen bestaar af 26 Malkekøer, 16 Stkr. Ungkvæg og Kalve, 2 Tyre, 6 Heste, 4 Plage og Føl samt 4 Faar. Sidste Aar solgtes 22 Fedesvin. Der holdes 3 Grisesøer. Kvægbesætningen, der er af rød dansk Race, vedligeholdes hovedsagelig ved eget Tillæg.

Muldtofte har tidligere hørt under det fynske Rytterdistrikt, som ophævedes af Kong Frederik d. 5., hvorefter Fæstegaardene solgtes ved Auktion. Gaarden her kom under Vejlegaard, der atter hørte under Christiansdal, og købtes c. 1804 til fri Ejendom af Mads Hansen, som havde faaet Fæstet c. 1786 ved Giftermaal med Datteren af Niels Larsen, der havde været Fæster fra c. 1746. Efter M. Hansen overtoges Gaarden af hans Plejesøn, Niels Mortensen, c. 1826. Denne overdrog Ejendommen til sin Søn, den nuværende Ejer, der er Veteran fra Krigen i 1864, hvor han som Feltartillerist deltog i Kampene ved Dannevirke og Dybbøl.

Gaarden laa oprindelig inde i Byen, men udflyttedes ved Udskiftningen 1797 til sin nuværende Plads. Hovedb. er opført i den n. Side af Gaardspladsen i Grundmur med Tegltag. Avlsb. er opførte dels i Bindingsværk og dels i Grundmur med Straatage.

Engen ligger i to Dele, 1 Td. Ld. umiddelbart V. for Gaarden og 2 Tdr. Ld. i den s. Mark ved Odense Aa; den er Natureng af god Beskaffenhed. Skoven ligger V. om Gaarden i Forbindelse med Haven og har Bestand af Bøg, Eg, Gran og El.

Højgaard, Fangel Sogn. Postforb. og St.: Fangel, hvortil c. $\frac{1}{6}$ Km. Gaarden ligger c. 12 Km. fra Odense. Nuværende Ejer: *Jørgen Madsen Jørgensen*, som overtog Gaarden 1. Febr. 1912, er født paa Ejendommen 23. Juni 1879.



Højgaard.

Matr.-Nr. 31a m. fl. af Fangel. Hartkorn 7 Tdr. 1 Skp. 2 Fdkr. $\frac{3}{4}$ Alb. Ejendomsskyld 52,500 Kr. Brandassurance for Hovedb. 12,000 Kr., for Avlsb. 11,800 Kr. Gaardens samlede Areal 75 Tdr. Ld., deraf Ager 66 $\frac{1}{2}$, Eng 2, Mose 2, Skov 3, Have og Gaardsplads 1 $\frac{1}{2}$. Af Agermarken drives 62 $\frac{1}{2}$ Td. Ld. i en 8 Marksdrift med Helbrak, $\frac{1}{2}$ Roeafgrøde $\frac{1}{2}$ Staldfoder, 4 Kornafgrøder og 2 Græsmarker. Jordens Bonitet er dels Lermuld paa Lerunderlag, dels god, lettere Muld paa Sandunderlag. Besætningen bestaar af 16 Malkekøer, 12 Stkr. Ungkvæg og Kalve, 2 Tyre, 5 Heste, 4 Plage og Føl samt 4 Faar. Sidste Aar solgtes c. 20 Fedesvin. Der holdes 4 Grisesøer. Kvægbesætningen, der er af rød dansk Race, vedligeholdes hovedsagelig ved eget Tillæg.

Højgaard har oprindelig hørt under det fynske Rytterdistrikt, som ophævedes af Kong Frederik d. 5., hvorefter Gaardene solgtes ved Auktion 1764; Gaarden her kom under Søbysøgaard og har i mange Generationer været i samme Slægts Besiddelse skiftende mellem Navnene Mads Jørgensen og Jørgen Madsen. 1830 foretog Mads Jørgensen en Rejse til København for at ordne Salgsforholdene for Gaarden her og to andre Gaarde i Byen, som dengang var brændte, og Købet til fri Ejendom stammer formentlig fra den Tid. Det gamle Pas til Københavnsrejsen, udstedt af Politimesteren i Nyborg, opbevares endnu. I c. 1840 overdrog Mads Jørgensen Ejendommen til sin Søn, Jørgen Madsen, som c. 1872 skødede den til sin Søn, Mads Christian Jørgensen, efter hvem Sønnen, den nuværende Ejer, overtog den.

Gaarden laa tidligere inde i Fangel By, men udflyttedes 1891 til sin nuværende Plads c. $\frac{1}{2}$ Km. Ø. for Byen. Hovedb. ligger i den n. Side af Gaardspladsen og er bygget i Grundmur med Frontespice med 4 Fags Kvist til begge Facader og med Skifertag. Avlsb. er ligeledes grundmurede.

Engen ligger ved den ø. Mark og er kultiveret Eng af fortrinlig Beskaffenhed. Skoven ligger c. $3\frac{1}{2}$ Km. SV. for Gaarden op til Fangel Byskov og har Bestand af Eg og Bøg med Hasselunderskov.

Brandtsminde, Verninge Sogn. Postforb. og St.: Knarreborg, hvortil c. $5\frac{1}{2}$ Km. Tlf. 19 over Verninge Central. Gaarden ligger c. 18. Km. fra Odense. Nuværende Ejer: *Hans Jensen Brandt*, som overtog Gaarden 1. Novbr. 1872, er født i Nybølle By i Hillerslev Sogn 22. Septbr. 1843 og var gift med *Karen Kirstine Rasmine Henriette Lauritzen*, født i Orte Skole 1856, død 1896.

Matr.-Nr. 7a m. fl. af Verninge. Hartkorn 3 Tdr. 5 Skpr. 2 Fdkr. $1\frac{1}{4}$ Alb. Ejendomsskyld 38,000 Kr. Brandassurance for Hovedb. 5,625 Kr., for Avlsb. og Fabrik 25,225 Kr. Gaardens samlede Areal c. 45 Tdr. Ld., deraf Ager 39%,



Brandtsminde.

Eng $\frac{1}{4}$, Mose 3, Have og Gaardsplads 2. Agermarken drives i en 6 Marksdrift uden Brak, med $\frac{1}{4}$ Foderroeafgrøde $\frac{1}{4}$ Staldfoder, 3 Kornafgrøder og 2 Græsmarker. Jordens Bonitet er paa 25 Tdr. Ld. Lermuld paa Lerunderlag, paa Resten opdyrket Mose med tørveagtig Muld paa Blaalersunderlag. Besætningen bestaar af 14 Malkekøer, 8 Stkr. Ungkvæg og Kalve, 4 Heste samt 2 Plage og Føl. Sidste Aar solgtes c. 10 Fedesvin. Kvægbesætningen, der er af rød dansk Race, vedligeholdes hovedsagelig ved eget Tillæg.

Brandtsminde oprettedes 1852 af Jens Christopher Brandt fra Nybølle, som købte en Parcel paa c. 8 Tdr. Ld. fra Anne Erichsdatters Gaard i Verninge, hvorpaa han byggede den nustaaende Hovedb. og de to Sidelænger; 1861 tilkøbte han 7 Tdr. Ld. fra en anden Gaard i Verninge og 1862 $3\frac{1}{2}$ Td. Ld. fra Langsted. J. Christopher Brandt var Limfabrikant allerede fra 1843 og fortsatte Virksomheden, da han havde bygget Gaarden her. 1. Novbr. 1872 skødte han til sin Søn, den nuværende Ejer, som 1875 købte 20 Tdr. Ld. og i Begyndelsen af 1880erne Resten af Jorderne. Han udvidede Limfabrikationen betydeligt og opførte Resten af Gaardens Bygninger.

Hovedb. ligger i den s. Side af Gaardspladsen og er bygget i Bindingsværk med Straatag. Avlsb. er opførte dels i Bindingsværk og dels i Grundmur.

Brandtsminde ligger forholdsvis lavt i det høje, kuperede Terræn, og Markerne ligger i tre Dele Ø. og S. for Gaarden.

Fremgangsmaaden i Fabrikvirksomheden er følgende: Fra Garverierne købes Limlæder, »Skindaffald«, der hensættes i Bundter og overøses med Kalkopløsning for at konserveres. Efter c. 3 Maaneders Forløb sættes det i Vandbassiner, hvorefter det ud-

vadskes og kommer derefter i Svovlsyre, bliver kogt til flydende Masse, som fra Kogekedlerne gaar i Klaringskarret, hvor det bundfældes. Gennem Jernledninger ledes Massen nu til Svalehuset og flyder i Svalebakkerne. Naar det er stivnet, skæres det i Plader og lægges paa Rammer med Jernet, hvorefter det tørres i fri Luft paa Rammerne.

Thingberggaard, Verninge Sogn. Postforb. og St.: Knarreborg, hvortil c. 3 ¼ Km. Gaarden ligger c. 17 Km. fra Odense. Nuværende Ejer: *Martin Sørensen*, som købte Gaarden 16. Juni 1906, er født paa Aarslev Mark i Aarhus Amt 20. Juni 1875 og gift med *Rasmine Valborg Andersen*, født i Holbæk Amt 6. Juni 1888.

Matr.-Nr. 9a m. fl. af Verninge. Hartkorn 8 Tdr. 7 Skpr. 1 Fdkr. 1 ½ Alb. Ejendomsskyld 44,000 Kr. Brandassurance for Hovedb. 8,830 Kr., for Avlsb. 15,070 Kr. Gaardens samlede Areal 79 Tdr. Ld., deraf Ager 63, Eng 1 ½, Mose 10, Skov 3 ½, Have og Gaardsplads 1. Af Agermarken drives 60 Tdr. Ld. i en 7 Marksdrift uden Brak, med 1 Foderroefgrøde, 4 Kornafgrøder og 2 Græsmarker; Resten



Thingberggaard.

ligger i vedvarende Græs (½ Td. Ld. i Lucerne). Jordens Bonitet er dyb, god Sandmuld paa blandet Underlag af Ler og Grus. Besætningen bestaar af 15 Malkekøer, 16 Stkr. Ungkvæg og Kalve, 1 Tyr, 5 Heste, 4 Plage og Føl samt 1 Faar. Sidste Aar solgtes c. 10 Fedesvin. Der holdes 6 Grisesøer, hvis Tillæg sælges dels som Maanedsgriise, dels som drægtige Ungsøer. Kvægbesætningen, der er af rød dansk Race, vedligeholdes hovedsagelig ved eget Tillæg.

Thingberggaard har tidligere hørt under det fynske Rytterdistrikt, som ophævedes af Kong Frederik d. 5., hvorefter Fæstegaardene solgtes ved Auktion 1764. Den ældst kendte Ejer er Niels Thingberg, som havde Gaarden 1832; hans Enke overdrog den 1863 til sin Dattersøn, Hans Rasmussen Kam fra Dyrehavegaard i Tommerup Sogn, som 22. Juni 1903 skødede Gaarden til Sønnen, Rasmus Thorvald Thingberg, der 1906 solgte til den nuværende Ejer.

Gaarden ligger hyggeligt paa sin oprindelige Plads midt i den store Verninge By; Markerne ligger i tre Dele S. og N. om den over bølgeformet Terræn. Hovedb. ligger i den n. Side af Gaardspladsen og er bygget c. 1852 i Grundmur med to lave Frontespicer til den s. Facade og med Straatag; det er en solid, anselig Bygning, der rummer en god Beboelseslejlighed. Avlsb. er byggede dels i Beton og dels i Bindingsværk og Grundmur med Straatage.

Engen ligger c. 2 Km. S. for Gaarden ved Odense Aa og er Natureng af fortrinlig Beskaffenhed. Mosen er Tørvemose. Skoven ligger ved Mosen c. 1 ½ Km. S. for Gaarden og har Bestand af Gran og Fyr.

Muresholm, Verninge Sogn. Postforb. og St.: Knarreborg, hvortil c. 4 Km. Gaarden ligger c. 17 ½ Km. fra Odense. Nuværende Ejer: *Niels Hansen*, som overtog Gaarden 27. Oktbr. 1877, er født paa Ejendommen 9. Febr. 1849.

Matr.-Nr. 11a m. fl. af Verninge. Hartkorn 6 Tdr. 6 Skpr. 3 Fdkr. 2¼ Alb. Ejendomsskyld 35,800 Kr. Brandassurance for Hovedb. 5,075 Kr., for Avlsb. 14,650 Kr. Gaardens samlede Areal 65 Tdr. Ld., deraf Ager 59, Mose 4, Skov ½, Have og Gaardsplads 1½. Agermarken drives i en 7 Marksdrift med ½ Halvbrak efter Græs ½ Staldfoder, 1 Roefgrøde, 3 Kornafgrøder og 2 Græsmarker. Jordens Bonitet er paa c. 4 Tdr. Ld. Lermuld paa Lerunderlag, paa c. 8 Tdr. Ld. moseagtig Muld paa Lerunderlag og paa Resten dyb, god Sandmuld. Besætningen bestaar af 17 Malkekøer, 12 Stkr. Ungkvæg og Kalve, 1 Tyr, 6 Heste samt 2 Plage og Føl. Sidste Aar solgtes 26 Fedesvin. Der holdes 6 Grisesøer. Kvægbesætningen, der er af rød dansk Race, vedligeholdes hovedsagelig ved eget Tillæg.

Murreholm har hørt under det fynske Rytterdistrikt, ved hvis Ophævelse Fæstegaardene blev solgte ved Auktion 1764. Den ældst kendte Ejer er Rasmus Hansen, som købte Gaarden fra Fæste til fri Ejendom, og som 29. April 1785 overdrog den til sin Søn, Knud Rasmussen, ved hvis Død 1807 Enken, Mette Jensdatter fra Hjalles Hestehave, overtog Gaarden, som hun 27. Marts 1835 overdrog til Sønnen, Hans Christian Knudsen, efter hvem Sønnen, den nuværende Ejer, overtog den.

Gaarden ligger paa sin oprindelige Plads midt i Byen; den nedbrændte 1775 og opførtes derefter hovedsagelig i sin nuværende Skikkelse. Arealet var tidligere større, men Mette Jensdatter fraskilte c. 24 Tdr. Ld. til en Datter. Hovedb. ligger i den n. Side af Gaardspladsen og er bygget i Bindingsværk med Straatag. Avlsb. er opførte dels i Grundmur og dels i Bindingsværk med Pap- og Straatage.

Mosen ligger c. 2½ Km. SØ. for Gaarden, den er indhegnet og benyttes til Afgræsning for Ungkreaturerne. Skoven ligger i Markens s. Del op til Langsted Byskov og har Bestand af Eg med Hasselunderskov.

Holmegaard, Verninge Sogn. Postforb. og St.: Naarup, hvortil c. 3½ Km. Gaarden ligger c. 19 Km. fra Odense. Nuværende Ejer: *Poul Nielsen Poulsen*, som overtog Gaarden 4. Septbr. 1911, er født paa Ejendommen 7. Aug. 1880 og gift med *Ingeborg Marie Madsen Skovsbo*, født i Verninge 5. Febr. 1887.

Matr.-Nr. 2a m. fl. af Langsted. Hartkorn 8 Tdr. 4 Skpr. 3 Fdkr. 1½ Alb. Ejendomsskyld 42,000 Kr. Brandassurance for Hovedb. 9,000 Kr., for Avlsb. 15,000 Kr. Gaardens samlede Areal 80 Tdr. Ld., deraf Ager 63, Eng 2, Mose 5, Skov 8, Have og Gaardsplads 2. Af Agermarken drives 57 Tdr. Ld. i en 8 Marksdrift med ½ Helbrak ½ Staldfoder og Roer, 1 Foderroer, 4 Kornafgrøder og 2 Græsmarker; Resten henligger med Lucerne. Jordens Bonitet er paa 12 Tdr. Ld. stærk Lerjord, paa 30 Tdr. Ld. letmuldet Jord paa blandet Underlag af Grus og Ler og paa Resten gruset Muld paa Grusunderlag. Besætningen bestaar af 15 Malkekøer, 20 Stkr. Ungkvæg og Kalve, 1 Tyr, 6 Heste samt 4 Plage og Føl. Sidste Aar solgtes c. 20 Fedesvin. Der holdes 7 Grisesøer. Kvægbesætningen, der er af rød dansk Race, vedligeholdes hovedsagelig ved eget Tillæg.

Holmegaard har tidligere hørt under det fynske Rytterdistrikt, som ophævedes af Kong Frederik d. 5., hvorefter Fæstegaardene solgtes ved Auktion 1764. Den sidste Fæster, Hans Mortensen, købte Gaarden til fri Ejendom og overdrog den 1797 til sin Søn, Niels Hansen, for 2,000 Rbd. Efter N. Hansens Død overtog hans Enke, Maren Christensdatter, Ejendommen, som hun 24. Novbr. 1840 skødede til Sønnen, Niels Nielsen; denne døde 1. Novbr. 1863, og Enken, Ane Kirstine Rasmusdatter, skødede den 15. Oktbr. 1875 til Svigersønnen, Hans Nielsen Poulsen, hvis Enke, Maren Nielsen, overtog Gaarden ved hans Død 1911 og samme Aar skødede den til sin Søn, den nuværende Ejer.

Gaarden ligger paa sin oprindelige Plads som den østligste i Langsted By. Markerne ligger i fem Dele. Hovedb. ligger i den n. Side af Gaardspladsen og er bygget 1848—50 i Grundmur med høj Frontespice med 2 Fags Kvist til den n. Facade. Avlsb. er opførte dels i Bindingsværk og dels i Grundmur. De faste Maskiner drives med Petroleumsmotor.

Engen ligger i Marken nærmest Gaarden og er Overrislingseng. Mosen er under Kultivering og udlægges til vedvarende Græs i Indhegning. Skoven ligger i to Dele og har Bestand af Eg og El med Hasselunderskov og af Gran.

Rævehavegaard, Verninge Sogn. Postforb. og St.: Naarup, hvortil c. 1 Km. Gaarden ligger c. 18 Km. fra Odense. Nuværende Ejer: *Hans Kam*, som overtog Gaarden 15. Decbr. 1903, er født paa Kamgaard i Naarup 14. Oktbr. 1870.

Matr.-Nr. 4d m. fl. af Naarup. Hartkorn 3 Tdr. 4 Skpr. 3 Fdkr. 1¼ Alb. Ejendomsskyld 38,000 Kr. Brandassurance for Hovedb. 6,100 Kr., for Avlsb.

9,880 Kr. Gaardens samlede Areal 82½ Td. Ld., deraf Ager 52½, Eng 5, Mose 2, Skov 22, Have og Gaardsplads 1. Af Agermarken drives 39½ Td. Ld. i en 8 Marksdrift med Helbrak, 1 Foderroer, 4 Kornafgrøder og 2 Græsmarker; Resten henligger i vedvarende Græs i Indhegninger. Mosen er indhegnet og benyttes til Afgræsning for Ungkreaturerne. Jordens Bonitet er paa 10 Tdr. Ld. Lermuld paa Lerunderlag, paa Resten gruset Muld paa Grusunderlag. Besætningen bestaar af 10 Malkekøer, 10 Stkr. Ungkvæg og Kalve, 4 Heste, 4 Plage og Føl samt 2 Faar. Sidste Aar solgtes c. 20 Fedesvin. Der holdes 8 Grisesøer. Kvægbesætningen, der er af rød dansk Race, vedligeholdes hovedsagelig ved eget Tillæg.

Rævehavegaard har tidligere hørt under det fynske Rytterdistrikt, som ophævedes af Kong Frederik d. 5., hvorefter Fæstegaardene solgtes ved Auktion 1764. Den ældst kendte Ejer er Jørgen Andersen, som var gift med en Datter fra Kamgaarden i Tommerup Sogn; hendes Broder, Ejeren af Dyrehavegaard, Hans Nielsen, og dennes Hustru døde begge tidligt, hvorfor deres Søn, Niels Hansen Kam, blev opdraget her paa Gaarden, som Plejefaderen 1848 skødede til ham, hvorved han som »Gammelmands Søn« blev fritaget for Militærtjeneste. N. Hansen Kam skødede 1903 Gaarden til sin Søn, den nuværende Ejer.



Rævehavegaard.

Gaarden laa oprindelig inde i Naarup By, men udflyttedes ved Deling af Ejendommen, af hvilken Halvdelen overgik til Ejerens Svigersøn, Mads Christian Balle, ti' sin nuværende Plads c. 1 Km. SØ. for Byen. Den ligger højt i det stærkt kuperede Terræn. Den anselige Hovedb. ligger i den n. Side af Gaardspladsen og er opført i Grundmur med Skifertag. Avlsb. er opførte dels i Grundmur og dels i støbt Beton.

Engen ligger i to Dele og er Overrislingseng. Skoven ligger ved den nv. Del af Marken sammen med Naarup Byskov og har Bestand af Bøg og lidt Eg.

Af Hestebesætningen, der er af jysk Race, er flere Individuer præmierede.

Bækgaard, Verninge Sogn. Postforb. og St.: Naarup, hvortil c. 2 Km. Gaarden ligger c. 20 Km. fra Odense. Nuværende Ejer: *Christian Jessen Petersen*, som købte Gaarden 22. Aug. 1912, er født paa Hauerballegaard i Vejle Amt 22. Marts 1880 og gift med *Alma Knudsen Toft*, født i Lillevorde i Aalborg Amt 2. Marts 1891.

Matr.-Nr. 2a m. fl. af Bregnemose. Hartkorn 6 Tdr. 6 Skpr. 1 Fdkr. 2¼ Alb. Ejendomsskyld 45,000 Kr. Brandassurance for Hovedb. 10,000 Kr., for Avlsb. 19,000 Kr., for Fodermesterboligen 1,000 Kr. Gaardens samlede Areal 76 Tdr. Ld., deraf Ager 71½, Skov 3½, Have og Gaardsplads 1. Af Agermarken drives 67½ Td. Ld. i en 8 Marksdrift med Helbrak, 1 Foderroer, 4 Kornafgrøder og 2 Græsmarker; i Driften benyttes 2½ Td. Ld. til Frøavl af italiensk Rajgræs og 2 Tdr. Ld. til Frøavl af Turnips. Resten af Agermarken henligger i vedvarende Græs i Indhegninger. Jordens Bonitet er paa 16 Tdr. Ld. lettere Muld paa blandet Underlag af Ler og Sand, paa 9 Tdr. Ld. moseagtig Muld paa Lerunderlag, paa Resten Ler-

muld paa Lerunderlag. Besætningen bestaar af 18 Malkekøer, 20 Stkr. Ungkvæg og Kalve, 1 Tyr, 5 Heste, 4 Plage og Føl samt 3 Faar. Sidste Aar solgtes c. 60 Fedesvin. Der holdes 4 Grisesøer. Kvægbesætningen, der er af rød dansk Race, vedligeholdes hovedsagelig ved eget Tillæg.

Bækgaard har tidligere hørt under det fynske Rytterdistrikt, ved hvis Ophævelse 1764 den solgtes ved Auktion. De ældst kendte Ejere er Familien Bæk, der ejede Gaarden gennem mange Generationer, og af hvilken Jørgen Hansen Bæk fik Gaarden i Begyndelsen af det 19. Aarhundrede; efter hans Død overtoges den af Enken, som skødede den til sin Søn, Mads Jørgensen Bæk, ved hvis Død 1909 Broderen, Hans Jørgensen Bæk, overtog Ejendommen, som han 1912 solgte til Forvalter Edvard Johansen fra Lolland, der samme Aar solgte til den nuværende Ejer.



Bækgaard.

Gaarden laa tidligere c. 70 M. sydligere paa den modsatte Side af Landevejen fra Odense til Assens; den nedbrændte 1909. Markerne ligger paa tre Steder. Den solide, anselige Hovedb. ligger i den s. Side af Gaardspladsen og er bygget i Grundmur med høje Frontespicer med 3 Fags Kvist til begge Facader og med Cementstenstag. Avlsb. er ligeledes grundmurede og har Cementstenstage; i Staldene er der Jernbjælker og Hvalvinger. De faste Maskiner drives ved Petroleumsmotor.

Skoven ligger c. 1½ Km. Ø. for Gaarden; den ligger isoleret ud til Landevejen og har Bestand af Ask og El med Hasselunderskov og enkelte store Ege.

Hjelmerupgaard, Verninge Sogn. Postforb.: Fangel, og St.: Knarreborg, hvortil c. 4 Km. Tlf. 12 over Verninge Central. Gaarden ligger c. 15 Km. fra Odense. Nuværende Ejer: Landbrugscandidat *Ditlev Andersen v. Nutzhorn*, som købte Gaarden 17. April 1906, er født paa Elmely ved Askov Højskole 26. Juni 1872 og gift med *Elisabeth Margrethe Gjern*, født i Hillerød 15. April 1873.

Matr.-Nr. 4a m. fl. af Hjelmerup. Hartkorn 8 Tdr. 5 Skpr. 3 Fdkr. 1 Alb. Ejendomsskyld 44,000 Kr. Brandassurance for Hovedb. 7,500 Kr., for Avlsb. 16,000 Kr. Gaardens samlede Areal 112 Tdr. Ld., deraf Ager 99, Eng 4, Mose 7, Skov 1, Have og Gaardsplads 1. Af Agermarken drives 77 Tdr. Ld. i en 8 Marksdrift med Helbrak, 1 Foderroer og Kartofler, 4 Kornafgrøder og 2 Græsmarker; Resten henligger i vedvarende Græs, deraf 1 Td. Ld. til Frøavl af Hundegræs. Jordens Bonitet er paa c. 8 Tdr. Ld. tørve- og dyndagtig Muld, paa Resten god, lettere Muld paa blandet Underlag af Grus og Ler. Besætningen bestaar af 16 Malkekøer, 18 Stkr. Ungkvæg og Kalve, 1 Tyr, 5 Heste, 3 Plage og Føl samt 4 Faar. Sidste Aar solgtes c. 25 Fedesvin. Kvægbesætningen, der er af rød dansk Race, vedligeholdes hovedsagelig ved eget Tillæg.

Hjelmerupgaard hørte under det fynske Rytterdistrikt og solgtes til fri Ejendom ved Auktion 1764. De ældst kendte Besiddere er Slægten Madsen, som havde Gaarden i mange Generationer, og det er formentlig en af denne Slægt, der har købt den til fri Ejendom. I c. 1863 købte Mads Madsen c. 60 Tdr. Ld. til Gaarden fra Verninge Præste-

gaard; han overdrog c. 1878 Ejendommen til sin Søn, Knud Jørgen Madsen, hvorefter den 1893 solgtes ved Tvangsauktion til Jørgensen, som 15. Aug. 1899 solgte til Carl Vesti Nielsen, der atter 1905 solgte til Møllebygger Kongstad, af hvem den nuværende Ejer har købt.

Gaarden ligger paa sin oprindelige Plads midt i Hjelmerup By. Markerne ligger paa to Steder, og Terrænet over dem er bølgeformet. Hovedb. ligger i den n. Side af Gaardspladsen og er bygget c. 1843 efter Brand i Bindingsværk med Straatag. Avlsb. er opførte dels i Bindingsværk og dels i Grundmur, alle med Straatage.

Engen ligger ved den s. Mark ved Odense Aa og er Natureng af fortrinlig Beskaffenhed. Skoven ligger samlet ved Engen og Mosen og har Bestand af Eg og Ask med Hasselunderskov.

Høløkkegaard, Verninge Sogn. Postforb. og St.: Fangel, hvortil c. 4 Km. Tlf. 44 over Verninge Central. Gaarden ligger c. 15 Km. fra Odense. Nuværende Ejer: *Mads Christian Johansen*, som overtog Gaarden 8. Decbr. 1893, er født paa Skrinshavegaard i Kjøng Sogn 6. Febr. 1845 og gift med *Maren Kirstine Nielsen*, født paa Lindegaard 8. Decbr. 1852.

Matr.-Nr. 7a m. fl. af Hjelmerup. Hartkorn 7 Tdr. 3 Skpr. 3 Fdkr. 1½ Alb. Ejendomsskyld 37,000 Kr. Brandassurance for Hovedb. 10,076 Kr., for Avlsb. 13,600 Kr. Gaardens samlede Areal 80 Tdr. Ld., deraf Ager 68, Eng 4, Mose 5, Skov 1½, Have og Gaardsplads 1½. Af Agermarken drives 38 Tdr. Ld. i en 7 Marksdrift uden Brak, med 1 Foderroer, 4 Kornafgrøder og 2 Græsmarker; 30 Tdr. Ld. i en 6 Marksdrift med Helbrak, 3 Kornafgrøder og 2 Græsmarker. Jordens Bonitet er paa de 38 Tdr. Ld. Lermuld paa Lerunderlag, paa Resten lettere Muld paa Grusunderlag. Besætningen bestaar af 15 Malkekøer, 14 Stkr. Ungkvæg og Kalve, 1 Tyr, 5 Heste, 4 Plage og Føl samt 1 Faar. Sidste Aar solgtes 5 Fedesvin. Der holdes 5 Grisesøer. Kvægbesætningen, der er af rød dansk Race, vedligeholdes hovedsagelig ved eget Tillæg.

Høløkkegaard har tidligere hørt under det fynske Rytterdistrikt, som ophævedes af Kong Frederik d. 5., hvorefter Fæstegaardene solgtes ved Auktion 1764. De ældst kendte Ejere af Gaarden her er en Slægt, der skifter med Navnene Ole Nielsen og Niels Olesen, af hvilken Niels Olesen c. 1829 overdrog Ejendommen til sin Søn, Ole Nielsen, som c. 1870 skødede den til sin Brodersøn, Niels Nielsen, som 1893 solgte den til Svogeren, den nuværende Ejer, ved Mageskifte med Lundsgaard paa Verninge Mark.

Gaarden, der har sit Navn efter en af Markerne, ligger paa sin oprindelige Plads i den v. Side af Hjelmerup By. Markerne ligger i to Dele V. og SV. om den. Hovedb. ligger i den n. Side af Gaardspladsen og er bygget 1857 i Grundmur med Straatag. Avlsb. er opførte i Bindingsværk med Straatage. De faste Maskiner drives ved Petroleumsmotor.

Engen ligger c. ¾ Km. SV. for Gaarden ved Odense Aa og er Overrislingseng af fortrinlig Beskaffenhed. Skoven ligger c. ¾ Km. Ø. for Gaarden sammen med Mosen, der er indhegnet og benyttes til Afgræsning; Skovens Bestand er Eg, Ask og El med Hasselunderskov.

Verninge Præstegaard, Verninge Sogn. Postforb. og St.: Knarreborg, hvortil c. 3½ Km. Gaarden ligger c. 17 Km. fra Odense. Nuværende Beneficiarius: Pastor *Harald Vilhelm Kristensen*, som tiltraadte Embedet 20. Decbr. 1912, er født i København 5. Marts 1876 og gift med *Thora Andresen*, født i København 15. April 1881.

Matr.-Nr. 1a m. fl. af Verninge. Hartkorn 9 Tdr. 4 Skpr. 1 Alb. Ejendoms-skyld 48,000 Kr. Brandassurance for Hovedb. 10,000 Kr., for Avlsb. 13,900 Kr. Gaardens samlede Areal 63 Tdr. Ld., deraf Ager 59, Eng 1, Have og Gaardsplads 3. Gaardens Jorder er bortforpagtede til 7 Jordbrugere paa Verninge og Brylle Mark, der har hver sit Areal; c. 20 Tdr. Ld. er bortforpagtet paa 25 Aar, Resten paa 14 Aar. Jordens Bonitet er paa 35 Tdr. Ld. Lermuld paa Lerunderlag, paa 20 Tdr. Ld. gruset Muld paa blandet Underlag af Ler og Grus og paa Resten Sandmuld paa Sandunderlag.

Verninge Præstegaard er den gamle Herregaard Fuglsang; den ligger i »Frøerlykke«, Stednavn for en Del af Verninge Sogn; dens Beliggenhed er meget idyllisk, og fra Udsigtshøjen i Haven er der vid Udsigt over det kuperede Terræn; den ligger ved Foden af den høje Verninge Bakke. Hovedb. ligger i den v. Side af Gaardspladsen og er bygget 1577 i Bindingsværk med gennemgaaende Bjælkehoveder og med Straatag. Avlsb. er opførte i Bindingsværk med Straatage.

Engen ligger i det nØ. Hjørne af Marken og er Natureng af jævn Beskaffenhed.

Aasum Herred.



Thoruplund, Aasum Sogn. Postforb. og St.: Seden, hvortil c. 2 Km. Gaarden ligger c. 6¼ Km. fra Odense. Nuværende Ejer: *Hans Møllegaard*, som købte Gaarden 1. April 1909, er født paa Aasumgaard 6. Jan. 1873 og gift med *Maren Kirstine Nielsen*, født i Ullerslev 6. Marts 1884.

Matr.-Nr. 11 m. fl. af Aasum. Hartkorn 5 Tdr. 5 Skpr. 2 Fdkr. 2½ Alb. Ejendomsskyld 35,000 Kr. Brandassurance for Hovedb. 6,954 Kr., for Avlsb. 14,009 Kr., deri for et Arbejderhus 1,425 Kr. Gaardens samlede Areal 44 Tdr. Ld., deraf Ager 38, Skov 3, Have og Gaardsplads 3. Agermarken drives i en 8 Marksdrift med Helbrak, 1 Sukkerroer, ⅓ Sukkerroer (1 Td. Ld. Foderroer) ⅔ Vintersæd, 3 Kornafgrøder og 2 Græsmarker. Jordens Bonitet er Lermuld paa Lerunderlag. Besætningen bestaar af 12 Malkekøer, 9 Stkr. Ungkvæg og Kalve, 1 Tyr, 4 Heste, 2 Plage og Føl samt 2 Faar. Sidste Aar solgtes c. 15 Fedesvin. Der hodes 7 Grisesøer. Kvægbesætningen, der er af rød dansk Race, vedligeholdes hovedsagelig ved eget Tillæg.

Thoruplund har tidligere været en Hovedgaard og solgtes 1764 fra det fynske Rytterdistrikt til Madame Catharina Maria de Hansen, der solgte til Peter Ejlschov. 1812 ejede Ritmester v. Bardenfleth Gaarden, som blev i hans Slægt til 1880erne, da Oberst I. C. v. Bardenfleth solgte den til Landbrugskandidat Kjerulf Pedersen; denne solgte i 1890erne til Landbrugskandidat Christian Krogh, Sekretær ved »De samvirkende Landboforeninger i Fyns Stift«, hvis Enke, Sophie, f. Bolvig, solgte til den nuværende Ejer.

Gaarden ligger paa sin oprindelige Plads Ø. for Odense Kerteminde Landevej og c. ½ Km. N. for Aasum By. Den ligger højt i Terrænet, som over Markerne, der er samlede S. for den, er jævnt med Fald mod S. Hovedb. ligger i den n. Side af Gaardspladsen og er bygget efter Brand 1913 i Grundmur med Tegtag. Avlsb. er byggede i Bindingsværk med Tegl- og Straatage. Ø. for den egentlige Gaardsplads ligger en lukket Kornhjem i Brædder med Paptag.

Skoven ligger umiddelbart ved Haven og har Bestand af Bøg, Eg, Ask og Ahorn med Hasselunderskov samt Gran.

Rasmus Nielsens Gaard paa Aasum Mark. Aasum Sogn. Postforb. og St.: Odense, hvortil c. 5¼ Km. Nuværende Ejer: *Rasmus Nielsen*, som overtog Gaarden 19. Jan. 1870, er født paa Ejendommen 13. Maj 1828 og var gift med *Maren Andersen*, født i Marslev 7. Jan. 1846, død 27. Juli 1910.

Matr.-Nr. 12a m. fl. af Aasum. Hartkorn 6 Tdr. 3 Skpr. 2¼ Alb. Ejendomsskyld 44,300 Kr. Brandassurance for Hovedb. 10,000 Kr., for Avlsb. 14,000 Kr. Gaardens samlede Areal 55 Tdr. Ld., deraf Ager 48¼, Eng ¾, Skov 4, Have og Gaardsplads 2. Gaarden drives af Ejeren med Sønnen, *Valdemar Nielsen*, som Bestyrer; V. Nielsen er født paa Ejendommen 24. Marts 1883. Agermarken drives i en 7 Marksdrift med ½ Helbrak ½ Staldfoder, 1 Foderroefgrøde (deraf 2 Tdr. Ld. med Cikoriegrødder), 3 Kornafgrøder og 2 Græsmarker. Jordens Bonitet er paa c. 8 Tdr. Ld. lettere Muld paa Grusunderlag, paa Resten Lermuld paa Lerunderlag. Besætningen bestaar af 14 Malkekøer, 8 Stkr. Ungkvæg og Kalve, 1 Tyr, 4 Heste, 2 Plage og Føl samt 2 Faar. Sidste Aar solgtes c. 30 Fedesvin. Kvægbesætningen, der er af rød dansk Race, vedligeholdes hovedsagelig ved eget Tilæg.

Gaarden har tidligere hørt under det fynske Rytterdistrikt, som ophævedes af Kong Frederik d. 5., hvorefter Fæstegaardene solgtes ved Auktion 1764. Aasum By og Gods overdroges til Madame Catharina Maria de Hansen, som 1768 solgte til Købmand Peter Ejlschov, som lagde Aasumgaardene under Marienlund. 15. Decbr. 1773 solgte Ejlschov Gaarden her til Christen Hansen, der havde faaet Fæstet ved Giftermaal med Anne Madsdatter, Enke efter Rasmus Mortensen, hvis Søn, Morten Rasmussen, fik Gaarden tilskødet af Stedfaderen 1793. Efter hans Død giftede Enken sig med Peder Nielsen, hvem hun ogsaa overlevede. Hun skødede 27. Septbr. 1839 Gaarden til sine to Sønner, Halvbrødrene Niels Mortensen og Niels Pedersen, af hvilke den førstnævnte blev Enejjer 1843. Han døde 1860, og Enken, Anna, f. Rasmussdatter, skødede 1870 Ejendommen til sin Søn, den nuværende Ejer.

Gaarden er af den nuværende Ejer udflyttet fra Aasum By og ligger nu c. $\frac{1}{4}$ Km. N. for Byen. Hovedb. ligger i den v. Side af Gaardspladsen og er grundmuret med Frontespice med 3 Fags Kvist til begge Facader og med Skifertag. Avlsb. er opførte i Bindingsværk med Straatage; N. for Indkørslen ligger en grundmuret Svinestald med Tegltag.

Engen ligger ved Odense Aa c. $\frac{1}{2}$ Km. SV. for Gaarden og er Overrislingseng af fortrinlig Beskaffenhed. Skoven ligger i tre Dele.

Øbrogaard, Aasum Sogn. Postforb. og St.: Odense, hvortil c. $7\frac{1}{2}$ Km. Nuværende Ejer: *Anders Peder Rasmussen Øbro*, som overtog Gaarden 11. Juni 1910, er født paa Ejendommen 23. Maj 1876 og gift med *Nielsine Pedersen*, født i Aagaard i Aasum By 8. Marts 1876.

Matr.-Nr. 15a m. fl. af Aasum. Hartkorn 7 Tdr. 2 Skpr. 3 Fdkr. 1 Alb. Ejendomsskyld 43,500 Kr. Brandassurance for Hovedb. 7,000 Kr., for Avlsb. 12,000 Kr. Gaardens samlede Areal 65 Tdr. Ld., deraf Ager 50, Eng 8, Skov 5, Have og Gaardsplads 2. Af Agermarken drives 49 Tdr. Ld. i en 8 Marksdrift med Helbrak, 1 Roefagrøde ($\frac{1}{2}$ Sukkerroer $\frac{1}{2}$ Foderroer), 4 Kornafgrøder og 2 Græsmarker; i Driften benyttes c. 2 Tdr. Ld. til Frøavl af Engsvingel. Resten henligger i vedvarende Græs. Jordens Bonitet er Lermuld paa Lerunderlag. Besætningen bestaar af 14 Malkekøer, 12 Stkr. Ungkvæg og Kalve, 2 Tyre, 5 Heste, 5 Plage og Føl samt 1 Faar. Sidste Aar solgtes c. 20 Fedesvin. Kvægbesætningen, der er af rød dansk Race, vedligeholdes hovedsagelig ved eget Tillæg.

Øbrogaard har hørt under det fynske Rytterdistrikt og solgtes til Madame Catharina Maria de Hansen, der atter solgte til Ejlschov. Gaarden købtes til fri Ejendom af Lars Hansen, der 1838 delte Gaarden mellem sine to Sønner, Rasmus og Anders Larsen. Den sidste Arving efter Anders Larsen, Lars Andersen, døde tidligt, hvorefter Rasmus Larsen overtog Ejendommen 1861, som han 1867 skødede til Sønnen, Lars Christian Rasmussen Øbro, der 1910 overdrog den til sin Søn, den nuværende Ejer.

Gaarden laa oprindelig inde i Aasum By, men udflyttedes c. 1794 til sin nuværende Plads c. 2 Km. NØ. for Byen. Den brændte 1819 og opførtes derefter hovedsagelig i sin nuværende Skikkelse. Hovedb. ligger i den n. Side af Gaardspladsen og er bygget i Bindingsværk med en tilbygget Frontespice med 3 Fags Kvist til den s. Facade; den bærer Straatag. Avlsb. er opførte væsentligst i Bindingsværk.

Engen ligger samlet ved den n. Mark og er Natureng af jævn, god Beskaffenhed; den er indhegnet og benyttes til Afgræsning. Skoven ligger ved Markens nv. Hjørne ved Aasum Byskov; Bestanden er Eg med Hasselunderskov.

Af Hestebesætningen er 2 Følhopper af Oldenborg-Race præmierede, kaarede og den ene optaget i Stambog.

Krogsgaard, Aasum Sogn. Postforb. og St.: Odense, hvortil c. 5 Km. Nuværende Ejere: Frøknerne *Hansine* og *Maren Kirstine Mortensen*, som overtog Gaarden 27. Maj 1901, er fødte paa Ejendommen henholdsvis 28. Septbr. 1856 og 31. Jan. 1858.

Matr.-Nr. 16 m. fl. af Aasum. Hartkorn 5 Tdr. 7 Skpr. 3 Fdkr. 2 Alb. Ejendomsskyld 41,500 Kr. Brandassurance for Hovedb. 6,800 Kr., for Avlsb. 14,935 Kr. Gaardens samlede Areal 51 Tdr. Ld., deraf Ager 37, Eng 6, Skov 6, Have og Gaardsplads 2. Gaarden drives af Ejerinderne ved Bestyrer *Hans Magnus Christoffersen*, født i Odense 1. Marts 1867. Af Agermarken drives 35 Tdr. Ld. i en 7 Marksdrift med $\frac{3}{4}$ benyttet Brak $\frac{1}{4}$ Halvbrak efter Græs. 1 Foderroer og 2 Græsmarker; Resten henligger i vedvarende Græs i Indhegninger. Jordens Bonitet er god, dyb Muld paa Grusunderlag. Besætningen bestaar af 13 Malkekøer, 8 Stkr. Ungkvæg og Kalve, 1 Tyr, 4 Heste, 2 Plage og Føl samt 4 Faar. Sidste Aar solgtes c. 10 Fedesvin. Kvægbesætningen, der er af rød dansk Race, vedligeholdes hovedsagelig ved eget Tillæg.

Krogsgaard har tidligere hørt under det fynske Rytterdistrikt, ved hvis Ophevelse 1764 Gaarden solgtes til Østergaard. Den ældst kendte Ejer er Morten Nielsen, som formentlig har købt til fri Ejendom fra Østergaard; hans Enke, Maren Pedersdatter fra Over Kjærby, giftede sig efter hans Død 1812 med Hans Jørgensen fra Raagelund, ved hvis Død Sønnen, Morten Hansen, overtog Gaarden. Ved hans Død 14. Septbr. 1890 overtog hans Enke, Hansmine, f. Larsen, Ejendommen, som efter Skifte i Boet overgik til de nuværende Ejerinder ved Moderens Død.

Gaarden ligger paa sin gamle Plads som den østligste af Aasum Bygaardene; Hovedb., der ligger i den n. Side af Gaardspladsen, er opført i Bindingsværk og er tækket med Cementsten. Avlsb. er opførte af Bindingsværk med Straatage.

Engen ligger c. 2 Km. SV. for Gaarden paa begge Sider af Lindved Aa og er Overrislingseng af fortrinlig Beskaffenhed. Skoven ligger c. 2½ Km. NØ. for Gaarden sammen med Aasum Byskov og har Bestand af Eg og Bøg med Hasselunderskov.

Brydeland, Aasum Sogn. Postforb. og St.: Odense, hvortil c. 5 Km. Nuværende Ejer: *Rasmus Lohmann Rasmussen*, som overtog Gaarden 27. Jan. 1900, er født paa Ejendommen 29. Jan. 1877 og gift med *Thora Nielsen*, født i Aasum 21. Septbr. 1877.

Matr.-Nr. 17a m. fl. af Aasum. Hartkorn 7 Tdr. 1 Skp. 3 Fdkr. 2¼ Alb. Ejendomsskyld 47,200 Kr. Brandassurance for Hovedb. 7,480 Kr., for Avlsb. 14,470 Kr. Gaardens samlede Areal 62 Tdr. Ld., deraf Ager 48, Eng 4, Skov 8,



Brydeland.

Have og Gaardsplads 2. Agermarken drives i en 8 Marksdrift med $\frac{2}{3}$ benyttet Brak $\frac{1}{3}$ Helbrak, 1 Foderroeafgrøde (deraf $\frac{1}{2}$ Cikorierødder), 4 Kornafgrøder og 2 Græsmarker; i Driften benyttes c. 1 Td. Ld. til Frøavl af Engsvingel. Jordens Bonitet er væsentligst god, dyb Muld paa Lerunderlag. Besætningen bestaar af 14 Malkekøer, 10 Stkr. Ungkvæg og Kalve, 2 Tyre, 5 Heste, 3 Plage og Føl samt 2 Faar. Sidste Aar solgtes c. 25 Fedesvin. Kvægbesætningen, der er af rød dansk Race, vedligeholdes hovedsagelig ved eget Tillæg.

Brydeland hørte under det fynske Rytterdistrikt og kom efter dettes Ophævelse 1764 under Østergaard. Gaarden har været i samme Slægts Besiddelse siden 1769, da Kristen Berthelsen fra Aagaard giftede sig med Ane Knudsdatter, som havde arvet Gaarden her. 14. Maj 1796 skødede Kristen Berthelsen Gaarden til sin Søn, Hans Kristensen, der blev gift med Maren Rasmusdatter fra Kissendrupgaarden i Flødstrup, som var Datter af Rasmus Lohmann. 26. Novbr. 1841 overdrog Hans Kristensen Ejendommen til Sønnen, Rasmus Hansen, efter hvis Død 16. Septbr. 1865 Enken, Maren Kristine, f. Andersdatter, overtog den, som hun 6. Septbr. 1872 overdrog til sin Søn, Hans Christian Rasmussen; dennes Enke, Hanne, f. Frederiksen, døde 1897, hvorefter hendes to Børn, den nuværende Ejer og Søsteren, Kirstine Rasmussen, overtog den; 1900 blev den nuværende Ejer Eneejer.

Gaarden ligger meget hyggeligt paa sin gamle Plads som den næstøstligste i Byen. Den stilfulde Hovedb. ligger i den n. Side af Gaardspladsen og er bygget 1902 i Grundmur med Falstagstenstag. Avlsb. er hovedsagelig opførte af Bindingsværk med Straatage.

Engen ligger ved Lindved Aa umiddelbart V. for Byen og er Overrislingseng, som hovedsagelig er af god Beskaffenhed. Skoven ligger c. 2 Km. S. for Gaarden ved Kohaveskoven og har Bestand af Eg med Hasselunderskov.

Paa Gaarden, der har sit Navn efter en af Markerne, findes et prægtigt gammelt Egetræsbord med Underløber; det kom til Gaarden i 1760erne med Ane Knudsdatter.

Bækgaarden, Aasum Sogn. Postforb. og St.: Odense, hvortil c. 5 Km. Nuværende Ejer: *Jens Nielsen*, som overtog Gaarden 5. April 1897 er født i Dalby i Bjerger Herred 10. Novbr. 1872 og gift med *Mathilde Hansine Olesen*, født i Aasum Skole 18. April 1867.

Matr.-Nr. 18a m. fl. af Aasum. Hartkorn 6 Tdr. 2 Skpr. 2 Fdkr. 1¼ Alb. Ejendomsskyld 37,000 Kr. Brandassurance for Hovedb. 4,700 Kr., for Avlsb. 12,211 Kr. Gaardens samlede Areal 54 Tdr. Ld., deraf Ager 47½, Skov 4, Grusgrav 1, Have og Gaardsplads 1½. Agermarken drives i en 7 Marksdrift uden Brak, med 1 Roefagrøde (3 Tdr. Ld. med Foderroer, 2 Tdr. Ld. Sukkerroer og 2 Tdr. Ld. Cikorierødder), 4 Kornagrøder og 2 Græsmarker; i Driften benyttes 1 Td. Ld. til Frøavl af Engsvingel og 1 Td. Ld. til Frøavl af Turnips. Jordens Bonitet er paa 3 Tdr. Ld. god Muld paa Grusunderlag; paa Resten god, dyb Muld paa Lerunderlag. Besætningen bestaar af 11 Malkekøer, 8 Stkr. Ung-



Bækgaarden.

kvæg og Kalve, 2 Tyre, 4 Heste samt 4 Plage og Føl. Sidste Aar solgtes c. 30 Fedesvin. Der holdes 3 Grisesøer. Kvægbesætningen, der er af rød dansk Race, vedligeholdes hovedsagelig ved eget Tillæg.

Bækgaarden har tidligere hørt under det fynske Rytterdistrikt, som ophævedes 1764 af Kong Frederik d. 5.; ved Ophævelsen solgtes Gaarden tillige med bl. a. det øvrige af Aasum By til Madame Catharina Maria de Hansen, der solgte til P. Ejlschov, der lagde Gaarden under Marienlund. 11. Decbr. 1773 solgte han Gaarden her til den daværende Fæster, Søren Rasmussen, for 1,112 Rbd. 5 Sk.; S. Rasmussen døde 1794, og Enken, Anne, f. Andersdatter, skødede 1807 Gaarden til Sønnen, Niels Sørensen, ved hvis Død 11. Maj 1828 Enken, Anne Marie, f. Andersdatter, overtog Ejendommen. 13. April 1847 skødede hun den til Sønnen, Anders Nielsen, som 12. Juni 1885 overdrog den til sin Søn, Niels Andersen, hvis Enke, Mathilde Hansine, f. Olesen, ved hans Død 14. April 1895 overtog Ejendommen og derefter giftede sig med den nuværende Ejer.

Gaarden ligger hyggeligt paa sin oprindelige Plads midt i Byen umiddelbart S. for Sognekirken; den har Navn efter Bækken N. for Haven. Markerne er samlede Ø. for den over jævnt Terræn med jævnt Fald mod S. Hovedb. ligger i den n. Side af Gaardspladsen og er bygget efter Brand 1747 i Bindingsværk med Straatag. Avlsb. bestaar af tre sammenbyggede Længer, af hvilke den s. er bygget i Beton og Sidelængerne i Bindingsværk; Ø. for den egentlige Gaardsplads ligger en grundmuret Svinstald.

Skoven ligger c. 1½ Km. S. for Gaarden sammen med Aasum Byskov, »Grævlingskoven«; Bestanden er Eg og Hasselunderskov.

Brunsholm, Aasum Sogn. Postforb. og St.: Odense, hvortil c. 6 Km. Tlf. 44 over Marslev Central. Nuværende Ejer: *Niels Larsen*, som overtog Gaarden 18. Juni 1896, er født paa Ejendommen 6. Juni 1867 og gift med *Else Marie Rasmussen*, født paa Øbrogaard 15. Febr. 1869.

Matr.-Nr. 20b m. fl. af Aasum. Hartkorn 5 Tdr. 3 Skpr. 1½ Alb. Ejendoms- skyld 42,500 Kr. Brandassurance for Hovedb. 8,000 Kr., for Avlsb. 16,656 Kr. Gaardens samlede Areal 49½ Td. Ld., deraf Ager 47, Skov 1½, Have og Gaards- plads 1. Af Agermarken drives 43 Tdr. Ld. i en 7 Marksdrift med Brak til Frøavl, 1 Foderroer (deraf 1 Td. Ld. Cikorierødder), Havre, 1aars Græs, 3 Kornaf- grøder og 1 Græsfrøavl (Hundegræs og Engsvingel); i Roemarken dyrkes c. 3 Tdr. Ld. med Runkelroefrø. Resten af Agermarken henligger i vedvarende Græs i Indhegninger. Jordens Bonitet er paa 20 Tdr. Ld. stærk Lerjord paa Lerunderlag, paa Resten god, dyb Muld paa Lerunderlag. Besætningen bestaar af 12 Malkekøer, 10 Stkr. Ungkvæg og Kalve, 2 Tyre, 5 Heste samt 5 Plage



Brunsholm.

og Føl. Sidste Aar solgtes c. 20 Fedesvin. Kvægbesætningen, der er af rød dansk Race, vedligeholdes hovedsagelig ved eget Tillæg.

Brunsholm har tidligere hørt under det fynske Rytterdistrikt, hvorfra den 1764 solgtes til Madame Catharina Maria de Hansen, der købte Klarskov Gods og derunder Aasum By. I 1768 solgte hun Klarskov og Aasum By til Købmand Peter Ejlschov, tillige Ejer af Marienlund, under hvilken han lagde Gaardene i Aasum By. I 1773 købte Christen Hansen den Gaard paa Aasum Mark, som nu tilhører Rasmus Nielsen; 15. Febr. 1793 skødede Christen Hansen Ejendommen til sin Hustrus Søn af første Ægteskab, Morten Rasmussen, der fraskilte c. 21 Tdr. Ld., som han skødede til Datteren, Anne Kirstine Mortensdatter, der blev gift med Michael Hansen, som opbyggede Gaarden her. 1846 testamenteredes Ejendommen til Datteren, Anne Marie Michælsdatter, som blev gift med Anders Larsen fra Hølev, som fik Skøde paa den 16. Juni 1862. Han købte efterhaanden Gaarden op til dens nuværende Størrelse og overdrog den 1896 til sin Søn, den nuværende Ejer.

Gaarden laa oprindelig umiddelbart V. for sin nuværende Plads, hvortil den flyt- tedes af Anders Larsen. Terrænet over Markerne, der ligger samlede, er fuldstændig jævnt. Hovedb. ligger i den n. Side af Gaardspladsen og er bygget 1880 i Grundmur med Frontespice med 2 Fags Kvist og bærer Skifertag. Avlsb. er byggede dels i Grund- mur og dels i Bindingsværk, væsentligst med Straatage. De faste Maskiner drives ved Petroleumsmotor.

Skoven ligger i Markens sø. Hjørne og har Bestand af Eg med Hasselunderskov.

Christiansminde, Aasum Sogn. Postforb. og St.: Odense, hvortil c. 4 Km. Tlf. 45 over Marslev Central. Nuværende Ejerinde: Enkefru *Caroline Chri- stiane Fischer*, f. *Rask* som overtog Gaarden 24. Septbr. 1910, er født i Kjædeby

i Humble Sogn paa Langeland 5. Juni 1870 og var gift med *Enevold Christiansen Fischer*, født i Gjedved i Tolstrup Sogn, Aarhus Amt, 25. Febr. 1870, død 24. Septbr. 1910.

Matr.-Nr. 23a m. fl. af Aasum. Hartkorn 8 Tdr. 7 Skpr. 3 Fdkr. $\frac{3}{4}$ Alb. Ejendomsskyld 58,700 Kr. Brandassurance for Hovedb. 5,700 Kr., for Avlsb. 15,560 Kr., for Bygningerne af en tilkøbt Gaard 12,500 Kr. Gaardens samlede Areal 82 Tdr. Ld., deraf Ager $76\frac{1}{2}$, Skov 4, Have og Gaardsplads $1\frac{1}{2}$. Gaarden drives af Ejerinden ved Bestyrer. Af Agermarken drives $71\frac{1}{2}$ Td. Ld. i en 7 Marksdrift med Helbrak, 1 Roeafgrøde (deraf $2\frac{1}{2}$ Td. Ld. med Cikorierødder, Resten med Foderroer), 3 Kornafgrøder og 2 Græsmarker; Resten henligger i vedvarende Græs i Indhegninger. Jordens Bonitet er god, dyb Muld paa Lerunderlag. Besætningen bestaar af 18 Malkekøer, 8 Stkr. Ungkvæg og Kalve, 1 Tyr, 1 Ponyhest, 5 Heste, 4 Plage og Føl samt 1 Faar. Sidste Aar solgtes c. 25 Fedesvin. Kvægbesætningen, der er af rød dansk Race, vedligeholdes hovedsagelig ved eget Tillæg.

Christiansminde hørte under det fynske Rytterdistrikt, ved hvis Ophævelse den solgtes ved Auktion sammen med det øvrige af Byen, til Madame Catharina Maria de Hansen, som 1768 solgte til Peter Ejlschow, der lagde Gaarden under Marienlund. Han solgte den 1773 til den daværende Fæster, Niels Jespersen, som i Begyndelsen af det 19. Aarhundrede overdrog den til Sønnen, Jesper Nielsen, ved hvis Død 1829 Enken, Maren Hansdatter fra Munkebo, overtog Ejendommen, som hun 1840 delte mellem sine to Sønner, Hans og Niels Jespersen, af hvilke Hans Jespersen opbyggede Gaarden her paa dens nuværende Plads, medens den anden Gaard blev liggende inde i Byen. 1878 skødede H. Jespersen Gaarden til Sønnen, Lars Christian Hansen, der senere blev Sognefoged, og som 22. Juli 1909 solgte den til Enevold Christiansen Fischer, der samtidig købte en mindre Nabogaard paa 25 Tdr. Ld., hvis Jorder han lagde under Gaarden her. Efter E. Chr. Fischer's Død overtog Enken, den nuværende Ejerinde, den.

Gaarden ligger c. 2 Km. S. for Aasum By og 200 M. S. for Odense-Nyborg Landevej. Dens Marker er samlede om den over jævnt Terræn. Hovedb. ligger i den s. Side af Gaardspladsen og er opført i Bindingsværk med Straatag; af samme Materiale er Avlsb. ligeledes væsentligst opførte.

Skoven ligger ved den s. Mark i Forbindelse med Aasum Byskov, »Ræveskoven«; Bestanden er Bøg og Eg med lidt Hasselunderskov samt Gran.

Solbakken, Aasum Sogn. Postforb. og St.: Odense, hvortil c. 5 Km. Nuværende Ejer: Lægdsmand *Anders Hansen*, Dannebrogsmænd, som overtog Gaarden 1. Oktbr. 1879, er født paa Ejendommen 3. Juni 1841 og gift med *Marie Elisabeth Rasmussen*, født paa Brydeland 12. Marts 1849.

Matr.-Nr. 22a m. fl. af Aasum. Hartkorn 8 Tdr. 1 Skp. $2\frac{3}{4}$ Alb. Ejendomsskyld 52,000 Kr. Brandassurance for Hovedb. 7,000 Kr., for Avlsb. 15,800 Kr. Gaardens samlede Areal 70 Tdr. Ld., deraf Ager 55, Eng 4, Skov 9, Have og Gaardsplads 2. Agermarken drives i en 8 Marksdrift med $\frac{1}{2}$ Helbrak $\frac{1}{2}$ Staldfoder, 1 Roeafgrøde (3 Tdr. Ld. med Cikorierødder, $\frac{1}{2}$ Td. Ld. med Sukkerroer, Resten med Foderroer), 4 Kornafgrøder og 2 Græsmarker. Jordens Bonitet er Lermuld paa Lerunderlag. Besætningen bestaar af 12 Malkekøer, 12 Stkr. Ungkvæg og Kalve, 2 Tyre, 5 Heste, 3 Plage og Føl samt 6 Faar. Sidste Aar solgtes c. 30 Fedesvin. Kvægbesætningen, der er af rød dansk Race, vedligeholdes hovedsagelig ved eget Tillæg.

Solbakken hørte under det fynske Rytterdistrikt og solgtes ved dets Ophævelse 1764 til Madame Catharina Maria de Hansen, som 1768 solgte til Købmand P. Ejlschow, der lagde Gaarden under Marienlund og 1773 solgte den til fri Ejendom til Hans Pedersen, efter hvem Svigersønnen, Anders Nielsen, overtog den i 1794; denne skødede den 1839 til Sønnen, Hans Andersen, efter hvis Død Sønnen, den nuværende Ejer, overtog den.

Gaarden laa tidligere inde i Aasum By, men udflyttedes 1881—82 til sin nuværende Plads c. 100 M. S. for for Byen; dens Marker ligger i tre Dele, af hvilke de to ligger S. for den, medens den ene ligger Ø. for den; Terrænet over dem er jævnt. Hovedb. ligger i den n. Side af Gaardspladsen og er bygget i Grundmur med Skifertag. Avlsb. er opførte dels i Grundmur og dels i Bindingsværk med Straatage og for en enkelt mindre Bygnings Vedkommende med Falstagstenstag.

Engen ligger c. 200 M. SV. for Gaarden og er Natureng af middelgod Beskafenhed. Skoven ligger c. 2 Km. S. for Gaarden i Aasum Byskov og har Bestand af Eg med Hasselunderskov.

Af Hestebesætningen er en Følhoppe af oldenborgsk Race kaaret i 1. Klasse.

Stenagergaard, Aasum Sogn. Postforb. og St.: Marslev, hvortil c. 3¼ Km. Tlf. 6 over Odense Central. Nuværende Ejerinde: Enkefru *Ane Rasmine Nielsen*, f. *Frederiksen*, som overtog Gaarden 26. Marts 1905, er født paa Lundsgaard paa Aasum Mark 16. April 1846 og var gift med *Peder Christian Nielsen*, født paa Ejendommen 30. Juni 1843, død 26. Marts 1905.

Matr.-Nr. 1 m. fl. af Raagelund. Hartkorn 8 Tdr. 3 Skpr. 1 Alb. Ejendoms-skyld 42,000 Kr. Brandassurance for Hovedb. 7,000 Kr., for Avlsb. 10,700 Kr. Gaardens samlede Areal 66¼ Td. Ld., deraf Ager 57¼, Eng 3, Skov 4, Have og Gaardsplads 2½. Gaarden drives af Ejerinden med hendes ældste Søn, *Simon*



Stenagergaard.

Peder Nielsen, som Bestyrer; S. P. Nielsen er født paa Ejendommen 21. April 1886. Af Agermarken drives 54¼ Td. Ld. i en 8 Marksdrift med benyttet Brak, 1 Roefgrøde (2 Tdr. Ld. med Cikorierødder, Resten med Fodderroer), 4 Kornafgrøder og 2 Græsmarker; Resten henligger i vedvarende Græs i Indhegning. Jordens Bonitet er paa 7 Tdr. Ld. lettere Muld paa Grusunderlag, paa Resten god, dyb Muld paa Lerunderlag. Besætningen bestaar af 20 Malkekøer, 12 Stkr. Ungkvæg og Kalve, 1 Tyr, 5 Heste samt 5 Plage og Føl. Sidste Aar solgtes c. 65 Fedesvin. Der holdes 5 Grisesøer. Kvægbesætningen, der er af rød dansk Race, vedligeholdes hovedsagelig ved eget Tillæg.

Stenagergaard's ældst kendte Ejer er Hans Andersen, der købte til fri Ejendom 10. Juni 1818 for 2,500 Rbd. og en bestandig hæftende aarlig Kornafgift af 21 Tdr. 4 Skpr. Byg, som ikke ørlægges in natura, men i Penge. Gaarden havde tidligere hørt under det fynske Rytterdistrikt, men har hørt til det Gods, der ved dettes Ophævelse 1764 er bleven forbeholdt Kongen; Skødet af 1818, der endnu opbevares, er saaledes udstedt af Kong Frederik d. 6. Hans Andersen maa have været velhavende for sin Tid, idet han udbetalte hele Købesummen lige i denne Pengekrisens Tid. Han døde 8. Marts 1819, hvorefter Sønnen, Hans Hansen, overtog Gaarden; efter dennes Død 1840 overtog Enken, Inger, f. Hansen fra Ferslevgaard, Ejendommen og giftede sig anden Gang 1841 med Niels Pedersen, som 7. April 1877 skødede Gaarden til sin Søn, Peder Christian Nielsen, efter hvis Død Enken, den nuværende Ejerinde, overtog den.

Gaarden ligger hyggeligt paa sin oprindelige Plads som den nordligste i Byen. Hovedb. ligger i den s. Side af Gaardspladsen og er opført 1848 i Bindingsværk med Straatag. Avlsb. er opførte dels i Bindingsværk og dels i Grundmur, væsentligst med Straatage; v. Længe er meget gammel og er bygget i den saakaldte »Sulestil«, med en enkelt svær Bjælke fra Grunden til Tagrygning for hvert 3. Fag; den er formentlig snart den eneste gamle Bygning i denne Stil, der findes her i Landet.

Engen ligger umiddelbart NØ. for Gaarden og er Natureng af jævn Beskaffenhed. Skoven ligger c. 300 M. V. for Gaarden sammen med Raagelund Byskov og har Bestand af Elm med Hasselunderskov.

Grønbæk, Aasum Sogn. Postforb. og St.: Marslev, hvortil c. 3¼ Km. Tlf. 51 over Marslev Central. Gaarden ligger c. 6 Km. fra Odense. Nuværende Ejer: *Hans Nielsen*, som overtog Gaarden 19. Marts 1880, er født paa »Maa-stenskrog« paa Seden Mark 2. Febr. 1847 og gift med *Maren Pedersen*, født paa Ejendommen 12. Maj 1853.



Grønbæk.

Matr.-Nr. 5 m. fl. af Raagelund. Hartkorn 7 Tdr. 7 Skpr. 2 Fdkr. 1½ Alb. Ejendomsskyld 45,000 Kr. Brandassurance for Hovedb. 6,300 Kr., for Avlsb. 15,815 Kr. Gaardens samlede Areal 67 Tdr. Ld., deraf Ager 56, Eng 5½, Skov 2½, Have og Gaardsplads 3. Af Agermarken drives 55 Tdr. Ld. i en 8 Marksdrift med Helbrak, 1 Roefgrøde (2 Tdr. Ld. med Cikorieødder), 4 Kornafgrøder og 2 Græsmarker; Resten henligger i vedvarende Græs i Indhegning. Jordens Bonitet er god, dyb Muld paa Lerunderlag, undtagen paa c. 2 Tdr. Ld., der er dyb Muld paa Grusunderlag. Besætningen bestaar af 16 Malkekøer, 12 Stkr. Ungkvæg og Kalve, 1 Tyr, 5 Heste, 4 Plage og Føl samt 3 Faar. Sidste Aar solgtes c. 60 Fedesvin. Der holdes 5 Grisesøer. Kvægbesætningen, der er af rød dansk Race, vedligeholdes hovedsagelig ved eget Tillæg.

Grønbæk har tidligere hørt under det fynske Rytterdistrikt og senere under Østergaard i Bjerge Herred; den solgtes til fri Ejendom formentlig til Hans Andersen i Slutningen af det 18. Aarhundrede. Efter Hans Andersen overtog Sønnen, Morten Hansen, efter hvem Sønnen, Anders Mortensen, overtog den 18. Juni 1823 for 1000 Rbd. Sølv. A. Mortensen døde 1851, og hans Enke, Kirsten Jørgensdatter, giftede sig 8. Oktbr. 1852 med Peder Jensen, hvem hun ogsaa overlevede. Hun overdrog 1880 Ejendommen til sin Svigersøn, den nuværende Ejer.

Gaarden ligger paa sin oprindelige Plads som den næstnordligste i Byen. Den kønne Hovedb. ligger i den s. Side af Gaardspladsen og er bygget 1898 i Grundmur med Skifertag. Avlsb. er opførte dels i Grundmur og dels i Bindingsværk.

Engen ligger ved den n. Mark ved Vejrup-Bullerup Aa og er Overrislingseng af jævn Beskaffenhed. Skoven ligger c. 400 M. V. for Gaarden sammen med Raagelund Byskov og har Bestand af Elm med Hasselunderskov.

Grønbæk ligger smukt med de velholdte Bygninger omgivne af et stort, kønt Haveanlæg.

Pedersminde, Aasum Sogn. Postforb. og St.: Marslev, hvortil c. 3¼ Km. Tlf. 23 over Marslev Central. Gaarden ligger c. 6 Km. fra Odense. Nuværende Ejer: *Lars Peder Ebbesen*, som overtog Gaarden 13. Marts 1883, er født i Fraugde Kærby 13. Maj 1852 og gift med *Kirsten Pedersen*, født i Nonnebo i Birkende Sogn 4. Maj 1852.

Matr.-Nr. 6a m. fl. af Raagelund. Hartkorn 6 Tdr. 7 Skpr. 1 Alb. Ejendoms- skyld 37,800 Kr. Brandassurance for Hovedb. 5,500 Kr., for Avisb. 12,500 Kr.



Pedersminde.

Gaardens samlede Areal 53 Tdr. Ld., deraf Ager 45½, Eng 3, Mose 1, Skov 1½, Have og Gaardsplads 2. Agermarken drives i en 7 Marksdrift med benyttet Brak, 3 Kornafgrøder, 1 Roeafgrøde og 2 Græsmarker; i Driften benyttes c. 2 Tdr. Ld. til Frøavl af Hundegræs, 1 Td. Ld. til Runkelroefrø og ½ Td. Ld. til Cikoriefrø. Jordens Bonitet er paa c. 8 Tdr. Ld. stærk Lerjord, paa c. 5 Tdr. Ld. god Muld paa Grusunderlag og paa Resten god, dyb Muld paa Lerunderlag. Besætningen bestaar af 7 Malkekøer, 10 Stkr. Ungkvæg og Kalve, 1 Tyr, 4 Heste, 2 Plage og Føl samt 3 Faar. Desuden indkøbes aarlig c. 10 laars Kvier til Salg som Lødekvier og Fedekvæg. Sidste Aar solgtes c. 25 Fedesvin. Der holdes 3 Grisesøer. Kvægbesætningen, der er af rød dansk Race, vedligeholdes dels ved Indkøb og dels ved eget Tillæg.

Pedersminde hørte under det fynske Rytterdistrikt, ved hvis Ophævelse den kom under Hovedgaarden Sellebjerg. Den ældst kendte Fæster er Rasmus Hansen, hvis Søn, Hans Rasmussen, kom til Odense som Brænderikarl og arbejdede sig op til Brænderiejer paa Flakhaven i Odense; han købte senere Store Hesbjerg ved Odense og Løvegaard paa Sjælland. Hans Sønner antog Navnet Roulund; den ene blev Auditør ved Prins Ferdinands Dragoner i Horsens og købte Store Restrup ved Aalborg. Ovennævnte Rasmus Hansen havde Fæstet 1760, og hans Svigersøn, Peder Knudsen, købte Gaarden til fri Ejendom i 1802. Efter ham overtog Svigersønnen, Peder Andersen, som døde 2. Febr. 1891 efter 13. Marts 1883 at have skødet Ejendommen til den nuværende Ejer, der var gift med hans Hustrus Sønnedatter, og som havde haft Gaarden i Forpagtning fra 1876.

Gaarden ligger hyggeligt paa sin gamle Plads som den sydligste i Byen. Markerne er samlede mod S. over jævnt Terræn med jævnt Fald i S. Hovedb. ligger i den n. Side af Gaardspladsen og er opført 1841 i Bindingsværk med høj Frontespice med 3 Fags Kvist til den s. Facade, tilbygget 1901, og med Straatag. Avlsb. er byggede dels i Grundmur og dels i Bindingsværk samt en enkelt Bygning i Brædder, alle med Straatage.

Engen ligger ved Vejrup Aa c. $\frac{1}{2}$ Km. SØ. for Gaarden og er af middelgod Beskaffenhed. Skoven ligger c. 300 M. NV. for Gaarden sammen med Raagelund Byskov i Bestand af Eg og Elm med Hasselunderskov samt lidt Bøg og Gran.

Maastenskroggaard, Seden Sogn. Postforb. og St.: Seden, hvortil c. 2 Km. Gaarden ligger c. 9 Km. fra Odense. Nuværende Ejer: *Niels Jacob Nielsen*, som overtog Gaarden 19. Juni 1884, er født paa Ejendommen 24. Novbr. 1851 og gift med *Nielsine Hansen*, født paa Bjerggaard i Bullerup 11. April 1863.

Matr.-Nr. 5 m. fl. af Seden. Hartkorn 6 Tdr. 4 Skpr. 1 Fdkr. $\frac{1}{4}$ Alb. Ejendomsskyld 45,000 Kr. Brandassurance for Hovedb. 7,000 Kr., for Avlsb. 16,500 Kr. Gaardens samlede Areal 115 Tdr. Ld., deraf Ager 93, Eng 12, Skov 3,



Maastenskroggaard.

Strandrev 4, Have og Gaardsplads 3. Af Agermarken drives 91 $\frac{1}{2}$ Td. Ld. i en 6 Marksdrift med Helbrak, $\frac{1}{2}$ Roer og Kartoffler $\frac{1}{2}$ Byg, 2 Kornafgrøder og 2 Græsmarker; i Driften benyttes c. 4 Tdr. Ld. til Frøavl af engelsk Rajgræs og Rødkløver. Resten af Agermarken ligger i vedvarende Græs i Indhegning. Jordens Bonitet er paa $\frac{1}{3}$ gruset Muld paa Grusunderlag, paa $\frac{1}{3}$ tørveagtig Muld paa Grusunderlag og paa $\frac{1}{3}$ stærk klæget Lerjord paa Grusunderlag. Besætningen bestaar af 20 Malkekøer, 14 Stkr. Ungkvæg og Kalve, 2 Tyre, 6 Heste, 3 Plage og Føl samt 7 Faar. Sidste Aar solgtes c. 25 Fedesvin. Kvægbesætningen, der er af rød dansk Race, vedligeholdes hovedsagelig ved eget Tillæg.

Maastenskroggaard kom formentlig tilligemed de øvrige Gaarde af Seden By under Østergaard Gods 1773, da Peter Ejlschov fra Odense, Ejer af Marienlund Gods og Klarskov Gaard og Gods, afhændede en Del af Godset til Østergaard. Han havde købt af Madame Catharina Maria de Hansen, der havde overtaget det ved det fynske Rytterdistrikts Ophævelse 1764. Den ældst kendte Fæster af Maastenskroggaard er Hans Nielsen, i hvis Slægt Fæstet havde været i en lang Aarrække; hans Enke, Maren Tagesdatter, afstod 1. Juni 1843 Fæstet til sin Søn, Niels Hansen, som 15. Decbr. 1855 købte Gaarden til fri Ejendom fra Østergaard, og som 1884 overdrog den til sin Søn, den nuværende Ejer.

Gaarden laa oprindelig inde i Seden By, men udflyttedes til sin nuværende Plads c. 2 Km. NØ. for Byen. Hovedb. ligger i den n. Side af Gaardspladsen og er bygget 1796 i Bindingsværk med Straatag. Avlsb. er byggede dels i Bindingsværk og dels i Grundmur.

Engen ligger ved Markens sø. Hjørne og er Natureng af fortrinlig Beskaffenhed. Sørandrevet ligger langs den nære Strand og benyttes til Afgræsning. Skoven ligger i den sv. Mark i Bestand af Gran.

Paa Gaarden holdes c. 150 Høns af Orchinton Stammen, der er præmieret flere Gange med 1. Præmie.

Seden Skovgaard, Seden Sogn. Postforb. og St.: Seden, hvortil c. 1 ½ Km. Tlf. 35 over Dræby Central. Gaarden ligger c. 8 Km. fra Odense. Nuværende Ejer: *Vilhelm Martin Nielsen*, som købte Gaarden 28. Oktbr. 1902, er født paa Aneshvile i Vaarby i Sorø Amt 3. Marts 1865 og gift med *Mariane Sørensen*, født i Bastrup i Aareby Sogn ved Kallundborg 11. Juni 1870.



Seden Skovgaard.

Matr.-Nr. 6 m. fl. af Seden. Hartkorn 5 Tdr. 2 Skpr. ¼ Alb. Ejendoms-skyld 35,000 Kr. Brandassurance for Hovedb. 7,200 Kr., for Avlsb. 18,325 Kr. Gaardens samlede Areal 90 Tdr. Ld., deraf Ager 83, Eng 4 ½, Have og Gaardsplads 2 ½. Agermarken drives i en 7 Marksdrift med Halvbrak efter Staldfoder og Græs, 1 Roeafgrøde (4 Tdr. Ld. med Sukkerroer, 2 Tdr. med Cikorierødder, 2 Tdr. med Kartoffler og 4 Tdr. med Foderroer), 3 Kornafgrøder og 2 Græsmarker. Jordens Bonitet er paa c. 40 Tdr. Ld. Lermuld paa Lerunderlag, paa Resten gruset Muld paa Grusunderlag. Besætningen bestaar af 20 Malkekøer, 14 Stkr. Ungkvæg og Kalve, 2 Tyre, 1 Islænder, 4 Heste, 2 Plage og Føl samt 6 Faar. Sidste Aar solgtes c. 25 Fedesvin. Der holdes 4 Grisesøer. Kvægbesætningen, der er af rød dansk Race, vedligeholdes hovedsagelig ved eget Tillæg.

Seden Skovgaard kom formentlig under Østergaard i 1773, da Købmand Peter Ejlschov, der havde købt Klarskov Gaard og Gods, hvorunder formentlig Seden By hørte, afhændede en Del af Godset til Østergaard. Han havde købt af Madame Catharina Maria de Hansen, som havde overtaget Godset ved det fynske Rytterdistrikts Ophævelse 1764. Den ældst kendte Fæster er Christen Knudsen, der c. 1843 afstod Fæstet til sin Søn, Hans Christensen, som købte Gaarden til fri Ejendom i Begyndelsen af 1850erne. Han døde 1878, og hans Enke, Karen, f. Pedersen, giftede sig med Hans Hansen fra Vester Kjørby, der solgte 1902 til den nuværende Ejer, der havde haft Ejendommen i Forpagtning siden 1. Oktbr. 1895.

Gaarden udflyttedes efter Udskiftningen fra Seden By. Den er opført efter Brand 1906. Dens Marker er samlede om den over fuldstændig jævnt Terræn. Hovedb. ligger i den ø. Side af Gaardspladsen og er bygget i Grundmur med Skifertag; den er en anselig Bygning, der rummer en komfortabel Beboelseslejlighed. Avlsb. er grundmurede med Tage af Cementsten.

Engen ligger c. 1 Km. SV. for Gaarden ved Odense Aa og er Natureng af fortrinlig Beskaffenhed.

Seden Præstegaard, Seden Sogn. Postforb. og St.: Seden, hvortil c. 1 Km. Gaarden ligger c. 6 Km. fra Odense. Nuværende Beneficiarius: Pastor *Johannes Emil Adeler Petersen*, som tiltraadte Embedet 10. Marts 1911, er født i Slesvig 7. Febr. 1862 og gift med *Bothilde Charlotte Fog*, født i Aalborg 26. Maj 1868.

Matr.-Nr. 1a m. fl. af Seden. Hartkorn 6 Tdr. 5 Skpr. 1¼ Alb. Ejendomsskyld 35,000 Kr. Brandassurance for Hovedb. 9,000 Kr., for Avlsb. c. 12,000 Kr. Gaardens samlede Areal 60 Tdr. Ld., deraf Ager 51, Eng 6, Have og Gaardsplads 3. Agermarken og Engen er dels bortforpagtet til Staten, der anvender den til militære Skydebaner, og dels til en Gaardejer i Seden til Græsning. Agermarken ligger i vedvarende Græs. Jordens Bonitet er Sandmuld paa Sandunderlag.

Seden Præstegaards Historie som Præstegaard gaar meget langt tilbage i Tiden, men med Bestemthed vides kun, at Hovedb. er opført c. 1733, s. Længe samtidig og n. Længe c. 1860.

Præstegaarden ligger hyggeligt med de kønne, velholdte Bygninger og den mod V. aabne Gaardsplads, der afgrænses af en Frugtræplantning, omgivet af den store Have. Hovedb. ligger i den ø. Side af Gaardspladsen og er bygget af Bindingsværk med Straatag ligesom Avlsb.

Engen ligger c. 1 Km. NV. for Gaarden ved Odense Aa og er Natureng af fortrinlig Beskaffenhed.

Sønderled, Seden Sogn. Postforb. og St.: Seden, der ligger umiddelbart Ø. for Haven. Gaarden ligger c. 7½ Km. fra Odense. Nuværende Ejer: *Rasmus Peder Valdemar Andersen*, som overtog Gaarden 22. Decbr. 1905, er født paa Aabakke 10. Marts 1880 og gift med *Kristine Marie Nielsen*, født i Seden 5. Maj 1882.

Matr.-Nr. 8a m. fl. af Seden. Hartkorn 4 Tdr. 2 Skpr. 1 Fdkr. 2¼ Alb. Ejendomsskyld 44,000 Kr. Brandassurance for Hovedb. 14,200 Kr., for Avlsb. 20,000 Kr. Gaardens samlede Areal 35 Tdr. Ld., deraf Ager 29, Eng 3, Mose ½, Skov ½, Have og Gaardsplads 2. Agermarken drives i en 8 Marksdrift uden Brak, med 2 Cikorieødderafgrøder, 1 Sukkerroefafgrøde, 3 Kornafgrøder og 2 Græsmarker. Jordens Bonitet er paa ¼ Lermuld paa Lerunderlag og paa ¼ god Muld paa Grusunderlag. Besætningen bestaar af 4 Heste samt 2 Plage og Føl. Der holdes ingen konstant Kvægbesætning, men der staar dog altid opstaldet c. 20 Stkr. Ungkvæg, som omsættes efter Fedning. Sidste Aar solgtes c. 75 Fedesvin. Der holdes c. 8 Grisesøer. Kvægbesætningen, der er af blandet Race, vedligeholdes ved Indkøb.

Sønderled har som de øvrige Gaarde i Seden formentlig hørt under Østergaard. Den ældst kendte Fæster er Rasmus Hansen, som havde Fæstet c. 1772, og i hvis Slægt det havde været i mange Generationer. Den sidste af Slægten købte Gaarden til fri Ejendom c. 1855 og skødede den til sin Svigersøn, Anders Christian Nielsen, som 1905 overdrog den til sin Svigersøn, den nuværende Ejer.

Gaarden brændte 1. Septbr. 1912 og blev derefter opbygget paa sin nuværende Plads c. 600 M. SØ. for Byen og umiddelbart V. for Jernbanestationen. Dens Marker er samlede om den over ganske jævnt Terræn. Den smukke Hovedb. ligger i den s. Side af Gaardspladsen og er bygget i Grundmur i 2 Etager; Bygningen rummer en stor, herskabelig Lejlighed og er opført i Villastil; den har Tag af Cementsten. Avlsb. er grundmurede med Jernbjælker og Murhvalvinger i Staldene og med Cementstenstage. De faste Maskiner drives ved Petroleumsmotor, som tillige driver Gaardens Vandværk.

Hjulbjerggaard, Rønninge Sogn. Postforb. og St.: Langeskov, hvortil c. 2 Km. Gaarden ligger c. 16 Km. fra Odense. Nuværende Ejer: *Jørgen Andersen*, som købte Gaarden 14. April 1888, er født paa St. Højbjerggaard paa Rønninge Mark 23. April 1844 og gift med *Anne Kirstine Nielsen*, født i Urup i Rynkeby Sogn 21. Juni 1861.

Matr.-Nr. 7a m. fl. af Rønninge. Hartkorn 6 Tdr. 3 Fdkr. 2¼ Alb. Ejendomsskyld 37,000 Kr. Brandassurance for Hovedb. 3,780 Kr., for Avlsb. 10,020 Kr. Gaardens samlede Areal 60 Tdr. Ld., deraf Ager 48, Eng 4½, Mose 3, Skov 3,

Have og Gaardsplads $1\frac{1}{2}$. Af Agermarken drives $47\frac{1}{2}$ Td. Ld. i en 7 Marksdrift med Helbrak, $\frac{1}{2}$ Foderroer $\frac{1}{2}$ Blandsæd, 3 Kornafgrøder og 2 Græsmarker; Resten henligger i vedvarende Græs i Indhegning. Jordens Bonitet er Lermuld paa Lerunderlag. Besætningen bestaar af 12 Malkekøer, 10 Stkr. Ungkvæg og Kalve, 1 Tyr, 4 Heste, 2 Plage og Føl samt 2 Faar. Sidste Aar solgtes c. 20 Fedesvin. Kvægbesætningen, der er af rød dansk Race, vedligeholdes hovedsagelig ved eget Tillæg.

Hjulbjerggaard hørte tidligere under det fynske Rytterdistrikt, ved hvis Ophævelse 1764 den kom under Rønningesøgaard, hvorfra den 11. Decbr. 1846 solgtes til fri Ejendom til Niels Hindesen Mathiasen, som havde overtaget Fæstet 1830 efter Faderen, Hindse Mathiasen. N. Hindesen Mathiasen's Svigersøn, Niels Mogensen, overtog den efter ham; denne solgte 1888 Ejendommen til den nuværende Ejer.

Gaarden har en meget hyggelig Beliggenhed; dens Marker ligger samlede N. for den over let bølgeformet Terræn. Hovedb. ligger i den n. Side af Gaardspladsen og er bygget c. 1853 i Bindingsværk med Straatag ligesom alle Avlsb.

Engen ligger med de 3 Tdr. Ld., umiddelbart N. for Gaarden og med de $1\frac{1}{2}$ Td. Ld. c. 2 Km. Ø. for den; den er Natureng af jævn Beskaffenhed. Skoven ligger c. 1 Km. S. for Gaarden sammen med Rønninge Byskov og har Bestand af Eg og Bøg med Hasselunderskov.

Store Højbjerggaard, Rønninge Sogn. Postforb. og St.: Langeskov, hvortil c. 2 Km. Tlf. 21 over Langeskov Central. Gaarden ligger c. 15 Km. fra Odense. Nuværende Ejer: *Hans Jakob Andersen*, som overtog Gaarden 1. Oktbr. 1910, er født paa Ejendommen 10. Novbr. 1880 og gift med *Johanne Pedersen*, født i Rønninge 12. April 1884.

Matr.-Nr. 12a m. fl. af Rønninge. Hartkorn 6 Tdr. 2 Fdkr. $2\frac{3}{4}$ Alb. Ejendoms-skyld 39,000 Kr. Brandassurance for Hovedb. 8,000 Kr., for Avlsb. 12,700 Kr. Gaardens samlede Areal 62 Tdr. Ld., deraf Ager $51\frac{1}{4}$, Eng $2\frac{1}{4}$, Mose 2, Skov 4, Have og Gaardsplads 2. Agermarken drives i en 8 Marksdrift med Helbrak, 1 Foderroer, 4 Kornafgrøder og 2 Græsmarker. Jordens Bonitet er paa 20 Tdr. Ld. lettere Muld paa blandet Underlag af Ler og Grus, paa Resten mild Lermuld paa Lerunderlag. Besætningen bestaar af 12 Malkekøer, 8 Stkr. Ungkvæg og Kalve, 1 Tyr, 5 Heste, 2 Plage og Føl samt 2 Faar. Sidste Aar solgtes c. 30 Fedesvin. Kvægbesætningen, der er af rød dansk Race, vedligeholdes hovedsagelig ved eget Tillæg.

Store Højbjerggaard hørte under det fynske Rytterdistrikt og kom ved dettes Ophævelse 1764 under Rønningesøgaard. Den ældst kendte Fæster er Anders Larsen, efter hvem Sønnen, Hans Andersen, overtog; i 1805 købte han Gaarden til fri Ejendom, og 9. Septbr. 1830 skødede han den til sin Søn, Anders Hansen, som lagde et stort Arbejde i at forbedre Jorderne ved Dræning og Mergling. Han overdrog 15. Decbr. 1869 Ejendommen til sin Søn, Knud Andersen, for 13,700 Rbd.; denne døde 30. Juni 1909, og derefter overtog hans Enke, Karen Marie, f. Nielsen, der 1910 skødede den til Sønnen, den nuværende Ejer.

Gaarden laa oprindeligt inde i Rønninge By, ligefor Kirkegaarden, men udflyttedes 1799 til sin nuværende Plads c. $1\frac{1}{2}$ Km. mod SØ.; Markerne er samlede om Gaarden. Hovedb. ligger i den n. Side af Gaardspladsen og er opført 1882 i Grundmur med Skifertag. Avlsb. er byggede dels i Bindingsværk og dels i Grundmur.

Engen ligger c. $1\frac{1}{2}$ Km. Ø. for Gaarden i »Rønninge Mae« og er Natureng af god Beskaffenhed. Skoven ligger c. 3 Km. SV. for Gaarden i Rønninge Byskov og har Bestand af Bøg og El med Hasselunderskov.

Lundsgaard, Rønninge Sogn. Postforb. og St.: Ullerslev, hvortil c. 3 Km. Tlf. 18 over Langeskov Central. Gaarden ligger c. 18 Km. fra Odense. Nuværende Ejer: *Jørgen Marius Jørgensen*, som overtog Gaarden 21. April 1903, er født paa Ejendommen 7. Oktbr. 1874 og gift med *Christine Pedersen*, født i Gislev i Gudme Herred 2. Aug. 1880.

Matr.-Nr. 14a m. fl. af Rønninge. Hartkorn 7 Tdr. 3 Skpr. $1\frac{3}{4}$ Alb. Ejendoms-skyld 50,000 Kr. Brandassurance for Hovedb. 10,000 Kr., for Avlsb. 14,000 Kr. Gaardens samlede Areal 70 Tdr. Ld., deraf Ager $58\frac{1}{2}$, Eng $2\frac{1}{2}$, Mose 2, Skov 5, Have og Gaardsplads 2. Af Agermarken drives $50\frac{1}{2}$ Td. Ld. i en 8 Marksdrift uden Brak, med 2 Foderroefgrøder, 4 Kornafgrøder og 2 Græsmarker; Resten

henligger i vedvarende Græs i Indhegninger. Jordens Bonitet er paa 16 Tdr. Ld. lettere Muld paa blandet Underlag af Ler og Grus, paa Resten mild Lermuld Lerunderlag. Besætningen bestaar af 20 Malkekøer, 20 Stkr. Ungkvæg og Kalve, 2 Tyre, 5 Heste samt 6 Plage og Føl. Sidste Aar solgtes c. 70 Fedesvin. Der holdes 5 Grisesøer. Kvægbesætningen, der er af rød dansk Race, vedligeholdes hovedsagelig ved eget Tillæg.

Lundsgaard har tidligere hørt under det fynske Rytterdistrikt og kom ved dettes Ophævelse 1764 under Rønningesøgaard. 1805 købtes Gaarden til fri Ejendom af den daværende Fæster, Jørgen Andersen, som 1820 skødede den til sin Søn, Hans Jørgensen, der havde været Ladefoged paa Juelsberg, og som forbedrede Gaarden betydeligt. Han skødede den 28. Oktbr. 1860 til sin Svigersøn, Niels Jørgensen fra Kjølstrop i Bjerger Herred. N. Jørgensen tilkøbte c. 8 Tdr. Ld. fra Rønningesøgaard og overdrog 1903 den samlede Ejendom til sin Søn, den nuværende Ejer.



Lundsgaard.

Gaarden laa oprindelig inde i Rønninge By, men udflyttedes 1799 til sin nuværende Plads c. 2½ Km. Ø. for Byen. Markerne er samlede om den. Hovedb. ligger i den n. Side af Gaardspladsen og er bygget 1876 i Grundmur og bærer Cementstenstag. Avlsb. er opførte dels i Bindingsværk og dels i Grundmur. De faste Maskiner drives ved Petroleumsmotor.

Engen ligger c. ½ Km. Ø. for Gaarden i »Rønninge Mae« og er Kulturreng af god Beskaffenhed. Skoven ligger c. 4 Km. SV. for Gaarden i Rønninge Byskov og har Bestand af Bøg og Eg med Hasselunderskov.

Lundsgaard ligger smukt med de kønne, velholdte Bygninger omgivne af Have og Plantninger.

Af Hestebesætningen er 2 Følhopper præmierede og optagne i Stambogen. Kvægbesætningen er ogsaa tidligere bleven præmieret.

Mægaard, Rønninge Sogn. Postforb. og St.: Ullerslev, hvortil c. 3 Km. Tlf. 16 over Langeskov Central. Gaarden ligger c. 18 Km. fra Odense. Nuværende Ejer: *Peder Madsen*, som købte Gaarden 15. Jan. 1895, er født i Havndrup, Hellerup Sogn i Svendborg Amt, og gift med *Stine Jacobsen*, født i Birkum.

Matr.-Nr. 15a m. fl. af Rønninge. Hartkorn 8 Tdr. 2 Alb. Ejendomsskyld 50,000 Kr. Brandassurance for Hovedb. 12,000 Kr., for Avlsb. 18,000 Kr. Gaardens samlede Areal 80 Tdr. Ld., deraf Ager 70, Eng 6, Mose 1, Skov 1, Have og Gaardsplads 2. Gaarden er bortforpagtet til *Johannes Pedersen*, født paa Vilhelmslyst under Tranekjær paa Langeland 22. Juli 1873 og gift med *Augusta Karoline Westphal*, født i Unerup By i Vejby Sogn paa Sjælland 12. Oktbr. 1879. Forpagtningen er 10aarig og tiltraadtes 1. April 1912. Af Agermarken drives 63 Tdr. Ld. i en 9 Marksdrift uden Brak, med 1 Foderroefgrøde, 5 Kornafgrøder og 3 Græsmarker; i Driften benyttes c. 14 Tdr. Ld. til Frøavl af

Hundegræs og italiensk Rajgræs. Resten af Agermarken henligger i vedvarende Græs i Indhegning. Jordens Bonitet er mild Lermuld paa Lerunderlag, undtagen paa c. 12 Tdr. Ld., der er lettere Muld paa blandet Underlag af Ler og Grus. Besætningen bestaar af 14 Malkekøer, 18 Stkr. Ungkvæg og Kalve, 1 Tyr, 5 Heste, 3 Plage og Føl samt 4 Faar. Sidste Aar solgtes c. 20 Fedesvin. Der holdes 7 Grisesøer. Kvægbesætningen, der er af rød dansk Race, vedligeholdes hovedsagelig ved eget Tillæg.

Maegaard har tidligere hørt under det fynske Rytterdistrikt og kom ved dettes Ophævelse 1764 under Rønningesøgaard. I 1805 købte den daværende Fæster, Knud Knudsen, Gaarden til fri Ejendom; K. Knudsen overdrog i Begyndelsen af 1820erne Gaarden til sin Søn af samme Navn, som i 1850erne overdrog den til sin Søn, Lars Knudsen, efter hvem Kreditforeningen overtog og 1895 solgte til Lars Knudsens Søstersøn, den nuværende Ejer.

Hovedb. ligger i den n. Side af Gaardspladsen og er opført 1878 i Grundmur med høje Frontespicer med 2 og 3 Fags Kvist til begge Facader og med Skifertag. Avlsb. er ligeleds grundmurede.

Engen ligger ved den ø. Mark og er Natureng af god Beskaffenhed. Skoven ligger ved den n. Mark og har Bestand af enkelte Ege med Hasselunderskov samt en Del Elm. Markerne er samlede S., Ø. og V. om Gaarden.

Rønninge Præstegaard, Rønninge Sogn. Postforb. og St.: Langeskov, hvortil c. 2 Km. Gaarden ligger c. 16 Km. fra Odense. Nuværende Beneficiarius: Pastor *Frederik Benedikt Møller*, Ridder af Dbg. og Dbmd., som overtog Embedet 17. April 1883, er født i Breum Præstegaard i Viborg Amt 8. Juni 1832 og gift med *Jacobine Augusta Karoline Bartholdy*, født i København 28. April 1837.

Matr.-Nr. 1a m. fl. af Rønninge. Hartkorn 5 Tdr. 5 Skpr. 3 Fdkr. $\frac{1}{4}$ Alb. Ejendomsskyld 40,000 Kr. Brandassurance for Hovedb. 9,850 Kr., for Avlsb. 12,775 Kr. Gaardens samlede Areal $62\frac{1}{2}$ Td. Ld., deraf Ager 38, Eng 4, Skov 14, Tofte 4, Have og Gaardsplads $2\frac{1}{2}$. Gaarden er bortforpagtet til Gaardejer *H. P. Nielsen* i Kappendrup; Forpagtningen omfatter de 38 Tdr. Ld. Ager og er 7aarig; den tiltraadtes 1. April 1912. Agermarken drives i en 7 Marksdrift med Brak, Rug, Byg, Blandsæd eller Roer, Havre og 2 Græsmarker. Jordens Bonitet er Sandmuld paa blandet Underlag af Ler og Grus. Der holdes ingen Besætning paa Præstegaarden, der drives med Besætning fra Forpagterens egen Gaard; men han er forpligtet til at paafører Jorderne c. 20 Læs animalsk Gødning pr. Td. Ld. aarlig.

Rønninge Præstegaard ligger meget idyllisk paa sin gamle Plads umiddelbart S. for Sognekirken; Markerne ligger samlede V. for Byen over fuldstændig jævnt Terræn. Hovedb. ligger i den s. Side af Gaardspladsen; dens ældste Længe er bygget c. 1660; en Vinkelbygning i to Etager er bygget 1767, alt i linklignede Vægge og med Straatag. Avlsb. er ligeledes meget gamle og opførte i Bindingsværk med Straatage. Rønninge Præstegaard er en af Danmarks ældste Præstegaarde; den blev ødelagt i Svenskekrigen 1659.

Engen ligger c. 3 Km. Ø. for Byen i det store Engdrag mellem Rønninge og Skjellerup Sogne; den er Natureng af middelgod Beskaffenhed og gennemstrømmes af Rønninge Aa. Skoven ligger sammen med den v. Mark; den ligger i to Dele og har Bestand af Bøg, Eg og Ask.

Biernegaard, Rønninge Sogn. Postforb. og St.: Ullerslev, hvortil c. $3\frac{1}{2}$ Km. Tlf. 20 over Langeskov Central. Gaarden ligger c. 17 Km. fra Odense. Nuværende Ejer: *Peder Knudsen*, som købte Gaarden 1. Maj 1900, er født i Skjellerup By og Sogn i Vinding Herred 6. April 1841 og gift med *Knudsine Knudsen*, født i Svendborg 10. Juni 1829.

Matr.-Nr. 17a m. fl. af Rønninge. Hartkorn 5 Tdr. 3 Skpr. 2 Fdkr. $1\frac{1}{4}$ Alb. Ejendomsskyld 41,000 Kr. Brandassurance for Hovedb. 6,000 Kr., for Avlsb. 16,000 Kr. Gaardens samlede Areal 45 Tdr. Ld., deraf Ager 44, Have og Gaardsplads 1. Agermarken drives i en 7 Marksdrift uden Brak, med 1 Foderroer, 4 Kornafgrøder og 2 Græsmarker. Jordens Bonitet er paa 12 Tdr. Ld. lettere Muld paa Grusunderlag, paa Resten Lermuld paa Lerunderlag. Besætningen bestaar af 15 Malkekøer, 10 Stkr. Ungkvæg og Kalve, 1 Tyr, 1 Ponyhest, 4 Heste

samt 1 Plag. Sidste Aar solgtes 8 Fedesvin. Kvægbesætningen, der er af rød dansk Race, vedligeholdes dels ved Indkøb, dels ved eget Tillæg.

Biernegaards Jorder blev købt fra Bierne Mølle i 1900 af den nuværende Ejer, der opførte Bygningerne samme Aar.

Gaarden ligger umiddelbart ved Sognevejen fra Rønninge til Skjellerup c. 1½ Km. Ø. for Rønninge By. Markerne, der ligger med 20 Tdr. Ld. samlede om Gaarden og med Resten paa to forskellige Steder, er jævne. Hovedb. ligger i den s. Side af Gaardspladsen og er opført i Grundmur med høj Frontespice med 2 Fags Kvist til den s. Facade og med Skifertag. Avlsb. er grundmurede og har Tage af Cementsten og Pap; desuden findes en Kornhjem i Træ.

Mellem Mølle, Rønninge Sogn. Postforb. og St.: Langeskov, hvortil c. 2 Km. Tlf. 17 over Langeskov Central. Gaarden ligger c. 17 Km. fra Odense. Nuværende Ejer: *Otto Knud Ottosen*, som overtog Gaarden 5. April 1898, er født paa Ejendommen 22. Oktbr. 1860 og gift med *Sørine Marie Sørensen*, født paa Langeskovgaard i Ullerslev Sogn 13. Oktbr. 1865.



Mellem Mølle.

Matr.-Nr. 44 m. fl. af Rønninge. Hartkorn 4 Tdr. 1 Skp. 2 Fdkr. 1¼ Alb. Ejendomsskyld 37,000 Kr. Brandassurance for Hovedb. 3,700 Kr., for Avlsb. 11,250 Kr., for en Vandmølle men Inventar 13,950 Kr., for en Vindmølle 8,500 Kr. og for et Lejehus 3,000 Kr. Gaardens samlede Areal 39 Tdr. Ld., deraf Ager 33½, Eng 3, Mose ¼, Skov ¼, Have og Gaardsplads 1. Agermarken drives i en 8 Marksdrift med Helbrak, 1 Foderroefgrøde, 4 Kornafgrøder og 2 Græsmarker. Jordens Bonitet er mild Lermuld paa Lerunderlag. Besætningen bestaar af 12 Malkekøer, 9 Stkr. Ungkvæg og Kalve, 5 Heste samt 4 Plage og Føl. Sidste Aar solgtes c. 40 Fedesvin. Der holdes 8 Grisesøer. Kvægbesætningen, der er af rød dansk Race, vedligeholdes hovedsagelig ved eget Tillæg.

Mellem Mølle har tidligere hørt under det fynske Rytterdistrikt, hvorfra den formentlig kom under Ulriksholm for senere at komme under Vejrupgaard, efter Sigende som Faddergave. Den ældst kendte Fæster er Søren Larsen, i hvis Slægt Fæstet har været i mange Generationer, og hvis Enke, Anne Nielsdatter, giftede sig med Knud Grønvald Pedersen fra Skamby Præstegaard, som overtog Fæstet ifølge Fæstebrev af 9. Novbr. 1825. Efter ham overtoges Gaarden af hans Hustrus Søstersøn, Knud Ottosen, som 17. Decbr. 1858 købte den til fri Ejendom fra Vejrupgaard; efter hans Død overtog hans Søn, den nuværende Ejer, den. Møllen siges at have eksisteret lige siden Valdemarernes Tid. Den kendte Købmand, Rasmus Nielsen Møller fra Nyborg, Sviger-

fader til Agent Ole Bernth Suhr, er født her paa Gaarden og døbt i Rønninge Kirke 30. April 1751. Blandt de mange Antikviteter, der findes paa Gaarden, er der ogsaa et gammelt Skab med dette Aarstal.

Hovedb., der er meget gammel, er bygget i Bindingsværk. Avlsb. og Møllebygningerne er opførte dels i Bindingsværk og dels i Grundmur.

Engen ligger umiddelbar Ø. og V. om Møllen langs Aaen og er Natureng af fortrinlig Beskaffenhed. Skoven ligger c. 2 Km. V. for Gaarden og har Bestand af Bøg og Eg.

Foruden Vandmøllen hører til Ejendommen en Vindmølle, som ligger c. 150 M. NØ. for Gaarden. Der drives lokal Mølle drift. — Den gamle Mølle ligger meget idyllisk med de velholdte Bygninger ved den smukke Aa med de beplantede Bredder.

Møllegaard, Rønninge Sogn. Postforb. og St.: Langeskov, hvortil c. 2 Km. Tlf. 8 over Langeskov Central. Gaarden ligger c. 16 Km. fra Odense. Nuværende Ejer: Sognefoged *Jeppe Peder Hansen*, som overtog Gaarden 15. Jan. 1907, er født paa Ejendommen 22. Septbr. 1864.

Matr.-Nr. 21a m. fl. af Rønninge. Hartkorn 5 Tdr. 4 Skpr. 3 Fdkr. $\frac{3}{4}$ Alb. Ejendomsskyld 42,000 Kr. Brandassurance for Hovedb. 5,000 Kr., for Avlsb. 12,000 Kr. Gaardens samlede Areal 52 Tdr. Ld., deraf Ager 42, Eng 3, Mose 3, Skov 3, Have og Gaardsplads 1. Af Agermarken drives 40 Tdr. Ld. i en 8 Marksdrift med Helbrak, 1 Foderroefgrøde, 4 Kornafgrøder og 2 Græsmarker; Resten henligger i vedvarende Græs i Indhegninger. Jordens Bonitet er god, dyb Muld paa Lerunderlag. Besætningen bestaar af 14 Malkekøer, 10 Stkr. Ungkvæg og Kalve, 2 Tyre, 4 Heste, 3 Plage og Føl samt 3 Faar. Sidste Aar solgtes c. 40 Fedesvin. Kvægbesætningen, der er af rød dansk Race, vedligeholdes hovedsagelig ved eget Tillæg.

Møllegaard hørte under det fynske Rytterdistrikt, ved hvis Ophævelse 1764 den solgtes til Sanderumgaard. 20. Marts 1829 købte den daværende Fæster, Jeppe Madsen, Gaarden til fri Ejendom for 1,850 Rbd. J. Madsen døde 1854, og hans Enke, Ane Nielsdatter, overtog Gaarden, som hun 1858 skødede til sin Svigersøn, Hans Pedersen fra Bierne Mølle, ved hvis Død 1898 Enken, Maren Kirstine, f. Jeppesen, overtog den; hun overdrog den til Sønnen, den nuværende Ejer, der arvede Stillingen som Sognefoged efter sin Fader.

Hovedb. er opført 1822 i Bindingsværk med Straatag. Avlsb. er byggede dels i Grundmur og dels i Bindingsværk med Pap- og Straatage.

Engen ligger c. 2 Km. NØ. for Gaarden i Byengen; den er Natureng af god Beskaffenhed. Skoven ligger c. 2 Km. SV. for Gaarden sammen med Byskoven og har Bestand af Bøg, Eg og Gran.

Bakkegaarden, Rønninge Sogn. Postforb. og St.: Langeskov, hvortil c. 1 Km. Tlf. 43 over Langeskov Central. Gaarden ligger c. 13 Km. fra Odense. Nuværende Ejer: *Anders Andersen*, som købte Gaarden 3. Marts 1905, er født i Ferritslev By i Rolfsted Sogn 17. Juni 1867 og gift med *Ane Poulsen*, født i Sønder Næraa 13. Novbr. 1870.

Matr.-Nr. 9a m. fl. af Langeskov. Hartkorn c. 7 Tdr. 4 Skpr. Ejendomsskyld 75,000 Kr. Brandassurance for Hovedb. 14,450 Kr., for Avlsb. 35,500 Kr. Gaardens samlede Areal 90 Tdr. Ld., deraf Ager 77, Mose 1, Skov 8, Have og Gaardsplads 4. Af Agermarken drives 57 Tdr. Ld. i en 7 Marksdrift med 1aarigt Græs til Frøavl af Agerhejre, Sneglebælg og italiensk Rajrgræs, $\frac{1}{2}$ Rug $\frac{1}{2}$ Hvede, $\frac{1}{2}$ Sukkerroer $\frac{1}{2}$ Runkelroer, Byg, $\frac{1}{2}$ Runkelroer til Frøavl $\frac{1}{2}$ Tur-nips til Frøavl, Foderroer og Havre med Udlæg til Frøavl. Resten henligger i vedvarende Græs i Indhegninger. Jordens Bonitet er paa c. 10 Tdr. Ld. tørveagtig Muld paa Grusunderlag, paa Resten letmuldet Jord paa Underlag af kalkholdig Mergel. Besætningen bestaar af 32 Malkekøer, 20 Stkr. Ungkvæg og Kalve, 4 Tyre, 6 Heste samt 4 Plage og Føl. Sidste Aar solgtes c. 400 Fedesvin. Kvægbesætningen, der er af Jerseyrace, vedligeholdes ved eget Tillæg; den stammer fra Indkøb direkte fra Jersey af 24 Køer i 1905.

Bakkegaarden var Kro indtil 1886 og byggedes til saadan af Caspar Mark Danner, som i det 16. Aarhundrede ejede Rønningesøgaard. Den ældst kendte Ejer er Peder Kromand, som var Ejer i en lang Aarrække, og som 1897 solgte til Mikkel Hansen, der døde 1899, hvorefter Enken, Maren, f. Lauritzen, overtog Ejendommen,

som hun 3. Marts 1905 solgte til den nuværende Ejer, der siden 1896 har ejet Langeskov Mejeri, som han fremdeles driver; han har tilkøbt et Areal af c. 35 Tdr. Ld. til den oprindelige Gaard.

Hovedb. ligger isoleret i den v. Side af det store Haveanlæg og er opført i Grundmur i 2 Etager og tækket med Falstagsten. Avlsb. er opførte dels med Brædebeklædning og dels i Grundmur. De faste Maskiner drives ved Elektricitet fra Langeskov og Omegns Elektricitetsværk, der tillige giver Lys til Bygningerne.

Skoven ligger i to Dele og har Bestand af Bøg og Eg med Hasselunderskov.

Af Hestebesætningen er 2 Følhopper præmierede og den ene optaget i Stambog.

Hjortholm, Rønninge Sogn. Postforb. og St.: Langeskov, hvortil c. 1 Km. Tlf. 26 over Langeskov Central. Gaarden ligger c. 15 Km. fra Odense. Nuværende Ejer: *Christen Jørgensen*, som overtog Gaarden 31. Jan. 1880, er født paa Ejendommen 26. Septbr. 1846 og var gift med *Ane Kathrine Andersen*, født paa Højstrupgaard i Ryslinge 25. Maj 1854, død 20. Juni 1913.



Hjortholm.

Matr.-Nr. 3a m. fl. af Røjrup. Hartkorn 6 Tdr. 7 Skpr. 1 Fdkr. 2½ Alb. Ejendomsskyld 39,000 Kr. Brandassurance for Hovedb. 7,150 Kr., for Avlsb. 15,100 Kr. Gaardens samlede Areal 74 Tdr. Ld., deraf Ager 64½, Mose 2, Skov 6, Have og Gaardsplads 1½. Af Agermarken drives 61½ Td. Ld. i en 9 Marksdrift uden Brak, med 1½ Foderroer ½ Staldfoder, 4 Kornafgrøder og 3 Græsmarker. Jordens Bonitet er god Sandmuld paa Grus- og Sandunderlag. Besætningen bestaar af 15 Malkekøer, 18 Stkr. Ungkvæg og Kalve, 2 Tyre, 4 Heste samt 4 Plage og Føl. Sidste Aar solgtes c. 25 Fedesvin. Der holdes 2 Grisesøer. Kvægbesætningen, der er af rød dansk Race, vedligeholdes hovedsagelig ved eget Tillæg.

Hjortholm har tidligere hørt under det fynske Rytterdistrikt og kom ved dettes Ophævelse under Hindemæe, hvorfra Knud Larsen købte Gaarden til fri Ejendom 29. Oktbr. 1804 for 3,100 Rbd. Han havde faaet Fæstet ved Giftermaal med Sidsel Jørgensdatter, i hvis Slægt det formentlig har været i en lang Aarrække. K. Larsen overdrog 29. Jan. 1840 Ejendommen til sin Søn, Jørgen Knudsen, som 1880 skødede den til sin Søn, den nuværende Ejer.

Gaarden ligger paa sin gamle Plads, medens de øvrige Gaarde, der hørte til den oprindelige By, er udflyttede under Udskiftningen 1798. Markerne ligger samlede om den. Hovedb. ligger i den n. Side af Gaardspladsen og er bygget 1837 i Bindingsværk med en høj Frontespice med 2 Fags Kvist til begge Facader. Avlsb. er opførte væsentligst i Bindingsværk. De faste Maskiner drives ved Elektricitet fra Langeskov Elektricitetsværk, der tillige leverer Lys til Ejendommen.

Skoven ligger c. 1½ Km. SV. for Gaarden; den har Bestand af Eg og Bøg med Hasselunderskov samt Gran.

Af Hestebesætningen er 2 Følhopper præmierede og optagne i Stambog, og Kvægbesætningen er ligeledes flere Gange præmieret.

Rolfstedgaard (P. Hansen Pedersens Gaard), Rolfsted Sogn. Postforb. og St.: Langeskov, hvortil c. 6 Km. Gaarden ligger c. 15 Km. fra Odense. Nuværende Ejer: *Peder Hansen Pedersen*, som overtog Gaarden 16. Decbr. 1894, er født i Sønner Næraa 3. Maj 1871 og gift med *Hansine Kirstine Hansen*, født paa Sønner Næraa Møllegaard 5. April 1863.

Matr.-Nr. 8a m. fl. af Rolfsted. Hartkorn 7 Tdr. 2 Skpr. 3 Fdkr. $\frac{1}{2}$ Alb. Ejendomsskyld 44,000 Kr. Brandassurance for Hovedb. 7,050 Kr., for Avlsb. 12,350 Kr. Gaardens samlede Areal 54 Tdr. Ld., deraf Ager 48 $\frac{1}{4}$, Eng 4, Skov $\frac{1}{4}$, Have og Gaardsplads 1 $\frac{1}{2}$. Af Agermarken drives 47 $\frac{1}{2}$ Td. Ld. i en 8 Marksdrift med $\frac{1}{2}$ Helbrak $\frac{1}{2}$ Staldfoder, 1 Foderroer, 4 Kornafgrøder og 2 Græsmarker; Resten henligger i vedvarende Græs i Indhegning. Jordens Bonitet er paa c. 8 Tdr. Ld. god, lettere Muld paa Grusunderlag, paa Resten Lerulld paa Lerunderlag. Besætningen bestaar af 14 Malkekøer, 12 Stkr. Ungkvæg og Kalve, 1 Tyr, 5 Heste, 2 Plage og Føl samt 2 Faar. Sidste Aar solgtes c. 25 Fedesvin. Kvægbesætningen, der er af rød dansk Race, vedligeholdes ved eget Tillæg.

Rolfstedgaard har tidligere hørt under det fynske Rytterdistrikt og kom ved dettes Ophævelse under Stamhuset Ravnholt. Den ældst kendte Fæster er Lars Mortensen, hvis Søn, Hans Larsen, købte Gaarden til fri Ejendom 20. Decbr. 1868 for 3,550 Rbd. Efter Hans Larsens Død 1887 overtoges Gaarden af hans Enke, Anne Pedersdatter, som 1894 skødde den til sin Brodersøn, den nuværende Ejer, der ejede en gammel Slægtsgaard i Sønner Næraa, som fremdeles er i Slægtens Eje.

Gaarden ligger paa sin gamle Plads som den sydligste i Rolfsted By. Markerne ligger i to Dele N. og S. for Gaarden og er jævne. Hovedb. ligger i den s. Side af Gaardspladsen og er bygget 1896 i Grundmur med høje Frontespicer med 3 Fags Kvist til begge Facader og med Skifertag. Alsb. er byggede dels i Grundmur og dels i Bindingsværk, alle med Straatage.

Engen ligger umiddelbart S. for Gaarden og er Natureng af god Bonitet. Skoven ligger ved det v. Markskel og har Bestand af El.

Rolfstedgaard (Anders Hansens Gaard), Rolfsted Sogn. Postforb. og St.: Langeskov, hvortil c. 6 Km. Gaarden ligger c. 15 Km. fra Odense. Nuværende Ejer: *Anders Hansen*, som overtog Gaarden 1. Jan. 1887, er født i Ferritslev 6. Decbr. 1838 og gift med *Anne Hansen*, født paa Ejendommen 25. Juli 1851.

Matr.-Nr. 9a m. fl. af Rolfsted. Hartkorn 6 Tdr. 3 Fdkr. $\frac{3}{4}$ Alb. Ejendomsskyld 38,000 Kr. Brandassurance for Hovedb. 8,400 Kr., for Avlsb. 15,550 Kr. Gaardens samlede Areal 47 $\frac{1}{2}$ Td. Ld., deraf Ager 39 $\frac{1}{4}$, Eng 4 $\frac{1}{4}$, Mose 1, Skov 1 $\frac{1}{4}$, Veje $\frac{3}{4}$, Have og Gaardsplads 1. Af Agermarken drives 31 $\frac{1}{4}$ Td. Ld. i en 8 Marksdrift med $\frac{1}{2}$ Helbrak $\frac{1}{2}$ Staldfoder og Turnips, 1 Foderroefgrøde, 4 Kornafgrøder og 2 Græsmarker; 5 Tdr. Ld. drives i Vekseldrift med Kartoffler, Blandsæd, Staldfoder og Græs; Resten henligger i vedvarende Græs i Indhegning. Jordens Bonitet er paa $\frac{3}{4}$ Td. Ld. Sandmuld paa Kvægunderlag, paa Resten dyb, lermuldet Jord paa Lerunderlag. Besætningen bestaar af 14 Malkekøer, 15 Stkr. Ungkvæg og Kalve, 2 Tyre, 4 Heste samt 2 Plage og Føl. Sidste Aar solgtes c. 30 Fedesvin. Der holdes 3 Grisesøer. Kvægbesætningen, der er af rød dansk Race, vedligeholdes hovedsagelig ved eget Tillæg.

Rolfstedgaard har tidligere hørt under det fynske Rytterdistrikt, ved hvis Ophævelse den kom under Hellerup Gods. Den ældst kendte Fæster er Hans Pedersen, hvis Søn, Hans Hansen, atter fulgtes i Fæstet af Sønnen, Peder Hansen, og denne igen af sin Søn, Hans Petersen. Fæstet arvedes efter H. Pedersen af Sønnen, Peder Hansen, som var Sognefoged, og hvis Søn, Hans Pedersen, døde 3. Maj 1853; dennes Enke, Karen Andersdatter, købte 13. Decbr. 1867 Gaarden til fri Ejendom for 3,650 Rbd. og overdrog den 1887 til Svigersønnen, den nuværende Ejer, som havde bestyret Gaarden fra 1876.

Rolfstedgaard laa oprindelig sammenbygget med den anden Rolfsted Bygaard; den samlede Gaard hed Rolfstedgaard; men denne Gaard her udflyttedes 1877 til sin nuværende Plads N. for Ørbæk Landevej og 160 M. NV. for Sognekirken. Markerne ligger paa to Steder over jævnt Terræn. Hovedb. ligger i den s. Side af Gaards-

pladsen og er bygget 1877 i Grundmur med en høj Frontespice med 3 Fags Kvist til den s. Facade og med Skifertag. Avlsb. er væsentligst grundmurede med Tage af Straa. Engen ligger i tre Dele og er Natureng af god Beskaffenhed. Skoven ligger ved den s. Mark og har Bestand af Ask, El og Gran.

Af Kvægbesætningen er flere Samlinger præmierede.

Bylodgaard, Rolfsted Sogn. Postforb. og St.: Langeskov, hvortil c. 3¼ Km. Tlf. 27 over Davinde Central. Gaarden ligger c. 16 Km. fra Odense. Nuværende Ejer: Hans Peter Nielsen, som overtog Gaarden 18. Decbr. 1880, er født paa Ejendommen 13. Aug. 1853 og gift med Ane Hansen, født paa Dalsgaard i Rynkeby 7. Jan. 1856.

Matr.-Nr. 17a m. fl. af Kappendrup. Hartkorn 9 Tdr. 5 Skpr. 1 Alb. Ejendomsskyld 65,000 Kr. Brandassurance for Hovedb. 8,000 Kr., for Avlsb. 14,000 Kr. Gaardens samlede Areal 81 Tdr. Ld., deraf Ager 75½, Eng 2, Skov 1½, Have og Gaardsplads 2. Gaarden drives af Ejeren med hans eneste Søn, Niels Christian Nielsen, som Bestyrer; N. Chr. Nielsen er født paa Ejendommen 10. Novbr. 1885. Af Agermarken drives 67½ Td. Ld. i en 8 Marksdrift med Helbrak, 1 Foderroer, 4 Kornafgrøder og 2 Græsmarker; Resten henligger i vedvarende Græs i Indhegning. Jordens Bonitet er paa de 8 Tdr. Ld. Indhegning lettere Muld paa blandet Ler- og Grusunderlag, paa Resten god, dyb Muld paa Lerunderlag. Besætningen bestaar af 28 Malkekøer, 18 Stkr. Ungkvæg og Kalve, 2 Tyre, 7 Heste samt 2 Plage og Føl. Sidste Aar solgtes c. 100 Fedesvin. Kvægbesætningen, der er af rød dansk Race, vedligeholdes hovedsagelig ved eget Tillæg.

Bylodgaard har tidligere hørt under det fynske Rytterdistrikt, og kom ved dettes Ophævelse under Hellerup Gods, hvorfra den 1838 købtes til fri Ejendom af Niels Christian Andersen, hvis Enke, Ane Kathrine Pedersdatter, efter hans Død 1870 overtog Ejendommen, som hun 1880 overdrog til sin Søn, den nuværende Ejer, der er Repræsentant for Østifternes Kreditforening og Østifternes Land-Hypothekforening.

Hovedb. ligger i s. Side af Gaardspladsen og er bygget 1868 i Grundmur med Tegltag. Avlsb. er ligeledes væsentligst opførte i Grundmur med Straatage. De faste Maskiner drives ved Elektricitet fra Rolfsted Elektricitetsværk, der tillige leverer Lys til Hovedb. og alle Avlsb.

Engen ligger i den n. Mark og er dels Overrislingseng og dels Natureng af jævn Beskaffenhed. Skoven ligger ved Engen og har Bestand af El og Ask med Hasselunderskov.

Kamsgaard, Rolfsted Sogn. Postforb. og St.: Langeskov, hvortil c. 3¼ Km. Gaarden ligger c. 16 Km. fra Odense. Nuværende Ejer: Hans Christian Rasmussen, som købte Gaarden 15. April 1883, er født i Birkende By 17. Jan. 1858 og gift med Kathrine Hansen, født paa Rosenlund i Kølstrup Sogn 20. Maj 1853.

Matr.-Nr. 22a m. fl. af Kappendrup. Hartkorn 6 Tdr. 3 Skpr. 3 Fdkr. 1¼ Alb. Ejendomsskyld 40,000 Kr. Brandassurance for Hovedb. 5,350 Kr., for Avlsb. 9,750 Kr. Gaardens samlede Areal 56½ Td. Ld., deraf Ager 52¼, Mose ¼, Skov 3, Have og Gaardsplads 1. Agermarken drives i en 7 Marksdrift med ½ Helbrak ½ Staldfoder Roer og Kartoffler, ½ Foderroer ½ Sukkerroer, 3 Kornafgrøder og 2 Græsmarker. Jordens Bonitet er god, dyb Muld paa Lerunderlag. Besætningen bestaar af 10 Malkekøer, 10 Stkr. Ungkvæg og Kalve, 1 Tyr, 4 Heste samt 3 Plage og Føl. Sidste Aar solgtes c. 20 Fedesvin. Kvægbesætningen, der er af rød dansk Race, vedligeholdes hovedsagelig ved eget Tillæg.

Kamsgaard har tidligere hørt under det fynske Rytterdistrikt, ved hvis Ophævelse den kom under Sanderumgaard, hvorfra den 18. Decbr. 1829 solgtes til fri Ejendom til den daværende Fæster, Anders Jørgensen, som 1862 overdrog den til Sønnen, Peder Andersen; denne døde 1869, og Enken giftede sig 1870 med Ove Hansen, som hun ogsaa overlevede; hun giftede sig tredje Gang med Christian Johansen, der 1883 solgte Ejendommen til den nuværende Ejer.

Gaarden ligger paa sin oprindelige Plads midt i Kappendrup By og er opført i sin nuværende Skikkelse 1845—50. Dens Marker ligger paa to Steder, dels umiddelbart V. for Gaarden og dels ved Skoven; Terrænet over dem er jævnt. Hovedb. ligger i den n. Side af Gaardspladsen og er bygget i Bindingsværk med Straatag. Avlsb. er ligeledes opførte væsentligst i Bindingsværk med Tage af Straa.

Skoven ligger c. 1 Km. Ø. for Gaarden i Kappendrup Byskov og har Bestand af Bøg, Eg og Ask med Hasselunderskov.

Grønvang, Rolfsted Sogn. Postforb. og St.: Langeskov, hvortil c. 3¼ Km. Gaarden ligger c. 16 Km. fra Odense. Nuværende Ejer: *Lars Nielsen Larsen*, som købte Gaarden 11. Juni 1909, er født paa Abelonelund i Vejlbj Sogn 1. Febr. 1881 og gift med *Marie Cæcilie Petersen*, født i Holstebro 15. Maj 1881.

Matr.-Nr. 26a af Kappendrup. Hartkorn 5 Tdr. 7 Skpr. 2 Fdkr. 2½ Alb. Ejendomsskyld 40,000 Kr. Brandassurance for Hovedb. 4,851 Kr., for Avlsb. 16,894 Kr. Gaardens samlede Areal 51 Tdr. Ld., deraf Ager 46, Eng 1½, Skov 2, Have og Gaardsplads 1½. Af Agermarken drives 42 Tdr. Ld. i en 9 Marksdrift uden Brak, med 2 Foderroefgrøder, 5 Kornafgrøder og 2 Græsmarker; Resten henligger i vedvarende Græs. Jordens Bonitet er paa c. 3 Tdr. Ld. lettere Muld paa Grusunderlag, paa Resten god, dyb Muld paa Lerunderlag. Besætningen bestaar af 16 Malkekøer, 14 Stkr. Ungkvæg og Kalve, 1 Tyr, 5 Heste samt 2 Plage og Føl. Sidste Aar solgtes c. 150 Fedesvin. Der holdes 12 Grisesøer. Kvægbesætningen, der er af rød dansk Race, vedligeholdes hovedsagelig ved eget Tillæg.

Grønvang har tidligere hørt under det fynske Rytterdistrikt, efter hvis Ophevelse den kom under Sanderumgaard, fra hvilken Poul Hansen købte den til fri Ejen-



Grønvang.

dom 18. Decbr. 1829; Gaarden forblev derefter i Poul Hansens Slægt, indtil Peder Christian Paulsen i 1904 solgte den til Jeppe Christian Steffensen, som 1909 solgte til den nuværende Ejer.

Gaarden ligger meget hyggeligt paa sin oprindelige Plads som den nordligste i Kappendrup By. Dens Marker ligger i tre Dele, væsentlig over jævnt Terræn. Hovedb. ligger i den n. Side af Gaardspladsen og er bygget i Bindingsværk med Straatag; den er mindst 100 Aar gammel, men er restaureret 1889. Avlsb. er byggede 1889 i Bindingsværk med Straatage; Ø. for den egentlige Gaardplan ligger en stor grundmuret Svinestald med Cementstenstag, opført 1911 af den nuværende Ejer.

Engen ligger i to Dele N. og V. for Gaarden og er Overrislingseng og kultiveret Eng af fortrinlig Beskaffenhed. Skoven ligger c. ½ Km. N. for Gaarden i Kappendrup-Rolfsted Byskov og har Bestand af Eg med Hasselunderskov.

Korsgaard, Rolfsted Sogn. Postforb. og St.: Langeskov, hvortil c. 3¼ Km. Gaarden ligger c. 16 Km. fra Odense. Nuværende Ejer: *Niels Knudsen*, som overtog Gaarden 1. Aug. 1891, er født i Tarup i Sønder Næraa Sogn 26. Jan. 1857 og var gift med *Maren Madsen*, født paa Ejendommen 16. Jan. 1860, død 9. Marts 1908.

Matr.-Nr. 24a m. fl. af Kappendrup. Hartkorn 6 Tdr. 6 Skpr. Ejendoms-skyld 41,000 Kr. Brandassurance for Hovedb. 5,000 Kr., for Avlsb. 15,000 Kr. Gaardens samlede Areal 60 Tdr. Ld., deraf Ager 54, Eng $\frac{1}{2}$, Skov $4\frac{1}{2}$, Have og Gaardsplads 1. Af Agermarken drives 49 Tdr. Ld. i en 7 Marksdrift uden Brak, med 1 Foderroer, 4 Kornafgrøder og 2 Græsmarker; Resten henligger i vedvarende Græs i Indhegning. Jordens Bonitet er dels god, dyb Muld paa Kalk- og Mergelunderlag og dels sandblandet Ler paa Grusunderlag. Besætningen be-
staar af 18 Malkekøer, 14 Stkr. Ungkvæg og Kalve, 2 Tyre, 4 Heste samt 4 Plage og Føl. Sidste Aar solgtes c. 40 Fedesvin. Kvægbesætningen, der er af rød dansk Race, vedligeholdes hovedsagelig ved eget Tillæg.

Korsgaard har tidligere hørt under det fynske Rytterdistrikt, ved hvis Op-
hævelse den kom under Fraugdegaard. Den ældst kendte Ejer var Hans Rasmussen, der formentlig har købt den til fri Ejendom. 27. April 1820 overdrog han Gaarden til sin Søn, Rasmus Hansen, hvis Datter, Kirstine Marie, blev gift med Hans Madsen fra Rønninge, der overtog Gaarden 1. Aug. 1859, og ved hvis Død 1890 Enken overtog Ejendommen, som hun 1891 skødede til sin Svigersøn, den nuværende Ejer.

Gaarden ligger paa sin gamle Plads midt i Kappendrup By; dens Marker ligger i to Dele Ø. og V. for den over jævnt Terræn. Hovedb. ligger i den s. Side af Gaards-
pladsen og er opført c. 1800 i Bindingsværk med Straatag. De faste Maskiner drives ved Elektricitet fra Værket i Rolfsted, der tillige leverer Lys til Ejendommen.

Engen ligger i den ø. Mark og er Natureng af god Beskaffenhed; den er under
Kultivering ved Hedeselskabets Vejledning. Skoven ligger c. 1 Km. NØ. for Gaarden sammen med Kappendrup-Rolfsted Byskov i Bestand af Bøg, Eg og El med Hassel-
underskov. — Af Hestebesætningen er en Følhoppe kaaret i 1. Klasse, og Kvægbe-
sætningen, der er en gammel Stamme paa Gaarden, er flere Gange præmieret.

Skovgaard, Rolfsted Sogn. Postforb. og St.: Ullerslev, hvortil c. $7\frac{1}{2}$ Km. Gaarden ligger c. 18 Km. fra Odense. Nuværende Ejer: *Jens Frederik Thygesen*, som overtog Gaarden 15. Marts 1892, er født paa Ejendommen 22. Oktbr. 1865 og gift med *Anna Kirstine Andersen*, født i Revninge 27. Marts 1866.

Matr.-Nr. 49a m. fl. af Ferritslev. Hartkorn 6 Tdr. 1 Skp. 2 Fdkr. $2\frac{1}{4}$ Alb. Ejendomsskyld 38,000 Kr. Brandassurance for Hovedb. 5,000 Kr., for Avlsb. 10,000 Kr. Gaardens samlede Areal 50 Tdr. Ld., deraf Ager $44\frac{1}{2}$, Eng $\frac{1}{4}$, Mose $\frac{1}{4}$, Skov 3, Have og Gaardsplads 2. Agermarken drives i en 8 Marksdrift med be-
nyttet Brak (Staldfoder og Turnips), $1\frac{1}{2}$ Foderroer $\frac{1}{2}$ Ærter m. m., 4 Kornafgrøder og 2 Græsmarker. Jordens Bonitet er paa c. $\frac{1}{4}$ af Arealet god, dyb Muld paa Lerunderlag, paa Resten Lermuld paa Lerunderlag. Besætningen be-
staar af 18 Malkekøer, 10 Stkr. Ungkvæg og Kalve, 1 Tyr, 4 Heste, 2 Plage og Føl samt 4 Faar. Sidste Aar solgtes c. 45 Fedesvin. Der holdes 3 Grisesøer. Kvægbe-
sætningen, der er af rød dansk Race, vedligeholdes hovedsagelig ved eget Tillæg.

Skovgaard har tidligere hørt under det fynske Rytterdistrikt, efter hvis Op-
hævelse den kom under Hellerup Gods, hvorpaa den tabtes i Kortspil til Tøystrup i Gudme Herred. Den ældst kendte Ejer er Mads Andersen, som formentlig købte Gaarden til fri Ejendom, og som udflyttede den fra Ferritslev By 1835. Han solgte 18. Juni 1846 til Thyge Hansen, som 1892 overdrog den til sin Søn, den nuværende Ejer.

Gaarden ligger c. 1 Km. Ø. for Ferritslev By. Hovedb. ligger i den ø. Side af
Gaardspladsen og er opført 1901 i Grundmur med Cementstenstag. Avlsb. er væ-
sentligst byggede i Bindingsværk, alle med Straatage.

Engen ligger i Gaardens v. Mark ved et lille Bækløb, der danner Jordernes v. Skel; det er Overrislingseng af god Beskaffenhed. Skoven ligger samlet Ø. om Gaarden og Haven og har Bestand af Ask, Eg og Bøg med Hasselunderskov.

Thorbøllegaard, Rolfsted Sogn. Postforb. og St.: Langeskov, hvortil c. $6\frac{1}{2}$ Km. Gaarden ligger c. 17 Km. fra Odense. Nuværende Ejer: Sognefoged, Lægdsmand *Peder Christiansen*, Dannebrogsmænd, Fortjenstmedaillen, som over-
tog Gaarden 1. Novbr. 1861, er født i Kullerup 24. Novbr. 1828 og var gift første Gang med *Maren Andersen*, født paa Glambæk i Rønninge 1823, død 14. Septbr. 1862, og anden Gang med *Anna Kirstine Hansen*, født i Rolfsted 1848.

Matr.-Nr. 83a m. fl. af Ferritslev. Hartkorn 6 Tdr. 4 Skpr. 2 Fdkr. $\frac{1}{2}$ Alb. Ejendomsskyld 36,000 Kr. Brandassurance for Hovedb. 5,400 Kr., for Avlsb.

8,625 Kr. Gaardens samlede Areal 50 Tdr. Ld., deraf Ager 46, Eng $\frac{1}{2}$, Mose $1\frac{1}{2}$, Skov $\frac{1}{2}$, Have og Gaardsplads $1\frac{1}{2}$. Gaarden er bortforpagtet til Ejerens Svigersøn, *Christian Madsen*, født paa Tvevadgaard 2. Septbr. 1861 og gift med *Maren Kirstine Christiansen*, født paa Ejendommen 21. Septbr. 1866. Forpagtningen tiltraadtes 1898. Agermarken drives i en 7 Marksdrift med Halvbrak efter Græs, 1 Foderroeafrøde, 3 Kornafgrøder og 2 Græsmarker. Jordens Bonitet er god, dyb Muld paa Lerunderlag. Besætningen bestaar af 14 Malkekøer, 10 Stkr. Ungkvæg og Kalve, 1 Tyr, 4 Heste, 2 Plage og Føl samt 3 Faar. Sidste Aar solgtes 22 Fedesvin. Der holdes 2 Grisesøer. Kvægbesætningen, der er af rød dansk Race, vedligeholdes hovedsagelig ved eget Tillæg.



Thorbøllegaard.

Thorbøllegaard har tidligere hørt under det fynske Rytterdistrikt, efter hvis Ophævelse den kom under Hellerup Gods. Den ældst kendte Fæster er Peder Knudsen, som havde Fæstet, da Gaarden opbyggedes af Hellerup Gods 1796. Hans Enke giftede sig c. 1828 anden Gang med Ole Rasmussen, der døde c. 1837, hvorefter hans Enke giftede sig c. 1839 med Niels Knudsen fra Bækstrup; denne døde 1856, og hans Enke af andet Ægteskab, Maren, f. Andersen, overtog derefter Fæstet og giftede sig 1. Novbr. 1861 med den nuværende Ejer, som 25. Decbr. 1864 købte Thorbøllegaard til fri Ejendom af Kammerherre Ove Sehested Juul.

Gaarden laa tidligere inde i Ferritslev By, men udflyttedes 1796 til sin nuværende Plads c. 2 Km. NØ. for Byen. Dens Marker er samlede om den. Hovedb. ligger i den s. Side af Gaardspladsen og er opført i Bindingsværk med Straatag; Avlsb. er ligeledes væsentligst byggede i Bindingsværk med Tage af Straa.

Engen ligger i den s. Mark og er Overrislingseng af god Beskaffenhed. Skoven ligger ved Engen i Bestand af Gran og lidt El.

Af Hestebesætningen er en Føllhoppe præmieret.

Aagaard, Rolfsted Sogn. Postforb. og St.: Aarslev, hvortil c. 6 Km. Gaarden ligger c. 15 Km. fra Odense. Nuværende Ejer: *Hans Jakobsen*, som overtog Gaarden 30. Marts 1896, er født paa Ejendommen 13. Jan. 1867 og gift med *Maren Madsen*, født paa Hudevad Mark 23. Oktbr. 1867.

Matr.-Nr. 70 m. fl. af Hudevad. Hartkorn 6 Tdr. 7 Skpr. i Fdkr. $\frac{3}{4}$ Alb. Ejendomsskyld 35,000 Kr. Brandassurance for Hovedb. 6,360 Kr., for Avlsb. 16,640 Kr. Gaardens samlede Areal 58 Tdr. Ld., deraf Ager $49\frac{3}{4}$, Eng 2, Mose 1, Skov $3\frac{1}{4}$, Veje $\frac{1}{2}$, Have og Gaardsplads $1\frac{1}{2}$. Af Agermarken drives $47\frac{3}{4}$ Td. Ld. i en 7 Marksdrift med Helbrak, $\frac{1}{2}$ Foderroer $\frac{1}{2}$ Blandsæd, 3 Kornafgrøder og 2 Græsmarker; Resten henligger i vedvarende Græs i Indhegning. Jordens Bonitet er dels Lermuld paa Lerunderlag, dels lettere gruset Muld paa Grusunderlag.

Besætningen bestaar af 12 Malkekøer, 8 Stkr. Ungkvæg og Kalve, 1 Tyr, 4 Heste, 4 Plage og Føl samt 1 Faar. Sidste Aar solgtes c. 25 Fedesvin. Kvægbesætningen, der er af rød dansk Race, vedligeholdes hovedsagelig ved eget Tillæg.

Aagaard har tidligere hørt under det fynske Rytterdistrikt, ved hvis Ophævelse den kom under Fraugdegaard, fra hvilken den købtes til fri Ejendom af Hans Hansen, i hvis Slægt Fæstet havde været i mange Generationer. H. Hansen overdrog den i Begyndelsen af det 19. Aarhundrede til sin Søn, Anders Hansen, efter hvem den 23. Septbr. 1826 ved Auktion solgtes til Jakob Salomonsen for 1,750 Rbd. 1. Novbr. 1858 overdrog Jakob Salomonsen Ejendommen til sin Søn, Dines Jakobsen, som 1896 skødede den til sin Søn, den nuværende Ejer.

Gaarden ligger paa sin oprindelige Plads i den v. Side af Hudevad By. Markerne ligger i fire Dele V., NV. og S. om Gaarden. Hovedb. ligger i den n. Side af Gaardspladsen og er bygget 1843 i Bindingsværk med Straatag. Avlsb. er opførte dels i Bindingsværk og dels i Grundmur. De faste Maskiner drives ved Elektricitet fra Rolfsted Elektricitetsværk, der tillige leverer Lys til Ejendommen.

Engen ligger umiddelbart ved Gaarden og er Natureng. Skoven ligger i to Dele.

Lindegaard, Højby Sogn. Postforb. og St.: Højby, hvortil c. $\frac{1}{4}$ Km. Tlf. 27 over Højby Central. Gaarden ligger c. 10 Km. fra Odense. Nuværende Ejer: *Hans Laurits Hansen*, som overtog Gaarden 1. Oktbr. 1896 er født paa Ejendommen 15. Decbr. 1866.

Matr.-Nr. 5a m. fl. af Højby. Hartkorn 5 Tdr. 5 Skpr. 2 Fdkr. $1\frac{1}{4}$ Alb. Ejendomsskyld 37,000 Kr. Brandassurance for Hovedb. 7,600 Kr., for Avlsb. 14,000 Kr., for en Villa ved Landevejen 6,825 Kr. Gaardens samlede Areal $44\frac{3}{4}$ Td. Ld., deraf Ager 40, Eng $1\frac{1}{2}$, Skov $2\frac{1}{4}$, Have og Gaardsplads 1. Af Agermarken drives 38 Tdr. Ld. i en 9 Marksdrift med dyrket Brak (Staldfoder), $1\frac{1}{2}$ Roeafgrøde $\frac{1}{2}$ Ærtehavre, 4 Kornafgrøder og 2 Græsmarker; Resten henligger i vedvarende Græs i Indhegning. Jordens Bonitet er god, dyb Muld paa Lerunderlag, undtagen paa de 2 Tdr. Ld. vedvarende Græs, der er stærk Lerjord. Besætningen bestaar af 15 Malkekøer, 12 Stkr. Ungkvæg og Kalve, 1 Tyr, 4 Heste samt 2 Plage og Føl. Sidste Aar solgtes c. 35 Fedesvin. Kvægbesætningen, der er af rød dansk Race, vedligeholdes hovedsagelig ved eget Tillæg.

Lindegaard har tidligere hørt under det fynske Rytterdistrikt, ved hvis Ophævelse den kom under Hollufgaard. Den ældst kendte Ejer er Hans Madsen, som fik Gaarden ved Giftermaal 17. Decbr. 1822; den er 1805 købt til fri Ejendom. 5. Jan. 1847 testamenterede Hans Madsen Gaarden til sin Søn, Jens Hansen, som 2. Febr. 1849 overtog den for Købesummen 6,400 Rbd. J. Hansen døde 1856, og hans Enke, Kirsten Larsdatter, giftede sig 1858 med Niels Hansen, der 1896 skødede den til sin Søn, den nuværende Ejer.

Gaarden ligger paa sin oprindelige Plads midt i den store Højby By. Dens Hartkornstilliggende var oprindelig 9 Tdr. 6 Skpr. $1\frac{3}{4}$ Alb., men den deltes 1896, da den nuværende Ejers Søster fik c. 4 Tdr. Hartkorn tilskødet. Markerne er samlede mod Ø. over bølgeformet Terræn. Hovedb. ligger i den n. Side af Gaardspladsen og er bygget i 1848 i Bindingsværk med Straatag. Avlsb. er opførte dels i Bindingsværk og dels i Grundmur. De faste Maskiner drives ved Elektricitet fra Byens Værk, der tillige leverer Lys til Bygningerne.

Engen ligger i tre Dele og er Højeng af fortrinlig Beskaffenhed. Skoven ligger c. 2 Km. V. for Byen i Byskoven og har Bestand af Eg, Bøg og Gran.

Aktiehingsten »Aldrup Nørøxe« staar opstaldet paa Gaarden.

Aulkjær, Højby Sogn. Postforb. og St.: Højby, hvortil c. 40 M. Gaarden ligger c. 10 Km. fra Odense. Nuværende Ejer: *Jens Karl Jensen*, som overtog Gaarden 1. Jan. 1911, er født paa Ejendommen 15. Jan. 1879 og gift med *Ante Sophie Albrechtsen*, født i København 14. Jan. 1889.

Matr.-Nr. 6a m. fl. af Højby. Hartkorn 6 Tdr. 7 Skpr. 3 Fdkr. Ejendomsskyld 45,000 Kr. Brandassurance for Hovedb. 6,842 Kr., for Avlsb. 13,472 Kr., for en Villa i Haven 3,680 Kr. Gaardens samlede Areal 61 Tdr. Ld., deraf Ager 55, Eng 3, Skov $1\frac{1}{2}$, Have og Gaardsplads $1\frac{1}{2}$. Af Agermarken drives 49 Tdr. Ld. i en 8 Marksdrift med benyttet Brak (Staldfoder), 1 Foderroeafgrøde, 4 Kornafgrøder og 2 Græsmarker; Resten henligger i vedvarende Græs i Indhegninger. Jordens Bonitet er god, dyb Muld paa Lerunderlag. Besætningen bestaar af

18 Malkekøer, 12 Stkr. Ungkvæg og Kalve, 2 Tyre, 5 Heste samt 4 Plage og Føl. Sidste Aar solgtes c. 50 Fedesvin. Der holdes 4 Grisesøer. Kvægbesætningen, der er af rød dansk Race, vedligeholdes hovedsagelig ved eget Tillæg.

Aulkjær har tidligere hørt under det fynske Rytterdistrikt og kom ved dettes Ophævelse under Hollufgaard. Den ældst kendte Ejer er Claus Hansen, som formentlig har købt Gaarden til fri Ejendom i 1805; hans Svigersøn, Hans Knudsen fra Allested, overtog den 1852 og skødede den 1876 til Svigersønnen, Kristen Jensen, der først ejede en Gaard i Nr. Søby og tillige 1880 fik sin Fædrenegaard i Lille Viby i Bjerger Herred. Efter Kr. Jensen, der er Amtsraadsmedlem og i en Aarrække var Folketingsmand samt er dekoreret med Ridderkorset, overtoges Ejendommen af Sønnen, den nuværende Ejer.

Gaarden ligger paa sin oprindelige Plads midt i Højby By. Hovedb. ligger i den n. Side af Gaardspladsen og er bygget c. 1840 i Bindingsværk med Straatag. Avlsb. er opførte dels i Bindingsværk og dels i Grundmur.

Engen ligger ved den v. Mark og er Natureng af fortrinlig Beskaffenhed. Skoven ligger ved Engen sammen med Højby Byskov og har Bestand af Bøg og Eg med Hasselunderskov.

Paa Gaarden findes et gammelt, meget sjældent Skab med Inskriptionen: »16. S. H. M. D. — HB. K. 78.«; det er formentlig et gammelt Kirkeskab.

Granly, Højby Sogn. Postforb. og St.: Højby, hvortil c. $\frac{1}{4}$ Km. Gaarden ligger c. $9\frac{1}{2}$ Km. fra Odense. Nuværende Ejer: *Hans Pedersen Larsen*, som



Granly.

overtog Gaarden 20. Marts 1880, er født i Kullerup 22. Aug. 1851 og gift med *Johanne Jorsine Henriksen*, født paa Bøllelosegaard i Sanderum Sogn 28. Septbr. 1853.

Matr.-Nr. 8a m. fl. af Højby. Hartkorn 5 Tdr. 1 Skp. Ejendomsskyld 38,000 Kr. Brandassurance for Hovedb. 7,750 Kr., for Avlsb. 16,250 Kr. Gaardens samlede Areal 44 Tdr. Ld., deraf Ager 35 $\frac{1}{4}$, Eng 1 $\frac{1}{4}$, Mose 4, Skov 2, Have og Gaardsplads 1. Af Agermarken drives 35 Tdr. Ld. i en 6 Marksdrift med Halvbrak efter Græs, 1 Foderroefgrøde, 3 Kornafgrøder og 1 Græsmark; Resten henligger i vedvarende Græs. Jordens Bonitet er god, dyb Muld paa Lerunderlag. Besætningen bestaar af 15 Malkekøer, 10 Stkr. Ungkvæg og Kalve, 1 Tyr, 4 Heste samt 2 Plage og Føl. Sidste Aar solgtes c. 45 Fedesvin. Der holdes 4 Grisesøer. Kvægbesætningen, der er af rød dansk Race, vedligeholdes hovedsagelig ved eget Tillæg.

Granly har tidligere hørt under det fynske Rytterdistrikt, ved hvis Ophævelse den kom under Hollufgaard. Den ældst kendte Fæster er Lars Hansen, hvis Enke, Karen Hansdatter, havde Gaarden, da Pastor Christian Iversen Hvalsø, Sognepræst i Allerup, 30. Jan. 1829 købte den til fri Ejendom. Pastor Hvalsø solgte den 5. Decbr. 1845 for 8,000 Rbd. til Lars Hansens Søn, Hans Larsen, der blev gift med en Slægning af Præsten, Laurentia Langhoff. Hans Larsen skødede 1880 Ejendommen til den nuværende Ejer, Hans Pedersen, der havde været forlovet med hans Datter, Laurentine Hansine Hansen, som imidlertid var død 1875, hvorefter Hans Larsen havde adopteret Hans Pedersen, der da antog Efternavnet Larsen.

Granly ligger hyggeligt i den kønne By; mod V. er den omgivet af et Løbælte af Gran. Markerne ligger samlede S. for Byen over jævnt Terræn. Hovedb. ligger i den n. Side af Gaardspladsen og er opført 1878 i Grundmur med Skifertag. Avlsb. er opførte i Grundmur med Cementstænger og med Jernbjælker og Hvalvinger i Staldene; de er, med Undtagelse af Svinestalden, opførte efter Brand 1908.

Engen ligger c. $\frac{1}{2}$ Km. N. for Gaarden og er Overrislingseng af fortrinlig Beskaffenhed. Skoven ligger ved Engen sammen med Højby Byskov og har Bestand af Bøg, Eg, Ask og Ahorn med Hasselunderskov samt Gran.

Af Hestebesætningen er en Følhoppe præmieret.

Lundsgaard, Højby Sogn. Postforb. og St.: Højby, hvortil c. $\frac{1}{4}$ Km. Gaarden ligger c. $10\frac{1}{2}$ Km. fra Odense. Nuværende Ejer: *Hans Nielsen Enggaard*, som overtog Gaarden 30. Maj 1906, er født paa Kildegaard i Brylle 1. Febr. 1847 og gift med *Karen Marie Kirstine Petersen*, født i Selsmarke i Frederiksborg Amt 27. Febr. 1856.

Matr.-Nr. 14, 15b af Højby. Hartkorn 5 Tdr. 5 Skpr. 2 Fdkr. $1\frac{1}{4}$ Alb. Ejendomsskyld 36,000 Kr. Brandassurance for Hovedb. 8,950 Kr., for Avlsb. 15,050 Kr. Gaardens samlede Areal 51 Tdr. Ld., deraf Ager 40, Mose 7, Skov 3, Have og Gaardsplads 1. Af Agermarken drives $38\frac{1}{2}$ Td. Ld. i en 8 Marksdrift med Helbrak, 1 Foderroefgrøde, 4 Kornafgrøder og 2 Græsmarker; Resten henligger i vedvarende Græs i Indhegning. Jordens Bonitet er god, dyb Muld paa Lerunderlag. Besætningen bestaar af 14 Malkekøer, 8 Stkr. Ungkvæg og Kalve, 2 Tyre, 4 Heste, 2 Plage og Føl samt 4 Faar. Der holdes 6 Grisesøer. Kvægbesætningen, der er af rød dansk Race, vedligeholdes hovedsagelig ved eget Tillæg.

Lundsgaard har tidligere hørt under det fynske Rytterdistrikt og kom ved dettes Ophævelse under Hollufgaard. Den ældst kendte Ejer er Rasmus Larsen, som formentlig har købt Gaarden til fri Ejendom i 1805. Han overdrog den c. 1860 til sin Søn, Hans Rasmussen, der døde 1893, hvorefter Enken, Marie, f. Nielsdatter Enggaard, overtog Ejendommen, som hun 1906 solgte til sin Broder, den nuværende Ejer, der indtil da havde en Gaard i Lumby i Nr. Lyndelse Sogn.

Lundsgaard nedbrændte ved Lynnedslag 27. Juli 1880 og opbyggedes samme Aar med sine nuværende Bygninger. Dens Marker ligger samlede S. for den over jævnt Terræn. Hovedb. ligger i den n. Side af Gaardspladsen og er bygget af Grundmur med Skifertag. Avlsb. er ligeledes grundmurede, men bærer Straatage. De faste Maskiner drives ved Elektricitet fra Byens Elektricitetsværk, der tillige leverer Lys til Bygningerne.

Mosen ligger c. 1 Km. NV. for Gaarden; den er kultiveret og benyttes til Afgræsning. Skoven ligger ved Mosen og har Bestand af Bøg og Eg med Hasselunderskov.

Af Hestebesætningen er 2 Følhopper af oldenborgsk Race præmierede.

Langagergaard, Højby Sogn. Postforb.: Højby, og St.: Aarslev, hvortil c. 1 Km. Gaarden ligger c. 12 Km. fra Odense. Nuværende Ejer: *Niels Christensen Knudsen*, som overtog Gaarden 9. April 1898, er født paa Ejendommen 14. Aug. 1872 og gift med *Nielsine Pedersen*, født paa Kaldagergaard paa Aarslev Mark 14. April 1869.

Matr.-Nr. 15a m. fl. af Højby. Hartkorn 5 Tdr. 3 Skpr. $\frac{3}{4}$ Alb. Ejendomsskyld 39,000 Kr. Brandassurance for Hovedb. 7,000 Kr., for Avlsb. 14,000 Kr. Gaardens samlede Areal 55 Tdr. Ld., deraf Ager 53, Mose $\frac{1}{2}$, Have og Gaardsplads $1\frac{1}{2}$. Af Arealet er 18 Tdr. Ld. bortforpagtet til Landbrugsministeriets Forsøgsstation i Aarslev; Forpagtningen er 28aarig og tiltraadtes 1. April 1905; Forpagtningsafgiften er 55 Kr. pr. Td. Ld. Af Agermarken drives 37 Tdr. Ld. i en 8 Marksdrift med benyttet Brak, 1 Foderroefgrøde, 4 Kornafgrøder og 2 Græsmarker. Jordens Bonitet er god, dyb Muld paa Lerunderlag. Besætningen be-

staar af 12 Malkekøer, 10 Stkr. Ungkvæg og Kalve, 2 Tyre, 4 Heste, 2 Plage og Føl samt 1 Faar. Sidste Aar solgtes c. 20 Fedesvin. Kvægbesætningen, der er af rød dansk Race, vedligeholdes hovedsagelig ved eget Tillæg,

Langagergaard har tidligere hørt under det fynske Rytterdistrikt og kom ved dettes Ophævelse under Hollufgaard. 1805 solgtes Gaardene i Højby til fri Ejendom, og Lundsgaard købtes af den daværende Fæster, Rasmus Larsen, som 1821 frasolgte 3 Tdr. 2 Skpr. $2\frac{1}{4}$ Alb. Hartkorn til Niels Nicolajsen, der opbyggede Gaarden her, og som solgte den til Frederik Poulsen. Denne solgte 12. Decbr. 1826 til Mads Knudsen fra Munkebo for 1,800 Rbd.; M. Knudsen tilkøbte en Del Parceller og overdrog 1869 Ejendommen til sin Søn, Knud Madsen, der efterhaanden købte Gaarden op til dens nuværende Størrelse og senere overdrog den til sin Søn, den nuværende Ejer.

Gaarden ligger paa sin oprindelige Plads c. $2\frac{3}{4}$ Km. S. for Højby By. Dens Marker er samlede N., S. og V. om den. Hovedb. ligger i den s. Side af Gaardspladsen og er bygget 1911 i Grundmur men en høj Frontespice med 2 Fags Kvist til den s. Facade og med Skifertag. Avlsb. er byggede dels i Bindingsværk og dels i Grundmur.

Mosen ligger c. 4 Km. SV. for Gaarden i Nørre Lyndelse Sogn; den benyttes til Tørveskær til Gaardens eget Forbrug.

Fuglekilde. Højby Sogn. Postforb. og St.: Højby, hvortil c. $\frac{1}{4}$ Km. Tlf. 25 over Højby Central. Gaarden ligger c. $10\frac{1}{2}$ Km. fra Odense. Nuværende Ejer:



Fuglekilde.

Sognefoged *Kristen Larsen*, som overtog Gaarden 1. Septbr. 1896, er født paa Ejendommen 7. Septbr. 1861 og gift med *Anna Kirstine Hansen*, født i Kastrup ved Gram i Sønderjylland 21. Febr. 1867.

Matr.-Nr. 18 m. fl. af Højby. Hartkorn 7 Tdr. 1 Skp. 2 Fdkr. $\frac{1}{4}$ Alb. Ejendomsskyld 55,000 Kr. Brandassurance for Hovedb. 5,800 Kr., for Avlsb. 20,000 Kr., for et Fodermesterhus 2,000 Kr. Gaardens samlede Areal 63 Tdr. Ld., deraf Ager $48\frac{1}{2}$, Eng 1, Mose 10, Skov 2, Have og Gaardsplads $1\frac{1}{2}$. Af Agermarken drives $48\frac{1}{2}$ Td. Ld. i en 7 Marksdrift uden Brak, med $1\frac{1}{2}$ Roeafgrøde (deraf 1 Td. Ld. Sukkerroer, Resten Foderroer) $\frac{1}{2}$ 6rd. Byg, 3 Kornafgrøder og 2 Græsmarker. Jordens Bonitet er god, dyb Muld paa Lerunderlag. Besætningen bestaar af 22 Malkekøer, 18 Stkr. Ungkvæg og Kalve, 2 Tyre, 4 Heste samt 6 Plage og Føl. Sidste Aar solgtes c. 70 Fedesvin. Kvægbesætningen, der er af rød dansk Race, vedligeholdes hovedsagelig ved eget Tillæg.

Fuglekilde har tidligere hørt under det fynske Rytterdistrikt og kom ved dettes Ophævelse under Hollufgaard. Den ældst kendte Fæster er Christen Hansen, efter hvem Anders Rasmussen Bødker overtog den ifølge Fæstebrev af 6. April 1782. Han købte Gaarden til fri Ejendom for 6,200 Rbd. ifølge Købekontrakt af 27. Maj

1805 og Skøde af 6. Febr. 1808 og testamenterede til sin eneste Søn, Niels Andersen, hvis Datter, Anne Kathine Nielsdatter, 1844 blev gift med Mads Hansen fra Højby, der døde allerede 1849, hvorefter Enken overtog Gaarden og 27. Juni 1850 giftede sig med Lars Christensen fra Allerupgaard, hvis Søn, den nuværende Ejer, overtog den efter ham. Lars Christensen, der lever endnu paa Gaarden, var Sognefoged i 39 Aar, indtil han 1909 afløstes af Sønnen; L. Christensen er Dannebrogsmænd.

Gaarden, der har sit Navn efter den gamle Mose, ligger meget smukt paa sin oprindelige Plads i den v. Side af Byen. Dens Marker er samlede V. for den over jævnt Terræn. Den 3-fløjede, smukke Hovedb. ligger i den ø. Side af Gaardspladsen og er bygget 1909 i Grundmur og med glaseret Falstagstenstag. Avlsb. er opførte dels i Grundmur og dels i Bindingsværk. De faste Maskiner drives ved Elektricitet fra Byens Elektricitetsværk, som tillige leverer Lys til Bygningerne. Desuden findes en Vindmotor paa Laden.

Engen ligger umiddelbart V. for Gaarden og er Overrislingseng af fortrinlig Beskaffenhed. Skoven ligger ved det v. Markskel og har Bestand af El. Mosen er kultiveret, indhegnet og benyttes til Afgræsning.

Trunholm, Højby Sogn. Postforb. og St.: Højby, hvortil c. $\frac{1}{4}$ Km. Gaarden ligger c. 10 Km. fra Odense. Nuværende Ejer: *Hans Christian Thorkilsen*,



Trunholm.

som overtog Gaarden 15. Febr. 1903, er født paa Ildved Nørregaard i Vejle Amt 18. Decbr. 1869 og gift med *Karen Kirstine Pedersen*, født paa Ejendommen 16. Febr. 1876.

Matr.-Nr. 19a m. af Højby. Hartkorn 6 Tdr. 4 Skpr. 2 Fdkr. $1\frac{1}{4}$ Alb. Ejendomsskyld 36,000 Kr. Brandassurance for Hovedb. 7,000 Kr., for Avlsb. 12,000 Kr. Gaardens samlede Areal 60 Tdr. Ld., deraf Ager 46, Eng 4, Mose 5, Skov 2, Grusgrav $1\frac{1}{2}$, Have og Gaardsplads $1\frac{1}{2}$. Af Agermarken drives $42\frac{1}{2}$ Td. Ld. i en 8 Marksdrift med benyttet Brak (Staldfoder og Roer), 1 Foderroeafgrøde, 4 Kornafgrøder og 2 Græsmarker. Af Resten ligger $1\frac{1}{2}$ Td. Ld. i Lucerne og 2 Tdr. Ld. i vedvarende Græs i Indhegning. Jordens Bonitet er paa c. 8 Tdr. Ld. god, lettere Muld paa Grusunderlag, paa Resten god, dyb Muld paa Lerunderlag. Besætningen bestaar af 16 Malkekøer, 12 Stkr. Ungkvæg og Kalve, 1 Tyr, 5 Heste, 3 Plage og Føl samt 6 Faar. Sidste Aar solgtes c. 40 Fedesvin. Der holdes 6 Grisesøer. Kvægbesætningen, der er af rød dansk Race, vedligeholdes hovedsagelig ved eget Tillæg.

Trunholm hørte tidligere under det fynske Rytterdistrikt og kom ved dettes Ophævelse under Hollufgaard, hvorfra den 1803 solgtes til fri Ejendom til den daværende Fæster, Hans Pedersen, som 16. Juni 1810 skødede den til sin Søn, Peder Hansen, hvis Enke 30. Novbr. 1865 skødede den til Sønnen, Jørgen Pedersen, efter hvem Svigersønnen, den nuværende Ejer, overtog den.

Gaarden ligger paa sin gamle Plads i den v. Del af den store Højby By; den var oprindelig en Del større, men tabte 16 Tdr. Ld. til Lindved under Pengekrisen, da et Laan pludselig blev opsagt. Markerne er samlede om Gaarden, hovedsagelig over jævnt Terræn. Hovedb. ligger i den s. Side af Gaardspladsen og er opført 1855 i Bindingsværk med Straatag. Avlsb. er ligeledes væsentligst byggede i Bindingsværk med Tage af Straa.

Engen ligger i to Dele og er Overrislingseng af fortrinlig Beskaffenhed. Skoven ligger ogsaa i to Dele og har Bestand af Eg og Bøg med Hasselunderskov.

Af Hestebesætningen er 2 Følhopper præmierede, og den ene er optaget i Stambog; en Hingst er ligeledes præmieret og optaget i Stambog. Saavel Faare- som Svinebesætningen er ogsaa præmieret.

Bakkegaard, Højby Sogn. Postforb. og St.: Højby, hvortil c. $\frac{1}{4}$ Km. Tlf. 4 over Højby Central. Gaarden ligger c. 10 Km. fra Odense. Nuværende Ejer: *Niels Christian Nielsen*, som købte Gaarden 1. April 1896, er født i Toderup i Skovby Herred 3. Septbr. 1857 og gift med *Barbara Jørgensen*, født i Blirup i Vær Sogn, Aarhus Amt, 1. Juni 1863.



Bakkegaard.

Matr.-Nr. 20a m. fl. af Højby. Hartkorn 7 Tdr. 5 Skpr. $2\frac{1}{2}$ Alb. Ejendomsskyld 50,000 Kr. Brandassurance for Hovedb. 7,975 Kr., for Avlsb. 21,500 Kr. Gaardens samlede Areal 62 Tdr. Ld., deraf Ager $56\frac{1}{2}$, Skov 4, Have og Gaardsplads $1\frac{1}{2}$. Af Agermarken drives 47 Tdr. Ld. i en 7 Marksdrift uden Brak, med $1\frac{1}{2}$ Foderroer $\frac{1}{2}$ Ærtehavre, 4 Kornafgrøder og 2 Græsmarker. Af Resten henligger 3 Tdr. Ld. med Lucerne og $6\frac{1}{2}$ Td. Ld. i vedvarende Græs. Jordens Bonitet er god, dyb Muld paa Lerunderlag. Besætningen bestaar af 20 Malkekøer, 14 Stkr. Ungkvæg og Kalve, 2 Tyre, 5 Heste, 4 Plage og Føl samt 2 Faar. Sidste Aar solgtes c. 40 Fedesvin. Der holdes 4 Grisesøer. Kvægbesætningen, der er af rød dansk Race, vedligeholdes hovedsagelig ved eget Tillæg.

Bakkegaard har tidligere hørt under det fynske Rytterdistrikt og kom efter dettes Ophævelse under Hollufgaard, hvorfra den 1805 solgtes til fri Ejendom. Den ældst kendte Ejer er Søren Rasmussen, der havde faaet Gaarden ved Giftermaal, og som 19. Decbr. 1871 solgte til Lars Rasmussen, af hvem den nuværende Ejer købte.

Gaarden laa oprindelig nærmere ved Sognevejen, men flyttedes 1866 tilbage til sin nuværende Plads af Søren Rasmussen. Dens Marker ligger samlede N. for den paa

begge Sider af Odense-Svendborg Landevej over jævnt Terræn. Den anselige Hovedb. ligger i den s. Side af Gaardspladsen og er bygget 1866 i Grundmur med Tegltag. Avlsb. er opførte dels i Bindingsværk og dels i Grundmur. De faste Maskiner drives ved Elektricitet fra Byens Elektricitetsværk, der tillige leverer Lys til Hovedb. og alle Staldene.

Skoven ligger c. 1 Km. SV. for Gaarden i Højby Byskov og har Bestand af Bøg og Eg med Hasselunderskov samt Gran.

Af Hestebesætningen er 2 Følhopper af jysk Race præmierede og optagne i Stambog.

Gaarden ligger hyggeligt med de anselige Bygninger omgivne af den ualmindelig store og smukke Have.

Viemose, Allerup Sogn. Postforb. og St.: Højby, hvortil c. 3 Km. Gaarden ligger c. 9½ Km. fra Odense. Nuværende Ejer: *Carl Dines Christiansen*, som overtog Gaarden 23. Juli 1913, er født paa Kirkely i Højby 16. Oktbr. 1879 og gift med *Karen Dagmar Møller*, født paa Lykkegaard paa Eiby Mark 25. Septbr. 1880.

Matr.-Nr. 5a m. fl. af Allerup. Hartkorn 7 Tdr. 2 Fdkr. 1¼ Alb. Ejendoms-skyld 39,000 Kr. Brandassurance for Hovedb. 7,300 Kr., for Avlsb. 16,700 Kr. Gaardens samlede Areal 66 Tdr. Ld., deraf Ager 57, Eng 5, Skov 2, Have og Gaardsplads 2. Af Agermarken drives 53 Tdr. Ld. i en 8 Marksdrift uden Brak, med 1½ Foderroeafgrøde (deraf 2 Tdr. Ld. med Cikorierødder) ½ Staldfoder, 4 Kornafgrøder og 2 Græsmarker; Resten henligger i vedvarende Græs i Indhegning. Jordens Bonitet er paa c. 38 Tdr. Ld. Lermuld paa Lerunderlag, paa c. 7 Tdr. Ld. tørveagtig Muld paa kalkholdigt Lerunderlag, paa Resten lettere Muld paa Grusunderlag. Besætningen bestaar af 18 Malkekøer, 12 Stkr. Ungkvæg og Kalve, 1 Tyr, 5 Heste, 4 Plage og Føl samt 3 Faar. Sidste Aar solgtes c. 50 Fedesvin. Kvægbesætningen, der er af rød dansk Race, vedligeholdes hovedsagelig ved eget Tillæg.

Viemose har tidligere hørt under det fynske Rytterdistrikt og kom efter dettes Ophævelse under Lindved. Den ældst kendte Fæster er Anders Jørgensen, hvis Enke, Anne Nielsdatter, 26. Juli 1801 købte Gaarden til fri Ejendom for 3,000 Rbd.; hun overdrog til sin Svigersøn, Hans Hansen, efter hvem Svigersønnen, Jørgen Hansen, overtog den 26. Septbr. 1838. Han skødede 1883 Gaarden til sin Søn af andet Ægteskab, Anders Julius Jørgensen, efter hvem den nuværende Ejer overtog den.

Gaarden, der har sit Navn efter Engen, ligger paa sin oprindelige Plads i den n. Del af Allerup By. Dens Marker ligger i tre Dele N., Ø. og SØ. om den over let bølgeformet Terræn. Hovedb. ligger i den n. Side af Gaardspladsen og er oprindelig opført i Bindingsværk, men den s. Facade er underbygget med Grundmur; den bærer Straataag. Avlsb. er grundmurede.

Engen ligger i to Dele dels Ø. for Gaarden og dels ved den n. Mark og er Overrislingseng. Skoven ligger ved det nø. Markskel sammen med Byskoven og har Bestand af El og Birk med Hasselunderskov.

Dannisaard, Allerup Sogn. Postforb. og St.: Højby, hvortil c. 3½ Km. Gaarden ligger c. 10 Km. fra Odense. Nuværende Ejer: *Jens Larsen*, som overtog Gaarden 1. April 1908, er født i Karlslunde i Københavns Amt 23. Novbr. 1875 og gift med *Karen Vilhelmine Christiansen*, født paa Ejendommen 18. Marts 1881.

Matr.-Nr. 4a m. fl. af Allerup. Hartkorn 7 Tdr. 1¼ Alb. Ejendomsskyld 52,000 Kr. Brandassurance for Hovedb. 7,400 Kr., for Avlsb. 16,550 Kr., for en Villa 10,000 Kr. Gaardens samlede Areal 68 Tdr. Ld., deraf Ager 62½, Mose 1, Skov 2, Have og Gaardsplads 2½. Af Agermarken drives 60 Tdr. Ld. i en 7 Marksdrift med benyttet Brak, 1 Foderroeafgrøde, 3 Kornafgrøder og 2 Græsmarker; Resten henligger i vedvarende Græs i Indhegning. Jordens Bonitet er paa c. 10 Tdr. Ld. tørveagtig Muld paa kalkholdigt Lerunderlag, paa Resten god, dyb Muld paa Lerunderlag. Besætningen bestaar af 22 Malkekøer, 15 Stkr. Ungkvæg og Kalve, 1 Tyr, 1 Ponyhest, 5 Heste samt 3 Plage og Føl. Sidste Aar solgtes c. 75 Fedesvin. Kvægbesætningen, der er af rød dansk Race, vedligeholdes hovedsagelig ved eget Tillæg.

Dannisgaard har tidligere hørt under det fynske Rytterdistrikt og kom efter dettes Ophævelse under Lindved, hvorfra den 1801 solgtes til fri Ejendom til Jørgen Christian Olsen; denne overdrog 9. Septbr. 1839 Gaarden til Sønnen, Christian Jørgensen, der døde 1854, hvorefter Enken, Karen, f. Rasmusdatter, overtog Ejendommen, som hun 12. Juni 1866 skødede til sin Søn, Jørgen Christiansen, efter hvem Svigersønnen, den nuværende Ejer, overtog den. Jørgen Christiansen blev ved »Fyns Stifts patriotiske Selskab«s 100-Aars Jubilæum i 1908 dekoreret med Dannebrogsmændenes Hæderstegn af Kong Frederik d. 8. personligt.

Gaarden laa oprindelig lidt længere mod NV. ved Bygaden, men blev 1861 udflyttet til sin nuværende Plads. Den har Navn efter Marken, hvortil den udflyttedes. Dens Marker ligger i tre Dele SV. og N. for Gaarden. Hovedb. ligger i den s. Side af Gaardspladsen og er bygget i Grundmur med Tegtag. Avlsb. er byggede dels i Bindingsværk og dels i Grundmur.

Mosen ligger umiddelbart NV. for Gaarden og benyttes til Afgræsning. Skoven ligger ved den n. Mark op til Byskoven og har Bestand af Ask og El med Hasselunderskov.

Bøgebjerggaard, Allerup Sogn. Postforb. og St.: Højby, hvortil c. 3 Km. Gaarden ligger c. 9½ Km. fra Odense. Nuværende Ejer: *Niels Jørgen Jørgensen*, som overtog Gaarden 12. Aug. 1909, er født paa Ejendommen 19. Septbr. 1868 og gift med *Anne Marie Pedersen*, født i Davinde 5. Marts 1883.

Matr.-Nr. 8a m. fl. af Allerup. Hartkorn 8 Tdr. 2 Fdkr. 2 Alb. Ejendoms-skyld 47,000 Kr. Brandassurance for Hovedb. 5,500 Kr., for Avlsb. 14,500 Kr. Gaardens samlede Areal 74 Tdr. Ld., deraf Ager 67, Eng 3, Skov 2, Have og Gaardsplads 2. Agermarken drives i en 7 Marksdrift med Helbrak, ¼ Foderroer ¼ Staldfoder og Kartoffler, 3 Kornafgrøder og 2 Græsmarker. Jordens Bonitet er paa 44 Tdr. Ld. Lermuld paa Lerunderlag, paa Resten lettere Muld paa Grusunderlag. Besætningen bestaar af 20 Malkekøer, 10 Stkr. Ungkvæg og Kalve, 2 Tyre, 6 Heste, 2 Plage og Føl samt 2 Faar. Sidste Aar solgtes c. 35 Fedesvin. Kvægbesætningen, der er af rød dansk Race, vedligeholdes hovedsagelig ved eget Tillæg.

Bøgebjerggaard har tidligere hørt under det fynske Rytterdistrikt og kom efter dettes Ophævelse under Lindved, hvorfra den 1801 solgtes til fri Ejendom til den daværende Fæster, Lars Jacobsen, for 3,000 Rbd. Efter L. Jacobsens Død overtog Enken, Anne, f. Andersdatter, Gaarden, som hun 1832 overdrog til Sønnen, Niels Larsen, hvis Svigersøn, Hans Jørgensen, overtog den 1869 efter ham og 1909 skødede den til sin Søn, den nuværende Ejer.

Gaarden ligger paa sin oprindelige Plads i den n. Side af Allerup By. Hovedb. ligger i den n. Side af Gaardspladsen og er formentlig bygget i 1830erne; s. Facade er dog ombygget i Grundmur c. 1895; Bygningen bærer Straatag. Avlsb. er opførte dels i Grundmur og dels i Bindingsværk.

Engen ligger i to Dele N. og NV. om Gaarden og er Overrislingseng af fortrinlig Beskaffenhed. Skoven ligger ved Engen; den er isoleret og har Bestand af El og Eg med Hasselunderskov samt Gran.

J. O. Pedersens Gaard i Allerup, Allerup Sogn. Postforb. og St.: Højby, hvortil c. 3½ Km. Tlf. 12 over Højby Central. Gaarden ligger c. 10 Km. fra Odense. Nuværende Ejer: Landbrugskandidat, Konsulent under »De samvirkende Landboforeninger i Fyens Stift« *Jørgen Otto Pedersen*, som købte Gaarden 1. April 1897, er født paa Blangstedgaard Mølle i Fraugde Sogn 17. Febr. 1857 og gift med *Anne Nielsine Andersen*, født i Hølev 30. Juni 1859.

Matr.-Nr. 11a m. fl. af Allerup. Hartkorn 8 Tdr. 2 Fdkr. 2¾ Alb. Ejendoms-skyld 50,000 Kr. Brandassurance for Hovedb. 7,200 Kr., for Avlsb. 14,199 Kr. Gaardens samlede Areal 74 Tdr. Ld., deraf Ager 68½, Mose 2, Skov 1½, Have og Gaardsplads 2. Af Agermarken drives 60½ Td. Ld. i en 7 Marksdrift med benyttet Brak (Græs og 6rd. Byg), 1¼ Foderroer ¼ Staldfoder og Frøroer, 3 Kornafgrøder og 1 Græsmark; i Driften benyttes c. 2½ Td. Ld. til Frøavl af Runkelroer. Af Resten af Agermarken ligger 3½ Td. Ld. i Lucerne og 4½ Td. Ld. i vedvarende Græs i Indhegning. Jordens Bonitet er dyb, god Muld paa Lerunderlag. Besætningen bestaar af 22 Malkekøer, 16 Stkr. Ungkvæg og Kalve, 2 Tyre, 6 Heste samt 4 Plage og Føl. Sidste Aar solgtes c. 70 Fedesvin. Der

holdes 4 Grisesøer. Kvægbesætningen, der er af rød dansk Race, vedligeholdes hovedsagelig ved eget Tillæg.

Gaarden har tidligere hørt under det fynske Rytterdistrikt, efter hvis Ophævelse den kom under Lindved, hvorfra den solgtes til fri Ejendom 1801 til Sognepræst C. I. Hvalsøe, som 1. Aug. 1838 overdrog den til sin Svigersøn, Christen Hansen, der 1. Aug. 1874 skødede den til Sønnen, Lauritz Marius Hansen, som 1897 solgte til den nuværende Ejer, der hidtil da havde været Forpagter af Brændekildegaard i Odense Herred.

Gaarden ligger paa sin gamle Plads som den sydligste af Gaardene i Allerup By. Markerne ligger samlede S. for Gaarden over hovedsagelig jævnt Terræn. Hovedb. ligger i den n. Side af Gaardspladsen og er bygget i Grundmur med Tegltag. Avlsb. er byggede dels i Bindingsværk og dels i Grundmur.

Mosen ligger i den s. Side af Marken og benyttes til Tørveskær og Afgræsning. Skoven ligger c. $\frac{3}{4}$ Km. N. for Gaarden sammen med Allerup Byskov og har Bestand af Bøg og lidt Eg med Hasselunderskov.

Sønderskovgaard, Allerup Sogn. Postforb. og St.: Højby, hvortil c. $3\frac{1}{2}$ Km. Tlf. 24 over Højby Central. Gaarden ligger c. 10 Km. fra Odense. Nuværende



Sønderskovgaard.

Ejer: *Christian Knudsen*, som købte Gaarden 20. Juni 1887, er født paa Birkumgaard i Fraugde Sogn 29. Juni 1861 og gift med *Anna Lovise Jørgensen*, født paa Thorupgaard 15. Septbr. 1862.

Matr.-Nr. 12 m. fl. af Allerup. Hartkorn 7 Tdr. 2 Skpr. 2 Fdkr. $\frac{1}{4}$ Alb. Ejendomsskyld 42,500 Kr. Brandassurance for Hovedb. 7,000 Kr., for Avlsb. 14,475 Kr. Gaardens samlede Areal $69\frac{1}{2}$ Td. Ld., deraf Ager 63, Mose 3, Skov 2, Have og Gaardsplads $1\frac{1}{2}$. Af Agermarken drives 61 Tdr. Ld. i en 8 Marksdrift med $\frac{1}{2}$ Helbrak $\frac{1}{2}$ benyttet Brak (Staldfoder og Turnips), 1 Foderroeafgrøde, 4 Kornafgrøder og 2 Græsmarker; Resten henligger i vedvarende Græs i Indhegning. Jordens Bonitet er god, dyb Muld paa Lerunderlag. Besætningen bestaar af 18 Malkekøer, 14 Stkr. Ungkvæg og Kalve, 2 Tyre, 5 Heste samt 3 Plage og Føl. Sidste Aar solgtes c. 65 Fedesvin. Kvægbesætningen, der er af rød dansk Race, vedligeholdes hovedsagelig ved eget Tillæg.

Sønderskovgaard har tidligere hørt under det fynske Rytterdistrikt, efter hvis Ophævelse Gaarden kom under Lindved, hvorfra den 1801 solgtes til fri Ejendom. Den ældst kendte Ejer er Anders Knudsen, der var født paa Gaarden, og hvis Fader formentlig købte den fra Godset. A. Knudsen skødede den 1873 til sin Svigersøn, Ole Corneliussen fra Davinde, der 1887 solgte til den nuværende Ejer.

Gaarden laa oprindelig inde i Allerup By, men blev udflyttet ved Udskiftningstiden 1793 til sin nuværende Plads c. 1 Km. S. for Byen, hvor den ombyggedes i sin nuværende Skikkelse 1857. Dens Marker er samlede om den over jævnt Terræn. Hovedb.

ligger i den n. Side af Gaardspladsen og er opført i Grundmur med Tegltag. Avlsb. er byggede væsentligst i Bindingsværk med Straatage; et Hønsehus og et Motorhus er grundmuret.

Mosen ligger i den ø. Mark og benyttes til Tørveskær og Slet. Skoven ligger c. 2 Km. N. for Gaarden; den ligger isoleret ved Siden af Byskoven og har Bestand af Bøg, Eg og El med Hasselunderskov.

Kirkelygaard, Allerup Sogn. Postforb. og St.: Højby, hvortil c. 3½ Km. Gaarden ligger c. 10 Km. fra Odense. Nuværende Ejer: Mads Peder Jørgensen, som overtog Gaarden 1. April 1879, er født paa Ejendommen 31. Marts 1849 og gift med *Ane Marie Hansen*, født i Vullerslev 17. Juni 1852.

Matr.-Nr. 2 m. fl. af Allerup. Hartkorn 8 Tdr. 2 Skpr. Ejendomsskyld 50,000 Kr. Brandassurance for Hovedb. 6,000 Kr., for Avlsb. 14,000 Kr. Gaardens samlede Areal 70 Tdr. Ld., deraf Ager 65½, Eng ¼, Skov 1¼, Have og Gaardsplads 2. Af Agermarken drives 60 Tdr. Ld. i en 8 Marksdrift med Helbrak, 1 Foderroeafgrøde, 4 Kornafgrøder og 2 Græsmarker; Resten henligger i vedvarende Græs i Indhegning. Jordens Bonitet er paa c. 2 Tdr. Ld. lettere Muld paa Grusunderlag, paa Resten god, dyb Muld paa Lerunderlag. Besætningen bestaar af 20 Malkekøer, 14 Stkr. Ungkvæg og Kalve, 1 Tyr, 4 Heste, 3 Plage og Føl samt 2 Faar. Sidste Aar solgtes 42 Fedesvin. Kvægbesætningen, der er af rød dansk Race, vedligeholdes hovedsagelig ved eget Tillæg.

Kirkelygaard har tidligere hørt under det fynske Rytterdistrikt og kom efter dettes Ophævelse under Lindved, hvorfra den solgtes til fri Ejendom i 1801 til Niels Hansen, hvis Slægt havde haft Gaarden i mange Generationer. Efter ham overtog 1818 hans Svigersøn, Hans Christian Walther fra Aasum, som 1844 skødede Gaarden til sin Brodersøn, Jørgen Vilhelm Madsen, efter hvem Sønnen, den nuværende Ejer, overtog den.

Kirkelygaard ligger paa sin oprindelige Plads umiddelbart ved Kirken. Dens Marker ligger paa tre Steder N. og S. for Gaarden. Hovedb. ligger i den n. Side af Gaardspladsen og er bygget 1853 i Grundmur med Tegltag. Avlsb. er opførte dels i Bindingsværk og dels i Grundmur med Straa- og Cementstenstage.

Engen ligger i tre Dele. Skoven ligger i to isolerede Dele i n. og s. Mark og har Bestand af El og Ask med Hasselunderskov samt Gran.

Af Hestebesætningen er 2 Følhopper præmierede og kaarede i 2. Klasse.

Damsmark, Allerup Sogn. Postforb. og St.: Højby, hvortil c. 5 Km. Gaarden ligger c. 12 Km. fra Odense. Nuværende Ejer; *Knud Christian Andersen*, som overtog Gaarden 5. Marts 1878, er født paa Ejendommen 14. Decbr. 1847.

Matr.-Nr. 3a m. fl. af Torup. Hartkorn 6 Tdr. 3 Skpr. 3 Fdkr. Ejendomsskyld 36,000 Kr. Brandassurance for Hovedb. 5,000 Kr., for Avlsb. 10,800 Kr. Gaardens samlede Areal 59 Tdr. Ld., deraf Ager 46, Mose 5, Skov 3½, Veje og Hegn 3, Have og Gaardsplads 1½. Af Agermarken drives 29 Tdr. Ld. i en 7 Marksdrift med Grønjordshavre, 1 Foderroeafgrøde, 3 Kornafgrøder og 2 Græsmarker; 15 Tdr. Ld. drives i en 6 Marksdrift med Helbrak, 3 Kornafgrøder og 2 Græsmarker; 2 Tdr. Ld. ligger i Toft ved Gaarden og drives med Staldfoder, Roer og Græs. Jordens Bonitet er god, dyb Muld paa blandet Underlag af Mergel, Grus og Sand. Besætningen bestaar af 15 Malkekøer, 12 Stkr. Ungkvæg og Kalve, 1 Tyr samt 5 Heste. Sidste Aar solgtes c. 10 Fedesvin. Der holdes 2 Grisesøer. Kvægbesætningen, der er af rød dansk Race, vedligeholdes hovedsagelig ved eget Tillæg.

Damsmark har tidligere hørt under det fynske Rytterdistrikt og kom efter dettes Ophævelse under Torpegaard. Gaardens ældst kendte Fæster er Anders Hansen, til hvis Søn, »unge Karl Jens Andersen«, Fæstet overdroges ifølge Fæstebrev af 15. Marts 1793. Hans Søn, Anders Jensen, overtog 23. Oktbr. 1831 Fæstet, som han 18. Decbr. 1832 købte til fri Ejendom. Han døde 1856, hvorefter Enken, Anne Kirstine, f. Larsdatter, overtog Gaarden, som hun 1878 overdrog til Sønnen, den nuværende Ejer.

Gaarden ligger paa sin oprindelige Plads som den vestligste af Torup Gaardene. Den gamle Hovedb. ligger i den n. Side af Gaardspladsen og er opført i Bindingsværk; den er restaureret i 1834. Avlsb. er ligeledes væsentligst Bindingsværksbygninger.

Mosen ligger midt i Marken; den er indhegnet og benyttes til Afgræsning. Skoven ligger ved Mosen i Bestand af Bøg, Ask og El med Hasselunderskov.

Gaarden har sit Navn efter en af Markerne.

Kohavegaard, Allerup Sogn. Postforb. og St.: Højby, hvortil c. 5 Km. Gaarden ligger c. 12 Km. fra Odense. Nuværende Ejerinde: Enkefru *Marie Kirstine Larsen*, f. *Andersen*, som overtog Gaarden 10. Febr. 1913, er født paa »Rønnehøj« 2. Oktbr. 1881 og var gift med *Hans Frederik Larsen*, født i Torup Kohave 15. Aug. 1867, død 10. Febr. 1913.

Matr.-Nr. 4a m. fl. af Torup. Hartkorn 6 Tdr. 5 Skpr. 2 Alb. Ejendoms-skyld 36,000 Kr. Brandassurance for Hovedb. 5,700 Kr., for Avlsb. 12,900 Kr. Gaardens samlede Areal 50 Tdr. Ld., deraf Ager 43½, Skov 5, Have og Gaardsplads 1½. Gaarden drives af Ejerinden ved Bestyrer *Rasmus Hansen*, født i Torup 1. Maj 1887; Stillingen er tiltraadt 1. Marts 1913. Af Agermarken drives 39 Tdr. Ld. i en 8 Marksdrift med Helbrak, 1 Foderroeafgrøde, 4 Kornafgrøder



Kohavegaard.

og 2 Græsmarker. Jordens Bonitet er god, dyb Muld paa blandet Underlag af Mergel, Grus og Sand. Besætningen bestaar af 12 Malkekøer, 10 Stkr. Ungkvæg og Kalve, 2 Tyre, 4 Heste samt 4 Plage og Føl. Sidste Aar solgtes c. 20 Fedesvin. Der holdes 3 Grisesøer. Kvægbesætningen, der er af rød dansk Race, vedligeholdes hovedsagelig ved eget Tillæg.

Kohavegaard har tidligere hørt under det fynske Rytterdistrikt, efter hvis Ophævelse den kom under Torpegaard. Den ældst kendte Fæster er Peder Nielsen, som havde Gaarden fra Slutningen af det 18. Aarhundrede, og hvis Svigersøn, Rasmus Pedersen fra Raagelund, ifølge det endnu opbevarede Skøde 18. Decbr. 1832 købte den til fri Ejendom for 2,125 Rbd. Sølv. Han døde 1867 og Enken, Else Marie, f. Pedersdatter, overtog Ejendommen, som hun 1. Febr. 1880 overdrog til Sønnen, Niels Rasmussen, der 12. Maj 1887 skødede den til sin Brodersøn, Hans Frederik Larsen, hvis Enke, den nuværende Ejerinde, overtog ved hans Død.

Gaarden laa oprindelig inde i Torup By, men udflyttedes 1848 til sin nuværende hyggelige Plads som den nordligste af de fire Gaarde, der fra gammel Tid kaldes Torup Kohave. Markerne er samlede N. og S. for Gaarden over jævnt Terræn. Hovedb. ligger i den ø. Side af Gaardspladsen og er bygget i Bindingsværk med Straatag. Avlsb. er ligeledes opførte i Bindingsværk med Straatage.

Skoven ligger c. 2 Km. S. for Gaarden i Torup Byskov og har Bestand af Bøg, Ask og Eg med Hasselunderskov.

Rønnehøj, Allerup Sogn. Postforb. og St.: Højby, hvortil c. 5 Km. Gaarden ligger c. 12 Km. fra Odense. Nuværende Ejer: *Søren Martin Andersen*, som overtog Gaarden 1. April 1906, er født paa »Grønbæk« i Raagelund 9. Marts 1879 og gift med *Astrid Andersen*, født paa Hemstokgaarde i Dover Sogn, Aarhus Amt, 15. Febr. 1885.

Matr.-Nr. 5a m. fl. af Torup. Hartkorn 5 Tdr. 3 Skpr. 2 Fdkr. 1¼ Alb. Ejendomsskyld 36,000 Kr. Brandassurance for Hovedb. 5,925 Kr., for Avlsb. 17,450 Kr. Gaardens samlede Areal 57 Tdr. Ld., deraf Ager 52½, Skov 3, Have og Gaardsplads 1½. Agermarken drives i en 7 Marksdrift uden Brak, med 1 Foderroefgrøde, 4 Kornafgrøder og 2 Græsmarker. Jordens Bonitet er paa c. 14 Tdr. Ld. god, dyb Muld paa Lerunderlag, paa Resten god, dyb Muld paa blandet Underlag af Mergel, Grus og Sand. Besætningen bestaar af 18 Malkekøer, 15 Stkr. Ungkvæg og Kalve, 1 Tyr, 5 Heste samt 5 Plage og Føl. Sidste Aar solgtes 72 Fedesvin. Der holdes 6 Grisesøer. Kvægbesætningen, der er af rød dansk Race, vedligeholdes hovedsagelig ved eget Tillæg.

Rønnehøj har tidligere hørt under det fynske Rytterdistrikt og kom efter dettes Ophævelse under Torpegaard, hvorfra den 18. Decbr. 1832 solgtes til fri Ejendom,



Rønnehøj.

formentlig til Faderen til Lars Rasmussen, som er den ældst kendte Ejer, og som 23. Febr. 1867 skødede Gaarden til sin Søn, Rasmus Larsen, hvis Enke, Johanne, f. Rasmussen, efter hans Død giftede sig anden Gang med Peder Hansen, der overtog Gaarden 9. Juni 1874. Denne solgte 28. Febr. 1880 Gaarden til Morten Andersen, der døde 27. Novbr. 1890, hvorefter Enken, Maren Kirstine, f. Sørensen, 6. Febr. 1892 giftede sig anden Gang med Jørgen Pedersen, der 1906 skødede Gaarden til sin Stedsøn, den nuværende Ejer.

Gaarden ligger meget hyggeligt paa sin gamle Plads som den nordligste i Torup By. Markerne ligger i fire Dele S. og V. om Gaarden. Den hyggelige, gamle Hovedb. ligger i den s. Side af Gaardspladsen og er bygget af Bindingsværk med Straatag c. 1813. Avlsb. er byggede dels i Grundmur og dels i Bindingsværk; V. for den egentlige Gaardplan ligger den store, grundmurede Svinestald, og mod N. ligger en lukket Kornhjem af Træ.

Skoven ligger c. 200 M. V. for Gaarden sammen med Torup Byskov og har Bestand af Bøg, enkelte Ege og El med Hasselunderskov.

Horsmosegaard, Sønner Næraa Sogn. Postforb. og St.: Aarslev, hvortil c. 2 Km. Gaarden ligger c. 16 Km. fra Odense. Nuværende Ejer: *Peder Andersen*, som overtog Gaarden 20. Juli 1883, er født paa Enggaard i Ore By 3. Jan. 1850 og gift med *Maren Kathrine Larsen*, født i Højby 9. Juli 1856.

Matr.-Nr. 8a m. fl. af Sønner Næraa. Hartkorn 5 Tdr. 4 Skpr. 2¼ Alb. Ejendomsskyld 37,000 Kr. Brandassurance for Hovedb. 7,950 Kr., for Avlsb. 15,350 Kr. Gaardens samlede Areal 48 Tdr. Ld., deraf Ager 42, Eng 1, Skov 4, Have og Gaardsplads 1. Agermarken drives i en 8 Marksdrift uden Brak, med 1 Foderroefgrøde, 5 Kornafgrøder og 2 Græsmarker. Jordens Bonitet er paa c. 6 Tdr. Ld. lettere Muld paa Grusunderlag, paa Resten Lermuld paa Lerunderlag. Besætningen bestaar af 15 Malkekøer, 8 Stkr. Ungkvæg og Kalve, 1 Tyr, 4 Heste samt 2 Plage og Føl. Sidste Aar solgtes 26 Fedesvin. Kvægbesætningen, der er af rød dansk Race, vedligeholdes hovedsagelig ved eget Tillæg.

Horsmosegaard har tidligere hørt under det fynske Rytterdistrikt og kom efter dets Ophævelse under Torpegaard, hvorfra den 1832 købtes til fri Ejendom af Peder Christiansen, i hvis Slægt Fæstet formentlig havde været i mange Generationer, og som 1848 overdrog den til sin Søn, Peder Pedersen, efter hvem hans Søstersøn, den nuværende Ejer, har overtaget den.



Horsmosegaard.

Gaarden laa oprindelig inde i Sønder Næraa By, men blev udflyttet til sin nuværende Plads i 1868. Dens Marker, som er samlede om den, har ganske jævnt Terræn. Hovedb. ligger i den n. Side af Gaardspladsen og er opført i Grundmur med Skifertag. Avlsb. er byggede dels i Bindingsværk og dels i Grundmur.

Engen ligger c. 1 Km. V. for Gaarden i det store Engdrag langs Vinding Aa og er Overrislingseng af jævn Beskaffenhed. Skoven ligger i to Dele, dels i den s. Mark og dels c. 1 Km. S. for Byen; den har Bestand af Bøg, Eg og El.

Horsmosegaard, der har Navn efter Skoven, ligger meget hyggeligt med de kønne, velholdte Bygninger omgivne af Have og Læplantning.

Skovgaard, Sønder Næraa Sogn. Postforb. og St.: Aarslev, hvortil c. 3½ Km. Gaarden ligger c. 16 Km. fra Odense. Nuværende Ejer: *Hans Hansen*, som



Skovgaard.

overtog Gaarden 1. April 1896, er født paa Ladefogedgaard i Ore 12. Marts 1866 og gift med *Ane Kirstine Nielsen*, født paa Ejendommen 11. April 1875.

Matr.-Nr. 9a m. fl. af Sønder Næraa. Hartkorn 6 Tdr. 2 Skpr. 2 Fdkr. $\frac{1}{2}$ Alb. Ejendomsskyld 43,000 Kr. Brandassurance for Hovedb. 6,525 Kr., for Avlsb. 17,100 Kr. Gaardens samlede Areal 50 Tdr. Ld., deraf Ager 42, Eng 3, Skov $3\frac{1}{2}$, Have og Gaardsplads $1\frac{1}{2}$. Af Agermarken drives $40\frac{1}{2}$ Td. Ld. i en 8 Marksdrift med dyrket Brak (Staldfoder og Turnips), 1 Foderroeafgrøde, 4 Kornafgrøder og 2 Græsmarker; Resten henligger i vedvarende Græs i Indhegning. Jordens Bonitet er Lermuld paa Lerunderlag. Besætningen bestaar af 14 Malkekøer, 10 Stkr. Ungkvæg og Kalve, 1 Tyr, 4 Heste, 2 Plage og Føl samt 2 Faar. Sidste Aar solgtes c. 25 Fedesvin. Kvægbesætningen, der er af rød dansk Race, vedligeholdes hovedsagelig ved eget Tillæg.

Skovgaard har tidligere hørt under det fynske Rytterdistrikt og kom efter dettes Ophævelse under Torpegaard, hvorfra den ifølge det endnu opbevarede Skøde 18. Decbr. 1832 købtes til fri Ejendom af Anders Knudsen for 2,200 Rbd. Sølv. A. Knudsen skødede samme Aar Gaarden til sin Søn, Niels Andersen, der 1868 overdrog den til sin Svigersøn, Jørgen Nielsen Holm fra Frørup; han døde 1894, hvorefter Enken, Sidsel, f. Nielsen, overtog Ejendommen, som hun 1896 solgte til den nuværende Ejer, der 28. Oktbr. 1897 blev gift med hendes Datter.

Gaarden laa oprindeligt inde i Sønder Næraa By, men udflyttedes under Udskiftningen 1792 til sin nuværende Plads c. $\frac{1}{2}$ Km. S. for Byen, hvor den ligger hyggeligt omgivet af Haven. Dens nuværende Bygninger er byggede 1896—97. Markerne ligger samlede om Gaarden over jævnt Terræn. Den kønne Hovedb. ligger i den n. Side af Gaardspladsen og er bygget i Grundmur med Skifertag; den rummer en stor og god Lejlighed. Avlsb. er opførte væsentligst i Grundmur.

Engen ligger i to Dele, dels umiddelbart Ø. for Haven og dels c. 1 Km. NØ. for Gaarden; det er Natureng. Skoven ligger ved den s. Mark sammen med Byskoven og har Bestand af Eg, Bøg og Ask med Hasselunderskov.

Bøgehøj, Sønder Næraa Sogn. Postforb. og St.: Aarslev, hvortil c. $1\frac{1}{2}$ Km. Gaarden ligger c. 15 Km. fra Odense. Nuværende Ejer: *Niels Jakob Salomonsen*,



Bøgehøj.

som købte Gaarden 17. Oktbr. 1899, er født i Hjallesø 2. Septbr. 1864 og gift med *Nielsine Pedersen*, født i Højby 1. Juli 1869.

Matr.-Nr. 12a m. fl. af Sønder Næraa. Hartkorn 4 Tdr. 7 Skpr. 2 Fdkr. 1 Alb. Ejendomsskyld 35,000 Kr. Brandassurance for Hovedb. 5,150 Kr., for Avlsb. 16,375 Kr., for et Lejehus 2,000 Kr. Gaardens samlede Areal 44 Tdr. Ld., deraf Ager 41, Skov $1\frac{1}{2}$, Have og Gaardsplads $1\frac{1}{2}$. Af Agermarken drives $40\frac{1}{2}$ Td. Ld. i en 7 Marksdrift uden Brak, med $\frac{1}{2}$ Sukkerroe $\frac{1}{2}$ Foderroe,

Byg (dog $\frac{1}{2}$ Td. Ld. med Cikorierødder), 3 Kornafgrøder og 2 Græsmarker; Resten henligger i vedvarende Græs. Jordens Bonitet er paa c. 12 Tdr. Ld. stærk Lerjord paa Lerunderlag, paa Resten god, dyb Muld paa Lerunderlag. Besætningen bestaar af 15 Malkekøer, 12 Stkr. Ungkvæg og Kalve, 1 Tyr, 4 Heste samt 2 Plage og Føl. Sidste Aar solgtes c. 20 Fedesvin. Der holdes 6 Grisesøer. Kvægbesætningen, der er af rød dansk Race, vedligeholdes hovedsagelig ved eget Tillæg.

Bøgehøj har tidligere hørt under det fynske Rytterdistrikt og kom efter dettes Ophævelse under »Søbyesøegaard«, som det gamle Udskiftningskort fra 1793 udviser. Den ældst kendte Fæster er Niels Larsen, som formentlig har købt Gaarden til fri Eje først i det 19. Aarhundrede. Derefter nævnes ingen Ejer før Rasmus Jensen, som havde Gaarden 1830, og som 1876 overdrog den til sin Søn, Christen Rasmussen, der 1899 solgte til den nuværende Ejer. Chr. Rasmussen beklædte en Mængde forskellige Tillidshverv og blev kort før sin Død dekoreret med Dannebrogsmændenes Hæderstegn.

Gaarden laa oprindelig midt i Sønder Næraa By, men udflyttedes til sin nuværende Plads c. 1 Km. NV. for Sognekirken, hvor den ligger hyggeligt omgivet af Have og Plantninger. Dens Marker ligger samlede omkring den. Den solide, rummelige Hovedb. ligger i den s. Side af Gaardspladsen og er bygget i Grundmur med Frontespice med 3 Fags Kvist til den s. Facade; den bærer Skifertag. Avlsb. er grundmurede, væsentligst med Cementstenstage.

Skoven ligger c. 2 Km. SV. for Gaarden i Sønder Næraa Hestehave og har Bestand af Eg, El og Bøg med Hasselunderskov.

Enggaard, Sønder Næraa Sogn. Postforb. og St.: Aarslev, hvortil c. 2 Km. Tlf. 10 over Aarslev Central. Gaarden ligger c. 15 Km. fra Odense. Nuværende Ejer: *Einar Nielsen Lindø*, som overtog Gaarden 1. Maj 1913, er født paa Ejendommen 13. Marts 1887 og gift med *Anna Sørensen*, født i Raagelund i Aasum Sogn 15. Maj 1886.

Matr.-Nr. 13a m. fl. af Sønder Næraa. Hartkorn 8 Tdr. 1 Skp. 1 Fdkr. 2 Alb. Ejendomsskyld 47,000 Kr. Brandassurance for Hovedb. 7,000 Kr., for Avlsb. 14,200 Kr. Gaardens samlede Areal 62 Tdr. Ld., deraf Ager 55, Eng 3, Skov 2, Have og Gaardsplads 2. Agermarken drives i en 7 Marksdrift uden Brak, med 1 Foderroer, $\frac{1}{8}$ Sukkerroer $\frac{1}{8}$ Cikorierødder $\frac{1}{8}$ Frøroer (Runkelroer) $\frac{5}{8}$ Rug, 3 Kornafgrøder og 2 Græsmarker; i Driften benyttes c. 3 Tdr. Ld. til Frøavl af Hundegræs. Jordens Bonitet er god, dyb Muld paa Lerunderlag. Besætningen bestaar af 20 Malkekøer, 15 Stkr. Ungkvæg og Kalve, 2 Tyre, 6 Heste, 6 Plage og Føl samt 3 Faar. Sidste Aar solgtes c. 40 Fedesvin. Der holdes 15 Grisesøer. Kvægbesætningen, der er af rød dansk Race, vedligeholdes hovedsagelig ved eget Tillæg.

Enggaard har tidligere hørt under det fynske Rytterdistrikt og kom efter dettes Ophævelse under Torpegaard, fra hvilken den 16. Juni 1826 solgtes til fri Ejendom til Hans Hendrik Otto Christensen, der 16. Decbr. 1851 skødede Gaarden til sin Svigersøn, Christian Hansen, som ved Mageskifte lagde 2 Tdr. Hartkorn til Ejendommens Areal. 2. April 1883 mageskiftede han med senere Folketingsmand Niels Peder Nielsen Lindø, der ejede en Gaard i Dræby, og han overdrog den 1913 til sin Søn, den nuværende Ejer.

Gaarden ligger paa sin oprindelige Plads midt i Sønder Næraa By. Dens Marker er samlede N. for den over ganske jævnt Terræn. Hovedb. ligger i den n. Side af Gaardspladsen og er bygget i Grundmur med Tegltag. Avlsb. er opførte i Bindingsværk.

Engen ligger dels umiddelbart S. og dels V. for Gaarden og er Overrislingseng af middelgod Beskaffenhed. Skoven ligger i Sønder Næraa Hestehave c. 1 Km. S. for Gaarden og har Bestand af Bøg og Eg med Hasselunderskov.

Af Hestebesætningen er en Hingst af oldenborgsk Race præmieret og optaget i Stambog.

Syvkjærgaard, Sønder Næraa Sogn. Postforb. og St.: Aarslev, hvortil c. 2 Km. Gaarden ligger c. 14 Km. fra Odense. Nuværende Ejer: *Lars Pedersen*, som overtog Gaarden 21. Novbr. 1870, er født paa Ejendommen 20. Septbr. 1837 og gift med *Anne Kirstine Zachariassen*, født i Torup i Allerup Sogn 11. Decbr. 1830.

Matr.-Nr. 16 m. fl. af Sønder Næraa. Hartkorn 6 Tdr. 7 Skpr. 2¼ Alb. Ejendomsskyld 41,000 Kr. Brandassurance for Hovedb. 6,240 Kr., for Avlsb. 11,526 Kr. Gaardens samlede Areal 55 Tdr. Ld., deraf Ager 48, Eng 1, Skov 4, Have og Gaardsplads 2. Af Agermarken drives 47 Tdr. Ld. i en 7 Marksdrift med ⅓ Brak ⅔ Staldfoder, ½ Foderroer ½ Rug, 3 Kornafgrøder og 2 Græsmarker; Resten henligger i vedvarende Græs i Indhegning. Jordens Bonitet er paa 5 Tdr. Ld. lettere Muld paa Sandunderlag, paa Resten Lermuld paa Lerunderlag. Besætningen bestaar af 15 Malkekøer, 12 Stkr. Ungkvæg og Kalve, 2 Tyre, 4 Heste samt 2 Faar. Sidste Aar solgtes c. 20 Fedesvin. Kvægbesætningen, der er af rød dansk Race, vedligeholdes hovedsagelig ved eget Tillæg.

Syvkjærgaard har tidligere hørt under det fynske Rytterdistrikt og kom efter dettes Ophævelse under Hollufgaard, hvorfra den 1822 solgtes til fri Ejendom til Lars Knudsen, der hidtil havde været Fæster af Gaarden, og hvis Enke, Anne Pedersdatter, 29. Oktbr. 1835 skødede den til sin Søn, Peder Larsen; denne døde 1868, hvorefter hans Enke, Anne Hansdatter, 1870 overdrog den til sin Søn, den nuværende Ejer.

Gaarden laa oprindelig inde i Sønder Næraa By, men blev udflyttet til sin nuværende Plads c. 1 Km. V. for Byen i 1868. Dens Marker er samlede om den over ganske jævnt Terræn. Hovedb. ligger i den ø. Side af Gaardspladsen og er bygget 1868 i Grundmur med Skifertag. Avlsb. er opførte væsentligst i Bindingsværk.

Engen ligger ved den gamle Gaardsplads inde i Byen; den er Overrislingseng af fortrinlig Beskaffenhed. Skoven ligger c. 2 Km. SV. for Gaardspladsen op til Byskoven, Sønder Næraa Hestehave, og har Bestand af El, Bøg, Eg og Ask samt Hasselunderskov.

Bakkegaard, Sønder Næraa Sogn. Postforb. og St.: Aarslev, hvortil c. 3 Km. Gaarden ligger c. 15 Km. fra Odense. Nuværende Ejer: *Lars Peder*



Bakkegaard.

Nielsen, som overtog Gaarden 1. April 1896, er født paa Ejendommen 13. Decbr. 1857 og gift med *Sophie Nielsen*, født paa Hvilehøjgaard paa Neder Holluf Mark 6. Juni 1874.

Matr.-Nr. 22a m. fl. af Sønder Næraa. Hartkorn 8 Tdr. 6 Skpr. 2 Fdkr. 1¼ Alb. Ejendomsskyld 50,000 Kr. Brandassurance for Hovedb. 7,500 Kr., for Avlsb. 18,600 Kr. Gaardens samlede Areal 68 Tdr. Ld., deraf Ager 60, Eng 2½, Skov 4, Have og Gaardsplads 1½. Af Agermarken drives 57 Tdr. Ld. i en 8 Marksdrift med Halvbrak efter Staldfoder og Græs, 1 Foderroer, 4 Kornafgrøder og 2 Græsmarker; Resten henligger i vedvarende Græs i Indhegning. Jordens Bonitet er god, dyb Muld paa Lerunderlag. Besætningen bestaar af 20 Malkekøer, 14 Stkr. Ungkvæg og Kalve, 2 Tyre, 5 Heste, 3 Plage og Føl samt 2 Faar. Sidste Aar solgtes c. 40 Fedesvin. Der holdes 4 Grisesøer. Kvægbesætningen, der er af rød dansk Race, vedligeholdes hovedsagelig ved eget Tillæg.

Bakkegaard har tidligere hørt under det fynske Rytterdistrikt, efter hvis Ophævelse den senere kom under Holtegaard. Den ældst kendte Fæster er Hans Knudsen,

hvis Søn, Lars Hansen, 11. Decbr. 1801 købte Gaarden til fri Ejendom for 1,500 Rbd.; L. Hansens Enke, Anne Sophie Hansdatter, overtog den ved sin Mands Død 1833 og giftede sig 11. Juni 1834 med Niels Pedersen fra Tornbjerggaarde i Fraugde, der 15. Oktbr. 1862 skødede den til sin Svigersøn, Peder Nielsen fra Aarslev, der købte flere Parceller til Gaarden og 1896 skødede den til sin Søn, den nuværende Ejer.

Gaarden laa tidligere inde i Byen, men udflyttedes 1860 til sin nuværende Plads c. 1 Km. NØ. for den. Markerne ligger med de 55 Tdr. Ld. samlede NØ. for Gaarden, medens Resten ligger tæt ved denne. Den anselige Hovedb. ligger i den s. Side af Gaardspladsen og er bygget 1860 i Grundmur med Tegltag. Avlsb. er byggede væsentligst i Bindingsværk.

Engen ligger umiddelbart S. for Gaarden og er Overrislingseng af fortrinlig Beskaffenhed. Skoven ligger c. 2 Km. S. for Gaarden i Sønder Næraa Hestehave og har Bestand af Bøg, Eg og lidt Ask med Hasselunderskov.

Bakkegaard ligger hyggeligt med de kønne, velholdte Bygninger omgivne af Haven.

Møllegaard, Sønder Næraa Sogn. Postforb. og St.: Aarslev, hvortil c. 1 Km. Gaarden ligger c. 15 Km. fra Odense. Nuværende Ejer: *Ivar Larsen Næraa*, som købte Gaarden 1. April 1912, er født paa Næraagaard 25. Jan. 1883 og gift med *Karen Jensen*, født i Nørre Søby 15. Juli 1884.

Matr.-Nr. 27 m. fl. af Sønder Næraa. Hartkorn 6 Tdr. Ejendomsskyld 35,000 Kr. Brandassurance for Hovedb. 7,575 Kr., for Avlsb. 12,425 Kr. Gaardens samlede Areal 51 Tdr. Ld., deraf Ager 43½, Eng 3, Skov 3, Have og Gaardsplads 1½. Agermarken drives i en 8 Marksdrift med ¼ Helbrak ½ Staldfoder og Kartoffler, 1 Foderroer, 4 Kornafgrøder og 2 Græsmarker. Jordens Bonitet er paa c. 6 Tdr. Ld. lettere Muld paa Grusunderlag, paa Resten god, dyb Muld paa Lerunderlag. Besætningen bestaar af 15 Malkekøer, 12 Stkr. Ungkvæg og Kalve, 1 Tyr, 4 Heste; 2 Plage og Føl samt 2 Faar. Sidste Aar solgtes c. 25 Fedesvin. Kvægbesætningen, der er af rød dansk Race, vedligeholdes hovedsagelig ved eget Tillæg.

Møllegaard har tidligere hørt under det fynske Rytterdistrikt og kom efter dettes Ophævelse under Nordskov i Salling Herred. Den ældst kendte Fæster er Anders Jensen, hvis Svigersøn, Hans Christiansen, formentlig har købt Gaarden til fri Ejendom i 1808. H. Christiansen overdrog 1859 Gaarden til sin Søn, Lars Hansen, der byggede Vindmøllen, som han senere solgte, og som 1905 skødede Ejendommen til sin Søn, som solgte til den nuværende Ejer.

Gaarden laa oprindelig c. 60 M. sydligere ved Næraa-Vinding Aa med en Vandmølle, men flyttedes i 1860'erne til sin nuværende Plads c. 1 Km. V. for Næraa By. Markerne er samlede om den over bølgeformet Terræn. Hovedb. ligger i den n. Side af Gaardspladsen og er bygget i Grundmur med Skifertag. Avlsb. er byggede dels i Bindingsværk og dels i Grundmur med Straatage.

Engen ligger umiddelbart S. for Gaarden ved Aaen og er Overrislingseng af fortrinlig Beskaffenhed. Skoven ligger c. 2 Km. SØ. for Gaarden i Sønder Næraa Hestehave og har Bestand af Bøg, Eg, Hasselunderskov og Ask.

Ladefogedgaard, Sønder Næraa Sogn. Postforb. og St.: Aarslev, hvortil c. 6 Km. Gaarden ligger c. 17 Km. fra Odense. Nuværende Ejer: *Christen Hansen*, som overtog Gaarden 28. Novbr. 1888, er født paa Ejendommen 29. Aug. 1863 og gift med *Maren Kristine Christensen*, født paa Nørre Søby Mark 5. Novbr. 1871.

Matr.-Nr. 1a m. fl. af Ore. Hartkorn 7 Tdr. 3 Skpr. 1 Fdkr. ¼ Alb. Ejendomsskyld 45,000 Kr. Brandassurance for Hovedb. 6,350 Kr., for Avlsb. 24,150 Kr. (deri et Fodermesterhus til 2,700 Kr.). Gaardens samlede Areal 57 Tdr. Ld., deraf Ager 48½, Eng 1½, Skov 5, Have og Gaardsplads 2. Af Agermarken drives 47 Tdr. Ld. i en 8 Marksdrift med Helbrak, 1 Foderroer, 4 Kornafgrøder og 2 Græsmarker; Resten henligger i vedvarende Græs i Indhegning. Jordens Bonitet er Lermuld paa Lerunderlag. Besætningen bestaar af 18 Malkekøer, 10 Stkr. Ungkvæg og Kalve, 2 Tyre, 6 Heste, 3 Plage og Føl samt 2 Faar. Sidste Aar solgtes c. 30 Fedesvin. Kvægbesætningen, der er af rød dansk Race, vedligeholdes hovedsagelig ved eget Tillæg.

Ladefogedgaard har tidligere hørt under det fynske Rytterdistrikt og kom efter dettes Ophævelse under Torpegaard. Den ældst kendte Fæster er Hans Hansen,

som 18. Decbr. 1832 købte Gaarden til fri Ejendom for 2,250 Rbd. Sølv, og som 1857 overdrog den til sin Søn, Hans Hansen, der døde 1870, hvorefter Enken, Else Kirstine, f. Christensen, overtog den. Efter hendes Død overtoges den af den nuværende Ejer.

Gaarden laa oprindeligt inde i Ore By, men blev 1858 udflyttet til sin nuværende Plads c. 1 Km. N. for Byen, hvor den ligger hyggeligt omgivet af den store Have. Terrænet over dens Marker er jævnt. Den anelige Hovedb. ligger i den v. Side af Gaardspladsen og er bygget i Grundmur med Skifertag. Avlsb. er opførte dels i Bindingsværk og dels i Grundmur; desuden findes en stor, lukket Træhjelm. De faste Maskiner drives ved Elektricitet fra Pederstrup Elektricitetsværk, der tillige leverer Lys til Bygningerne.



Ladefogedgaard.

Engen ligger umiddelbart NØ. for Ore By og er Overrislingseng af fortrinlig Beskaffenhed. Skoven ligger c. 1 Km. NNW. for Gaarden op til Torpegaard Skov og har Bestand af Bøg og Eg.

Oregaard, Sønder Næraa Sogn. Postforb. og St.: Aarslev, hvortil c. 5 Km. Gaarden ligger c. 18 Km. fra Odense. Nuværende Ejer: *Poul Jacobsen*, som overtog Gaarden 1899, er født paa Ringstedgaard.

Matr.-Nr. 2a m. fl. af Ore. Hartkorn 8 Tdr. 1¼ Alb. Ejendomsskyld 44,000 Kr. Brandassurance for Hovedb. c. 8,000 Kr., for Avlsb. c. 18,000 Kr. Gaardens samlede Areal 66 Tdr Ld., deraf Ager 56, Eng 3½, Skov 5, Have og Gaardsplads 1½. Gaarden er bortforpagtet til *Peter Christensen*, født paa Ladefogedgaard 12. Novbr. 1875 og gift med *Anna Jørgensen*, født paa Sønder Næraa Mark 26. April 1880. Forpagtningen er 8aarig og tiltraadtes 1. April 1905. Agermarken drives i en 8 Marksdrift med ½ Helbrak ½ Staldfoder, 1 Foderroer, 4 Kornafgrøder og 2 Græsmarker. Jordens Bonitet er paa 15 Tdr. Ld. lettere Muld paa Grusunderlag, paa Resten Lermuld paa Lerunderlag. Besætningen bestaar af 20 Malkekøer, 14 Stkr. Ungkvæg og Kalve, 2 Tyre, 4 Heste, 3 Plage og Føl samt 2 Faar. Sidste Aar solgtes c. 30 Fedesvin. Kvægbesætningen, der er af rød dansk Race, vedligeholdes hovedsagelig ved eget Tillæg.

Oregaard har tidligere hørt under det fynske Rytterdistrikt og kom efter dettes Ophævelse under Torpegaard. Den ældst kendte Fæster er Poul Pedersen, hvis Søn, Christen Poulsen, købte Gaarden til fri Ejendom i 1832, og i 1860erne overdrog den til sin Søn, Poul Christensen, som testamenterede den til sin Dattersøn, den nuværende Ejer. Den nuværende Forpagter er Poul Christensens Søstersøn.

Gaarden ligger paa sin oprindelige Plads midt i Ore By. Dens Marker ligger i to Dele, dels N. for Gaarden og dels ved Sønder Næraa Hestehave, over jævnt Terræn. Hovedb. ligger i den n. Side af Gaardspladsen og er bygget 1881 i Grundmur med Skifertag. Avlsb. er opførte dels i Bindingsværk og dels i Grundmur.

Engen ligger langs den ø. Mark og er Overrislingseng af fortrinlig Beskaffenhed. Skoven ligger ved det v. Markskel op til Torpegaard Skov og har Bestand af Bøg og Eg med Hasselunderskov.

Af Hestebesætningen er en Følhoppe præmieret.

Ruggaard, Sønder Næraa Sogn. Postforb. og St.: Aarslev, hvortil c. 5 Km. Gaarden ligger c. 18 Km. fra Odense. Nuværende Ejer: *Jørgen Rasmussen*, som overtog Gaarden 1. Novbr. 1897, er født paa Bøgehøj paa Sønder Næraa Mark 14. April 1869 og gift med *Kirsten Christensen*, født paa Oregaard 23. Decbr. 1867.

Matr.-Nr. 5a m. fl. af Ore. Hartkorn 6 Tdr. 7 Skpr. 1 Fdkr. 1¼ Alb. Ejendomsskyld 42,500 Kr. Brandassurance for Hovedb. 8,150 Kr., for Avlsb.



Ruggaard.

14,475 Kr. Gaardens samlede Areal 68 Tdr. Ld., deraf Ager 56, Skov 10, Have og Gaardsplads 2. Af Agermarken drives 53 Tdr. Ld. i en 8 Marksdrift med Helbrak, ¼ Foderroer ¼ Ærtehave, 4 Kornafgrøder og 2 Græsmarker; Resten henligger i vedvarende Græs i Indhegning. Jordens Bonitet er paa 15 Tdr. Ld. Lermuld paa Lerunderlag, paa Resten letmuldet Jord paa Grusunderlag. Besætningen bestaar af 16 Malkekøer, 10 Stkr. Ungkvæg og Kalve, 1 Tyr, 5 Heste, 2 Plage og Føl samt 2 Faar. Sidste Aar solgtes c. 25 Fedesvin. Kvægbesætningen, der er af rød dansk Race, vedligeholdes hovedsagelig ved eget Tillæg.

Ruggaard har tidligere hørt under det fynske Rytterdistrikt og solgtes efter dettes Ophævelse til Søbysøgaard. I Slutningen af det 18. Aarhundrede havde Hans Hansen Gaarden; han døde c. 1819, hvorefter Enken, Kirsten Pedersdatter, 1823 giftede sig med Hans Christensen fra Enggaard. 1883 overdroges Ruggaard til Hans Christian Hansen, Søn af Lars Hansen, Sønder Næraa Møllegaard, og ved hans Død 1893 overgik den til hans Kæreste, som 22. Oktbr. 1897 blev gift med den nuværende Ejer.

Gaarden laa oprindelig inde i Ore By, men udflyttedes 1856 til sin nuværende Plads c. ¼ Km. S. for Byen. Markerne er samlede SV. for Gaarden over jævnt Terræn. Den anselige Hovedb. ligger i den n. Side af Gaardspladsen og er bygget 1856 i Grundmur med Skifertag. Avlsb. er opførte dels i Bindingsværk og dels i Grundmur.

Skoven ligger c. 1 Km. SV. for Gaarden ved Marken og har Bestand af Eg, Bøg og Gran.

Ruggaard, hvis Navn stammer fra et gammelt Navn paa Marken, der paa de gamle Udskiftningskort er betegnet som »Rugagrene«, ligger hyggeligt med de velholdte Bygninger omgivne af Have og Læplantning.

Højgaard, Sønder Næraa Sogn. Postforb. og St.: Aarslev, hvortil c. 4½ Km. Gaarden ligger c. 17½ Km. fra Odense. Nuværende Ejer: *Anders Cornelius Johansen*, som overtog Gaarden 3. Decbr. 1898, er født paa Ejendommen 1854 og gift med *Ane Kathrine Knudsen*, født i Refsvindinge 9. Juli 1861.

Matr.-Nr. 4 m. fl. af Ore. Hartkorn 7 Tdr. 2 Skpr. 1 Alb. Ejendomsskyld 41,000 Kr. Brandassurance for Hovedb. 7,550 Kr., for Avlsb. 13,600 Kr. Gaardens samlede Areal 61 Tdr. Ld., deraf Ager 57, Skov 2½, Have og Gaardsplads 1½. Af Agermarken drives 56 Tdr. Ld. i en 7 Marksdrift med ½ Helbrak ½ 6rd. Byg, Kartofler og Staldfoder, ¼ Foderroer ¼ Byg, 3 Kornafgrøder og 2 Græsmarker; Resten henligger i vedvarende Græs i Indhegning. Jordens Bonitet er paa 4 Tdr. Ld. lettere Muld paa Grusunderlag, paa Resten Lermuld paa Lerunderlag. Besætningen bestaar af 15 Malkekøer, 17 Stkr. Ungkvæg og Kalve, 1 Tyr, 5 Heste, 2 Plage og Føl samt 3 Faar. Sidste Aar solgtes c. 35 Fedesvin. Kvægbesætningen, der er af rød dansk Race, vedligeholdes hovedsagelig ved eget Tillæg.

Højgaard har tidligere hørt under det fynske Rytterdistrikt og kom efter dettes Ophævelse under Hellerup Gods. Den ældst kendte Fæster er Peder Rasmussen, som 1844 fulgtes af Sønnen, Christian Pedersen, som samme Aar købte Gaarden til fri Ejendom; han døde 1848, og hans Enke, Anne Kathrine, f. Mikkelsen, giftede sig 1857 med Johan Andersen, der 28. Febr. 1896 skødede den til sine to Børn, af hvilke den nuværende Ejer overtog den som Eneejer 1898.

Gaarden laa tidligere c. 300 M. længere mod S., men udflyttedes 1852—55 til sin nuværende Plads. Markerne er samlede om Gaarden over jævnt Terræn. Hovedb. ligger i den n. Side af Gaardspladsen og er bygget 1855 i Grundmur med Straatag. Avlsb. er opførte væsentligst i Bindingsværk.

Skoven ligger ved den n. Mark i Forbindelse med Torpegaard Skov og har Bestand af Eg og Bøg med Hasselunderskov.

Enggaard, Sønder Næraa Sogn. Postforb. og St.: Aarslev, hvortil c. 5 Km. Gaarden ligger c. 18 Km. fra Odense. Nuværende Ejer: *Christen Andersen*, som overtog Gaarden 23. Juli 1883, er født paa Ejendommen 19. Novbr. 1842.

Matr.-Nr. 8 m. fl. af Ore. Hartkorn 5 Tdr. 6 Skpr. 2 Fdkr. ¼ Alb. Ejendomsskyld 36,000 Kr. Brandassurance for Hovedb. 4,650 Kr., for Avlsb. 11,345 Kr. Gaardens samlede Areal 58 Tdr. Ld., deraf Ager 49, Eng 2, Skov 6, Have og Gaardsplads 1. Agermarken drives i en 7 Marksdrift med Helbrak, uden Roer, med 4½ Kornafgrøde og 2½ Græsmark. Jordens Bonitet er paa 7 Tdr. Ld. tørveagtig Muld paa Lerunderlag, paa Resten Lermuld paa Lerunderlag. Besætningen bestaar af 10 Malkekøer, 6 Stkr. Ungkvæg og Kalve, 4 Heste, 2 Plage og Føl samt 2 Faar. Sidste Aar solgtes 14 Fedesvin. Kvægbesætningen, der er af rød dansk Race, vedligeholdes hovedsagelig ved eget Tillæg.

Enggaard har tidligere hørt under det fynske Rytterdistrikt, efter hvis Ophævelse den kom under Fraugdegaard. Den ældst kendte Fæster er Christen Andersen, i hvis Slægt Fæstet havde været i mange Generationer, og som købte Gaarden til fri Ejendom 21. Decbr. 1839. 6. Novbr. 1844 skødede han den til sin Søn, Anders Christensen, efter hvem Sønnen, den nuværende Ejer, overtog den.

Gaarden ligger paa sin oprindelige Plads i den sydligste Del af Ore By. Dens Marker ligger i to Dele SV. for den over jævnt Terræn. Hovedb. ligger i den n. Side af Gaardspladsen og er bygget 1848 i Bindingsværk med Straatag. Avlsb. er opførte dels i Bindingsværk og dels i Grundmur.

Engen ligger umiddelbart SV. for Gaarden og er Natureng af jævn Beskaffenhed. Skoven ligger c. 1 Km. SV. for Gaarden sammen med en anden Gaards Skov og har Bestand af Bøg, Eg, El og Gran.

Kastaniely, Sønder Næraa Sogn. Postforb. og St.: Aarslev, hvortil c. 4½ Km. Gaarden ligger c. 17½ Km. fra Odense. Nuværende Ejer: *Rasmus Michael Johansen*, som overtog Gaarden 1. April 1887, er født paa Højgaard 18. Novbr. 1857 og gift med *Ane Sofie Nielsen*, født paa Bakkegaard i Sønder Næraa 17. Juni 1860.

Matr.-Nr. 9 m. fl. af Ore. Hartkorn 6 Tdr. 1 Skp. 1 Fdkr. 2½ Alb. Ejendomsskyld 37,000 Kr. Brandassurance for Hovedb. 6,525 Kr., for Avlsb. 12,760 Kr. Gaardens samlede Areal 53 Tdr. Ld., deraf Ager 46, Eng 1, Skov 4, Have og Gaardsplads 2. Af Agermarken drives 44 Tdr. Ld. i en 7 Marksdrift uden Brak, med 1 Foderroer, 4 Kornafgrøder og 2 Græsmarker; Resten ligger i vedvarende Græs i Indhegning. Jordens Bonitet er paa 10 Tdr. Ld. Lermuld paa Lerunderlag, paa andre 10 Tdr. Ld. tørveagtig Muld, paa Resten letmuldet Jord paa Grus-

underlag. Besætningen bestaar af 14 Malkekøer, 10 Stkr. Ungkvæg og Kalve, 1 Foreningstyr, 4 Heste, 2 Plage og Føl samt 2 Faar. Sidste Aar solgtes c. 30 Fedesvin. Kvægbesætningen, der er af rød dansk Race, vedligeholdes hovedsagelig ved eget Tillæg.

Kastaniely har tidligere hørt under det fynske Rytterdistrikt, men har i hvert Fald været Selvejergaard paa Udskiftningstiden 1790. Efter Sigende skal Sønder Broby Præsten have vundet Gaarden i Kortspil og derefter solgt den til Zacharias Rasmussen fra Sønder Broby, som kort Tid efter skødede den til Svigersønnen, Jens Madsen, der 30. Juni 1828 overdrog den til sin Søn, Lars Jensen, for 11,000 Rbd. L. Jensen døde 18. Decbr. 1852, og hans Enke, Mette Kirstine, f. Nielsen, overtog da Ejendommen, som hun 1872 skødede til sin Søn, Rasmus Larsen, ved hvis Død i April 1886 Enken, Petrine, f. Christensen, overtog Gaarden, som hun 1887 solgte til sin Halvbroder, den nuværende Ejer, for 35,000 Kr.

Gaarden laa oprindeligt 200 M. længere mod Ø., men flyttedes efter Brand 1830 til sin nuværende Plads i den v. Side af Byen. Markerne er samlede S. for Gaarden. Hovedb. ligger i den n. Side af Gaardspladsen og er bygget 1904 i Grundmur og bærer Cementstenstag. Avlsb. er opførte dels i Bindingsværk og dels i Grundmur.

Engen ligger umiddelbart ved Gaarden og er Natureng af god Beskaffenhed. Skoven ligger ved den s. Mark sammen med en Nabogaards Skov og har Bestand af Bøg, Eg og Ask med Hasselunderskov. De faste Maskiner drives ved Elektricitet fra Pederstrup Elektricitetsværk, der tillige leverer Lys til Bygningerne.

Toftegaard, Sønder Næraa Sogn. Postforb. og St.: Aarslev, hvortil c. 4 Km. Gaarden ligger c. 15 Km. fra Odense. Nuværende Ejer: *Hans Knudsen*, som



Toftegaard.

overtog Gaarden 18. Maj 1882, er født paa Ejendommen 14. Marts 1853 og gift med *Kirsten Jensen*, født paa Langskovgaard i Vinderup Sogn 29. Decbr. 1856.

Matr.-Nr. 8a m. fl. af Tarup. Hartkorn 7 Tdr. 1 Skp. 2 Fdkr. $\frac{1}{4}$ Alb. Ejendomsskyld 41,000 Kr. Brandassurance for Hovedb. 5,616 Kr., for Avlsb. 18,334 Kr., for et Fodermesterhus 1,900 Kr. Gaardens samlede Areal 60 Tdr. Ld., deraf Ager 50 $\frac{1}{2}$, Eng 1, Skov 7 $\frac{1}{2}$, Have og Gaardsplads 1. Af Agermarken drives 48 $\frac{1}{2}$ Td. Ld. i en 8 Marksdrift med $\frac{1}{2}$ Helbrak $\frac{1}{2}$ Halvbrak, 1 Foderroer, 4 Kornafgrøder og 2 Græsmarker. Jordens Bonitet er paa c. 10 Tdr. Ld. stærk Lerjord paa Lerunderlag, paa Resten mildere Lermuld paa Lerunderlag. Besætningen bestaar af 18 Malkekøer, 10 Stkr. Ungkvæg og Kalve, 2 Tyre, 5 Heste samt 2 Plage og Føl. Sidste Aar solgtes c. 35 Fedesvin. Kvægbesætningen, der er af rød dansk Race, vedligeholdes hovedsagelig ved eget Tillæg.

Toftegaard har tidligere hørt under det fynske Rytterdistrikt, efter hvis Ophevelse den kom under Torpegaard. I Slutningen af 17. Aarhundrede havde Peter Knudsen Fæstet, som fra ham overgik til hans Søn, Knud Pedersen, der døde 1792, hvorefter Enken, Maren Madsdatter, giftede sig med Christen Olesen, der efter hendes

Død giftede sig med sin Stedsøns, Hans Knudsens Kæreste. Omkring 1807 overtog Hans Knudsen Gaarden efter Stedfaderen og giftede sig derefter med sin tidligere Kæreste, som altsaa egentlig nu var hans Stedmoder. Han købte 18. Decbr. 1832 Gaarden til fri Ejendom for 1,800 Rbd. Sølv og overdrog den 7. April 1848 til Sønnen, Knud Hansen, efter hvem Sønnen, den nuværende Ejer, overtog den.

Gaarden ligger hyggeligt paa sin oprindelige Plads midt i Tarup By. Den har sit Navn fra Udskiftningstiden, da Toften i Byen tilfaldt Gaarden. Dens Marker ligger i to Dele S. for den over jævnt Terræn. Hovedb. ligger i den s. Side af Gaardspladsen og er bygget 1872 i Grundmur med Straatag. Avlsb. er opførte dels i Bindingsværk og dels i Grundmur. De faste Maskiner drives ved Elektricitet fra Rolfsted Elektricitetsværk, der tillige afgiver Lys til Bygningerne.

Engen ligger c. 2 Km. S. for Gaarden ved Ore Bæk og er Overrislingseng af fortrinlig Beskaffenhed. Skoven ligger samlet ved Engen sammen med Byskoven og har Bestand af Eg og El med Hasselunderskov samt Bøg.

Davindegaard, Davinde Sogn. Postforb. og St.: Marslev, hvortil c. 6 Km. Gaarden ligger c. 14 Km. fra Odense. Nuværende Ejer: *Hans Peder Hansen*, som overtog Gaarden 27. Juli 1899, er født paa Højrupgaard i Sønder Højrup 15. Novbr. 1865 og gift med *Hanne Jacobsen*, født paa Daglykkegaard paa Lange-land 27. Decbr. 1871.



Davindegaard.

Matr.-Nr. 2a m. fl. af Davinde. Hartkorn 6 Tdr. 1 Skp. 1 Fdkr. 1¼ Alb. Ejendomsskyld 38,500 Kr. Brandassurance for Hovedb. 6,400 Kr., for Avlsb. 12,910 Kr. Gaardens samlede Areal 69 Tdr. Ld., deraf Ager 56, Mose 4, Skov 8, Have og Gaardsplads 1. Af Agermarken drives 48 Tdr. Ld. i en 8 Marksdrift med ½ Helbrak ½ Staldfoder og Kartoffler, 1 Foderroefgrøde, 2 Kornafgrøder og 2 Græsmarker; Resten henligger i vedvarende Græs i Indhegninger. Jordens Bonitet er paa 30 Tdr. Ld. god, dyb Muld paa Lerunderlag, paa Resten lettere Muld paa blandet Underlag af Ler, Grus og Sand. Besætningen bestaar af 16 Malkekøer, 14 Stkr. Ungkvæg og Kalve, 2 Tyre, 5 Heste, 4 Plage og Føl samt 2 Faar. Sidste Aar solgtes c. 25 Fedesvin. Der holdes 3 Grisesøer. Kvægbesætningen, der er af rød dansk Race, vedligeholdes hovedsagelig ved eget Tillæg.

Davindegaard har tidligere hørt under det fynske Rytterdistrikt og kom efter dettes Ophævelse under Sanderumgaard, hvorfra den 18. Decbr. 1829 solgtes til fri Ejendom til den daværende Fæster, Rasmus Rasmussen, i hvis Slægt Fæstet havde været, saa langt der erindres tilbage. Den har været Annexgaard til Præsteembedet. 1873 overtog R. Rasmussens Søn af samme Navn Ejendommen, som han 1888 solgte

til Hestehandler Harboe, der 31. Decbr. 1889 solgte til Henrik Andersen, af hvem den nuværende Ejer købte.

Gaarden ligger hyggeligt paa sin gamle Plads i den s. Side af Davinde By og er opbygget i sin nuværende Skikkelse c. 1860. Dens Marker ligger samlede i to Dele Ø. og V. for den over jævnt Terræn. Den anselige Hovedb. ligger i den s. Side af Gaardspladsen og er bygget i Grundmur med Frontespicer med 4 Fags Kvist til begge Facader og med Tegltag. Avlsb. er opførte dels i Bindingsværk, dels i Grundmur og dels i Beton.

Mosen ligger c. 1 Km. N. for Gaarden og benyttes dels til Afgræsning og dels til Tørveskær. Skoven ligger c. 2 Km. Ø. for Gaarden i Davinde Byskov og har Bestand af Bøg og Eg med Hasselunderskov samt Gran.

Elmegaard, Davinde Sogn. Postforb. og St.: Marslev, hvortil c. 6 Km. Gaarden ligger c. 14 Km. fra Odense. Nuværende Ejer: *Knud Pedersen*, som



Elmegaard.

overtog Gaarden 30. April 1881, er født paa Ejendommen 29. Novbr. 1844 og var gift med *Maren Rasmussen*, født paa Bønderskov i Kullerup Sogn 2. Decbr. 1854, død 1. Marts 1913.

Matr.-Nr. 6a m. fl. af Davinde. Hartkorn 5 Tdr. 4 Skpr. 3 Fdkr. 2¼ Alb. Ejendomsskyld 37,000 Kr. Brandassurance for Hovedb. 5,825 Kr., for Avlsb. 12,925 Kr. Gaardens samlede Areal 72 Tdr. Ld., deraf Ager 56, Mose 11, Skov 3, Have og Gaardsplads 2. Af Agermarken drives 54½ Td. Ld. i en 6 Marksdrift med ½ Helbrak ½ Halvbrak, ½ Foderroer ½ Blandsæd, 2 Kornafgrøder og 2 Græsmarker. Jordens Bonitet er paa c. 8 Tdr. Ld. lettere Muld paa Grusunderlag, paa 3 Tdr. Ld. tørveagtig Muld paa Blaalersunderlag, paa Resten Ler-muld paa Lerunderlag. Besætningen bestaar af 13 Malkekøer, 12 Stkr. Ungkvæg og Kalve, 1 Tyr, 4 Heste, 2 Plage og Føl samt 3 Faar. Sidste Aar solgtes c. 20 Fedesvin. Kvægbesætningen, der er af rød dansk Race, vedligeholdes hovedsagelig ved eget Tillæg.

Elmegaard har tidligere hørt under det fynske Rytterdistrikt og kom efter dettes Ophævelse under Sanderumgaard. Den ældst kendte Fæster er Ole Andersen, hvis Svigersøn, Knud Pedersen, 1829 købte Gaarden til fri Ejendom; han skødede den 1843 til Svigersønnen, Peder Hansen, efter hvem Sønnen, den nuværende Ejer, overtog den.

Gaarden ligger hyggeligt paa sin oprindelige Plads midt i Davinde By; den har Navn efter et mægtigt Elmetræ tæt S. for den. Markerne ligger spredte V. for Byen over jævnt Terræn. Den kønne Hovedb. ligger i den n. Side af Gaardspladsen og er bygget i Bindingsværk 1852 og bærer Straatag. Avlsb. er opførte dels i Grundmur, dels i Bindingsværk, alle med Straatage. De faste Maskiner drives ved Elektricitet fra Rolfsted Elektricitetsværk, der tillige leverer Lys til Bygningerne.

Mosen ligger i tre Dele N. og Ø. for Byen og benyttes til Tørveskær og Afgræsning. Skoven ligger SØ. for Gaarden i 1 Km.s Afstand sammen med Nyhave Skoven og har Bestand af Bøg og Eg.

Lundsgaard, Davinde Sogn. Postforb. og St.: Marslev, hvortil c. 6 Km. Gaarden ligger c. 14 Km. fra Odense. Nuværende Ejer: *Julius Andersen*, som overtog Gaarden 1. April 1895, er født paa Ejendommen 22. Decbr. 1850 og gift med *Maren Kirstine Hansen*, født i Brylle 21. April 1868.



Lundsgaard.

Matr.-Nr. 12a m. fl. af Davinde. Hartkorn 6 Tdr. 1 Skp. 1 Fdkr. 2 $\frac{3}{4}$ Alb. Ejendomsskyld 42,000 Kr. Brandassurance for Hovedb. 8,325 Kr., for Avlsb. 18,375 Kr., for et Fodermesterhus 2,300 Kr. Gaardens samlede Areal 85 Tdr. Ld., deraf Ager 74 $\frac{1}{2}$, Mose 2, Skov 7, Have og Gaardsplads 1 $\frac{1}{2}$. Af Agermarken drives 50 Td. Ld. i en 6 Marksdrift med Helbrak, $\frac{1}{2}$ Roefafgrøde $\frac{1}{2}$ Byg, 2 Kornafgrøder og 2 Græsmarker; 18 Tdr. Ld. drives i en 8 Marksdrift med Halvbrak efter Boghvede og Sennep til Afgræsning, 1 Foderroer, 2 Kornafgrøder og 4 Græsmarker. Jordens Bonitet er paa c. 20 Tdr. Ld. Lermuld paa Lerunderlag, paa andre 20 Tdr. Ld. Sandmuld paa Sandunderlag og paa Resten lettere Muld paa Grusunderlag. Besætningen bestaar af 15 Malkekøer, 14 Stkr. Ungkvæg og Kalve, 1 Tyr, 5 Heste, 3 Plage og Føl samt 3 Faar. Sidste Aar solgtes c. 20 Fedesvin. Der holdes 2 Grisesøer. Kvægbesætningen, der er af rød dansk Race, vedligeholdes hovedsagelig ved eget Tillæg.

Lundsgaard har tidligere hørt under det fynske Rytterdistrikt og kom efter dettes Ophævelse under Sanderumgaard. Den ældst kendte Fæster er Hans Olesen, i hvis Slægt Fæstet havde været i mange Generationer, og som 1829 købte Gaarden til fri Ejendom. H. Olesens Enke overdrog 1836 Ejendommen til sin Søn, Anders Hansen, der 1895 skødede den til Sønnen, den nuværende Ejer.

Lundsgaards Marker ligger samlede S. for Byen, undtagen 18 Tdr. Ld., der ligger ved Skoven. Den anselige, rummelige Hovedb. ligger i den s. Side af Gaardspladsen og er bygget i Grundmur med Tegtag. Avlsb. er opførte væsentligst i Bindingsværk med Straatage. De faste Maskiner drives ved Elektricitet fra Rolfsted Elektricitetsværk, der tillige leverer Lys til Bygningerne.

Skoven ligger c. 1 Km. Ø. for Byen; den ligger isoleret ved de 18 Tdr. Ld. Agerjord og har Bestand af Bøg, Eg og Ask med Hasselunderskov samt Gran.

Gaarden ligger hyggeligt med de kønne, velholdte Bygninger omgivne af den store Have og Læplantninger.

Ottenskovgaard, Davinde Sogn. Postforb. og St.: Marslev, hvortil c. 6 Km. Gaarden ligger c. 14 Km. fra Odense. Nuværende Ejer: *Hans Christian Mathiasen*, som overtog Gaarden 25. Juli 1903, er født paa Ejendommen 21. Maj 1865.

Matr.-Nr. 9a m. fl. af Davinde. Hartkorn 4 Tdr. 7 Skpr. 2¼ Alb. Ejendoms-skyld 35,500 Kr. Brandassurance for Hovedb. 7,600 Kr., for Avlsb. 12,550 Kr. Gaardens samlede Areal 61 Tdr. Ld., deraf Ager 51½, Mose 4, Skov 4, Have og Gaardsplads 1½. Agermarken drives i en 8 Marksdrift med ½ Helbrak ½ Halvbrak efter Græs, 1 Foderroer, 4 Kornafgrøder og 2 Græsmarker. Jordens Bonitet er Lermuld paa Lerunderlag. Besætningen bestaar af 13 Malkekøer, 10 Stkr. Ungkvæg og Kalve, 1 Tyr, 4 Heste, 2 Plage og Føl samt 2 Faar. Sidste Aar solgtes c. 20 Fedesvin. Der holdes 3 Grisesøer. Kvægbesætningen, der er af rød dansk Race, vedligeholdes hovedsagelig ved eget Tillæg.

Ottenskovgaard har tidligere hørt under det fynske Rytterdistrikt, efter hvis Ophævelse den kom under Sanderumgaard, hvorfra den 18. Decbr. 1829 købtes til fri Ejendom af den daværende Fæster, Niels Jacobsen, som havde faaet Fæstet ved Giftermaal med Enken efter Mathias Pedersen, og som 20. Maj 1856 skødede Gaarden til sin Søn, Mathias Nielsen, efter hvem Sønnen, den nuværende Ejer, overtog den.

Gaarden ligger paa sin oprindelige Plads i den ø. Side af Davinde By. Dens Marker er samlede SØ. for den over jævnt Terræn. Hovedb. ligger i den ø. Side af Gaardspladsen og er bygget 1908 i Grundmur med høje 2 Fags Frontespicer til begge Facader og med Cementsstenstag. Avlsb. er opførte i Bindingsværk med Straataage. De faste Maskiner drives ved Elektricitet fra Rolfsted Elektricitetsværk, der tillige leverer Lys til Bygningerne.

Mosen ligger c. 1 Km. NØ. for Gaarden i Bog Mose; den benyttes dels til Tørveskær og dels til Afgræsning. Skoven ligger c. 1 Km. Ø. for Gaarden i Ulsholm og har Bestand af Bøg, Ask og Eg.

Kildeagergaard, Davinde Sogn. Postforb. og St.: Marslev, hvortil c. 6½ Km. Gaarden ligger c. 14 Km. fra Odense. Nuværende Ejer: *Hans Peder Andersen*, som overtog Gaarden 23. Juli 1878, er født i Davinde 17. Febr. 1846 og gift med *Karen Larsen*, født i Thurup i Baag Herred 23. Septbr. 1868.

Matr.-Nr. 13a m. fl. af Davinde. Hartkorn 5 Tdr. 6 Skpr. 3 Fdkr. 1¼ Alb. Ejendomsskyld 37,000 Kr. Brandassurance for Hovedb. 8,000 Kr., for Avlsb. 13,900 Kr. Gaardens samlede Areal 70 Tdr. Ld., deraf Ager 51, Eng 4, Mose 6, Skov 7, Have og Gaardsplads 2. Agermarken drives i en 7 Marksdrift med Helbrak efter Grønjordshavre, ½ Foderroer ½ Havre, 3 Kornafgrøder og 2 Græsmarker. Jordens Bonitet er paa c. 14 Tdr. Ld. gruset Muld paa Grusunderlag, paa Resten Lermuld paa Lerunderlag. Besætningen bestaar af 14 Malkekøer, 10 Stkr. Ungkvæg og Kalve, 1 Tyr, 4 Heste, 2 Plage og Føl samt 3 Faar. Sidste Aar solgtes c. 20 Fedesvin. Kvægbesætningen, der er af rød dansk Race, vedligeholdes hovedsagelig ved eget Tillæg.

Kildeagergaard har tidligere hørt under det fynske Rytterdistrikt og kom efter dettes Ophævelse under Sanderumgaard. Den ældst kendte Fæster er Jens Sørensen Møller, der først havde haft Sanderumgaard Mølle i Fæste, og som senere kom her til Gaarden; et gammelt Skab paa Gaarden bærer hans Navn og Aarstallet 1777. Hans Søn, Rasmus Jensen, som fulgte Faderen i Fæstet, købte 18. Decbr. 1829 Gaarden til fri Ejendom og skødede den 6. Novbr. 1862 til sin Søn, Christian Rasmussen, efter hvis Død 1877 Enken, Valborg, f. Hansen, giftede sig med den nuværende Ejer; hun døde 1902.

Gaarden laa oprindeligt inde i Davinde By, men udflyttedes efter Brand 1863 til sin nuværende Plads c. ½ Km. S. for Byen umiddelbart ved Ørbæk Landevej. Hovedb. ligger i den n. Side af Gaardspladsen og er bygget 1863 i Grundmur med Tegltag. Avlsb. er opførte dels i Bindingsværk og dels i Grundmur med Straataage.

Engen ligger umiddelbart Ø. for Gaarden og er Natureng og benyttes til Afgræsning. Skoven ligger c. 4 Km. NØ. for Gaarden op til Sanderumgaard Hakkehøve Skov; Bestanden er Bøg, Eg og Gran.

Enghavegaard, Davinde Sogn. Postforb. og St.: Marslev, hvortil c. 6 Km. Gaarden ligger c. 14 Km. fra Odense. Nuværende Ejer: Sognefoged *Mathias Corneliussen*, Dannebrogsmænd, som overtog Gaarden 27. Febr. 1877, er født paa

Ejendommen 2. Jan. 1848 og gift med *Maren Kirstine Pedersen*, født paa Elme-gaard 15. April 1853.

Matr.-Nr. 14a m. fl. af Davinde. Hartkorn 5 Tdr. 5 Skpr. 1 Fdkr. 2 $\frac{3}{4}$ Alb. Ejendomsskyld 35,000 Kr. Brandassurance for Hovedb. 6,400 Kr., for Avlsb. 12,300 Kr. Gaardens samlede Areal 58 $\frac{1}{2}$ Td. Ld., deraf Ager 45 $\frac{1}{2}$, Eng 1 $\frac{1}{2}$, Mose 4 $\frac{1}{2}$, Skov 6, Have og Gaardsplads 1. Agermarken drives i en 6 Marksdrift med Helbrak, $\frac{1}{2}$ Foderroer $\frac{1}{2}$ Rug, 2 Kornafgrøder og 2 Græsmarker. Jordens Bonitet er paa c. 10 Tdr. Ld. lettere Muld paa Grusunderlag, paa Resten Lermuld paa Lerunderlag. Besætningen bestaar af 12 Malkekøer, 8 Stkr. Ungkvæg og Kalve, 1 Tyr, 4 Heste, 2 Plage og Føl samt 2 Faar. Sidste Aar solgtes 12 Fedesvin. Kvægbesætningen, der er af rød dansk Race, vedligeholdes hovedsagelig ved eget Tillæg.

Eng havegaard har tidligere hørt under det fynske Rytterdistrikt og kom efter dettes Ophævelse under Sanderumgaard, hvorfra den 20. Marts 1829 købtes til fri Ejendom af Peter Corneliussen for 1,900 Rbd. 15. Novbr. 1833 overdrog P. Corneliussen Gaarden til sin Søn, Cornelius Petersen, den senere Folketingsmand og Medlem af den grundlovgivende Rigsdagsforsamling. Hans Enke, Dorthea, f. Olesdatter, overtog efter hans Død 13. Decbr. 1876 Ejendommen, som hun Aaret efter skødede til sin Søn, den nuværende Ejer.

Gaarden ligger paa sin oprindelige Plads som den næstsydligste i Davinde By og er opført i sin nuværende Skikkelse c. 1840 af den forrige Ejer. Markerne ligger med 2 $\frac{1}{2}$ Td. Ld. ved Skoven og med Resten ved Gaarden over jævnt Terræn. Hovedb. ligger i den n. Side af Gaardspladsen og er opbygget i Bindingsværk med Straataag. Avlsb. er ligeledes byggede i Bindingsværk og bærer Straatage.

Engen ligger umiddelbart SØ. for Gaarden; den er lav Eng og benyttes til Slet. Mosen ligger c. 1 Km. N. for Gaarden og benyttes til Tørveskær til Gaardens eget Forbrug og til Afgræsning. Skoven ligger c. 3 Km. Ø. for Gaarden i Sanderumgaard Nyskov og har Bestand af Bøg og Eg.

Skovrævggaard, Nørre Lyndelse Sogn. Postforb. og St.: Aarslev, hvortil c. 6 Km. Gaarden ligger c. 11 Km. fra Odense. Nuværende Ejerinde: Enkefru *Karen Christensen*, f. *Rasmussen*, som overtog Gaarden 20. Oktbr. 1912, er født paa Hillerslev Mark i Salling Herred 20. April 1842 og var gift med *Hans Christensen*, født paa Ejendommen 14. Juli 1832, død 20. Oktbr. 1912.

Matr.-Nr. 4a m. fl. af Nørre Lyndelse. Hartkorn 5 Tdr. 5 Skpr. 2 $\frac{3}{4}$ Alb. Ejendomsskyld 36,000 Kr. Brandassurance for Hovedb. 8,000 Kr., for Avlsb. 9,600 Kr. Gaardens samlede Areal 56 Tdr. Ld., deraf Ager 52 $\frac{1}{2}$, Mose 2, Have og Gaardsplads 1 $\frac{1}{2}$, Gaarden er bortforpagtet til Ejerens Søn, *Lars Christensen*, født paa Ejendommen 1. Aug. 1875 og gift med *Juliane Marie Hansen*, født i Skjelstrup Skole paa Lolland 24. April 1879. Forpagtningen er 15aarig og tiltraadtes 1. April 1903. Agermarken drives i en 9 Marksdrift uden Brak, med 1 $\frac{1}{2}$ Foderroer $\frac{1}{2}$ Staldfoder, 4 Kornafgrøder og 3 Græsmarker. Jordens Bonitet er paa 25 Tdr. Ld. god, dyb Muld paa Lerunderlag, paa 3 Tdr. Ld. Sandmuld paa Grusunderlag og paa Resten Lermuld paa Lerunderlag. Besætningen bestaar af 24 Malkekøer, 14 Stkr. Ungkvæg og Kalve, 2 Tyre, 5 Heste, 7 Plage og Føl samt 3 Faar. Der holdes c. 200 Høns. Sidste Aar solgtes c. 100 Fedesvin. Kvægbesætningen, der er af rød dansk Race, vedligeholdes hovedsagelig ved eget Tillæg,

Skovrævggaard har tidligere hørt under det fynske Rytterdistrikt, efter hvis Ophævelse den kom under Bramstrup, hvorfra den 11. Juni 1818 købtes til fri Ejendom af Christen Hansen for 1,800 Rbd. Sølv. 16. Septbr. 1857 overtoges Gaarden af Sønnen, Hans Christensen, som døde 1912, hvorefter Enken, den nuværende Ejerinde, overtog den.

Gaarden laa oprindelig inde i Nørre Lyndelse By, men udflyttedes efter Brand 5. Maj 1862 til sin nuværende Plads c. $\frac{1}{4}$ Km. Ø. for Byen. Dens Marker ligger med Halvdelen S. og den anden Halvdel Ø. for Gaarden over let bølgeformet Terræn. Hovedb. ligger i den s. Side af Gaardspladsen og er bygget i Grundmur med Tegltag 1862. Avlsb. er opførte af Bindingsværk med Straatage.

Nørrevang, Nørre Lyndelse Sogn. Postforb. og St.: Aarslev, hvortil c. 6 Km. Gaarden ligger c. 11 Km. fra Odense. Nuværende Ejer: *Lars Larsen*

Skov, som overtog Gaarden 17. Febr. 1912, er født paa Ejendommen 28. Aug. 1882 og gift med *Sophie Rasmussen*, født i Dømmestrup 26. Marts 1889.

Matr.-Nr. 8a og 9a af Nørre Lyndelse. Hartkorn 6 Tdr. 4 Skpr. 1 Fdkr. 1½ Alb. Ejendomsskyld 50,000 Kr. Brandassurance for Hovedb. 9,800 Kr., for Avlsb. 16,000 Kr. Gaardens samlede Areal 54 Tdr. Ld., deraf Ager 43, Eng 2, Mose 4, Skov 3, Have og Gaardsplads 2. Agermarken drives i en 8 Marksdrift med dyrket Brak (Staldfoder, Turnips og Ærter), 1 Foderroeafgrøde, 4 Kornafgrøder og 2 Græsmarker. Jordens Bonitet er god, dyb Muld paa Lerunderlag. Besætningen bestaar af 18 Malkekøer, 18 Stkr. Ungkvæg og Kalve, 2 Tyre, 4 Heste, 3 Plage og Føl samt 2 Faar. Sidste Aar solgtes c. 30 Fedesvin. Der holdes 8 Grisesøer. Kvægbesætningen, der er af rød dansk Race, vedligeholdes hovedsagelig ved eget Tillæg.



Nørrevang.

Nørrevang har tidligere hørt under det fynske Rytterdistrikt og kom efter dettes Ophævelse under Bramstrup, hvorfra den 1818 solgtes til Peder Larsen, der imidlertid maatte gaa fra Gaarden, som derefter blev solgt til Peder Rasmussen til fri Ejendom. 23. April 1852 købte Stine Rasmussen fra Hjelmstrupgaard Ejendommen, som hun 1853 atter solgte til Lars Madsen (Skov), der 20. April 1879 skødede den til sin Søn, Hans Christian Larsen Skov, efter hvem Sønnen, den nuværende Ejer, overtog den. — Lars Madsen (Skov) frasolgte 1853 c. 23 Tdr. Ld., men Sønnen tilkøbte atter 27 Tdr. Ld.

Gaarden laa tidligere inde i Nørre Lyndelse By, men udflyttedes efter Brand 1830 til den n. Side af Byen; den opførtes 1912 i sin nuværende Skikkelse umiddelbart V. for sin tidligere Plads.

Engen ligger i den v. Mark og er Natureng af god Beskaffenhed. Skoven ligger c. 1 Km. N. for Gaarden i Mosen; den ligger isoleret og har Bestand af Ask, El og Birk.

Af Kvægbesætningen, der er en gammel Stamme paa Gaarden, er flere Samlinger af Ungkvæg præmierede.

Nørrevang ligger smukt med de anselige, kønne Bygninger omgivne af den ny-anlagte Have.

Lindegaard, Nørre Lyndelse Sogn. Postforb. og St.: Fangel, hvortil c. 3¼ Km. Gaarden ligger c. 11 Km. fra Odense. Nuværende Ejer: *Knud Pedersen*, som overtog Gaarden 19. Jan. 1908, er født paa Ejendommen 16. Aug. 1879 og gift med *Dorthea Kirstine Jørgensen*, født paa Fodergaard i Nørre Broby 9. Decbr. 1880.

Matr.-Nr. 10a og 4a af Dømmestrup. Hartkorn 5 Tdr. 1 Skp. 1 Fdkr. 2¼ Alb. Ejendomsskyld 35,000 Kr. Brandassurance for Hovedb. 8,200 Kr., for

Avlsb. 14,300 Kr. Gaardens samlede Areal 42 Tdr. Ld., deraf Ager 31, Mose 8, Skov 1½, Have og Gaardsplads 1½. Af Agermarken drives 30 Tdr. Ld. i en 9 Marksdrift med Halvbrak efter Græs, 2 Foderroefgrøder, 4 Kornafgrøder og 2 Græsmarker; Resten henligger i vedvarende Græs i Indhegning. Jordens Bonitet er god Muld paa Lerunderlag. Besætningen bestaar af 14 Malkekøer, 18 Stkr. Ungkvæg og Kalve, 1 Tyr samt 3 Heste. Sidste Aar solgtes c. 50 Fedesvin. Der holdes 6 Grisesøer. Kvægbesætningen, der er af rød dansk Race, vedligeholdes hovedsagelig ved eget Tillæg.

Lindegaard har tidligere hørt under det fynske Rytterdistrikt, efter hvis Ophevelse den kom under Bramstrup, hvorfra den 13. Juli 1826 købtes til fri Ejendom af Knud Nielsen, hvis Svigersøn, Hans Pedersen, overtog den 2. Decbr. 1870. H. Pe-



Lindegaard.

dersen døde 5. Septbr. 1894, hvorefter hans Enke af andet Ægteskab, Karen Dorthea, f. Rasmussen, overtog Gaarden, som hun 1908 skødede til sin Søn, den nuværende Ejer.

Lindegaard ligger hyggeligt paa sin gamle Plads midt i Dømmestrup By og er opbygget med sine nuværende Avlsb. af Hans Pedersen. Tilliggendet var oprindelig en Del mindre, men i 1899 købte Karen Dorthea, f. Rasmussen, en mindre Nabogaard, som hun lagde under Gaarden her. Markerne er samlede N. for den over let bølgeformet Terræn. Den anselige Hovedb. ligger i den n. Side af Gaardspladsen og er bygget 1907 i Grundmur og med Cementstenstag. Avlsb. er byggede væsentligst i Bindingsværk med Straatage; et grundmuret Motorhus har Cementstenstag.

Mosen ligger bag Kohaveskoven i Dømmestrup Bymose; den er indhegnet og benyttes dels til Tørveskær til eget Forbrug og dels til Afgræsning. Skoven ligger i den nv. Mark; den er isoleret og har Bestand af Bøg, Eg og El med Hasselunderskov samt Gran.

Dømmestrupgaard, Nørre Lyndelse Sogn. Postforb. og St.: Fangel, hvortil c. 3¼ Km. Gaarden ligger c. 11 Km. fra Odense. Nuværende Ejerinde: Enkefru *Mette Marie Nielsen*, f. *Nielsen Bloch*, som overtog Gaarden 16. Aug. 1910, er født paa Dalsgaard i Vejby Sogn, Randers Sønder Herred, 2. Juli 1865

og var gift med *Hans Nielsen*, født paa Skullerodsholm i Nørre Lyndelse 7. Decbr. 1857.

Matr.-Nr. 6a m. fl. af Dømmestrup. Hartkorn 6 Tdr. 5 Skpr. 1 Fdkr. $\frac{1}{4}$ Alb. Ejendomsskyld 36,000 Kr. Brandassurance for Hovedb. 6,000 Kr., for Avlsb. 11,000 Kr. Gaardens samlede Areal $77\frac{1}{2}$ Td. Ld., deraf Ager $64\frac{1}{2}$, Mose 12, Have og Gaardsplads 1. Gaarden drives af Ejerinden ved Bestyrer *Rasmus Christensen*, født paa Skovrævggaard i Nørre Lyndelse 18. Juli 1882; Stillingen tiltraadtes 1910. Af Agermarken drives $44\frac{1}{2}$ Td. Ld. i en 7 Marksdrift med benyttet Brak (Staldfoder, Roer og Kartoffler), 1 Foderroeafgrøde, 3 Kornafgrøder og 2 Græsmarker; 18 Tdr. Ld. i en 8 Marksdrift med Helbrak, 1 Foderroer, 4 Kornafgrøder og 2 Græsmarker; Resten henligger i vedvarende Græs i Indhegning. Jordens Bonitet er paa de 18 Tdr. Ld. god, dyb Muld paa Lerunderlag, paa 40 Tdr. Ld. lettere, god Muld paa blandet Underlag af Ler og Grus, paa Resten Sandmuld paa Sandunderlag. Besætningen bestaar af 18 Malkekøer, 20 Stkr. Ungkvæg og Kalve, 1 Tyr, 6 Heste, 4 Plage og Føl samt 2 Faar. Sidste Aar solgtes c. 100 Fedesvin. Kvægbesætningen, der er af rød dansk Race, vedligeholdes hovedsagelig ved eget Tillæg.



Dømmestrupgaard.

Dømmestrupgaard har tidligere hørt under det fynske Rytterdistrikt og kom efter dettes Ophævelse under Søbysøgaard. Den ældst kendte Fæster er Sognefogden Store Niels, der formentlig købte Gaarden til fri Ejendom i Slutningen af det 18. Aarhundrede. Hans Søn, Søren Nielsen, var gift med Christiane Walther, der giftede sig anden Gang med Anders Albert og tredje Gang med Hans Christensen fra Eskildstrup, fra hvem hun blev skilt, hvorefter Gaarden solgtes ved Auktion; c. 1845 købte Christiane Walther atter Gaarden, som hun 10. Juli 1852 skødede til sin Søn, Peder Sørensen, der 19. Juni 1886 overdrog den til Sønnen, Niels Christian Sørensen. Denne købte 1887 Moselodden til Ejendommen, som ved hans Død gik til Auktion, og den solgtes 1895 til Hans Nielsen, hvis Enke, den nuværende Ejerinde, overtog den efter ham.

Gaarden ligger hyggeligt paa sin oprindelige Plads i den ø. Side af Dømmestrup By. Dens Marker ligger i to Dele Ø. og V. for Byen over let bølgeformet Terræn. Hovedb. ligger i den n. Side af Gaardspladsen og er bygget 1782 i Bindingsværk med Straatag. Avlsb. er byggede væsentligst i Bindingsværk med Straatage.

Mosen ligger ved den ø. Mark langs Lindved Aa; den er indhegnet og benyttes dels til Tørveskær til Gaardens eget Forbrug og dels til Afgræsning.

Knud Rasmussens Gaard i Dømmestrup, Nørre Lyndelse Sogn. Postforb. og St.: Fangel, hvortil c. $3\frac{1}{4}$ Km. Gaarden ligger c. $11\frac{1}{2}$ Km. fra Odense.

Nuværende Ejer: *Knud Rasmussen*, som overtog Gaarden 18. Decbr. 1885, er født paa Dømmestrup Mark 5. Decbr. 1859 og var gift med *Anne Kirstine Jensen*, født i Dømmestrup 12. April 1866, død 5. Decbr. 1906.

Matr.-Nr. 8 m. fl. af Dømmestrup. Hartkorn 6 Tdr. 5 Skpr. 3 Fdkr. 2¼ Alb. Ejendomsskyld 40,000 Kr. Brandassurance for Hovedb. 8,000 Kr., for Avlsb. 14,200 Kr. Gaardens samlede Areal 66 Tdr. Ld., deraf Ager 56½, Eng 5, Skov 2, Veje og Hegn 1, Have og Gaardsplads 1½. Af Agermarken drives 54½ Td. Ld. i en 8 Marksdrift med ½ Helbrak ½ benyttet Brak, 1 Foderroer, 4 Kornafgrøder og 2 Græsmarker; Resten henligger i vedvarende Græs i Indhegning. Jordens Bonitet er Lermuld paa Lerunderlag. Besætningen bestaar af 18 Malkekøer, 12 Stkr. Ungkvæg og Kalve, 1 Tyr, 5 Heste, 6 Plage og Føl samt 2 Faar. Sidste Aar solgtes c. 25 Fedesvin. Kvægbesætningen, der er af rød dansk Race, vedligeholdes hovedsagelig ved eget Tillæg.

Gaarden har tidligere hørt under det fynske Rytterdistrikt og kom efter dettes Ophævelse under Søbysøgaard, hvorfra den i Begyndelsen af det 19. Aarhundrede købtes til fri Ejendom af Hans Nielsen. Han skødede 24. Decbr. 1839 Gaarden til sin Søn, Lars Hansen, der 1885 overdrog den til sin Hustrus Søstersøn, den nuværende Ejer.

Gaarden ligger paa sin oprindelige Plads som den sydligste af de Gaarde, der hører til den egentlige By, og opførtes 1855 i sin nuværende Skikkelse af Lars Hansen. Markerne er samlede mod SV. over overvejende jævnt Terræn. Hovedb. ligger i den s. Side af Gaardspladsen og er bygget i Grundmur med Straatag. Avlsb. er opførte dels i Bindingsværk og dels i Grundmur, væsentligst med Straatage.

Engen ligger umiddelbart ved Gaarden og er Natureng af god Beskaffenhed. Skoven ligger NV. for Gaarden ovenfor Engen; den støder op til Dømmestrup Byskov og har Bestand af Elm, Ask og Bøg med Hasselunderskov.

Brøndgaard, Nørre Lyndelse Sogn. Postforb. og St.: Fangel, hvortil c. 3¼ Km. Gaarden ligger c. 11 Km. fra Odense. Nuværende Ejer: *Peder Pe-*



Brøndgaard.

dersen, som overtog Gaarden 6. Oktbr. 1912, er født paa Ejendommen 10. Juni 1875.

Matr.-Nr. 9a m. fl. af Dømmestrup. Hartkorn 7 Tdr. 1 Skp. 2 Fdkr. ¼ Alb. Ejendomsskyld 41,000 Kr. Brandassurance for Hovedb. 8,000 Kr., for Avlsb. 18,700 Kr. Gaardens samlede Areal 75 Tdr. Ld., deraf Ager 60, Mose 12, Skov 1, Have og Gaardsplads 2. Af Agermarken drives 58½ Td. Ld. i en 7 Marksdrift med benyttet Brak (Staldfoder, Turnips og 6rd. Byg), 1 Foderroefgrøde,

3 Kornafgrøder og 2 Græsmarker; Resten henligger i vedvarende Græs i Indhegning. Jordens Bonitet er paa c. 12 Tdr. Ld. god, dyb Muld paa Lerunderlag, paa c. 6 Tdr. Ld. Lermuld paa Lerunderlag, paa Resten god, lettere Muld paa Grus- og Lerunderlag. Besætningen bestaar af 23 Malkekøer, 20 Stkr. Ungkvæg og Kalve, 2 Tyre, 6 Heste, 4 Plage og Føl samt 2 Faar. Sidste Aar solgtes c. 50 Fedesvin. Kvægbesætningen, der er af rød dansk Race, vedligeholdes hovedsagelig ved eget Tillæg.

Brøndgaard har tidligere hørt under det fynske Rytterdistrikt, efter hvis Ophevelse den kom under Bramstrup, hvorfra den c. 1823 købtes til fri Ejendom af Niels Nielsen, efter hvem Sønnen, Jørgen Nielsen, overtog den i 1835. Efter ham overtog Svigersønnen, Niels Pedersen fra Nabogaarden, hvis Jord for Hovedpartens Vedkommende kom under Gaarden her. N. Pedersen døde 17. April 1883, hvorefter Enken, Maren Kirstine, f. Jørgensen, overtog den; i 1912 skødede hun den til sin Søn, den nuværende Ejer.

Gaarden brændte 11. Jan. 1877 og opbyggedes derefter omtrent paa sin gamle Plads, hvor den ligger hyggeligt omgivet af Haven. Dens Marker ligger noget spredte over let bølgeformet Terræn. Den anselige Hovedb. ligger i den s. Side af Gaardspladsen og er bygget i Grundmur med Skifertag. Avlsb. er opførte dels i Grundmur og dels i Bindingsværk.

Mosen ligger i to Dele og benyttes dels til Afgræsning og dels til Tørveskær til Gaardens eget Forbrug. Skoven ligger i tre Dele; de to Dele ligger i den sv. og v. Mark og den tredje op til en Nabogaards Skov; Bestanden er Bøg, El og Eg med Hasselunderskov.

Af Hestebesætningen er en Følhoppe præmieret og optaget i Stambog.

Sophiesminde, Nørre Lyndelse Sogn. Postforb. og St.: Fangel, hvortil c. 5 Km. Gaarden ligger c. 12½ Km. fra Odense. Nuværende Ejer: *Rasmus*



Sophiesminde.

Hansen, som købte Gaarden 1. April 1906, er født i Rynkeby i Ringe Sogn 28. April 1876 og gift med *Maren Hansine Jørgensen*, født i Bolteskov i Ringe Sogn 20. Novbr. 1882.

Matr.-Nr. 20a m. fl. af Dømmestrup. Hartkorn 6 Tdr. 3 Fdkr. 1 Alb. Ejendomsskyld 40,000 Kr. Brandassurance for Hovedb. 6,000 Kr., for Avlsb. 15,200 Kr. Gaardens samlede Areal 56 Tdr. Ld., deraf Ager 48, Mose 5, Skov 1, Have og Gaardsplads 2. Af Agermarken drives 46½ Td. Ld. i en 8 Marksdrift med ½ Helbrak ½ benyttet Brak (Staldfoder, Kartoffler), 1½ Foderroer ½ Vintersæd, 3 Kornafgrøder og 2 Græsmarker. Jordens Bonitet er Lermuld paa Lerunderlag. Besætningen bestaar af 18 Malkekøer, 14 Stkr. Ungkvæg og Kalve, 2 Tyre, 4 Heste, 2 Plage og Føl samt 2 Faar. Sidste Aar solgtes 88 Fedesvin. Kvægbesætningen, der er af rød dansk Race, vedligeholdes hovedsagelig ved eget Tillæg.

Sophiesminde har tidligere hørt under det fynske Rytterdistrikt og kom efter dettes Ophævelse under Søbysøgaard. Den ældst kendte Ejer er Jeppe Knudsen, som var Ladefoged paa Søbysøgaard, og som skal have faaet Gaarden som Løn for tro Tjeneste; hans Søn, Knud Jeppesen, overtog den efter ham og skødede den til sin Svigersøn, Lars Knudsen fra Dømmestrup, efter hvis Død i Febr. 1899 hans Enke af andet Ægteskab, Maren, f. Jørgensdatter, overtog Ejendommen, som hun samme Aar solgte til Jens Peter Larsen, af hvem den nuværende Ejer købte.

Gaarden laa oprindeligt inde i Dømmestrup By, men udflyttedes allerede 1793 ved Udskiftningen til sin nuværende Plads c. 2 Km. SV. for Byen. Den er opført i sin nuværende Skikkelse 1863. Markerne ligger samlede omkring Gaarden. Hovedb. ligger i den ø. Side af Gaardspladsen og er bygget i Grundmur med Skifertag. Avlsb. er opførte væsentligst i Bindingsværk med Straatage. Umiddelbart V. for Gaarden ligger en mindre hollandsk Vindmølle, som kun benyttes til Gaardens eget Brug.

Sophiesminde ligger hyggeligt omgivet af Have og Læplantning.

Holmelund, Nørre Lyndelse Sogn. Postforb. og St.: Fangel, hvortil c. 4½ Km. Gaarden ligger c. 12 Km. fra Odense. Nuværende Ejer: *Peder Christian Christiansen Voldsgaard*, som købte Gaarden 2. Aug. 1902, er født paa Voldsgaard i Vervinge Sogn 22. Marts 1857 og gift med *Marie Sophie Luja Nielsen*, født i Vervinge 18. Oktbr. 1852.

Matr.-Nr. 16a m. fl. af Dømmestrup. Hartkorn 6 Tdr. 6 Skpr. ¼ Alb. Ejendomsskyld 45,000 Kr. Brandassurance for Hovedb. 5,875 Kr., for Avlsb. 15,000 Kr. Gaardens samlede Areal 65 Tdr. Ld., deraf Ager 53, Mose 5, Skov 3, Veje og Hegn 1, Have og Gaardsplads 1½. Af Agermarken drives 54½ Td. Ld. 51 Tdr. Ld. i en 8 Marksdrift med benyttet Brak (Staldfoder, Roer, 6rd. Byg), 1 Foderroer, 4 Kornafgrøder og 2 Græsmarker; Resten henligger i vedvarende Græs i Indhegninger. Jordens Bonitet er god, dyb Muld paa Lerunderlag. Besætningen bestaar af 22 Malkekøer, 12 Stkr. Ungkvæg og Kalve, 1 Tyr samt 5 Heste. Sidste Aar solgtes c. 55 Fedesvin. Kvægbesætningen, der er af rød dansk Race, vedligeholdes hovedsagelig ved eget Tillæg.

Holmelund har tidligere hørt under det fynske Rytterdistrikt. Den ældst kendte Ejer er Rasmus Christensen, efter hvem Svigersønnen, Hans Jensen fra Bellinge, overtog; af ham købte den nuværende Ejer.

Gaarden laa tidligere inde i Dømmestrup By, men udflyttedes 1860 af Rasmus Christensen til sin nuværende Plads c. 1 Km. S. for Byen. Dens Marker ligger samlede omkring den, hovedsagelig over jævnt Terræn. Hovedb. ligger i den ø. Side af Gaardspladsen og er bygget i Grundmur med Tegltag. Avlsb. er opførte dels i Bindingsværk og dels i Grundmur.

Mosen benyttes til Slet og Afgræsning. Skoven ligger isoleret i den n. Mark og har Bestand af Bøg, Eg og El med Hasselunderskov.

Søbygaard, Søby Sogn. Postforb. og St.: Nørre Søby, hvortil c. 1 Km. Gaarden ligger c. 15 Km. fra Odense. Nuværende Ejer: *Mathias Nielsen*, som overtog Gaarden 4. Maj 1908, er født paa Ejendommen 10. Decbr. 1878 og gift med *Marie Kirstine Andersen*, født i Herrested 20. Jan. 1883.

Matr.-Nr. 23a og 22a m. fl. af Nørre Søby. Hartkorn 5 Tdr. 6 Skpr. 2½ Alb. Ejendomsskyld 36,000 Kr. Brandassurance for Hovedb. 7,475 Kr., for Avlsb. 15,850 Kr. Gaardens samlede Areal 60 Tdr. Ld., deraf Ager 56½, Mose 2, Have og Gaardsplads 1½. Af Agermarken drives 53½ Td. Ld. i en 8 Marksdrift med ½ benyttet Brak (Staldfoder) ½ Halvbrak efter Græs, 1 Foderroer, 4 Kornafgrøder og 2 Græsmarker; Resten henligger i vedvarende Græs i Indhegning. Jordens Bonitet er paa c. 18 Tdr. Ld. stærk Lerjord, paa Resten Lermuld paa Lerunderlag. Besætningen bestaar af 15 Malkekøer, 11 Stkr. Ungkvæg og Kalve, 1 Tyr, 5 Heste, 4 Plage og Føl samt 2 Faar. Sidste Aar solgtes c. 50 Fedesvin. Kvægbesætningen, der er af rød dansk Race, vedligeholdes hovedsagelig ved eget Tillæg.

Søbygaard har tidligere hørt under det fynske Rytterdistrikt og kom efter dettes Ophævelse under Søbysøgaard. Den ældst kendte Fæster er Mathias Rasmussen, død 1797; efter ham fulgte Sønnen, Peder Mathiasen, død 1827, og derefter hans Søn, Mathias Pedersen, der 1848 fik Gaarden overdraget som fri Ejendom. 5. Septbr. 1868

overdrog han den til Sønnen, Niels Mathiasen Pedersen, der købte c. 20 Tdr. Ld. til Gaarden og 1908 overdrog den til sin Søn, den nuværende Ejer.

Gaarden er opført i sin nuværende Skikkelse 1877 og ligger hyggeligt paa sin oprindelige Plads. Markerne er samlede Ø. for Gaarden med de 38 Tdr. Ld. og med Resten c. 1½ Km. S. for Gaarden; Terrænet over dem er let bølgeformet. Hovedb. ligger i den n. Side af Gaardspladsen og er bygget i Grundmur med Straatag. Avlsb. er opførte dels i Bindingsværk og dels i Grundmur, alle med Straatage.

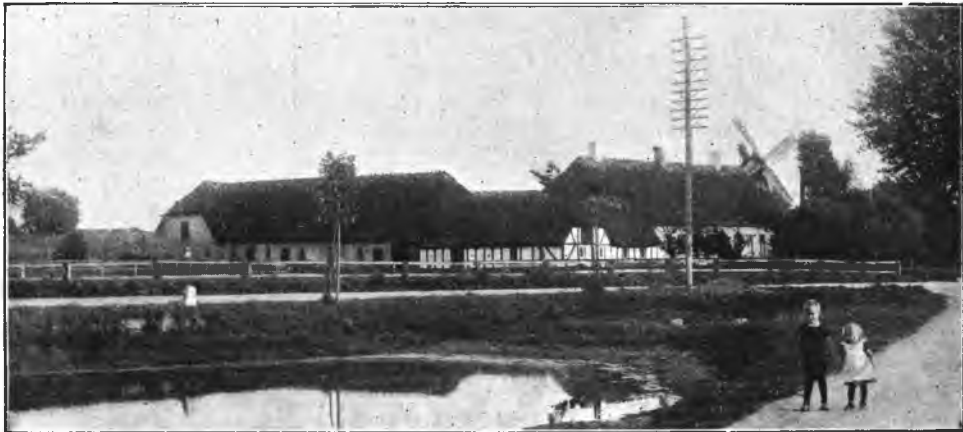

Søbygaard.

Mosen ligger c. 2 Km. SØ. for Gaarden i Byens Mose; den benyttes dels til Tørveskær til Gaardens eget Forbrug og dels til Afgræsning.

Af Hestebesætningen er en Hingst præmieret.

Fælledgaard, Fraugde Sogn. Postforb. og St.: Marslev, hvortil c. 3¼ Km. Gaarden ligger c. 9 Km. fra Odense. Nuværende Ejer: *Jeppe Christian Steffensen*, som overtog Gaarden 11. Juni 1909, er født i Resløf i Malmøhus Len i Sverige 27. Oktbr. 1875 og gift med *Karen Marie Johanne Andersen*, født paa Ejendommen 8. Jan. 1884.

Matr.-Nr. 6a m. fl. af Fraugde. Hartkorn 6 Tdr. 1 Skp. 3 Fdkr. 2 Alb. Ejendomsskyld 40,300 Kr. Brandassurance for Hovedb. 7,000 Kr., for Avlsb. 16,881 Kr., for en Fodermesterbolig 2,000 Kr. Gaardens samlede Areal 52 Tdr. Ld., deraf Ager 47½, Eng ½, Skov 2½, Have og Gaardsplads 1½. Af Agermarken drives 33½ Td. Ld. i en 8 Marksdrift uden Brak, med 1 Foderroer, 4 Kornafgrøder og 3 Græsmarker; 13 Tdr. i en 6 Marksdrift med Helbrak, 1 Roefgrøde, 3 Kornafgrøder og 1aars Græs; Resten henligger i vedvarende Græs i Indhegning. Jordens Bonitet er paa 13 Tdr. Ld. Lermuld paa Lerunderlag, paa Resten god, dyb Muld paa blandet Underlag af Ler og Sand. Besætningen bestaar af 16 Malkekøer, 8 Stkr. Ungkvæg og Kalve, 1 Tyr, 4 Heste samt 2 Plage og Føl. Sidste Aar solgtes c. 60 Fedesvin. Der holdes 7 Grisesøer. Kvægbesætningen, der er af rød dansk Race, vedligeholdes hovedsagelig ved eget Tillæg.

Fælledgaard har tidligere hørt under det fynske Rytterdistrikt og kom efter dettes Ophævelse under Fraugdegaard. I Slutningen af det 18. Aarhundrede ejedes Gaarden af Peder Rasmussen, hvis Svigersøn, Jørgen Pedersen, overtog den efter ham; han testamenterede Ejendommen til Anders Jensen, som overtog den 1848, og som 13. Maj 1890 overdrog den til Sønnen, Rasmus Andersen, som havde bestyret Gaarden siden 1883, og som 1909 overdrog den til sin Svigersøn, den nuværende Ejer.

Gaarden laa oprindeligt inde i Byen, men blev udflyttet til sin nuværende Plads som den nordvestligste Gaard efter Brand 1891. Dens Marker ligger dels V. og dels NV. for den over jævnt Terræn med svagt Fald mod S. Hovedb. ligger i den s. Side af Gaardspladsen og er opført i Grundmur med Skifertag. Avlsb. er ligeledes grundmurede. De faste Maskiner drives ved Elektricitet fra Plovfabriken i Fraugde, der tillige leverer Lys til Bygningerne.

Engen ligger i det Engdrag, der gaar gennem Byen langs et Bækløb, og er Natureng af fortrinlig Beskaffenhed. Skoven ligger c. 7½ Km. Ø. for Gaarden ved Kappenrup Skov og har Bestand af Eg med Hasselunderskov.

Lille Fraugdegaard, Fraugde Sogn. Postforb. og St.: Marslev, hvortil c. 3¼ Km. Gaarden ligger c. 9 Km. fra Odense. Nuværende Ejer: *Anders Pedersen*, som overtog Gaarden 8. Marts 1897, er født i Sanderum 24. Juni 1866 og gift med *Anna Rasmine Hansen*, født paa Store Tornbjerg 28. Maj 1881.

Matr.-Nr. 7a m. fl. af Fraugde. Hartkorn 7 Tdr. 1 Skp. 3 Fdkr. ¼ Alb. Ejendomsskyld 44,000 Kr. Brandassurance for Hovedb. 6,000 Kr., for Avlsb. 15,000 Kr. Gaardens samlede Areal 55 Tdr. Ld., deraf Ager 53½, Have og Gaardsplads 1½. Af Agermarken drives 49½ Td. Ld. i en 7 Marksdrift med ½ Helbrak ½ Havre, 1 Foderroefgrøde, 3 Kornafgrøder og 2 Græsmarker; Resten henligger i vedvarende Græs i Indhegning. Jordens Bonitet er dels stærk Lerjord paa Lerunderlag, dels god, dyb Muld paa blandet Underlag af Ler og Grus. Besætningen bestaar af 18 Malkekøer, 15 Stkr. Ungkvæg og Kalve, 2 Tyre, 5 Heste, 3 Plage og Føl samt 2 Faar. Der holdes c. 10 Grisesøer. Kvægbesætningen, der er af rød dansk Race, vedligeholdes hovedsagelig ved eget Tillæg.

Lille Fraugdegaard har tidligere hørt under det fynske Rytterdistrikt og solgtes ved dettes Ophævelse til Fraugdegaard. Den ældst kendte Ejer er Rasmus Hansen, i hvis Slægt Gaarden har været Fæste i mange Generationer. Han overdrog den 1867 til Sønnen, Hans Rasmussen, der 23. Septbr. 1895 solgte den til Erik Eriksen, af hvem den nuværende Ejer købte.

Gaarden laa oprindelig inde i Fraugde By, men blev 1845 efter Brand udflyttet til sin nuværende Plads c. ½ Km. NV. for Byen; den brændte atter 1850, dog med Undtagelse af Hovedb. Den ligger forholdsvis højt i Terrænet, der over Markerne er jævnt med svagt Fald i NØ. Hovedb. ligger i den n. Side af Gaardspladsen og er bygget i Grundmur med Tegltag. Avlsb. er opførte dels i Grundmur og dels i Bindingsværk; der er Hvælvinger og Jernbjælker i Staldene.

Christiansminde, Fraugde Sogn. Postforb. og St.: Marslev, hvortil c. 3¼ Km. Gaarden ligger c. 9 Km. fra Odense. Nuværende Ejer: *Lars Christian Hansen*, som overtog Gaarden 1. Novbr. 1909, er født paa Ejendommen 14. Maj 1877 og gift med *Sine Augusta Pedersen*, født i Sanderum 1. Aug. 1873.

Matr.-Nr. 11a m. fl. af Fraugde. Hartkorn 5 Tdr. 5 Skpr. ¼ Alb. Ejendomsskyld 35,000 Kr. Brandassurance for Hovedb. 5,000 Kr., for Avlsb. 13,500 Kr. Gaardens samlede Areal 47 Tdr. Ld., deraf Ager 45½, Eng ½, Have og Gaardsplads 1. Af Agermarken drives 44 Tdr. Ld. i en 7 Marksdrift med Halvbrak efter Græs, ⅓ Sukkerroer ⅔ Foderroer, 3 Kornafgrøder og 2 Græsmarker; Resten henligger i vedvarende Græs i Indhegning. Jordens Bonitet er Lermuld paa Lerunderlag. Besætningen bestaar af 12 Malkekøer, 7 Stkr. Ungkvæg og Kalve, 1 Tyr, 4 Heste, 2 Plage og Føl samt 2 Faar. Sidste Aar solgtes c. 10 Fedesvin. Der holdes 8 Grisesøer. Kvægbesætningen, der er af rød dansk Race, vedligeholdes hovedsagelig ved eget Tillæg.

Christiansminde har tidligere hørt under det fynske Rytterdistrikt og kom efter dettes Ophævelse under Fraugdegaard, hvorfra den i 1806 solgtes til fri Ejendom, formentlig til Hans Henningsen, hvis Enke, Mette, f. Hansdatter, giftede sig anden Gang med Anders Ladefoged, som 1833 skødede Ejendommen til sin Stedsøn, Hans Hansen. Denne overdrog den 10. Novbr. 1883 til Sønnen, Christian Hansen, efter hvem Sønnen, den nuværende Ejer, overtog den.

Gaarden laa tidligere i Fraugde By, men udflyttedes efter Brand 1843 til sin nuværende Plads. Dens Marker ligger i to Dele Ø. og N. for den over jævnt Terræn. Hovedb. ligger i den n. Side af Gaardspladsen og er bygget 1843 i Bindingsværk med Straatag. Avlsb. er ligeledes opførte i Bindingsværk med Straatage.

Engen ligger midt i Byen ved Fraugde Bæk og er Overrislingseng af fortrinlig Beskaffenhed.

Knud Jacobsens Gaard i Fraugde, Fraugde Sogn. Postforb. og St.: Marslev, hvortil c. 3¼ Km. Gaarden ligger c. 9 Km. fra Odense. Nuværende Ejer: *Knud Jacobsen*, som overtog Gaarden 1. Jan. 1900, er født paa Ejendommen 19. Jan. 1860 og gift med *Kirstine Andersen*, født paa Holmelund, Neder Holluf Mark, 21. Juli 1873.

Matr.-Nr. 14a m. fl. af Fraugde. Hartkorn 7 Tdr. 2 Fdkr. 1½ Alb. Ejendoms-skyld 40,000 Kr. Brandassurance for Hovedb. 6,000 Kr., for Avlsb. 12,848 Kr. Gaardens samlede Areal 56 Tdr. Ld., deraf Ager 52, Eng 1, Skov 2, Have og Gaardsplads 1. Agermarken drives i en 8 Marksdrift med Halvbrak, ²/₃ Foderroer ¹/₃ Staldfoder, 4 Kornafgrøder og 2 Græsmarker. Jordens Bonitet er gruset Muld, dels paa Lerunderlag, dels paa Grus- og Sandunderlag. Besætningen bestaar af 12 Malkekøer, 12 Stkr. Ungkvæg og Kalve, 1 Tyr, 4 Heste, 2 Plage og Føl samt 2 Faar. Sidste Aar solgtes c. 10 Fedesvin. Kvægbesætningen, der er af rød dansk Race, vedligeholdes hovedsagelig ved eget Tillæg.

Gaarden har tidligere hørt under det fynske Rytterdistrikt, efter hvis Ophævelse den kom under Fraugdegaard. Den ældst kendte Ejer er Hans Andersen, som havde Gaarden i Slutningen af det 18. Aarhundrede, og som først i det 19. Aarhundrede skødede den til sin Søn, Knud Hansen, efter hvis Død 1848 Enken 1858 skødede den til Sønnen, Jacob Knudsen; denne døde 1888, og Enken, Kirsten Nielsdatter, overdrog 1892 Ejendommen til Sønnen, Hans Jacobsen, der 1900 solgte til sin Broder, den nuværende Ejer.

Gaardens Marker ligger samlede mod N. over jævnt Terræn. Hovedb. ligger i den s. Side af Gaardspladsen og er bygget 1879 i Grundmur med Skifertag. Avlsb. er opførte væsentligst i Bindingsværk med Straatage.

Engen ligger umiddelbart S. for Gaarden og er Natureng af middelgod Beskaffenhed. Skoven ligger c. 1 Km. NØ. for Gaarden og har Bestand af El og Gran.

Andersholm, Fraugde Sogn. Postforb. og St.: Marslev, hvortil c. 3¼ Km. Gaarden ligger c. 9 Km. fra Odense. Nuværende Ejerinde: Enkefru *Sidsel Marie Christiansen*, f. *Hansen*, som overtog Gaarden 14. Oktbr. 1906, er født i Fraugde 8. Juni 1854 og var gift med *Anders Christiansen*, født paa Ejendommen 21. Maj 1838, død 14. Oktbr. 1906.

Matr.-Nr. 10a m. fl. af Fraugde. Hartkorn 7 Tdr. 4 Skpr. Ejendomsskyld 50,000 Kr. Brandassurance for Hovedb. 6,750 Kr., for Avlsb. 16,300 Kr. Gaardens samlede Areal 64 Tdr. Ld., deraf Ager 61½, Eng 1, Have og Gaardsplads 1½. Gaarden drives af Ejerinden med Sønnen, *Rasmus Christiansen*, som Bestyrer; R. Christiansen er født paa Ejendommen 7. Oktbr. 1885. Af Agermarken drives 58½ Td. Ld. i en 8 Marksdrift med Helbrak, 1 Foderroer, 4 Kornafgrøder og 2 Græsmarker; Resten henligger i vedvarende Græs i Indhegninger. Jordens Bonitet er Lermuld paa Lerunderlag. Besætningen bestaar af 17 Malkekøer, 12 Stkr. Ungkvæg og Kalve, 2 Tyre, 5 Heste, 2 Plage og Føl samt 5 Faar. Der holdes 7 Grisesøer. Kvægbesætningen, der er af rød dansk Race, vedligeholdes hovedsagelig ved eget Tillæg.

Andersholm har tidligere hørt under det fynske Rytterdistrikt og kom efter dettes Ophævelse under Fraugdegaard. Den ældst kendte Ejer er Christian Hansen, hvis Fader formentlig har købt Gaarden til fri Ejendom i 1806, og hvis Enke, Anna Andersdatter, efter hans Død 1841 gittede sig anden Gang med Rasmus Hansen. R. Hansen blev senere Sognefoged og Dannebrogsmænd og skødede 1885 Ejendommen til sin Stedsøn, Christian Hansens Søn, *Anders Christiansen*, som døde 14. Oktbr. 1906, hvorefter Enken, den nuværende Ejerinde, overtog den.

Gaarden laa oprindelig inde i Fraugde By, men udflyttedes 1855 til sin nuværende Plads c. 1 Km. NV. for Byen. Dens Marker er samlede N. og V. om Gaarden over jævnt Terræn. Hovedb. ligger i den n. Side af Gaardspladsen og er bygget i Grundmur med Straatag. Avlsb. er opførte dels i Bindingsværk og dels i Grundmur, med Jernbjælker og Hvælvinger i Staldene og med Straa- og Cementstenstage.

Engen ligger i Byen ved Fraugde Bæk og er Overrislingseng af fortrinlig Beskaffenhed.

Lille Tornbjerg, Fraugde Sogn. Postforb. og St.: Odense, hvortil c. 5 Km. Nuværende Ejer: *Jørgen Vilhelm Jørgensen*, som købte Gaarden 5. Marts 1898, er født paa Elsesminde i Tving 29. Jan. 1869 og gift med *Kirsten Cecilie Rasmussen*, født i Hulevad i Rolfsted Sogn 18. Marts 1872.

Matr.-Nr. 2a m. fl. af Lille Tornbjerg. Hartkorn 5 Tdr. 6 Skpr. 3 Fdkr. Ejendomsskyld 39,000 Kr. Brandassurance for Hovedb. 7,925 Kr., for Avlsb. 12,575 Kr. Gaardens samlede Areal 60 Tdr. Ld., deraf Ager 50, Skov 9, Have og Gaardsplads 1. Af Agermarken drives 49¼ Td. Ld. i en 6 Marksdrift med ½ Helbrak

½ Staldfoder og Turnips, 3 Kornafgrøder og 2 Græsmarker; Resten henligger i vedvarende Græs i Indhegning. Jordens Bonitet er stærk Lerjord paa Lerunderlag. Besætningen bestaar af 14 Malkekøer, 8 Stkr. Ungkvæg og Kalve, 2 Tyre, 4 Heste, 4 Plage og Føl samt 3 Faar. Sidste Aar solgtes c. 10 Fedesvin. Kvægbesætningen, der er af rød dansk Race, vedligeholdes hovedsagelig ved eget Tillæg.

Lille Tornbjerg har tidligere hørte under det fynske Rytterdistrikt og kom efter dettes Ophævelse under Hollufgaard, hvorfra den ved Auktion 19. Decbr. 1822 købtes til fri Ejendom, formentlig af Faderen til Rasmus Pedersen, som overtog Gaarden 8. Decbr. 1834. R. Pedersens Enke, Ane, f. Hansdatter, overdrog den 31. Oktbr. 1859 til Sønnen, Peder Rasmussen, som 1898 solgte til den nuværende Ejer, hvis Hustrus Moder var Sødskendebarn af Peder Rasmussen.



Lille Tornbjerg.

Gaarden ligger meget smukt paa sin oprindelige Plads som den nordligste af de to Tornbjerggaarde. Dens Marker er samlede V. om den over jævnt Terræn med jævnt Fald mod Ø. Den anselige Hovedb. ligger i den s. Side af Gaardspladsen og er bygget 1845—46 i Bindingsværk med Straatag. Avlsb. er ligeledes væsentligst opførte i Bindingsværk med Straatage.

Skoven ligger i to Dele, dels ved den nv. og dels i v. Mark og har Bestand af Eg og Bøg med Hasselunderskov.

Longgaard, Fraugde Sogn. Postforb. og St.: Marslev, hvortil c. 5 Km. Gaarden ligger c. 13 Km. fra Odense. Nuværende Ejer: *Anton Benjamin Marius Hansen*, som købte Gaarden 1. Septbr. 1912, er født i Maale i Bjerger Herred 4. Juni 1876 og gift med *Anna Marie Nielsen*, født i Søllinge i Vinding Herred 14. Oktbr. 1877.

Matr.-Nr. 3a m. fl. af Birkum. Hartkorn 7 Tdr. 1 Skp. 2 Fdkr. 1¼ Alb. Ejendomsskyld 44,000 Kr. Brandassurance for Hovedb. 8,975 Kr., for Avlsb. 14,812 Kr. Gaardens samlede Areal 72½ Td. Ld., deraf Ager 63, Mose 3, Skov 5, Have og Gaardsplads 1½. Af Agermarken drives 62¼ Td. Ld. i en 8 Marksdrift med Helbrak, 1 Foderroefgrøde, 4 Kornafgrøder og 2 Græsmarker; Resten ligger i vedvarende Græs i Indhegning. Jordens Bonitet er paa 2 Tdr. Ld. gruset Muld paa Grusunderlag, paa Resten dyb, god Muld paa Lerunderlag. Besætningen bestaar af 16 Malkekøer, 16 Stkr. Ungkvæg og Kalve, 2 Tyre, 5 Heste samt 4 Plage og Føl. Sidste Aar solgtes c. 60 Fedesvin. Kvægbesætningen, der er af rød dansk Race, vedligeholdes hovedsagelig ved eget Tillæg.

Longgaard har tidligere hørt under det fynske Rytterdistrikt og kom efter dettes Ophævelse under Sanderumgaard. 18. Decbr. 1829 solgte den daværende Ejer

af Sanderumgaard, Kammerherre, Hofjægmester Chr. Andreas Wind, Elsemariehøj i Tving ved Birkum til den daværende Fæster, Jacob Pedersen, der ejede en mindre Gaard i Birkum By, som han bortbyttede med 20 Tdr. Ld. fra Elsemarieminde i Tving; paa dette Areal byggede han de nuværende, ældre Bygninger 1883 og solgte den 1885 ved Mageskifte med Claus Hansens Gaard i Davinde, fra hvilken Claus Hansen tog 40 Tdr. Ld. og lagde under denne Gaard her tilligemed en Huslod paa 12 Tdr. Ld. Claus Hansen døde 27. Decbr. 1910, og hans Enke, Karen Marie, f. Madsen, solgte 1912 den samlede Gaard til den nuværende Ejer, der indtil da havde ejet Nyløkkegaard i Rynkeby Sogn.

Gaarden ligger paa samme Plads, hvor den opbyggedes 1883, c. 2 Km. Ø. for Birkum By. Hovedb. ligger i den v. Side af Gaardspladsen og er bygget 1883 i Grundmur med Frontespice med 3 Fags Kvist til begge Facader og med Skifertag. Avlsb. er byggede dels i Grundmur og dels i Bindingsværk og har væsentligst Straatage.

Mosen ligger i det store Mosedrag mellem Sanderumgaard Mark og Fraugdegaard Skov c. 2 Km. NØ. for Gaarden; den er kultiveret og benyttes til Afgræsning. Skoven ligger c. 2 Km. Ø. for Gaarden og har Bestand af Bøg, Eg og Ask med Hasselunderskov.

Kjærsgaard, Fraugde Sogn. Postforb. og St.: Højby, hvortil c. 6 Km. Gaarden ligger c. 10½ Km. fra Odense. Nuværende Ejer: *Jesper Christiansen*, som overtog Gaarden 21. April 1897, er født paa Ejendommen 28. Juni 1866 og gift med *Anna Kathrine Sophie Frederikke Jørgensen*, født i Birkum 11. Jan. 1870.

Matr.-Nr. 5a m. fl. af Birkum. Hartkorn 6 Tdr. 7 Skpr. 2 Fdkr. 1¼ Alb. Ejendomsskyld 44,500 Kr. Brandassurance for Hovedb. 8,330 Kr., for Avlsb. 15,396 Kr. Gaardens samlede Areal 60 Tdr. Ld., deraf Ager 54½, Mose 3, Skov 1, Have og Gaardsplads 1½. Af Agermarken drives 52½ Td. Ld. i en 8 Marksdrift med ½ Helbrak ½ Halvbrak efter Græs, 1 Foderroer, 4 Kornafgrøder og 2 Græsmarker; Resten henligger i vedvarende Græs i Indhegning. Jordens Bonitet er paa c. 2 Tdr. Ld. moseagtig Muld paa Lerunderlag, paa Resten god, dyb Muld paa Lerunderlag. Besætningen bestaar af 14 Malkekøer, 10 Stkr. Ungkvæg og Kalve, 2 Tyre, 4 Heste, 3 Plage og Føl samt 2 Faar. Sidste Aar solgtes c. 20 Fedesvin. Kvægbesætningen, der er af rød dansk Race, vedligeholdes hovedsagelig ved eget Tillæg.

Kjærsgaard har tidligere hørt under det fynske Rytterdistrikt og kom efter dettes Ophævelse under Torpegaard. Jesper Jensen havde faaet Fæstet ved Giftermaal med Maren, f. Poulsdatter, Datter af Poul Jespersen; Jesper Jensen købte 18. Decbr. 1832 Gaarden til fri Ejendom og skødede den 15. April 1857 til sin Søn, Christian Jespersen, hvis Enke, Karen, f. Hansen, efter hans Død 1892 skødede Ejendommen til sin Søn, den nuværende Ejer.

Gaarden ligger paa sin oprindelige Plads i den s. Side af Byen og er opført i sin nuværende Skikkelse 1869—70. Dens Marker ligger i to Dele S. og V. for den over jævnt Terræn. Hovedb. ligger i den n. Side af Gaardspladsen og er bygget 1869 i Grundmur med Skifertag. Avlsb. er opførte i Bindingsværk med Straatage.

Mosen ligger i det store Mosedrag mellem Sanderumgaard Skov og Fraugde c. 2 Km. N. for Gaarden; den er indhegnet og benyttes til Afgræsning. Skoven ligger isoleret c. ½ Km. S. for Gaarden; den har Bestand af Eg og El med Hasselunderskov.

Møllegaard, Fraugde Sogn. Postforb. og St.: Højby, hvortil c. 6 Km. Tlf. 35 over Davinde Central. Gaarden ligger c. 10½ Km. fra Odense. Nuværende Ejer: Sognefoged *Hans Poulsen*, som overtog Gaarden 1. April 1895, er født paa Ejendommen 9. Juni 1868 og gift med *Anna Julie Pedersen*, født i Birkum 25. Decbr. 1872.

Matr.-Nr. 1a m. fl. af Birkum. Hartkorn 10 Tdr. 2 Alb. Ejendomsskyld 54,000 Kr. Brandassurance for Hovedb. 9,000 Kr., for Avlsb. 19,000 Kr., for et Fodermesterhus 1,750 Kr. Gaardens samlede Areal 80 Tdr. Ld., deraf Ager 73½, Eng 2, Mose 3, Have og Gaardsplads 1½. Af Agermarken drives 71 Tdr. Ld. i en 8 Marksdrift med benyttet Brak, ⅓ Staldfoder ⅔ 1aarigt Græs, 1 Foderroer, 4 Kornafgrøder og 2 Græsmarker; Resten henligger i vedvarende Græs i Indhegning. Jordens Bonitet er paa c. 6 Tdr. Ld. lettere Muld paa Grusunderlag, paa Resten god, dyb Muld paa Lerunderlag. Besætningen bestaar af 24 Malke-

køer, 17 Stkr. Ungkvæg og Kalve, 2 Tyre, 6 Heste, 4 Plage og Føl samt 2 Faar. Sidste Aar solgtes c. 50 Fedesvin. Kvægbesætningen, der er af rød dansk Race, vedligeholdes hovedsagelig ved eget Tillæg.

Møllegaard har tidligere hørt under det fynske Rytterdistrikt og kom efter dettes Ophævelse under Sanderumgaard, hvorfra den 18. Decbr. 1829 solgtes til fri Ejendom til den daværende Fæster, Hans Poulsen, hvis Enke, Anne Marie, f. Larsdatter, efter hans Død overtog Gaarden, som hun 10. Novbr. 1852 skødede til sin Søn, Poul Hansen, der døde 1894, hvorefter Enken, Karen f. Nielsen, overtog Ejendommen, som hun 1895 skødede til sin Søn, den nuværende Ejer.

Gaarden laa oprindeligt inde i Byen, men udflyttedes 1861—62 til sin nuværende Plads som den nordligste af Birkum Bygaardene. Dens Marker ligger i to Dele over jævnt Terræn. Hovedb. ligger i den s. Side af Gaardspladsen og er bygget i Grundmur med Tegltag. Avlsb. er opførte dels i Bindingsværk og dels i Grundmur.

Engen og Mosen er indhegnede og benyttes til Afgræsning.

Skovgaard, Fraugde Sogn. Postforb. og St.: Højby, hvortil c. 7 Km. Gaarden ligger c. 11½ Km. fra Odense. Nuværende Ejerinde: Enkefru Gjertrua



Skovgaard.

Marie Andersen, f. Jørgensen, som overtog Gaarden 16. Maj 1894, er født paa Torupgaard i Allerup Sogn 6. Jan. 1850 og var gift med *Hans Jørgen Andersen*, født paa Ejendommen 30. Marts 1848, død 16. Maj 1894.

Matr.-Nr. 12a m. fl. af Birkum. Hartkorn 5 Tdr. 5 Skpr. 2 Fdkr. 2¼ Alb. Ejendomsskyld 40,000 Kr. Brandassurance for Hovedb. 6,825 Kr., for Avlsb. 15,039 Kr. Gaardens samlede Areal 50 Tdr. Ld., deraf Ager 47½, Mose 1½, Have og Gaardsplads 1. Gaarden drives af Ejerinden ved hendes to Sønner, *Anders Christian Andersen* og Landbrugskandidat *Hans Martin Andersen*, fødte paa Ejendommen henholdsvis 16. Aug. 1877 og 26. April 1885. Af Agermarken drives 45½ Td. Ld. i en 7 Marksdrift uden Brak, med 1¼ Roeafgrøde ¾ Rug og Staldfoder, 3 Kornafgrøder og 2 Græsmarker; Resten henligger i vedvarende Græs i Indhegning. Jordens Bonitet er god, dyb Muld paa Lerunderlag. Besætningen bestaar af 15 Malkekøer, 16 Stkr. Ungkvæg og Kalve, 3 Tyre, 5 Heste samt 2 Plage og Føl. Sidste Aar solgtes c. 25 Fedesvin. Der holdes 6 Grisesøer. Kvægbesætningen, der er af rød dansk Race, vedligeholdes ved eget Tillæg.

Skovgaard har tidligere hørt under det fynske Rytterdistrikt og kom efter dettes Ophævelse under Torpegaard, hvorfra *Hans Christian Andersen* formentlig købte den til fri Ejendom 18. Decbr. 1832. Han skødede 22. Decbr. 1843 Gaarden til sin Søn, *Anders Hansen*, hvis Enke, *Karen Jørgensdatter*, 1872 overdrog den til Sønnen, *Hans Jørgen Andersen*, som grundlagde den senere udviklede, fortrinlige Kvægstamme, og hvis Enke, den nuværende Ejerinde, overtog Ejendommen ved hans Død.

Gaarden laa oprindelig inde i Birkum By, men udflyttedes 1878 til sin nuværende Plads c. 1½ Km. S. for Byen, hvor den ligger hyggeligt omgivet af Have og Plantninger. Dens Marker er samlede om den over jævnt Terræn med svagt Fald i N. Den anselige Hovedb. ligger i n. Side af Gaardspladsen og er bygget i Grundmur med Skifertag. Avlsb. er byggede i Bindingsværk med Straatage.

Mosen ligger c. 3½ Km. N. for Gaarden og benyttes til Slet og Afgræsning.

Af Kvægbesætningen er flere Samlinger præmierede med 1. Præmie og Ærespræmie, ligesom der sælges derfra mange Tillægsdyr til høje Priser.

Korsvejgaard, Fraugde Sogn. Postforb. og St.: Højby, hvortil c. 6 Km. Gaarden ligger c. 11 Km. fra Odense. Nuværende Ejer: *Peder Knudsen*, som overtog Gaarden 1. Maj 1894, er født paa Ejendommen 5. Oktbr. 1866 og gift med *Rasmine Eriksen*, født paa »Fredensly« i Sønder Næraa 3. Maj 1873.



Korsvejgaard.

Matr.-Nr. 9a m. fl. af Birkum. Hartkorn 6 Tdr. 2 Skpr. Ejendomsskyld 39,000 Kr. Brandassurance for Hovedb. 6,720 Kr., for Avlsb. 10,936 Kr. Gaardens samlede Areal 51 Tdr. Ld., deraf Ager 47, Mose 1½, Skov 1½, Have og Gaardsplads 1. Af Agermarken drives 45 Tdr. Ld. i en 9 Marksdrift med ⅔ Helbrak ⅓ 6rd. Byg, 1⅓ Foderroer ⅔ Staldfoder og Kartoffler, 4 Kornafgrøder og 2 Græsmarker; Resten henligger i vedvarende Græs i Indhegning. Jordens Bonitet er god, dyb Muld paa Lerunderlag. Besætningen bestaar af 14 Malkekøer, 12 Stkr. Ungkvæg og Kalve, 2 Tyre, 4 Heste, 3 Plage og Føl samt 2 Faar. Sidste Aar solgtes c. 40 Fedesvin. Kvægbesætningen, der er af rød dansk Race, vedligeholdes hovedsagelig ved eget Tillæg.

Korsvejgaard har tidligere hørt under det fynske Rytterdistrikt og kom efter dettes Ophævelse under Torpegaard, hvorfra den formentlig købtes til fri Ejendom af Anders Rasmussen i 1832. Ole Jørgensen fik Gaarden ved Giftermaal med Enken Karen Larsdatter fra Davinde og skødede den 23. Juli 1863 til sin Plejesøn, Ole Knudsen fra Sønder Næraa, efter hvem Sønnen, den nuværende Ejer, overtog den.

Gaarden laa tidligere inde i Byen, men udflyttedes 1877 til sin nuværende Plads som den østligste af Birkum Bygaardene, den ligger hyggeligt omgivet af Haven. Oprindelig var det tilhørende Areal noget mindre, men den nuværende Ejer tilkøbte i 1912 10 Tdr. Ld. Hovedb. ligger i den s. Side af Gaardspladsen og er bygget 1877 i Grundmur med Skifertag. Avlsb. er opførte dels i Bindingsværk og dels i Grundmur, væsentligst med Straatage.

Mosen ligger c. 3 Km. N. for Gaarden i den store Mosestrækning mellem Sanderungaards Skove og Fraugde, den benyttes til Tørveskær og Slet. Skoven ligger c. 1 Km. N. for Gaarden i Bestand af Bøg og Eg med Hasselunderskov.

Mettesminde, Fraugde Sogn. Postforb. og St.: Marslev, hvortil c. 6 Km. Gaarden ligger c. 12 Km. fra Odense. Nuværende Ejer: *Carl Marius Jørgensen*, som overtog Gaarden 12. Febr. 1898, er født paa Elsemarieshøj 27. Oktbr. 1873 og gift med *Mette Marie Hansen*, født paa Ejendommen 13. Marts 1877.

Matr.-Nr. 19 m. fl. af Birkum. Hartkorn 5 Tdr. 6 Skpr. 3 Fdkr. 1¼ Alb. Ejendomsskyld 37,000 Kr. Brandassurance for Hovedb. 5,725 Kr., for Avlsb. 16,200 Kr., for et Fodermesterhus 1,850 Kr. Gaardens samlede Areal 55 Tdr. Ld., deraf Ager 51, Mose 3, Have og Gaardsplads 1. Af Agermarken drives 49½ Td. Ld. i en 7 Marksdrift med ½ Halvbrak efter Græs ½ Staldfoder, 1 Foderroer, 3 Kornafgrøder og 2 Græsmarker; Resten henligger i vedvarende Græs i Ind-



Mettesminde.

hegning. Jordens Bonitet er god, dyb Muld paa Lerunderlag. Besætningen bestaar af 17 Malkekøer, 14 Stkr. Ungkvæg og Kalve, 1 Tyr, 4 Heste, 4 Plage og Føl samt 2 Faar. Sidste Aar solgtes c. 35 Fedesvin. Der holdes c. 2 Grisesøer. Kvægbesætningen, der er af rød dansk Race, vedligeholdes hovedsagelig ved eget Tillæg.

Mettesminde har tidligere hørt under det fynske Rytterdistrikt og kom efter dettes Ophævelse under Fraugdegaard, hvorfra den 21. Juni 1806 købtes til fri Ejendom af Niels Pedersen, hvis Svigersøn, Hans Hansen, overtog den efter ham. Denne skødede 5. Jan. 1874 Ejendommen til sin Søn, Mads Hansen, ved hvis Død 1883 Enken, Ane Kirstine, overtog; hun døde 1890, og Gaarden overgik til hendes to Døtre, Mette Marie og Maren Kirstine Hansen, af hvilke førstnævnte 1897 overtog den som Eneejer og derefter blev gift med den nuværende Ejer.

Gaarden ligger paa sin oprindelige Plads som den sidste af de fire Gaarde, der dannede Tving By, og af hvilke de tre andre er udflyttede. Dens Marker er samlede S., N. og Ø. om den over jævnt Terræn. Den gamle, solide Hovedb. ligger i den ø. Side af Gaardspladsen og er bygget 1834 i svært Grundmur med Straatag. Avlsb. er grundmurede og har væsentligst Straatage.

Mosen ligger i det store Mosedrag mellem Sanderungaards Mark og Fraugdegaards Skov c. 2 Km. N. for Mettesminde; den benyttes til Slet og til Tørveskær til Gaardens eget Forbrug.

Af Hestebesætningen er 2 Følhopper af Munkedalstammen præmierede og optagne i Stambog.

Pedersminde, Fraugde Sogn. Postforb. og St.: Odense, hvortil c. 7 Km. Nuværende Ejer: *Hans Jacobsen*, som overtog Gaarden 31. Decbr. 1899, er født i Fraugde 3. Juni 1863 og gift med *Anna Rasmine Dorthea Kæstel*, født paa Ejendommen 15. Novbr. 1866.

Matr.-Nr. 2a m. fl. af Neder Holluf. Hartkorn 7 Tdr. 3 Fdkr. 1¼ Alb. Ejendomsskyld 55,000 Kr. Brandassurance for Hovedb. 10,000 Kr., for Avlsb. 13,845 Kr., for en Villa ved Gaarden 10,040 Kr. Gaardens samlede Areal 61 Tdr. Ld., deraf Ager 57½, Eng 1½, Have og Gaardsplads 2. Af Agermarken drives 56½ Td. Ld. i en 8 Marksdrift med ½ Helbrak ½ Halvbrak efter Havre udlagt med italiensk Rajgræs, ¼ Foderroer ¼ Staldfoder, 4 Kornafgrøder og 2 Græsmarker; Resten henligger i vedvarende Græs i Indhegning. Jordens Bonitet er paa c. 5 Tdr. Ld. lettere Muld paa Grusunderlag, paa Resten god, dyb Muld paa



Pedersminde.

Lerunderlag. Besætningen bestaar af 17 Malkekøer, 16 Stkr. Ungkvæg og Kalve, 1 Tyr, 5 Heste samt 2 Faar. Sidste Aar solgtes 14 Fedesvin. Der holdes 2 Grisesøer. Kvægbesætningen, der er af rød dansk Race, vedligeholdes hovedsagelig ved eget Tillæg.

Pedersminde har tidligere hørt under det fynske Rytterdistrikt og kom efter dettes Ophævelse under Hollufgaard. I 1790erne var Hans Christensen Fæster af Gaarden og købte den 19. Decbr. 1822 til fri Ejendom for 1,400 Rbd. Han overdrog 1844 Gaarden til sine to Sønner, Mads og Peder Hansen, af hvilke den sidstnævnte overtog den som Eneejer ved Broderens Død 1845. 27. Juli 1868 skødede P. Hansen, der var ugift, Gaarden til sin Plejedatter, Martha Charlotte Pedersen's Mand, Lars Kæstel fra Kjøng, der stammer fra en over Tyskland indvandret engelsk Familie. L. Kæstel er Sognefoged og Lægdsmand samt Jordboniteringsformand for Fraugde Kommune fra 1880; han er dekoreret med Dannebrogsmændenes Hæderstegn. I 1884 købte han Villahaven og 1891 c. 24 Tdr. Ld. til Gaarden, som han 1899 overdrog til sin Svigersøn, den nuværende Ejer, der tidligere havde været Ejer af sin Fædrengaard i Fraugde By, som han da overdrog til sin Broder.

Pedersminde laa oprindeligt umiddelbart Ø. for sin nuværende Plads, hvor den opbyggedes 1882—84. Den ligger meget smukt omgivet af den store Have og Plantninger. Markerne er samlede mod N. over jævnt Terræn med jævnt Fald mod V. Den kønne Hovedb. ligger i den s. Side af Gaardspladsen og er bygget 1882 i Grundmur med høje Frontespicer med 2 Fags Kvist til begge Facader og med Skifertag. Avlsb. er opførte i Grundmur med Straa- og Paptage. Til Gaarden hører desuden den smukke Villa »Maja«, som ligger ved den v. Indkørselsallé; den er bygget i Grundmur og udlejes.

Engen ligger c. 1 Km. NV. for Gaarden ved Lindved Aa og er Overrislingseng af fortrinlig Beskaffenhed.

Af Kvægbesætningen, der er en gammel Stamme paa Gaarden, er tidligere flere Samlinger præmierede, ligesom flere Tillægsdyr er solgt derfra saavel til Ind- som Udland.

Langeløkke, Fraugde Sogn. Postforb. og St.: Marslev, hvortil c. 2 Km. Gaarden ligger c. 8 Km. fra Odense. Nuværende Ejer: *Poul Jørgen Rasmussen*, som overtog Gaarden 21. Marts 1894, er født paa Ejendommen 17. Novbr. 1863 og gift med *Karen Kirstine Jespersen*, født i Haarslev i Skovby Herred 13. Decbr. 1864.

Matr.-Nr. 6a m. fl. af Fraugde Kjærby. Hartkorn 5 Tdr. 7 Skpr. $\frac{3}{4}$ Alb. Ejendomsskyld 39,800 Kr. Brandassurance for Hovedb. 6,930 Kr., for Avlsb. 13,806 Kr. Gaardens samlede Areal 60 Tdr. Ld., deraf Ager 58, Skov 1, Have



Langeløkke.

og Gaardsplads 1. Af Agermarken drives 42 Tdr. Ld. i en 7 Marksdrift med Helbrak, $\frac{1}{2}$ Sukkerroer $\frac{1}{2}$ Foderroer, 3 Kornafgrøder og 2 Græsmarker; 6 Tdr. Ld. drives i Vekseldrift med Roer, Korn og Græs; Resten henligger i vedvarende Græs i Indhegninger. Jordens Bonitet er paa de 6 Tdr. Ld. tørveagtig Muld paa Lerdyndsunderlag, paa Resten god, dyb Muld paa Lerunderlag. Besætningen bestaar af 12 Malkekøer, 16 Stkr. Ungkvæg og Kalve, 2 Tyre, 4 Heste, 4 Plage og Føl samt 6 Faar. Sidste Aar solgtes c. 20 Fedesvin. Kvægbesætningen, der er af rød dansk Race, vedligeholdes hovedsagelig ved eget Tillæg.

Langeløkke har tidligere hørt under det fynske Rytterdistrikt og kom efter dettes Ophævelse under Sellebjerg i Bjerge Herred, hvorfra den solgtes til fri Ejendom 18. Juni 1811 til den daværende Fæster, Jørgen Poulsen, for 2,000 Rbd. J. Poulsen havde overtaget Fæstet efter sin Fader, Poul Jørgensen, og overdrog 15. Marts 1828 Ejendommen til Sønnen, Poul Jørgensen, der 20. Maj 1863 skødede den til sin Søstersøn, Hans Chr. Rasmussen, som døde 18. Decbr. 1893, hvorefter Enken, Ane Marie, f. Hansen, overtog den; efter hende har Sønnen, den nuværende Ejer, taget den i Arv.

Gaarden ligger hyggeligt paa sin oprindelige Plads i den v. Side af Fraugde Kjærby By og ombyggedes 1837 af Poul Jørgensen. Dens Marker ligger i to Dele V. for den over jævnt Terræn. Den hyggelige, gamle Hovedb. ligger i den n. Side af Gaardspladsen og er bygget i Bindingsværk ligesom Avlsb., alle med Straatage; den ø. Længe er flere Hundrede Aar gammel og blev ikke ombygget 1837; Kostalden er opført 1876.

Skoven ligger c. 1 Km. Ø. for Gaarden sammen med Kjærbygaards og en anden Gaards Skov og har Bestand af El, Birk og Ask.

Kallerupgaard, Fraugde Sogn. Postforb. og St.: Odense, hvortil c. 2 Km. Nuværende Ejer: *Otto Christian Scheffmann*, som købte Gaarden 1. April 1908, er født paa Marienlyst ved Vordingborg 4. Jan. 1873 og gift med *Anna Kirstine Hansen*, født i Kauslunde Mølle i Vends Herred 28. Decbr. 1883.

Matr.-Nr. 8 m. fl. af Kallerup. Hartkorn 6 Tdr. 2 Skpr. 3 Fdkr. 1½ Alb. Ejendomsskyld 38,000 Kr. Brandassurance for Hovedb. 8,400 Kr., for Avlsb. 11,200 Kr. Gaardens samlede Areal 60 Tdr. Ld., deraf Ager 58½, Have og Gaardsplads 1½. Agermarken drives i en 7 Marksdrift med $\frac{2}{3}$ Helbrak $\frac{1}{3}$ benyttet Brak (Staldfoder), $\frac{1}{2}$ Foderroeafgrøde $\frac{1}{2}$ Blandsæd, 3 Kornafgrøder og 2 Græsmarker; i Driften benyttes 8 Tdr. Ld. til Frøavl af Hundegræs. Jordens Bonitet er god, dyb Muld paa Lerunderlag. Besætningen bestaar af 12 Malkekøer, 8 Stkr. Ungkvæg og Kalve, 1 Tyr, 5 Heste samt 3 Plage og Føl. Sidste Aar solgtes c. 20 Fedesvin. Der holdes 5 Grisesøer. Kvægbesætningen, der er af rød dansk Race, vedligeholdes hovedsagelig ved eget Tillæg.



Kallerupgaard.

Kallerupgaard har tidligere hørt under det fynske Rytterdistrikt, der ophævedes af Kong Frederik d. 5. og paa begyndte Auktionen over de Fæstegaarde, der hørte direkte under Rytterdistriktet, 14. Novbr. 1764 paa Odense Slot.

Gaarden har en meget hyggelig Beliggenhed med de kønne, velholdte Bindingsværksbygninger omgivne af Haven. Dens Marker er samlede om den i en stor Firkant over jævnt Terræn med svagt Fald mod NV. og SØ. Hovedb. ligger i den n. Side af Gaardspladsen og er bygget i Bindingsværk med Straatag ligesom Avlsb.; S. for den egentlige Gaardplan ligger et grundmuret Motorhus med Tag af Pandeplader.

Nytoftegaard, Fraugde Sogn. Postforb. og St.: Marslev, hvortil c. 6 Km. Gaarden ligger c. 7 Km. fra Odense. Nuværende Ejer: *Rasmus Jacobsen*, som overtog Gaarden 1. April 1885, er født i Over Holluf 3. Juni 1849 og gift med *Sidsel Marie Rasmussen*, født i Hjallesø Torp 31. Marts 1863.

Matr.-Nr. 8a m. fl. af Over Holluf. Hartkorn 6 Tdr. 2 Skpr. 2 Fdkr. $\frac{3}{4}$ Alb. Ejendomsskyld 39,000 Kr. Brandassurance for Hovedb. 8,000 Kr., for Avlsb. 14,300 Kr. Gaardens samlede Areal 50 Tdr. Ld., deraf Ager 49, Have og Gaardsplads 1. Af Agermarken drives 47½ Td. Ld. i en 7 Marksdrift med $\frac{1}{2}$ Helbrak $\frac{1}{2}$ Halvbrak efter Græs, $\frac{3}{4}$ Foderroeafgrøde $\frac{1}{4}$ Staldfoder, 3 Kornafgrøder og 2 Græsmarker; Resten henligger i vedvarende Græs i Indhegning. Jordens Bonitet er paa c. 10 Tdr. Ld. god, dyb Muld paa Lerunderlag, paa Resten Ler- muld paa Lerunderlag. Besætningen bestaar af 14 Malkekøer, 12 Stkr. Ungkvæg og Kalve, 2 Tyre, 4 Heste, 4 Plage og Føl samt 2 Faar. Sidste Aar solgtes c. 10 Fedesvin. Der holdes 4 Grisesøer. Kvægbesætningen, der er af rød dansk Race, vedligeholdes hovedsagelig ved eget Tillæg.

Nytoftegaard har tidligere hørt under det fynske Rytterdistrikt og kom efter dettes Ophævelse under Fraugdegaard, hvorfra den formentlig købtes til fri Ejendom 1806 af Lars Knudsen, hvis Svigersøn, Niels Knudsen fra Allerup Skovgaard, fik Gaarden ved hans Død. Efter ham overtog hans Datter, Ane Marie Larsdatter, der forblev ugift og testamenterede Gaarden til sin Søsterdatter, som blev gift med den nuværende Ejer.

Gaarden laa oprindeligt midt i Over Holluf By, men flyttedes 1829 til sin nuværende Plads; den nedbrændte 1857, men opførtes derefter paa samme Plads i sin nuværende Skikkelse. Markerne er samlede NV. for Gaarden over let bølgeformet Terræn med Fald mod N. og S. Hovedb. ligger i den s. Side af Gaardspladsen og er bygget 1857 i Grundmur med Tegtag. Avlsb. er opførte i Bindingsværk med Straatag.

Fraugde Præstegaard, Fraugde Sogn. Postforb. og St.: Marslev, hvortil c. 3¼ Km. Tlf. 57 over Davinde Central. Gaarden ligger c. 8 Km. fra Odense. Nuværende Beneficiarius: Pastor *Axel Jens Peter Holbech Gjerulff*, som overtog Embedet 30. Juni 1909, er født i København 16. Novbr. 1872 og gift med *Helga Lund*, født paa Frederiksberg 13. Novbr. 1879.

Matr.-Nr. 1a m. fl. af Fraugde. Hartkorn 6 Tdr. 2 Skpr. 2 Alb. Ejendoms-skyld 40,000 Kr. Brandassurance for Hovedb. 13,545 Kr., for Avlsb. 18,382 Kr. Gaardens samlede Areal 48 Tdr. Ld., deraf Ager 44, Eng 2½, Mose ½, Have og Gaardsplads 1. Gaarden er bortforpagtet til *Hans Christian Olesen*, født i Eldrup ved Horsens 29. Juni 1871 og gift med *Kirsten Hansen*, født i Vedtofte Møllegaard i Baag Herred 4. Oktbr. 1868; Forpagtningen er 14aarig og tiltraadtes 1903. Af Agermarken drives 40 Tdr. Ld. i en 8 Marksdrift med Halvbrak efter ½ Staldfoder ½ Turnips, 1 Foderroefagrøde, 4 Kornafgrøder og 2 Græsmarker; ¾ Td. Ld. drives i Vekseldrift med Kartoffler, Lucerne, Turnips og Staldfoder; Resten henligger i vedvarende Græs i Indhegning. Jordens Bonitet er paa c. 4 Tdr. Ld. Sandmuld paa Grusunderlag, paa Resten lettere Muld paa blandet Underlag af Ler og Grus. Besætningen bestaar af 15 Malkekøer, 6 Stkr. Ungkvæg og Kalve, 2 Tyre, 4 Heste samt 2 Plage og Føl. Sidste Aar solgtes c. 10 Fedesvin. Der holdes 5 Grisesøer. Kvægbesætningen, der er af rød dansk Race, vedligeholdes hovedsagelig ved eget Tillæg.

Fraugde Præstegaard laa oprindeligt inde i Fraugde By, men udflyttedes 1903 efter Brand til sin nuværende Plads c. 200 M. V. for Byen. Dens Marker er samlede V. om den over jævnt Terræn med jævnt Fald mod S. ned mod Bækken.

Hovedb. ligger i den s. Side af Gaardspladsen og er bygget i Grundmur med to ulige store Frontspicer; den bærer Skifertag. Avlsb. er opførte i Grundmur med Paptage.

Engen ligger i den s. Mark ved Fraugde Bæk og er Natureng af fortrinlig Beskaffenhed.

Bjerge Herred.



Munkegaard, Viby Sogn. Postforb.: Kerteminde, hvortil c. 9 Km., og St.: Dalby, hvortil c. 4 Km. Gaarden hører under *Hverringe* Gods. Nuværende Fæster: *Christen Pedersen*, som overtog Fæstet 1862, er født paa Ejendommen 29. Juli 1830 og gift med *Maren Madsen*, født i Maale 6. Oktbr. 1840.

Matr.Nr. 8 m. fl. af Hverringe Udjord. Hartkorn 6 Tdr. 4 Skpr. 3 Fdkr. Ejendomsskyld 40,000 Kr. Brandassurance for Hovedb. og Avlsb. c. 14,000 Kr. Gaardens samlede Areal 71 Tdr. Ld., deraf Ager 67, Strand- og Græsningsjord 3, Have og Gaardsplads 1. Gaarden drives ved Bestyrer *Jørgen Jørgensen*. Agermarken drives i en 8 Marksdrift med Helbrak efter Grønjordshavre, Hvede, Byg, Roer, Udlægshavre og 2aars Græs. Jordens Bonitet er Lermuld paa Lerunderlag. Besætningen bestaar af 8 Malkekøer, 10 Stkr. Ungkvæg og Kalve,

1 Tyr, 5 Heste samt 3 Faar. Sidste Aar solgtes c. 30 Fedesvin. Kvægbesætningen, der er af rød dansk Race, vedligeholdes hovedsagelig ved eget Tillæg.

Munkegaards nuværende Fæster overtog den efter sin Fader, Peder Jensen.

Gaarden ligger c. 1 Km. NØ. for Viby Kirke inde mellem Bakkerne; dens Jord er samlet hovedsagelig Ø. for den. Bygningerne er alle temmelig gamle og er opførte af Bindingsværk med Straatage; de fleste af Væggene er Risvægge, klinet op med Ler.

Paa Gaardens Jord og Egnen omkring denne findes adskillige Begravelser, som dog ikke er fredede.

Maale Skovgaard, Viby Sogn. Postforb. og St.: Kerteminde, hvortil c. 7 Km. Gaarden hører under *Hverringe* Gods. Nuværende Fæster: *Anders Jensen*, som overtog Fæstet i Foraaret 1902, er født i Maale 24. Aug. 1852 og gift med *Sine Jensen*, født paa Ejendommen 9. Juni 1854.



Maale Skovgaard.

Matr.-Nr. 18 m. fl. af *Hverringe* Udjord. Hartkorn 5 Tdr. 5 Skpr. Ejendoms-skyld 36,000 Kr. Brandassurance for Hovedb. og Avlsb. c. 18,000 Kr. Gaardens samlede Areal 60 Tdr. Ld., deraf Ager 44½, Strand og Græsningsjord 14, Have og Gaardsplads 1½. Agermarken drives i en 8 Marksdrift med Helbrak efter Grønlandsbyg, Rug, Byg, Roer, Udlægshavre og 2aars Græs. Jordens Bonitet er Lermuld paa Lerunderlag. Besætningen bestaar af 10 Malkekøer, 10 Stkr. Ungkvæg og Kalve, 1 Tyr, 4 Heste, 2 Plage og Føl samt 2 Faar. Sidste Aar solgtes 12 Fedesvin. Kvægbesætningen, der er af rød dansk Race, vedligeholdes hovedsagelig ved eget Tillæg.

Maale Skovgaards nuværende Fæster overtog Gaarden efter Svigerfaderen, Jens Danielsen, som i Midten af 1840'erne havde overtaget Fæstet, der hører under Stamhuset *Hverringe*.

Gaarden ligger i den nv. Side af Maale By, og dens Jord ligger paa tre Steder. Hovedb., der ligger i Vestsiden af Gaardspladsen, er opført 1869 i Bindingsværk; af Avlsb. er Laden bygget 1897 i Kampestenmur og Sidelængerne, der er af noget ældre Dato, i Bindingsværk; Bygningerne har alle Straatage.

Fra Gaarden er der meget smuk Udsigt over Store Bælt mod Sjællands Kyst.

Lillevang, Viby Sogn. Postforb. og St.: Kerteminde, hvortil c. 7 Km. Gaarden hører under *Hverringe* Gods. Nuværende Fæster: Enkefru *Karen Madsen*, som overtog Gaarden i Efteraaret 1906, er født i Viby 8. Decbr. 1835 og var gift med *Lars Madsen*, født paa Ejendommen 14. Febr. 1833.

Matr.-Nr. 12 m. fl. af *Hverringe* Udjord. Hartkorn 5 Tdr. 3 Skpr. 1 Alb. Ejendomsskyld 36,000 Kr. Brandassurance for Hovedb. og Avlsb. 20,300 Kr. Gaardens samlede Areal 56 Tdr. Ld., deraf Ager 43, Eng 11, Skov 1, Have og

Gaardsplads 1. Gaarden drives af *Hans Marius Hansen*. Agermarken drives i en 8 Marksdrift med Roer efter Grønjordshavre, Byg, benyttet Brak, Rug, Udlægsbyg og 2aars Græs. Jordens Bonitet er Lermuld paa Lerunderlag. Besætningen bestaar af 12 Malkekøer, 12 Stkr. Ungkvæg og Kalve, 1 Tyr, 4 Heste, 2 Plage og Føl samt 2 Faar. Sidste Aar solgtes c. 15 Fedesvin. Kvægbesætningen, der er af rød dansk Race, vedligeholdes hovedsagelig ved eget Tillæg.



Lillevang.

Den nuværende Fæsterindes afdøde Mand fik Fæstet 1861 efter sin Fader, Mads Larsen, som havde været Fæster i adskillige Aar. Gaarden hører under Stamhuset Hverringe.

Den ligger i den nv. Side af Maale By og er i sin nuværende Skikkelse opført af Lars Madsen. Den tilhørende Jord ligger paa tre Steder, væsentlig mod N. og V. Hovedb. ligger i den s. Side af Gaardspladsen og er opført i Grundmur, medens alle Avlsb. er byggede i Bindingsværk.

Fra Gaarden er der en smuk Udsigt over Store Bælt mod Sjællands Kyst.

Lars Møllers Gaard i Viby, Viby Sogn. Postforb.: Kerteminde, hvortil c. 7 Km., og St.: Mesinge, hvortil c. 3 Km. Tlf. 41 over Dalby Central. Nuværende Ejer: *Lars Møller*, som overtog Gaarden 1. Novbr. 1904, er født i Viby Mølle 12. Septbr. 1857 og gift med *Gjertrud Marie Poulsen*, født i Viby 28. Septbr. 1856.

Matr.-Nr. 5a m. fl. af Viby. Hartkorn 7 Tdr. 5 Skpr. 3 Fdkr. $\frac{1}{4}$ Alb. Ejendomsskyld 42,500 Kr. Brandassurance for Hovedb. 6,000 Kr., for Avlsb. 17,000 Kr. Gaardens samlede Areal 65 Tdr. Ld., deraf Ager 62, Veje m. m. 2, Have og Gaardsplads 1. Agermarken drives i en 6 Marksdrift med Byg efter Grønjordshavre, Turnipsfrø, Roer, Udlægsbyg og 1aars Græs. Jordens Bonitet er Lermuld paa Lerunderlag. Besætningen bestaar af 12 Malkekøer, 12 Stkr. Ungkvæg og Kalve, 1 Tyr, 6 Heste, 6 Plage og Føl samt 1 Faar. Sidste Aar solgtes c. 50 Fedesvin. Kvægbesætningen, der er af rød dansk Race, vedligeholdes hovedsagelig ved eget Tillæg.

Den nuværende Ejer købte Gaarden af sin Niece, Klara Poulsen, som havde arvet den i 1903 efter sin Fader, Lars Poulsen; denne havde i sin Tid købt Gaarden til fri Ejendom fra Stamhuset Hverringe efter at have overtaget den efter Svigerforældrene, som i en Aarrække havde været Fæstere i den. Da L. Poulsen havde købt Gaarden her, købte han tillige en Nabogaard, som han i Følge kgl. Bevilling lagde sammen med den; der er dog senere solgt adskillige Tdr. Ld. fra.

Gaarden ligger inde i Viby By. Dens Jord ligger med 23 Tdr. Ld. ved Viby Skov ved Stranden og med Resten samlet ved Gaarden. Bygningerne er alle opførte i Bindingsværk med Straatage.

Ejeren driver en temmelig betydelig Frøavl.

Viby Præstegaard, Viby Sogn. Postforb.: Kerteminde, hvortil c. 7 Km., og St.: Dalby, hvortil c. 3 Km. Nuværende Beneficiarius: Pastor *Palle Møller Lunøe*, som overtog Embedet 1. April 1898, er født i Grenaa 10. Decbr. 1848 og gift med *Helene Ambrosia Elmquist*, født i Aarhus 8. Decbr. 1852.

Matr.-Nr. 1a m. fl. af Viby. Hartkorn 8 Tdr. 2 Skpr. 2 Fdkr. 2¼ Alb. Ejendomsskyld 45,000 Kr. Brandassurance for Hovedb. 10,100 Kr., for Avlsb. 7,600 Kr. Gaardens samlede Areal 60 Tdr. Ld., deraf Ager 56, Eng 1, Veje m. m. 1, Have og Gaardsplads 2. Jorden er bortforpagtet til Gaardejer *Peter Poulsen* fra Kastelsgaard. Agermarken drives i en 9 Marksdrift med Hvede efter Helbrak, Byg, Byg, Roer, Byg, Udlægshavre og 2aars Græs. Jordens Bonitet er Lermuld paa Lerunderlag. Besætningen bestaar af 12 Malkekøer, 10 Stkr. Ungkvæg og Kalve, 1 Tyr, 4 Heste, 4 Plage og Føl samt 3 Faar. Sidste Aar solgtes c. 15 Fedesvin. Kvægbesætningen, der er af rød dansk Race, vedligeholdes hovedsagelig ved eget Tillæg.

Viby Præstegaard ligger umiddelbart ved Kirken og omgives af den store Have. Dens Jord er samlet ved den over jævnt og godt Terræn. Hovedb. ligger i den ø. Side af Gaardspladsen og er bygget 1848 i Grundmur med Tegltag. Avlsb. er alle opførte i Bindingsværk med Straatage.

Den nuværende Forpagter har 1901 overtaget Forpagtningen efter sin Fader, Poul Larsen, som 1879 havde overtaget den efter Pastor Fischer, der i c. 25 Aar selv drev Gaarden.

Borgetgaard, Mesinge Sogn. Postforb. og St.: Mesinge, hvortil c. 1 Km. Gaarden ligger c. 8 Km. fra Kerteminde. Nuværende Ejer: *Poul Nielsen*, som



Borgetgaard.

overtog Gaarden i Juli 1912, er født paa Langø 30. April 1866 og gift med *Ingeborg Knudsen*, født paa Ejendommen 11. Aug. 1874.

Matr.-Nr. 4a m. fl. af Mesinge. Hartkorn 5 Tdr. 1 Skp. 3 Fdkr. 1¼ Alb. Ejendomsskyld 35,000 Kr. Brandassurance for Hovedb. 6,240 Kr., for Avlsb. 12,520 Kr. Gaardens samlede Areal 59 Tdr. Ld., deraf Ager 45½, Eng 12, Have og Gaardsplads 1½. Agermarken drives i en 7 Marksdrift med Byg efter Grønjordshavre, Rug eller Hvede, Roer, Byg med Udlæg og 1aars Græs. Jordens Bonitet er Lermuld paa Lerunderlag. Besætningen bestaar af 17 Malkekøer.

17 Stkr. Ungkvæg og Kalve, 1 Tyr, 6 Heste, 4 Plage og Føl samt 2 Faar. Sidste Aar solgtes c. 30 Fedesvin. Kvægbesætningen, der er af rød dansk Race, vedligeholdes hovedsagelig ved eget Tillæg.

Borsetgaard's nuværende Ejer overtog Gaarden efter sin Svigerfader, Niels Knudsen, som 16. Decbr. 1872 købte den fra Stamhuset Hverringe for 10,200 Rbd. efter at have været Fæster af den siden 1862. Fæstet havde han overtaget efter sin Fader.

Gaarden ligger i den n. Side af Mesinge By. Af dens Jord ligger 32 Tdr. Ld. ved Gaarden, medens Resten ligger noget spredt. Hovedb. ligger i den n. Side af Gaardspladsen og er bygget 1881 i Grundmur med Cementstenstag. Avlsb. er opførte nogle Aar tidligere end Hovedb. i Bindingsværk med Straatage. I 1908 installeredes elektrisk Lys og Kraft paa Ejendommen, ligesom de fleste moderne Avlsmaskiner er i Brug der.

Enggaard, Mesinge Sogn. Postforb. og St.: Mesinge, hvortil c. 2 Km. Gaarden ligger c. 8 Km. fra Kerteminde. Nuværende Ejer: *Anders Jensen*, som overtog Gaarden i Foraaret 1884, er født paa Ejendommen 18. Maj 1855 og gift med *Hansine Hansen*, født i Mesinge 3. Aug. 1856.



Enggaard.

Matr.-Nr. 11 m. fl. af Midskov. Hartkorn 7 Tdr. 3 Skpr. 2½ Alb. Ejendomsskyld 40,000 Kr. Brandassurance for Hovedb. 5,225 Kr., for Avlsb. 10,725 Kr. Gaardens samlede Areal 65 Tdr. Ld., deraf Ager 57, Eng 7, Have og Gaardsplads 1. Agermarken drives i en 7 Marksdrift med Rodfrugt efter Helbrak og Grønjordshavre, Byg, Rug, Udlægshavre og 2aars Græs. Jordens Bonitet er Ler-muld paa Lerunderlag. Besætningen bestaar af 14 Malkekøer, 10 Stkr. Ungkvæg og Kalve, 2 Tyre, 5 Heste, 3 Plage og Føl samt 6 Faar. Sidste Aar solgtes c. 10 Fedesvin. Kvægbesætningen, der er af rød dansk Race, vedligeholdes hovedsagelig ved eget Tillæg.

Enggaard's nuværende Ejer overtog Gaarden efter sin Moder, Maren, f. Andersdatter, Enke efter Jens Andersen, der var død 1879, og som 17. Decbr. 1872 havde købt Gaarden til fri Ejendom fra Stamhuset Hverringe for 15,000 Rbd. Han havde overtaget Fæstet først i 1840erne efter Faderen, Anders Poulsen, der var født paa Mosegaard i Dalby, og som havde overtaget det efter sin Svigerfader.

Gaarden ligger smukt omgivet af Have og Plantning inde i Midskov By, og dens Jord er væsentlig samlet ved den. Hovedb. ligger i den n. Side af Gaardspladsen og er bygget i Bindingsværk med Straatag. Af Avlsb. er Laden bygget 1889 i Grundmur; de øvrige Avlsb. i Bindingsværk; Bygningerne har alle Straatage.

Fra Gaarden er der en smuk Udsigt over Odense Fjord mod Odense By og Munkebo Bakke.

Baade Kvæg- og Hestebesætningen har faaet tildelt adskillige Præmier ved Dyrskuerne.

Rudolf Larsens Gaard i Mesinge, Mesinge Sogn. Postforb. og St.: Mesinge, hvortil c. $\frac{1}{4}$ Km. Tlf. 54 over Dalby Central. Gaarden ligger c. 7 Km. fra Kerteminde. Nuværende Ejer: *Rudolf Larsen*, som overtog Gaarden 1. April 1913, er født i Dalby 31. Marts 1867 og gift med *Ingeborg Kragh*, født i Mesinge 18. Decbr. 1878.

Matr.-Nr. 7a m. fl. af Mesinge. Hartkorn 10 Tdr. 2 Fdkr. $1\frac{1}{2}$ Alb. Ejendoms-skyld 61,000 Kr. Brandassurance for Hovedb. og Avlsb. c. 16,000 Kr. Gaardens samlede Areal 85 Tdr. Ld., deraf Ager 82, Eng 2, Have og Gaardsplads 1. Agermarken drives skiftevis med Vintersæd, Rodfrugt, Vaarsæd og Græs. Jordens Bonitet er Lermuld paa Lerunderlag. Besætningen bestaar af 9 Malkekøer, 6 Heste, 2 Plage og Føl samt 1 Faar. Sidste Aar solgtes c. 30 Fedesvin. Kvægbesætningen, der er af rød dansk Race, vedligeholdes hovedsagelig ved Indkøb.

Den nuværende Ejer købte Gaarden af Instrumentmager P. Mortensen, som 24. Aug. 1890 havde overtaget den efter sin Hustrus Plejefader, Jens Rasmussen, der formentlig har købt den til fri Ejendom fra Stamhuset Hverringe.

Gaarden ligger i den s. Side af Mesinge By og er opført i Bindingsværk med Straatage. Dens Jord ligger noget spredt, men er iøvrigt af jævn og god Beskaffenhed.

Bukkærgaard, Mesinge Sogn. Postforb. og St.: Mesinge, hvortil c. 1 Km. Tlf. 63 over Dalby Central. Gaarden ligger c. 8 Km. fra Kerteminde. Nuværende



Bukkærgaard.

Ejer: *Knud Theodor Knudsen*, som overtog Gaarden 1. Septbr. 1904, er født i Mesinge 7. Febr. 1876 og gift med *Marie Hermansen*, født i Mesinge 1. Marts 1885.

Matr.-Nr. 13a m. fl. af Midskov. Hartkorn 6 Tdr. 2 Fdkr. $2\frac{1}{4}$ Alb. Ejendoms-skyld 36,000 Kr. Brandassurance for Hovedb. og Avlsb. 15,600 Kr. Gaardens samlede Areal 60 Tdr. Ld., deraf Ager $52\frac{1}{2}$, Eng 5, Mose $\frac{1}{2}$, Have og Gaardsplads 2. Agermarken drives i en 7 Marksdrift med Rug og Hvede efter Helbrak, Byg, Roer, Udlægshavre og 2aars Græs. Jordens Bonitet er Lermuld paa Lerunderlag. Besætningen bestaar af 14 Malkekøer, 14 Stkr. Ungkvæ og Kalve, 2 Tyre, 5 Heste, 4 Plage og Føl samt 8 Faar. Sidste Aar solgtes c. 30 Fedesvin. Kvægbesætningen, der er af rød dansk Race, vedligeholdes hovedsagelig ved eget Tillæg.

Bukkærgaard's nuværende Ejer købte Gaarden af Markus Thomsen, som kort Tid i Forvejen havde overtaget den efter sin Fader, Thomas Larsen, der formentlig har købt den til fri Ejendom fra Stamhuset Hverringe. Han overtog Fæstet ved Giftermaal med Enken efter den foregaaende Fæster, Markus Benedixsen.

Gaarden ligger frit og smukt paa sin Mark imellem Mesinge og Midskov. Terrænet over den tilhørende Jord, der ligger samlet rundt om den, er jævnt. Bygningerne er alle opførte af Bindingsværk med Straatage og er solide og velholdte. Fra Gaarden er der en smuk Udsigt over Odense Fjord mod Odense By.

Af Hestebesætningen har en Hingst 2 Gange faaet tildelt 2. Klasses Holdepenge.

Stauerhøjgaard, Mesinge Sogn. Postforb. og St.: Mesinge, hvortil c. 1 Km. Tlf. 59 over Dalby Central. Gaarden ligger c. 8 Km. fra Kerteminde. Nuværende Ejer: *Thorvald Johannes Thomsen*, som overtog Gaarden i Juli 1906, er født paa Ejendommen 12. Marts 1879 og gift med *Anna Elisabeth Mary Nielsen*, født i Odense 22. Decbr. 1883.

Matr.-Nr. 14 m. fl. af Midskov. Hartkorn 7 Tdr. 1 Skp. 1 Fdkr. 1½ Alb. Ejendomsskyld 40,000 Kr. Brandassurance for Hovedb. og Avlsb. 15,000 Kr. Gaardens samlede Areal 79 Tdr. Ld., deraf Ager 67, Eng 10, Have og Gaardsplads 2. Agermarken drives udelukkende med Frøavl og Vaarsæd uden Græsmarker. Jordens Bonitet er Lermuld paa Lerunderlag. Besætningen bestaar af 6 Heste samt 5 Plage og Føl. Gaarden drives uden Kvægbesætning, idet Afgrøden sælges, og der indkøbes Gødning.



Stauerhøjgaard.

Stauerhøjgaard's nuværende Ejer købte Gaarden til fri Ejendom fra Stamhuset Hverringe for 40,000 Kr. Fæstet havde han overtaget efter sin Fader, som fik det i Slutningen af 1830erne.

Gaarden ligger c. 1 Km. V. for Mesinge By og er bygget af Bindingsværk med Straatag og antages at være mindst hundrede Aar gammel. Af dens Jord ligger c. 18 Tdr. Ld. ved »Gabet«, medens Resten er samlet ved Gaarden. Navnet stammer fra er Høj, kaldet Stauerhøj, som ligger paa Naboens Mark, umiddelbart V. for Gaarden.

Udsigten fra Gaarden er meget smuk, over Odense Fjord mod Munkebo Bakke og til Odense By.

Midskovgaard, Mesinge Sogn. Postforb. og St.: Mesinge, hvortil c. 2 Km. Gaarden ligger c. 9 Km. fra Kerteminde. Nuværende Ejer: *Anders Andersen*, som overtog Gaarden i Jan. 1907, er født paa Ejendommen 19. April 1859 og gift med *Ane Knudsen*, født i Mesinge 2. Aug. 1865.

Matr.-Nr. 15a m. fl. af Midskov. Hartkorn 8 Tdr. 5 Skpr. 1 Fdkr. ¼ Alb. Ejendomsskyld 48,000 Kr. Brandassurance for Hovedb. 7,680 Kr., for Avlsb. 17,550 Kr. Gaardens samlede Areal 102 Tdr. Ld., deraf Ager 87, Eng 12, Mose ½, Skov ½, Græsningsjord 1, Have og Gaardsplads 1. Af Agermarken drives 52 Tdr. Ld. i en 7 Marksdrift med Byg efter Rodfrugt og Byg, Roer, Byg med Udlæg og 2aars Græs; Resten drives med Helbrak efter Grønjordshavre, Rug, Byg, Udlægshavre og 1aars Græs. Jordens Bonitet er Sand- og Lermuld paa Grus- og Lerunderlag. Besætningen bestaar af 18 Malkekøer, 18 Stkr. Ungkvæg og Kalve, 1 Tyr, 7 Heste, 4 Plage og Føl samt 4 Faar. Sidste Aar solgtes c. 30 Fedesvin. Kvægbesætningen, der er af rød dansk Race, vedligeholdes hovedsagelig ved eget Tillæg.

Midskovgaard's nuværende Ejer købte 1907 Gaarden til fri Ejendom fra Baroniet Schelenborg. Han havde i Juni 1887 overtaget Fæstet efter sin Fader, Poul Andersen, som 20. Novbr. 1854 overtog det efter Moderen, Gjertrud, f. Pedersdatter, Enke efter Anders Poulsen.

Gaarden ligger i den nØ. Side af Midskov By. Af dens Jord ligger 35 Tdr. Ld. ved »Gabet«, medens Resten er samlet ved Gaarden. Hovedb. ligger i den v. Side af Gaardspladsen og er bygget 1867 i Grundmur. Af Avlsb. er Svinestalden, der ligger N. for den egentlige Gaardplan, grundmuret og opført 1904, medens de øvrige er byggede i 1860erne af Bindingsværk; Bygningerne har alle Straatage.

Paa Gaardens Jord ude ved »Gabet« ligger et Batteri, som stammer fra den Tid, da Spanierne var her i Landet.

Af Hestebesætningen er en Hoppe præmieret, medens tidligere flere Hopper er blevne præmierede. Af Kvægbesætningen er en Samling Køer ligeledes præmieret.

Eskelund, Mesinge Sogn. Postforb. og St.: Mesinge, hvortil c. ½ Km. Gaarden ligger c. 7 Km. fra Kerteminde. Nuværende Ejer: *Hans Peter Hansen*, som overtog Gaarden 16. Jan. 1896, er født paa Ejendommen 7. Jan. 1867 og gift med *Sofie Larsen*, født i Midskov 19. Septbr. 1871.

Matr.-Nr. 26a m. fl. af Mesinge. Hartkorn 5 Tdr. 7 Skpr. 3 Fdkr. 1¼ Alb.



Eskelund.

Ejendomsskyld 48,000 Kr. Brandassurance for Hovedb. 8,360 Kr., for Avlsb. 11,687 Kr. Gaardens samlede Areal 67 Tdr. Ld., deraf Ager 61½, Eng 2, Mose 2, Have og Gaardsplads 1½. Agermarken drives i en 8 Marksdrift med Helbrak efter Grønjordshavre, Hvede, Byg, Roer, Byg, Udlægshavre og 1aars Græs. Jordens Bonitet er Lermuld paa Lerunderlag. Besætningen bestaar af 12 Malkekøer, 9 Stkr. Ungkvæg og Kalve, 1 Tyr, 5 Heste, 3 Plage og Føl samt 5 Faar. Sidste Aar solgtes 8 Fedesvin og c. 120 Smaagrise. Kvægbesætningen, der er af rød dansk Race, vedligeholdes hovedsagelig ved eget Tillæg.

Eskelund's nuværende Ejer overtog Gaarden efter sin Moder, Ane, f. Larsen, Enke efter Hans Hansen, som 1852 havde købt den af en Præst fra Langeland, der var Svigersøn af Ejeren paa Brolykke, som han med Gods havde faaet efter sin Svigerfader. Hans Hansen havde overtaget Gaarden i Fæste 1851 efter sin Svigerfader, Lars Jensen, der var født paa Gaarden og havde overtaget Fæstet efter sin Fader.

Gaarden ligger inde i Mesinge By og er bygget i Tiden 1861—66. Hovedb. ligger i den s. Side af Gaardspladsen og er grundmuret med Tegtag. Af Avlsb. er Laden bygget i Grundmur, de øvrige Længer i Bindingsværk, alle med Straatage. I 1897 installeredes Petroleumsmotor paa Ejendommen, og 1908 indlagdes elektrisk Lys og Kraft; iøvrigt er alle Nutidsmaskiner i Brug der.

Oprindelig var Tilliggendet c. 40 Tdr. Ld. større, men dette Areal frasolgtes i 1860erne til Stenagergaard.

Til Gaarden hører et Teglværk, der især i tidligere Tid var en betydelig Indtægtskilde for Ejeren.

Christiansminde, Mesinge Sogn. Postforb. og St.: Mesinge, hvortil c. 2 Km. Gaarden ligger c. 9 Km. fra Kerteminde. Nuværende Ejerinde: Enkefru *Gjertrud Madsen*, f. *Hansen*, som overtog Gaarden i April 1912, er født i Ellerup 7. April 1854 og var gift med *Carl Chr. Madsen*, født paa Sofiendal i Stubberup Sogn.

Matr.-Nr. 16a m. fl. af Midskov. Hartkorn 4 Tdr. 3 Skpr. 3 Fdkr. $\frac{3}{4}$ Alb. Ejendomsskyld 35,000 Kr. Brandassurance for Hovedb. og Avlsb. 27,500 Kr. Gaardens samlede Areal $56\frac{1}{2}$ Td. Ld., deraf Ager $54\frac{1}{2}$, Have og Gaardsplads 2. Agermarken drives i en 8 Marksdrift med Frøavl eller Byg efter Grønjordshavre, Rug, Byg, Roer, Udlægsbyg og 2aars Græs. Jordens Bonitet er Sandmuld paa Grusunderlag. Besætningen bestaar af 18 Malkekøer, 15 Stkr. Ungkvæg og Kalve, 1 Tyr, 6 Heste, 3 Plage og Føl samt 3 Faar. Sidste Aar solgtes c. 20 Fedesvin. Kvægbesætningen, der er af rød dansk Race, vedligeholdes hovedsagelig ved eget Tillæg.



Christiansminde.

Den nuværende Ejerindes afdøde Mand købte Gaarden til fri Ejendom 1. Decbr. 1906 fra Baroniet Schelenborg for 25,500 Kr. efter at have været Fæster af den siden 1884. Fæstet havde han overtaget efter Niels Andersen.

Gaarden ligger i den v. Side af Midskov By og er bygget dels i Bindingsværk og dels i Kampestensmur med Straatage. Bygningerne er alle af ældre Dato, men har gennemgaaet en grundig Restauration siden 1884 og fremtræder nu i en solid og velholdt Skikkelse. I 1909 installeredes Petroleumsmotor, ligesom alle Nutidsmaskiner er i Brug. Bygningerne forsynes med Vand fra eget Vandværk, som drives ved Petroleumsmotoren.

Af Markerne ligger c. 18 Tdr. Ld. ude ved »Gabet«, medens Resten ligger samlet ved Gaarden.

Anders Edvard Christoffersens Gaard i Salby, Mesinge Sogn. Postforb. og St.: Mesinge, hvortil c. $1\frac{1}{2}$ Km. Tlf. 56 over Dalby Central. Gaarden ligger c. 6 Km. fra Kerteminde. Nuværende Ejer: *Anders Edvard Christoffersen*, som overtog Gaarden i Sommeren 1869, er født paa Ejendommen 20. Juli 1846 og gift med *Johanne Marie Poulsen*, født i Maale 7. Septbr. 1847.

Matr.-Nr. 2 m. fl. af Salby. Hartkorn 6 Tdr. 1 Skp. 1 Fdkr. $2\frac{1}{2}$ Alb. Ejendomsskyld 37,000 Kr. Brandassurance for Hovedb. 8,675 Kr., for Avlsb. 15,275 Kr. Gaardens samlede Areal $50\frac{1}{2}$ Td. Ld., deraf Ager $45\frac{3}{4}$, Eng 1, Mose 1, Skov $1\frac{1}{2}$, Have og Gaardspads $1\frac{1}{4}$. Agermarken drives i en 6 Marksdrift med Rug og Hvede efter Helbrak, Byg og Roer, Havre og 2aars Græs. Jordens Bonitet er Lermuld paa Lerunderlag. Besætningen bestaar af 12 Malkekøer, 12 Stkr. Ungkvæg og Kalve, 1 Tyr, 5 Heste, 2 Plage og Føl samt 4 Faar. Sidste Aar solgtes 12 Fedesvin og c. 80 Smaagrise. Kvægbesætningen, der er af rød dansk Race, vedligeholdes hovedsagelig ved eget Tillæg.

Den nuværende Ejer overtog Gaarden efter sin Fader, Christoffer Edvardsen, som 1851 havde købt den til fri Ejendom fra Hovedgaarden Brolykke for 4,500 Rbd. Christoffer Edvardsen overtog Fæstet i 1830erne efter sin Fader, Edvard Christoffersen.

Gaarden ligger med sine smukke, grundmurede Bygninger midt i Salby By og er opført 1885—86 af den nuværende Ejer. Dens Jord ligger paa to Steder. Hovedb. ligger i den s. Side af Gaardspladsen og er bygget med Frontespice mod Haven og bærer Skifertag. Avlsb. har Straa- og Cementstenstage. I 1908 installeredes Petroleumsmotor paa Ejendommen.

Fiskergaard, Mesinge Sogn. Postforb. og St.: Mesinge, hvortil c. 2½ Km. Tlf. 156 over Kerteminde Central. Gaarden ligger c. 4 Km. fra Kerteminde. Nuværende Ejer: *Hans Thomas Hansen Fischer*, som overtog Gaarden i Foraaret 1900, er født paa Ejendommen 26. Marts 1868 og gift med *Laura Dorthea Anna Hansen*, født i Salby 11. Septbr. 1872.

Matr.-Nr. 14 m. fl. af Salby. Hartkorn 7 Tdr. 2 Fdkr. 1¼ Alb. Ejendoms-skyld 48,000 Kr. Brandassurance for Hovedb. 14,000 Kr., for Avlsb. 20,300 Kr.



Fiskergaard.

Gaardens samlede Areal 62 Tdr. Ld., deraf Ager 57, Mose 3, Have og Gaardsplads 2. Agermarken drives i en 7 Marksdrift med Kommen efter Grønjordshavre, Hvede, Byg, Roer, Udlægsbyg og 1aars Græs. Jordens Bonitet er Lermuld paa Lerunderlag. Besætningen bestaar af 10 Malkekøer, 6 Stkr. Ungkvæg og Kalve, 1 Tyr, 5 Heste, 2 Plage samt 2 Faar. Sidste Aar solgtes c. 10 Fedesvin. Kvægbesætningen, der er af rød dansk Race, vedligeholdes hovedsagelig ved eget Tillæg.

Fiskergaard's nuværende Ejer overtog Gaarden efter sin Fader, Jens Hansen, som 15. Juni 1873 købte den til fri Ejendom fra Stamhuset Hverringe efter at have haft Fæstet i adskillige Aar; før ham var hans Fader, Hans Jensen, Fæster af den.

Gaarden, der er opført efter Brand 1881, ligger hyggelig omgivet af Have og Plantning i den smukke Egn tæt S. for Salby By. Dens Jord ligger paa tre Steder og er af jævn og god Beskaffenhed. Hovedb. ligger i den s. Side af Gaardspladsen og er bygget med Kælder under hele Bygningen og med Kvist til begge Sider; den er en smuk og stilfuld Bygning, der bærer Skifertag, medens Avlsb. har Straatage. Gaarden har eget Dampferskeværk, ligesom alle moderne Maskiner er i Brug der.

Der drives en betydelig Frøavl.

Møllehøjsgaard, Mesinge Sogn. Postforb. og St.: Mesinge, hvortil c. 2½ Km. Gaarden ligger c. 5 Km. fra Kerteminde. Nuværende Ejerinde: Enkefru *Maren Mortensen*, f. *Petersen*, som overtog Gaarden i Novbr. 1912, er født i Maale 25. Septbr. 1864 og var gift med *Hans Jørgen Mortensen*, født i Holev 24. Juni 1851.

Matr.-Nr. 1 m. fl. af Taarup. Hartkorn 7 Tdr. 5 Skpr. 2 Alb. Ejendoms-skyld 45,000 Kr. Brandassurance for Hovedb. og Avlsb. 20,000 Kr. Gaardens samlede Areal 60 Tdr. Ld., deraf Ager 54, Eng 4, Have og Gaardsplads 2. Gaarden drives af Ejerinden. Agermarken drives skiftevis med Vintersæd efter Brak, Vaarsæd og Græs. Jordens Bonitet er Lermuld paa Lerunderlag. Besætningen bestaar af 19 Malkekøer, 11 Stkr. Ungkvæg og Kalve, 1 Tyr, 4 Heste samt 3 Plage og Føl. Sidste Aar solgtes c. 25 Fedesvin. Kvægbesætningen, der er af rød dansk Race, vedligeholdes hovedsagelig ved eget Tillæg.

Møllehøjsgaard's nuværende Ejerindes afdøde Mand overtog Gaarden 23. Decbr. 1893 efter sin Moder, Margrete, f. Jørgensdatter, Enke efter Morten Hansen, som 29. Maj 1855 havde købt den. Gaarden menes i sin Tid at have været Fæste under Stamhuset Hverringe.

Gaarden ligger inde i Taarup By, og dens Jord er væsentlig samlet ved den. Hovedb. ligger i ø. Side af Gaardspladsen og er bygget i Slutningen af 1890'erne i Grundmur med Skifertag, medens Avlsb. er byggede i Bindingsværk med Tage af Straa og er af ældre Dato.

Enkefru Maren Frederikke Clausens Gaard i Taarup, Mesinge Sogn. Postforb. og St.: Mesinge, hvortil c. 2½ Km. Gaarden ligger c. 5 Km. fra Kerteminde. Nuværende Ejerinde: Enkefru *Maren Frederikke Clausen*, f. *Pedersen*, som overtog Gaarden i Juli 1907, er født i Blanke 9. Decbr. 1843 og var gift med *Hans Clausen*, født i Flættekær 27. Aug. 1850.

Matr.-Nr. 4 m. fl. af Taarup. Hartkorn 7 Tdr. 2 Skpr. 1 Fdkr. Ejendoms-skyld 45,000 Kr. Brandassurance for Hovedb. 6,800 Kr., for Avlsb. 11,600 Kr. Gaardens samlede Areal 64 Tdr. Ld., deraf Ager 57, Eng 6, Have og Gaards-plads 1. Gaarden drives af Ejerindens Søn, *Søren Peter Sørensen*, født 20. Septbr. 1880. Agermarken drives i en 7 Marksdrift med Hvede og Rug efter Helbrak, Byg, Roer, Udlægshavre og 2aars Græs. Jordens Bonitet er god Muld paa Ler-underlag. Besætningen bestaar af 14 Malkekøer, 10 Stkr. Ungkvæg og Kalve, 2 Tyre, 4 Heste samt 1 Føl. Sidste Aar solgtes c. 35 Fedesvin. Kvægbesætningen, der er af rød dansk Race, vedligeholdes hovedsagelig ved eget Tillæg.

Den nuværende Ejerindes første Mand, Rasmus Sørensen, købte Gaarden 22. Maj 1876 af Carl Anders Hansen, som 18. Decbr. 1872 havde købt den fra Fæste til fri Ejendom fra Stamhuset Hverringe, efter i en Del Aar at have været Fæster af den.

Gaarden ligger inde i Taarup By, og den tilhørende Jord ligger paa to Steder. Hovedb. ligger i den n. Side af Gaardspladsen og er bygget 1893 i Grundmur med Skifertag, medens Avlsb. væsentlig er opførte i Bindingsværk med Straatage og er af ældre Dato. I 1908 installeredes Petroleumsmotor paa Ejendommen, ligesom de fleste moderne Maskiner er i Brug der.

Enkefru Marie Sørensens Gaard i Taarup, Mesinge Sogn. Postforb. og St.: Mesinge, hvortil c. 2½ Km. Gaarden ligger c. 5 Km. fra Kerteminde. Nuværende Ejerinde: Enkefru *Ane Marie Sørensen*, f. *Christensen*, som overtog Gaarden i Juli 1912, er født i Orte 1. Septbr. 1856 og var gift med *Jens Ærebo Sørensen*, født paa Ejendommen 8. Decbr. 1832.

Matr.-Nr. 7a m. fl. af Taarup. Hartkorn 6 Tdr. 7 Skpr. 1 Fdkr. 2 Alb. Ejendoms-skyld 39,500 Kr. Brandassurance for Hovedb. og Avlsb. c. 15,000 Kr. Gaardens samlede Areal 59 Tdr. Ld., deraf Ager 54, Eng 4, Have og Gaardsplads 1. Gaarden drives af Ejerinden. Agermarken drives i en 7 Marksdrift med Hvede efter Helbrak, Byg, Roer, Udlægshavre og 2aars Græs. Jordens Bonitet er Muld paa delvis Lerunderlag. Besætningen bestaar af 12 Malkekøer, 9 Stkr. Ungkvæg og Kalve, 4 Heste, 3 Plage og Føl samt 3 Faar. Sidste Aar solgtes c. 10 Fedesvin. Kvægbesætningen, der er af rød dansk Race, vedligeholdes hovedsagelig ved eget Tillæg.

Den nuværende Ejerindes afdøde Mand købte Gaarden fra Stamhuset Hverringe 15. Juni 1873 for 16,000 Rbd. Hans Fader, Søren Jensen, havde været Fæster paa Gaarden før ham.

Gaarden ligger ude paa Taarup Mark; tidligere laa den inde i Byen, men flyttedes til sin nuværende Plads i Udskiftnings-tiden. Dens Jord er samlet om den. Bygningerne

er opførte i Bindingsværk med Lervægge omkring 1800, dog er Hovedb., der ligger i den n. Side af Gaardspladsen, senere ombygget med brændte Sten; alle Bygningerne bærer Straatage.

Thaarslundgaard, Mesinge Sogn. Postforb. og St.: Mesinge, hvortil c. 2½ Km. Gaarden ligger c. 5 Km. fra Kerteminde. Nuværende Ejer: *Hans Christian Jensen Thaarslund*, som overtog Gaarden 1. Decbr. 1906, er født paa Ejendommen 29. Aug. 1880 og gift med *Dorthea Pedersen*, født i Svendstrup 27. Marts 1889.

Matr.-Nr. 8 m. fl. af Taarup. Hartkorn 8 Tdr. 4 Skpr. 2 Fdkr. 1¼ Alb. Ejendomsskyld 48,000 Kr. Brandassurance for Hovedb. og Avlsb. c. 20,000 Kr. Gaardens samlede Areal 74 Tdr. Ld., deraf Ager 58, Eng 14, Have og Gaardsplads 2. Agermarken drives i en 7 Marksdrift med Hvede efter Helbrak, Byg, Roer, Udlægshavre og 2aars Græs. Jordens Bonitet er Lermuld paa Lerunderlag. Besætningen bestaar af 17 Malkekøer, 15 Stkr. Ungkvæg og Kalve, 1 Tyr, 4 Heste, 2 Plage og Føl samt 2 Faar. Sidste Aar solgtes c. 30 Fedesvin. Kvægbesætningen, der er af rød dansk Race, vedligeholdes hovedsagelig ved eget Tillæg.

Thaarslundgaard's nuværende Ejer købte Gaarden til fri Ejendom fra Schelenborg, hvorunder den hidtil havde været Fæste. Før ham havde Faderen, Jens Jensen, haft Fæstet, som han overtog efter Thomas Nielsen.

Gaarden ligger inde i Taarup By, og dens Jord er samlet mod N. over jævnt og godt Terræn. Hovedb. ligger i den ø. Side af Gaardspladsen er bygget 1888 i Grundmur. Af Avlsb. er den v. Længe bygget 1895—96 i Grundmur og de to andre Længer af Bindingsværk. Bygningerne har alle Straatage. I 1913 installeredes Petroleumsmotor paa Ejendommen, ligesom de fleste moderne Avlsmaskiner er i Brug der.

Granlygaard, Dalby Sogn. Postforb. og St.: Dalby, hvortil c. ¼ Km. Gaarden ligger c. 9 Km. fra Kerteminde. Nuværende Ejer: *Jens Pedersen*, som



Granlygaard.

overtog Gaarden i Maj 1896, er født paa Ejendommen 25. Jan. 1865 og gift med *Katrine Nielsen*, født i Mesinge 16. Febr. 1870.

Matr.-Nr. 14a m. fl. af Dalby. Hartkorn 7 Tdr. 2 Skpr. 1 Fdkr. ½ Alb. Ejendomsskyld 36,000 Kr. Brandassurance for Hovedb. 5,100 Kr., for Avlsb. 12,200 Kr. Gaardens samlede Areal 60 Tdr. Ld., deraf Ager 59, Have og Gaardsplads 1. Agermarken drives i en 8 Marksdrift med Roer efter Grønjordshavre, Byg, Rug eller Hvede, Roer, Udlægsbyg og 2aars Græs; der brakkes dog lejlig-

hedsviis. Jordens Bonitet er noget forskelligartet, men dog hovedsagelig Lermuld paa Lerunderlag. Besætningen bestaar af 16 Malkekøer, 16 Stkr. Ungkvæg og Kalve, 2 Tyre, 5 Heste samt 2 Plage og Føl. Sidste Aar solgtes c. 40 Fedesvin. Kvægbesætningen, der er af rød dansk Race, vedligeholdes hovedsagelig ved eget Tillæg.

Granlygaard's nuværende Ejer overtog Gaarden efter Moderen, Bodelline, f. Jensen, Enke efter Peder Christian Madsen, som 1864 havde overtaget den efter Faderen, Mads Pedersen, der 1853 købte Gaarden til fri Ejendom fra Hovedgaarden Brolykke efter at have været Fæster af den i adskillige Aar.

Gaarden, der er af ældre Dato, ligger i den n. Side af Dalby By. Dens Jord ligger med de 45 Tdr. Ld. samlet ved den, medens Resten ligger noget spredt. Oprindelig var Tilliggendet kun paa c. 40 Tdr. Ld., men 1909 tilkøbte Ejeren c. 20 Tdr. Ld. fra Præstegaarden, hvilket Areal han lagde under Gaarden her. Bygningerne er alle opførte i Bindingsværk med Straatage. I 1908 installeredes elektrisk Lys og Kraft paa Ejendommen.

Bakkelygaard, Dalby Sogn. Postforb. og St.: Dalby, hvortil c. 1½ Km. Gaarden ligger c. 9 Km. fra Kerteminde. Nuværende Ejer: *Hans Jensen*, som overtog Gaarden 16. Septbr. 1879, er født paa Ejendommen 18. Maj 1852 og gift med *Marie Cecilie Olsen*, født i Dalby 21. Novbr. 1872.



Bakkelygaard.

Matr.-Nr. 2a m. fl. af Birkebjerg. Hartkorn 6 Tdr. 1 Skp. 1 Fdkr. 1½ Alb. Ejendomsskyld 35,000 Kr. Brandassurance for Hovedb. 7,000 Kr., for Avlsb. 11,000 Kr. Gaardens samlede Areal 60 Tdr. Ld., deraf Ager 56, Skov 2, Have og Gaardsplads 2. Agermarken drives i en 9 Marksdrift med Helbrak efter Grøn-jordshavre, Rodfrugt og Hvede, Byg, Roer, Byg, Udlægshavre og 2aars Græs. Jordens Bonitet er noget forskelligartet, men dog hovedsagelig Lermuld paa Lerunderlag. Besætningen bestaar af 9 Malkekøer, 8 Stkr. Ungkvæg og Kalve, 1 Tyr, 4 Heste, 3 Plage og Føl samt 1 Faar. Sidste Aar solgtes c. 30 Fedesvin. Kvægbesætningen, der er af rød dansk Race, vedligeholdes hovedsagelig ved eget Tillæg.

Bakkelygaard's nuværende Ejer overtog Gaarden efter Faderen, Jens Pedersen, som 1853 havde købt den ved offentlig Auktion til fri Ejendom fra Hovedgaarden Brolykke.

Gaarden ligger inde i Birkebjerg By, og dens Jord er samlet ved den. Bygningerne er alle opførte efter Brand 1902 i Grundmur med Cementstenstage. Hovedb. ligger i den v. Side af Gaardspladsen og er bygget med Kvist mod V.; den rummer en sund og god Beboelseslejlighed. I 1910 installeredes elektrisk Lys og Kraft paa Ejendommen.

Paa Marken tæt Ø. for Gaarden findes en fredet Stendysse.

Mosegaard, Dalby Sogn. Postforb. og St.: Dalby. Gaarden ligger c. 9 Km. fra Kerteminde. Gaarden hører under *Baroniet Schelenborg*. Nuværende Fæster:

Lars Clausen, som overtog Gaarden i Efteraaret 1892, er født i Kærum 21. Decbr. 1856 og gift med *Johanne Nielsen*, født paa Ejendommen 30. Maj 1863.

Matr.-Nr. 1a m. fl. af Mosegaard. Hartkorn 9 Tdr. 1 Skp. $\frac{3}{4}$ Alb. Ejendoms-skyld 44,000 Kr. Brandassurance for Hovedb. 7,000 Kr., for Avlsb. 15,000 Kr. Gaardens samlede Areal 105 Tdr. Ld., deraf Ager 82 $\frac{1}{2}$, Eng 1, vedvarende Græs-ningsjord 20, Have og Gaardsplads 1 $\frac{1}{2}$. Agermarken drives i en 7 Marksdrift med Roer efter Grønjordshavre, Byg, Rodfrugt, Udlægsbyg og 2aars Græs. Jordens Bonitet er Ler- og Sandmuld paa Ler- og Grusunderlag. Besætningen be-
staar af 10 Malkekøer, 20 Stkr. Ungkvæg og Kalve, 1 Tyr, 7 Heste, 8 Plage og Føl samt 5 Faar. Sidste Aar solgtes c. 30 Fedesvin. Kvægbesætningen, der er af rød dansk Race, vedligeholdes hovedsagelig ved eget Tillæg.

Mosegaard hører under Baroniet Schelenborg. Dens nuværende Fæster over-
tog Gaarden efter sin Svigerfader, Niels Rasmussen, som 22. Maj 1843 havde faaet Fæstet efter Faderen, Rasmus Poulsen.

Gaarden ligger inde i Dalby By tæt V. for Stationen. Dens Jord er samlet om den. Bygningerne, der er ældre, men velholdte, er alle opførte i Bindingsværk med Straatage. I 1907 installeredes elektrisk Lys og Kraft paa Ejendommen.

Egensegaard, Stubberup Sogn. Postforb. og St.: Dalby, hvortil c. 6 Km. Gaarden ligger c. 14 Km. fra Kerteminde. Nuværende Ejer: *Peter August Pe-*



Egensegaard.

tersen, som overtog Gaarden i Foraaret 1907, er født paa Ejendommen 3. Febr. 1878.

Matr.-Nr. 1a m. fl. af Egense. Hartkorn 5 Tdr. 6 Skpr. 2 Fdkr. 1 $\frac{3}{4}$ Alb. Ejendomsskyld 37,000 Kr. Brandassurance for Hovedb. og Avlsb. 18,000 Kr. Gaardens samlede Areal 90 Tdr. Ld., deraf Ager 63, Eng 25, Skov 1, Have og Gaardsplads 1. Agermarken drives i en 8 Marksdrift med benyttet Brak efter Grønjordshavre, Rug, Byg, Roer, Udlægshavre og 2aars Græs. Jordens Bonitet er noget forskelligartet, men dog hovedsagelig Sandmuld paa Grusunderlag. Be-
sætningen bestaar af 14 Malkekøer, 10 Stkr. Ungkvæg og Kalve, 1 Tyr, 5 Heste, 4 Plage og Føl samt 6 Faar. Sidste Aar solgtes c. 20 Fedesvin. Kvægbesæt-
ningen, der er af rød dansk Race, vedligeholdes hovedsagelig ved eget Tillæg.

Egensegaard's nuværende Ejer købte Gaarden til fri Ejendom fra Baroniet Schelenborg; hans Fader, Jens Pedersen, havde overtaget Fæstet 1870 ved Giftermaal med den foregaaende Fæsters Enke.

Gaarden ligger inde i Egense By, og dens Jord ligger paa to Steder N. og SØ. for den. Bygningerne er opførte dels i Bindingsværk og dels i Grundmur; dog er den ø. Længe, som benyttes til Kornlade, bygget af Brædder.

Egelundgaard, Stubberup Sogn. Postforb. og St.: Dalby, hvortil c. 6½ Km. Tlf. 15 over Dalby Central. Gaarden ligger c. 15 Km. fra Kerteminde. Nuværende Ejer: *Hans Nielsen*, som overtog Gaarden 9. Febr. 1907, er født paa Ejendommen 29. Juli 1860 og gift med *Johanne Knudsen*, født i Meseing 5. Septbr. 1863.

Matr.-Nr. 5a m. fl. af Langø. Hartkorn 5 Tdr. 2¼ Alb. Ejendomsskyld 37,000 Kr. Brandassurance for Hovedb. 4,825 Kr., for Avlsb. 19,150 Kr. Gaardens samlede Areal 89 Tdr. Ld., deraf Ager 78, Eng 7, Veje m. m. 2, Have og Gaardsplads 2. Agermarken drives i en 8 Marksdrift med Helbrak efter Grønjordshavre, Turnipsfrø, Byg, Roer, Byg, Udlægshavre og 1aars Græs. Jordens Bonitet er Sand- og Lermuld paa Grus- og Lerunderlag. Besætningen bestaar af 18 Malkekøer, 18 Stkr. Ungkvæg og Kalve, 1 Tyr, 6 Heste, 4 Plage og Føl samt 4 Faar. Sidste Aar solgtes c. 45 Fedesvin. Kvægbesætningen, der er af rød dansk Race, vedligeholdes hovedsagelig ved eget Tillæg.

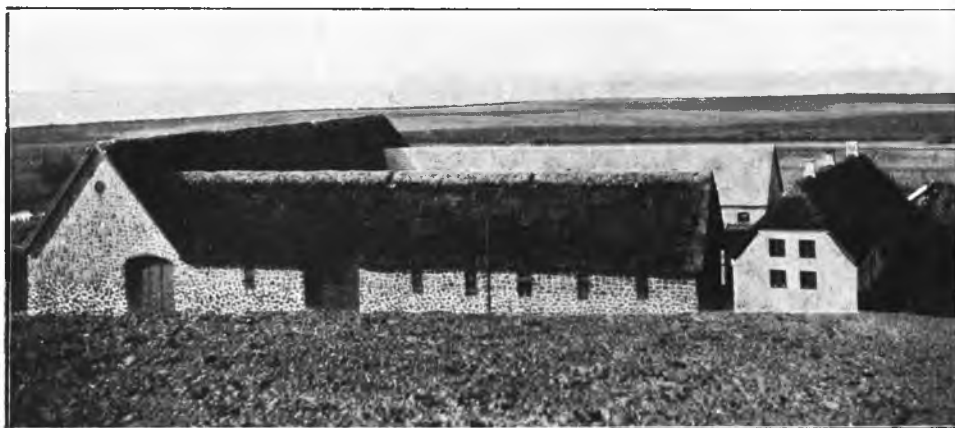

Egelundgaard.

Egelundgaard's nuværende Ejer købte Gaarden til fri Ejendom fra Baroniet Schelenborg efter at have været Fæster af den siden 1889. Fæstet overtog han efter Faderen, *Niels Hansen*, som 1862 havde faaet det efter sin Fader, *Hans Larsen*.

Gaarden ligger frit paa sin Mark ude paa Langø. Dens Bygninger er solide og velholdte og gør et tiltalende Indtryk. Hovedb. ligger i den n. Side af Gaardspladsen og er bygget i Bindingsværk med Straatag for c. 100 Aar siden. Af Avlsb. er Laden og den ø. Længe byggede 1898 i Kampestensmur med Straatage, medens den v. Længe er opført 1910 i Grundmur med Cementstenstag. Paa Gaarden drives en temmelig betydelig Frøavl, saasom af Turnips, Hundegræs, Roefrø samt af og til Kommen.

Hestebesætningen har forhen faaet tildelt adskillige Præmier ved Dyrskuerne.

Annexgaard, Drigstrup Sogn. Postforb. og St.: Kerteminde, hvortil c. 5 Km. Nuværende Ejer: *Niels Sørensen*, som overtog Gaarden 16. Decbr. 1895, er født paa Ejendommen 11. Oktbr. 1862 og gift med *Maren Jensen*, født i Lille Viby 5. Oktbr. 1873.

Matr.-Nr. 2a m. fl. af Drigstrup. Hartkorn 7 Tdr. 6 Skpr. 3 Fdkr. ¼ Alb. Ejendomsskyld 47,000 Kr. Brandassurance for Hovedb. 7,400 Kr., for Avlsb. 14,870 Kr. Gaardens samlede Areal 62 Tdr. Ld., deraf Ager 54, Eng 6, Have og Gaardsplads 2. Agermarken drives i en 8 Marksdrift med benyttet Brak efter Grønjordshavre, Rug, Byg, Roer, Udlægsbyg og 2aars Græs. Jordens Bonitet er Lermuld paa Lerunderlag. Besætningen bestaar af 16 Malkekøer, 10 Stkr. Ungkvæg og Kalve, 2 Tyre, 7 Heste, 3 Plage og Føl samt 3 Faar. Sidste Aar solgtes c. 60 Fedesvin. Kvægbesætningen, der er af rød dansk Race, vedligeholdes hovedsagelig ved eget Tillæg.

Annexgaard's nuværende Ejer overtog Gaarden efter sin Fader, Hans Sørensen, som 23. Novbr. 1861 overtog den ved Giftermaal med sin Broders Enke, Maren, f. Pedersen, hvis afdøde Mand, Niels Sørensen, 12. Marts 1852 havde købt Gaarden af Kerteminde-Drigstrup Pastorat for 4,400 Rbd. efter at have været Fæster af den siden 17. Aug. 1845. Hans Fader overtog Fæstet efter sin Fader, Søren Rasmussen, som havde faaet Fæstebrev paa Gaarden 19. Febr. 1802.

Gaarden ligger inde i Drigstrup By lige over for Kirken. Den største Del af dens Jord ligger samlet ved den. Hovedb. ligger i den n. Side af Gaardspladsen og er bygget 1858 i Grundmur med Tegltag. Avlsb. er opførte 1857 i Bindingsværk med Straatage.

Annekærsgaard, Drigstrup Sogn. Postforb. og St.: Kerteminde, hvortil c. 1 Km. Tlf. 157 over Kerteminde Central. Nuværende Ejer: *Morten Bech*, som overtog Gaarden i Novbr. 1902, er født i Nymark 19. April 1874 og gift med *Maren Nielsen*, født paa Ejendommen 10. Aug. 1879.

Matr.-Nr. 9a m. fl. af Over Kjærby. Hartkorn 7 Tdr. 4 Skpr. 1 Fdkr. 1½ Alb. Ejendomsskyld 46,800 Kr. Brandassurance for Hovedb. og Avlsb. c. 23,000 Kr. Gaardens samlede Areal 65 Tdr. Ld., deraf Ager 59, Eng 5, Have og Gaardsplads 1. Gaarden er uden regelmæssig Drift. Jordens Bonitet er Lermuld paa Lerunderlag. Besætningen bestaar af 15 Malkekøer, 15 Stkr. Ungkvæg og Kalve, 2 Tyre, 5 Heste, 2 Plage og Føl samt 2 Faar. Sidste Aar solgtes c. 30 Fedesvin. Kvægbesætningen, der er af rød dansk Race, vedligeholdes hovedsagelig ved eget Tillæg.

Annækærsgaard's nuværende Ejer overtog Gaarden efter sin Svigerfader, Knud Nielsen, som omkring 1872 havde overtaget den efter Faderen, Niels Poulsen, som havde faaet Gaarden ved Giftermaal med Ane, f. Christensen, Enke efter Knud Hansen.

Gaarden ligger NV. for Kerteminde By og er bygget efter Brand 1887. Den tilhørende Jord er samlet ved den over jævnt og godt Terræn. Hovedb. ligger i den ø. Side af Gaardspladsen og er bygget i Grundmur med Tegltag, medens Avlsb., der ogsaa er grundmurede, har Straatage.

Paa Ejendommen drives en temmelig betydelig Frøavl.

Karl Ludvig Sørensens Gaard i Bregnør, Drigstrup Sogn. Postforb. og St.: Kerteminde, hvortil c. 5 Km. Nuværende Ejer: *Karl Ludvig Sørensen*, som købte Gaarden 31. Marts 1909, er født paa Ejendommen 26. Jan. 1861 og gift med *Karen Marie Hansen*, født i Magleby 25. Juni 1872.

Matr.-Nr. 3 af Bregnør. Hartkorn 7 Tdr. 4 Skpr. 1 Fdkr. 1½ Alb. Ejendomsskyld 39,500 Kr. Brandassurance for Hovedb. 5,200 Kr., for Avlsb. 15,125 Kr. Gaardens samlede Areal 64 Tdr. Ld., deraf Ager 58, Eng 4, Mose ½, Have og Gaardsplads 1½. Agermarken drives i en 7 Marksdrift med Rug efter Turnipsfrø, Byg, Roer, Udlægshavre og 2aars Græs. Jordens Bonitet er Ler- og Sandmuld paa Ler- og Grusunderlag. Besætningen bestaar af 16 Malkekøer, 10 Stkr. Ungkvæg og Kalve, 2 Tyre, 6 Heste, 2 Plage og Føl samt 2 Faar. Sidste Aar solgtes c. 40 Fedesvin. Kvægbesætningen, der er af rød dansk Race, vedligeholdes hovedsagelig ved eget Tillæg.

Gaarden var tidligere Fæste under Stamhuset Lundsgaard og købtes til fri Ejendom af den nuværende Ejer, som 1896 havde overtaget Fæstet efter sin Moder, Kirsten, f. Pedersdatter, hvis afdøde Mand, Søren Larsen, havde overtaget Gaarden 1849.

Gaarden ligger inde i Bregnør By, og af dens Jord ligger 55 Tdr. Ld. samlet NV. for den, medens Resten er samlet ved den. Hovedb., der ligger i den s. Side af Gaardspladsen, og den v. Længe er byggede 1871 i Grundmur med Straatage; de øvrige Avlsb. er byggede af Bindingsværk med Straatage i 1872. Gaarden, der gør et solidt og velholdt Indtryk, er bygget efter Brand, forårsaget ved Børns Leg med Tændstikker.

Nykjærgaard, Drigstrup Sogn. Postforb. og St.: Kerteminde, hvortil c. 5 Km. Tlf. 40 over Dræby Central. Nuværende Ejer: *Lars Marius Madsen*, som overtog Gaarden i 1909, er født paa Ejendommen 6. Septbr. 1865 og gift med *Kirsten Hansen*, født i Munkebo 22. Febr. 1866.

Matr.-Nr. 5a m. fl. af Bregnør. Hartkorn 7 Tdr. 2 Skpr. 1 Fdkr. 2¼ Alb. Ejendomsskyld 36,000 Kr. Brandassurance for Hovedb. 6,000 Kr., for Avlsb.

13,500 Kr. Gaardens samlede Areal 66 Tdr. Ld., deraf Ager 55, Eng 5, Veje, Hegn m. m. 5, Have og Gaardsplads 1. Agermarken drives i en 7 Marksdrift med Rug og Hvede efter Rodfrugt, Byg, Roer, Udlægshavre og 2aars Græs. Jordens Bonitet er noget forskelligartet, delvis Lermuld, Sandmuld og Blaalersjord. Besætningen bestaar af 15 Malkekøer, 10 Stkr. Ungkvæg og Kalve, 2 Tyre, 6 Heste, 3 Plage og Føl samt 2 Faar. Sidste Aar solgtes c. 25 Fedesvin. Kvægbesætningen, der er af rød dansk Race, vedligeholdes hovedsagelig ved eget Tillæg.

Den nuværende Ejer købte Gaarden fra Stamhuset Lundsgaard for 28,300 Kr. efter at have haft den i Fæste siden 1893; Fæstet havde han overtaget efter Faderen, Mads Hansen, som var født paa Gaarden og havde overtaget Fæstet efter sin Fader, Hans Hansen, der stammede fra Hindsholm. Denne havde faaet Fæstet ved Giftermaal med Mette Marie Hansen, Enke efter Mads Hansen, der tidligere havde været gift med Maren, f. Madsdatter fra Munkebo, en Søster til den bekendte Lægprædikant Christen Madsen.



Nykjærgaard.

Gaarden, der er bygget efter Brand 1872, ligger inde i Bregnør By, og dens Jord er beliggende paa to Steder N. og V. for den. Hovedb. ligger i den ø. Side af Gaardspladsen og er bygget i Grundmur med Skifertag. Af Avlsb. er den n. Længe ligeledes grundmuret, medens de to andre Længer er byggede af Bindingsværk; de har alle tre Tage af Straa.

Rasmus Alfred Rasmussens Gaard i Bregnør, Drigstrup Sogn. Postforb. og St.: Kerteminde, hvortil c. 5 Km. Gaarden hører under *Stamhuset Lundsgaard*. Nuværende Fæster: *Rasmus Alfred Rasmussen*, som overtog Fæstet 1. April 1911, er født i Bregnør 21. Novbr. 1870 og gift med *Catharine Marie Christensen*, født i Vamdrup 13. April 1879.

Matr.-Nr. 4 m. fl. af Bregnør. Hartkorn 7 Tdr. 1 Skp. 2 Fdkr. 1¼ Alb. Ejendomsskyld 38,000 Kr. Brandassurance for Hovedb. 6,300 Kr., for Avlsb. 13,374 Kr. Gaardens samlede Areal 58½ Td. Ld., deraf Ager 57, Have og Gaardsplads 1½. Agermarken drives i en 7 Marksdrift med Rug og Runkelroefrø efter Turnipsfrø, Sukkerroer, Byg, Sukkerroer og Stamroer, Udlægshavre og 1aars Græs; desuden henligger 7 Tdr. Ld. med vedvarende Græs og Lucerne. Jordens Bonitet er Lermuld paa Lerunderlag. Besætningen bestaar af 3 Malkekøer, 6 Heste, 1 Plag samt 2 Faar. Sidste Aar solgtes 6 Fedesvin og c. 100 Smaagrise. Kvægbesætningen, der er af rød dansk Race, vedligeholdes hovedsagelig ved Indkøb. Gaarden drives væsentlig uden Besætning, idet Afgrøden, der for en stor Del udgør Frøavl og Sukkerroer, sælges, og der købes Gødning. Som Gødning anvendes i stor Mængde — c. 3 à 400 Læs aarlig — Tang, der køres ud paa Jorden i grøn Tilstand, direkte fra Havet, paa alle Tider af Aaret og nedpløjes straks.

Den nuværende Fæster overtog Gaarden efter Jacob Jespersen, som 8. Juni 1859 havde faaet Fæstebrev paa den; før hans Overtagelse af Fæstet havde Gaarden været i den nuværende Fæsters Slægts Besiddelse. I Fæsteafgift svares aarlig 538 Kr. for-



Rasmus Alfred Rasmussens Gaard.

uden en Indfæstning paa 10,000 Kr. samt 8,000 Kr. i Fæsteafstaaelse til den tidligere Fæsters Arvinger.

Gaarden ligger inde i Bregør By og er bygget af Bindingsværk med Straatage.

Lindøgaard, Munkebo Sogn. Postforb.: Kerteminde, hvortil c. 8 Km., og St.: Dræby, hvortil c. 5 Km. Nuværende Ejerinde: Enkefru *Metteline Markussen*, f. *Pedersen*, som overtog Gaarden i Aug. 1911, er født i Munkebo 15. Decbr. 1850 og var gift med *Rasmus Markussen*, født i Munkebo 5. Juni 1838.



Lindøgaard.

Matr.-Nr. 3a m. fl. af Munkebo. Hartkorn 7 Tdr. 1 Skp. 2 Fdkr. 2 Alb. Ejendomsskyld 49,500 Kr. Brandassurance for Hovedb. og Avlsb. c. 20,000 Kr. Gaardens samlede Areal 80 Tdr. Ld., deraf Ager 74, Eng 4, Have og Gaardsplads 2. Gaarden drives af Ejerinden. Agermarken drives vekselvis med Hvede, Vaarsæd, Roer og Græs. Jordens Bonitet er let Muldjord paa delvis Lerunderlag.

Besætningen bestaar af 16 Malkekøer, 16 Stkr. Ungkvæg og Kalve, 1 Tyr, 5 Heste, 4 Plage og Føl samt 2 Faar. Sidste Aar solgtes c. 20 Fedesvin. Kvægbesætningen, der er af rød dansk Race, vedligeholdes hovedsagelig ved eget Tillæg.

Lindøgaard's nuværende Ejerindes afdøde Mand overtog 1872 Gaarden efter Faderen, Markus Rasmussen, som havde faaet den 1857 ved Giftermaal med Marie Nielsdatter, Enke efter Peter Hansen, som 29. Septbr. 1849 havde købt Gaarden til fri Ejendom fra Østergaard for 4,400 Rbd.

Gaarden ligger inde i Munkebo Sogn umiddelbart ved Odense Fjord, og dens Jord er samlet ved den. Bygningerne er alle opførte i Bindingsværk med Tage af Straa; Hovedb. ligger i den n. Side af Gaardspladsen og stammer fra Udskiftningstiden omkring 1800; Avlsb. er noget yngre.

Rosendalsgaard, Munkebo Sogn. Postforb.: Kerteminde, hvortil c. 7 Km., og St.: Dræby, hvortil c. 4 Km. Tlf. 15 over Dræby Central. Nuværende Ejer: *Mads Christian Jacobsen*, som overtog Gaarden i Febr. 1889, er født i Munkebo 21. April 1866 og gift med *Anna Marie Helgesen*, født paa Stubshoved 3. Maj 1878.

Matr.-Nr. 7 af Munkebo. Hartkorn 8 Tdr. 2 Fdkr. 1¼ Alb. Ejendomsskyld 44,000 Kr. Brandassurance for Hovedb. 7,975 Kr., for Avlsb. 11,025 Kr. Gaardens samlede Areal 62½ Td. Ld., deraf Ager 58, Eng 1, Mose 2, Have og Gaards-



Rosendalsgaard.

plads 1½. Agermarken drives i en 6 Marksdrift med Hvede efter Grønjordshave, Byg, Roer, Byg med Udlæg og 2aars Græs. Jordens Bonitet er Lermuld paa Lerunderlag. Besætningen bestaar af 2 Malkekøer, 6 Heste, 2 Plage og Føl samt 4 Faar. Sidste Aar solgtes 12 Fedesvin. Gaarden drives uden Besætning, idet Afgrøden sælges, og der indkøbes Gødning.

Rosendalsgaard's nuværende Ejer overtog Gaarden efter sin Morfader, Mads Nielsen, som 3. Maj 1858 havde faaet den ved Mageskifte med Broderen, Anders Nielsen; denne havde 26. Novbr. 1842 faaet Skøde paa Ejendommen af Faderen, Niels Nielsen. Rosendalsgaard har formentlig tidligere hørt under Østergaard og er antagelig købt til fri Ejendom af Niels Nielsen eller dennes Formand.

Markerne er samlede mod N. Hovedb. er opført 1815 i Bindingsværk med Straatag af Niels Nielsen, og Avlsb., der er byggede af samme Materiale, er opførte omtrent paa samme Tid. I 1911 installeredes Petroleumsmotor paa Ejendommen, og de fleste moderne Avlsmaskiner er i Brug der.

Af Hestebesætningen har baade Hingste og Hopper faaet tildelt adskillige Præmier, ligesom Faarebesætningen er præmieret. Tidligere var der paa Gaarden en 1. Klasses Kvægbesætning, som var præmieret, men Gaarden drives nu uden Kvægbesætning.

Toftegaard, Munkebo Sogn. Postforb.: Kerteminde, hvortil c. 8 Km., og St.: Dræby, hvortil c. 4 Km. Nuværende Ejer: *Hans Jacobsen*, som overtog Gaarden i Efteraaret 1877, er født paa Ejendommen 10. Decbr. 1844 og gift med *Jensine Kristine Hansen*, født i Nørre Broby 9. Decbr. 1860.

Matr.-Nr. 4a m. fl. af Munkebo. Hartkorn 7 Tdr. 6 Skpr. 2 Fdkr. 1 Alb. Ejendomsskyld 48,000 Kr. Brandassurance for Hovedb. 8,625 Kr., for Avlsb. 14,725 Kr. Gaardens samlede Areal 53½ Td. Ld., deraf Ager 52½, Have og Gaardsplads 1. Agermarken drives i en 7 Marksdrift med Hvede og Rug efter Helbrak, Byg og Havre, Roer, Havre, Udlægsbyg og 1aars Græs. Jordens Bonitet er Lermuld paa Lerunderlag. Besætningen bestaar af 26 Malkekøer samt 5 Heste. Sidste Aar solgtes c. 30 Fedesvin. Kvægbesætningen, der er af blandet Race, vedligeholdes ved Indkøb, idet der malkefedes.

Toftegaard's nuværende Ejer overtog Gaarden efter sin Moder, Mette Marie, f. Larsdatter, hvis afdøde Mand, Jacob Hansen, havde overtaget den i Slutningen af 1830erne efter Faderen, Hans Larsen, som omkring 1800 havde købt den til fri Ejendom fra Ulriksholm for c. 6,000 Rbd.

Gaarden ligger inde i Munkebo By, og dens Jord, der er samlet Ø. for den, har jævn Stigning mod N. Hovedb. ligger i den n. Side af Gaardspladsen og er bygget i Grundmur med Tegtag 1843. Avlsb. er opførte 1850—57 dels i Bindingsværk og dels i Kampestenmur med Straatage.

Ejeren er Parthaver i et Damptærskværk.

Fjordgaard, Munkebo Sogn. Postforb.: Kerteminde, hvortil c. 7 Km., og St.: Dræby, hvortil c. 4 Km. Nuværende Ejer: *Lars Edvardsen*, som overtog



Fjordgaard.

Gaarden 28. Decbr. 1884, er født paa Ejendommen 15. Decbr. 1854 og gift med *Elise Kirstine Pedersen*, født i Skalkendrup 3. Maj 1859.

Matr.-Nr. 9a af Munkebo. Hartkorn 4 Tdr. 5 Skpr. 2 Fdkr. 1½ Alb. Ejendomsskyld 35,000 Kr. Brandassurance for Hovedb. 4,498 Kr., for Avlsb. 14,810 Kr. Gaardens samlede Areal 40 Tdr. Ld., deraf Ager 37, Eng 1½, Have og Gaardsplads 1½. Agermarken drives i en 8 Marksdrift med Helbrak efter Grønjordshavre, Hvede og Rodfrugt, Byg, Roer, Udlægsbyg og 2aars Græs. Jordens Bonitet er god Muld paa Lerunderlag. Besætningen bestaar af 10 Malkekøer, 10 Stkr. Ungkvæg og Kalve, 2 Tyre, 4 Heste, 2 Plage og Føl samt 4 Faar. Sidste Aar solgtes c. 10 Fedesvin og c. 70 Smaagrise. Kvægbesætningen, der er af rød dansk Race, vedligeholdes hovedsagelig ved eget Tillæg.

Fjordgaard's nuværende Ejer overtog Gaarden efter sin Moder, Karen, f. Rasmusdatter, Enke efter Edvard Jespersen, som 29. April 1844 havde faaet Gaarden efter Faderen, Jesper Edvardsen. Han havde arvet Ejendommen efter Svigerfaderen, Anders Jacobsen, som 11. Juni 1799 havde købt den til fri Ejendom fra Ulriksholm for 2,800 Rbd.

Gaarden ligger inde i Munkebo By umiddelbart ved Kerteminde-Odense Landevej. Dens Jord er samlet Ø. om den. Hovedb. ligger i den s. Side af Gaardspladsen og er bygget i Bindingsværk; den menes at være c. 150 Aar gammel. Af Avlsb. er ø. og n. Længe opførte af Grundmur 1902, den n. dog kun ombygget, medens den v. Længe er opført i Bindingsværk i Slutningen af 1840erne.

Den nuværende Ejer er tillige Præstegaardsforpagter og har i en lang Aarrække været Sogneraadsformand i Munkebo Kommune.

Skovgaard, Munkebo Sogn. Postforb.: Kerteminde, hvortil c. 7 Km., og St.: Dræby, hvortil c. 5 Km. Tlf. 33 over Dræby Central. Nuværende Ejerinde: Enkefru *Karoline Hansine Hansen*, f. *Larsen*, som overtog Gaarden i Febr. 1913, er født i Dræby 23. Febr. 1880 og var gift med *Hans Jacob Hansen*, født paa Ejendommen 30. Juli 1872.

Matr.-Nr. 11a m. fl. af Munkebo. Hartkorn 6 Tdr. 1 Skp. 3 Fdkr. $\frac{3}{4}$ Alb. Ejendomsskyld 45,000 Kr. Brandassurance for Hovedb. 7,425 Kr., for Avlsb.



Skovgaard.

15,600 Kr. Gaardens samlede Areal 70 Tdr. Ld., deraf Ager 66, Eng 2, Have og Gaardsplads 2. Gaarden drives af Ejerinden. Agermarken drives i en 9 Marksdrift med Roefrø efter Helbrak, Rug og Hvede, Blandsæd, Roer, Byg, Udlægshavre og 2aars Græs. Jordens Bonitet er Lermuld paa Lerunderlag. Besætningen bestaar af 16 Malkekøer, 16 Stkr. Ungkvæg og Kalve, 1 Tyr, 6 Heste, 4 Plage og Føl samt 2 Faar. Sidste Aar solgtes c. 10 Fedesvin. Kvægbesætningen, der er af rød dansk Race, vedligeholdes hovedsagelig ved eget Tillæg.

Skovgaard's nuværende Ejerindes afdøde Mand overtog Gaarden 5. Aug. 1890 af sin Fader, Lars Hansen, som 14. Decbr. 1859 havde arvet den efter sin Stedfader, Søren Frandsen, der overtog den 6. Oktbr. 1832. Skovgaard har tidligere hørt under Ulriksholm, men købtes til fri Ejendom 11. Decbr. 1800 af Mads Hansen.

Gaarden ligger paa den n. Side af Munkebo Bakke, og man har herfra en vidunderlig smuk Udsigt over Odense Fjord og Kattegat mod Hindsholm og til Jyllands Kyst. Den tilhørende Jord er samlet ved Gaarden. Hovedb. ligger i Nordsiden af Gaardspladsen og er opført 1879 i Grundmur med Tegltag, medens Avlsb., der er noget ældre, er byggede af Bindingsværk med Straatage. I 1910 installeredes Petroleumsmotor paa Ejendommen, og alle Bygningerne forsynes med Vand fra et Kildevæld i Bakken.

Munkebo Præstegaard, Munkebo Sogn. Postforb.: Kerteminde, hvortil c. 7 Km., og St.: Dræby, hvortil c. 4 Km. Nuværende Beneficiarius: Pastor *S. Juel*, der er født i København 17. Novbr. 1869 og gift med *Ingeborg Elling*, født i Nyborg 3. Jan. 1886. Gaarden er bortforpagtet til Gaardejer *Lars Edvardsen*, som overtog Forpagtningen 1. April 1890. L. Edvardsen er født paa Fjordgaard 15. Decbr. 1854 og gift med *Elise Kirstine Pedersen*, født i Skalkendrup 3. Maj 1859.

Matr.-Nr. 1a m. fl. af Munkebo. Hartkorn 7 Tdr. 3 Skpr. 2 Fdkr. $\frac{1}{2}$ Alb. Ejendomsskyld 39,000 Kr. Brandassurance for Hovedb. og Avlsb. 28,700 Kr. Gaardens samlede Areal $59\frac{1}{2}$ Td. Ld., deraf Ager $53\frac{1}{2}$, Mose 4, Have og Gaardsplads 2. Agermarken drives i en 7 Marksdrift med Rug efter Helbrak, Byg, Roer, Udlægshavre og 2aars Græs. Jordens Bonitet er Sand- og Lermuld paa Grus- og Lerunderlag. Besætningen bestaar af 10 Malkekøer, 4 Stkr. Ungkvæg og Kalve samt 4 Heste. Kvægbesætningen, der er af rød dansk Race, vedligeholdes hovedsagelig ved eget Tillæg.

Munkebo Præstegaard ligger umiddelbart ved Kirken, og dens Jord er samlet NV. for den; oprindelig var Tilliggendet c. 30 Tdr. Ld. større, men dette Areal frasolgtes for c. 3 Aar siden. Hovedb. ligger i den n. Side af Gaardspladsen og er bygget efter Brand 1842 i Grundmur med Tegtag; Avisb. er ligeledes opførte efter Brand i 1908 i Grundmur med Cementstenstage.

Den nuværende Forpagter overtog Forpagtningen efter Knud Schmidt, nu paa Kærumgaard, som c. 7 Aar tidligere havde overtaget den efter Peder Pedersen, der atter havde overtaget efter Lars Mortensen.

Ingerslyst, Munkebo Sogn. Postforb.: Kerteminde, hvortil c. 6 Km., og St.: Dræby, hvortil c. $5\frac{1}{2}$ Km. Nuværende Ejer: *Peder Christian Adolfsen*, som overtog Gaarden 25. Aug. 1908, er født paa Ejendommen 19. Aug. 1867 og gift med *Abelone Marie Kathrine Jensen*, født i Dræby 12. Marts 1870.

Matr.-Nr. 12a m. fl. af Munkebo. Hartkorn 6 Tdr. 4 Skpr. 1 Fdkr. $2\frac{3}{4}$ Alb. Ejendomsskyld 44,000 Kr. Brandassurance for Hovedb. 4,500 Kr., for Avlsb. 11,400 Kr. Gaardens samlede Areal 62 Tdr. Ld., deraf Ager 57, Eng 2, Skov 1, Have og Gaardsplads 2. Agermarken drives i en 7 Marksdrift med Runkelroefrø efter Turnipsfrø, Byg, Roer, Udlægshavre og 2aars Græs. Jordens Bonitet er Lermuld paa Lerunderlag. Besætningen bestaar af 14 Malkekøer, 14 Stkr. Ungkvæg og Kalve, 1 Tyr, 6 Heste samt 1 Plag. Sidste Aar solgtes c. 30 Fedesvin. Kvægbesætningen, der er af rød dansk Race, vedligeholdes hovedsagelig ved eget Tillæg.

Ingerslyst's nuværende Ejer overtog Gaarden efter sin Moder, Laurine Johanne Adolfsen, f. Møllegaard, hvis afdøde Mand, Hans Christian Adolfsen, havde overtaget den 27. Oktbr. 1866 efter Faderen, Adolf Knudsen, som 22. Decbr. 1845 havde købt den af Lars Pedersen, der atter overtog den 18. April 1826. Gaarden siges at være bygget til Landinspektør Faber i Slutningen af det 18. Aarhundrede.

Munkebo ligger smukt og frit midt i sin Mark lidt Ø. for Munkebo Bakke; den er opført i Bindingsværk med Tage af Straa. I 1912 installeredes Petroleumsmotor paa Ejendommen.

Der drives en betydelig Frøavl, som hidtil har givet et godt Udbytte.

Elkjærgaard, Munkebo Sogn. Postforb. og St.: Dræby, hvortil c. 1 Km. Tlf. 5 over Dræby Central. Gaarden ligger c. 9 Km. fra Kerteminde. Nuværende Ejer: *Laurits Martin Larsen*, som overtog Gaarden i Foraaret 1912, er født paa Ejendommen 15. Novbr. 1878 og gift med *Ane Sophie Poulsen*, født paa Strandgaard.

Matr.-Nr. 1a m. fl. af Dræby. Hartkorn 7 Tdr. 1 Skp. 1 Fdkr. $\frac{1}{2}$ Alb. Ejendomsskyld 42,000 Kr. Brandassurance for Hovedb. og Avlsb. 20,000 Kr. Gaardens samlede Areal 100 Tdr. Ld., deraf Ager 69, Eng 30, Have og Gaardsplads 1. Gaarden drives af Ejeren med *Harald Madsen* som Bestyrer. Agermarken drives i en 7 Marksdrift med Sukkerroer efter Grønjordshavre, Byg, Kaalrabi, Byg, Udlægshavre og 1aars Græs. Jordens Bonitet er Lermuld paa Lerunderlag. Besætningen bestaar af 20 Malkekøer, 16 Stkr. Ungkvæg og Kalve, 1 Tyr, 6 Heste, 3 Plage og Føl samt 3 Faar. Sidste Aar solgtes c. 20 Fedesvin. Kvægbesætningen, der er af rød dansk Race, vedligeholdes hovedsagelig ved eget Tillæg.

Elkjærgaard's nuværende Ejer overtog Gaarden efter sin Fader, Anders Larsen, som formentlig ogsaa havde overtaget efter Faderen.

Gaarden ligger i Dræby By og er bygget antagelig i 1850erne i Bindingsværk med Straatag. Dens Jord er samlet N. og Ø. for den. Den nuværende Ejer har for nylig købt en Nabogaard paa c. 30 Tdr. Ld., hvilket Areal han agter at lægge til Gaarden.

Ejershaab, Munkebo Sogn. Postforb. og St.: Dræby, hvortil c. 1 Km. Tlf. 6 over Dræby Central. Gaarden ligger c. 9 Km. fra Kerteminde. Nuværende Ejer: *Anders Laurits Andersen*, som overtog Gaarden i 1913, er født 19. April 1879 og gift med *Amanda Kirstine Nielsine Pedersen*, født paa Ejendommen 17. Jan. 1886.

Matr.-Nr. 3a m. fl. af Dræby. Hartkorn 7 Tdr. 6 Skpr. $\frac{1}{4}$ Alb. Ejendoms-skyld c. 55,000 Kr. Brandassurance for Hovedb. og Avlsb. 19,900 Kr. Gaardens samlede Areal 77 Tdr. Ld., deraf Ager 69%, Eng 6, Have og Gaardsplads $1\frac{1}{4}$. Agermarken drives i en 7 Marksdrift med Hvede efter Halvbrak, Byg, Roer, Udlægshavre og Græs. Jordens Bonitet er Lermuld paa Lerunderlag. Besætningen bestaar af 13 Malkekøer, 13 Stkr. Ungkvæg og Kalve, 1 Tyr, 6 Heste, 4 Plage og Føl samt 2 Faar. Sidste Aar solgtes c. 10 Fedesvin. Kvægbesætningen, der er af rød dansk Race, vedligeholdes hovedsagelig ved eget Tillæg.



Ejershaab.

Ejershaab's nuværende Ejer overtog Gaarden efter Svigerfaderen, Rasmus Pedersen, der er født i Hjørlev 20. Septbr. 1852 og gift med Jørgine Sofie Nielsen, født paa Ejendommen 18. Juni 1855. Rasmus Pedersen havde overtaget Ejendommen i Septbr. 1881 efter sin Svigerfader, Niels Jørgensen, som i Begyndelsen af 1840erne havde arvet den efter sin Plejefader, Rasmus Pedersen, der 19. Novbr. 1830 købte den til fri Ejendom fra Ulriksholm efter indtil da at have været Fæster af den.

Gaarden ligger i den ø. Side af Dræby By og er bygget 1887—88 i Grundmur. Den tilhørende Jord er samlet ved den over jævnt og godt Terræn. Oprindelig udgjorde Ejendommen to selvstændige Gaarde, som i 1880erne sammenlagdes af den nuværende Ejer. Hovedb. ligger i den n. Side af Gaardspladsen og har Skifertag, medens Avlsb. har Straatage.

Ejendommen var noget mindre, inden den nuværende Ejer overtog den, idet han har forøget dens Areal med godt 13 Tdr. Ld.

Risinge, Munkebo Sogn. Postforb. og St.: Dræby, hvortil c. 3 Km. Gaarden ligger c. 8 Km. fra Kerteminde. Nuværende Ejer: *Thomas Peter Thomsen*, som overtog Gaarden i Decbr. 1911, er født paa Ejendommen 20. Juni 1879.

Matr.-Nr. 5 m. fl. af Dræby. Hartkorn 6 Tdr. 1 Skp. 1 Fdkr. 2 Alb. Ejendoms-skyld 35,000 Kr. Brandassurance for Hovedb. 6,300 Kr., for Avlsb. 10,850 Kr. Gaardens samlede Areal $50\frac{1}{2}$ Td. Ld., deraf Ager 45, Eng 4, Have og Gaardsplads $1\frac{1}{2}$. Agermarken drives i en 7 Marksdrift med Rug efter Helbrak, Havre,

Roer, Byg med Udlæg og 2aars Græs. Jordens Bonitet er væsentlig Lermuld paa Lerunderlag. Besætningen bestaar af 14 Malkekøer, 8 Stkr. Ungkvæg og Kalve, 1 Tyr, 4 Heste samt 3 Faar. Sidste Aar solgtes 14 Fedesvin. Kvægbesætningen, der er af rød dansk Race, vedligeholdes hovedsagelig ved eget Tillæg.



Risinge.

Risinge's nuværende Ejer overtog Gaarden efter sin Moder, Johanne Kirstine, f. Nielsen, Enke efter Hans Christian Thomsen, som 3. Marts 1873 havde arvet den efter sin Moder, Kirsten Kristensdatter, hvis Mand, Thomas Hansen, 19. Novbr. 1830 købte Gaarden til fri Ejendom fra Ulriksholm.

Gaarden ligger meget smukt ved Kerteminde Fjord c. 2 Km. Ø. for Dræby By. Dens Jord er samlet rundt om den. Bygningerne er alle opførte omkring 1864 i Bindingsværk med Straatage og omgives hyggeligt af Have og Plantning. I 1910 installeredes Petroleumsmotor paa Ejendommen, hvor iøvrigt de væsentligste moderne Avlsmaskiner er i Brug.

Enggaard, Munkebo Sogn. Postforb. og St.: Dræby, hvortil c. 1 Km. Tlf. 19 over Dræby Central. Gaarden ligger c. 9 Km. fra Kerteminde. Nuværende



Enggaard.

Ejer: *Christian Hansen*, som overtog Gaarden i April 1883, er født i Sønder Næraa 15. Novbr. 1820 og gift med *Else Hansen*, født i Sønder Næraa 10. Novbr. 1828.

Matr.-Nr. 7a m. fl. af Dræby. Hartkorn 7 Tdr. 1 Skp. 2 Fdkr. $\frac{1}{4}$ Alb. Ejendomsskyld 45,000 Kr. Brandassurance for Hovedb. og Avlsb. 16,000 Kr. Gaardens samlede Areal 121 Tdr. Ld., deraf Ager 60, Eng 60, Have og Gaardsplads 1. Gaarden er bortforpagtet til Ejerens Søn, *Lars Christiansen*, som er født 5. Decbr. 1867. Agermarken drives uden nogen regelmæssig Drift med Roer, Vaarsæd og Græs. Der avles baade Roe- og Græsfrø. Jordens Bonitet er væsentlig Lermuld paa Lerunderlag. Besætningen bestaar af 15 Malkekøer, 20 Stkr. Ungkvæg og Kalve, 1 Tyr, 6 Heste samt 6 Plage og Føl. Sidste Aar solgtes c. 150 Smaagrise. Kvægbesætningen, der er af rød dansk Race, vedligeholdes hovedsagelig ved eget Tillæg.

Enggaard overtoges af den nuværende Ejer ved Mageskifte med N. P. Lindø, som havde købt c. 7 Aar tidligere.

Gaarden ligger inde i Dræby By, umiddelbart ved Odense-Kerteminde Landevej og er bygget efter Brand 1886 i Grundmur. Hovedb. ligger i ø. Side af Gaardspladsen og bærer Tegltag, medens Avlsb. har Straatage. Til Gaarden hører et Hus, som ligger ved Dræby Station. Den tilhørende Jord ligger paa tre forskellige Steder.

Engen ligger ved Odense Fjord og tørlægdes ved Inddæmning i Slutningen af 1870erne.

Vestergaard, Munkebo Sogn. Postforb. og St.: Dræby, hvortil c. 1 Km. Gaarden ligger c. 9 Km. fra Kerteminde. Nuværende Ejer: *Hans Hansen*, som



Vestergaard.

overtog Gaarden 1. April 1889, er født paa Ejendommen 25. Novbr. 1856 og gift med *Hansine Sørine Hansen*, født i Munkebo 29. Novbr. 1867.

Matr.-Nr. 8a m. fl. af Dræby. Hartkorn 5 Tdr. 6 Skpr. $1\frac{1}{4}$ Alb. Ejendomsskyld 35,000 Kr. Brandassurance for Hovedb. 7,000 Kr., for Avlsb. 16,000 Kr. Gaardens samlede Areal 60 Tdr. Ld., deraf Ager 39, Eng 20, Have og Gaardsplads 1. Agermarken drives i en 8 Marksdrift med Helbrak efter Grønjordshavre, Rug og Hvede, Byg, Roer, Udlægshavre og 2aars Græs. Jordens Bonitet er Lermuld paa Lerunderlag. Besætningen bestaar af 12 Malkekøer, 13 Stkr. Ungkvæg og Kalve, 1 Tyr, 5 Heste, 2 Føl samt 1 Faar. Sidste Aar solgtes c. 20 Fedesvin. Kvægbesætningen, der er af rød dansk Race, vedligeholdes hovedsagelig ved eget Tillæg.

Vestergaard's nuværende Ejer overtog Gaarden efter sin Fader, Hans Nielsen, som 18. April 1848 havde overtaget den efter Svigerfaderen, Niels Hansen. Den har, saa vidt vides, oprindeligt hørt under Østergaard, hvorfra den skal være købt af Niels Hansen.

Gaarden ligger i den v. Side af Dræby By. Dens Jord ligger dels ved den og dels ved Odense Fjord. Hovedb. ligger i den ø. Side af Gaardspladsen og er bygget 1873 i Grundmur med Tegltag. Avlsb. er væsentligst opførte i Bindingsværk med Straatage og stammer fra omtrent samme Tid som Hovedb. med Undtagelse af n. Lønge, der oprindeligt udgjorde Beboelseshus og er af betydelig ældre Dato.

Der skal i sin Tid have ligget en Herregaard, kaldet »Dræbygaard«, paa det Sted, hvor Vestergaard nu ligger.

Søgaard, Munkebo Sogn. Postforb. og St.: Dræby, hvortil c. 3 Km. Gaarden ligger c. 9 Km. fra Kerteminde. Nuværende Ejer: *Carl Jørgensen Østerlund*, som overtog Gaarden i Foraaret 1913, er født i Tørring 6. Aug. 1884 og gift med *Alma Katrine Vilhelmine Knudsen*, født i Bullerup 24. Aug. 1892.

Matr.-Nr. 20 m. fl. af Dræby. Hartkorn 4 Tdr. 6 Skpr. 1 Fdkr. $\frac{1}{4}$ Alb.



Søgaard.

Ejendomsskyld 38,000 Kr. Brandassurance for Hovedb. 5,175 Kr., for Avlsb. 12,825 Kr. Gaardens samlede Areal 60 Tdr. Ld., deraf Ager 39, Eng 20, Have og Gaardsplads 1. Agermarken drives i en 6 Marksdrift med Roer efter Grøn-jordshvede, Blandsæd, Roer, Udlægshavre og laars Græs. Jordens Bonitet er Lermuld og Sandmuld paa Grus- og Lerunderlag. Besætningen bestaar af 20 Malkekøer, 20 Stkr. Ungkvæg og Kalve, 2 Tyre, 4 Heste samt 2 Plage og Føl. Sidste Aar solgtes c. 80 Fedesvin. Kvægbesætningen, der er af rød dansk Race, vedligeholdes hovedhagelig ved eget Tillæg.

Søgaard's nuværende Ejer købte Gaarden af sin Broder, Axel Jørgensen Østerlund, som 1904 havde købt den af Rasmus Sørensen, der samme Aar havde erhvervet Ejendommen ved Dødsboauktion efter Niels Andersen; denne havde 4. Juni 1881 overtaget den efter Stedfaderen, Hans Larsen.

Gaarden laa tidligere inde i Dræby By, men udflyttedes af en af de forrige Ejere til sin nuværende Plads paa det saakaldte Dræby Fed, c. 2 Km. NV. for Byen. Dens Jord er samlet ved den og har en jævn og bekvem Overflade. Bygningerne er væsentlig opførte i Bindingsværk med Straatage. I 1911 installeredes Petroleumsmotor paa Ejendommen, hvor igrødt de fleste Nutidsmaskiner er i Brug.

Holevang, Revninge Sogn. Postforb. og St.: Revninge, hvortil c. 2 Km. Gaarden ligger c. $5\frac{1}{2}$ Km. fra Kerteminde. Nuværende Ejer: *Rasmus Knudsen*, som købte Gaarden 31. Marts 1909, er født i Revninge 25. Septbr. 1838 og gift med *Ane Steffensen*, født paa Ejendommen 29. Aug. 1839.

Matr.-Nr. 7a m. fl. af Revninge. Harkorn 6 Tdr. 4 Skpr. 1 Fdkr. 1 Alb. Ejendomsskyld 41,600 Kr. Brandassurance for Hovedb. 5,800 Kr., for Avlsb. 15,300 Kr. Gaardens samlede Areal 74 Tdr. Ld., deraf Ager 64, Eng 5½, Skov 3½, Have og Gaardsplads 1. Agermarken drives i en 7 Marksdrift med Rug og Hvede efter Helbrak, Byg, Roer, Udlægshavre og 2aars Græs. Jordens Bonitet er Lermuld paa Lerunderlag. Besætningen bestaar af 17 Malkekøer, 10 Stkr. Ungkvæg og Kalve, 1 Tyr, 5 Heste samt 1 Føl. Sidste Aar solgtes 24 Fedesvin. Kvægbesætningen, der er af rød dansk Race, vedligeholdes hovedsagelig ved eget Tillæg.



Holevang.

Holevang's nuværende Ejer købte Gaarden fra Stamhuset Lundsgaard efter at have været Fæster af den siden 1865. Han havde overtaget Fæstet efter Svigerfaderen, Steffen Jensen, der 1822 havde efterfulgt sin Svigerfader, Johan Madsen, i Fæstet.

Gaarden laa oprindelig ved Søborggaarden, men flyttedes i Udskiftningstiden til sin nuværende Plads. Dens Jord er samlet rundt om den. Bygningerne er alle opførte i Bindingsværk med Straatage. Hovedb. ligger i den n. Side af Gaardspladsen, og er bygget i Slutningen af 1830erne, Laden er opført 1855, medens de to Sidelænger er byggede i 1880erne.

Vejlegaard, Revninge Sogn. Postforb. og St.: Kerteminde, hvortil c. 2 Km. Nuværende Ejer: *Hans Peter Kristensen*, som købte Gaarden i Maj 1909, er født paa Ejendommen 2. Febr. 1879.

Matr.-Nr. 9 m. fl. af Revninge. Harkorn 6 Tdr. 3 Skpr. 1 Fdkr. ½ Alb. Ejendomsskyld 37,500 Kr. Brandassurance for Hovedb. og Avlsb. 13,500 Kr. Gaardens samlede Areal 56¼ Td. Ld., deraf Ager 51, Eng 3, Skov 1½, Have og Gaardsplads 1¼. Agermarken drives i en 8 Marksdrift med Rug og Hvede efter benyttet Brak, Byg, Roer, Blandsæd, Udlægshavre og 2aars Græs. Jordens Bonitet er Lermuld paa Lerunderlag. Besætningen bestaar af 17 Malkekøer, 12 Stkr. Ungkvæg og Kalve, 1 Tyr, 4 Heste, 3 Plage og Føl samt 2 Faar. Sidste Aar solgtes c. 40 Fedesvin. Kvægbesætningen, der er af rød dansk Race, vedligeholdes hovedsagelig ved eget Tillæg.

Vejlegaard's nuværende Ejer købte Gaarden til fri Ejendom fra Stamhuset Lundsgaard, efter at hans Fader, Rasmus Kristensen, havde haft den i Fæste siden 1863;

denne fik det efter Faderen, Kristen Rasmussen, hvis Fader, Rasmus Nielsen, ligeledes havde haft det før ham.

Gaarden laa oprindelig inde i Revninge By, men blev ved Udskiftningen flyttet til sin nuværende Plads umiddelbart ved Odense-Kerteminde Landevej. Dens Jord er samlet ved den og egner sig godt for Udstykning, idet den grænser op til to Hoved-



Vejlegaard.

landeveje. Bygningerne er alle opførte i Bindingsværk med Straatage, og med Undertagelse af Laden stammer de, saa vidt vides, fra Udskiftningstiden. I 1908 installeredes Petroleumsmotor paa Gaarden, ligesom de fleste Nutidsmaskiner er i Brug.

Vestergaard, Revninge Sogn. Postforb. og St.: Revninge, hvortil c. $\frac{1}{2}$ Km. Gaarden ligger c. 4 Km. fra Kerteminde. Nuværende Ejer: *Hans Rasmussen*, som overtog Gaarden i Efteraaret 1876, er født paa Ejendommen 8. Decbr. 1843 og gift med *Emilie Nielsen*, født i Odense 2. Juli 1856.

Matr.-Nr. 12 m. fl. af Revninge. Hartkorn 6 Tdr. 6 Skpr. 3 Fdkr. $1\frac{1}{2}$ Alb. Ejendomsskyld 36,000 Kr. Brandassurance for Hovedb. og Avlsb. c. 18,000 Kr. Gaardens samlede Areal 54 Tdr. Ld., deraf Ager $51\frac{1}{2}$, Skov $1\frac{1}{2}$, Have og Gaardsplads 1. Agermarken drives i en 7 Marksdrift med Hvede efter Halvbrak, Byg, Roer, Udlægshavre og 2aars Græs. Jordens Bonitet er Lermuld paa Lerunderlag. Besætningen bestaar af 16 Malkekøer, 10 Stkr. Ungkvæg og Kalve, 1 Tyr, 4 Heste samt 3 Plage og Føl. Sidste Aar solgtes c. 10 Fedesvin. Kvægbesætningen, der er af rød dansk Race, vedligeholdes hovedsagelig ved eget Tillæg.

Vestergaard's nuværende Ejer købte i 1909 Gaarden til fri Ejendom fra Stamhuset Lundsgaard, under hvilket den hidtil havde været Fæste. Ejeren overtog Fæstet efter sin Fader, Rasmus Paulsen, der havde siddet som Fæster paa Gaarden i c. 40 Aar og, saa vidt vides, i sin Tid overtaget Fæstet efter Faderen, Poul Larsen.

Gaarden ligger i den v. Side af Revninge By. Dens Jord ligger paa tre forskellige Steder. Hovedb., den n. og den v. Længe er byggede i Bindingsværk med Straatage; de er af ældre Dato; den ø. Længe er opført 1897 i Grundmur med Straatag.

Hans Peder Pedersens Gaard i Revninge, Revninge Sogn. Postforb. og St.: Revninge. Gaarden ligger c. 4 Km. fra Kerteminde. Nuværende Ejer: *Hans Peder Pedersen*, som overtog Gaarden i Septbr. 1900, er født paa Ejendommen 7. April 1867 og gift med *Karen Marie Knudsen*, født i Salby 1. Aug. 1873.

Matr.-Nr. 16 m. fl. af Revninge. Hartkorn 5 Tdr. 6 Skpr. 1 Fdkr. $1\frac{1}{4}$ Alb. Ejendomsskyld 36,000 Kr. Brandassurance for Hovedb. 4,600 Kr., for Avlsb.

14,400 Kr. Gaardens samlede Areal 50 Tdr. Ld., deraf Ager 47, Skov 2, Have og Gaardsplads 1. Agermarken drives i en 7 Marksdrift med Rug og Hvede efter Halvbrak, Byg, Roer, Byg, Udlægshavre og 1aars Græs. Jordens Bonitet er Lermuld paa Lerunderlag. Besætningen bestaar af 11 Malkekøer, 8 Stkr. Ungkvæg og Kalve, 1 Tyr samt 4 Heste. Sidste Aar solgtes c. 30 Fedesvin. Kvægbesætningen, der er af rød dansk Race, vedligeholdes hovedsagelig ved eget Tillæg.

Den nuværende Ejer købte i Foraaret 1908 Gaarden til fri Ejendom fra Stamhuset Lundsgaard efter at have været Fæster af den siden 1900; Fæstet overtog han efter sin Moder, Johanne Pedersen, f. Hansen, Enke efter Lars Pedersen, som havde faaet Fæstebrev paa Gaarden 31. Maj 1867.

Denne ligger inde i Revninge By umiddelbart ved Stationen. Af den tilhørende Jord ligger 43 Tdr. Ld. samlet ved Gaarden og Resten noget Ø. for den. Hovedb. ligger i den v. Side af Gaardspladsen og er bygget 1876 i Bindingsværk med Straatag. Af Avlsb. er Laden bygget 1906 i Grundmur med Cementstenstag, medens Sidelængerne er af Bindingsværk med Straatage og af ældre Dato.

Paa Ejendommen drives en ret betydelig Frøavl, saavel af Runkelroefrø som af Græsfrø.

Storehavegaard, Revninge Sogn. Postforb. og St.: Revninge, hvortil c. $\frac{2}{3}$ Km. Gaarden ligger c. 4 Km. fra Kerteminde. Nuværende Ejer: Niels Knudsen, som købte Gaarden 31. Marts 1909, er født paa Ejendommen 9. Jan. 1853 og gift med Inger Marie Johansen, født i Revninge 8. Juni 1855.



Storehavegaard.

Matr.-Nr. 18a m. fl. af Revninge. Hartkorn 6 Tdr. 1 Skp. 2 Fdkr. 1 Alb. Ejendomsskyld 35,500 Kr. Brandassurance for Hovedb. 6,700 Kr., for Avlsb. 11,300 Kr. Gaardens samlede Areal 48 Tdr. Ld., deraf Ager 47, Have og Gaardsplads 1. Agermarken drives i en 8 Marksdrift med Rug og Hvede efter Helbrak, Byg, Roer, Udlægshavre og 3aars Græs. Jordens Bonitet er Lermuld paa Lerunderlag. Besætningen bestaar af 16 Malkekøer, 8 Stkr. Ungkvæg og Kalve, 1 Tyr, 4 Heste, 1 Plag. Sidste Aar solgtes 24 Fedesvin. Kvægbesætningen, der er af rød dansk Race, vedligeholdes hovedsagelig ved eget Tillæg.

Den nuværende Ejer købte Gaarden til fri Ejendom fra Stamhuset Lundsgaard efter at have været Fæster af den siden 1887; han fulgte efter sin Fader, Knud Iversen, som i Slutningen af 1830erne overtog Fæstet efter Faderen, Iver Knudsen; denne fik formentlig Fæstet omkring 1814 efter sin Fader, Knud Iversen, der havde overtaget det efter Svigerfaderen, Mathias Christensen.

Gaarden ligger umiddelbart ved Kirken, og dens Jord er samlet ved den. Bygningerne er alle opførte i Bindingsværk med Straatage. Hovedb. ligger i den ø. Side af Gaardspladsen og er bygget 1846. Af Avlsb. er den v. og s. Længe noget ældre, medens den n. er af nyere Dato.

Jershave, Revninge Sogn. Postforb. og St.: Revninge, hvortil c. 1 Km. Gaarden ligger c. 4½ Km. fra Kerteminde. Nuværende Ejer: *Kristen Johansen*, som købte Gaarden 31. Marts 1909, er født paa Ejendommen 19. Novbr. 1856 og gift med *Ane Kathrine Christensen*, født i Revninge 17. Marts 1871.

Matr.-Nr. 19a m. fl. af Revninge. Hartkorn 6 Tdr. 7 Skpr. 2 Fdkr. 2¼ Alb. Ejendomsskyld 40,000 Kr. Brandassurance for Hovedb. 4,000 Kr., for Avlsb. 20,000 Kr. Gaardens samlede Areal 69 Tdr. Ld., deraf Ager 62, Eng 1½, Skov 4, Have og Gaardsplads 1½. Agermarken drives i en 8 Marksdrift med Rug og Hvede efter Halvbrak, Byg, Roer, Udlægshavre og 2aars Græs samt Grønjordshavre. Jordens Bonitet er Lermuld paa Lerunderlag. Besætningen bestaar af 22 Malkekøer, 12 Stkr. Ungkvæg og Kalve, 1 Tyr, 6 Heste samt 1 Plag. Sidste Aar solgtes c. 30 Fedesvin. Kvægbesætningen, der er af rød dansk Race, vedligeholdes hovedsagelig ved eget Tillæg.



Jershave.

Jershave's nuværende Ejer købte Gaarden til fri Ejendom fra Stamhuset Lunds-gaard efter at have været Fæster af den siden 1901. Fæstet havde han overtaget efter sin Fader, Johan Nielsen, som havde faaet det 1855 efter Faderen, Niels Jensen; dennes Fader, Jens Steffensen, er den første Fæster, der har været paa Gaarden.

Jershave skal efter Sigende tidligere have været Hovedgaard, og Ruinerne af det gamle Slot ligger endnu ved Gaarden, ligesom Voldgravene er bevarede. Af Bygningerne, som ligger lidt SØ. for Revninge Kirke, er Hovedb. i den ø. Side af Gaards-pladsen opført i Jens Steffensens Tid i Bindingsværk med Straatag; han lod Slottet nedrive og anvendte Materialet til at opføre Hovedb. med. Af Avlsb. er den n. Længe bygget 1859 i Bindingsværk, s. Længe 1887 i Grundmur med Straatag. Kostald og Svinestald, som ligger N. for den egentlige Gaardplan, er grundmurede med Cementstenstage, henholdsvis 1903 og 1907. I 1909 installeredes Petroleumsmotor paa Gaarden, ligesom de fleste moderne Maskiner er i Brug paa denne.

Søborggaard, Revninge Sogn. Postforb. og St.: Revninge, hvortil c. 1 Km. Gaarden ligger c. 4 Km. fra Kerteminde. Nuværende Ejer: *Niels Christian Rasmussen*, som overtog Gaarden 20. Oktbr. 1909, er født paa Ejendommen 25. April 1878 og gift med *Monna Dorthea Jensen*, født i Egebjerg 25. April 1880.

Matr.-Nr. 20a m. fl. af Revninge. Hartkorn 6 Tdr. 7 Skpr. 2 Fdkr. 2¼ Alb. Ejendomsskyld 38,000 Kr. Brandassurance for Hovedb. og Avlsb. 21,000 Kr. Gaardens samlede Areal 60 Tdr. Ld., deraf Ager 57, Skov 2, Have og Gaards-plads 1. Agermarken drives i en 7 Marksdrift med Rug og Hvede efter Halvbrak og Frøroer, Byg, Roer, Udlægshavre og 2aars Græs. Jordens Bonitet er Lermuld paa Lerunderlag. Besætningen bestaar af 14 Malkekøer, 14 Stkr. Ungkvæg og Kalve, 1 Tyr, 5 Heste, 2 Plage og Føl. Sidste Aar solgtes c. 60 Fede-

svin. Kvægbesætningen, der er af rød dansk Race, vedligeholdes hovedsagelig ved eget Tillæg.

Søbørggaard's nuværende Ejer købte Gaarden til fri Ejendom fra Stamhuset Lundsgaard, efter at hans Fader, Hans Rasmussen, havde været Fæster af den siden April 1877 og havde overtaget Fæstet efter Svigerfaderen, Niels Mathias Pedersen, der ligeledes havde overtaget efter Svigerfaderen, Thomas Jensen, hvis Fader, Jens Thomsen, havde været Fæster før ham.

Gaarden ligger lidt Ø. for Revninge Kirke, og dens Jord er samlet N. for den over jævnt Terræn. Hovedb., der ligger i den n. Side af Gaardspladsen, og den v. og s. Længe er byggede i Slutningen af 1830erne i Bindingsværk med Straatage, medens den ø. Længe er bygget 1881 i Grundmur med Straatag. V. for den egentlige Gaardplan ligger en Kornhjem, som opførtes 1902.

Amaliehøj, Rynkeby Sogn. Postforb. og St.: Rynkeby, hvortil c. 2 Km. Tlf. 10 over Rynkeby Central. Gaarden ligger c. 7 Km. fra Kerteminde. Nuværende Ejer: *Hans Peder Hansen*, som overtog Gaarden 1. Aug. 1888, er født paa Ejendommen 31. Oktbr. 1863 og gift med *Mette Katrine Ottesen*, født i Grønne Mølle 13. Marts 1870.



Amaliehøj.

Matr.-Nr. 2b m. fl. af Rynkeby. Hartkorn 4 Tdr. 2 Skpr. 3 Fdkr. Ejendoms-skyld 43,000 Kr. Brandassurance for Hovedb. 6,878 Kr., for Avlsb. 29,300 Kr. Gaardens samlede Areal 40 Tdr. Ld., deraf Ager 38, Mose 1, Have og Gaardsplads 1. Agermarken drives i en 8 Marksdrift med Rug efter Halvbrak, Byg med Udlæg og 2aars Græs, Grønjordshavre, Roer, Udlægsbyg og 1aars Græs. Jordens Bonitet er væsentlig Lermuld paa Lerunderlag. Besætningen består af 11 Malkekøer, 11 Stkr. Ungkvæg og Kalve, 1 Tyr, 5 Heste samt 2 Plage og Føl. Sidste Aar solgtes c. 50 Fedesvin. Kvægbesætningen, der er af rød dansk Race, vedligeholdes hovedsagelig ved eget Tillæg.

Amaliehøj's nuværende Ejer købte Gaarden af sin Stedfader, Hans Jeppe Hansen, som 1870 overtog den ved Giftermaal med Enken efter Hans Jørgen Hansen, som havde overtaget sidst i 1850erne efter sine Forældre.

Gaarden, der består af sammenkøbte Parceller, ligger frit og smukt ved Vejen fra Skovsbo til Rynkeby, og dens Jord er samlet ved den. Hovedb. ligger i den n. Side af Gaardspladsen og er bygget 1831, men er senere bleven grundig restaureret. Avlsb. er byggede dels i Grundmur og dels i Bindingsværk i Tiden mellem 1889 og 1912. Til Gaarden hører en Vindmølle, som er bygget 1832, og som tidligere har været en betydelig Indtægtskilde for Ejerne. Desuden drives der Maltgørieri paa Gaarden. I 1913 installeredes elektrisk Lys og Kraft.

Paa Ejendommen drives en ret betydelig Frøavl.

Dalsgaard, Rynkeby Sogn. Postforb. og St.: Rynkeby, hvortil c. 2 Km. Tlf. 20 over Rynkeby Central. Gaarden ligger c. 7 Km. fra Kerteminde. Nuværende Ejer: *Søren Hansen*, som overtog Gaarden 1. Novbr. 1888, er født paa Ejendommen 11. Novbr. 1858 og gift med *Karen Marie Maegaard*, født i Rønninge Maegaard 5. Febr. 1860.

Matr.-Nr. 3a m. fl. af Rynkeby. Hartkorn 5 Tdr. 7 Skpr. 3 Fdkr. Ejendomsskyld 38,800 Kr. Brandassurance for Hovedb. 11,200 Kr., for Avlsb. 15,665 Kr. Gaardens samlede Areal 58 Tdr. Ld., deraf Ager 52, Eng 3, Mose 1, Skov $\frac{1}{4}$, Have og Gaardsplads $1\frac{1}{4}$. Agermarken drives i en 7 Marksdrift med Halvbrak efter Grønjordshavre, Rug, Roer, Udlægsbyg og 2aars Græs. Jordens Bonitet er væsentlig Lermuld paa Lerunderlag. Besætningen bestaar af 8 Malkekøer, 4 Stkr. Ungkvæg og Kalve, 4 Heste samt 1 Plag. Sidste Aar solgtes c. 35 Fedesvin. Kvægbesætningen, der er af rød dansk Race, vedligeholdes hovedsagelig ved eget Tillæg.

Dalsgaard's nuværende Ejer overtog Gaarden efter sin Fader, Hans Christian Madsen, som 1852 havde faaet Skøde paa den af Svigerfaderen, Søren Nielsen, der formentlig 1822 havde købt den til fri Ejendom fra Skovsbo, under hvilken Dalsgaard hidtil havde været Fæste; hans Fader, Niels Sørensen, havde tidligere været Fæster af Gaarden, der iøvrigt endnu tidligere skal have været Ridefogedgaard.

Gaarden ligger i den s. Side af Rynkeby By, omgivet af den smukke Have, og dens Jord er samlet om den over jævnt og godt Terræn. Oprindelig var Tilliggendet c. 22 Tdr. Ld. større, men dette Areal er fra Tid til anden frasolgt i smaa Parceller og Byggepladser. Hovedb. ligger i den v. Side af Gaardspladsen og er bygget i 2 Etager 1857 i Grundmur med Tegtag. Avlsb. er opførte 1854 i Bindingsværk med Straatage. Elektrisk Lys er indlagt 1911.

Lindstrømsgaard, Rynkeby Sogn. Postforb. og St.: Rynkeby, hvortil c. 2 Km. Gaarden ligger c. 7 Km. fra Kerteminde. Nuværende Ejer: *Christian*



Lindstrømsgaard.

Henriksen, som overtog Gaarden i Foraaret 1884, er født i Kertinge 20. Marts 1854 og gift med *Johanne Karoline Jørgensen*, født i Rynkeby 16. Juli 1858.

Matr.-Nr. 4a m. fl. af Rynkeby. Hartkorn 7 Tdr. 3 Skpr. 3 Fdkr. $2\frac{1}{2}$ Alb. Ejendomsskyld 37,500 Kr. Brandassurance for Hovedb. 7,650 Kr., for Avlsb. 16,341 Kr. Gaardens samlede Areal 60 Tdr. Ld., deraf Ager 53, Eng 3, Skov 2, Have og Gaardsplads 1. Agermarken drives i en 8 Marksdrift med Rug efter

Halvbrak, Roer, Blandsæd med Udlæg, 1aars Græs, Grønjordshavre, Udlægsbyg og 1½aars Græs. Jordens Bonitet er god Muld, væsentlig paa Lerunderlag. Besætningen bestaar af 15 Malkekøer, 10 Stkr. Ungkvæg og Kalve, 1 Tyr, 4 Heste, 2 Plage og Føl samt 4 Faar. Sidste Aar solgtes c. 20 Fedesvin og c. 80 Smaagrise. Kvægbesætningen, der er af rød dansk Race, vedligeholdes hovedsagelig ved eget Tillæg.

Lindstrømsgaard's nuværende Ejer overtog Gaarden efter sin Moder, Mette, f. Knudsdatter, hvis afdøde Mand, Henrik Christiansen, 1873 havde faaet Skøde paa den af sin Svigerfader, Knud Andersen, som 1828 købte Gaarden til fri Ejendom fra Skovsbo, under hvilken den hidtil havde været Fæste; Knud Andersens Forældre havde tidligere haft den i Fæste.

Gaarden ligger inde i Rynkeby By, smukt omgivet af den velholdte Have. Den tilhørende Jord er samlet mod NV. over nogenlunde jævnt Terræn. Hovedb. ligger i den ø. Side af Gaardspladsen og er bygget 1873 i Grundmur med Skifertag. Avlsb. er opførte 1874 i Bindingsværk med Straatage. I 1910 installeredes elektrisk Lys og Kraft paa Ejendommen, som allerede i 1907 fik anskaffet Petroleumsmotor; de væsentligste Nutidsmaskiner og Redskaber er iøvrigt i Brug.

Byløkkegaard. Rynkeby Sogn. Postforb. og St.: Rynkeby, hvortil c. 1 Km. Gaarden ligger c. 7 Km. fra Kerteminde. Nuværende Ejer: *Peder Refstrup*, som overtog Gaarden 10. Marts 1908, er født i Lønborg 16. Oktbr. 1881 og gift med *Gudrun Nielsen*, født i Wust 5. Septbr. 1882.

Matr.-Nr. 5a m. fl. af Rynkeby. Hartkorn 7 Tdr. 2 Skpr. 2 Fdkr. ½ Alb. Ejendomsskyld 42,000 Kr. Brandassurance for Hovedb. 6,825 Kr., for Avlsb. 17,050 Kr. Gaardens samlede Areal 65 Tdr. Ld., deraf Ager 58, Eng 2, Mose ½, Skov 3, Have og Gaardsplads 1½. Agermarken drives med Runkelroefrø og Roer efter Grønjordshavre, Blandsæd, Roer, Frøavl, Udlægsbyg og 2aars Græs. Jordens Bonitet er væsentlig Lermuld paa Lerunderlag. Besætningen bestaar af 18 Malkekøer, 17 Stkr. Ungkvæg og Kalve, 1 Tyr, 5 Heste samt 2 Plage og Føl. Sidste Aar solgtes c. 65 Fedesvin. Kvægbesætningen, der er af rød dansk Race, vedligeholdes hovedsagelig ved eget Tillæg.

Byløkkegaard's nuværende Ejer købte Gaarden af Jens Larsen, som 1903 havde købt den af Anders Nielsen, der 1886 havde faaet tilskødet Gaarden af sin Svigerfader, Rasmus Hansen. Byløkkegaard har formentlig været Fæste under Skovsbo og er købt til fri Ejendom omkring 1820—30.

Gaarden ligger inde i Rynkeby By, og dens Jord ligger paa to Steder, SØ. og N. for den. Hovedb. og den n. Længe er opført c. 1860 i Bindingsværk, Laden og den s. Længe 1896 i Grundmur. I 1910 installeredes elektrisk Lys og Kraft paa Ejendommen, ligesom de fleste moderne Maskiner er i Brug der.

Rynkebygaard, Rynkeby Sogn. Postforb. og St.: Rynkeby, hvortil c. ½ Km. Tlf. 29 over Rynkeby Central. Gaarden ligger c. 7 Km. fra Kerteminde. Nuværende Ejer: *Jens Peder Jensen*, som overtog Gaarden 1. Novbr. 1902, er født i Frøbjerg 12. April 1877 og gift med *Cecilie Johansen*, født paa Ejendommen 30. April 1875.

Matr.-Nr. 8a m. fl. af Rynkeby. Hartkorn 7 Tdr. 2 Skpr. 1¼ Alb. Ejendomsskyld 43,000 Kr. Brandassurance for Hovedb. 7,000 Kr., for Avlsb. 17,000 Kr. Gaardens samlede Areal 60 Tdr. Ld., deraf Ager 53, Eng 1½, Mose 1½, Skov 3, Have og Gaardsplads 1. Agermarken drives i en 8 Marksdrift med Rug efter Grønjordshavre, Blandsæd, Roer, Udlægsbyg og 3aars Græs. Jordens Bonitet er Lermuld paa Lerunderlag. Besætningen bestaar af 20 Malkekøer, 20 Stkr. Ungkvæg og Kalve, 2 Tyre, 4 Heste, 5 Plage og Føl samt 3 Faar. Sidste Aar solgtes c. 80 Fedesvin. Kvægbesætningen, der er af rød dansk Race, vedligeholdes hovedsagelig ved eget Tillæg.

Rynkebygaard's nuværende Ejer overtog Gaarden efter sin Svigermoder, Madsine Karentine, f. Kühl, som var Enke efter Amtsraadsmedlem Lars Johansen, der 1873 havde overtaget den efter sin Moders Død; hun var Enke efter Johan Stephansen, som havde købt Gaarden af Mads Hansen. Den har antagelig tidligere hørt under Skovsbo og er da købt til fri Ejendom i 1820erne.

Rynkebygaard ligger umiddelbart ved Kirken, og dens Jord er samlet om den Hovedb. ligger i den n. Side af Gaardspladsen og er bygget dels i Bindingsværk og dels i Grundmur med Cementstenstag. Avlsb. er hovedsagelig grundmurede; de to Sidelænger er byggede af den nuværende Ejer og Laden af den forrige. I 1911 installeredes elektrisk Lys og Kraft paa Ejendommen.

Lykkegaard, Rynkeby Sogn. Postforb. og St.: Rynkeby, hvortil c. 2 Km. Tlf. 24 over Rynkeby Central. Gaarden ligger c. 7 Km. fra Kerteminde. Nuværende Ejer: *Lars Pedersen*, som overtog Gaarden i April 1884, er født paa Ejendommen 20. Jan. 1858 og gift med *Maren Kirstine Andersen*, født i Kølstrup 4. Marts 1855.

Matr.-Nr. 10a m. fl. af Rynkeby. Hartkorn 7 Tdr. 2 Skpr. 2¼ Alb. Ejendomsskyld 48,000 Kr. Brandassurance for Hovedb. 10,000 Kr., for Avlsb. 21,000 Kr. Gaardens samlede Areal 71 Tdr. Ld., deraf Ager 66, Skov 4, Have og Gaardsplads 1. Agermarken drives i en 7 Marksdrift med Halvbrak efter Grønjordshavre, Rug, Roer, Udlægsbyg og 2aars Græs. Jordens Bonitet er Lermuld paa Lerunderlag. Besætningen bestaar af 22 Malkekøer, 12 Stkr. Ungkvæg og Kalve, 1 Tyr, 4 Heste, 1 Føl samt 2 Faar. Sidste Aar solgtes c. 40 Fedesvin. Kvægbesætningen, der er af rød dansk Race, vedligeholdes hovedsagelig ved eget Tillæg.



Lykkegaard.

Lykkegaard's nuværende Ejer overtog den efter sin Moder, Maren, f. Larsdatter, hvis afdøde Mand, Peder Madsen, 4. April 1840 havde faaet Skøde paa den af sin Stedfader, Anders Hansen, som 4. Septbr. 1829 havde købt den fra Skovsbo for 3,000 Rbd.

Gaarden ligger c. 2 Km. Ø. for Rynkeby By, smukt omgivet af Have og Plantning; oprindelig laa den inde i Byen, hvor den nye Kirkegaard nu ligger, men udflyttedes formentlig i Udskiftningstiden 1797. Den tilhørende Markjord er samlet om Gaarden. Hovedb. ligger i den n. Side af Gaardspladsen og er bygget 1897 i Grundmur. Af Avlsb. er den ø. Længe opført 1892 i Grundmur, medens de to andre Længer er byggede 1861 og 1864 i Bindingsværk. Hovedb. har Skifertag, Avlsb. Straatage. I 1908 anskaffedes der Petroleumsmotor, og 1911 installeredes elektrisk Lys og Kraft paa Ejendommen, ligesom de fleste moderne Maskiner er i Brug der.

Andreas Jensens Gaard i Rynkeby, Rynkeby Sogn. Postforb. og St.: Rynkeby, hvortil c. 1 Km. Gaarden ligger c. 7 Km. fra Kerteminde. Nuværende Ejer: *Andreas Jensen*, som overtog Gaarden 1. Maj 1912, er født i Frøstrup Korup 27. Septbr. 1883 og gift med *Olivia Marie Olsen*, født i Kosterlev 27. Novbr. 1884.

Matr.-Nr. 14 m. fl. af Rynkeby. Hartkorn 6 Tdr. 2 Skpr. 3 Fdkr. 1 Alb. Ejendomsskyld 35,000 Kr. Brandassurance for Hovedb. 5,600 Kr., for Avlsb. 14,050 Kr. Gaardens samlede Areal 60 Tdr. Ld., deraf Ager 58, Mose 1, Have

og Gaardsplads 1. Agermarken drives i en 8 Marksdrift med Helbrak efter Grønjordshavre, Rug eller Hvede, Byg, Roer, Udlægsblandsæd og 2aars Græs. Jordens Bonitet er væsentlig Lermuld paa Lerunderlag. Besætningen bestaar af 15 Malkekøer, 15 Stkr. Ungkvæg og Kalve, 1 Tyr, 4 Heste, 2 Plage og Føl samt 1 Faar. Sidste Aar solgtes c. 30 Fedesvin. Kvægbesætningen, der er af rød dansk Race, vedligeholdes hovedsagelig ved eget Tillæg.

Den nuværende Ejer købte Gaarden af Enken efter Peder Madsen Pedersen, som omkring 1888 havde købt den af sin Svoger, Rasmus Hansen, der havde overtaget den efter sine Forældre. Gaarden har formentlig tidligere hørt under Skovsbo og er da antagelig købt til fri Ejendom i Slutningen af 1820erne.



Andreas Jensens Gaard.

Gaarden ligger i den ø. Side af Rynkeby By og er opbygget efter Brand 1862. Af den tilhørende Jord ligger c. 46 Tdr. Ld. samlet ved Gaarden, medens Resten ligger NV. for den. Bygningerne er alle opførte af Bindingsværk og har Straatage, dog er Hovedb. senere belagt med Pap og den s. Længe underbygget med Grundmur. I 1911 installeredes elektrisk Lys og Kraft paa Ejendommen, ligesom alle moderne Avlsmaskiner er i Brug der.

Rosenlund, Rynkeby Sogn. Postforb. og St.: Langeskov, hvortil c. 3 Km. Gaarden ligger c. 9 Km. fra Kerteminde. Nuværende Ejerinde: Enkefru *Marie Hansen*, som overtog Gaarden i Aug. 1913, er født i Birkende 6. Juli 1860 og var gift med *Hans Hansen*, født paa Ejendommen 1. Novbr. 1849.

Matr.-Nr. 7a m. fl. af Urup. Hartkorn 6 Tdr. 2 Skpr. 2 Fdkr. $\frac{1}{2}$ Alb. Ejendomsskyld 40,800 Kr. Brandassurance for Hovedb. 4,000 Kr., for Avlsb. 13,000 Kr. Gaardens samlede Areal 70 Tdr. Ld., deraf Ager 63, Mose 4, Skov 2, Have og Gaardsplads 1. Gaarden drives af Ejerinden. Agermarken drives i en 7 Marksdrift med Rug og Hvede efter Grønjordshavre, Roer, Udlægsbyg og 2aars Græs. Jordens Bonitet er Lermuld paa Lerunderlag. Besætningen bestaar af 14 Malkekøer, 14 Stkr. Ungkvæg og Kalve, 1 Tyr, 5 Heste samt 2 Plage og Føl. Sidste Aar solgtes c. 30 Fedesvin. Kvægbesætningen, der er af rød dansk Race, vedligeholdes hovedsagelig ved eget Tillæg.

Rosenlund's nuværende Ejerindes afdøde Mand overtog Gaarden 1886 efter sin Moder, Kirsten, f. Eriksdatter, Enke efter Hans Nielsen, der havde overtaget den efter sin Svigerfader. Gaarden har formentlig tidligere hørt under Skovsbo og er da antagelig købt til fri Ejendom i 1820erne.

Rosenlund ligger ved Vejen, som fører fra Urup til Langeskov, og dens Jord er væsentlig samlet om den. Bygningerne, der er af ældre Dato, er byggede dels i Bindingsværk og dels i Grundmur. I 1911 installeredes elektrisk Lys og Kraft paa Ejendommen, ligesom de væsentlige moderne Avlsredskaber og Maskiner er i Brug der.

Toftegaard, Rynkeby Sogn. Postforb. og St.: Rynkeby, hvortil c. $\frac{1}{2}$ Km. Gaarden ligger c. 6 Km. fra Kerteminde. Nuværende Ejer: *Marsilius Jørgensen*, som overtog Gaarden 1. Juni 1883, er født i Bovense 6. Juni 1856 og gift med *Johanne Sørensen*, født i Kissendrup 18. Aug. 1848.

Matr.-Nr. 3a m. fl. af Tvinde. Hartkorn 6 Tdr. 2 Fdkr. $\frac{1}{4}$ Alb. Ejendomsskyld 43,000 Kr. Brandassurance for Hovedb. 8,000 Kr., for Avlsb. 16,000 Kr. Gaardens samlede Areal 60 Tdr. Ld., deraf Ager 53 $\frac{1}{2}$, Mose $\frac{1}{2}$, Skov 5, Have og Gaardsplads 1. Gaarden er bortforpagtet til Ejerens Stedsøn, *Søren Christian Larsen*. Agermarken drives i en 7 Marksdrift med Rug efter Halvbrak, Byg, Roer, Udlægshavre og 2aars Græs. Jordens Bonitet er Lermuld paa Lerunderlag. Besætningen bestaar af 14 Malkekøer, 14 Stkr. Ungkvæg og Kalve, 1 Tyr, 5 Heste, 2 Plage og Føl samt 1 Faar. Sidste Aar solgtes c. 45 Fedesvin. Kvægbesætningen, der er af rød dansk Race, vedligeholdes hovedsagelig ved eget Tillæg.

Toftegaard's nuværende Ejer overtog Gaarden ved Giftermaal med Enken efter Peter Larsen, som 28. Novbr. 1864 havde overtaget den efter Faderen, Lars Larsen, der 12. Juni 1829 købte den til fri Ejendom fra Skovsbo for en Købesum af 2,600 Rbd.



Toftegaard.

Gaarden ligger inde i Tvinde By, og dens Jord er samlet ved den. De smukke og stilfulde Bygninger er alle opførte i Grundmur. Hovedb. ligger i den n. Side af Gaardspladsen og er bygget 1901 med Kvist mod S. og med Skifertag. Af Avlsb. er Laden i S. bygget 1895 og Sidelængerne 1901, alle med Straatage. I 1910 installeredes elektrisk Lys og Kraft, ligesom de fleste moderne Avlsmaskiner og Redskaber er i Brug paa Ejendommen.

Marielyst, Rynkeby Sogn. Postforb. og St.: Rynkeby, hvortil c. $\frac{1}{4}$ Km. Gaarden ligger c. 6 Km. fra Kerteminde. Nuværende Ejer: *Søren Jørgensen*, som overtog Gaarden 1. Oktbr. 1901, er født i Bovense 27. April 1859 og gift med *Anne Marie Nielsen*, født i Viby 5. Novbr. 1864.

Matr.-Nr. 4a m. fl. af Tvinde. Hartkorn 5 Tdr. 5 Skpr. 3 Fdkr. 1 $\frac{1}{4}$ Alb. Ejendomsskyld 45,000 Kr. Brandassurance for Hovedb. 4,275 Kr., for Avlsb. 14,325 Kr. Gaardens samlede Areal 53 Tdr. Ld., deraf Ager 48, Eng 2, Skov 2, Have og Gaardsplads 1. Agermarken drives i en 7 Marksdrift med Rug og Hvede efter Halvbrak, Byg, Roer, Udlægshavre og 2aars Græs. Jordens Bonitet er noget forskelligartet, men dog væsentlig Lermuld paa Lerunderlag. Besætningen bestaar af 14 Malkekøer, 16 Stkr. Ungkvæg og Kalve, 1 Tyr, 6 Heste, 2 Plage og Føl samt 1 Faar. Sidste Aar solgtes c. 50 Fedesvin. Kvægbesætningen, der er af rød dansk Race, vedligeholdes hovedsagelig ved eget Tillæg.

Marielyst's nuværende Ejer købte Gaarden af Hans Madsen, som 3. Maj 1871 havde overtaget den efter sin Fader, Mads Sørensen, der var født paa Gaarden, og som formentlig har købt den til fri Ejendom fra Skovsbo i Slutningen af 1820erne.

Gaarden ligger i den ø. Side af Tvinde By, og dens Jord er samlet ved den. Hovedb. ligger i den s. Side af Gaardspladsen og er ligesom begge Sidelængerne bygget i Bindingsværk 1843—45. Laden og Svinestalden er opførte henholdsvis i 1880erne og 1906 i Grundmur; Svinestalden har Stentag, alle de øvrige Bygninger Straatage. I 1909 opstilledes der Vindmotor paa Gaarden, og i 1911 installeredes elektrisk Lys og Kraft.

Opriindelig hørte der c. 36 Tdr. Ld. mere til Ejendommen, men dette Areal er senere frasolgt.

Niels Hansens Gaard i Vester Kjærby, Agedrup Sogn. Postforb. og St.: Agedrup, hvortil c. 1 Km. Gaarden ligger c. 9 Km. fra Odense. Nuværende Ejer: *Niels Hansen*, som overtog Gaarden 6. Febr. 1896, er født paa Ejendommen 30. Novbr. 1850 og gift med *Louise Karoline Elisabeth Nielsen*, født i Vester Kjærby 17. Decbr. 1853.

Matr.-Nr. 3 m. fl. af Vester Kjærby. Hartkorn 6 Tdr. 4 Skpr. 1 Fdkr. Ejendomsskyld 42,000 Kr. Brandassurance for Hovedb. og Avlsb. c. 16,000 Kr. Gaardens samlede Areal 82 Tdr. Ld., deraf Ager 66, Eng 14, Have og Gaardsplads 2. Agermarken drives i en 7 Marksdrift med Rug og Hvede efter benyttet Brak, Byg, Roer og Kartofler, Udlægshavre og 2aars Græs. Jordens Bonitet er Ler- og Sandmuld paa Grus- og Lerunderlag. Besætningen bestaar af 18 Malkekøer, 16 Stkr. Ungkvæg og Kalve, 4 Tyre, 7 Heste, 2 Plage og Føl samt 8 Faar. Sidste Aar solgtes c. 20 Fedesvin. Kvægbesætningen, der er af rød dansk Race, vedligeholdes hovedsagelig ved eget Tillæg.

Den nuværende Ejer overtog Gaarden efter sin Broder, Peder Hansen, som 16. Juni 1890 havde arvet den efter Moderen, Marie, f. Pedersdatter, Enke efter Hans Hansen, der 1853 havde købt den til fri Ejendom fra Østergaard efter indtil da at have været Fæster af den.

Gaarden ligger i den s. Side af Vester Kjærby By. Af dens Jorder er c. 64 Tdr. Ld. samlet ved den, medens Resten ligger ved Odense Fjord. Bygningerne er byggede 1842 i Bindingsværk med Tage af Straa.

Ejeren har i en lang Aarrække ved Dyrskuerne faaet tildelt Præmier for sit Kvæg og Fjerkræ.

Chr. Peder Hansens Gaard i Vester Kjærby, Agedrup Sogn. Postforb. og St.: Agedrup, hvortil c. 1 Km. Gaarden ligger c. 9 Km. fra Odense. Nuværende Ejer: *Christian Peder Hansen*, som overtog Gaarden 11. Marts 1883, er født paa Ejendommen 20. Jan. 1856 og gift med *Bendtsine Hendriksen*, født i Tibberup 18. Febr. 1863.

Matr.-Nr. 6a m. fl. af Vester Kjærby. Hartkorn 6 Tdr. 2 Skpr. 2 Fdkr. 1 $\frac{3}{4}$ Alb. Ejendomsskyld 37,000 Kr. Brandassurance for Hovedb. 8,000 Kr., for Avlsb. 15,760 Kr. Gaardens samlede Areal 70 Tdr. Ld., deraf Ager 60, Eng 8, Have og Gaardsplads 2. Agermarken drives i en 6 Marksdrift med Rug efter Helbrak, Byg og Roer, Udlægshavre og 2aars Græs. Jordens Bonitet er Sand- og Lernuld paa Grus- og Lerunderlag. Besætningen bestaar af 16 Malkekøer, 16 Stkr. Ungkvæg og Kalve, 1 Tyr, 4 Heste samt 2 Plage og Føl. Sidste Aar solgtes c. 25 Fedesvin. Kvægbesætningen, der er af rød dansk Race, vedligeholdes hovedsagelig ved eget Tillæg.

Den nuværende Ejer købte Gaarden af sin Moder, Abel Kathrine, f. Christensdatter, Enke efter Hans Rasmussen, som 9. Febr. 1849 formentlig købte den til fri Ejendom fra Østergaard, hvorunder den hidtil havde været Fæste.

Gaarden ligger inde i Kjærby By, og dens Jord er samlet ved den; Engen er fraliggende ved Odense Fjord. Hovedb. ligger i den n. Side af Gaardspladsen og er bygget 1855 i Grundmur med Tegltag. Avlsb. er opførte omtrent samtidig med Hovedb., men er byggede i Bindingsværk med Straatage.

Peder Chr. Pedersens Gaard i Vester Kjærby, Agedrup Sogn. Postforb. og St.: Agedrup, hvortil c. 1 Km. Tilf. 25 over Dræby Central. Gaarden ligger c. 9 Km. fra Odense. Nuværende Ejer: Sognefoged *Peder Christian Pedersen*, Dannebrogsmænd, som overtog Gaarden i Efteraaret 1871, er født paa Ejendommen 23. Marts 1838 og gift med *Anne Kirstine Larsen*, født i Dræby 30. April 1845.

Matr.-Nr. 4a m. fl. af Vester Kjærby. Hartkorn 6 Tdr. 4 Skpr. $\frac{3}{4}$ Alb. Ejendomsskyld 45,000 Kr. Brandassurance for Hovedb. 4,400 Kr., for Avlsb. 19,015 Kr. Gaardens samlede Areal 67 Tdr. Ld., deraf Ager 65, Have og Gaardsplads 2. Agermarken drives i en 8 Marksdrift med Roer efter Grønjordshavre, Byg, 1aars Græs, Rug, Udlægshavre og 2aars Græs. Jordens Bonitet er Ler- og



Peder Chr. Pedersens Gaard.

Sandmuld paa Ler- og Grusunderlag. Besætningen bestaar af 14 Malkekøer, 13 Stkr. Ungkvæg og Kalve, 1 Tyr, 5 Heste, 3 Plage og Føl samt 2 Faar. Sidste Aar solgtes c. 10 Fedesvin. Kvægbesætningen, der er af rød dansk Race, vedligeholdes hovedsagelig ved eget Tillæg.

Den nuværende Ejer overtog Gaarden af Dødsboet efter sin Stedfader, Peder Abrahamsen, som i Jan. 1850 havde købt den fra Fæste til fri Ejendom fra Østergaard for 6,000 Rbd.

Gaarden ligger i den ø. Side af Vester Kjærby By, og dens Jord er samlet SØ. for den. Hovedb., der ligger i den ø. Side af Gaardspladsen, er bygget i Bindingsværk med Straatag i 1847. Af Avlsb. er den s. Længe opført 1858 i Bindingsværk, medens de øvrige Længer er byggede 1883 i Grundmur, alle Avisb. med Straatage.

Den nuværende Ejer er Veteran fra Krigen 1864.

Bullerup Skovgaard, Agedrup Sogn. Postforb. og St.: Agedrup, hvortil c. 1 Km. Gaarden ligger c. 8 Km. fra Odense. Nuværende Ejer: *Anders Christian*



Bullerup Skovgaard.

Poulsen, som overtog Gaarden i Efteraaret 1911, er født paa Ejendommen 10. Juni 1866.

Matr.-Nr. 3a m. fl. af Bullerup. Hartkorn 7 Tdr. 7 Skpr. 2½ Alb. Ejendoms-skyld 46,000 Kr. Brandassurance for Hovedb. 8,125 Kr., for Avlsb. 15,230 Kr. Gaardens samlede Areal 90 Tdr. Ld., deraf Ager 70, Eng 12, Skov 6, Have og Gaardsplads 2. Agermarken drives i en 8 Marksdrift med Helbrak efter Grøn-jordshavre, Rug, Byg, Roer, Udlægsblandsæd og 2aars Græs. Jordens Bonitet er væsentlig Lermuld paa Lerunderlag. Besætningen bestaar af 16 Malkekøer, 14 Stkr. Ungkvæg og Kalve, 1 Tyr, 5 Heste, 4 Plage og Føl samt 6 Faar. Sidste Aar solgtes c. 40 Fedesvin. Kvægbesætningen, der er af rød dansk Race, vedligeholdes hovedsagelig ved eget Tillæg.

Bullerup Skovgaard's nuværende Ejer overtog Gaarden efter sin Moder, Maren Kirstine, f. Christensen, hvis afdøde Mand, Anders Poulsen, 22. Jan. 1875 havde overtaget den efter sin Svigermoder, Anne Katrine Christiansdatter, Enke efter Christen Andersen, som 8. Decbr. 1854 købte Gaarden til fri Ejendom fra Østergaard for 6,500 Rbd. Han havde overtaget Fæstet 23. Novbr. 1830 efter sin Moder.

Gaarden ligger i den ø. Side af Bullerup By. Bygningerne er alle opførte i Bindingsværk med Straatage og er af ældre Dato; en Stolpe over Stalddøren i den ø. Længe bærer Aarstallet 1638.

Den tilhørende Jord er samlet mod N. og S. Til Driften benyttes de fleste moderne Maskiner og Redskaber.

Hans Peter Walthers Gaard i Kølstrup, Kølstrup Sogn. Postforb. og St.: Kølstrup, hvortil c. 1 Km. Gaarden ligger c. 7 Km. fra Kerteminde. Nuværende Ejer: *Hans Peter Walther*, som overtog Gaarden 11. Septbr. 1891, er født paa Ejendommen 26. Juli 1871 og gift med *Anne Sofie Nielsen*, født paa Kertinge Mark 23. April 1872.

Matr.-Nr. 3a, 5a af Kølstrup. Hartkorn 6 Tdr. 7 Skpr. 1 Fdkr. ¾ Alb. Ejendomsskyld 39,000 Kr. Brandassurance for Hovedb. 5,000 Kr., for Avlsb. 14,100 Kr. Gaardens samlede Areal 56 Tdr. Ld., deraf Ager 52½, Skov 2½, Have og Gaardsplads 1. Agermarken drives i en 7 Marksdrift med benyttet Brak efter Grønjordshavre, Rug, Roer, Byg med Udlæg og 2aars Græs. Jordens Bonitet er Ler- og Sandmuld paa Ler- og Sandunderlag. Besætningen bestaar af 14 Malkekøer, 14 Stkr. Ungkvæg og Kalve, 1 Tyr, 4 Heste, 4 Plage og Føl. Sidste Aar solgtes 16 Fedesvin. Kvægbesætningen, der er af rød dansk Race, vedligeholdes hovedsagelig ved eget Tillæg.

Den nuværende Ejer overtog Gaarden efter sin Fader, Peter Christian Walther, som 1860 havde købt den af Jørgen Nielsen.

Gaarden ligger inde i Kølstrup By, smukt omgivet af Have og Plantning. Dens Jord er samlet om den. Hovedb. ligger i den ø. Side af Gaardspladsen og er bygget i Bindingsværk med Straatag. Af Avlsb. er den s. og n. Længe opførte af samme Materiale; disse tre Bygninger er antagelig c. 100 Aar gamle, medens den v. Længe, som er grundmuret og bærer Cementstenstag, er opført 1903. I 1910 installeredes elektrisk Lys og Kraft paa Ejendommen, ligesom de fleste moderne Maskiner er i Brug.

Af Hestebesætningen er en 5aars Hoppe kaaret i 1. Klasse.

Kølstrup Præstegaard, Kølstrup Sogn. Postforb. og St.: Kølstrup, hvortil c. 1 Km. Tlf. 46 over Rynkeby Central. Gaarden ligger c. 7 Km. fra Kerteminde. Nuværende Beneficiarius: Pastor *Jens Peter Christian Agerskov*, som tiltraadte Embedet 1892, er født paa Lellingegaard 31. Marts 1846 og gift med *Nanny Nansen*, født i Ebeltoft. Gaarden er bortforpagtet til *Hans Andersen*, som overtog Forpagtningen 1. Maj 1892. H. Andersen er født i Broager 2. Oktbr. 1868 og gift med *Petrine Nielsine Larsen*, født i Kølstrup 28. Oktbr. 1869.

Matr.-Nr. 1 m. fl. af Kølstrup. Hartkorn 7 Tdr. 7 Skpr. Ejendomsskyld 42,000 Kr. Brandassurance for Hovedb. og Avlsb. 24,000 Kr. Gaardens samlede Areal 62 Tdr. Ld., deraf Ager 53, Skov 5, Have og Gaardsplads 4. Agermarken drives i en 7 Marksdrift med Rug efter Grøn-jordsbyg eller benyttet Brak, Havre, Roer, Byg med Udlæg og 2aars Græs. Jordens Bonitet er Lermuld paa Lerunderlag. Besætningen bestaar af 14 Malkekøer, 10 Stkr. Ungkvæg og Kalve.

2 Tyre, 5 Heste, 5 Plage og Føl samt 2 Faar. Sidste Aar solgtes c. 40 Fedesvin. Kvægbesætningen, der er af rød dansk Race, vedligeholdes hovedsagelig ved eget Tillæg.

Kølstrup Præstegaard ligger tæt N. for Kirken, og dens Jord er samlet Ø. for den over jævnt Terræn. Bygningerne, der alle er meget gamle og menes endog for en Del at stamme fra 1658, er byggede i Bindingsværk med Straatage. I 1910 installeredes elektrisk Lys og Kraft paa Ejendommen.

Den nuværende Forpagter overtog Forpagtningen efter sin Hustrus Morbroder, Anders Pedersen, der 1877 afløste Lars Pedersen.

Niels Peter Andersens Gaard i Kølstrup, Kølstrup Sogn. Postforb. og St.: Kølstrup, hvortil c. 1 Km. Tlf. 42 over Rynkeby Central. Gaarden ligger c. 7 Km. fra Kerteminde. Nuværende Ejer: *Niels Peter Andersen*, som overtog Gaarden 11. Marts 1893, er født paa Ejendommen 20. Jan. 1857 og gift med *Jørgine Hansen*, født i Taarup ved Lumby 3. Marts 1882.

Matr.-Nr. 4 m. fl. af Kølstrup. Hartkorn 7 Tdr. $\frac{1}{2}$ Alb. Ejendomsskyld 45,000 Kr. Brandassurance for Hovedb. 7,550 Kr., for Avlsb. 20,850 Kr. Gaardens samlede Areal 64 Tdr. Ld., deraf Ager 59, Skov 4, Have og Gaardsplads 1. Agermarken drives i en 7 Marksdrift med benyttet Brak efter Grønjordshavre, Rug, Roer, Udlægsbyg og 2aars Græs. Jordens Bonitet er Muld paa væsentlig



Niels Peter Andersens Gaard.

Sandunderlag. Besætningen består af 16 Malkekøer, 16 Stkr. Ungkvæg og Kalve, 1 Tyr, 4 Heste samt 2 Faar. Sidste Aar solgtes c. 35 Fedesvin. Kvægbesætningen, der er af rød dansk Race, vedligeholdes hovedsagelig ved eget Tillæg.

Den nuværende Ejer overtog Gaarden efter sin Fader, Anders Hansen, som 1. Juli 1853 havde overtaget den efter sin Tante, Maren Larsdatter, Enke efter Peder Nielsen; denne overtog Gaarden i Følge Skøde af 11. Juni 1800 efter Faderen, Niels Laursen, der havde købt den til fri Ejendom 19. Oktbr. 1799 fra Ulriksholm for 2,000 Rbd.

Gaarden ligger med sine smukke Bygninger hyggelig omgivet af den nyanlagte Have. Hovedb. ligger i den v. Side af Gaardspladsen og er bygget 1858 i Bindingsværk med grundmurede Gavle og med Straatag. De stilfulde Avlsb. er opførte 1911 i Grundmur med Trimpel og med Cementstenstage. I 1911 installeredes elektrisk Lys og Kraft paa Ejendommen, hvor iøvrigt de fleste moderne Maskiner og Redskaber er i Brug.

Den tilhørende Jord er samlet S. for Gaarden.

Chr. Christensens Gaard i Hundslev, Kølstrup Sogn. Postforb. og St.: Kølstrup, hvortil c. $1\frac{1}{2}$ Km. Gaarden ligger c. $7\frac{1}{2}$ Km. fra Kerteminde. Nuværende Ejer: *Christian Christensen*, som overtog Gaarden 25. Juli 1907, er født i

Dalby 29. Marts 1851 og gift med *Jensine Marie Metteline Hansen*, født i Munkebo 19. Febr. 1859.

Matr.-Nr. 6a m. fl. af Hundslev. Hartkorn 6 Tdr. 6 Skpr. 1 Fdkr. 1¼ Alb. Ejendomsskyld 36,000 Kr. Brandassurance for Hovedb. 5,250 Kr., for Avlsb. 12,952 Kr. Gaardens samlede Areal 62 Tdr. Ld., deraf Ager 57, Skov 3, Have og Gaardsplads 2. Agermarken drives i en 8 Marksdrift med Rug efter Grøn-jordshavre, Roer, Byg, Staldfoder og Frøavl, Udlægsbyg eller -havre samt 2aars Græs. Der drives en ret betydelig Frøavl. Jordens Bonitet er let Lermuld paa Ler-underlag. Besætningen bestaar af 16 Malkekøer, 14 Stkr. Ungkvæg og Kalve, 2 Tyre, 5 Heste samt 1 Plag. Sidste Aar solgtes c. 35 Fedesvin. Kvægbesætningen, der er af rød dansk Race, vedligeholdes hovedsagelig ved eget Tillæg.

Den nuværende Ejer købte Gaarden af Vilhelm Aalkær, som 1902 havde købt den af Rasmus Sørensen, der var født paa Gaarden og havde arvet den efter Faderen, Søren Jørgensen.

Gaarden ligger inde i Hundslev By, og dens Jord ligger med 46 Tdr. Ld. V. for den og med Resten mod S. Bygningerne er alle opførte i Bindingsværk med Straatage og er af ældre Dato. I 1910 indlagdes der elektrisk Lys og Kraft paa Ejendommen, ligesom de fleste moderne Maskiner og Redskaber er i Brug.

Frederiksminde, Kølstrup Sogn. Postforb. og St.: Kølstrup, hvortil c. 1 Km. Gaarden ligger c. 8 Km. fra Kerteminde. Nuværende Ejer: *Hans Petersen*, som

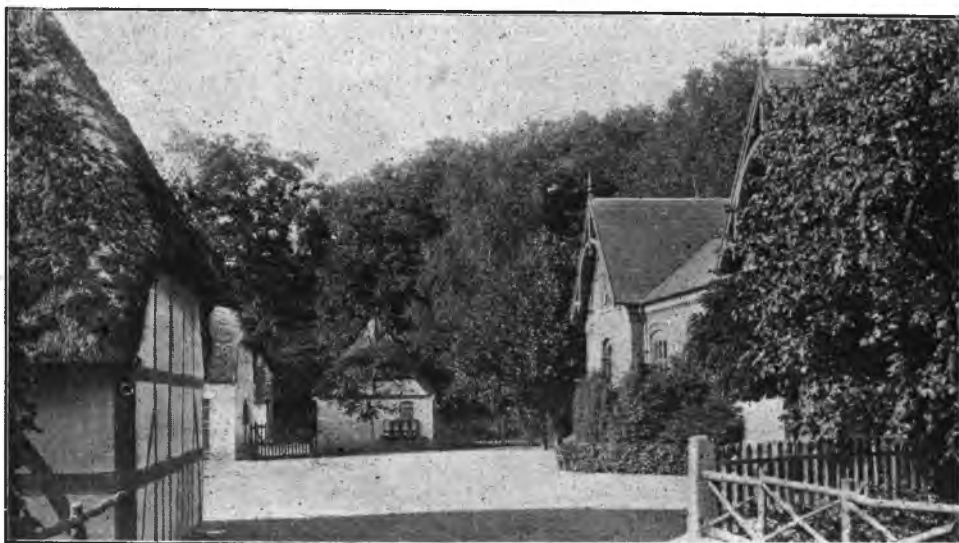

Frederiksminde.

overtog Gaarden i Marts 1903, er født i Lidemark 27. Oktbr. 1875 og gift med *Anne Andersen*, født i Marslev 29. Juli 1878.

Matr.-Nr. 7a m. fl. af Hundslev. Hartkorn 7 Tdr. 2 Skpr. 3 Fdkr. ¾ Alb. Ejendomsskyld 45,000 Kr. Brandassurance for Hovedb. 7,028 Kr., for Avlsb. 13,505 Kr. Gaardens samlede Areal 70 Tdr. Ld., deraf Ager 66½, Eng ½, Skov 1½, Have og Gaardsplads 1½. Af Agermarken drives 54 Tdr. Ld. i en 7 Marksdrift med Byg efter Grøn-jordshavre, Rug, Roer, Udlægsbyg og 2aars Græs; Resten af Agermarken benyttes væsentlig til Frøavl. Jordens Bonitet er Ler- og Sandmuld paa Ler- og Sandunderlag. Besætningen bestaar af 20 Malkekøer, 15 Stkr. Ungkvæg og Kalve, 2 Tyre, 6 Heste samt 4 Plage og Føl. Sidste Aar solgtes c. 50 Fedesvin. Kvægbesætningen, der er af rød dansk Race, vedligeholdes hovedsagelig ved eget Tillæg.

Frederiksminde's nuværende Ejer købte Gaarden af Arvingerne efter Hans Christensen, der tidligere havde købt den af Heilmann.

Gaarden ligger smukt omgivet af Have og Skov paa Hundslev Mark umiddelbart ved Vejen, som fører fra Hundslev til Kølstrup St. Dens Jord er samlet om den over jævnt og godt Terræn. Den smukke og stilfulde Hovedb. ligger i den n. Side af Gaardspladsen og er bygget 1903 i Grundmur med Skifertag. Af Avlsb. er den v. Længe bygget c. 1873 i Grundmur, medens de to andre Længer er opførte af Bindingsværk, den ø. c. 1818 og den s. i Slutningen af 1860'erne. I 1910 installeredes elektrisk Lys og Kraft paa Gaarden, ligesom iøvrigt de væsentligste moderne Avlsmaskiner og Redskaber er i Brug.

Allégaard, Kølstrup Sogn. Postforb. og St.: Kølstrup, hvortil c. 2 Km. Gaarden ligger c. 6 Km. fra Kerteminde. Nuværende Ejer: *Peder Rasmussen*, som overtog Gaarden 7. April 1911, er født i Kissendrup 2. Jan. 1881 og gift med *Rasmine Kirstine Jørgensen*, født paa Ejendommen 30. Aug. 1882.



Allégaard.

Matr.-Nr. 7a m. fl. af Kertinge. Hartkorn 6 Tdr. 7 Skpr. 3 Fdkr. 1 Alb. Ejendomsskyld 38,000 Kr. Brandassurance for Hovedb. 6,425 Kr., for Avlsb. 11,575 Kr. Gaardens samlede Areal 50 Tdr. Ld., deraf Ager 47, Veje og Strand 1, Have og Gaardsplads 2. Agermarken drives i en 7 Marksdrift med Frøroer og Turnipsfrø efter Grønjordshavre, Byg, Roer, Udlægsbyg og 2aars Græs. Der drives en ret betydelig Frøavl. Jordens Bonitet er Lermuld paa Lerunderlag. Besætningen bestaar af 14 Malkekøer, 12 Stkr. Ungkvæg og Kalve, 1 Tyr, 5 Heste samt 4 Plage og Føl. Sidste Aar solgtes c. 55 Fedesvin. Kvægbesætningen, der er af rød dansk Race, vedligeholdes hovedsagelig ved eget Tillæg.

Allégaard's nuværende Ejer overtog Gaarden efter sin Svigermoder, Mette Marie, f. Knudsen, Enke efter Knud Jørgensen, som 20. Juli 1875 havde overtaget den efter Plejefaderen, Anders Poulsen. Denne havde faaet Gaarden 15. Novbr. 1852 ved Giftermaal med Enken efter Hans Larsen, som overtog den ved Moderen, Maren, f. Larsdatters Død 15. Febr. 1838. Hendes Mand, »Selvejergaardmand« Lars Rasmussen, har sandsynligvis købt Gaarden til fri Ejendom fra Ulriksholm omkring Aar 1800.

Gaarden ligger inde i Kertinge By og er smukt omgivet af Have og Plantning. Den tilhørende Jord er samlet tæt N. for den. Bygningerne, der er af ældre Dato, er opførte i Bindingsværk med Straatage. I 1910 installeredes elektrisk Lys og Kraft paa Ejendommen, ligesom alle moderne Maskiner og Avlsredskaber er i Brug.

Ebbe Chr. Laurits Sørensens Gaard i Kertinge, Kølstrup Sogn. Postforb. og St.: Kølstrup, hvortil c. 2 Km. Tilf. 88 over Kerteminde Central. Gaarden ligger c. 6 Km. fra Kerteminde. Nuværende Ejer: *Ebbe Christian Laurits Sørensen*,

som overtog Gaarden 1. Juli 1893, er født paa Ejendommen 25. Decbr. 1861 og gift med *Hansine Andersen*, født i Allested 7. Oktbr. 1870.

Matr.-Nr. 8a m. fl. af Kertinge. Hartkorn 6 Tdr. 4 Skpr. 2 Alb. Ejendoms-skyld 35,000 Kr. Brandassurance for Hovedb. 4,800 Kr., for Avlsb. 12,695 Kr. Gaardens samlede Areal 52 Tdr. Ld., deraf Ager 50, Eng 1, Have og Gaards-plads 1. Agermarken drives i en 8 Marksdrift med Helbrak efter Grønjords-havre, Rug og Hvede, Byg, Roer og Staldfoder, Byg og Blandsæd med Udlæg samt 2aars Græs. Jordens Bonitet er Lermuld paa Lerunderlag. Besætningen bestaar af 12 Malkekøer, 12 Stkr. Ungkvæg og Kalve, 1 Tyr, 4 Heste, 4 Plage og Føl samt 2 Faar. Sidste Aar solgtes c. 25 Fedesvin. Kvægbesætningen, der er af rød dansk Race, vedligeholdes hovedsagelig ved eget Tillæg.

Den nuværende Ejer overtog Gaarden efter sin Fader, Søren Ebbesen, som 1850 havde overtaget den efter Svigerfaderen, Jens Andersen, der atter havde overtaget den antagelig c. 1820, og hvis Svigerfader, Ole Larsen, havde købt den til fri Ejendom fra Ulriksholm omkring 1799—1800. Han havde overtaget Fæstet efter sin Fader, Laurs Olsen, der var Svensk af Fødsel.



Ebbe Chr. Laurits Sørensens Gaard.

Gaarden ligger inde i Kertinge By, og dens Jord ligger paa tre forskellige Steder N. for Byen. Hovedb. ligger i den n. Side af Gaardspladsen og er bygget 1838 i Bindingsværk med Straatag. Af Avlsb. er den v. og ø. Længe byggede henholdsvis 1833 og 1857 ligeledes i Bindingsværk med Tage af Straa, medens Laden er bygget i Grundmur med Trimpel og Cementstenstag 1903. I 1910 installeredes elektrisk Lys og Kraft paa Gaarden, ligesom de fleste moderne Maskiner og Redskaber er i Brug.

Fra Gaarden er der en smuk Udsigt mod Ulriksholm og Munkebo over Kertemindes Fjord.

Lundegaard, Kølstrup Sogn. Postforb. og St.: Kølstrup, hvortil c. 3 Km. Gaarden ligger c. 6 Km. fra Kertemindes. Nuværende Ejer: *Poul Martin Jeppesen*, som overtog Gaarden i Foraaret 1882, er født i Drigstrup 14. Febr. 1853 og gift med *Ane Marie Poulsen*, født i Kissendrup 30. Maj 1846.

Matr.-Nr. 13a m. fl. af Kertinge. Hartkorn 7 Tdr. 1 Skp. 3 Fdkr. 2¼ Alb. Ejendomsskyld 45,000 Kr. Brandassurance for Hovedb. og Avlsb. 23,000 Kr. Gaardens samlede Areal 66 Tdr. Ld., deraf Ager 64½, Have og Gaardsplads 1½. Agermarken drives skiftevis med Vaarsæd, Roer, Frøavl og Græs. Jordens Bonitet er Lermuld paa Lerunderlag. Besætningen bestaar af 20 Malkekøer, 15 Stkr. Ungkvæg og Kalve, 1 Tyr samt 5 Heste. Sidste Aar solgtes c. 40 Fedesvin. Kvægbesætningen, der er af rød dansk Race, vedligeholdes hovedsagelig ved eget Tillæg.

Lundegaard's nuværende Ejer overtog Gaarden ved Giftermaal med Enken efter Anders Jørgen Nielsen, der c. 1870—72 havde faaet Ejendommen tilskødet af sin Plejefader, Morten Jensen, der fik den ved Giftermaal med Anders Jørgensens Enke, sandsynligvis i 1840erne.

Gaarden ligger c. 1 Km. N. for Kertinge By i den smukke Egn ved Kerteminde Fjord, og man har derfra en smuk Udsigt mod Ulriksholm og Munkebo. Hovedb. er bygget 1913 i smuk Villastil med Kvist og Karnap; den ligger i den n. Side af Gaardspladsen. Af Avlsb. er den ø. Længe bygget 1904 i Grundmur med Cementstenstag, den s. Længe 1862 i Grundmur med Straatag og den v. 1873 i Bindingsværk. Elektrisk Lys og Kraft installeredes 1910, og de fleste moderne Maskiner er i Brug paa Ejendommen.

Skovagergaard, Kølstrup Sogn. Postforb. og St.: Ladby. Tlf. 14a over Rynkeby Central. Gaarden ligger c. 5½ Km. fra Kerteminde. Nuværende Ejer: *Frands Olsen*, som købte Gaarden i Marts 1909, er født i Herfølge 11. Oktbr. 1865 og gift med *Petra Antoinette Koch*, født i Nysted 30. Juli 1869.

Matr.-Nr. 1a m. fl. af Ladby. Hartkorn 5 Tdr. 3 Fdkr. 1½ Alb. Ejendoms-skyld 35,000 Kr. Brandassurance for Hovedb. 6,300 Kr., for Avlsb. 14,725 Kr. Gaardens samlede Areal 46½ Td. Ld., deraf Ager 45, Have og Gaardsplads 1½.



Skovagergaard.

Agermarken drives i en 7 Marksdrift med Rug efter Grønjordshavre, Byg, Roer, Udlægsblandsød og 2aars Græs. Jordens Bonitet er Lermuld paa Lerunderlag. Besætningen bestaar af 14 Malkekøer, 12 Stkr. Ungkvæg og Kalve, 2 Tyre, 4 Heste samt 2 Plage og Føl. Sidste Aar solgtes c. 40 Fedesvin. Kvægbesætningen, der er af rød dansk Race, vedligeholdes hovedsagelig ved eget Tillæg.

Skovagergaard's nuværende Ejer købte Gaarden af Jens Frederik Jensen, som et Par Aar tidligere købte af Anders Pedersen, der havde faaet Skøde paa den af Faderen, Jens Pedersen; denne havde ladet Jorden udlægge fra sin Gaard inde i Ladby By og ladet Bygningerne opføre.

Gaarden ligger smukt omgivet af Have og Plantning i den venlige Egn umiddelbart ved Ladby Station. Dens Jord er samlet om den over jævnt og godt Terræn; den deles i to omtrent lige store Dele af Hovedlandevejen fra Odense til Kerteminde. Bygningerne er opførte i Grundmur i Begyndelsen af 1890erne; dog er en Bygning, som ligger V. for den egentlige Gaardplan, opført 1910; samme Aar indlagdes elektrisk Lys og Kraft. 1909 anskaffedes en Vindmotor, og de fleste moderne Maskiner og Avlsredskaber er i Brug paa Ejendommen.

Ejeren var indtil 1908 Ejer af Rabenslyst ved Nyborg.

Lars Johansen Larsens Gaard i Ladby, Kølstrup Sogn. Postforb. og St.: Ladby, hvortil c. 3 Km. Gaarden ligger c. 4 Km. fra Kerteminde. Nuværende Ejer: *Lars Johansen Larsen*, som købte Gaarden 6. Marts 1907, er født i Nørre Søby 19. Maj 1881.

Matr.-Nr. 2a m. fl. af Ladby. Hartkorn 8 Tdr. 2 Fdkr. 1½ Alb. Ejendoms- skyld 40,000 Kr. Brandassurance for Hovedb. 6,750 Kr., for Avlsb. 11,310 Kr. Gaardens samlede Areal 68½ Td. Ld., deraf Ager 63, Skov 4, Have og Gaards- plads 1½. Agermarken drives i en 7 Marksdrift med Hvede efter Helbrak, Roer, Havre, Udlægsbyg og 2aars Græs. Jordens Bonitet er Lermuld, delvis paa Kalk- underlag. Besætningen bestaar af 3 Malkekøer, 6 Stkr. Ungkvæg og Kalve, 6 Heste, 7 Plage og Føl samt 3 Faar. Sidste Aar solgtes 18 Fedesvin og c. 40 Smaagrise. Kvægbesætningen, der er af rød dansk Race, vedligeholdes ved Indkøb.

Den nuværende Ejer købte Gaarden af Poul Mortensen, som 20. Febr. 1880 havde overtaget den efter Faderen, Morten Poulsen, der 8. Aug. 1862 havde købt den.

Gaarden er Arvefæstegaard under Graabrødre Kloster i Odense. Den ligger inde i Ladby By, og Bygningerne er opførte i Bindingsværk med Straatage, formentlig efter Brand 1788. Den tilhørende Jord er samlet ved Gaarden.

Thorvald Frederik Møllegaards Gaard i Ladby, Kølstrup Sogn. Postforb. og St.: Ladby, hvortil c. 2 Km. Tlf. 160 over Kerteminde Central. Gaarden ligger c. 3¼ Km. fra Kerteminde. Nuværende Ejer: *Thorvald Frederik Møllegaard*, som overtog Gaarden 1. Novbr. 1908, er født i Aasum 9. Jan. 1881 og gift med *Kirstine Pedersen*, født i Seden 19. Jan. 1884.

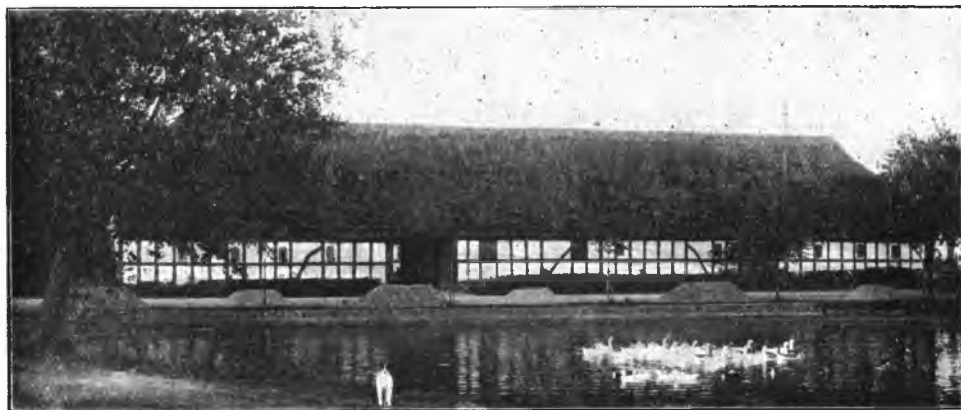

Thorvald Frederik Møllegaards Gaard.

Matr.-Nr. 6a m. fl. af Ladby. Hartkorn 6 Tdr. 3 Skpr. 1 Fdkr. 2 Alb. Ejendoms- skyld 38,900 Kr. Gaardens samlede Areal 51 Tdr. Ld., deraf Ager 50, Have og Gaardsplads 1. Agermarken drives i en 7 Marksdrift med Helbrak efter Grønjordshavre, Hvede, Roer, Byg med Udlæg og 2aars Græs. Jordens Bonitet er Lermuld paa Lerunderlag. Besætningen bestaar af 10 Malkekøer, 14 Stkr. Ungkvæg og Kalve, 1 Tyr, 5 Heste, 2 Føl samt 1 Faar. Sidste Aar solgtes c. 25 Fedesvin. Kvægbesætningen, der er af rød dansk Race, vedligeholdes hoved- sagelig ved eget Tillæg.

Den nuværende Ejer købte Gaarden af Jacob Rasmussen, som samme Aar havde købt den til fri Ejendom fra Stamhuset Lundsgaard, under hvilket den indtil da havde været Fæste. Jacob Rasmussen havde overtaget Fæstet efter Faderen, Rasmus Jacobsen.

Gaarden ligger inde i Ladby By, og dens Jord er samlet væsentlig N. for den. Bygningerne er alle opførte af Bindingsværk med Straatage; de er væsentlig af ældre Dato, men solide og velholdte. I 1910 installeredes elektrisk Lys og Kraft paa Gaarden, ligesom de fleste moderne Maskiner og Avlsredskaber er i Brug paa denne.

Nymarksgaarden, Kølstrup Sogn. Postforb. og St.: Ladby, hvortil c. 3 Km. Tlf. 162 over Kerteminde Central. Gaarden ligger c. 4 Km. fra Kerteminde. Nuværende Ejer: *Hans Christian Andersen*, som overtog Gaarden 25. April 1908, er født i Drigstrup 30. Novbr. 1875 og gift med *Ane Marie Christine Madsen*, født i Krogsbølle 26. Septbr. 1865.

Matr.-Nr. 11a m. fl. af Ladby. Hartkorn 8 Tdr. 3 Skpr. 1 Fdkr. 1 Alb. Ejendomsskyld 48,000 Kr. Brandassurance for Hovedb. 4,125 Kr., for Avlsb. 17,640 Kr. Gaardens samlede Areal 83 Tdr. Ld., deraf Ager 78, Eng 3, Have og Gaardsplads 2. Agermarken drives i en 9 Marksdrift med Helbrak efter Grønjordshavre, Hvede og Rug, Byg, Roer, Byg, Udlægshavre og 2aars Græs. Jordens Bonitet er Lermuld paa Lerunderlag. Besætningen bestaar af 16 Malkekøer, 20 Stkr. Ungkvæg og Kalve, 1 Tyr, 7 Heste, 2 Plage og Føl samt 5 Faar. Sidste Aar solgtes c. 20 Fedesvin. Kvægbesætningen, der er af rød dansk Race, vedligeholdes hovedsagelig ved eget Tillæg.

Nymarksgaarden's nuværende Ejer købte Gaarden til fri Ejendom fra Stamhuset Lundsgaard, under hvilket den indtil da havde været Fæste. Af tidligere Fæstere paa Gaarden kan nævnes Ejerens Hustrus første Mand, Peder Christen Eriksen, der c. 1880 havde faaet Fæstet efter sin Stedfader, Hans Andersen, der fik det ved Giftermaal med Enken efter Erik Pedersen, der havde tiltraadt det c. 1845.

Gaarden laa oprindelig inde i Ladby By, men udflyttedes formentlig i Udskiftnings-tiden til sin nuværende Plads c. 1 Km. N. for Byen, hvor den ligger smukt ud mod Kerteminde Fjord. Den tilhørende Jord er samlet om Gaarden. Bygningerne er alle opførte i Bindingsværk med Straatage, Hovedb., som ligger i den ø. Side af Gaardspladsen, omkring 1847, de øvrige Bygninger i 1860'erne. I 1910 installeredes elektrisk Lys og Kraft, ligesom de fleste moderne Maskiner er i Brug paa Ejendommen.

Hans Jensens Gaard i Ladby, Kølstrup Sogn. Postforb. og St.: Ladby, hvortil c. 2 Km. Gaarden ligger c. 3½ Km. fra Kerteminde. Nuværende Ejer: *Hans Jensen*, som købte Gaarden 31. Marts 1909, er født paa Ejendommen 14. Jan. 1851 og gift med *Kirsten Christensen*, født i Drigstrup 29. Oktbr. 1851.

Matr.-Nr. 3a m. fl. af Ladby. Hartkorn 7 Tdr. 2 Skpr. 3 Fdkr. 2 Alb. Ejendomsskyld 36,000 Kr. Brandassurance for Hovedb. 5,020 Kr., for Avlsb. 10,050 Kr. Gaardens samlede Areal 59 Tdr. Ld., deraf Ager 58, Eng ½, Have og Gaardsplads ½. Agermarken drives i en 7 Marksdrift med Rug efter Helbrak, Byg, Roer og Havre, Udlægshavre og 2aars Græs. Jordens Bonitet er Lermuld paa Lerunderlag. Besætningen bestaar af 12 Malkekøer, 9 Stkr. Ungkvæg og Kalve, 4 Heste samt 2 Faar. Sidste Aar solgtes 12 Fedesvin. Kvægbesætningen, der er af rød dansk Race, vedligeholdes hovedsagelig ved eget Tillæg.

Den nuværende Ejer købte Gaarden til fri Ejendom fra Stamhuset Lundsgaard efter at have været Fæster af den siden 1880. Fæstet overtog han efter sin Fader, Jens Nielsen, som overtog det i Midten af 1840'erne.

Gaarden ligger i den ø. Side af Ladby By og er bygget i Bindingsværk med Tage af Straa. Dens Jord er samlet Ø. for den over jævnt Terræn og er af fortrinlig Beskaffenhed. Hovedb. ligger i den n. Side af Gaardspladsen og er af ældre Dato; af Avlsb. er de to Sidelænger byggede i Begyndelsen af 1850'erne og Laden i 1884. I 1910 installeredes elektrisk Lys og Kraft paa Gaarden.

Enghavegaard, Kølstrup Sogn. Postforb.: Ladby, og St.: Kerteminde, hvortil c. 3 Km. Tlf. 175 over Kerteminde Central. Nuværende Ejer: *Morten Uffe Laursen*, som købte Gaarden 16. Aug. 1910, er født i Lilleballe 12. Febr. 1880 og gift med *Kirstine Pedersen*, født i Øster Hæsing 25. Decbr. 1883.

Matr.-Nr. 4a m. fl. af Ladby. Hartkorn 6 Tdr. 5 Skpr. ½ Alb. Ejendomsskyld 41,000 Kr. Brandassurance for Hovedb. og Avlsb. 18,000 Kr. Gaardens samlede Areal 59 Tdr. Ld., deraf Ager 55½, Eng 2, Have og Gaardsplads 1½. Agermarken drives i en 9 Marksdrift med Helbrak og Roer efter Grønjordshavre, Byg, Rug og Hvede, Roer, Havre, Udlægsbyg og 2aars Græs. Desuden drives en Del Frøavl, saasom af Hundegræs og Engsvingel. Jordens Bonitet er Lermuld paa Lerunderlag. Besætningen bestaar af 16 Malkekøer, 15 Stkr. Ungkvæg og Kalve, 1 Tyr, 4 Heste, 4 Plage og Føl samt 1 Faar. Sidste Aar solgtes c. 70 Fedes-

svin. Kvægbesætningen, der er af rød dansk Race, vedligeholdes hovedsagelig ved eget Tillæg.

Enghavegaard's nuværende Ejer købte Gaarden af Anne Hansen, Enke efter Hans Jørgen Hansen, som 1909 købte den af Jens Nielsen, der Aaret tidligere havde købt Gaarden til fri Ejendom fra Stamhuset Lundsgaard, under hvilket den indtil da havde været Fæste, efter at han tidligere havde haft den i Fæste.

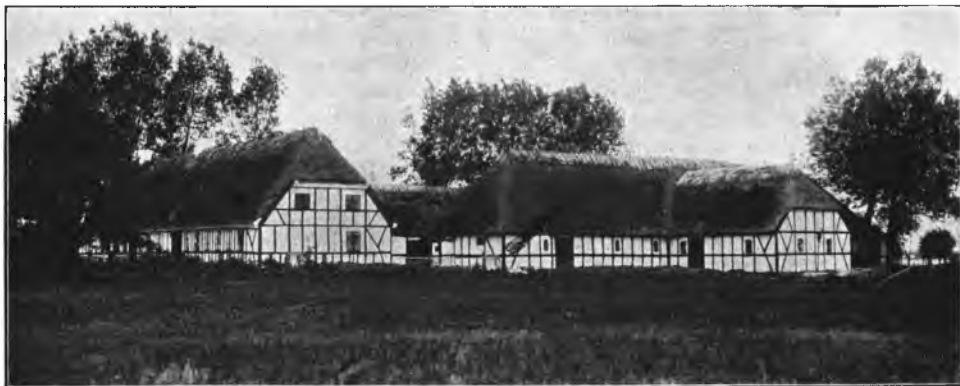

Enghavegaard.

Gaarden laa tidligere inde i Ladby By, men udflyttedes i Midten af det 19. Aarhundrede til sin nuværende Plads umiddelbart ved Odense-Kerteminde Landevej, og der er derfra en meget smuk Udsigt over Kerteminde By og Fjord samt Landskabet N. for Fjorden med Munkebo Bakke. Bygningerne er alle opførte af Bindingsværk med Straatage omkring 1850. I 1912 installeredes elektrisk Kraft paa Ejendommen, ligesom de fleste moderne Maskiner er i Brug.

Den tilhørende Jord er samlet ved Gaarden langs s. Side af Landevejen.

Karlsminde, Kølstrup Sogn. Postforb. og St.: Ladby, hvortil c. 2 Km. Gaarden ligger c. 4 Km. fra Kerteminde. Nuværende Ejer: *Jens Jensen*, som



Karlsminde.

overtog Gaarden 31. Marts 1909 er født i Lille Viby 7. Febr. 1877 og gift med *Marie Olsen*, født i Hersnap 7. Decbr. 1881.

Matr.-Nr. 7a m. fl. af Ladby. Hartkorn 6 Tdr. 6 Skpr. 1 Fdkr. 2¼ Alb. Ejendomsskyld 37,000 Kr. Brandassurance for Hovedb. 4,950 Kr., for Avlsb. 14,450 Kr. Gaardens samlede Areal 54 Tdr. Ld., deraf Ager 52, Veje ½, Have og Gaardsplads 1½. Agermarken drives i en 8 Marksdrift med Helbrak efter

Grønjordshavre, Hvede og Rug, Byg, Sukkerroer, Udlægsbyg og 2aars Græs. Desuden drives en Del Frøavl, saasom af Engsvingel og Runkelroefrø. Jordens Bonitet er Lermuld paa Lerunderlag. Besætningen bestaar af 4 Malkekøer foruden Ungkvæg og Kalve, 4 Heste samt 4 Plage og Føl. Sidste Aar solgtes 6 Fedesvin og c. 30 Smaagrise. Kvægbesætningen, der er af rød dansk Race, vedligeholdes hovedsagelig ved eget Tillæg.

Karlsminde's nuværende Ejer købte Gaarden til fri Ejendom fra Stamhuset Lundsgaard efter at have været Fæster af den siden 1. Juli 1904. Af tidligere Fæstere kan nævnes Lars Madsen, som fik Fæstet omkring 1864 efter Jens Nielsen.

Gaarden ligger smukt og frit tæt N. for Ladby By, og dens solide og velholdte Bygninger er alle opførte i Bindingsværk med Straatage omkring 1850. Den tilhørende Jord er samlet rundt om den. I 1910 installeredes elektrisk Lys og Kraft paa Ejendommen, ligesom de fleste moderne Maskiner er i Brug der.

Kallehave, Kølstrup Sogn. Postforb. og St.: Ladby, hvortil c. 3 Km. Gaarden ligger c. 3 Km. fra Kerteminde. Nuværende Ejerinde: Enkefru *Ane Kirstine Larsen*, f. *Adolfsen*, som overtog Gaarden 21. Septbr. 1908, er født paa Ingerslyst 23. Juli 1840 og var gift med *Anders Larsen*, født paa Ejendommen 3. Maj 1840.

Matr.-Nr. 12a m. fl. af Ladby. Hartkorn 7 Tdr. 1 Skp. 1 Fdkr. 1¼ Alb.



Kallehave.

Ejendomsskyld 40,000 Kr. Gaardens samlede Areal 68 Tdr. Ld., deraf Ager 64½, Eng 2, Mose ½, Have og Gaardsplads 1. Gaarden drives af Ejerinden. Agermarken drives i en 8 Marksdrift med Helbrak efter Grønjordshavre, Rug, Byg, Roer, Udlægshavre og 2aars Græs. Jordens Bonitet er væsentlig Lermuld paa Lerunderlag. Besætningen bestaar af 12 Malkekøer, 7 Stkr. Ungkvæg og Kalve, 7 Heste, 4 Plage og Føl samt 3 Faar. Sidste Aar solgtes c. 10 Fedesvin. Kvægbesætningen, der er af rød dansk Race, vedligeholdes hovedsagelig ved eget Tillæg.

Kallehave's nuværende Ejerindes afdøde Mand, *Anders Larsen*, købte Gaarden til fri Ejendom fra Stamhuset Lundsgaard efter at have været Fæster af den siden 1865; Fæstet overtog han efter Moderen, *Karen Larsen*, hvis afdøde Mand, *Lars Larsen*, havde været Fæster paa Gaarden i adskillige Aar.

Gaarden laa oprindelig inde i Ladby By, men flyttedes formentlig paa Udskiftningstiden i 1790erne til sin nuværende Plads tæt Ø. for Byen. Den tilhørende Markjord ligger samlet rundt om den. Bygningerne, der er af ældre Dato, er alle opførte i Bin-

dingsværk med Straatage. I 1910 installeredes elektrisk Lys og Kraft paa Ejendommen, ligesom iøvrigt de fleste moderne Maskiner er i Brug.

Paa Gaardens Marker er der gjort adskillige Skeletfund.

Andkærgaard, Kølstrup Sogn. Postforb. og St.: Ladby, hvortil c. 3 Km. Tlf. 47 over Kertemind Central. Gaarden ligger c. 4 Km. fra Kertemind. Nuværende Ejer: *Anders Conrad Andkær*, som købte Gaarden 1. April 1909, er født paa Ejendommen 2. Febr. 1854 og gift med *Johanne Møller*, født i Odense 29. Aug. 1858.

Matr.-Nr. 8a m. fl. af Ladby. Hartkorn 7 Tdr. 2 Skpr. 3 Fdkr. $\frac{1}{2}$ Alb. Ejendomsskyld 45,000 Kr. Brandassurance for Hovedb. 6,480 Kr., for Avlsb. 16,804 Kr. Gaardens samlede Areal 70 Tdr. Ld., deraf Ager 68, Veje $\frac{1}{2}$, Have og Gaardsplads $1\frac{1}{2}$. Agermarken drives skiftevis med Frøavl, Vaarsæd og vedvarende Græs. Jordens Bonitet er Lermuld paa Lerunderlag. Besætningen bestaar af 4 Malkekøer, 23 Stkr. Ungkvæg og Kalve samt 5 Heste. Sidste Aar solgtes 28 Fedesvin. Kvægbesætningen, der er af rød dansk Race, vedligeholdes ved Indkøb.

Andkærgaard's nuværende Ejer købte Gaarden til fri Ejendom fra Stamhuset Lundsgaard efter at have været Fæster af den siden 1. April 1888; Fæstet overtog han efter sin Fader, Niels Andersen, der 1844 havde overtaget det efter Faderen, Anders Jensen, der stammede fra Dalby paa Hindsholm og 1818 havde fæstet den siden 1814 fæsteledige Gaard.

Gaarden ligger i en smuk Egn tæt NV. for Ladby By, til hvilken Plads den udflyttedes fra Byen i 1818. Bygningerne gør et solidt og velholdt Indtryk. Hovedb. ligger i den n. Side af Gaardspladsen og er bygget i Slutningen af 1830erne i Bindingsværk med Straatag. Af Avlsb. er Laden bygget 1860 i Grundmur, medens Sidelængerne er opførte 1852—58 i Bindingsværk og med Straatage ligesom de øvrige Avlsb. S. for den egentlige Gaardplan ligger en i 1890 bygget Kornhjeml med Paptag. I 1910 installeredes elektrisk Lys paa Gaarden, og 1907 opstilledes Petroleumsmotor, ligesom iøvrigt de fleste moderne Maskiner er i Brug.

Andkærgaard's Marker er samlede om den over jævnt og godt Terræn.

Holstedgaard, Marslev Sogn. Postforb. og St.: Marslev, hvortil c. 3 Km. Gaarden ligger c. 8 Km. fra Odense. Nuværende Ejerinde: Enkefru *Johanne Kristine Hansen*, f. *Jørgensen Skov*, som overtog Gaarden 14. April 1907, er født i Allested 16. Jan. 1853 og var gift med *Peder Hansen*, født i Vester Kjærby 7. Juni 1847.

Matr.-Nr. 10a m. fl. af Marslev. Hartkorn 8 Tdr. 2 Skpr. 2 Fdkr. $2\frac{1}{2}$ Alb. Ejendomsskyld 40,000 Kr. Brandassurance for Hovedb. og Avlsb. 22,000 Kr. Gaardens samlede Areal 66 Tdr. Ld., deraf Ager 64, Have og Gaardsplads 2. Gaarden drives af Ejerinden med Sønnen som Bestyrer. Agermarken drives i en 7 Marksdrift med Byg efter Helbrak, Roer, Blandsæd, Udlægshavre og 2aars Græs. Jordens Bonitet er Lermuld paa Lerunderlag. Besætningen bestaar af 16 Malkekøer, 16 Stkr. Ungkvæg og Kalve, 2 Tyre, 5 Heste samt 1 Plag. Sidste Aar solgtes c. 20 Fedesvin. Kvægbesætningen, der er af rød dansk Race, vedligeholdes hovedsagelig ved eget Tillæg.

Holstedgaard's nuværende Ejerinde overtog Gaarden efter sin Mand, som 1884 havde købt den af Hans Christian Pedersen, der havde faaet den ved Giftermaal med Enken efter Rasmus Eriksen.

Gaarden ligger lidt N. for Marslev By, og den tilhørende Jord er samlet om den. Hovedb. ligger i den v. Side af Gaardspladsen og er opført 1848 i Grundmur med Cementstenstag. Af Avlsb. er ø. Længe bygget af Bindingsværk med Straatag, medens den s. Længe er opført 1912 i Grundmur med Cementstenstag. Paa Gaarden en installeret elektrisk Lys og Kraft, og de fleste moderne Avlsmaskiner er i Brug paa den.

Jørgen Hansens Gaard i Marslev, Marslev Sogn. Postforb. og St.: Marslev, hvortil c. $\frac{1}{2}$ Km. Gaarden ligger c. 9 Km. fra Odense. Nuværende Ejer: *Jørgen Hansen*, som overtog Gaarden 25. Febr. 1875, er født i Vester Kjærby 21. Jan. 1845 og gift med *Nielsine Nielsen*, født i Skovshøjrup 15. Septbr. 1857.

Matr.-Nr. 7a m. fl. af Marslev. Hartkorn 8 Tdr. 1 Skp. 1 Fdkr. 1 Alb. Ejendomsskyld 47,000 Kr. Brandassurance for Hovedb. 9,800 Kr., for Avlsb.

14,075 Kr. Gaardens samlede Areal 65 Tdr. Ld., deraf Ager 64, Have og Gaardsplads 1. Agermarken drives i en 7 Marksdrift med Hvede og Rug efter Helbrak, Byg, Roer, Udlægshavre og 2aars Græs. Jordens Bonitet er Lermuld paa Lerunderlag. Besætningen bestaar af 16 Malkekøer, 10 Stkr. Ungkvæg og Kalve, 1 Tyr, 4 Heste, 2 Plage og Føl samt 3 Faar. Kvægbesætningen, der er af rød dansk Race, vedligeholdes hovedsagelig ved eget Tillæg.

Den nuværende Ejer overtog Gaarden efter Peder Olsen, som 6. Decbr. 1859 købte den til fri Ejendom fra Vejrupgaard, under hvilken den indtil da var Fæste.



Jørgen Hansens Gaard.

Gaarden ligger S. for Marslev By, umiddelbart ved Odense-Nyborg Hovedlandevej; den er bygget 1878—79 i Grundmur. Dens Jord er væsentlig samlet ved den. Hovedb. ligger i den n. Side af Gaardspladsen og har Kælder under hele Etagen og bærer Skifer-tag, medens Avlsb. har Straatage. I 1912 installeredes Petroleumsmotor paa Ejendommen.

Nørregaard, Marslev Sogn. Postforb. og St.: Marslev, hvortil c. 2 Km. Tlf. 32 over Marslev Central. Gaarden ligger c. 9 Km. fra Odense. Nuværende



Nørregaard.

Ejer: *Rasmus Christensen*, som overtog Gaarden 14. Septbr. 1885, er født i Fløstrup Sogn 30. Maj 1856 og gift med *Nielsine Pedersen*, født i Over Kjærby 23. Maj 1859.

Matr.-Nr. 11 m. fl. af Marslev. Hartkorn 7 Tdr. $\frac{1}{2}$ Alb. Ejendomsskyld 40,000 Kr. Brandassurance for Hovedb. 6,600 Kr., for Avlsb. 17,350 Kr. Gaardens samlede Areal 60 Tdr. Ld., deraf Ager 58, Have og Gaardsplads 2. Af Agermarken drives 30 Tdr. Ld. i en 5 Marksdrift med Byg efter Rug, Frøafgrøder, Byg og Havre; 14 Tdr. Ld. drives med Byg efter Rug, Runkelroefrø, Udlægshavre og 1aars Græs; Resten henligger i vedvarende Græs i Indhegning. Paa Gaarden drives en temmelig betydelig Frøavl. Jordens Bonitet er Lermuld paa Lerunderlag. Besætningen bestaar af 7 Heste og 13 Plage og Føl. Sidste Aar solgtes c. 40 Fedesvin. Gaarden drives uden Besætning, idet Afgrøden sælges og der købes Gødning.

Nørregaard's nuværende Ejer købte Gaarden af Knud Hansen, som 1876 havde overtaget den efter sin Fader, Hans Hansen.

Gaarden ligger i den n. Side af Marslev By. Dens Jord ligger samlet ved den over jævnt og godt Terræn. Hovedb. ligger i den s. Side af Gaardspladsen og er formentlig bygget 1835 i Bindingsværk. Af Avlsb. er ø. Længe opført 1893 i Grundmur, medens v. og n. Længe er byggede 1875—76 i Bindingsværk. Bygningerne har alle Straatage. I 1907 installeredes elektrisk Lys og Kraft paa Ejendommen, som ligeledes har de fleste af de moderne Avlsmaskiner i Brug.

Rueskovgaard, Marslev Sogn. Postforb. og St.: Marslev, hvortil c. 1 Km. Tlf. 10 over Marslev Central. Gaarden ligger c. 9 Km. fra Odense. Nuværende Ejer: *Rasmus Lang*, som overtog Gaarden 1. Maj 1911, er født i Gjestevle 20. Septbr. 1869 og gift med *Kristine Jørgensen*, født i Tving 11. Aug. 1880.



Rueskovgaard.

Matr.-Nr. 13a m. fl. af Marslev. Hartkorn 7 Tdr. 4 Skpr. 2 Fdkr. $2\frac{1}{4}$ Alb. Ejendomsskyld 48,500 Kr. Brandassurance for Hovedb. 7,400 Kr., for Avlsb. 16,500 Kr. Gaardens samlede Areal 60 Tdr. Ld., deraf Ager 59, Have og Gaardsplads 1. Agermarken drives i en 7 Marksdrift med Hvede og Rug efter Helbrak og Byg, Roer, Byg, Udlægshavre og 2aars Græs. Jordens Bonitet er Lermuld paa Lerunderlag. Besætningen bestaar af 24 Malkekøer, 10 Stkr. Ungkvæg og Kalve, 1 Tyr, 5 Heste, 2 Plage og Føl samt 2 Faar. Sidste Aar solgtes c. 150 Smaa-grise. Kvægbesætningen, der er af rød dansk Race, vedligeholdes hovedsagelig ved eget Tillæg.

Rueskovgaard's nuværende Ejer købte Gaarden af Peter Nielsen, som havde overtaget den efter sin Fader.

Gaarden ligger med sine smukke og stilfulde Bygninger tæt Ø. for Marslev By, umiddelbart ved Kerteminde-Nyborg Landevej; de er alle byggede 1911—13 i Grundmur med Cementstentage. Oprindeligt laa Gaarden inde i Byen, men da den nuværende Ejer overtog den, solgte han de gamle Bygninger og lod de nye opføre paa deres nuværende Plads. Hovedb. ligger i den v. Side af Gaardspladsen og har Kvist til begge

Sider. Staldlængen ligger i den s. Side af Gaardspladsen og er særdeles praktisk og solidt opført. I 1911 installeredes Petroleumsmotor til Drift af de faste Maskiner, ligesom iøvrigt de væsentligste moderne Avlsmaskiner er i Brug paa Ejendommen. Til denne hører to grundmurede Huse med Tegl- og Cementstenstage, af hvilke det ene benyttes til Fodermesterbolig og det andet udlejes.

Den tilhørende Jord ligger samlet rundt om Gaarden og har en jævn og bekvem Overflade.

Østergaard, Marslev Sogn. Postforb. og St.: Marslev, hvortil c. 2 Km. Gaarden ligger c. 9 Km. fra Odense. Nuværende Ejer: *Jørgen Terkelsen*, som overtog Gaarden 26. Marts 1907, er født i Skalbjerger 30. Maj 1879 og gift med *Helfried Kirstine Nielsen*, født i Odense 22. Aug. 1886.

Matr.-Nr. 12 m. fl. af Marslev. Hartkorn 7 Tdr. 6 Skpr. 1 Fdkr. 1½ Alb. Ejendomsskyld 48,000 Kr. Brandassurance for Hovedb. 8,000 Kr., for Avlsb. 15,650 Kr. Gaardens samlede Areal 70½ Td. Ld., deraf Ager 54½, Mose 14, Have og Gaardsplads 2. Agermarken drives i en 9 Marksdrift med Helbrak efter Grønjordshavre, Hvede og Rug, Roer, Byg, Udlægshavre og 3aars Græs. Jordens Bonitet er Lermuld paa Lerunderlag. Besætningen bestaar af 19 Malkekøer, 18 Stkr. Ungkvæg og Kalve, 1 Tyr, 4 Heste, 5 Plage og Føl samt 3 Faar. Sidste Aar solgtes c. 40 Fedesvin. Kvægbesætningen, der er af rød dansk Race, vedligeholdes hovedsagelig ved eget Tillæg.

Østergaard's nuværende Ejer købte Gaarden af Rasmus Rasmussen, som c. 1864 havde overtaget den efter sin Fader, Rasmus Rasmussen, der fik den 1832 ved Giftermaal med Enken efter Jørgen Rasmussen; hun var født paa Gaarden.

Denne ligger i den ø. Side af Marslev By. Af den tilhørende Jord ligger 48 Tdr. Ld. samlet ved den, medens Resten ligger noget spredt. Hovedb. ligger i den n. Side af Gaardspladsen og er bygget i Grundmur med Tegltag, medens Avlsb. er byggede i Bindingsværk med Straatage. Alle Bygningerne er opførte efter Brand 1851. I 1907 installeredes elektrisk Lys og Kraft paa Ejendommen, ligesom de fleste moderne Avlsmaskiner er i Brug.

Fyns Stifts patriotiske Selskab har i sin Tid drevet Mejeri paa Gaarden, og dette menes at have været et af de første Mejerier her i Landet.

Radstruplund, Marslev Sogn. Postforb. og St.: Marslev, hvortil c. 6 Km. Gaarden ligger c. 9 Km. fra Odense. Nuværende Ejer: *Rasmus Hansen*, som overtog Gaarden 1. Aug. 1913, er født i Stensby 30. Jan. 1854 og gift med *Jensine Hansen*, født i Nørre Esterbølle 15. Maj 1863.

Matr.-Nr. 2a m. fl. af Radstrup. Hartkorn 6 Tdr. 4 Skpr. 1 Alb. Ejendomsskyld 41,000 Kr. Brandassurance for Hovedb. og Avlsb. c. 24,000 Kr. Gaardens samlede Areal 65 Tdr. Ld., deraf Ager 60, Skov 4, Have og Gaardsplads 1. Agermarken drives i en 8 Marksdrift med Halvbrak efter Grønjordshavre, Rug og Hvede, Byg, Roer, Udlægsbyg og 2aars Græs. Jordens Bonitet er Lermuld paa Lerunderlag. Besætningen bestaar af 18 Malkekøer, 10 Stkr. Ungkvæg og Kalve, 1 Tyr, 6 Heste samt 4 Plage og Føl. Sidste Aar solgtes c. 20 Fedesvin. Kvægbesætningen, der er af rød dansk Race, vedligeholdes hovedsagelig ved eget Tillæg.

Radstruplund's nuværende Ejer købte Gaarden af Ellebæk, som i Febr. samme Aar havde købt den af Hans Jørgen Madsen, der ogsaa havde erhvervet Ejendommen ved Køb.

Gaarden ligger inde i Radstrup By, og dens Jord er samlet Ø. for den. Hovedb. ligger i den n. Side af Gaardspladsen og er bygget i Grundmur med Skifertag. Avlsb. er opførte i Bindingsværk med Straatage og er væsentlig af ældre Dato. Elektrisk Lys og Kraft er installeret paa Gaarden fra Marslev Elektricitetsværk, og de fleste moderne Maskiner og Redskaber er i Brug.

Vøjremosegaard, Birkende Sogn. Postforb. og St.: Marslev, hvortil c. 1 Km. Tlf. 27 over Marslev Central. Gaarden ligger c. 10 Km. fra Odense. Nuværende Ejer: *Axel Lindø*, som overtog Gaarden 25. Juli 1905, er født i Munkebo 8. Decbr. 1878 og gift med *Karen Larsen*, født i Sønder Næraa 7. Aug. 1877.

Matr.-Nr. 19a m. fl. af Birkende. Hartkorn 6 Tdr. 5 Skpr. 2 Fdkr. 2 Alb. Ejendomsskyld 45,000 Kr. Brandassurance for Hovedb. 7,000 Kr., for Avlsb. 14,800 Kr. Gaardens samlede Areal 62 Tdr. Ld., deraf Ager 60, Mose 1, Have

og Gaardsplads 1. Agermarken drives i en 8 Marksdrift med Halvbrak efter Grøn-jordshavre, Hvede, Byg, Roer, Udlægsbyg og 1aars Græs samt 1aars Græsfrø. Der drives en ret betydelig Frøavl. Jordens Bonitet er Lermuld paa Lerunderlag. Besætningen bestaar af 20 Malkekøer, 10 Stkr. Ungkvæg og Kalve, 2 Tyre, 5 Heste samt 2 Plage og Føl. Sidste Aar solgtes c. 30 Fedesvin. Kvægbesætningen, der er af rød dansk Race, vedligeholdes dels ved eget Tillæg og dels ved Indkøb.

Vøjremosegaard's nuværende Ejer købte Gaarden af sin Bedstemoder, Karen, f. Madsdatter, Enke efter Anders Jørgensen, der 1862 havde købt den af Rasmus Rasmussen, der havde faaet Gaarden tilskødet 2. April 1835 ved Giftermaal med Enken efter Niels Ladefoged.

Gaarden ligger meget smukt paa sin Mark tæt S. for den kongelige Amtsvej fra Odense til Nyborg. Dens Jord er samlet rundt om den over jævnt Terræn. Den smukke Hovedb. ligger i den n. Side af Gaardspladsen og er opført 1905—06 i Grundmur med Tegtag og med 3 Fags Kvist til begge Sider. Avlsb. er alle opførte i Bindingsværk med Straatage. I 1913 installeredes elektrisk Lys og Kraft paa Ejendommen, ligesom iøvrigt de fleste moderne Maskiner er i Brug.

Lunde Herred.



Vester Lundegaard, Lunde Sogn. Postforb. og St.: Lunde, hvortil c. 1 Km. Gaarden ligger c. 12 Km. fra Odense. Nuværende Ejer: Enkefru *Maren Olsen*, f. *Christiansen*, som overtog Gaarden i Maj 1906, er født i Lunde 11. Juli 1839 og var gift med *Lars Olsen*, født paa Ejendommen 4. Juli 1841.



Vester Lundegaard.

Matr.-Nr. 3a m. fl. af Vester Lunde. Hartkorn 7 Tdr. 4 Skpr. 3 Fdkr. $\frac{1}{2}$ Alb. Ejendomsskyld 41,000 Kr. Brandassurance for Hovedb. 4,700 Kr., for Avlsb. 15,520 Kr. Gaardens samlede Areal 60 Tdr. Ld., deraf Ager 58, Have og Gaardsplads 2. Gaarden drives af Ejerinden med Sønnen, *Jens Laurits Olsen*, som Bestyrer. Agermarken drives i en 7 Marksdrift med Helbrak efter Grøn-jordshavre, Rug og Hvede, Roer og Byg, Udlægsblandsød og 2aars Græs. Jordens Bonitet er Lermuld paa Lerunderlag. Besætningen bestaar af 14 Malkekøer, 10 Stkr. Ungkvæg og Kalve, 1 Tyr, 5 Heste, 4 Plage og Føl samt 2 Faar. Sidste

Aar solgtes c. 20 Fedesvin. Kvægbesætningen, der er af rød dansk Race, vedligeholdes hovedsagelig ved eget Tillæg.

Den nuværende Ejerindes afdøde Mand overtog Gaarden 30. Maj 1867 efter sin Fader, Ole Larsen, som 18. Decbr. 1863 havde købt den til fri Ejendom fra Stamhuset Ravnholt efter at have haft den i Fæste i en Del Aar. Fæstet havde han i sin Tid overtaget efter sin Fader.

Gaarden ligger inde i Vester Lunde By og er omgivet af Have og Plantning. Dens Jord ligger noget spredt. Hovedb. ligger i den ø. Side af Gaardspladsen og er bygget 1848 i Grundmur. Af Avlsb. er den n. og s. Længe opførte i Grundmur henholdsvis 1880—85 og 1912, medens den v. Længe, der er af ældre Dato, er bygget af Bindingsværk; s. Længe har Cementstenstag, de øvrige Længer har Straatage. I 1910 installeredes elektrisk Lys og Kraft paa Ejendommen.

Christiansholm, Lunde Sogn. Postforb. og St.: Beldringe, hvortil c. 2½ Km. Tlf. 40 over Allesø Central. Gaarden ligger c. 12 Km. fra Odense. Nuværende Ejer: *Lars Adolf Knudsen*, som købte Gaarden 1. April 1908, er født i Glaundrup 8. Marts 1883 og gift med *Petra Marie Pedersen*, født i Askeby 28. Juni 1883.

Matr.-Nr. 7a m. fl. af Vester Lunde. Hartkorn 7 Tdr. 1 Skp. 3 Fdkr. ½ Alb. Ejendomsskyld 40,000 Kr. Brandassurance for Hovedb. 5,925 Kr., for Avlsb. 18,000 Kr. Gaardens samlede Areal 60 Tdr. Ld., deraf Ager 56, Eng 2, Have



Christiansholm.

og Gaardsplads 2. Agermarken drives med Helbrak efter Grønjordshavre, Hvede, Blandsæd, Roer, Udlægsbyg og 2aars Græs. Jordens Bonitet er Lermuld paa Lerunderlag. Besætningen bestaar af 16 Malkekøer, 16 Stkr. Ungkvæg og Kalve, 2 Tyre, 5 Heste, 3 Plage og Føl samt 2 Faar. Sidste Aar solgtes c. 40 Fedesvin. Kvægbesætningen, der er af rød dansk Race, vedligeholdes hovedsagelig ved eget Tillæg.

Christiansholm's nuværende Ejer købte Gaarden af Peder Jensen. Den har oprindeligt været Fæste under Stamhuset Ravnholt og menes at være købt til fri Ejendom af Hans Christian Jensen.

Gaarden, hvis Bygninger giver et solidt og velholdt Indtryk, ligger c. 1 Km. V. for Lunde By ved Vejen, som fører fra Lunde til Dallund. Dens Jord ligger samlet ved den over jævnt Terræn. Hovedb. ligger i den n. Side af Gaardspladsen og er bygget i Grundmur med Kvist mod N. og bærer Cementstenstag. Af Avlsb. er den ø. og s. Længe ligeledes byggede i Grundmur henholdsvis 1911 og 1872, medens den v. Længe dels er bygget i Grundmur, dels i Bindingsværk. I 1911 installeredes Petroleumsmotor paa Gaarden.

Den Lunde og Omegns Hesteavlforening tilhørende Hingst staar opstaldet paa Gaarden.

Rasmus Pedersens Gaard i Vester Lunde, Lunde Sogn. Postforb. og St.: Lunde, hvortil c. $\frac{1}{2}$ Km. Gaarden ligger c. 12 Km. fra Odense. Nuværende Ejer: Sogneraadformand *Rasmus Pedersen*, som overtog Gaarden 15. Novbr. 1889, er født paa Ejendommen 31. Marts 1858 og gift med *Ane Kathrine Sørensen*, født i Fremmelev 9. Septbr. 1861.

Matr.-Nr. 6a m. fl. af Vester Lunde. Hartkorn 7 Tdr. 1 Skp. $2\frac{1}{4}$ Alb. Ejendomsskyld 39,800 Kr. Brandassurance for Hovedb. 4,160 Kr., for Avlsb. 11,560 Kr. Gaardens samlede Areal 56 Tdr. Ld., deraf Ager 55, Have og Gaardsplads 1. Agermarken drives i en 7 Marksdrift med Hælbrak efter Grønjordshavre, Rug og Hvede, Roer og Byg, Udlægsblandsæd og 2aars Græs. Jordens Bonitet er Lermuld paa Lerunderlag. Besætningen bestaar af 12 Malkekøer, 10 Stkr. Ungkvæg og Kalve, 1 Tyr, 4 Heste, 4 Plage og Føl samt 2 Faar. Sidste Aar solgtes c. 25 Fedesvin. Kvægbesætningen, der er af rød dansk Race, vedligeholdes hovedsagelig ved eget Tillæg.

Den nuværende Ejer overtog Gaarden efter Faderen, Peder Rasmussen, som 17. Decbr. 1863 købte den til fri Ejendom fra Stamhuset Ravnholt for 9,900 Rbd. efter at have været Fæster af den siden 21. Decbr. 1848. Han havde overtaget Fæstet efter Faderen, Rasmus Olsen, der ligeledes havde overtaget det efter sin Fader, Ole Hansen.

Tidligere udgjorde Gaarden to selvstændige Gaarde, som i Følge kgl. Bevilling af 28. Maj 1902 blev sammenlagte. Gaarden ligger inde i Lunde By, og dens Jord er samlet mod N. og V. over jævnt Terræn. Hovedb., der ligger i den s. Side af Gaardspladsen, er bygget 1860 i Bindingsværk. Af Avlsb. er den ø. og v. Længe byggede henholdsvis 1858 og 1874 i Bindingsværk, medens den n. Længe er bygget 1899 i Grundmur. Bygningerne har alle Straatage. I 1910 installeredes elektrisk Lys og Kraft paa Gaarden.

Enkefru Maren Frederiksens Gaard i Vester Lunde, Lunde Sogn. Postforb. og St.: Lunde, hvortil c. $\frac{1}{2}$ Km. Gaarden ligger c. 12 Km. fra Odense.



Enkefru Maren Frederiksens Gaard.

Nuværende Ejerinde: Enkefru *Maren Frederiksen*, f. *Jespersen*, som overtog Gaarden i Juni 1912, er født i Lunde 8. Marts 1868 og var gift med *Carl Ferdinand Frederiksen*, født i Lundsgaard i Aasum 8. April 1849.

Matr.-Nr. 8a m. fl. af Vester Lunde. Hartkorn 7 Tdr. 3 Fdkr. $1\frac{1}{4}$ Alb. Ejendomsskyld 38,000 Kr. Brandassurance for Hovedb. og Avlsb. c. 13,000 Kr. Gaardens samlede Areal 64 Tdr. Ld., deraf Ager 61, Eng 2, Have og Gaardsplads 1. Gaarden drives af Ejerinden med Sønnen, *Albert Frederiksen*, som Bestyrer; A. Frederiksen er født 12. Septbr. 1888. Agermarken drives i en 8 Marks-

drift med Hvede efter Helbrak, Blandsæd og Byg, Roer, Byg, Udlægshavre og 2aars Græs. Jordens Bonitet er Lermuld paa Lerunderlag. Besætningen bestaar af 14 Malkekøer, 10 Stkr. Ungkvæg og Kalve, 2 Tyre, 4 Heste, 5 Plage og Føl samt 3 Faar. Sidste Aar solgtes c. 30 Fedesvin. Kvægbesætningen, der er af rød dansk Race, vedligeholdes hovedsagelig ved eget Tillæg.

Den nuværende Ejerindes afdøde Mand købte Gaarden 1888 af Enkefru Mikkelsen, hvis Mand, Rasmus Mikkelsen, havde købt den til fri Ejendom fra Stamhuset Ravnholt omkring 1864, efter at hans Tante og hendes Mand havde haft den i Fæste.

Gaarden ligger inde i Lunde By og er bygget af Bindingsværk med Straatage. Den tilhørende Jord er samlet med c. 50 Tdr. Ld. Ø. for Gaarden, medens Resten ligger V. for den. I 1910 installeredes elektrisk Lys og Kraft paa Ejendommen.

Rasmus Hansen Rasmussens Gaard i Vester Lunde, Lunde Sogn. Postforb. og St.: Lunde, hvortil c. ½ Km. Gaarden ligger c. 12 Km. fra Odense. Nuværende Ejer: *Rasmus Hansen Rasmussen*, som overtog Gaarden i Oktbr. 1910, er født paa Ejendommen 27. Maj 1873 og gift med *Else Nielsine Pedersen*, født i Hasmark 22. Febr. 1873.

Matr.-Nr. 11a af Vester Lunde. Hartkorn 6 Tdr. 3 Skpr. Ejendomsskyld 35,500 Kr. Brandassurance for Hovedb. og Avlsb. 15,000 Kr. Gaardens samlede Areal 52 Tdr. Ld., deraf Ager 51, Have og Gaardsplads 1. Agermarken drives i en 7 Marksdrift med Helbrak efter Grønjordshavre, Hvede, Roer, Byg, Udlægs-



Rasmus Hansen Rasmussens Gaard.

blandsæd og 2aars Græs. Jordens Bonitet er Lermuld paa Lerunderlag. Besætningen bestaar af 12 Malkekøer, 12 Stkr. Ungkvæg og Kalve, 1 Tyr, 4 Heste, 2 Plage og Føl samt 2 Faar. Sidste Aar solgtes c. 35 Fedesvin. Kvægbesætningen, der er af rød dansk Race, vedligeholdes hovedsagelig ved eget Tillæg.

Den nuværende Ejer overtog Gaarden efter Faderen, Mathias Rasmussen, som 18. Decbr. 1868 havde købt den til fri Ejendom fra Stamhuset Ravnholt; før ham havde hans Fader, Rasmus Hansen, været Fæster af Gaarden siden 6. Septbr. 1830.

Gaarden ligger inde i Lunde By umiddelbart Ø. for Kirken, og den tilhørende Jord ligger paa to Steder Ø. for den. Hovedb. ligger i den n. Side af Gaardspladsen og er bygget af Bindingsværk. Af Avlsb. er den ø. og s. Længe ligeledes byggede i Bindingsværk, medens den v. Længe er opført 1910 i Grundmur. Alle Bygningerne har Straatage. I 1910 installeredes elektrisk Lys og Kraft paa Gaarden.

Niels Chr. Nielsens Gaard i Øster Lunde, Lunde Sogn. Postforb. og St.: Lunde, hvortil c. ½ Km. Gaarden ligger c. 12 Km. fra Odense. Nuværende Ejer: *Niels Christian Nielsen*, som overtog Gaarden i Septbr. 1880, er født paa Ejendommen 24. Oktbr. 1860 og gift med *Kristiane Andersen*, født i Lunde 17. Jan. 1863.

Matr.-Nr. 4a m. fl. af Øster Lunde. Hartkorn 6 Tdr. 1 Skp. 3 Fdkr. 2½ Alb. Ejendomsskyld 35,000 Kr. Brandassurance for Hovedb. 6,200 Kr., for Avlsb. 13,700 Kr. Gaardens samlede Areal 50 Tdr. Ld., deraf Ager 49, Have og Gaardsplads 1. Agermarken drives i en 8 Marksdrift med Hvede efter Helbrak, Blandsæd, Roer, Byg, Udlægshavre og 2aars Græs. Jordens Bonitet er Lermuld paa Lerunderlag. Besætningen bestaar af 12 Malkekøer, 8 Stkr. Ungkvæg og Kalve, 4 Heste samt 2 Plage og Føl. Sidste Aar solgtes c. 35 Fedesvin. Kvægbesætningen, der er af rød dansk Race, vedligeholdes hovedsagelig ved eget Tillæg.

Den nuværende Ejer overtog Gaarden efter sin Bedstemoder, Berthe Kathrine Madsdatter, som 11. Juni 1867 havde købt den til fri Ejendom fra Stamhuset Ravnholt for 10,200 Rbd. Hendes afdøde Mand, Niels Jørgensen, havde faaet Gaarden i Fæste 14. Aug. 1841.



Niels Chr. Nielsens Gaard.

Gaarden ligger inde i Øster Lunde By, og den tilhørende Jord, der oprindelig laa meget spredt, er nu nogenlunde samlet. Hovedb., der ligger i den s. Side af Gaardspladsen, er bygget 1899 i Grundmur med Kvist mod S. og bærer Cementstenstag. Af Avlsb. er den ø. og n. Længe byggede henholdsvis 1890 og 1899 i Grundmur, medens den v. Længe er opført 1885 i Bindingsværk; Avlsb. har alle Straatage. I 1910 installeredes elektrisk Lys og Kraft paa Gaarden.

Peter Georg Petersens Gaard i Vester Lunde, Lunde Sogn. Postforb. og St.: Lunde, hvortil c. ½ Km. Gaarden ligger c. 12 Km. fra Odense. Nuværende Ejer: *Peter Georg Petersen*, som købte Gaarden 1. Juli 1913, er født i Nørre Vedby 22. Septbr. 1874 og gift med *Oline Hansine Marie Olsen*, født i Nørre Næraa 23. Maj 1880.

Matr.-Nr. 9a m. fl. af Vester Lunde. Hartkorn 6 Tdr. 7 Skpr. 1 Fdkr. ¾ Alb. Ejendomsskyld 36,500 Kr. Brandassurance for Hovedb. 4,990 Kr., for Avlsb. 8,220 Kr. Gaardens samlede Areal 62 Tdr. Ld., deraf Ager 59, Eng 2, Have og Gaardsplads 1. Agermarken drives i en 7 Marksdrift med Hvede og Rug efter Helbrak, Roer, Byg, Udlægshavre og 2aars Græs. Jordens Bonitet er væsentlig Lermuld paa Lerunderlag. Besætningen bestaar af 14 Malkekøer, 7 Stkr. Ungkvæg og Kalve, 2 Tyre, 6 Heste, 3 Plage og Føl samt 4 Faar. Sidste Aar solgtes c. 60 Fedesvin. Kvægbesætningen, der er af rød dansk Race, vedligeholdes hovedsagelig ved eget Tillæg.

Den nuværende Ejer, der tidligere har været Forpagter af Eliasminde under Stamhuset Østrupgaard, købte Gaarden af Jeppe Jespersen, som havde overtaget den efter sin Fader, Jesper Rasmussen, der omkring 1864 købte den til fri Ejendom fra Stamhuset Ravnholt for c. 10,200 Rbd. efter at have haft den i Fæste.

Gaarden ligger inde i Lunde By og er bygget omkring 1860 i Bindingsværk med Straatage. Af den tilhørende Jord ligger c. 35 Tdr. Ld. Ø. for Gaarden, medens Resten ligger V. for samme. I 1910 installeredes elektrisk Lys og Kraft paa Ejendommen.

Hjørnegaard, Lunde Sogn. Postforb. og St.: Lunde, hvortil c. $\frac{1}{4}$ Km. Gaarden ligger c. 12 Km. fra Odense. Nuværende Ejerinde: Enkefru *Maren Kirstine Madsen*, f. *Jensen*, som overtog Gaarden i Septbr. 1912, er født i Skamby 4. Decbr. 1863 og var gift med *Peder Madsen*, født i Fremmelev 3. Marts 1853.

Matr.-Nr. 12a m. fl. af Øster Lunde. Hartkorn 7 Tdr. 2 Skpr. 1 Fdkr. $\frac{1}{2}$ Alb. Ejendomsskyld 45,000 Kr. Brandassurance for Hovedb. 7,850 Kr., for Avlsb. 15,950 Kr. Gaardens samlede Areal 65 Tdr. Ld., deraf Ager 63, Have og Gaardsplads 2. Gaarden drives af Ejerinden. Agermarken drives med Helbrak efter Grønjordshavre, Rug og Hvede, Byg, Roer, Udlægsblandsæd og 2aars Græs. Jordens Bonitet er Lermuld paa Lerunderlag. Besætningen bestaar af 16 Malkekøer, 14 Stkr. Ungkvæg og Kalve, 2 Tyre, 4 Heste samt 2 Plage og Føl. Sidste Aar solgtes c. 60 Fedesvin. Kvægbesætningen, der er af rød dansk Race, vedligeholdes hovedsagelig ved eget Tillæg.



Hjørnegaard.

Hjørnegaard's nuværende Ejerindes Mand overtog Gaarden 3. Juli 1880 efter sin Svigerfader, Christen Hansen, som 18. Decbr. 1863 havde købt den til fri Ejendom fra Stamhuset Ravnholt.

Gaarden ligger inde i Øster Lunde By; dens smukke Bygninger er opførte i Grundmur. Den tilhørende Jord ligger noget spredt, men er af fortrinlig Beskaffenhed. Hovedb. ligger i Vestsiden af Gaardspladsen og er bygget 1884 med Kvist mod Haven og bærer Skifertag. Af Avlsb. er Laden bygget i 1870erne, medens de øvrige Længer er opførte i Slutningen af 1880erne og i Begyndelsen af 1890erne. I 1910 installeredes elektrisk Lys og Kraft paa Ejendommen, hvis Bygninger forsynes med Vand fra eget Vandværk.

Sofienholm, Lunde Sogn. Postforb. og St.: Beldringe, hvortil c. 3 Km. Gaarden ligger c. 12 Km. fra Odense. Nuværende Ejer: *Hans Christensen*, som overtog Gaarden i Decbr. 1907, er født paa Ejendommen 1. Aug. 1879.

Matr.-Nr. 14a m. fl. af Øster Lunde. Hartkorn 7 Tdr. 6 Skpr. 2 Fdkr. $1\frac{1}{2}$ Alb. Ejendomsskyld 47,000 Kr. Brandassurance for Hovedb. 6,300 Kr., for Avlsb. 17,600 Kr. Gaardens samlede Areal 65 Tdr. Ld., deraf Ager 63 $\frac{1}{2}$, Eng $\frac{1}{2}$, Have og Gaardsplads 1. Agermarken drives i en 8 Marksdrift med Hvede efter Helbrak, Byg, Havre, Græs. Roer og Græs, Blandsæd og Græs. Jordens Bonitet er

Lermuld paa Lerunderlag. Besætningen bestaar af 20 Malkekøer, 12 Stkr. Ungkvæg og Kalve, 1 Tyr, 5 Heste samt 3 Plage og Føl. Sidste Aar solgtes c. 40 Fedesvin. Kvægbesætningen, der er af rød dansk Race, vedligeholdes hovedsagelig ved eget Tillæg.

S ofienholm's nuværende Ejer overtog Gaarden efter sin Moder, Ane Marie, f. Hansen, Enke efter Peder Christensen, som 23. Decbr. 1864 købte den til fri Ejendom fra Stamhuset Ravnholt for 8,500 Rbd. Hans Fader, Christen Christensen, havde overtaget Fæstet 27. Juni 1842.

Gaarden laa tidligere inde i Øster Lunde By, men udflyttedes i Begyndelsen af det 19. Aarhundrede til sin nuværende Plads c. 1 Km. V. for Byen tæt N. for Vejen fra Lunde til Dallund. Den tilhørende Jord er samlet rundt om den. Bygningerne er væsentlig grundmurede. Hovedb., der ligger i den n. Side af Gaardspladsen, er bygget 1879 og bærer Straatag. Af Avlsb. er den v. og ø. Længe byggede henholdsvis 1870 og 1872, medens den s. Længe er opført 1912. Dette Aar installeredes Petroleumsmotor paa Gaarden til Drift af de faste Maskiner.

Niels Poulsens Gaard i Beldringe, Lunde Sogn. Postforb. og St.: Beldringe, hvortil c. $\frac{1}{2}$ Km. Gaarden ligger c. 11 Km. fra Odense. Nuværende Ejer: *Niels Poulsen*, som overtog Gaarden i Novbr. 1907, er født paa Ejendommen 7. Marts 1868.



Niels Poulsens Gaard.

Matr.-Nr. 3a m. fl. af Beldringe. Hartkorn 7 Tdr. 5 Skpr. 2 Fdkr. 1 Alb. Ejendomsskyld 50,000 Kr. Brandassurance for Hovedb. og Avlsb. 18,000 Kr. Gaardens samlede Areal 70 Tdr. Ld., deraf Ager 64, ubenyttet Areal 4, Have og Gaardsplads 2. Agermarken drives i en 8 Marksdrift med Helbrak efter Grøn-jordshavre, Rug og Hvede, Roer og Staldfoder, Byg, Udlægsblandsæd samt 2aars Græs. Jordens Bonitet er Lermuld paa Lerunderlag. Besætningen bestaar af 16 Malkekøer, 10 Stkr. Ungkvæg og Kalve, 1 Tyr, 5 Heste, 3 Plage og Føl samt 2 Faar. Sidste Aar solgtes 36 Fedesvin. Kvægbesætningen, der er af rød dansk Race, vedligeholdes hovedsagelig ved eget Tillæg.

Den nuværende Ejer overtog Gaarden efter sin Fader, Mathias Poulsen, som 19. Juli 1869 havde arvet den efter sin Moder, Enke efter Poul Hansen, der 31. Decbr. 1853 havde købt den til fri Ejendom fra Stamhuset Dallund for 6,250 Rbd. efter at have været Fæster af den siden 18. Septbr. 1835.

Gaarden ligger i den v. Side af Beldringe By og er bygget 1876—79 i Grundmur med Straatage. Den tilhørende Jord ligger noget spredt. I 1908 installeredes Petroleumsmotor paa Gaarden til Drift af de faste Maskiner.

Oprindelig skal Gaarden have hørt sammen med en Nabogaard og skal da have været Sæde for Herredsfogden; den Gang kaldtes den »Beldringegaard«.

Lars Jensens Gaard i Taastrup, Lunde Sogn. Postforb. og St.: Beldringe, hvortil c. 1 Km. Gaarden ligger c. 11 Km. fra Odense. Nuværende Ejer: *Lars Jensen*, som overtog Gaarden i Maj 1894, er født i Høved 2. Aug. 1852 og gift med *Anne Kirstine Hansen*, født i Hjorslev 27. Decbr. 1867.

Matr.-Nr. 1 m. fl. af Taastrup. Hartkorn 5 Tdr. 7 Skpr. 3 Fdkr. $1\frac{3}{4}$ Alb. Ejendomsskyld 36,000 Kr. Brandassurance for Hovedb. og Avlsb. 21,000 Kr. Gaardens samlede Areal 50 Tdr. Ld., deraf Ager 47, Eng $1\frac{1}{2}$, Have og Gaardsplads $1\frac{1}{2}$. Agermarken drives i en 8 Marksdrift med Helbrak efter Grønjordshavre, Rug og Hvede, Roer, Byg, Udlægshavre og 2aars Græs. Jordens Bonitet er Muldjord paa Lerunderlag. Besætningen bestaar af 14 Malkekøer, 12 Stkr. Ungkvæg og Kalve, 1 Tyr, 5 Heste, 2 Plage og Føl samt 3 Faar. Sidste Aar solgtes c. 30 Fedesvin. Kvægbesætningen, der er af rød dansk Race, vedligeholdes hovedsagelig ved eget Tillæg.

Den nuværende Ejer overtog Gaarden ved Giftermaal med Ane Marie Kirstine Mikkelsen, f. Petersen, Enke efter Jens Mikkelsen, som i Slutningen af 1870erne havde overtaget den efter sin Fader, Mikkell Hansen, der 4. Decbr. 1856 købte den til fri Ejendom fra Stamhuset Dallund for 7,120 Rbd. efter at have været Fæster af den siden 29. Septbr. 1834.



Lars Jensens Gaard.

Gaarden ligger i den v. Side af Taastrup By og er bygget i Grundmur. Hovedb. ligger i den ø. Side af Gaardspladsen og er bygget 1898 med Kvist mod Haven og med Kælder under hele Etagens ø. Side. Avlsb. er opførte 1895—98 og har Straataage, medens Hovedb. har Skifertag. I 1911 installeredes Petroleumsmotor paa Gaarden til Drift af de faste Maskiner.

Taastruplund, Lunde Sogn. Postforb. og St.: Beldringe, hvortil c. 2 Km. Gaarden ligger c. 10 Km. fra Odense. Nuværende Ejer: *Jørgen Hansen*, som overtog Gaarden 16. Novbr. 1887, er født paa Ejendommen 19. Marts 1854 og gift med *Hansine Hansen*, født i Fremmelev 4. April 1869.

Matr.-Nr. 2 m. fl. af Taastrup. Hartkorn 6 Tdr. 1 Fdkr. $\frac{1}{2}$ Alb. Ejendomsskyld 37,000 Kr. Brandassurance for Hovedb. 5,500 Kr., for Avlsb. 14,380 Kr. Gaardens samlede Areal 49 Tdr. Ld., deraf Ager $45\frac{1}{2}$, Eng $1\frac{1}{2}$, Skov $\frac{1}{2}$, Have og Gaardsplads $1\frac{1}{2}$. Agermarken drives i en 9 Marksdrift med Helbrak efter Grønjordshavre, Hvede, Roer, Byg, Udlægshavre og 3aars Græs. Jordens Bonitet er Lermuld paa Lerunderlag. Besætningen bestaar af 14 Malkekøer, 8 Stkr. Ungkvæg og Kalve samt 4 Heste. Sidste Aar solgtes c. 50 Fedesvin. Kvægbesætningen, der er af rød dansk Race, vedligeholdes hovedsagelig ved eget Tillæg.

Taastruplund's nuværende Ejer overtog Gaarden efter sin Fader, Hans Jensen, som formentlig 1855 købte den til fri Ejendom fra Stamhuset Dallund efter at have været Fæster af den siden 1844; Fæstet havde han antaget efter sin Svigerfader, Hans Christensen.

Gaarden ligger højt og frit paa en Bakke N. for Taastrup By og er smukt omgivet af Frugt- og Blomsterhave samt Plantage. Dens Jord ligger samlet ved den. Hovedb. ligger i den s. Side af Gaardspladsen og er grundmuret med Kvist til begge Sider og



Taastruplund.

med Cementstenstage. Af Avlsb. er Sidelængerne opførte i Grundmur, medens Laden er opført af Brædder; de har Tage af Straa og Pap. Alle Bygningerne er opførte 1897. I 1908 installeredes Petroleumsmotor til Drift af Gaardens faste Maskiner.

Korslundgaard, Lunde Sogn. Postforb. og St.: Beldringe, hvortil c. 2 Km. Tlf. 20 over Allesø Central. Gaarden ligger c. 11 Km. fra Odense. Nuværende



Korslundgaard.

Ejer: Sognefoged *Ole Christian Olsen*, som overtog Gaarden 7. Novbr. 1903, er født i Lunde 22. Marts 1868 og gift med *Anna Hansen*, født i Fremmelev 3. Oktbr. 1873.

Matr.-Nr. 3 m. fl. af Taastrup. Hartkorn 6 Tdr. 1 Skp. 3 Fdkr. $\frac{1}{4}$ Alb. Ejendomsskyld 36,000 Kr. Brandassurance for Hovedb. 9,900 Kr., for Avlsb. 12,570 Kr. Gaardens samlede Areal 50 Tdr. Ld., deraf Ager 46 $\frac{1}{2}$, Eng 2, Have og Gaardsplads 1 $\frac{1}{2}$. Agermarken drives i en 8 Marksdrift med Helbrak efter Grønjordshavre, Rug og Hvede, Roer og Vikkehavre, Byg og Blandsæd med Udlæg samt 2aars Græs. Jordens Bonitet er god Muld paa Ler- og Grusunderlag. Besætningen bestaar af 12 Malkekøer, 10 Stkr. Ungkvæg og Kalve, 1 Tyr, 4 Heste, 2 Plage og Føl samt 2 Faar. Sidste Aar solgtes c. 25 Fedesvin. Kvægbesætningen, der er af rød dansk Race, vedligeholdes hovedsagelig ved eget Tillæg.

Korslundgaard's nuværende Ejer overtog Gaarden efter sin Hustrus Adoptivfader, Mathias Jensen, som 18. Juli 1869 havde faaet den efter sin Fader, Jens Madsen, der 28. Maj 1852 købte den til fri Ejendom fra Stamhuset Dallund for 4,170 Rbd. efter at have været Fæster af den siden 31. Decbr. 1826.

Gaarden ligger inde i Taastrup By og er bygget i Grundmur. Dens Jord er samlet mod SØ. over jævnt og bekvemt Terræn. Hovedb., der ligger i den n. Side af Gaardspladsen, er bygget 1884 og bærer Skifertag. Af Avlsb. er Laden og den v. Længe byggede 1866, medens den ø. Længe opførtes 1885. Avlsb. har alle Straatage. I 1909 installeredes Petroleumsmotor til Drift af de faste Maskiner.

Forhen var der blandt Gaardens Kvægbesætning flere præmierede Tyre.

Fremmelevgaard, Lunde Sogn. Postforb. og St.: Lunde, hvortil c. 1 Km. Gaarden ligger c. 12 Km. fra Odense. Nuværende Ejer: *Hans Peter Madsen*,



Fremmelevgaard.

som købte Gaarden 1. Juni 1909, er født i Nørre Næraa 14. Jan. 1871 og gift med *Nielsine Marie Kirstine Nielsen*, født i Krogsbølle 8. Decbr. 1875.

Matr.-Nr. 1 m. fl. af Fremmelev. Hartkorn 6 Tdr. 5 Skpr. 1 Alb. Ejendomsskyld 36,000 Kr. Brandassurance for Hovedb. 6,875 Kr., for Avlsb. 14,825 Kr. Gaardens samlede Areal 52 Tdr. Ld., deraf Ager 48, vedvarende Græsningsareal 3, Have og Gaardsplads 1. Agermarken drives i en 7 Marksdrift med Rug og Blandsæd efter Halvbrak og Roer, Roer, Byg, Udlægshavre og 2aars Græs. Jordens Bonitet er Lermuld paa Lerunderlag. Besætningen bestaar af 16 Malkekøer, 12 Stkr. Ungkvæg og Kalve, 1 Tyr, 5 Heste, 4 Plage og Føl samt 3 Faar. Sidste Aar solgtes c. 50 Fedesvin. Kvægbesætningen, der er af rød dansk Race, vedligeholdes hovedsagelig ved eget Tillæg.

Fremmelevgaard's nuværende Ejer købte Gaarden af Dødsboet efter Mads Sørensen, som i Slutningen af 1850'erne havde overtaget den efter sin Fader, Søren Johansen, der formentlig havde købt den til fri Ejendom fra Stamhuset Ravnholt.

Gaarden ligger tæt S. for Fremmelev By, og dens Jord, der er i fortrinlig Kultur, er samlet mod V. Hovedb. ligger i den n. Side af Gaardspladsen og er bygget af Bindingsværk. Af Avlsb. er den v. Længe ligeledes opført i Bindingsværk og er af ældre Dato ligesom Hovedb., medens de to andre Længer er byggede 1876 i Grundmur. Bygningerne har alle Straatage. I 1910 installeredes elektrisk Lys og Kraft paa Ejendommen.

H. P. Knudsens Gaard i Fremmelev, Lunde Sogn. Postforb. og St.: Lunde, hvortil c. 1 Km. Tlf. 104 over Otterup Central. Gaarden ligger c. 12 Km. fra Odense. Nuværende Ejer: *Hans Peter Knudsen*, som overtog Gaarden i Efteraaret 1882, er født paa Ejendommen 22. Febr. 1856 og gift med *Marie Elisabeth Rasmussen*, født i Lunde 26. Juli 1864.

Matr.-Nr. 2 m. fl. af Fremmelev. Hartkorn 6 Tdr. 7 Skpr. 1 Fdkr. 2¼ Alb. Ejendomsskyld 37,000 Kr. Brandassurance for Hovedb. og Avlsb. 23,000 Kr. Gaardens samlede Areal 56½ Td. Ld., deraf Ager 55, Have og Gaardsplads 1½. Agermarken drives i en 8 Marksdrift med Rug og Hvede efter Helbrak, Bland-sæd, Roer, Byg, Udlægshavre og 2aars Græs. Jordens Bonitet er dels Lermuld



H. P. Knudsens Gaard.

og dels Sandmuld paa Grus- og Lerunderlag. Besætningen bestaar af 10 Malkekøer, 6 Stkr. Ungkvæg og Kalve, 4 Heste samt 8 Plage og Føl. Sidste Aar solgtes c. 35 Fedesvin. Kvægbesætningen, der er af rød dansk Race, vedligeholdes hovedsagelig ved eget Tillæg.

Den nuværende Ejer overtog Gaarden efter sin Moder, Ane Dorthea Rasmine Hansdatter, hvis afdøde Mand, Knud Jensen, havde købt den til fri Ejendom fra Stamhuset Ravnholt om Efteraaret 1863 efter at have været Fæster af den siden Begyndelsen af 1840erne.

Gaarden ligger tæt S. for Fremmelev By og er bygget af Bindingsværk med Straatage. Af den tilhørende Jord ligger de 49 Tdr. Ld. samlet V. for Gaarden, medens Resten ligger mod Ø. Hovedb. ligger i den n. Side af Gaardspladsen og er af meget gammel Dato; Avlsb. er opførte i Tiden mellem 1859 og 1873. I 1910 installeredes elektrisk Lys og Kraft paa Ejendommen.

H. P. Knudsen lægger særlig Vægt paa Hesteopdræt; der holdes kun Hopper, og der er flere Gange fra Besætningen solgt Hingsteplage til meget høje Priser.

Steffen Madsens Gaard i Fremmelev, Lunde Sogn. Postforb. og St.: Lunde, hvortil c. 1 Km. Gaarden ligger c. 12 Km. fra Odense. Nuværende Ejer: *Steffen Madsen*, som overtog Gaarden 21. Septbr. 1878, er født paa Ejendommen 17. Juli 1845 og gift med *Rasmine Kirstine Nielsen*, født i Øster Lunde 15. Juli 1855.

Matr.-Nr. 4 af Fremmelev. Hartkorn 6 Tdr. 5 Skpr. 1 Fdkr. $\frac{1}{2}$ Alb. Ejendoms-skyld 36,000 Kr. Brandassurance for Hovedb. 7,825 Kr., for Avlsb. 14,100 Kr. Gaardens samlede Areal 52 Tdr. Ld., deraf Ager 51, Have og Gaardsplads 1. Agermarken drives i en 7 Marksdrift med Hvede og Rug efter Helbrak, Roer, Byg og Blandsæd, Udlægshavre og 2aars Græs. Jordens Bonitet er Lermuld paa Lerunderlag. Besætningen bestaar af 14 Malkekøer, 10 Stkr. Ungkvæg og Kalve, 1 Tyr, 4 Heste, 3 Plage og Føl samt 1 Faar. Sidste Aar solgtes c. 30 Fedesvin. Kvægbesætningen, der er af rød dansk Race, vedligeholdes hovedsagelig ved eget Tillæg.



Steffen Madsens Gaard.

Den nuværende Ejer overtog Gaarden efter sin Moder, Margrethe Pedersdatter, hvis afdøde Mand, Mads Steffensen, 18. Decbr. 1863 havde købt den til fri Ejendom fra Stamhuset Ravnholt for 9,000 Rbd. efter at have været Fæster af den siden 28. Juli 1823.

Gaarden ligger inde i Fremmelev By og er opført i Grundmur med Straatage. Af den tilhørende Jord ligger c. 36 Tdr. Ld. samlet ved den, medens Resten ligger noget Ø. for den. Hovedb. ligger i den Ø. Side af Gaardspladsen og er bygget 1866, medens Avlsb. er opførte i Begyndelsen af 1880erne. I 1910 installeredes elektrisk Lys og Kraft paa Gaarden.

Jeppe Peder Hansens Gaard i Fremmelev, Lunde Sogn. Postforb. og St.: Lunde, hvortil c. 1 Km. Gaarden ligger c. 12 Km. fra Odense. Nuværende Ejer: *Jeppe Peder Hansen*, som overtog Gaarden i Juli 1910, er født paa Ejendommen 11. April 1880 og gift med *Hanne Mathilde Hansen*, født i Otterup 28. Maj 1878.

Matr.-Nr. 5 af Fremmelev. Hartkorn 7 Tdr. 1 Skp. $\frac{3}{4}$ Alb. Ejendomsskyld 38,500 Kr. Brandassurance for Hovedb. 8,550 Kr., for Avlsb. 11,850 Kr. Gaardens samlede Areal 57 Tdr. Ld., deraf Ager 56, Have og Gaardsplads 1. Agermarken drives i en 9 Marksdrift med Hvede og Rug efter Helbrak, Blandsæd, Roer, Byg, Udlægshavre og 3aars Græs. Jordens Bonitet er Lermuld paa Lerunderlag. Besætningen bestaar af 15 Malkekøer, 13 Stkr. Ungkvæg og Kalve, 1 Tyr, 5 Heste samt 2 Plage og Føl. Sidste Aar solgtes c. 30 Fedesvin. Kvægbesætningen, der er af rød dansk Race, vedligeholdes hovedsagelig ved eget Tillæg.

Den nuværende Ejer overtog Gaarden efter sin Fader, Johan Frederik Hansen, som 1865 havde købt den til fri Ejendom fra Stamhuset Ravnholt, under hvilket den indtil da havde været Fæste. J. F. Hansen overtog Fæstet efter sin Fader, Hans Andersen, der havde overtaget det ved Giftermaal med den forrige Fæster, Mikkell Rasmussens Enke, Ellen Johansdatter.

Gaarden ligger inde i Fremmelev By, og den tilhørende Jord ligger paa tre forskellige Steder. Hovedb. ligger i den ø. Side af Gaardspladsen og er bygget 1881 i Grundmur med Straatag. Af Avlsb. er den v. Længe bygget 1871, den n. 1894, begge i Grundmur, medens den s. Længe er bygget 1847 i Bindingsværk. Bygningerne bærer alle Straatage. I 1910 installeredes elektrisk Lys og Kraft paa Ejendommen.

Enkefru Marie Davidsens Gaard i Fremmelev, Lunde Sogn. Postforb. og St.: Lunde, hvortil c. 1 Km. Gaarden ligger c. 12 Km. fra Odense. Nuværende Ejerinde: Enkefru *Marie Davidsen*, som overtog Gaarden i Oktbr. 1912, er født i Taastrup 15. Decbr. 1878 og var gift med *Carl Marius Davidsen*, født paa Ejendommen 6. Febr. 1868.

Matr.-Nr. 6 m. fl. af Fremmelev. Hartkorn 7 Tdr. 1 Skpr. 3 Fdkr. 1¼ Alb. Ejendomsskyld 39,500 Kr. Brandassurance for Hovedb. 5,425 Kr., for Avlsb. 15,975 Kr. Gaardens samlede Areal 58 Tdr. Ld., deraf Ager 57, Have og Gaardsplads 1. Gaarden drives af Ejerinden. Agermarken drives i en 8 Marksdrift med Rug og Hvede efter Helbrak, Blandsæd, Roer, Byg, Udlægshavre og 2aars Græs. Jordens Bonitet er Lermuld paa Lerunderlag. Besætningen bestaar af 16 Malke-



Enkefru Marie Davidsens Gaard.

køer, 12 Stkr. Ungkvæg og Kalve, 5 Heste, 4 Plage og Føl samt 2 Faar. Sidste Aar solgtes c. 25 Fedesvin. Kvægbesætningen, der er af rød dansk Race, vedligeholdes hovedsagelig ved eget Tillæg.

Den nuværende Ejerindes afdøde Mand overtog Gaarden i 1901 efter sin Fader, Rasmus Davidsen, som i Begyndelsen af 1860erne købte den til fri Ejendom fra Stamhuset Ravnholt.

Gaarden ligger inde i Fremmelev By og er omgivet af Have og Plantning. Dens Jord ligger noget spredt. Hovedb. ligger i den s. Side af Gaardspladsen og er bygget i 1900 af Grundmur med Kvist mod S. og med Skifertag. Af Avlsb. er ø. og n. Længe opførte af Grundmur, medens v. Længe er bygget af Bindingsværk og er af noget ældre Dato. I 1910 installeredes elektrisk Lys og Kraft paa Ejendommen. Malkemaskinen »Max« anvendes paa Gaarden.

Frkn. Ellen og Abelone Sørensens Gaard i Fremmelev, Lunde Sogn. Postforb. og St.: Lunde, hvortil c. 1 Km. Gaarden ligger c. 12 Km. fra Odense. Nuværende Ejerinder: Frkn. *Ellen og Abelone Sørensen*, som overtog Gaarden 1. Juli 1911, er fødte paa Ejendommen 1. Decbr. 1867.

Matr.-Nr. 7 m. fl. af Fremmelev. Hartkorn 6 Tdr. 7 Skpr. 2 Fdkr. 2½ Alb. Ejendomsskyld 37,500 Kr. Brandassurance for Hovedb. 6,000 Kr., for Avlsb. 13,800 Kr. Gaardens samlede Areal 51 Tdr. Ld., deraf Ager 50, Have og Gaardsplads 1. Gaarden drives af Ejerinderne. Agermarken drives i en 7 Marksdrift med Helbrak efter Grønjordshavre, Hvede, Roer og Byg, Udlægsblandsæd og 2aars Græs. Jordens Bonitet er Lermuld paa Lerunderlag. Besætningen bestaar af 13 Malkekøer, 12 Stkr. Ungkvæg og Kalve, 1 Tyr, 5 Heste samt 3 Plage og Føl. Sidste Aar solgtes c. 30 Fedesvin. Kvægbesætningen, der er af rød dansk Race, vedligeholdes hovedsagelig ved eget Tillæg.



Frkn. Ellen og Abelone Sørensens Gaard.

De nuværende Ejerinder overtog Gaarden efter Faderen, Søren Andersen, som 18. Decbr. 1866 købte den fra Stamhuset Ravnholt for 10,500 Rbd. efter at have været Fæster af den siden 1856. Fæstet overtog han efter Faderen, Anders Sørensen, som, saa vidt vides, fik Fæstebrev paa Gaarden 1808.

Gaarden ligger inde i Fremmelev By, og dens Jord ligger noget spredt. Hovedb. ligger i den ø. Side af Gaardspladsen og er bygget 1860 i Grundmur med Tegtag. Af Avlsb. er Laden bygget 1882 i Grundmur, medens de to andre Længer er opførte tidligere og er af Bindingsværk, de har alle Straatage. I 1910 installeredes elektrisk Lys og Kraft paa Gaarden.

Agertoftgaard, Lunde Sogn. Postforb. og St.: Lunde, hvortil c. 1 Km. Gaarden ligger c. 12 Km. fra Odense. Nuværende Ejer: *Jeppe Madsen*, som overtog Gaarden 2. April 1908, er født paa Ejendommen 7. April 1852.

Matr.-Nr. 10 af Fremmelev. Hartkorn 7 Tdr. 1 Skp. 3 Fdkr. 1 Alb. Ejendomsskyld 39,000 Kr. Brandassurance for Hovedb. 4,550 Kr., for Avlsb. 11,291 Kr. Gaardens samlede Areal 58 Tdr. Ld., deraf Ager 57, Have og Gaardsplads 1. Agermarken drives i en 7 Marksdrift med Rug efter Helbrak, Roer, Byg, Udlæghavre og 2aars Græs. Jordens Bonitet er Lermuld paa Lerunderlag. Besætningen bestaar af 16 Malkekøer, 10 Stkr. Ungkvæg og Kalve, 1 Tyr, 4 Heste, 2 Plage og Føl samt 2 Faar. Sidste Aar solgtes c. 35 Fedesvin. Kvægbesætningen, der er af rød dansk Race, vedligeholdes hovedsagelig ved eget Tillæg.

Den nuværende Ejer overtog Agertoftgaard efter sin Moder, Karen Marie, f. Pedersen, Enke efter Mads Jeppesen, som 18. Juni 1864 havde købt den til fri Ejendom fra Stamhuset Ravnholt for 10,000 Rbd. efter at have været Fæster af den siden 2. Septbr. 1852; han havde overtaget Fæstet efter sin Svoger, Hans Pedersen.

Gaarden ligger inde i Fremmelev By, og dens Jord ligger samlet mod NØ. Hovedb. er opført c. 1858—1860 af Grundmur og ligger i den v. Side af Gaardspladsen. Avlsb.



Agertoftgaard.

er byggede 1860 i Bindingsværk. Alle Bygningerne bærer Straatage. I 1910 installeredes elektrisk Lys og Kraft paa Gaarden.

Enghavegaard, Lunde Sogn. Postforb. og St.: Lunde, hvortil c. 1 Km. Gaarden ligger c. 12 Km. fra Odense. Nuværende Ejer: *Hans Gregers Theodor Christiansen*, som overtog Gaarden 1. Oktbr. 1912, er født i Bederslev 9. Novbr. 1885 og gift med *Margretha Mogensen*, født i Hessum 7. Maj 1887.



Enghavegaard.

Matr.-Nr. 11 m. fl. af Fremmelev. Hartkorn 7 Tdr. 3 Skpr. 2 Alb. Ejendoms- skyld 39,000 Kr. Brandassurance for Hovedb. og Avlsb. c. 20,000 Kr. Gaardens samlede Areal 59 Tdr. Ld., deraf Ager 57½, Have og Gaardsplads 1½. Ager- marken drives i en 7 Marksdrift med Hvede og Rug efter Helbrak, Roer, Byg, Udlægshavre og 2aars Græs. Jordens Bonitet er Lermuld paa Lerunderlag. Be-

sætningen bestaar af 16 Malkekøer, 10 Stkr. Ungkvæg og Kalve, 1 Tyr samt 5 Heste og 1 Plag. Sidste Aar solgtes c. 60 Fedesvin. Kvægbesætningen, der er af rød dansk Race, vedligeholdes hovedsagelig ved eget Tillæg.

Den nuværende Ejer købte Gaarden af sin Morbroder, Jeppe Hansen, som omkring 1890 havde overtaget den efter sin Fader, Hans Pedersen, der c. 1864—66 købte den til fri Ejendom fra Stamhuset Ravnholt for c. 10,600 Rbd. efter indtil da at have været Fæster af Ejendommen.

Gaarden ligger inde i Fremmelev By og er hovedsagelig bygget i Bindingsværk med Tage af Straa. Dens Jord er væsentlig samlet Ø. for den. Hovedb. ligger i den n. Side af Gaardspladsen og er bygget 1828, medens de øvrige Bygninger er betydelig yngre. I 1910 installeredes elektrisk Lys og Kraft paa Gaarden.

Niels Simonsens Gaard i Hjadstrup, Hjadstrup Sogn. Postforb. og St.: Kappendrup, hvortil c. 1 Km. Tlf. 60 over Uggerslev Central. Gaarden ligger c. 16 Km. fra Odense. Nuværende Ejer: Sognefoged *Niels Simonsen*, som overtog Gaarden 1. Decbr. 1883, er født paa Nislev Mølle 21. Oktbr. 1846 og gift med *Jensine Kirstine Nielsen-Gyrop*, født i Gyrop 16. Novbr. 1860.

Matr.-Nr. 6a m. fl. af Hjadstrup. Hartkorn 8 Tdr. $\frac{1}{4}$ Alb. Ejendomsskyld 44,800 Kr. Brandassurance for Hovedb. 6,000 Kr., for Avlsb. 17,377 Kr. Gaardens samlede Areal 66 Tdr. Ld., deraf Ager 65, Have og Gaardsplads 1. Agermarken drives i en 8 Marksdrift med Rug og Hvede efter Helbrak, Blandsæd, Roer, Byg, Udlægshavre og 2aars Græs. Jordens Bonitet er god, dyb Muld paa grus- og lerblandet Underlag. Besætningen bestaar af 18 Malkekøer, 15 Stkr. Ungkvæg og Kalve, 3 Tyre, 6 Heste, 2 Plage og Føl samt 2 Faar. Sidste Aar solgtes c. 50 Fedesvin. Kvægbesætningen, der er af rød dansk Race, vedligeholdes hovedsagelig ved eget Tillæg.

Den nuværende Ejer købte Gaarden af Rasmus Pedersen Dalgaard, som samme Aar havde købt den af Anders Jensen, der c. 1882—83 havde købt den til fri Ejendom fra Stamhuset Ravnholt efter at have været Fæster af den i adskillige Aar.

Gaarden ligger inde i Hjadstrup By og er bygget af Grundmur. Dens Jord er samlet mod SØ. over jævnt Terræn. Hovedb. ligger i den n. Side af Gaardspladsen og er bygget 1892 og bærer Skifertag. Avlsb. byggedes i Tiden mellem 1893 og 1897, men nedbrændte 24. Maj 1900, hvorefter de opførtes samme Aar i deres nuværende Skikkelse. Laden har Paptag, medens de øvrige Længer har Cementstens- tage. I 1911 installeredes elektrisk Lys og Kraft paa Gaarden.

Vestergaard, Hjadstrup Sogn. Postforb. og St.: Kappendrup, hvortil c. 1 Km. Gaarden ligger c. 16 Km. fra Odense. Nuværende Ejer: *Anders Peter Christiansen*, som overtog Gaarden 1. April 1907, er født i Veflinge 13. Aug. 1877 og gift med *Karoline Christensen*, født i Farstrup 18. Marts 1875.

Matr.-Nr. 7a m. fl. af Hjadstrup. Hartkorn 6 Tdr. 5 Skpr. 2 Fdkr. $2\frac{1}{4}$ Alb. Ejendomsskyld 37,000 Kr. Brandassurance for Hovedb. 8,036 Kr., for Avlsb. 14,364 Kr. Gaardens samlede Areal 57 Tdr. Ld., deraf Ager 56, Have og Gaardsplads 1. Agermarken drives i en 8 Marksdrift med Rug og Hvede efter Helbrak, Blandsæd, Roer, Byg, Udlægshavre og 2aars Græs. Jordens Bonitet er væsentlig dyb Muld paa Lerunderlag. Besætningen bestaar af 16 Malkekøer, 19 Stkr. Ungkvæg og Kalve, 1 Tyr, 4 Heste, 2 Plage og Føl samt 2 Faar. Sidste Aar solgtes c. 40 Fedesvin. Kvægbesætningen, der er af rød dansk Race, vedligeholdes hovedsagelig ved eget Tillæg.

Vestergaard's nuværende Ejer købte Gaarden af Jens Pedersen Nielsgaard, som 1. Decbr. 1870 havde overtaget den efter sine Forældre, i hvis Slægt Gaarden har været i adskillige Aar. Formentlig er den købt til fri Ejendom fra Stamhuset Østrupgaard 12. Juni 1810.

Gaarden ligger i den v. Side af Hjadstrup By og er opført i Grundmur i den første Halvdel af 1870erne. Den tilhørende Jord er samlet med 45 Tdr. Ld. ved Gaarden, medens Resten ligger Ø. for Byen. Hovedb. ligger i den ø. Side af Gaardspladsen og har ligesom Avlsb. Straatag. Bygningerne omgives paa alle Sider af Have og Plantning. I 1910 installeredes Petroleumsmotor til Drift af Gaardens faste Maskiner.

Dalsgaard, Hjadstrup Sogn. Postforb. og St.: Kappendrup, hvortil c. 1 Km. Tlf. 34 over Uggerslev Central. Gaarden ligger c. 17 Km. fra Odense. Nu-

værende Ejer: *Niels Christian Dalgaard*, som overtog Gaarden 1. Novbr. 1903, er født paa Ejendommen 30. Decbr. 1873 og gift med *Karoline Carlsen*, født i Bladstrup 7. Novbr. 1880.

Matr.-Nr. 12a m. fl. af Hjadstrup. Hartkorn 6 Tdr. 4 Skpr. $\frac{1}{2}$ Alb. Ejendoms-skyld 42,200 Kr. Brandassurance for Hovedb. 8,000 Kr., for Avlsb. 21,000 Kr. Gaardens samlede Areal 57 Tdr. Ld., deraf Ager 52, Eng 1, Skov $1\frac{1}{2}$, Veje m. m. $\frac{1}{2}$, Have og Gaardsplads 2. Agermarken drives i en 8 Marksdrift med Rug og Hvede efter Grønjordshavre, Blandsæd, Roer, Byg, Udlægshavre og 2aars Græs. Jordens Bonitet er dyb Muld, væsentlig paa Lerunderlag. Besætningen bestaar af 20 Malkekøer, 18 Stkr. Ungkvæg og Kalve, 2 Tyre, 5 Heste, 3 Plage og Føl samt 3 Faar. Sidste Aar solgtes c. 45 Fedesvin. Kvægbesætningen, der er af rød dansk Race, vedligeholdes hovedsagelig ved eget Tillæg.

Dalgaard's nuværende Ejer overtog Gaarden efter sin Fader, Rasmus Pedersen Dalgaard, som 29. Decbr. 1869 havde faaet den efter sin Moder, Ane Marie Pederdatter, Enke efter Peder Rasmussen, der 23. Septbr. 1815 havde faaet Skøde paa Gaarden af Faderen, Rasmus Jensen; denne havde 25. Oktbr. 1805 købt Gaarden til fri Ejendom fra Stamhuset Hofmangave.

Gaarden ligger smukt omgivet af Have og Læplantning inde i Hjadstrup By. Dens Jord ligger mod V. over jævnt Terræn med Hældning mod S. De smukke, velholdte Bygninger er grundmurede. Hovedb. ligger i den ø. Side af Gaardspladsen og er bygget 1874 og bærer Skifertag; den rummer en stor og herskabelig Beboelseslejlighed. Avlsb. er byggede 1873 med Straatage, der efterhaanden erstattes af Tegl. I 1911 installeredes elektrisk Lys og Kraft paa Gaarden.

Rasmus Peter Rasmussens Gaard i Emmelev, Hjadstrup Sogn. Postforb. og St.: Kappendrup, hvortil c. 1 Km. Tlf. 87 over Otterup Central. Gaarden



Rasmus Peter Rasmussens Gaard.

ligger c. 17 Km. fra Odense. Nuværende Ejer: *Rasmus Peter Rasmussen*, som overtog Gaarden i April 1898, er født i Hasmark 26. Novbr. 1871 og gift med *Maren Simonsen*, født i Emmelev Mølle 11. Septbr. 1873.

Matr.-Nr. 4a m. fl. af Emmelev. Hartkorn 6 Tdr. 5 Skpr. 2 Fdkr. $2\frac{3}{4}$ Alb. Ejendomsskyld 35,000 Kr. Brandassurance for Hovedb. og Avlsb. 20,500 Kr. Gaardens samlede Areal 66 Tdr. Ld., deraf Ager 63, Eng 1, Have og Gaardsplads 2. Agermarken drives i en 8 Marksdrift med Helbrak efter Grønjordshavre, Rug, Roer, Byg, Udlægsblandsæd og 2aars Græs. Jordens Bonitet er god Muld, væsentlig paa Lerunderlag. Besætningen bestaar af 15 Malkekøer, 18 Stkr. Ungkvæg og Kalve, 1 Tyr, 5 Heste, 4 Plage og Føl samt 4 Faar.

Sidste Aar solgtes c. 60 Fedesvin. Kvægbesætningen, der er af rød dansk Race, vedligeholdes hovedsagelig ved eget Tillæg.

Den nuværende Ejer købte Gaarden af Johannes Ebbesen, som i Slutningen af 1880erne overtog den efter sin Stedfader, Sognefoged Anders Jensen.

Gaarden ligger inde i Emmelev By, og dens Jord ligger væsentlig samlet c. 1 Km. N. for den. Hovedb., der er en gammel Bygning, ligger i den s. Side af Gaardspladsen og er bygget af Bindingsværk. Af Avlsb. er n. og v. Længe opførte i Grundmur henholdsvis 1891 og 1892, medens den ø. Længe er bygget 1902, ligeledes i Grundmur; denne sidstnævnte bærer Cementstenstag, medens de øvrige Bygninger har Straatage. I 1911 installeredes elektrisk Lys og Kraft paa Gaarden.

Paa Gaardens Mark ligger en gammel Gravhøj, og der er iøvrigt fundet adskillige Oldsager paa Marken.

Hans Jensens Gaard i Emmelev, Hjadstrup Sogn. Postforb. og St.: Kappendrup, hvortil c. 1 Km. Gaarden ligger c. 17 Km. fra Odense. Nuværende Ejer: *Hans Jensen*, er født paa Ejendommen 1828.

Matr.-Nr. 3 m. fl. af Emmelev. Hartkorn 7 Tdr. 3 Skpr. 2 Fdkr. Ejendomsskyld 38,000 Kr. Brandassurance for Hovedb. og Avlsb. 16,000 Kr. Gaardens samlede Areal 80 Tdr. Ld., deraf Ager 79, Have og Gaardsplads 1. Agermarken drives i Vekseldrift. Jordens Bonitet er Lermuld paa Lerunderlag. Besætningen består af 12 Malkekøer, 10 Stkr. Ungkvæg og Kalve, 5 Heste samt 4 Faar. Kvægbesætningen, der er af rød dansk Race, vedligeholdes hovedsagelig ved eget Tillæg.

Den nuværende Ejer overtog Gaarden efter sin Stedmoder, Enke efter Jens Hansen. Gaarden ligger inde i Emmelev By. Hovedb. ligger i den s. Side af Gaardspladsen og er opført i Grundmur, medens Avlsb. er byggede af Bindingsværk; Bygningerne har alle Straatage.

Jens Peter Jacobsens Gaard i Gyrup, Hjadstrup Sogn. Postforb. og St.: Kappendrup, hvortil c. 1 Km. Gaarden ligger c. 15 Km. fra Odense. Nuvæ-



Jens Peter Jacobsens Gaard.

rende Ejer: *Jens Peter Jacobsen*, som overtog Gaarden 1. Juli 1908, er født i Krogsbølle 9. Novbr. 1861 og gift med *Dorthea Andersen*, født i Nørre Broby 23. Marts 1868.

Matr.-Nr. 2a m. fl. af Gyrup. Hartkorn 6 Tdr. 6 Skpr. 1 Fdkr. 2 Alb. Ejendomsskyld 36,000 Kr. Brandassurance for Hovedb. 6,360 Kr., for Avlsb. 13,240 Kr. Gaardens samlede Areal 58 Tdr. Ld., deraf Ager 56½, Have og Gaardsplads 1½. Agermarken drives i en 8 Marksdrift med Helbrak efter Grøn-

jordshavre, Rug og Hvede, Roer, Byg, Udlægsblandsæd og 2aars Græs. Jordens Bonitet er dyb Muldjord, væsentlig paa Lerunderlag. Besætningen bestaar af 15 Malkekøer, 18 Stkr. Ungkvæg og Kalve, 2 Tyre, 5 Heste, 2 Plage og Føl samt 1 Faar. Sidste Aar solgtes c. 55 Fedesvin. Kvægbesætningen, der er af rød dansk Race, vedligeholdes hovedsagelig ved eget Tillæg.

Den nuværende Ejer købte Gaarden af Ane Kirstine Simonsen, f. Carlsen, hvis afdøde Mand, Jens Simonsen, havde overtaget den efter en Slægting, Hans Nielsen.

Gaarden ligger inde i Gyru By og er bygget dels i Grundmur, dels i Bindingsværk og med Tage af Straa. Den tilhørende Jord er samlet rundt om Gaarden over jævnt og bekvemt Terræn. I 1911 installeredes elektrisk Lys og Kraft paa Ejendommen, og alle Nutidsmaskiner er i Brug paa den.

Den nuværende Ejer er oprindelig Mejerist og har i c. 20 Aar været Mejeribestyrer paa Skamby Mejeri.

Elmegaard. Otterup Sogn. Postforb. og St.: Otterup, hvortil c. $\frac{1}{2}$ Km. Gaarden ligger c. 15 Km. fra Odense. Nuværende Ejer: *Christian Christensen Møller*, som overtog Gaarden 22. Juni 1887, er født i Otterup 11. Maj 1852 og gift med *Sine Pedersen*, født paa Ejendommen 10. Maj 1863.



Elmegaard.

Matr.-Nr. 4a m. fl. af Otterup. Hartkorn 6 Tdr. 4 Skpr. 1 Alb. Ejendoms-skyld 38,000 Kr. Brandassurance for Hovedb. 7,128 Kr., for Avlsb. 12,897 Kr. Gaardens samlede Areal 60 Tdr. Ld., deraf Ager 53, Mose 3, Skov 2, Have og Gaardsplads 2. Agermarken drives i en 7 Marksdrift med Roer efter Grøn-jordshavre, Byg, Udlægshavre og 3aars Græs. Jordens Bonitet er Muld paa sandblandet Lerunderlag. Besætningen bestaar af 14 Malkekøer, 14 Stkr. Ungkvæg og Kalve, 1 Tyr, 4 Heste, 2 Plage og Føl samt 2 Faar. Sidste Aar solgtes c. 20 Fedesvin. Kvægbesætningen, der er af rød dansk Race, vedligeholdes hovedsagelig ved eget Tillæg.

Den nuværende Ejer overtog Gaarden efter sin Svigerfader, Niels Pedersen, som 18. Juni 1855 købte den til fri Ejendom fra Stamhuset Ravnholt for 8,000 Rbd. Hans Fader havde faaet Fæstebrev paa Ejendommen 8. Maj 1809.

Gaarden ligger hyggeligt omgivet af Haven inde i Otterup By. Den tilhørende Jord ligger samlet NV. for den. Hovedb. ligger i den s. Side af Gaardspladsen og er opført af Grundmur i 1857 og bærer Cementstenstag. Avlsb. er byggede af Bindingsværk med Straatage og er noget yngre end Hovedb. I 1907 installeredes elektrisk Lys og Kraft paa Gaarden.

Lindegaard, Otterup Sogn. Postforb. og St.: Otterup, hvortil c. 1 Km. Tlf. 80 over Otterup Central. Gaarden ligger c. 15 Km. fra Odense. Nuværende Ejer: Sognefoged, Dannebrogsmænd *Mads Hansen*, som overtog Gaarden 16. Decbr. 1881, er født i Højby 29. Novbr. 1850 og gift med *Dorthea Kirstine Larsen*, født i Norup 20. Juli 1847.

Matr.-Nr. 7a m. fl. af Otterup. Hartkorn 5 Tdr. 3 Skpr. 3 Fdkr. 1¼ Alb. Ejendomsskyld 35,000 Kr. Brandassurance for Hovedb. 5,566 Kr., for Avlsb. 13,736 Kr. Gaardens samlede Areal 51 Tdr. Ld., deraf Ager 49, Skov ½, Have og Gaardsplads 1½. Agermarken drives i en 7 Marksdrift med Rug efter Halvbrak, Roer, Byg, Udlægshavre og 2aars Græs. Jordens Bonitet er Lermuld paa Lerunderlag. Besætningen bestaar af 15 Malkekøer, 10 Stkr. Ungkvæg og Kalve, 1 Tyr, 4 Heste, 2 Plage og Føl samt 2 Faar. Sidste Aar solgtes c. 20 Fedesvin. Kvægbesætningen, der er af rød dansk Race, vedligeholdes hovedsagelig ved eget Tillæg.



Lindegaard.

Den nuværende Ejer overtog Gaarden ved Giftermaal med sin Hustru, der var Enke efter Niels Christian Ebbesen, som havde overtaget den formentlig i Slutningen af 1860erne efter sin Fader, Ebbe Ebbesen.

Gaarden ligger hyggelig omgivet af Haven inde i Otterup By; den ligger lidt tilbagetrukket fra Landevejen, hvorfra en pæn Allé fører ned til den. Den tilhørende Jord ligger med de 34 Tdr. Ld. tæt ved Gaarden, medens Resten ligger c. 1 Km. N. for den. Hovedb., der ligger i den n. Side af Gaardspladsen, er af ældre Dato og bygget i Bindingsværk med Straatag. Af Avlsb. er den ø. Længe ligeledes ældre og opført i Bindingsværk, medens de øvrige Længer er byggede i Grundmur omkring 1890—95; den s. Længe har Trimpel og bærer Paptag, medens de andre Længer bærer Straatage. Paa Gaarden er installeret elektrisk Lys og Kraft.

Enkefru Maren Hansens Gaard i Hjørsløv, Otterup Sogn. Postforb. og St.: Otterup, hvortil c. ¼ Km. Gaarden ligger c. 15 Km. fra Odense. Nuværende Ejer: Enkefru *Maren Hansen*, f. *Christiansen*, som overtog Gaarden i Juli 1911, er født i Bederslev 28. Marts 1844 og var gift med *Hans Peter Hansen*, født paa Ejendommen 28. Febr. 1840.

Matr.-Nr. 5a m. fl. af Hjørsløv. Hartkorn 7 Tdr. 6 Skpr. 3 Fdkr. 1¼ Alb. Ejendomsskyld 45,000 Kr. Brandassurance for Hovedb. 6,275 Kr., for Avlsb. 16,400 Kr. Gaardens samlede Areal 65 Tdr. Ld., deraf Ager 59½, Eng 2½,

Skov 1, Have og Gaardsplads 2. Gaarden drives af Ejerinden med hendes Søn, *Christian Hansen*, som Bestyrer; Chr. Hansen er født 19. Jan. 1884. Agermarken drives i en 9 Marksdrift med Rug og Hvede efter benyttet Brak, Byg, Roer, Byg, Udlægshavre og 3aars Græs. Jordens Bonitet er Lermuld paa Lerunderlag. Besætningen bestaar af 16 Malkekøer, 16 Stkr. Ungkvæg og Kalve, 1 Tyr, 5 Heste samt 3 Plage og Føl. Sidste Aar solgtes c. 50 Fedesvin. Kvægbesætningen, der er af rød dansk Race, vedligeholdes hovedsagelig ved eget Tillæg.

Den nuværende Ejerinde's afdøde Mand købte Gaarden til fri Ejendom fra Stamhuset Ravnholt 17. Decbr. 1867 for 10,250 Rbd. Han havde overtaget Fæstet efter Faderen, som havde overtaget det 23. Juli 1838.

Gaarden ligger omgivet af Have og Plantning inde i Hjorslev By. Den tilhørende Jord ligger samlet ved den over jævnt Terræn. Hovedb. ligger i den v. Side af Gaardspladsen og er bygget 1884 i Grundmur med Skifertag. Af Avlsb. er den n. Længe bygget 1912 i Grundmur med Cementstenstag, medens de øvrige Længer, der er af noget ældre Dato, er byggede i Bindingsværk med Straatage. I 1910 installeredes elektrisk Lys og Kraft paa Gaarden.

Ørkebygaard, Otterup Sogn. Postforb. og St.: Otterup, hvortil c. 2 Km. Gaarden ligger c. 14 Km. fra Odense. Nuværende Ejer: *Erik Eriksen*, som overtog Gaarden i Juni 1907, er født paa Ejendommen 18. Marts 1875 og var gift med *Marie Hansen*, født i Øster Lunde 28. Decbr. 1878.



Ørkebygaard.

Matr.-Nr. 7a m. fl. af Hjorslev. Hartkorn 5 Tdr. 6 Skpr. 3 Fdkr. 1 Alb. Ejendomsskyld 35,000 Kr. Brandassurance for Hovedb. 5,925 Kr., for Avlsb. 14,275 Kr. Gaardens samlede Areal 48 Tdr. Ld., deraf Ager 45, Skov $\frac{1}{2}$, Veje $\frac{1}{2}$, Have og Gaardsplads 2. Agermarken drives i en 7 Marksdrift med Rug og Hvede efter Helbrak, Roer, Byg, Udlægshavre og 2aars Græs. Jordens Bonitet er Lermuld paa Lerunderlag. Besætningen bestaar af 16 Malkekøer, 12 Stkr. Ungkvæg og Kalve, 1 Tyr, 4 Heste, 2 Plage og Føl samt 3 Faar. Sidste Aar solgtes c. 50 Fedesvin. Kvægbesætningen, der er af rød dansk Race, vedligeholdes hovedsagelig ved eget Tillæg.

Ørkebygaard's nuværende Ejer overtog Gaarden efter Faderen, Niels Eriksen, som 17. Decbr. 1867 købte den til fri Ejendom fra Stamhuset Ravnholt for 12,300 Rbd. Hans Fader, Erik Rasmussen, havde faaet Gaarden i Fæste i Slutningen af 1820erne efter Faderen, Rasmus Carlsen.

Gaarden laa oprindelig inde i Hjorslev By, men udflyttedes 1881 til den nuværende Plads ved den nordfynske Landevej mellem Bogense og Odense, c. 1 Km. S. for

Byen. Dens Jord er væsentlig samlet ved den. Hovedb., der ligger i den v. Side af Gaardspladsen, er bygget i Grundmur 1881; Avlsb. er byggede samtidig, men i Bindingsværk; Bygningerne har alle Straatage. Til Drift af de faste Maskiner opstilledes i 1909 Vindmotor paa Gaarden, der forsynes med Vand fra eget Vandværk, som ogsaa drives ved Motoren.

Edilsborg, Otterup Sogn. Postforb. og St.: Otterup, hvortil c. 2 Km. Gaarden ligger c. 14 Km. fra Odense. Nuværende Ejer: *Mads Nielsen*, som overtog Gaarden 13. April 1890, er født i Nørreby 8. Jan. 1849 og gift med *Ane Kathrine Rasmussen*, født i Ejlbj 12. Maj 1853.

Matr.-Nr. 9a m. fl. af Hjorslev. Hartkorn 5 Tdr. 1 Fdkr. 2¼ Alb. Ejendoms-skyld 38,000 Kr. Brandassurance for Hovedb. 7,000 Kr., for Avlsb. 20,000 Kr. Gaardens samlede Areal 39 Tdr. Ld., deraf Ager 37, Skov ½, Have og Gaardsplads 1½. Agermarken drives i en 7 Marksdrift med Rug og Hvede efter Hel-



Edilsborg.

brak, Havre, Roer, Udlægsbyg og 2aars Græs. Jordens Bonitet er Lermuld paa Lerunderlag. Besætningen bestaar af 12 Malkekøer, 5 Stkr. Ungkvæg og Kalve, 1 Tyr, 4 Heste samt 1 Plag. Sidste Aar solgtes 16 Fedesvin. Kvægbesætningen, der er af rød dansk Race, vedligeholdes hovedsagelig ved eget Tillæg.

Edilsborg's nuværende Ejer købte Gaarden af sin Svoger, Lars Hansen, som 1881 havde købt den af Niels Hansen. Gaarden er sammenkøbt af flere Parceller, hvoraf de første købtes i Slutningen af 1870erne af Niels Hansen, som lod Bygningerne, der alle er grundmurede, opføre.

Hovedb. ligger i den n. Side af Gaardspladsen og bærer Skifertag, medens Avlsb. væsentlig har Cementstenstage. Den tilhørende Jord ligger paa to forskellige Steder S. og Ø. for Ejendommen.

Af Hestebesætningen er en Hoppe præmieret.

Blinksbjerggaard, Otterup Sogn. Postforb. og St.: Otterup, hvortil c. 2 Km. Gaarden ligger c. 16 Km. fra Odense. Nuværende Ejerinde: Enkefru *Rasmine Jensen*, f. *Rasmussen*, som overtog Gaarden i Oktbr. 1906, er født i Ørritslev 4. Juni 1863 og var gift med *Niels Jensen*, født paa Ejendommen 4. Marts 1857.

Matr.-Nr. 23a m. fl. af Ørritslev. Hartkorn 6 Tdr. 1 Skpr. 3 Fdkr. 2¼ Alb. Ejendomsskyld 35,000 Kr. Brandassurance for Hovedb. 5,824 Kr., for Avlsb. 13,133 Kr. Gaardens samlede Areal 45 Tdr. Ld., deraf Ager 43, Veje ½, Have og Gaardsplads 1½. Gaarden drives af Ejerinden med *Markus Rasmussen* som Bestyrer.

Agermarken drives i en 9 Marksdrift med Roer efter Grønjordshavre, Byg, Brak, Rug og Hvede, Roer og Byg, Udlægsblandsæd og 2aars Græs. Jordens Bonitet er Lermuld paa Lerunderlag. Besætningen bestaar af 18 Malkekøer, 14 Stkr. Ungkvæg og Kalve, 1 Tyr, 4 Heste samt 2 Plage og Føl. Sidste Aar solgtes c. 50 Fedesvin. Kvægbesætningen, der er af rød dansk Race, vedligeholdes hovedsagelig ved eget Tillæg.

Blinksbjerggaard's nuværende Ejerindes afdøde Mand overtog Gaarden 3. Marts 1887 efter sin Moder, Ane Marie Nielsdatter, Enke efter Jens Olsen, som 12. Marts 1876 købte den til fri Ejendom fra Stamhuset Østrupgaard for 19,000 Kr. Gaarden havde været Fæste i den samme Slægt i mindst et Par Slægtled.

Gaarden laa oprindeligt inde midt i Ørritslev By, men udflyttedes 1889—90 til dens nuværende Plads SV. for Skeby Kirke. Dens Jord, der har en jævn og god Overflade, ligger samlet rundt om den. Hovedb., der ligger i den s. Side af Gaardspladsen, er bygget i Grundmur med Cementstenstag, medens Avlsb., der ligeledes er grundmurede, væsentlig har Straatage. Bygningerne omgives smukt af Have og Plantning. I 1909 installeredes elektrisk Lys og Kraft paa Ejendommen.

K. M. Hansens Gaard i Ørritslev, Skeby Sogn. Postforb. og St.: Otterup, hvortil c. 2 Km. Tlf. 92 over Otterup Central. Gaarden ligger c. 16 Km. fra



K. M. Hansens Gaard.

Odense. Nuværende Ejer: Sognefoged, Sogneraadformand *Knud Marius Hansen*, som overtog Gaarden i Juni 1893, er født paa Ejendommen 22. Jan. 1857 og gift med *Ane Kirstine Nielsen*, født i Ørritslev 8. April 1864.

Matr.-Nr. 8a m. fl. af Ørritslev. Hartkorn 6 Tdr. 6 Skpr. 2 Fdkr. 2 Alb. Ejendomsskyld 37,000 Kr. Brandassurance for Hovedb. og Avlsb. 20,600 Kr. Gaardens samlede Areal 56½ Td. Ld., deraf Ager 48½, Eng 4, Skov 2, Have og Gaardsplads 2. Agermarken drives i en 7 Marksdrift med Rug og Hvede efter delvis Brak og Havre, Roer, Byg, Udlægsblandsæd og 2aars Græs. Jordens Bonitet er Lermuld paa Lerunderlag. Besætningen bestaar af 18 Malkekøer, 12 Stkr. Ungkvæg og Kalve, 1 Tyr, 5 Heste, 2 Plage og Føl samt 3 Faar. Sidste Aar solgtes c. 30 Fedesvin. Kvægbesætningen, der er af rød dansk Race, vedligeholdes hovedsagelig ved eget Tillæg.

Den nuværende Ejer, der er betroet med en Mængde Tillidshverv, overtog Gaarden efter sin Fader, Hans Knudsen, som i 1872 havde overtaget den efter Moderen, Rasmine Rasmusdatter, Enke efter Knud Hansen, der arvede den efter sin Fader, Hans Knudsen; denne havde købt Gaarden til fri Ejendom fra Ørritslevgaard eller Stamhuset Østrupgaard efter først at have overtaget den i Fæste ved Giftermaal med Enken efter den forrige Fæster.

Gaarden ligger inde i Ørritslev By, hyggelig omgivet af en stor Have og Plantninger. Hovedb., der ligger i den ø. Side af Gaardspladsen, er bygget 1834 i Bindingsværk med Straatag. Af Avlsb. er den s. Længe opført i Slutningen af 1840erne i Bindingsværk med Straatag, medens v. og n. Længe er byggede henholdsvis 1890 og 1880 i Grundmur, ligeledes med Straatage. N. for den egentlige Gaardplan ligger en stor Svinestald i Grundmur med Paptag. I 1908 installeredes elektrisk Lys og Kraft paa Ejendommen, hvis Bygninger tillige forsynes med Vand fra eget Vandværk.

Gaardens forrige Ejer, Hans Knudsen, oprettede omkring ved 1880 et Fællesmejeri paa Ejendommen, idet han opkøbte Mælken fra en stor Mængde af Omegnens Mælkeproducenter. Mejeriet begyndte under beskedne Former i den gamle Lade med Heste som Trækraft, men senere byggedes et stort, nyt, moderne Mejeri tæt N. for Gaarden samt ved Siden deraf en stor Svinestald, idet der dengang dreves en betydelig Svineavl paa Ejendommen. Mejeriet, der bestyredes af Gaardens nuværende Ejer, solgtes senere til Andelsmejeri, da Oprettelsen af disse i 1880erne tog Fart over hele Landet, men K. M. Hansen vedblev at være Bestyrer, ogsaa efter at han i 1893 havde overtaget Gaarden, indtil Mejeriet for faa Aar siden nedlagdes og et nyt Andelsmejeri byggedes et Stykke uden for Ørritslev By ved Vejen til Hjorslev. Mejeriets Grund med Bygninger købtes ved Nedlæggelsen af K. M. Hansen.

Skeby Præstegaard, Skeby Sogn. Postforb. og St.: Otterup, hvortil c. 2 Km. Gaarden ligger c. 17 Km. fra Odense. Nuværende Beneficiarius: Pastor *Charles Jens Emanuel Iversen*, som overtog Embedet 10. Oktbr. 1907, er født i Jerup Skole ved Frederikshavn 25. Novbr. 1866 og gift med *Dagmar Sofie Kirstine Frantzen*, født i Mosbjerg Sogn 18. April 1874. Gaarden er bortforpagtet til *Jens*



Skeby Præstegaard.

Laurits Andersen, som overtog Forpagtningen 1. April 1910. J. L. Andersen er født i Mørke 7. Febr. 1876 og gift med *Olga Kirstine Nielsen*, født i Odense 8. Juli 1888.

Matr.-Nr. 1a m. fl. af Skeby. Hartkorn 6 Tdr. 1 Skp. 2 Fdkr. 1½ Alb. Ejendomsskyld 38,000 Kr. Brandassurance for Hovedb. 16,300 Kr., for Avlsb. 16,000 Kr. Gaardens samlede Areal 44 Tdr. Ld., deraf Ager 37, Eng 2, Skov 3, Have og Gaardsplads 2. Agermarken drives i en 7 Marksdrift med Rug efter benyttet Brak, Roer, Byg, Udlægshavre og 2aars Græs. Jordens Bonitet er Lermuld paa Lerunderlag. Besætningen bestaar af 12 Malkekøer, 7 Stkr. Ungkvæg og Kalve, 1 Tyr, 3 Heste samt 1 Plag. Sidste Aar solgtes c. 75 Smaagrise. Kvægbesætningen, der er af rød dansk Race, vedligeholdes hovedsagelig ved eget Tillæg.

Pastor Iversen overtog Embedet efter Pastor Lohse, som 1888 havde overtaget det efter Pastor Leunbach, senere Biskop over Lolland-Falster Stift, der efterfulgte Pastor Lorenzen. Den nuværende Forpagter overtog Forpagningen efter Christian Jacobsen, som 1903 havde afløst Folketingsmand Mads Larsen, der 1896 overtog den efter Gaardejer Bendt Nielsen i Ørritslev.

Skeby Præstegaard ligger hyggeligt omgivet af Have og Plantning noget Ø. for Skeby Kirke, og dens Jord er samlet om den over jævnt Terræn. Hovedb. er opført 1854 i Grundmur med Tegltag og ligger i den s. Side af Gaardspladsen; den har Frontespice mod Gaarden og Kælder under hele Bygningen. Avlsb. er opførte 1894 i Grundmur med Straatage.

Hans Nielsens Gaard i Hessum, Skeby Sogn. Postforb. og St.: Otterup, hvortil c. 4 Km. Gaarden ligger c. 18 Km. fra Odense. Nuværende Ejer: *Hans Nielsen*, som overtog Gaarden 15. Septbr. 1887, er født paa Ejendommen 6. Novbr. 1846 og gift med *Johanne Hansen*, født i Ølund 29. Decbr. 1875.



Hans Nielsens Gaard.

Matr.-Nr. 7a m. fl. af Hessum. Hartkorn 5 Tdr. 7 Skpr. 1 Fdkr. 2 Alb. Ejendomsskyld 35,000 Kr. Brandassurance for Hovedb. og Avlsb. 16,000 Kr. Gaardens samlede Areal 60 Tdr. Ld., deraf Ager 58, Have og Gaardsplads 2. Agermarken drives med delvis benyttet Brak efter Grønjordshavre, Byg, Roer, Udlægsblandsæd og 2aars Græs. Jordens Bonitet er dels Lermuld og dels Sandmuld paa Grus- og Lerunderlag. Besætningen bestaar af 20 Malkekøer, 20 Stkr. Ungkvæg og Kalve, 2 Tyre, 6 Heste, 5 Plage og Føl samt 6 Faar. Sidste Aar solgtes c. 30 Fedesvin. Kvægbesætningen, der er af rød dansk Race, vedligeholdes hovedsagelig ved eget Tillæg.

Den nuværende Ejer overtog Gaarden efter sin Moder, Kirsten Hansen, f. Jensdatter, Enke efter Niels Hansen, som 12. Juni 1857 havde købt den til fri Ejendom fra Stamhuset Østrupgaard for 6,700 Rbd. efter indtil da at have været Fæster af den.

Gaarden ligger inde i Hessum By, og dens Jord ligger dels S. og dels N. for den. Hovedb., der ligger i den n. Side af Gaardspladsen, er bygget 1898 i Grundmur og bærer Cementstenstag. Af Avlsb. er v. Længe bygget 1907, ligeledes i Grundmur med Cementstenstag, medens de øvrige Længer, der er af noget ældre Dato, er byggede af Bindingsværk med Straatage. I 1910 installeredes Petroleumsmotor paa Gaarden til Drift af de faste Maskiner.

Jens Jørgen Christiansens Gaard i Gjerskov, Skeby Sogn. Postforb. og St.: Otterup, hvortil c. 6 Km. Gaarden ligger c. 16 Km. fra Odense. Nuværende Ejer: *Jens Jørgen Christiansen*, som overtog Gaarden i Efteraaret 1887, er født paa Ejendommen 10. Septbr. 1866 og gift med *Anna Margretha Hansen*, født i Gjerskov 23. Febr. 1863.

Matr.-Nr. 3a m. fl. af Gjerskov. Hartkorn 7 Tdr. 1 Skpr. 1 Fdkr. 2½ Alb. Ejendomsskyld 48,000 Kr. Brandassurance for Hovedb. 9,500 Kr., for Avlsb. 22,425 Kr. Gaardens samlede Areal 74 Tdr. Ld., deraf Ager 61½, Eng 8½, Skov 2, Have og Gaardsplads 2. Agermarken drives i en 7 Marksdrift med Roer efter Grønjordshavre, Byg, Blandsæd, Rug med Udlæg og 2aars Græs. Jordens Bonitet er stærk Lerjord. Besætningen bestaar af 20 Malkekøer, 16 Stkr. Ungkvæg og Kalve, 2 Tyre, 5 Heste, 3 Plage og Føl samt 3 Faar. Sidste Aar solgtes c. 30 Fedesvin. Kvægbesætningen, der er af rød dansk Race, vedligeholdes hovedsagelig ved eget Tillæg.

Den nuværende Ejer overtog Gaarden efter sin Moder, Ane Katrine Christiansen, f. Jørgensen, Enke efter Hjere Christiansen, der havde faaet Gaarden ved Giftermaal med sin Hustru, hvis første Mand, Jens Andersen, antagelig i 1850erne havde købt den fra Nislevgaard.



Jens Jørgen Christiansens Gaard.

Gaardens smukke og anselige Bygninger ligger i Nordsiden af Gjerskov By, og de er alle opførte i Grundmur efter Brand ved Lynnedslag i 1909. Den tilhørende Jord ligger samlet ved den. Hovedb., der ligger i den ø. Side af Gaardspladsen, er opført med Kvist mod Ø. og bærer Cementstenstag ligesom de øvrige Bygninger. I 1910 installeredes Petroleumsmotor til Drift af Gaardens faste Maskiner.

I sin Tid har der ligget en gammel Herregaard paa Gaardens Mark, og det meste af Gjerskov By's Jorder har hørt under denne. Paa Marken S. for Gaarden staar 3 Tjørne, som kaldes »Daarfeldt«, og hvorom det fortælles, at de stammer fra Herregaardens Tid, og at en adelig Herre her maatte lade sit Liv i en Tvekamp.

Mads Christiansens Gaard i Gjerskov, Skeby Sogn. Postforb. og St.: Otterup, hvortil c. 6 Km. Gaarden ligger c. 16 Km. fra Odense. Nuværende Ejer: *Mads Christiansen*, som overtog Gaarden i April 1893, er født i Ølund 16. Jan. 1850 og gift med *Hansine Kristine Andersen*, født paa Ejendommen 21. Febr. 1856.

Matr.-Nr. 12a m. fl. af Gjerskov. Hartkorn 7 Tdr. 3 Skpr. ¾ Alb. Ejendomsskyld 39,500 Kr. Brandassurance for Hovedb. og Avlsb. 18,200 Kr. Gaardens samlede Areal 86 Tdr. Ld., deraf Ager 65, Eng 20, Have og Gaardsplads 1. Agermarken drives i en 7 Marksdrift med Helbrak efter Grønjordshavre, Rug og Hvede, Roer, Byg med Udlæg og 2aars Græs. Jordens Bonitet er meget forskelligartet, men dog væsentlig Lermuld paa Lerunderlag. Besætningen bestaar af 16 Malkekøer, 12 Stkr. Ungkvæg og Kalve, 1 Tyr, 6 Heste samt 4 Faar. Sidste Aar solgtes c. 20 Fedesvin. Kvægbesætningen, der er af rød dansk Race, vedligeholdes hovedsagelig ved eget Tillæg.

Den nuværende Ejer købte Gaarden af sin Svigerfader, Anders Hansen, som havde overtaget den som Fæster efter sin Plejefader, Johan Andersen. Gaarden hørte tidligere

under Stamhuset Østrupgaard, men købtes til fri Ejendom 4. Septbr. 1857 af Anders Hansen for 7,400 Rbd.

Gaarden ligger hyggeligt omgivet af Haven inde i Gjerskov By, og den tilhørende Jord ligger noget spredt. Hovedb., som ligger i Sydsiden af Gaardspladsen, er bygget 1880 i Grundmur med Straatag. Af Avlsb. er den ø. Længe bygget i Bindingsværk, medens de øvrige Længer er grundmurede, de har alle Straatage; v. og n. Længe byggedes i 1894, medens ø., der oprindelig var Beboelseshus, er af ældre Dato. I 1910 installeredes Petroleumsmotor paa Gaarden til Drift af de faste Maskiner.

Frands Olsen Nylunds Gaard i Daugstrup, Østrup Sogn. Postforb. og St.: Otterup, hvortil c. 2 Km. Gaarden ligger c. 14 Km. fra Odense. Nuværende Ejer: *Frands Olsen Nylund*, som overtog Gaarden i Juli 1882, er født paa Ejendommen 25. Juli 1856 og gift med *Ane Nielsen*, født i Næsbyhovedbroby 14. Maj 1864.

Matr.-Nr. 6a m. fl. af Daugstrup. Hartkorn 6 Tdr. 4 Skpr. 3 Fdkr. $\frac{3}{4}$ Alb. Ejendomsskyld 41,500 Kr. Brandassurance for Hovedb. og Avlsb. 18,900 Kr. Gaardens samlede Areal 64 Tdr. Ld., deraf Ager 58, Eng 3, Skov $1\frac{1}{2}$, Have og Gaardsplads $1\frac{1}{2}$. Agermarken drives i en 8 Marksdrift med Helbrak efter Grønjordshavre, Rug, Roer, Byg, Udlægshavre og 2aars Græs. Jordens Bonitet er Lermuld paa Lerunderlag. Besætningen bestaar af 16 Malkekøer, 10 Stkr. Ungkvæg og Kalve, 1 Tyr, 4 Heste, 3 Plage og Føl samt 5 Faar. Sidste Aar solgtes c. 30 Fedesvin. Kvægbesætningen, der er af rød dansk Race, vedligeholdes hovedsagelig ved eget Tillæg.

Den nuværende Ejer overtog Gaarden efter sin Fader, Ole Christian Frandsen, der 28. Decbr. 1857 havde købt den til fri Ejendom fra Stamhuset Østrupgaard.

Gaarden ligger ved Vejen, som fører fra Østrup By til Daugstrup gamle Kro, og dens Jord ligger paa to forskellige Steder. Bygningerne er opførte i Bindingsværk med Straatage med Undtagelse af den ø. Længe, der er bygget i Grundmur. I 1911 installeredes elektrisk Lys og Kraft paa Gaarden.

Østrup Møllegaard, Østrup Sogn. Postforb. og St.: Otterup, hvortil c. 2 Km. Gaarden ligger c. 15 Km. fra Odense. Nuværende Ejer: *Lars Peter Nielsen*, som overtog Gaarden 1. Jan. 1911, er født paa Lindø 11. Septbr. 1852 og gift med *Ane Margrethe Øxenberg*, født i Østrup 24. Septbr. 1866.

Matr.-Nr. 1b m. fl. af Østrup. Hartkorn 4 Tdr. 5 Skpr. $2\frac{1}{2}$ Alb. Ejendomsskyld 35,000 Kr. Brandassurance for Hovedb. og Avlsb. 16,800 Kr. Gaardens samlede Areal 47 Tdr. Ld., deraf Ager 43, vedvarende Græsningsareal 3, Have og Gaardsplads 1. Agermarken drives i en 7 Marksdrift med Rug efter Helbrak, Roer, Byg, Udlægshavre og 2aars Græs. Jordens Bonitet er Lermuld paa Lerunderlag. Besætningen bestaar af 13 Malkekøer, 8 Stkr. Ungkvæg og Kalve, 1 Tyr, 4 Heste samt 1 Plag. Sidste Aar solgtes c. 20 Fedesvin. Kvægbesætningen, der er af rød dansk Race, vedligeholdes hovedsagelig ved eget Tillæg.

Østrup Møllegaard's nuværende Ejer købte Gaarden af Hofjægermester Møller til Stamhuset Østrupgaard, som ved Tvangsauktion efter Niels Christian Jørgensen overtog Gaarden som ufyldstgjort Panthaver. N. Chr. Jørgensen havde overtaget den efter sin Moder, der var Enke efter Jørgen Hansen.

Gaarden ligger umiddelbart ved Landevejen fra Otterup til Klintebjerg og er bygget af Bindingsværk med Tage af Straa. Den tilhørende Jord er samlet lidt Ø. for Gaarden over et nogenlunde jævnt Terræn.

Svanegaard, Lumby Sogn. Postforb. og St.: Beldringe, hvortil c. 2 Km. Gaarden ligger c. 8 Km. fra Odense. Nuværende Ejer: *Frøken Maren Nielsen*, som overtog Gaarden i Maj 1913, er født paa Ejendommen 7. Febr. 1882.

Matr.-Nr. 7a m. fl. af Lumby. Hartkorn 7 Tdr. 4 Skpr. 1 Fdkr. $1\frac{1}{4}$ Alb. Ejendomsskyld 47,000 Kr. Brandassurance for Hovedb. 7,150 Kr., for Avlsb. 16,670 Kr. Gaardens samlede Areal 70 Tdr. Ld., deraf Ager 57, Eng 10, Mose 1, Skov $\frac{1}{2}$, Have og Gaardsplads $1\frac{1}{2}$. Gaarden drives af Ejerinden. Agermarken drives i en 6 Marksdrift med Rug og Roer efter Helbrak og Grønjordshavre, Byg, Udlægshavre og 2aars Græs. Jordens Bonitet er dels Lermuld og dels Sandmuld paa Grus- og Lerunderlag. Besætningen bestaar af 18 Malkekøer, 12 Stkr. Ungkvæg og Kalve, 6 Heste samt 4 Faar. Sidste Aar solgtes c. 30 Fedesvin. Kvægbesætningen, der er af rød dansk Race, vedligeholdes hovedsagelig ved eget Tillæg.

Svanegaard's nuværende Ejerinde overtog Gaarden af Dødsboet efter sin Fader, Christen Nielsen, som 9. April 1870 havde overtaget den efter Svigerfaderen, Niels Nielsen, der i Følge Skøde af 3. Juli 1832 havde overtaget den efter sin Fader, der ligeledes hed Niels Nielsen, og som havde købt Ejendommen fra Marienlund.



Svanegaard.

Gaarden ligger inde i Lumby By og er bygget i Aarene 1884—86 i Grundmur. Den tilhørende Jord ligger noget spredt. Den smukke Hovedb. ligger i den n. Side af Gaardspladsen og bærer Skifertag, medens Avlsb. har Straatage. I 1910 installeredes elektrisk Lys og Kraft paa Gaarden.

Strandgaard, Lumby Sogn. Postforb. og St.: Beldringe, hvortil c. 2 Km. Gaarden ligger c. 8 Km. fra Odense. Nuværende Ejer: *Anders Jespersen*, som



Strandgaard.

overtog Gaarden i Efteraaret 1881, er født i Lunde 25. Oktbr. 1849 og gift med *Johanne Marie Nielsen*, født paa Ejendommen 29. Aug. 1851.

Matr.-Nr. 8a m. fl. af Lumby. Hartkorn 8 Tdr. 3 Skpr. 2 Alb. Ejendoms-skyld 47,000 Kr. Brandassurance for Hovedb. 7,650 Kr., for Avlsb. 13,300 Kr. Gaardens samlede Areal 75 Tdr. Ld., deraf Ager 56, Eng 14, Mose 1, Skov 3, Have og Gaardsplads 1. Agermarken drives en 7 Marksdrift med Helbrak efter Grønjordshavre, Rug, Byg og Roer, Udlægshavre og 2aars Græs. Jordens Bonitet er dels Sandmuld og dels Lermuld paa Grus- og Lerunderlag. Besætningen be-
staar af 18 Malkekøer, 8 Stkr. Ungkvæg og Kalve, 6 Heste samt 4 Faar. Sidste Aar solgtes c. 20 Fedesvin. Kvægbesætningen, der er af rød dansk Race, ved-
ligeholdes hovedsagelig ved eget Tillæg.

Den nuværende Ejer overtog Gaarden efter sin Svigerfader, Niels Christian Jørgensen, som 30. Decbr. 1854 havde faaet den efter sin Hustru's Plejefader, Peder Poulsen, der 24. Marts 1813 havde overtaget den efter sin Svigerfader, Rasmus Bentsen; denne købte 11. Juni 1803 Ejendommen til fri Ejendom fra Marienlund.

Gaarden ligger inde i Lumby By og er bygget i Grundmur efter Brand i 1881. Den tilhørende Jord ligger noget spredt. Hovedb. ligger i den v. Side af Gaardspladsen og bærer Skifertag; den rummer en god Beboelseslejlighed. Af Avlsb. har de tre Længer Tegltage, medens Laden, som ligger bag den egentlige Gaardplan, bærer Straatag. I 1910 installeredes elektrisk Lys og Kraft paa Gaarden.

Mads Christian Madsens Gaard i Taarup, Lumby Sogn. Postforb. og St.: Beldringe, hvortil c. 2 Km. Gaarden ligger c. 10 Km. fra Odense. Nuværende Ejer: *Mads Christian Madsen*, som overtog Gaarden 25. Marts 1908, er født paa Ejendommen 9. April 1874.



Mads Christian Madsens Gaard.

Matr.-Nr. 4a m. fl. af Taarup. Hartkorn 6 Tdr. 1 Skp. 2 Fdkr. 2¼ Alb. Ejendomsskyld 35,000 Kr. Brandassurance for Hovedb. 5,325 Kr., for Avlsb. 14,925 Kr. Gaardens samlede Areal 52 Tdr. Ld., deraf Ager 47, Eng 4, Have og Gaardsplads 1. Agermarken drives i en 6 Marksdrift med Helbrak efter Grøn-
jordshavre, Hvede, Byg med Udlæg og 2aars Græs. Jordens Bonitet er Lermuld paa Lerunderlag. Besætningen bestaar af 14 Malkekøer, 6 Stkr. Ungkvæg og Kalve, 2 Tyre, 4 Heste, 3 Plage og Føl samt 8 Faar. Sidste Aar solgtes c. 50 Fedesvin. Kvægbesætningen, der er af rød dansk Race, vedligeholdes hoved-
sagelig ved eget Tillæg.

Den nuværende Ejer overtog Gaarden efter sin Fader, Clemmen Madsen, som 10. Jan. 1870 havde arvet den efter Faderen, Mads Hansen, der 18. Oktbr. 1827 havde faaet den tilskødet, enten af sin Fader, Hans Madsen, eller fra Marienlund. 17. Decbr. 1786 havde Hans Madsen faaet Fæstebrev paa Gaarden.

Bygningerne ligger i den n. Side af Taarup By og er bygget i Bindingsværk. Den tilhørende Jord ligger noget spredt, dog væsentlig N. for Gaarden. Hovedb. ligger i den n. Side af Gaardspladsen og er bygget 1804. Af Avlsb. er Laden mod S. bygget omtrent samtidig, medens Sidelængerne er opførte i Slutningen af 1870erne. I 1910 installeredes elektrisk Lys og Kraft paa Ejendommen.

Rasmus Jespersens Gaard i Lumby, Lumby Sogn. Postforb. og St.: Beldringe, hvortil c. 2 Km. Gaarden ligger c. 8 Km. fra Odense. Nuværende Ejer: *Rasmus Jespersen*, som overtog Gaarden i 1863, er født i Lunde 12. Jan. 1837 og gift med *Kirsten Rasmusdatter*, født i Lumby 19. Febr. 1833.

Matr.-Nr. 18 m. fl. af Lumby. Hartkorn 9 Tdr. 2 Skpr. 1 Fdkr. 2 Alb. Ejendomsskyld 45,000 Kr. Gaardens samlede Areal 85 Tdr. Ld., deraf Ager 71½. Eng 9, Mose 1, Skov 2, Have og Gaardsplads 1½. Agermarken drives i en 7 Marksdrift med Rug og Roer efter Helbrak, Byg, Blandsæd, Udlægshavre og 2aars Græs. Jordens Bonitet er dels Sandmuld og dels Lermuld paa Grus- og Lerunderlag. Besætningen bestaar af 18 Malkekøer, 10 Stkr. Ungkvæg og Kalve, 1 Tyr, 6 Heste, 2 Plage og Føl samt 2 Faar. Sidste Aar solgtes c. 30 Fedesvin. Kvægbesætningen, der er af rød dansk Race, vedligeholdes hovedsagelig ved eget Tillæg.

Den nuværende Ejer overtog Gaarden af sin Hustrus Kusine, Ane Marie Nielsdatter, Enke efter Knud Bentsen, som havde arvet den efter Faderen, Bent Hansen.

Gaarden ligger i den s. Side af Lumby By og er formentlig opført i Begyndelsen af det 19. Aarhundrede; Bygningerne er alle af Bindingsværk med Straatage. Den tilhørende Jord ligger meget spredt. I 1910 installeredes elektrisk Lys og Kraft paa Ejendommen.

Jacob Marius Hansens Gaard i Taarup, Lumby Sogn. Postforb. og St.: Beldringe, hvortil c. 1 Km. Tlf. 37 over Allesø Central. Gaarden ligger c. 9 Km.



Jacob Marius Hansens Gaard.

fra Odense. Nuværende Ejer: *Jacob Marius Hansen*, som overtog Gaarden 1. Novbr. 1912, er født i Hjadstrup 16. Septbr. 1872 og gift med *Anne Katrine Christensen*, født i Taarup 19. Marts 1891.

Matr.-Nr. 12a m. fl. af Taarup. Hartkorn 7 Tdr. 6 Skpr. 3 Fdkr. $\frac{1}{2}$ Alb. Ejendomsskyld 45,000 Kr. Brandassurance for Hovedb. 6,090 Kr., for Avlsb. 16,110 Kr. Gaardens samlede Areal $73\frac{1}{2}$ Td. Ld., deraf Ager 64, Eng 5, Skov $1\frac{1}{2}$, Have og Gaardsplads 3. Agermarken drives i en 8 Marksdrift med Helbrak efter Grønjordsblandsæd, Rug og Hvede, Roer, Byg, Udlægshavre og 2aars Græs. Jordens Bonitet er væsentlig Lermuld paa Lerunderlag. Besætningen bestaar af 20 Malkekøer, 15 Stkr. Ungkvæg og Kalve, 2 Tyre, 6 Heste, 3 Plage og Føl samt 2 Faar. Sidste Aar solgtes c. 30 Fedesvin. Kvægbesætningen, der er af rød dansk Race, vedligeholdes hovedsagelig ved eget Tillæg.

Den nuværende Ejer overtog Gaarden efter sin Fader, Sognefoged Hans Hansen, som i Begyndelsen af 1870erne overtog den efter sin Broder, Mads Hansen, der 18. Decbr. 1872 havde overtaget den efter Moderen, Ane Kirstine Jacobsen, f. Hansdatter, Enke efter Hans Jacobsen, der 28. Juli 1831 arvede Ejendommen efter sin Fader, Jacob Hansen.

Gaarden ligger inde i Taarup By. Af den tilhørende Jord ligger c. 50 Tdr. Ld. samlet, medens det øvrige ligger noget spredt. Hovedb., der er af ældre Dato, ligger i den n. Side af Gaardspladsen. Af Avlsb. er den v. Længe opført i Grundmur 1878, medens s. og ø. Længe er byggede i 1891, ligeledes i Grundmur. Bygningerne har alle Straatage. I 1910 installeredes elektrisk Lys og Kraft paa Ejendommen.

Nistedgaard, Lumby Sogn. Postforb. og St.: Odense, hvortil c. 4 Km. Nuværende Ejer: *Jeppe Christensen*, som overtog Gaarden 1. April 1909, er født



Nistedgaard.

i Taarup 6. Aug. 1855 og gift med *Birgitte Christensen*, født i Løsning 28. April 1875.

Matr.-Nr. 5a m. fl. af Hauge. Hartkorn 7 Tdr. 3 Fdkr. Ejendomsskyld 47,000 Kr. Brandassurance for Hovedb. og Avlsb. 27,000 Kr. Gaardens samlede Areal $56\frac{1}{2}$ Td. Ld., deraf Ager 49, Eng $5\frac{1}{2}$, Have og Gaardsplads 2. Agermarken drives i en 7 Marksdrift med Rug og Roer efter Helbrak og Grønjordshavre, Byg, Udlægshavre og 2aars Græs. Jordens Bonitet er Lermuld paa Lerunderlag. Besætningen bestaar af 4 Malkekøer, 5 Stkr. Ungkvæg og Kalve, 5 Heste, 1 Plag samt 2 Faar. Sidste Aar solgtes c. 10 Fedesvin. Kvægbesætningen, der er af rød dansk Race, vedligeholdes hovedsagelig ved eget Tillæg. Den ringe Besætning, der holdes paa Gaarden, har sin Forklaring deri, at den væsentligste Del af Afgrøden sælges, og der indkøbes en Del Gødning.

Nistedgaard's nuværende Ejer købte Gaarden af M. Hamann, der et Par Aar tidligere havde købt den af Christian Madsen, som var født paa Gaarden og havde arvet den efter sin Fader, Jørgen Madsen.

Gaarden ligger umiddelbart N. for Odense Kanal og er opbygget af Jørgen Madsen. Den tilhørende Jord ligger væsentlig samlet ved den. Hovedb. ligger i den n. Side af Gaardspladsen og er bygget 1879 i Grundmur med Kælder under den s. Side og med Skifertag. Avlsb. er byggede af Bindingsværk med Straatage og er noget ældre end Hovedb. I 1912 installeredes elektrisk Lys og Kraft paa Ejendommen.

Rasmus Rasmussens Gaard i Nisted, Lumby Sogn. Postforb.: Odense, hvortil c. 3½ Km., og St.: Søhus, hvortil c. 2 Km. Nuværende Ejer: *Rasmus Rasmussen*, som overtog Gaarden i April 1906, er født paa Ejendommen 20. Septbr. 1863 og gift med *Abelone Marie Nielsen*, født i Laarup 19. Juli 1867.

Matr.-Nr. 6a m. fl. af Hauge. Hartkorn 5 Tdr. 5 Skpr. 2 Fdkr. 2¼ Alb. Ejendomsskyld 36,000 Kr. Brandassurance for Hovedb. og Avlsb. 17,800 Kr. Gaardens samlede Areal 50 Tdr. Ld., deraf Ager 39, Eng 10, Have og Gaardsplads 1. Agermarken drives i en 8 Marksdrift med Helbrak efter Grønjordshavre, Rug, Roer, Byg, Udlægshavre og 2aars Græs. Jordens Bonitet er Lermuld paa



Rasmus Rasmussens Gaard.

Lerunderlag. Besætningen bestaar af 14 Malkekøer, 10 Stkr. Ungkvæg og Kalve, 1 Tyr, 4 Heste, 2 Plage og Føl samt 2 Faar. Kvægbesætningen, der er af rød dansk Race, vedligeholdes hovedsagelig ved eget Tillæg.

Den nuværende Ejer overtog Gaarden efter sin Fader, Rasmus Rasmussen, som 1860 havde faaet den efter Faderen, Rasmus Nielsen, der, saa vidt vides, havde overtaget den ved Giftermaal.

Gaarden ligger i Nisted, og dens Jord er hovedsagelig samlet ved den. Hovedb. ligger i den s. Side af Gaardspladsen og er bygget 1858 i Bindingsværk, medens Avlsb. er opførte i Grundmur 1874 og 1880—81; Bygningerne har alle Tage af Straa. I 1912 er der installeret elektrisk Lys og Kraft paa Gaarden.

Enkefru Maren Kathrine Nielsens Gaard i Allesø, Allesø Sogn. Postforb.: Næsbyhovedbroby, og St.: Beldringe, hvortil c. 4 Km. Gaarden ligger c. 9 Km. fra Odense. Nuværende Ejer: Enkefru *Maren Katrine Nielsen*, f. *Jensen*, som overtog Gaarden i Septbr. 1903, er født paa Ejendommen 30. Aug. 1849 og var gift med *Knud Nielsen*, født i Næsby 31. Maj 1847.

Matr.-Nr. 24 m. fl. af Allesø. Hartkorn 6 Tdr. 7 Skpr. 3 Fdkr. 1 Alb. Ejendomsskyld 35,000 Kr. Brandassurance for Hovedb. og Avlsb. c. 18,000 Kr. Gaardens samlede Areal c. 50 Tdr. Ld., deraf Ager 49, Have og Gaardsplads 1. Gaarden er bortforpagtet til Ejerindens Svigersøn. Agermarken drives i en 8 Marksdrift med Helbrak efter Grønjordshavre, Vintersæd, Roer, Byg eller Blandsæd, Udlægshavre og 2aars Græs. Jordens Bonitet er Lermuld paa Lerunderlag. Besætningen bestaar af 13 Malkekøer, 10 Stkr. Ungkvæg og Kalve, 4 Heste. Kvæg-

besætningen, der er af rød dansk Race, vedligeholdes hovedsagelig ved eget Tillæg.

Den nuværende Ejerindes afdøde Mand overtog Gaarden efter sin Svigerfader, Jens Madsen, som formentlig 1852 havde købt den til fri Ejendom fra Stamhuset Dallund efter at have været Fæster af den i nogle faa Aar.

Gaarden ligger inde i Allesø By, og dens Jord ligger noget spredt. Hovedb. ligger i den ø. Side af Gaardspladsen, den er ligesom n. og v. Længe bygget af Bindingsværk med Straatag og er af ældre Dato; s. Længe er bygget 1863 i Grundmur og bærer ligeledes Straatag.

Toftegaard, Allesø Sogn. Postforb.: Næsbyhovedbroby, og St.: Søhus, hvortil c. 3½ Km. Gaarden ligger c. 9 Km. fra Odense. Nuværende Ejer: *Hans Peder Pedersen*, som overtog Gaarden i Sommeren 1884, er født paa Ejendommen 29. Septbr. 1864 og gift med *Mette Kirstine Andersen*, født i Allesø 2. Maj 1866.

Matr.-Nr. 21 m. fl. af Allesø. Hartkorn 5 Tdr. 5 Skpr. 3 Fdkr. ¼ Alb. Ejendomsskyld 36,000 Kr. Brandassurance for Hovedb. 9,000 Kr., for Avlsb. 13,175 Kr. Gaardens samlede Areal 51½ Td. Ld., deraf Ager 49, Mose 1, Have og Gaardsplads 1½. Agermarken drives i en 7 Marksdrift med Hvede efter Helbrak, Byg, Blandsæd og Roer, Udlægshavre og 2aars Græs. Jordens Bonitet er



Toftegaard.

hovedsagelig Lermuld paa Lerunderlag. Besætningen bestaar af 12 Malkekøer, 10 Stkr. Ungkvæg og Kalve samt 4 Heste. Sidste Aar solgtes c. 30 Fedesvin. Kvægbesætningen, der er af rød dansk Race, vedligeholdes hovedsagelig ved eget Tillæg.

Toftegaard's nuværende Ejer overtog Gaarden af Dødsboet efter sin Fader, Steffen Pedersen, som 1880 havde faaet den efter sin Moder, Kirstine Jeppesdatter, Enke efter Peder Steffensen, som 21. Maj 1852 havde købt den til fri Ejendom fra Stamhuset Dallund for 3,840 Rbd.

Gaarden ligger inde i Allesø By og er opført i Grundmur. Dens Jord ligger noget spredt, væsentlig Ø. for den. Hovedb. ligger i den v. Side af Gaardspladsen og er bygget 1880 og bærer Skifertag, medens Avlsb., der er opførte 1876—77, bærer Straatage.

Jens Marius Andersens Gaard i Allesø, Allesø Sogn. Postforb.: Næsbyhovedbroby, og St.: Beldringe, hvortil c. 3 Km. Gaarden ligger c. 9 Km. fra Odense. Nuværende Ejer: *Jens Marius Andersen*, som overtog Gaarden i Jan. 1891, er født paa Ejendommen 6. Jan. 1864 og gift med *Anne Margrethe Rasmussen*, født i Villestofte 24. Jan. 1870.

Matr.-Nr. 27a m. fl. af Allesø. Hartkorn 6 Tdr. 7 Skpr. 3 Fdkr. 1 Alb. Ejendomsskyld 38,500 Kr. Brandassurance for Hovedb. og Avlsb. 13,545 Kr. Gaardens samlede Areal 63 Tdr. Ld., deraf Ager 60, Have og Gaardsplads 3. Agermarken drives i en 8 Marksdrift med Helbrak efter Grønjordshavre, Hvede

og Rug, Roer og Staldfoder, Byg, Udlægshavre og 2aars Græs. Jordens Bonitet er Lermuld paa Lerunderlag. Besætningen bestaar af 14 Malkekøer, 12 Stkr. Ungkvæg og Kalve, 1 Tyr, 4 Heste, 3 Plage og Føl samt 3 Faar. Sidste Aar solgtes c. 20 Fedesvin. Kvægbesætningen, der er af rød dansk Race, vedligeholdes hovedsagelig ved eget Tillæg.

Den nuværende Ejer overtog Gaarden efter sin Moder, Elisabeth Jensdatter, hvis 1878 afdøde Mand, Anders Jensen, 24. Marts 1852 havde købt den til fri Ejendom fra Stamhuset Dallund for 3,950 Rbd. efter at have været Fæster af den siden 10. Septbr. 1838.

Gaarden ligger lidt Ø. for Allesø By og omgives smukt af Frugt- og Blomsterhave. Den tilhørende Jord er væsentlig samlet ved den. Hovedb. ligger i den n. Side af Gaardspladsen og er ligesom v. og s. Længe opført i Bindingsværk, formentlig i Slutningen af 1830'erne, medens den ø. Længe er opført i Grundmur 1877. Bygningerne har alle Straatage.

Af Hestebesætningen er en Følhoppe optaget i Stambog og kaaret i 1. Klasse.

Allesø Præstegaard, Allesø Sogn. Postforb.: Næsbyhovedbroby, og St.: Beldringe; hvortil c. 4 Km. Tlf. 9 over Allesø Central. Gaarden ligger c. 9 Km. fra Odense. Nuværende Beneficiarius: Pastor *Hans Carl Adam Julius Gjerding*,



Allesø Præstegaard.

som overtog Embedet 18. Jan. 1907, er født i København 18. Maj 1861 og gift med *Gerda Mygdal*, født i Søtorup 1. Juni 1863.

Matr.-Nr. 1 m. fl. af Allesø. Hartkorn 8 Tdr. 2 Skpr. 2 Alb. Ejendomsskyld 47,000 Kr. Brandassurance for Hovedb. 9,200 Kr., for Avlsb. 10,700 Kr. Gaardens samlede Areal 72 Tdr. Ld., deraf Ager 70, Have og Gaardsplads 2. Gaarden er bortforpagtet til *Jessen*, *Anderupgaard*, og *Larsen*, *Rullekrogaard*, som 1910 overtog Forpagtningen efter Hans Peter Madsen, der havde overtaget den efter Lange, hvis Forgænger igen var Anders Rasmussen. Jordens Bonitet er Lermuld paa Lerunderlag. Besætningen bestaar af 20 Malkekøer, 4 Heste samt 1 Plag. Kvægbesætningen, der er af rød dansk Race, vedligeholdes ved Indkøb.

Præstegaarden er opført i Bindingsværk efter Brand, formentlig i 1802. Dens Jord ligger samlet ved den.

Skam Herred.



Niels Thorvald Pedersens Gaard i Skamby, Skamby Sogn. Postforb. og St.: Skamby, hvortil c. $\frac{1}{2}$ Km. Gaarden ligger c. 16 Km. fra Bogense. Nuværende Ejer: *Niels Thorvald Pedersen*, som overtog Gaarden 1. Jan. 1907, er født i Nørre Næraa 17. Aug. 1882 og gift med *Marie Kirstine Rasmussen*, født i Vierne 10. Oktbr. 1884.

Matr.-Nr. 4a m. fl. af Skamby. Hartkorn 7 Tdr. 7 Skpr. 3 Fdkr. $2\frac{3}{4}$ Alb. Ejendomsskyld 35,500 Kr. Brandassurance for Hovedb. og Avlsb. 13,430 Kr. Gaardens samlede Areal $56\frac{1}{2}$ Td. Ld., deraf Ager $55\frac{1}{2}$, Have og Gaardsplads 1. Agermarken drives i en 8 Marksdrift med Helbrak efter Grønjordshavre, Rug og Hvede, Roer, Byg, Udlægsblandsæd og 2aars Græs. Jordens Bonitet er Ler-muld paa Lerunderlag. Besætningen bestaar af 16 Malkekøer, 12 Stkr. Ungkvæg og Kalve, 2 Tyre, 5 Heste samt 3 Plage og Føl. Sidste Aar solgtes c. 50 Fedesvin.



Niels Thorvald Pedersens Gaard.

Kvægbesætningen, der er af rød dansk Race, vedligeholdes hovedsagelig ved eget Tillæg.

Den nuværende Ejer købte Gaarden af Niels Nielsen, som 1882 havde faaet den efter sin Fader, Niels Nielsen, der formentlig 1854 havde købt den fra Stamhuset Dal-lund.

Gaarden ligger inde i Skamby By, og dens Jord ligger med de c. 37 Tdr. Ld. umiddelbart ved den og med de c. 18 Tdr. Ld. bag Præstegaardsjorden V. for Byen. Hovedb. ligger i den ø. Side af Gaardspladsen; den er bygget af Bindingsværk og er meget gammel. Avlsb. er opførte c. 1880—85 i Grundmur; de er solide og velholdte og har Straatage ligesom Hovedb. I 1908 installeredes elektrisk Lys og Kraft paa Gaarden.

Hans Andersens Gaard i Skamby, Skamby Sogn. Postforb. og St.: Skamby, hvortil c. $\frac{1}{2}$ Km. Tlf. 51 over Uggerslev Central. Gaarden ligger c. 16 Km. fra Bogense. Nuværende Ejer: Sognefoged *Hans Andersen*, som overtog Gaarden i Efteraaret 1894, er født i Badstrup 25. April 1864 og gift med *Bodil Marie Christensen*, født paa Ejendommen 9. Juni 1868.

Matr.-Nr. 5a m. fl. af Skamby. Hartkorn 7 Tdr. 4 Skpr. 2 Fdkr. $1\frac{1}{4}$ Alb. Ejendomsskyld 37,400 Kr. Brandassurance for Hovedb. 8,946 Kr., for Avlsb. 13,614 Kr. Gaardens samlede Areal 55 Tdr. Ld., deraf Ager $51\frac{1}{2}$, Veje m. m. $1\frac{1}{2}$, Have og Gaardsplads 2. Agermarken drives i en 8 Marksdrift med Helbrak efter

Grønjordshavre, Rug og Hvede, Blandsæd, Roer, Udlægsbyg og 2aars Græs. Jordens Bonitet er Lermuld paa Lerunderlag. Besætningen bestaar af 16 Malkekøer, 12 Stkr. Ungkvæg og Kalve, 1 Tyr, 4 Heste, 3 Plage og Føl samt 3 Faar. Sidste Aar solgtes c. 35 Fedesvin. Kvægbesætningen, der er af rød dansk Race, vedligeholdes hovedsagelig ved eget Tillæg.

Den nuværende Ejer overtog Gaarden efter sin Svigerfader, Sognefoged, Dannebrogsmænd Christen Hansen, som i 1866 havde faaet den ved Giftermaal med Sidsel Kirstine Petersen Haugaard, Enke efter Morten Hansen, der var hendes Mand af andet Ægteskab. Første Gang var hun gift med Anders Larsen, som formentlig har købt Gaarden til fri Ejendom fra Stamhuset Dallund efter at have overtaget Fæstet efter sin Fader.



Hans Andersens Gaard.

Gaarden ligger inde i Skamby By og er bygget i Grundmur. Den tilhørende Jord ligger dels umiddelbart mod Ø. og dels lidt mod NV. Hovedb. ligger i den n. Side af Gaardspladsen og er bygget 1873 med Kvist til Gaardsiden og bærer Skifertag; Avlsb. er byggede 1868—73. I 1908 installeredes elektrisk Lys og Kraft paa Gaarden, og Bygningerne forsynes med Vand fra eget Vandværk.

Paa Marken c. 1 Km. S. for Gaarden ligger en fredet Gravhøj, kaldet »Thorshøj«.

Jens Jensens Gaard i Skamby, Skamby Sogn. Postforb. og St.: Skamby, hvortil c. ½ Km. Tlf. 62 over Uggerslev Central. Gaarden ligger c. 16 Km. fra Bogense. Nuværende Ejer: *Jens Jensen*, som overtog Gaarden 17. Septbr. 1891, er født paa Ejendommen 29. Marts 1859 og gift med *Abelone Marie Christensen*, født i Nørre Esterbølle 17. Decbr. 1861.

Matr.-Nr. 7a m. fl. af Skamby. Hartkorn 8 Tdr. 1 Skp. 1½ Alb. Ejendoms-skyld 43,000 Kr. Brandassurance for Hovedb. 6,956 Kr., for Avlsb. 14,664 Kr. Gaardens samlede Areal 65 Tdr. Ld., deraf Ager 62, Veje 1, Have og Gaardsplads 2. Agermarken drives i en 8 Marksdrift med Helbrak efter Grønjordshavre, Rug og Hvede, Byg, Roer m. m., Udlægsblandsæd og 2aars Græs. Jordens Bonitet er Lermuld paa Lerunderlag. Besætningen bestaar af 16 Malkekøer, 12 Stkr. Ungkvæg og Kalve, 2 Tyre, 6 Heste, 2 Plage og Føl samt 2 Faar. Sidste Aar solgtes c. 50 Fedesvin. Kvægbesætningen, der er af rød dansk Race, vedligeholdes hovedsagelig ved eget Tillæg.

Den nuværende Ejer købte Gaarden af sin Moder, Kirsten Madsdatter, Enke efter Jens Jacobsen, som var død 1875, og som 30. Decbr. 1847 havde faaet den i Fæste fra Stamhuset Dallund, og som 24. Maj 1852 købte den til fri Ejendom for 4,800 Rbd.

J. Jacobsen havde faaet Fæstet efter sin Fader, Jacob Christensen, som 12. Jan. 1807 havde faaet Fæstet efter sin Fader, Christen Jacobsen.

Gaarden ligger inde i Skamby By omgivet af sin Frugt- og Blomsterhave og med den tilhørende Jord, der er af fortrinlig Beskaffenhed, samlet mod V. Hovedb., som



Jens Jensens Gaard.

ligger i den ø. Side af Gaardspladsen, er bygget 1851 i Grundmur, medens Avlsb. er opførte i Bindingsværk. Alle Bygningerne har Straatage. I 1908 installeredes elektrisk Lys og Kraft paa Gaarden.

Jens Madsens Gaard i Skamby, Skamby Sogn. Postforb. og St.: Skamby, hvortil c. $\frac{1}{2}$ Km. Tlf. 38 over Uggerslev Central. Gaarden ligger c. 16 Km. fra Bogense. Nuværende Ejer: *Jens Madsen*, som overtog Gaarden 1. April 1872, er født i Thorup 26. Febr. 1840 og gift med *Kirsten Knudsen*, født i Stensby 27. April 1840.

Matr.-Nr. 9 m. fl. af Skamby. Hartkorn 7 Tdr. 6 Skpr. 1 Fdkr. 2 Alb. Ejendomsskyld 43,500 Kr. Brandassurance for Hovedb. 9,000 Kr., for Avlsb.



Jens Madsens Gaard.

18,000 Kr. Gaardens samlede Areal $61\frac{1}{2}$ Td. Ld., deraf Ager $58\frac{1}{2}$, Veje m. m. 1, Have og Gaardsplads 2. Gaarden er bortforpagtet til Ejerens Svigersøn, *Lorens Markussen*. Agermarken drives i en 7 Marksdrift med Helbrak efter Grønjords-

havre, Hvede, Byg, Blandsæd med Udlæg og 2aars Græs. Jordens Bonitet er Lermuld paa Lerunderlag. Besætningen bestaar af 20 Malkekøer, 13 Stkr. Ungkvæg og Kalve, 2 Tyre samt 4 Heste. Sidste Aar solgtes c. 150 Fedesvin. Kvægbesætningen, der er af rød dansk Race, vedligeholdes hovedsagelig ved eget Tillæg.

Den nuværende Ejer købte Gaarden af Ludvig Poulsen, som 1870 havde overtaget den ved Giftermaal med Karoline, f. Jørgensen, Enke efter Anders Christensen, som havde overtaget den efter Faderen, Christen Mathiasen, der formentlig har købt Gaarden til fri Ejendom fra Stamhuset Dallund i 1854.

Gaarden ligger inde i Skamby og er opført af Grundmur. Dens Jord er samlet V. for den og støder ud mod Kommunevejen, som fører til Ullerup. Hovedb. er opført 1860; den ligger i den n. Side af Gaardspladsen og har Kælder under hele Bygningen og Kvist til begge Sider samt er tækket med Tegl. Af Avlsb. er Laden og den v. Længe opførte henholdsvis 1885 og 1894 og bærer væsentlig Straatage; den ø. Længe er bygget 1907. I 1908 installeredes elektrisk Lys og Kraft paa Gaarden, og Bygningerne forsynes med Vand fra eget Vandværk, som drives ved Elektricitet.

Jens Peter Marius Olsens Gaard i Skamby, Skamby Sogn. Postforb. og St.: Skamby, hvortil c. $\frac{1}{2}$ Km. Gaarden ligger c. 16 Km. fra Bogense. Nuværende Ejer: *Jens Peter Marius Olsen*, som overtog Gaarden 1. Maj 1908, er født i Thorup 16. Juli 1880 og gift med *Martha Andrea Madsen*, født paa Ejendommen 5. Aug. 1886.



Jens Peter Marius Olsens Gaard.

Matr.-Nr. 12a m. fl. af Skamby. Hartkorn 7 Tdr. 5 Skpr. 1 Alb. Ejendoms-skyld 48,000 Kr. Brandassurance for Hovedb. 7,100 Kr., for Avlsb. 14,090 Kr. Gårdens samlede Areal 67 Tdr. Ld., deraf Ager 64, Veje 1, Have og Gaardsplads 2. Agermarken drives i en 8 Marksdrift med Helbrak efter Grønjordshavre, Hvede og Rug, Byg, Roer, Byg, Udlægsblandsæd og 1aars Græs. Jordens Bonitet er Lermuld paa Lerunderlag. Besætningen bestaar af 16 Malkekøer, 10 Stkr. Ungkvæg og Kalve, 2 Tyre, 6 Heste, 4 Plage og Føl samt 2 Faar. Sidste Aar solgtes c. 40 Fedesvin. Kvægbesætningen, der er af rød dansk Race, vedligeholdes hovedsagelig ved eget Tillæg.

Den nuværende Ejer overtog Gaarden efter sin Svigerfader, Jens Madsen, som 1883 havde købt den af Jens Hansen, der formentlig havde købt den fra Stamhuset Dallund.

Gaarden ligger inde i Skamby By, smukt omgivet af den moderne velordnede Have. Dens Jord er samlet mod Ø. og har jævnt Fald mod S. Den smukke, anselige Hovedb., der ligger i den ø. Side af Gaardspladsen, er bygget 1858 i Grundmur med Kælder under den v. Del og bærer Tegltag. Af Avlsb. er Laden og den s. Længe opførte af Bindingsværk med Straatage i 1860'erne og den n. Længe i 1909 i Grundmur med Cementstenstag. I 1908 installeredes elektrisk Lys og Kraft paa Gaarden, og Bygningerne forsynes med Vand fra eget Vandværk, der drives ved Elektricitet.

Niels Valdemar Olsens Gaard i Skamby, Skamby Sogn. Postforb. og St.: Skamby, hvortil c. $\frac{1}{2}$ Km. Gaarden ligger c. 16 Km. fra Bogense. Nuværende Ejer: *Niels Valdemar Olsen*, som overtog Gaarden 1. Novbr. 1905, er født i Lunde 15. Marts 1879 og gift med *Marie Nielsen*, født i Beldringe 10. Novbr. 1880.

Matr.-Nr. 13 m. fl. af Skamby. Hartkorn 7 Tdr. 5 Skpr. $2\frac{1}{4}$ Alb. Ejendomsskyld 45,000 Kr. Brandassurance for Hovedb. 8,500 Kr., for Avlsb. 20,488 Kr. Gaardens samlede Areal 64 Tdr. Ld., deraf Ager 61, Veje 1, Have og Gaardsplads 2. Agermarken drives med Helbrak efter Grønjordshavre, Rug og Hvede, Byg, Roer og Vikkehavre, Udlægsblandsæd og 2aars Græs. Jordens Bonitet er Lermuld paa Lerunderlag. Besætningen bestaar af 16 Malkekøer, 14 Stkr. Ungkvæg og Kalve, 2 Tyre, 5 Heste, 3 Plage og Føl samt 3 Faar. Sidste Aar solgtes c. 40 Fedesvin. Kvægbesætningen, der er af rød dansk Race, vedligeholdes hovedsagelig ved eget Tillæg.

Den nuværende Ejer købte Gaarden af sin Hustrus Onkel, Jens Nielsen, som 29. Novbr. 1873 havde overtaget den af sin Moder, Marie Jensdatter, Enke efter Niels Jensen, der havde haft den i Fæste siden 25. Septbr. 1843. Marie Jensen købte 21. Maj 1852 Gaarden til fri Ejendom fra Stamhuset Dallund for 4,340 Rbd.

Gaarden ligger inde i Skamby By, smukt omgivet af Frugt- og Blomsterhave og med den tilhørende Jord samlet mod Ø. over jævnt Terræn. Bygningerne er grundmurede og er alle solide og velholdte. Hovedb., der ligger mod N., er bygget 1876 og har Skifertag, den rummer en god Beboelseslejlighed. Avlsb. er opførte 1884—97; Laden har Straatag, Sidelængerne Tegltage. I 1908 indlagdes elektrisk Lys og Kraft.

Jacob Jensens Gaard i Rostrup, Skamby Sogn. Postforb. og St.: Jullerup, hvortil c. 2 Km. Tlf. 23 over Uggerslev Central. Gaarden ligger c. 12 Km. fra Bogense. Nuværende Ejer: *Jacob Jensen*, som overtog Gaarden 17. Juni 1889, er født i Skamby 22. Febr. 1849 og gift med *Marie Andersen*, født paa Ejendommen 24. Juli 1857.

Matr.-Nr. 1 m. fl. af Rostrup. Hartkorn 7 Tdr. 3 Skpr. 2 Fdkr. $1\frac{1}{4}$ Alb. Ejendomsskyld 40,500 Kr. Brandassurance for Hovedb. 5,760 Kr., for Avlsb. 15,260 Kr. Gaardens samlede Areal 60 Tdr. Ld., deraf Ager 58, Have og Gaardsplads 2. Agermarken drives i en 8 Marksdrift med Helbrak efter Grønjordsblandsæd, Hvede og Rug, Roer, Byg, Udlægshavre og 2aars Græs. Jordens Bonitet er Lermuld paa Lerunderlag. Besætningen bestaar af 16 Malkekøer, 10 Stkr. Ungkvæg og Kalve, 2 Tyre, 5 Heste samt 5 Faar. Sidste Aar solgtes c. 65 Fedesvin. Kvægbesætningen, der er af rød dansk Race, vedligeholdes hovedsagelig ved eget Tillæg.

Den nuværende Ejer overtog Gaarden efter sin Svigerfader, Anders Jørgensen, som 9. Juli 1853 havde købt den til fri Ejendom fra Grevskabet Gyldensteen for 7,700 Rbd. Anders Jørgensen havde overtaget Fæstet efter sin Fader, Jørgen Andersen, der havde haft Fæstet fra 15. Septbr. 1815.

Gaarden ligger inde i Rostrup By, omgivet af Have og Plantning. Dens Jord ligger paa to forskellige Steder mod N. Hovedb. ligger mod S. og er bygget 1856 i Grundmur med Straatag. Avlsb. er byggede i Bindingsværk med Straatage; bag den egentlige Gaardplan opførtes 1911 en grundmuret Bygning med Tegltag. I 1908 installeredes elektrisk Lys og Kraft paa Gaarden.

Knud Martin Poulsens Gaard i Rostrup, Skamby Sogn. Postforb. og St.: Jullerup, hvortil c. 2 Km. Gaarden ligger c. 12 Km. fra Bogense. Nuværende Ejer: *Knud Martin Poulsen*, som overtog Gaarden 20. Juli 1905, er født i Brænderup 7. Septbr. 1860 og gift med *Johanne Andersen*, født i Sanderum 13. Novbr. 1862.

Matr.-Nr. 2a m. fl. af Rostrup. Hartkorn 7 Tdr. 1 Skp. 3 Fdkr. $1\frac{1}{4}$ Alb. Ejendomsskyld 40,500 Kr. Brandassurance for Hovedb. 5,440 Kr., for Avlsb. 14,290 Kr. Gaardens samlede Areal 63 Tdr. Ld., deraf Ager 62, Have og Gaardsplads 1. Agermarken drives væsentlig i en 8 Marksdrift med Byg efter Grønjordshavre, Rug og Hvede, Roer, Byg, Udlægsblandsæd og 2aars Græs; 4 Tdr. Ld. henligger i vedvarende Græs. Jordens Bonitet er Lermuld paa Lerunderlag. Besætningen bestaar af 24 Malkekøer, 16 Stkr. Ungkvæg og Kalve,

2 Tyre, 6 Heste samt 3 Plage og Føl. Sidste Aar solgtes c. 110 Fedesvin. Kvægbesætningen, der er af rød dansk Race, vedligeholdes hovedsagelig ved eget Tillæg.

Den nuværende Ejer købte Gaarden af O. H. Esbjerg, som omkring 1900 havde overtaget den efter sin Svigerfader, Anders Christensen, der atter havde arvet den efter sin Fader.

Gaarden ligger inde i Rostrup By og er opført sidst i 1860'erne. Dens Jord er samlet mod NØ. Hovedb. ligger i den s. Side af Gaardspladsen og er grundmuret og bærer Skifertag; af Avlsb. er Laden bygget i Bindingsværk, medens de øvrige Længer staar i Grundmur; Tagene er væsentlig af Straa. N. for den egentlige Gaardplan ligger en Kornhjeml med Paptag. I 1908 installeredes elektrisk Lys og Kraft paa Gaarden.

Hans Peter Larsens Gaard i Rostrup, Skamby Sogn. Postforb. og St.: Jul-lerup, hvortil c. 2 Km. Gaarden ligger c. 12 Km. fra Bogense. Nuværende Ejer: *Hans Peter Larsen*, som overtog Gaarden i April 1910, er født i Rostrup 27. April 1885 og gift med *Petrine Jørgensen*, født i Rostrup 7. Juni 1882.

Matr.-Nr. 3 m. fl. af Rostrup. Hartkorn 6 Tdr. 4 Skpr. 3 Fdkr. 2½ Alb. Ejendomsskyld 42,500 Kr. Brandassurance for Hovedb. 7,640 Kr., for Avlsb.



Hans Peter Larsens Gaard.

20,140 Kr. Gaardens samlede Areal 54 Tdr. Ld., deraf Ager 52, Have og Gaardsplads 2. Agermarken drives i en 9 Marksdrift med Grønjordshavre, Helbrak og Roer, Hvede og Byg, Roer, Byg, Rug, Udlægsbyg og 2aars Græs. Jordens Bonitet er Lermuld paa Lerunderlag. Besætningen bestaar af 16 Malkekøer, 15 Stkr. Ungkvæg og Kalve, 1 Tyr, 5 Heste, 2 Plage og Føl samt 3 Faar. Sidste Aar solgtes c. 60 Fedesvin. Kvægbesætningen, der er af rød dansk Race, vedligeholdes hovedsagelig ved eget Tillæg.

Den nuværende Ejer overtog Gaarden efter Knud Madsen, som i Midten af 1870'erne havde overtaget den efter sin Fader, Mads Pedersen, der 12. Juli 1853 havde købt den til fri Ejendom fra Grevskabet Gyldensteen for 6,850 Rbd. efter at have været Fæster af Gaarden siden 17. Septbr. 1824.

Gaarden, hvis smukke, velholdte Bygninger er grundmurede, ligger i Rostrup By og er bygget i 1870'erne. Den tilhørende Jord er samlet mod S. Hovedb. ligger i den ø. Side af Gaardspladsen og bærer Skifertag, medens Avlsb. har Straatage. Ø. for den egentlige Gaardplan ligger en Svinestald, som er meget praktisk indrettet, og som har Tegltag; den er opført af den nuværende Ejer. I 1908 installeredes elektrisk Lys og Kraft paa Ejendommen, der ogsaa har eget Vandværk, hvorfra Vandforsyningen sker.

Anders Nielsens Gaard i Rostrup, Skamby Sogn. Postforb. og St.: Jul-lerup, hvortil c. 2 Km. Gaarden ligger c. 12 Km. fra Bogense. Nuværende Ejer:

Anders Nielsen, som overtog Gaarden 6. Juli 1900, er født i Slagstrup 16. Marts 1873 og gift med *Boline Marie Nielsen*, født i Kolsager 1. Decbr. 1873.

Matr.-Nr. 6 m. fl. af Rostrup. Hartkorn 6 Tdr. 3 Skpr. 1 Fdkr. $\frac{1}{2}$ Alb. Ejendomsskyld 36,500 Kr. Brandassurance for Hovedb. og Avlsb. 21,250 Kr. Gaardens samlede Areal 51 Tdr. Ld., deraf Ager 41, Eng 8, Have og Gaardsplads 2. Agermarken drives i en 8 Marksdrift med Helbrak efter Grønjordshavre, Rug, Roer, Byg, Roer, Udlægsblandsæd og 1aars Græs. Jordens Bonitet er Lermuld paa Lerunderlag. Besætningen bestaar af 20 Malkekøer, 10 Stkr. Ungkvæg og Kalve, 2 Tyre, 6 Heste, 2 Plage samt 1 Faar. Sidste Aar solgtes c. 50 Fedesvin. Kvægbesætningen, der er af rød dansk Race, vedligeholdes hovedsagelig ved eget Tillæg.

Den nuværende Ejer overtog Gaarden af Peder Christian Jensen, som 1888 havde købt den af Jørgen Christensen, der havde arvet den efter Faderen, Chr. Jørgensen. Ejendommen var oprindelig Fæste under Grevskabet Gyldensteen og er formentlig købt til fri Ejendom af Jørgen Christensen.

Gaarden ligger i den ø. Side af Rostrup By og er opført i Grundmur omkring 1873. Dens Jord ligger nogenlunde samlet. Hovedb., der ligger i den n. Side af Gaardspladsen, er bygget med Kælder under hele Huset og bærer Skifertag, medens Laden har Straatag og begge Sidelængerne Cementstenstage. I 1908 installeredes elektrisk Lys og Kraft paa Ejendommen.

P. Bernhard Petersen Kastrups Gaard i Bolmerod, Skamby Sogn. Postforb. og St.: Skamby, hvortil c. 1 Km. Gaarden ligger c. 14 Km. fra Bogense. Nu-



P. Bernhard Petersen Kastrups Gaard.

værende Ejer: *Peter Bernhard Petersen Kastrup*, som overtog Gaarden i Juni 1909, er født i Kristrup 12. Maj 1874 og gift med *Bodil Kirstine Jensen*, født paa Ejendommen 25. Novbr. 1862.

Matr.-Nr. 2a m. fl. af Bolmerod. Hartkorn 5 Tdr. 5 Skpr. 1 Fdkr. $2\frac{1}{2}$ Alb. Ejendomsskyld 36,500 Kr. Brandassurance for Hovedb. 7,900 Kr., for Avlsb. 16,200 Kr. Gaardens samlede Areal 50 Tdr. Ld., deraf Ager $48\frac{1}{2}$, Have og Gaardsplads $1\frac{1}{2}$. Agermarken drives i en 8 Marksdrift med Hvede efter Grønjordshavre, Byg, Roer, Byg, Udlægshavre og 2aars Græs. Jordens Bonitet er Lermuld paa Lerunderlag. Besætningen bestaar af 16 Malkekøer, 16 Stkr. Ungkvæg og Kalve, 1 Tyr, 6 Heste samt 3 Plage og Føl. Sidste Aar solgtes c. 50 Fedesvin. Kvægbesætningen, der er af rød dansk Race, vedligeholdes hovedsagelig ved eget Tillæg.

Den nuværende Ejer overtog Gaarden efter sin Svigermoder, Karen Christensen, hvis 1899 afdøde Mand, Jens Madsen, 19. Oktbr. 1868 havde overtaget den efter sin Stedfader, Peder Christensen, der havde købt den til fri Ejendom fra Grevskabet Gyl-

densteen 15. Decbr. 1853 for 5,760 Rbd. efter at have haft den i Fæste siden 12. Decbr. 1833.

Gaarden ligger smukt og hyggeligt omgiven af sin Have tæt V. for Bolmerod By. Den tilhørende Jord, der er af udmærket Beskaffenhed, ligger samlet ved den. Bygningerne er alle opførte i Grundmur og er solide og velholdte. Hovedb., der ligger i Sydsiden af Gaardspladsen, er bygget 1869 med Kvist mod S. og bærer Skifertag, medens Avlsb. er opførte 1868 og har Straa- og Paptage. I 1908 installeredes elektrisk Lys og Kraft paa Gaarden.

Baade Kvæg- og Hestebesætningen har gennem en Aarrække faaet tildelt adskillige Præmier.

Niels Madsens Gaard i Bare Brøndstrup, Skamby Sogn. Postforb. og St.: Uggerslev, hvortil c. 1 Km. Gaarden ligger c. 15 Km. fra Bogense. Nuværende Ejer: *Niels Madsen*, som overtog Gaarden 1. Maj 1912, er født paa Ejendommen 2. Septbr. 1863 og gift med *Karen Kirstine Rasmussen*, født i Thorup i Novbr. 1863.

Matr.-Nr. 1 m. fl. af Bare Brøndstrup. Hartkorn 6 Tdr. 1 Skpr. 2 Fdkr. $\frac{3}{4}$ Alb. Ejendomsskyld 38,000 Kr. Brandassurance for Hovedb. og Avlsb. 24,000 Kr. Gaardens samlede Areal 50 Tdr. Ld., deraf Ager 47, Mose $\frac{1}{2}$, Have og Gaardsplads $2\frac{1}{2}$. Gaarden drives af Ejeren med Bestyrer. Agermarken drives i en 8 Marksdrift med Helbrak efter Grønjordshavre, Rug og Hvede, Byg, Roer, Udlægsblandsæd og 2aars Græs. Jordens Bonitet er Lermuld paa Lerunderlag. Besætningen bestaar af 11 Malkekøer, 8 Stkr. Ungkvæg og Kalve, 1 Tyr, 4 Heste, 2 Plage og Føl samt 2 Faar. Sidste Aar solgtes c. 35 Fedesvin. Kvægbesætningen, der er af rød dansk Race, vedligeholdes hovedsagelig ved eget Tillæg.

Den nuværende Ejer overtog Gaarden efter sin Stedfader, Christian Pedersen, der havde faaet den ved Giftermaal med Enken efter Mads Madsen, der 15. Maj 1875 havde arvet den efter sin Moder, Ane Kirstine Pedersdatter, hvis afdøde Mand, Niels Madsen, 12. Juli 1853 havde købt Gaarden til fri Ejendom fra Grevskabet Gyldensteen for 6,160 Rbd., efter at han havde været Fæster af den siden 20. Septbr. 1827.

Gaarden er opført i Grundmur, og dens Bygninger er c. 40 Aar gamle. Dens Jord ligger samlet ved den. Hovedb. i den n. Side af Gaardspladsen har Skifertag, medens Avlsb. har Straatage. I 1908 installeredes der elektrisk Lys og Kraft paa Ejendommen.

Anders Christian Jørgensens Gaard i Bare Brøndstrup, Skamby Sogn. Postforb. og St.: Uggerslev, hvortil c. 1 Km. Gaarden ligger c. 15 Km. fra Bogense. Nuværende Ejer: *Anders Christian Jørgensen*, som overtog Gaarden i Jan. 1892, er født i Bolmerod 1. Decbr. 1869 og gift med *Ane Kirstine Andersen*, født i Vedby 29. Maj 1864.

Matr.-Nr. 4 m. fl. af Bare Brøndstrup. Hartkorn 6 Tdr. 5 Skpr. 1 Fdkr. 1 Alb. Ejendomsskyld 38,500 Kr. Brandassurance for Hovedb. 5,925 Kr., for Avlsb. 15,355 Kr. Gaardens samlede Areal 53 Tdr. Ld., deraf Ager 51, Have og Gaardsplads 2. Agermarken drives i en 9 Marksdrift med Helbrak efter Grønjordshavre, Rug, Byg, Havre, Roer, Udlægsblandsæd og 2aars Græs. Jordens Bonitet er Lermuld paa Lerunderlag. Besætningen bestaar af 10 Malkekøer, 9 Stkr. Ungkvæg og Kalve, 4 Heste samt 1 Faar. Sidste Aar solgtes c. 20 Fedesvin. Kvægbesætningen, der er af rød dansk Race, vedligeholdes hovedsagelig ved eget Tillæg.

Den nuværende Ejer købte Gaarden af Jørgen Nielsen, som havde overtaget den efter Hans Christensens Enke.

Gaarden ligger i den ø. Side af Bare Brøndstrup By og er opført i Grundmur. Dens Jord ligger samlet Ø. for den. Hovedb., der ligger i Nordsiden af Gaardspladsen, er opført 1899 med Skifertag, medens Avlsb. er byggede 1908 med Pap- og Cementstenstage. I 1905 installeredes elektrisk Lys og Kraft paa Gaarden.

Broagergaard, Skamby Sogn. Postforb. og St.: Skamby, hvortil c. 3 Km. Gaarden ligger c. 16 Km. fra Bogense. Nuværende Ejer: *Hans Jørgensen*, som overtog Gaarden i Sommeren 1885, er født i Ullerup 8. Novbr. 1856 og gift med *Maren Katrine Hansen*, født i Søndersø 10. Marts 1855.

Matr.-Nr. 1 m. fl. af Ullerup. Hartkorn 6 Tdr. 3 Skpr. 2 Fdkr. Ejendomsskyld 36,000 Kr. Brandassurance for Hovedb. 7,888 Kr., for Avlsb. 15,422 Kr. Gaardens samlede Areal 49 Tdr. Ld., deraf Ager 46, Veje 1. Have og Gaards-

plads 2. Agermarken drives i en 8 Marksdrift med Rug efter Helbrak, Havre, Roer, Blandsæd, Udlægsbyg og 2aars Græs. Jordens Bonitet er Muld paa Ler- og Grusunderlag. Besætningen bestaar af 12 Malkekøer, 14 Stkr. Ungkvæg og Kalve, 1 Tyr, 4 Heste, 2 Plage og Føl samt 3 Faar. Sidste Aar solgtes c. 40 Fedesvin. Kvægbesætningen, der er af rød dansk Race, vedligeholdes hovedsagelig ved eget Tillæg.

Broagergaard's nuværende Ejer købte Gaarden af Kirsten Karlsdatter, Enke efter Jørgen Hansen, som c. 1854 havde købt den til fri Ejendom fra Stamhuset Dallund for 6,000 Rbd.

Gaarden ligger tæt S. for Ullerup By, til hvilken Plads den flyttedes 1894 fra Nordsiden af Byen; Aaret efter nedbrændte Avlsb. ved Lynnedslag. Den tilhørende Jord ligger samlet mod SV. Bygningerne, der er smukke og stilfulde, er alle opførte i Grundmur. Hovedb. ligger mod Ø. og har Skifertag, medens Avlsb. har Tage af Tagpap, Cementsten og Skifer. I 1908 installeredes der elektrisk Lys og Kraft paa Ejendommen.

Christen Hansens Gaard i Ullerup, Skamby Sogn. Postforb. og St.: Skamby, hvortil c. 3 Km. Tlf. 18 over Søndersø Central. Gaarden ligger c. 16 Km. fra Bogense. Nuværende Ejer: *Christen Hansen*, som overtog Gaarden 6. Maj 1906, er født i Lunde Sogn i Svendborg Amt 22. Juli 1861 og gift med *Ane Marie Jørgensen*, født paa Ejendommen 23. Decbr. 1857.



Christen Hansens Gaard.

Matr.-Nr. 4 m. fl. af Ullerup. Hartkorn 6 Tdr. 6 Skpr. 2 Fdkr. 2½ Alb. Ejendomsskyld 40,000 Kr. Brandassurance for Hovedb. 9,660 Kr., for Avlsb. 23,580 Kr. Gaardens samlede Areal 53 Tdr. Ld., deraf Ager 50, Eng 1, Have og Gaardsplads 2. Agermarken drives i en 8 Marksdrift med Helbrak efter Grøn-jordsblandsæd, Hvede, Roer, Byg, Udlægshavre og 2aars Græs. Jordens Bonitet er Lermuld paa Lerunderlag. Besætningen bestaar af 14 Malkekøer, 16 Stkr. Ungkvæg og Kalve, 1 Tyr, 5 Heste samt 2 Plage og Føl. Sidste Aar solgtes c. 45 Fedesvin. Kvægbesætningen, der er af rød dansk Race, vedligeholdes hovedsagelig ved eget Tillæg.

Den nuværende Ejer arvede Gaarden efter sin Svigerfader, Jørgen Andersen, som havde faaet den i Fæste 4. Aug. 1852, og som 15. Juni 1854 købte den til fri Ejendom fra Stamhuset Dallund for 6,000 Rbd. J. Andersen havde overtaget Fæstet efter sin Svigerfader, Jens Pedersen.

Gaarden ligger i den v. Side af Ullerup By og omgives mod N. af en mindre, men hyggelig Have. Den tilhørende Jord er samlet ved den. Hovedb., som ligger i Gaardspladsens v. Side, er opført i Grundmur med Kvist til begge Sider og med Skifertag. Avlsb. er ogsaa grundmurede og har Tage af Straa og Tegl. Gaarden har elektrisk Lys og Kraft, og Bygningerne forsynes med Vand fra eget Vandværk, som drives ved Elektricitet.

Lundager, Skamby Sogn. Postforb. og St.: Skamby, hvortil c. 3 Km. Gaarden ligger c. 16 Km. fra Bogense. Nuværende Ejerinde: Enkefru *Gertrud Kirstine Jørgensen*, som overtog Gaarden 22. Septbr. 1896, er født i Ullerup 5. Decbr. 1863 og var gift med *Jørgen Jørgensen*, født paa Ejendommen 17. Decbr. 1848.

Matr.-Nr. 5 m. fl. af Ullerup. Hartkorn 7 Tdr. 2 Skpr. $\frac{3}{4}$ Alb. Ejendomsskyld 35,500 Kr. Brandassurance for Hovedb. 5,200 Kr., for Avlsb. 13,540 Kr. Gaardens samlede Areal 53 Tdr. Ld., deraf Ager 50, Eng 1, Have og Gaardsplads 2. Gaarden drives af Ejerinden. Agermarken drives i en 8 Marksdrift med Helbrak efter Grønjordshavre, Rug og Hvede, Roer, Byg, Udlægshavre og 2aars Græs. Jordens Bonitet er Lermuld paa Lerunderlag. Besætningen bestaar af 12 Malkekøer, 10 Stkr. Ungkvæg og Kalve, 1 Tyr, 4 Heste, 2 Plage og Føl samt 3 Faar. Sidste Aar solgtes c. 25 Fedesvin. Kvægbesætningen, der er af rød dansk Race, vedligeholdes hovedsagelig ved eget Tillæg.

Lundager's nuværende Ejerindes afdøde Mand overtog Gaarden efter sin Moder, Ane Kirstine Jensdatter, Enke efter *Jørgen Jørgensen*, som var død 1881, og som 24. Decbr. 1845 havde overtaget den i Fæste fra Stamhuset Dallund, og som 26. Maj 1852 købte den til fri Ejendom for 4,390 Rbd.

Gaarden ligger inde i Ullerup By og er bygget af Bindingsværk med Tage af Straa. Den tilhørende Jord er samlet mod NV. I 1908 installeredes der elektrisk Lys og Kraft paa Gaarden.

Ullerup Enggaard, Skamby Sogn. Postforb. og St.: Skamby, hvortil c. 3 Km. Gaarden ligger c. 16 Km. fra Bogense. Nuværende Ejer: *Jens Larsen*, som overtog Gaarden 1. Novbr. 1895, er født i Ullerup 10. Oktbr. 1868 og gift med *Bertha Kathrine Madsen*, født paa Ejendommen 16. Decbr. 1868.



Ullerup Enggaard.

Matr.-Nr. 7 m. fl. af Ullerup. Hartkorn 6 Tdr. 5 Skpr. 2 Alb. Ejendomsskyld 36,500 Kr. Brandassurance for Hovedb. 6,594 Kr., for Avlsb. 15,036 Kr. Gaardens samlede Areal 59 Tdr. Ld., deraf Ager 55, Eng 3, Have og Gaardsplads 1. Agermarken drives i en 8 Marksdrift med Helbrak efter Grønjordshavre, Rug og Hvede, Byg, Roer, Staldfoder, Blandsæd med Udlæg og 2aars Græs. Jordens Bonitet er dels Ler- og dels Sandmuld paa Ler- og Grusunderlag. Besætningen bestaar af 15 Malkekøer, 8 Stkr. Ungkvæg og Kalve, 2 Tyre, 4 Heste, 1 Plage samt 3 Faar. Sidste Aar solgtes c. 40 Fedesvin. Kvægbesætningen, der er af rød dansk Race, vedligeholdes hovedsagelig ved eget Tillæg.

Ullerup Enggaard's nuværende Ejer overtog Gaarden efter sin Svigerfader, Mads Christiansen, som havde faaet den i Midten af 1850erne ved Giftermaal med

Abelone Marie Hansdatter, Enke efter Fæster Anders Sørensen, der havde overtaget Fæstet 1840. Abelone Marie Hansdatter købte 7. Septbr. 1854 Gaarden til fri Ejendom fra Stamhuset Dallund for 5,900 Rbd.

Gaarden ligger i den ø. Side af Ullerup By, og dens Jord ligger samlet Ø. for den. Hovedb. er opført 1866 i Grundmur med Skifertag; af Avlsb. er Laden bygget 1907 i Grundmur med Tegltag, medens de to Sidelænger er opførte i Bindingsværk med Straatage. I 1905 opførtes en grundmuret Svinestald med Tegltag V. for den egentlige Gaardplan. I 1908 installeredes elektrisk Lys og Kraft paa Gaarden.

Niels Vilhelm Møllegaards Gaard i Ullerup, Skamby Sogn. Postforb. og St.: Skamby, hvortil c. 3 Km. Tlf.-60 over Søndersø Central. Gaarden ligger c. 16 Km. fra Bogense. Nuværende Ejer: *Niels Vilhelm Møllegaard*, som overtog Gaarden 1. April 1904, er født i Aasum 8. April 1871 og gift med *Anna Nielsine Nielsen*, født i Aasum 23. Decbr. 1882.

Matr.-Nr. 8 m. fl. af Ullerup. Hartkorn 6 Tdr. 4 Skpr. 3 Fdkr. Ejendoms-skyld 41,000 Kr. Brandassurance for Hovedb. 6,768 Kr., for Avlsb. 14,092 Kr. Gaardens samlede Areal 69 Tdr. Ld., deraf Ager 67, Have og Gaardsplads 2. Agermarken drives i en 8 Marksdrift med Helbrak efter Grønjordshavre, Hvede

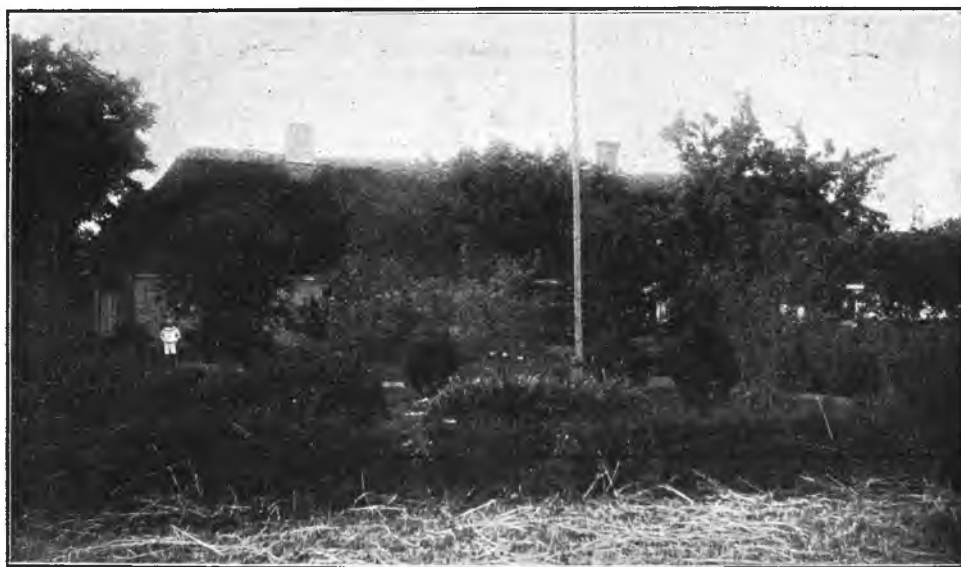

Niels Vilhelm Møllegaards Gaard.

og Rug, Roer, Byg, Udlægsblandsæd og 2aars Græs. Jordens Bonitet er Lermuld paa Lerunderlag. Besætningen bestaar af 16 Malkekøer, 12 Stkr. Ungkvæg og Kalve, 1 Tyr, 5 Heste, 4 Plage og Føl samt 2 Faar. Sidste Aar solgtes c. 150 Smaagrise. Kvægbesætningen, der er af rød dansk Race, vedligeholdes hovedsagelig ved eget Tillæg.

Den nuværende Ejer købte Gaarden af Hans Peder Hansen, som havde faaet den ved Giftermaal med Mathea Rasmine Jensine, f. Knudsen, der 20. Maj 1898 fik Skøde paa Ejendommen af Christen Jensen, der havde overtaget den i Fæste ved Giftermaal med Karen Hansdatter, Enke efter Ole Rasmussen; Christen Jensen købte Gaarden til fri Ejendom fra Stamhuset Dallund omkring 1854.

Gaarden ligger inde i Ullerup By og omgives mod S. og V. af Haven; den tilhørende Jord er samlet ved den. Hovedb. ligger i den s. Side af Gaardspladsen og er opført 1855 i Grundmur med Straatag. Af Avlsb. er Kostalden mod Ø. opført 1906 i Grundmur med Tegltag, medens de øvrige er byggede af Bindingsværk med Tage af Straa.

Af Hestebesætningen er en Følhoppe optaget i Stambog og en Hingstplag tildelt 1. Klasses Holdepenge.

Niels Christian Rasmussens Gaard i Ullerup, Skamby Sogn. Postforb. og St.: Skamby, hvortil c. 3 Km. Gaarden ligger c. 16 Km. fra Bogense. Nuværende Ejer: *Niels Christian Rasmussen*, som overtog Gaarden 29. Oktbr. 1892, er født i Skamby 7. April 1868 og gift med *Laura Kirstine Jensen*, født paa Ejendommen 10. Septbr. 1863.

Matr.-Nr. 10g m. fl. af Ullerup. Hartkorn 6 Tdr. 2 Skpr. 2 Fdkr. $\frac{1}{2}$ Alb. Ejendomsskyld 35,500 Kr. Brandassurance for Hovedb. 8,874 Kr., for Avlsb. 12,746 Kr. Gaardens samlede Areal 54 Tdr. Ld., deraf Ager 50, Veje og Grusgrav 2, Have og Gaardsplads 2. Agermarken drives i en 8 Marksdrift med Helbrak efter Grønjordshavre, Rug og Hvède, Byg, Roer, Udlægsblandsæd og 2aars Græs. Jordens Bonitet er Lermuld paa Lerunderlag. Besætningen bestaar af 12 Malkekøer, 13 Stkr. Ungkvæg og Kalve, 2 Tyre, 5 Heste, 2 Plage og Føl samt 3 Faar. Sidste Aar solgtes c. 25 Fedesvin. Kvægbesætningen, der er af rød dansk Race, vedligeholdes hovedsagelig ved eget Tillæg.



Niels Christian Rasmussens Gaard.

Den nuværende Ejer overtog Gaarden ved Mageskifte med sin Svoger, Rasmus Jensen, som Aaret i Forvejen havde arvet den efter sin Fader, Jens Larsen, der 26. Novbr. 1849 havde faaet Fæstet fra Stamhuset Dallund, og som 19. Juni 1854 havde købt den til fri Ejendom for 4,800 Rbd.

Gaarden ligger inde i Ullerup By og er hovedsagelig opført i Grundmur. Den tilhørende Jord er samlet mod SØ. Hovedb. ligger i den ø. Side af Gaardspladsen og er bygget 1870 og har Skifertag; Avlsb., som har Straatage, er opførte omtrent samtidig. I 1908 indlagdes der elektrisk Lys og Kraft paa Gaarden.

Vesterlund, Skamby Sogn. Postforb. og St.: Skamby, hvortil c. 2 Km. Gaarden ligger c. 16 Km. fra Odense. Nuværende Ejer: *Jens Hansen*, som overtog Gaarden i Juni 1910, er født paa Ejendommen 22. Novbr. 1884 og gift med *Anna Marie Olsen*, født i Uggerslev 8. Novbr. 1882.

Matr.-Nr. 1 m. fl. af Thorup. Hartkorn 5 Tdr. 7 Skpr. 1 Fdkr. $\frac{1}{4}$ Alb. Ejendomsskyld 36,000 Kr. Brandassurance for Hovedb. 6,900 Kr., for Avlsb. 15,170 Kr. Gaardens samlede Areal 51 Tdr. Ld., deraf Ager 49, Have og Gaardsplads 2. Agermarken drives i en 8 Marksdrift med Roer m. m. efter Grønjordshavre, Byg, Rug, Roer, Udlægsbyg og 2aars Græs. Jordens Bonitet er Lermuld paa Lerunderlag. Besætningen bestaar af 16 Malkekøer, 15 Stkr. Ungkvæg og Kalve, 1 Tyr, 5 Heste, 3 Plage og Føl samt 2 Faar. Sidste Aar solgtes c. 50 Fedesvin. Kvægbesætningen, der er af rød dansk Race, vedligeholdes hovedsagelig ved eget Tillæg.

Vesterlund's nuværende Ejer overtog Gaarden efter sin Fader, Hans Hansen, som 12. Decbr. 1881 havde faaet den efter Faderen, Hans Andersen, der 21. Maj 1852 købte den til fri Ejendom fra Stamhuset Dallund for 3,870 Rbd. Hans Andersen havde overtaget Fæstet 3. Oktbr. 1836 efter sin Fader, Anders Larsen.



Vesterlund.

Gaarden ligger i den v. Side af Thorup By, og dens Jord ligger noget spredt, dog hovedsagelig mod V. Bygningerne er grundmurede; Hovedb. ligger i den s. Side af Gaardspladsen og er bygget 1892 og bærer Skifertag. Avlsb., af hvilke v. Længe bærer Cementstenstag, medens de øvrige har Straatage, er opførte i Tiden mellem 1872 og 1884. I 1908 installeredes elektrisk Lys og Kraft paa Ejendommen.

Af Kvægbesætningen, der nedstammer fra Koen »Kjelleby«, Stambog Nr. 306, er adskillige baade Tyre og Køer præmierede.

Ellegaard, Skamby Sogn. Postforb. og St.: Skamby, hvortil c. 2 Km. Gaarden ligger c. 16 Km. fra Odense. Nuværende Ejer: *Lars Christian Ras-*



Ellegaard.

mussen, som overtog Gaarden 1. Juli 1901, er født i Allesø 20. Decbr. 1867 og gift med *Ane Kathrine Rasmussen*, født paa Ejendommen 31. Jan. 1872.

Matr.-Nr. 2 m. fl. af Thorup. Hartkorn 6 Tdr. $\frac{1}{4}$ Alb. Ejendomsskyld 35,000 Kr. Brandassurance for Hovedb. og Avlsb. c. 20,000 Kr. Gaardens samlede Areal 53 Tdr. Ld., deraf Ager 51, Have og Gaardsplads 2. Agermarken drives i en 8 Marksdrift med Rug og Hvede efter Helbrak, Blandsød, Roer, Byg, Udlægshavre og 2aars Græs. Jordens Bonitet er Lermuld paa Lerunderlag. Besætningen bestaar af 16 Malkekøer, 15 Stkr. Ungkvæg og Kalve, 1 Tyr, 4 Heste, 3 Plage og Føl samt 2 Faar. Sidste Aar solgtes c. 30 Fedesvin. Kvægbesætningen, der er af rød dansk Race, vedligeholdes hovedsagelig ved eget Tillæg.

Ellegaard's nuværende Ejer overtog Gaarden efter sin Svigerfader, Rasmus Larsen, som 4. Decbr. 1860 havde faaet Gaarden efter Faderen, Lars Christensen, der c. 1852—54 havde købt den til fri Ejendom fra Stamhuset Dallund.

Gaarden ligger smukt omgivet af Have og Plantning i den n. Side af Thorup By og er bygget af Grundmur. Den tilhørende Jord ligger med Undtagelse af 8 Tdr. Ld. samlet ved Gaarden. Bygningerne er opførte efter Brand 1873. Hovedb., der ligger i den ø. Side af Gaardspladsen, har Skifertag, medens Avlsb. har Straatage. De faste Maskiner drives ved Petroleumsmotor, som installeredes 1907.

Peter Olsens Gaard i Thorup, Skamby Sogn. Postforb. og St.: Skamby, hvortil c. 2 Km. Gaarden ligger c. 16 Km. fra Odense. Nuværende Ejer: *Peter Olsen*, som overtog Gaarden 1. Jan. 1899, er født i Vester Lunde 22. Febr. 1853 og gift med *Ane Kirstine Christensen*, født paa Ejendommen 6. Aug. 1856.



Peter Olsens Gaard.

Matr.-Nr. 3 m. fl. af Thorup. Hartkorn 5 Tdr. 4 Skpr. 3 Fdkr. $1\frac{1}{2}$ Alb. Ejendomsskyld 36,580 Kr. Brandassurance for Hovedb. 5,160 Kr., for Avlsb. 17,850 Kr. Gaardens samlede Areal 54 Tdr. Ld. deraf Ager 52, Have og Gaardsplads 2. Agermarken drives i en 8 Marksdrift med Helbrak efter Grønjordshavre, Rug og Hvede, Byg, Roer, Udlægsblandsød og 2aars Græs. Jordens Bonitet er Lermuld paa Lerunderlag. Besætningen bestaar af 15 Malkekøer, 10 Stkr. Ungkvæg og Kalve, 2 Tyre, 5 Heste, 5 Plage og Føl samt 2 Faar. Sidste Aar solgtes c. 40 Fedesvin. Kvægbesætningen, der er af rød dansk Race, vedligeholdes hovedsagelig ved eget Tillæg.

Den nuværende Ejer overtog Gaarden efter sin Svigerfader, Christen Knudsen, som 3. Oktbr. 1856 havde overtaget den efter Svigerfaderen, Jens Iversen, der 22. Marts 1852 købte den til fri Ejendom fra Stamhuset Dallund for 3,760 Rbd. J. Iversen havde overtaget Fæstet i 1826 efter sin Fader, Iver Jensen.

Gaarden ligger i den ø. Side af Thorup By og er opført i Grundmur. Den tilhørende Jord er væsentlig samlet ved den. Hovedb. er opført 1858 med Kvist mod ø. og bærer Skifertag; den ligger i den ø. Side af Gaardspladsen. Af Avlsb. er den s. Længe bygget 1868, v. Længe 1870 og n. Længe 1893; bag denne sidstnævnte ligger en Svinestald, som byggedes 1889; alle Avlsb. har Straatage. I 1908 installeredes der elektrisk Lys og Kraft paa Gaarden.

Mensalgaard, Skamby Sogn. Postforb. og St.: Skamby, hvortil c. 2 Km. Tlf. 19 over Uggerslev Central. Gaarden ligger c. 16 Km. fra Odense. Nuværende Ejer: *Mads Knud Rasmussen*, som overtog Gaarden i Novbr. 1898, er født i Rostруп 3. Maj 1866 og gift med *Karoline Martine Nielsen*, født i Grindløse 18. Aug. 1876.

Matr.-Nr. 5 m. fl. af Thorup. Hartkorn 5 Tdr. 6 Skpr. 3 Fdkr. $\frac{3}{4}$ Alb. Ejendomsskyld 40,000 Kr. Brandassurance for Hovedb. 8,880 Kr., for Avlsb. 16,310 Kr. Gaardens samlede Areal 62 Tdr. Ld., deraf Ager 60, Have og Gaardsplads 2. Agermarken drives i en 8 Marksdrift med Helbrak efter Grønjordshavre, Hvede, Havre, Roer, Byg, Udlægshavre og 1aars Græs. Jordens Bonitet er Ler-muld paa Lerunderlag. Besætningen bestaar af 20 Malkekøer, 13 Stkr. Ungkvæg og Kalve, 2 Tyre, 6 Heste, 3 Plage og Føl samt 3 Faar. Sidste Aar solgtes c. 80 Fedesvin. Kvægbesætningen, der er af rød dansk Race, vedligeholdes hovedsagelig ved eget Tillæg.



Mensalgaard.

Mensalgaard's nuværende Ejer overtog Gaarden efter sin Fader, Rasmus Knud Madsen, som 1884 havde faaet den efter Faderen, Mads Jensen; denne købte 24. Maj 1852 Gaarden fra Stamhuset Dallund for 3,770 Rbd.; han havde indtil da haft den i Fæste fra 17. April 1833 og havde faaet den ved Giftermaal med Enken efter Knud Jensen, som 21. Septbr. 1829 havde overtaget efter Plejefaderen, Jeppe Eriksen.

Gaarden ligger inde i Thorup By, og dens Jord er noget spredt beliggende, men af udmærket Beskaffenhed. Hovedb. ligger i den n. Side af Gaardspladsen og er opført 1872 i Grundmur med Kvist mod N. og bærer Skifertag. Af Avlsb. er Laden opført i Slutningen af 1850'erne i Bindingsværk med Straatag, medens Sidelængerne er byggede mellem 1860 og 1872 i Grundmur med Straatage. I 1908 installeredes elektrisk Lys og Kraft paa Gaarden.

Paa de lavtliggende Jorder Ø. for Gaarden er der gennem en Aarrække fundet adskillige Oldsager. Ejeren er Formand for Foreningen »Glaundrupstenen«. Glaundrupstenen skal være den af alle Runstene i Skandinavien, der har den længste Indskrift; denne lyder: »Ragnhild satte denne Sten efter Ale Sølvegode, Templernes trofaste Vogter eller Tempelpræst. Ales Sønner gjorde denne Høj efter deres Fader og hans Kone efter sin Ægtemand, men Sofe ristede disse Runer efter sin Herre, Thor vil disse Runer. Forbandet eller fredløs vorde den, som vælter denne Sten eller drager den bort for at rejse den efter en anden.«

Jacob Christensens Gaard i Thorup, Skamby Sogn. Postforb. og St.: Skamby, hvortil c. 2 Km. Gaarden ligger c. 16 Km. fra Odense. Nuværende Ejer: *Jacob Christensen*, som overtog Gaarden i Efteraaret 1892, er født paa Ejendommen 3. Juli 1843.

Matr.-Nr. 7 m. fl. af Thorup. Hartkorn 5 Tdr. 7 Skpr. 2 Fdkr. 1½ Alb. Ejendomsskyld 36,500 Kr. Brandassurance for Hovedb. 3,420 Kr., for Avlsb. 7,150 Kr. Gaardens samlede Areal 59½ Td. Ld., deraf Ager 58, Have og Gaardsplads 1½. Agermarken drives i en 8 Marksdrift med Rug og Hvede efter Halvbrak, Blandsæd, Roer, Byg, Udlægshavre og 2aars Græs. Jordens Bonitet er Lermuld paa Lerunderlag. Besætningen bestaar af 15 Malkekøer, 14 Stkr. Ungkvæg og Kalve, 2 Tyre, 4 Heste, 2 Plage og Føl samt 5 Faar. Sidste Aar solgtes c. 30 Fedesvin. Kvægbesætningen, der er af rød dansk Race, vedligeholdes hovedsagelig ved eget Tillæg.

Den nuværende Ejer overtog Gaarden efter Moderen, Ane Sofie Jørgensdatter, Enke efter Christen Jacobsen, som var død 1862, og som 15. Decbr. 1855 havde købt



Jacob Christensens Gaard.

Gaarden til fri Ejendom fra Stamhuset Dallund for 5,000 Rbd. Han havde overtaget Fæstet 10. Septbr. 1838 efter sin Farbroder, Lars Christensen.

Gaarden ligger inde i Thorup By, og dens Jord ligger noget spredt. Bygningerne er ældre og opførte i Bindingsværk med Tage af Straa.

Anders Christian Hansens Gaard i Glaundrup, Skamby Sogn. Postforb. og St.: Skamby, hvortil c. 3 Km. Gaarden ligger c. 15 Km. fra Odense. Nuværende Ejer: *Anders Christian Hansen*, som overtog Gaarden i Juni 1908, er født i Framlev 25. Juni 1876 og gift med *Ane Marie Pedersen*, født i Stensby 6. Juli 1873.

Matr.-Nr. 3a m. fl. af Glaundrup. Hartkorn 5 Tdr. 6 Skpr. 2 Fdkr. 1¼ Alb. Ejendomsskyld 40,000 Kr. Brandassurance for Hovedb. 7,500 Kr., for Avlsb. 14,815 Kr. Gaardens samlede Areal 48 Tdr. Ld., deraf Ager 46, Have og Gaardsplads 2. Agermarken drives i en 9 Marksdrift med Hvede og Rug efter Helbrak, Blandsæd, Roer, Byg, Udlægshavre og 3aars Græs. Jordens Bonitet er Lermuld paa Lerunderlag. Besætningen bestaar af 12 Malkekøer, 12 Stkr. Ungkvæg og Kalve, 1 Tyr, 4 Heste samt 2 Plage og Føl. Sidste Aar solgtes c. 40 Fedesvin. Kvægbesætningen, der er af rød dansk Race, vedligeholdes hovedsagelig ved eget Tillæg.

Den nuværende Ejer købte Gaarden af en Slægtning, Jens Nielsen, der havde ejet den i adskillige Aar, og som havde købt den fra Stamhuset Dallund, hvorunder den tidligere havde hørt.

Gaarden ligger inde i Glaundrup By og er opført 1878 i Grundmur. Hovedb. ligger i den ø. Side af Gaardspladsen og har Skifertag, medens Avlsb. har dels Skifer- og dels Cementstenstage. Den tilhørende Jord, hvis Overflade er jævn og bekvem for Driften, ligger samlet Ø. for Gaarden.

Anders Knudsens Gaard i Glaundrup, Skamby Sogn. Postforb. og St.: Skamby, hvortil c. 3 Km. Tlf. 32 over Uggerslev Central. Gaarden ligger c. 15 Km. fra Odense. Nuværende Ejer: *Anders Knudsen*, som overtog Gaarden i Juni 1883, er født i Stensby 11. Marts 1857 og gift med *Ane Marie Larsen*, født paa Ejendommen 20. Jan. 1859.

Matr.-Nr. 2a m. fl. af Glaundrup. Hartkorn 6 Tdr. 4 Skpr. 2 Alb. Ejendoms- skyld 42,000 Kr. Brandassurance for Hovedb. 16,920 Kr., for Avlsb. 21,730 Kr. Gaardens samlede Areal 54 Tdr. Ld., deraf Ager 52, Have og Gaardsplads 2. Agermarken drives i en 8 Marksdrift med Rug og Hvede efter Helbrak, Havre, Roer, Byg, Udlægsblandsød og 2aars Græs. Jordens Bonitet er Lermuld paa Lerunderlag. Besætningen bestaar af 15 Malkekøer, 11 Stkr. Ungkvæg og Kalve,



Anders Knudsens Gaard.

2 Tyre, 4 Heste, 2 Plage og Føl samt 2 Faar. Sidste Aar solgtes c. 40 Fedesvin. Kvægbesætningen, der er af rød dansk Race, vedligeholdes hovedsagelig ved eget Tillæg.

Den nuværende Ejer overtog Gaarden efter sin Svigermoder, *Ane Kirstine*, f. *Pedersen*, Enke efter *Lars Larsen*, som c. 1856—57 havde overtaget den efter Faderen, *Lars Jensen*, der 26. Maj 1852 havde købt den til fri Ejendom fra Stamhuset *Dallund* for 3,800 Rbd.

Gaarden ligger inde i Glaundrup By og er opført af Grundmur. Dens Jord ligger samlet mod S. og Ø. Hovedb. ligger i den n. Side af Gaardspladsen og er bygget 1912 med Kælder under hele Bygningen, Kvist til begge Sider og med Skifertag. Avlsb. er opførte i Tiden fra 1870 til 1890 og bærer Straatage. De faste Maskiner drives ved Petroleumsmotor, som installeredes 1908, og Bygningerne forsynes med Vand fra eget Vandværk.

Petersminde, Skamby Sogn. Postforb. og St.: Skamby, hvortil c. 3 Km. Gaarden ligger c. 15 Km. fra Odense. Nuværende Ejer: *Hans Peter Andersen*, som overtog Gaarden i Maj 1906, er født i Uggerslev 11. Maj 1859 og gift med *Karoline Kirstine Madsen*, født i Veflinge 29. Novbr. 1865.

Matr.-Nr. 11 m. fl. af Stensby. Hartkorn 5 Tdr. 1 Skp. 2 Fdkr. 2½ Alb. Ejendomsskyld 37,000 Kr. Brandassurance for Hovedb. 7,800 Kr., for Avlsb. 16,010 Kr. Gaardens samlede Areal 53 Tdr. Ld., deraf Ager 51, Eng 1, Have og Gaardsplads 1. Agermarken drives i en 8 Marksdrift med Helbrak efter Grønjordshavre, Rug, Roer, Byg, Udlægshavre og 2aars Græs. Jordens Bonitet er væsentlig Lermuld paa Lerunderlag. Besætningen bestaar af 14 Malkekøer, 10 Stkr. Ungkvæg og Kalve, 4 Heste, 2 Plage og Føl samt 2 Faar. Sidste Aar solgtes c. 25 Fedesvin. Kvægbesætningen, der er af rød dansk Race, vedligeholdes hovedsagelig ved eget Tillæg.

Petersminde's nuværende Ejer købte Gaarden af en Slægtning, Peter Jensen, som 1851 havde købt den til fri Ejendom fra Stamhuset Dallund efter at have været Fæster paa den i flere Aar. Fæstet overtog han efter sin Fader, Jens Christensen.

Gaarden ligger i den n. Side af Stensby By og er opført i Grundmur. Den tilhørende Jord er hovedsagelig samlet ved den. Hovedb. ligger i den ø. Side af Gaardspladsen og har Skifertag; den er opført 1873. Af Avlsb. er v. og s. Længe byggede 1871—72 og har Straatage, medens n. Længe er bygget 1908 og har Tegltag. De faste Maskiner drives ved Petroleumsmotor, som installeredes 1911.

Niels Søren Christian Rasmussens Gaard i Stensby, Skamby Sogn. Postforb. og St.: Skamby, hvortil c. 2 Km. Gaarden ligger c. 16 Km. fra Odense. Nuværende Ejer: *Niels Søren Christian Rasmussen*, som overtog Gaarden i Sommeren 1911, er født paa Ejendommen 6. Juni 1844.

Matr.-Nr. 13a m. fl. af Stensby. Hartkorn 5 Tdr. 1 Skp. 1 Fdkr. 2½ Alb. Ejendomsskyld 37,500 Kr. Brandassurance for Hovedb. 6,006 Kr., for Avlsb. 14,174 Kr. Gaardens samlede Areal 57½ Td. Ld., deraf Ager 56, Mose 1, Have og Gaardsplads ½. Agermarken drives i en 9 Marksdrift med Rug og Hvède efter Helbrak, Blandsæd, Roer, Byg, Udlægshavre og 3aars Græs. Jordens Bonitet er Lermuld paa Lerunderlag. Besætningen bestaar af 15 Malkekøer, 14 Stkr. Ungkvæg og Kalve, 1 Tyr samt 5 Heste. Sidste Aar solgtes c. 35 Fedesvin. Kvægbesætningen er af rød dansk Race.

Den nuværende Ejer overtog Gaarden efter sin Fader, Rasmus Sørensen, som 27. Marts 1859 havde faaet Skøde paa den af Faderen, Søren Rasmussen, der i Midten af 1850erne havde købt den til fri Ejendom fra Stamhuset Dallund for 3,680 Rbd. S. Rasmussen havde faaet Fæstet i Begyndelsen af 1820erne efter sin Fader, Rasmus Hansen, der havde overtaget det sidst i 1790erne.

Gaarden ligger tæt N. for Stensby By, og dens Jord er væsentlig samlet mod N. Hovedb., der ligger i den s. Side af Gaardspladsen, er opført 1864 i Grundmur. Af Avlsb. er Laden i N. og den ø. Længe byggede henholdsvis 1863 og 1881 i Bindingsværk, medens den v. Længe er opført 1876 i Grundmur. Alle Bygningerne har Straatage. De faste Maskiner drives ved Petroleumsmotor, som installeredes i 1912.

Enkefru Karoline Christensens Gaard i Badstrup, Skamby Sogn. Postforb. og St.: Uggerslev, hvortil c. 2 Km. Gaarden ligger c. 17 Km. fra Odense. Nuværende Ejerinde: *Enkefru Karoline Christensen*, f. *Nielsen*, som overtog Gaarden i Decbr. 1905, er født i Skamby 19. Jan. 1877 og var gift med *Martin Christensen*, født paa Ejendommen 9. Aug. 1871.

Matr.-Nr. 1 m. fl. af Badstrup. Hartkorn 7 Tdr. 1 Skp. 2 Fdkr. 2½ Alb. Ejendomsskyld 37,000 Kr. Brandassurance for Hovedb. 5,580 Kr., for Avlsb. 18,410 Kr. Gaardens samlede Areal 53½ Td. Ld., deraf Ager 51½, Have og Gaardsplads 2. Gaarden drives af Ejerinden. Agermarken drives i en 8 Marksdrift med Helbrak efter Grønjordshavre, Hvède og Rug, Byg, Roer, Udlægsblandsæd og 2aars Græs. Jordens Bonitet er Lermuld paa Lerunderlag. Besætningen bestaar af 18 Malkekøer, 12 Stkr. Ungkvæg og Kalve, 2 Tyre, 5 Heste. 2 Plage og Føl samt 3 Faar. Sidste Aar solgtes c. 35 Fedesvin. Kvægbesætningen, der er af rød dansk Race, vedligeholdes hovedsagelig ved eget Tillæg.

Den nuværende Ejerindes afdøde Mand overtog Gaarden i 1902 efter sin Moder, Ane Marie, f. Rasmussen, Enke efter Christen Frandsen, som havde arvet den efter sine Forældre. Ejendommen har tidligere hørt under Grevskabet Gyldensteen, men er købt fri af Chr. Frandsen eller dennes Fader.

Gaarden ligger inde i Badstrup By med den tilhørende Jord væsentlig samlet mod V. Hovedb., der ligger i den v. Side af Gaardspladsen, er opført i Slutningen af 1850erne, dels i Grundmur, dels i Bindingsværk; Avlsb. er forholdsvis nye og er alle opførte i Grundmur; de har ligesom Hovedb. væsentlig Straatage, som dog efterhaanden bliver erstattede med Stentage. Elektrisk Lys og Kraft installeredes paa Gaarden i 1908.

Jørgen Andersens Gaard i Badstrup, Skamby Sogn. Postforb. og St.: Uggerslev, hvortil c. 2 Km. Tlf. 10 over Uggerslev Central. Gaarden ligger c. 17 Km. fra Odense. Nuværende Ejer: *Jørgen Andersen*, som overtog Gaarden i Juni 1898, er født paa Ejendommen 7. Juli 1867 og gift med *Ane Margrete Udbye*, født i Hørby 14. Septbr. 1885.

Matr.-Nr. 2 m. fl. af Badstrup. Hartkorn 7 Tdr. 4 Skpr. 3 Fdkr. 2½ Alb. Ejendomsskyld 41,000 Kr. Brandassurance for Hovedb. 9,350 Kr., for Avlsb. 14,590 Kr. Gaardens samlede Areal 57 Tdr. Ld., deraf Ager 55, Have og Gaardsplads 2. Agermarken drives i en 8 Marksdrift med Roer efter Grønjordshavre, Byg, Hel- og Halvbrak, Rug og Hvede, Byg med Udlæg og 2aars Græs.



Jørgen Andersens Gaard.

Jordens Bonitet er Lermuld paa Lerunderlag. Besætningen bestaar af 21 Malkekøer, 14 Stkr. Ungkvæg og Kalve, 3 Tyre, 4 Heste, 2 Plage og Føl samt 2 Faar. Sidste Aar solgtes c. 50 Fedesvin. Kvægbesætningen, der er af rød dansk Race, vedligeholdes hovedsagelig ved eget Tillæg.

Den nuværende Ejer overtog Gaarden efter sin Fader, Anders Hansen, som 18. Decbr. 1862 havde købt den af en Enke, som formentlig har købt den til fri Ejendom fra Grevskabet Gyldensteen.

Gaarden ligger inde i Badstrup By og er opført i Grundmur. Dens Jord er væsentlig samlet mod V. over jævnt Terræn. Hovedb., der ligger i den s. Side af Gaardspladsen, er opført 1880 og bærer Tegtag, medens Avlsb., der bærer Straatage, er byggede i Tiden mellem 1864 og 1876. I 1908 installeredes elektrisk Lys og Kraft paa Gaarden.

Af Kvægbesætningen er en Tyr flere Gange præmieret.

Christiansgave, Uggerslev Sogn. Postforb. og St.: Uggerslev, hvortil c. 1 Km. Gaarden ligger c. 17 Km. fra Odense. Nuværende Ejer: *Rasmus Jensen*, som overtog Gaarden 21. Decbr. 1885, er født paa Ejendommen 21. Maj 1858 og gift med *Karen Marie Christensen*, født i Uggerslev 28. Septbr. 1858.

Matr.-Nr. 5a m. fl. af Uggerslev. Hartkorn 5 Tdr. 1 Skp. 1 Fdkr. 2 Alb. Ejendomsskyld 35,500 Kr. Brandassurance for Hovedb. 6,439 Kr., for Avlsb. 13,636 Kr. Gaardens samlede Areal 43 Tdr. Ld., deraf Ager 42, Have og Gaardsplads 1. Agermarken drives i en 7 Marksdrift med benyttet Brak efter Grøn-jordshavre, Rug og Hvede, Roer, Udlægsblandsæd og 2aars Græs. Jordens Bonitet er Lermuld paa Lerunderlag. Besætningen bestaar af 14 Malkekøer, 9 Stkr. Ungkvæg og Kalve, 2 Tyre, 4 Heste samt 2 Plage og Føl. Sidste Aar solgtes c. 40 Fedesvin. Kvægbesætningen, der er af rød dansk Race, vedligeholdes hovedsagelig ved eget Tillæg.

Christiansgave's nuværende Ejer overtog Gaarden efter sin Moder, Ane Marie Sørensdatter, hvis Mand, Jens Dinesen, formentlig har faaet Gaarden i Fæste 1835, og som senere, antagelig 1852—55, har købt den til fri Ejendom fra Grevskabet Gyldensteen.



Christiansgave.

Gaarden laa indtil 1897 inde i Uggerslev By, men dette Aar flyttedes den ud tæt Ø. for Uggerslev St., umiddelbart ved Vejen fra Uggerslev til Hjadstrup; den er bygget 1898 i Grundmur. Den tilhørende Jord ligger samlet mod S. over jævnt Terræn. Hovedb. ligger i den Ø. Side af Gaardspladsen og har Kvist mod Ø. og bærer Skifertag, medens Laden har Paptag og Sidelængerne Cementstenstage.

Paa Gaarden holdes en særdeles god Kvægbesætning.

Hans Laurits Hansens Gaard i Nørre Højrup, Nørre Højrup Sogn. Postforb. og St.: Skamby, hvortil c. 2 Km. Gaarden ligger c. 13 Km. fra Bogense. Nuværende Ejer: *Hans Laurits Hansen*, som overtog Gaarden 11. Marts 1908, er født i Thorup 24. April 1879 og gift med *Anna Larsen*, født i Fjerlykke 23. Marts 1877.

Matr.-Nr. 3a m. fl. af Nørre Højrup. Hartkorn 6 Tdr. 3 Fdkr. $\frac{1}{4}$ Alb. Ejendomsskyld 36,000 Kr. Brandassurance for Hovedb. 5,650 Kr., for Avlsb. 13,050 Kr. Gaardens samlede Areal 49 Tdr. Ld., deraf Ager 44, vedvarende Græsningsareal $3\frac{1}{2}$, Have og Gaardsplads $1\frac{1}{2}$. Agermarken drives i en 8 Marksdrift med Rug efter Grøn-jordshavre, Roer, Byg, Roer, Udlægsbyg og 2aars Græs. Jordens Bonitet er Lermuld paa Lerunderlag. Besætningen bestaar af 18 Malkekøer, 14 Stkr. Ungkvæg og Kalve, 1 Tyr, 5 Heste, 2 Plage og Føl samt 6 Faar. Sidste Aar solgtes c. 40 Fedesvin. Kvægbesætningen, der er af rød dansk Race, vedligeholdes hovedsagelig ved eget Tillæg.

Den nuværende Ejer købte Gaarden af Mads Jensen, som havde overtaget den efter sin Fader, Jens Hansen, der omkring 1857 købte den af Jørgen Andersen; han havde overtaget Ejendommen ved Giftermaal med Enken efter Hans Hansen.

Gaarden ligger inde i Nørre Højrup By, og de smukke Bygninger er væsentlig opførte i Grundmur. Den tilhørende Jord ligger samlet mod Ø. Hovedb. ligger i den v. Side af Gaardspladsen og er bygget 1903 med Kvist mod V. og bærer Cementstens-



Hans Laurits Hansens Gaard.

tag. Af Avlsb. er ø. og n. Længe opførte 1899, medens den s. Længe og en Svinstald, som ligger N. for den egentlige Gaardplan, er opførte 1903; den ø. Længe har Straatag, medens Sidelængerne bærer Cementstenstage. I 1908 installeredes elektrisk Lys og Kraft paa Gaarden.

Ernst Peter Hansens Gaard i Nørre Højrup, Nørre Højrup Sogn. Postforb. og St.: Skamby, hvortil c. 1 Km. Gaarden ligger c. 12 Km. fra Bogense. Nuværende Ejer: *Ernst Peter Hansen*, som overtog Gaarden i Foraaret 1891, er født i Diernise 15. Febr. 1861 og gift med *Hansine Andersen*, født paa Ejendommen 12. Maj 1859.

Matr.-Nr. 4a m. fl. af Nørre Højrup. Hartkorn 7 Tdr. 2 Skpr. 2 Fdkr. 1 Alb. Ejendomsskyld 40,500 Kr. Brandassurance for Hovedb. og Avlsb. 19,500 Kr. Gaardens samlede Areal 55 Tdr. Ld., deraf Ager 52, yedvarende Græsningsareal 2, Have og Gaardsplads 1. Agermarken drives i en 9 Marksdrift med delvis benyttet Brak efter Grønjordshavre, Rug og Hvede, Byg, Roer, Udlægsblandsæd og 3aars Græs. Jordens Bonitet er Lermuld paa Lerunderlag. Besætningen bestaar af 20 Malkekøer, 20 Stkr. Ungkvæg og Kalve, 1 Tyr, 4 Heste, 4 Plage og Føl samt 4 Faar. Sidste Aar solgtes c. 40 Fedesvin. Kvægbesætningen, der er af rød dansk Race, vedligeholdes hovedsagelig ved eget Tillæg.

Den nuværende Ejer overtog Gaarden efter sin Svigerfader, Anders Hansen, som havde købt den. Gaarden har oprindelig hørt under Nislevgaard og købtes til fri Ejendom 23. Decbr. 1845 af Anna Hansdatter, Enke efter Rasmus Madsen, der 28. Decbr. 1809 havde faaet den i Fæste.

Gaarden ligger inde i Nørre Højrup By og er bygget 1903—04. Den tilhørende Jord er samlet mod V. over jævnt Terræn. Hovedb. ligger i den ø. Side af Gaardspladsen og er bygget i Grundmur med Cementstenstag; Avlsb. er byggede i Cementstøbning med Cementstenstage. I 1908 installeredes elektrisk Lys og Kraft paa Gaarden.

Hans Hansens Gaard i Grindløse, Grindløse Sogn. Postforb. og St.: Jullerup, hvortil c. 5 Km. Gaarden ligger c. 10 Km. fra Bogense. Nuværende Ejer: *Hans Hansen*, som overtog Gaarden 1. Maj 1906, er født paa Ejendommen 1. Maj 1877 og gift med *Petra Elisa Hansen*, født i Odense 29. Decbr. 1883.

Matr.-Nr. 8 m. fl. af Grindløse. Hartkorn 5 Tdr. 3 Skpr. 1 Fdkr. $\frac{1}{2}$ Alb. Ejendomsskyld 36,000 Kr. Brandassurance for Hovedb. 6,000 Kr., for Avlsb. 14,000 Kr. Gaardens samlede Areal 52 Tdr. Ld., deraf Ager 47, Mose 3, Have og Gaardsplads 2. Agermarken drives i en 6 Marksdrift med Rug efter Grøn-jordshavre, Blandsæd, Roer, Byg med Udlæg og 1aars Græs. Jordens Bonitet er Lermuld paa Lerunderlag. Besætningen bestaar af 14 Malkekøer, 12 Stkr. Ungkvæg og Kalve, 2 Tyre, 5 Heste, 2 Plage og Føl samt 1 Faar. Sidste Aar solgtes c. 30 Fedesvin. Kvægbesætningen, der er af rød dansk Race, vedligeholdes hovedsagelig ved eget Tillæg.

Den nuværende Ejer overtog Gaarden efter sin Fader, Anders Hansen, som 11. April 1876 overtog den ved Giftermaal med Karen, f. Madsen, Enke efter Niels Jensen Frigaard, der c. 3—4 Aar i Forvejen havde købt Ejendommen af Hans Larsen; denne havde i Slutningen af 1850erne overtaget den ved Giftermaal med Marie Kirstine, f. Jørgensen, Enke efter Niels Markussen, der formentlig har købt Gaarden til fri Ejendom fra Grevskabet Gyldensteen c. 1853—55.



Hans Hansens Gaard.

Gaarden ligger inde i Grindløse By umiddelbart S. for Kirken, og de smukke, stilfulde og velholdte Bygninger er opførte i Grundmur i Slutningen af 1870erne. Den tilhørende Jord ligger samlet ved Gaarden. Hovedb. ligger i den v. Side af Gaardspladsen og bærer Tegltag, medens Avlsb. har Straatage. I 1912 installeredes Petroleumsmotor paa Gaarden til Drift af de faste Maskiner.

Højgaard, Grindløse Sogn. Postforb. og St.: Jullerup, hvortil c. 5 Km. Tlf. 38 over Grindløse Central. Gaarden ligger c. 10 Km. fra Bogense. Nuværende Ejer: *Jens Peter Knudsen*, som overtog Gaarden i Foraaret 1893, er født paa Ejendommen 24. Maj 1871 og gift med *Petra Rasmine Rasmussen*, født i Ore 4. April 1873.

Matr.-Nr. 15a m. fl. af Grindløse. Hartkorn 5 Tdr. 5 Skpr. 1 Fdkr. Ejendomsskyld 39,500 Kr. Brandassurance for Hovedb. 7,000 Kr., for Avlsb. 16,000 Kr. Gaardens samlede Areal 52 Tdr. Ld., deraf Ager 47, Mose 3, Have og Gaardsplads 2. Af Agermarken drives 39 Tdr. Ld. i en 7 Marksdrift med Roer efter Grønjordshavre, Byg, Græs, Roer, Havre og 1aars Græs; 8 Tdr. Ld. henligger i vedvarende Græs. Jordens Bonitet er Sandmuld paa Kvægenderlag. Besætningen bestaar af 18 Malkekøer, 18 Stkr. Ungkvæg og Kalve, 1 Tyr, 4 Heste, 3 Plage og Føl samt 3 Faar. Sidste Aar solgtes c. 120 Fedesvin. Kvægbesætningen, der er af rød dansk Race, vedligeholdes hovedsagelig ved eget Tillæg.

Højgaard's nuværende Ejer overtog Gaarden efter sin Fader, Knud Hansen, som 1859 havde faaet den efter Moderen, Sara Hansdatter, som c. 1853—54 havde købt den til fri Ejendom fra Grevskabet Gyldensteen, efter at hendes Mand i adskillige Aar havde haft Gaarden i Fæste.



Højgaard.

Højgaard ligger i den n. Side af Grindløse By og er bygget 1899—1910 i dels Grundmur og dels Cementstøbning med Cementstens- og Paptage. Af den tilhørende Jord ligger c. 30 Tdr. Ld. umiddelbart ved Gaarden, medens Resten ligger N. for denne. I 1911 afløste Petroleumsmotor den i 10 Aar benyttede Vindmotor til Drift af Gaardens faste Maskiner. Bygningerne forsynes med Vand fra eget Vandværk.

Hans Peter Nielsens Gaard i Engeldrup, Grindløse Sogn. Postforb. og St.: Jullerup, hvortil c. 2 Km. Tlf. 39 over Grindløse Central. Gaarden ligger



Hans Peter Nielsens Gaard.

c. 10 Km. fra Bogense. Nuværende Ejer: *Hans Peter Nielsen*, som købte Gaarden 27. Aug. 1896, er født i Nørreby 15. Aug. 1858 og var gift med *Johanne Marie Hansen*, født i Vesterby i Febr. 1861.

Matr.-Nr. 1 m. fl. af Engeldrup. Hartkorn 7 Tdr. 3 Fdkr. 1¼ Alb. Ejendoms-skyld 40,000 Kr. Brandassurance for Hovedb. og Avlsb. 26,000 Kr. Gaardens

samlede Areal 65 Tdr. Ld., deraf Ager 59, Mose 1, Skov 4, Have og Gaardsplads 1. Agermarken drives i en 7 Marksdrift med Rug efter Grønjordshavre, Roer, Byg, Udlægshavre og 2aars Græs. Jordens Bonitet er Lermuld paa Lerunderlag. Besætningen bestaar af 20 Malkekøer, 12 Stkr. Ungkvæg og Kalve, 2 Tyre, 6 Heste, 3 Plage og Føl samt 1 Faar. Sidste Aar solgtes c. 50 Fedesvin. Kvægbesætningen, der er af rød dansk Race, vedligeholdes hovedsagelig ved eget Tillæg.

Den nuværende Ejer købte Gaarden af Dødsboet efter Ane Pedersen, som havde overtaget den efter Faderen, Peder Jensen, der i 1850erne havde købt den til fri Ejendom fra Nislevgaard.

Gaarden ligger i Engeldrup By, og dens Jord er samlet mod S. og V. Bygningerne er alle smukke og ualmindelig solide. Hovedb. er opført efter Brand 1880; den ligger i den ø. Side af Gaardspladsen og er bygget i Grundmur med Skifertag. Avlsb. er opførte efter Brand 1891 i Grundmur med Skifertage. I 1908 installeredes Petroleumsmotor til Drift af Gaardens faste Maskiner.

C. A. Chr. Madsen-Jervelunds Gaard i Engeldrup, Grindløse Sogn. Postforb. og St.: Jullerup, hvortil c. 3 Km. Gaarden ligger c. 10 Km. fra Bogense.



C. A. Chr. Madsen-Jervelunds Gaard.

Nuværende Ejer: *Carl Anders Christian Madsen-Jervelund*, som overtog Gaarden 1. Febr. 1904, er født i Ejby ved Odense 25. Decbr. 1877 og gift med *Johanne Hansen*, født i Svallerup 14. Febr. 1880.

Matr.-Nr. 2 m. fl. af Engeldrup. Hartkorn 7 Tdr. 4 Skpr. 3 Fdkr. Ejendoms-skyld 42,000 Kr. Brandassurance for Hovedb. 5,000 Kr., for Avlsb. 18,980 Kr. Gaardens samlede Areal 68 Tdr. Ld., deraf Ager 55, Mose 1½, Skov 1, vedvarende Græsningsareal 9, Have og Gaardsplads 1½. Agermarken drives i en 7 Marksdrift med Rug efter Grønjordshavre, Byg, Roer, Byg, Udlægshavre og 1aars Græs. Jordens Bonitet er god Muld paa Lerunderlag. Besætningen bestaar af 20 Malkekøer, 10 Stkr. Ungkvæg og Kalve, 1 Tyr, 6 Heste samt 2 Plage. Sidste Aar solgtes c. 100 Fedesvin. Kvægbesætningen, der er af rød dansk Race, vedligeholdes hovedsagelig ved eget Tillæg.

Den nuværende Ejer købte Gaarden af Frøknerne Anne og Laura Larsen, der havde overtaget den efter Faderen, Erik Larsen, som 28. Juni 1853 købte den fra Nislevgaard for 7,000 Rbd. Før Erik Larsen var Faderen, Lars Knudsen, Fæster af Ejendommen i Følge Fæstebrev af 8. Aug. 1809.

Gaarden, hvis grundmurede Bygninger alle er smukke og stilfulde, ligger inde i Engeldrup By, og dens Jord ligger væsentlig samlet mod V. Hovedb. er opført 1860; den ligger i den s. Side af Gaardspladsen og bærer Tegltag; Avlsb. er byggede efter Brand 1891 og bærer Straatage. I 1910 installeredes Petroleumsmotor til Drift af Gaardens faste Maskiner, og Bygningerne forsynes med Vand fra eget Vandværk, som drives ved Vindmotor.

Niels Jørgensens Gaard i Engeldrup, Grindløse Sogn. Postforb. og St.: Jullerup, hvortil c. 3 Km. Tlf. 13 over Grindløse Central. Gaarden ligger c. 10 Km. fra Bogense. Nuværende Ejer: *Niels Jørgensen*, som overtog Gaarden i Febr. 1905, er født i Skovby 22. Jan. 1870 og gift med *Karen Pedersen*, født paa Ejendommen 12. Oktbr. 1872.

Matr.-Nr. 4 m. fl. af Engeldrup. Hartkorn 6 Tdr. 4 Skpr. 3 Fdkr. 2 $\frac{3}{4}$ Alb. Ejendomsskyld 37,000 Kr. Brandassurance for Hovedb. 6,500 Kr., for Avlsb. 14,800 Kr. Gaardens samlede Areal 63 Tdr. Ld., deraf Ager 60, Mose 2, Have og Gaardsplads 1. Agermarken drives i en 8 Marksdrift med Helbrak efter Grøn-jordshavre, Rug, Roer, Byg, Udlægshavre og 2aars Græs. Jordens Bonitet er Lermuld paa Lerunderlag. Besætningen bestaar af 15 Malkekøer, 12 Stkr. Ungkvæg og Kalve, 1 Tyr, 6 Heste, 4 Plage og Føl samt 2 Faar. Sidste Aar solgtes c. 40 Fedesvin. Kvægbesætningen, der er af rød dansk Race, vedligeholdes hovedsagelig ved eget Tillæg.

Den nuværende Ejer købte Gaarden af sin Svigerfader, Peder Pedersen, som 1882 havde overtaget den efter Faderen, Peder Hansen; denne havde 27. Febr. 1855 købt den til fri Ejendom fra Grevskabet Gyldensteen for 6,395 Rbd. efter at have siddet som Fæster af den siden 30. Oktbr. 1837; han havde overtaget den efter sin Fader, Hans Pedersen.

Gaarden ligger inde i Engeldrup By og er hovedsagelig bygget af Grundmur. Dens Jord ligger samlet mod SØ. Hovedb., der ligger i den ø. Side af Gaardspladsen, er bygget 1880 og bærer Skifertag. Avlsb. er opførte 1879—82 med Straatage; i 1911 tilbyggedes mod V. en Fløj, som benyttes til Kornlade. Petroleumsmotor installeredes paa Ejendommen i 1911 til Drift af de faste Maskiner.

Ejlbygavl, Grindløse Sogn. Postforb. og St.: Jullerup, hvortil c. 2 Km. Gaarden ligger c. 12 Km. fra Bogense. Nuværende Ejer: *Mads Jørgen Sørensen*,

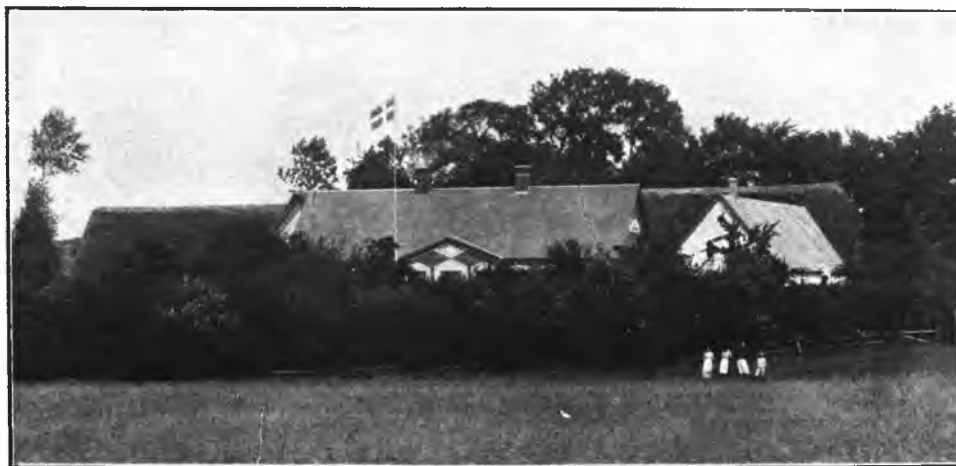

Ejlbygavl.

som overtog Gaarden 22. Jan. 1886, er født paa Ejendommen 25. Juli 1849 og gift med *Ane Marie Christiansen*, født i Bolmerød 26. Juni 1862.

Matr.-Nr. 17 m. fl. af Rostrup. Hartkorn 6 Tdr. 6 Skpr. 3 Fdkr. 1 $\frac{1}{2}$ Alb. Ejendomsskyld 37,000 Kr. Brandassurance for Hovedb. 6,500 Kr., for Avlsb. 17,900 Kr. Gaardens samlede Areal 68 Tdr. Ld., deraf Ager 65, ubenyttet Areal 1, Have og Gaardsplads 2. Agermarken drives i en 10 Marksdrift med Helbrak efter Grøn-jordshavre, Rug, Blandsæd, Roer, Byg, Udlægshavre og 3aars Græs. Jordens Bonitet er dels Sand- og dels Lermuld paa Grus- og Sandunderlag. Besætningen bestaar af 16 Malkekøer, 13 Stkr. Ungkvæg og Kalve, 1 Tyr, 4 Heste,

2 Plage og Føl samt 2 Faar. Sidste Aar solgtes c. 35 Fedesvin. Kvægbesætningen, der er af rød dansk Race, vedligeholdes hovedsagelig ved eget Tillæg.

Ejlbygavl's nuværende Ejer overtog Gaarden efter sin Moder, Christiane Jørgensdatter, Enke efter Søren Jørgensen, som i Begyndelsen af 1850erne havde købt den til fri Ejendom fra Grevskabet Gyldensteen.

Gaarden laa tidligere inde i Rostrup By, men er for mange Aar siden flyttet til sin nuværende Plads tæt NV. for Byen med den tilhørende Jord samlet ved den. Bygningerne er grundmurede. Hovedb. ligger i den s. Side af Gaardspladsen og er opført 1898 og bærer Skifertag. Af Avlsb. er Laden bygget 1871, v. Længe 1888, begge med Straatage, medens ø. Længe er bygget 1907 og bærer Cementstenstag.

Vesterbygaard, Grindløse Sogn. Postforb.: Bogense, hvortil c. 10 Km., og St.: Jullerup, hvortil c. 6 Km. Tlf. 30 over Grindløse Central. Nuværende Ejerinde: Enkefru *Anne Kathrine Hansen, f. Jensen*, som overtog Gaarden 8. Juni 1897, er født i Vesterby 7. Decbr. 1853 og var gift med *Mads Hansen*, født i Vesterby 20. Maj 1820.



Vesterbygaard.

Matr.-Nr. 6 m. fl. af Vesterby. Hartkorn 7 Tdr. 3 Fdkr. 1 Alb. Ejendoms-skyld 39,000 Kr. Brandassurance for Hovedb. 5,400 Kr., for Avlsb. c. 15,000 Kr. Gaardens samlede Areal 70 Tdr. Ld., deraf Ager 58, Eng 7, Mose 2, Skov 1, Have og Gaardsplads 2. Gaarden drives af Ejerinden med *Jørgen Mortensen*, født i Søndersø 8. Febr. 1880, som Bestyrer. Agermarken drives i en 8 Marksdrift med Helbrak efter Grønjordshavre, Hvede, Byg, Roer, Udlægsblandsæd og 2aars Græs. Jordens Bonitet er Lermuld paa Lerunderlag. Besætningen bestaar af 14 Malkekøer, 14 Stkr. Ungkvæg og Kalve, 2 Tyre, 5 Heste, 6 Plage og Føl samt 6 Faar. Sidste Aar solgtes c. 20 Fedesvin. Kvægbesætningen, der er af rød dansk Race, vedligeholdes hovedsagelig ved eget Tillæg.

Den nuværende Ejerindes afdøde Mand købte Gaarden fra Grevskabet Gyldensteen 11. Juli 1853 for 4,710 Rbd. efter at have været Fæster af den siden 1. Septbr. 1848. Han havde overtaget Fæstet ved at ægte Gertrud Marie Madsen, Enke efter Hans Madsen, som havde faaet Ejendommen i Fæste ved Giftermaal med sin første Hustru.

Gaarden ligger inde i Vesterby By, og de smukke, stilfulde Bygninger er opførte i Grundmur i 1904. Dens Jord ligger spredt rundt om den. Hovedb. ligger i den n. Side af Gaardspladsen og har Cementstenstag ligesom Avlsb. I 1907 installeredes Petroleumsmotor paa Ejendommen til Drift af de faste Maskiner.

Flere Hingste og Tyre har i adskillige Aar faaet tildelt Præmier ved Dyrskuerne.

Klintegaard, Klinte Sogn. Postforb. og St.: Bøense, hvortil c. 11 Km. Tlf. 35 over Grindløse Central. Nuværende Ejer: *Mads Pedersen*, som overtog

Gaarden 1. Novbr. 1906, er født i Nørreby 24. Decbr. 1880 og gift med *Marie Hansen*, født paa Ejendommen 15. Marts 1882.

Matr.-Nr. 5a m. fl. af Klinte. Hartkorn 6 Tdr. 2 Fdkr. 2½ Alb. Ejendoms-skyld 36,000 Kr. Brandassurance for Hovedb. 6,916 Kr., for Avlsb. 13,584 Kr. Gaardens samlede Areal 60 Tdr. Ld., deraf Ager 52, Eng 5, Mose 1, Skov 1, Have og Gaardsplads 1. Agermarken drives i en 8 Marksdrift med Staldfoder m. m. efter Grønjordshavre, Rug, Byg, Roer, Udlægshavre og 2aars Græs. Jordens Bonitet er dyb Lermuld paa Lerunderlag. Besætningen bestaar af 18 Malkekøer, 20 Stkr. Ungkvæg og Kalve, 2 Tyre, 5 Heste, 4 Plage og Føl samt 5 Faar. Sidste Aar solgtes c. 55 Fedesvin. Kvægbesætningen, der er dels af rød dansk og dels af Jersey-Race, vedligeholdes hovedsagelig ved eget Tillæg.

Den nuværende Ejer overtog Gaarden efter sin Svigerfader, Peter Hansen, som omkring 1870 havde overtaget den efter sin Fader, Hans Rasmussen, der formentlig har købt den til fri Ejendom fra Grevskabet Gyldensteen, under hvilket Gaarden var Fæste indtil c. 1853—54.



Klintegaard.

Gaarden ligger umiddelbart N. for Klinte Kirke og er opført i Tiden mellem 1873 og 1880 i Grundmur. Dens Jord er samlet mod Ø. over et noget bølgeformet Terræn. Hovedb., der ligger i den n. Side af Gaardspladsen, og Svine- og Kostalden, som ligger Ø. for den egentlige Gaardplan, har Cementstenstage, medens de øvrige Bygninger har Straatage. I 1909 installeredes Petroleumsmotor paa Gaarden til Drift af de faste Maskiner.

Af Hestebesætningen har en 4aars Hingst faaet tildelt 2. Præmie ved Salling Landboforenings Dyrskue og ved Fællesskuet i Odense. Svinebesætningen er udtaget som Prøvecenter for Aaret 1912—13.

Hans og Nicolaj Nicolajsens Gaard i Jersore, Klinte Sogn. Postforb. og St.: Bogense, hvortil c. 10 Km. Tlf. 37 over Grindløse Central. Nuværende Ejere: Brødrene *Hans* og *Nicolaj Nicolajsen*, som overtog Gaarden i Efteraaret 1898, er fødte paa Ejendommen henholdsvis 6. April 1875 og 14. April 1873. Hans Nicolajsen er gift med *Anna Julie Pedersen*, født i Askeby 15. Febr. 1881.

Matr.-Nr. 6a m. fl. af Jersore. Hartkorn 7 Tdr. 1 Skp. 2 Fdkr. 2 Alb. Ejendoms-skyld 40,000 Kr. Brandassurance for Hovedb. 7,500 Kr., for Avlsb. 13,350 Kr. Gaardens samlede Areal 70 Tdr. Ld., deraf Ager 55, Overdrev 13, Have og Gaards-plads 2. Agermarken drives i en 7 Marksdrift med Byg efter Grønjordshavre, Rug, Roer, Udlægshavre og 2aars Græs. Jordens Bonitet er dels Sand- og dels Lermuld paa Grus- og Lerunderlag. Besætningen bestaar af 20 Malkekøer, 20 Stkr. Ungkvæg og Kalve, 2 Tyre, 5 Heste, 4 Plage og Føl samt 6 Faar. Sidste

Aar solgtes c. 50 Fedesvin. Kvægbesætningen, der er af rød dansk Race, vedligeholdes hovedsagelig ved eget Tillæg.

De nuværende Ejere overtog Gaarden efter Moderen, Karen Marie, f. Hansen, Enke efter Jørgen Nicolajsen, som havde arvet den efter sin Moders Død i 1879. Moderen, Maren Knudsatter, var Enke efter Nicolaj Nicolajsen, som var død 1854, og som 12. Oktbr. 1832 havde overtaget Gaarden i Fæste fra Grevskabet Gyldensteen, fra hvilket Enken købte den til fri Ejendom 26. Febr. 1855 for 7,200 Rbd.

Gaarden ligger i den n. Side af Jersore By og er opført i Grundmur omkring 1880. Dens Jord ligger spredt om den. Hovedb. ligger i den ø. Side af Gaardspladsen og bærer Skifertag, medens Avlsb. væsentlig har Straatage. I 1908 installeredes Petroleumsmotor til Drift af de faste Maskiner, og Bygningerne forsynes med Vand fra eget Vandværk.

Niels Hansens Gaard i Jersore, Klinte Sogn. Postforb. og St.: Bogense, hvortil c. 10 Km. Nuværende Ejer: *Niels Hansen*, som overtog Gaarden 11. Febr. 1877, er født i Skamby 19. Marts 1843 og gift med *Marie Katrine Jensen*, født i Ørritslev 23. Jan. 1859.

Matr.-Nr. 7a m. fl. af Jersore. Hartkorn 8 Tdr. 1 Skp. 1 Fdkr. 2 Alb. Ejendomsskyld 39,000 Kr. Brandassurance for Hovedb. 5,037 Kr., for Avlsb. 14,813 Kr. Gaardens samlede Areal 85 Tdr. Ld., deraf Ager 65, Overdrev 19, Have og Gaardsplads 1. Agermarken drives i en 8 Marksdrift med benyttet Brak efter Grønjordshavre, Rug, Roer, Byg, Udlægshavre og 2aars Græs. Jordens Bonitet er dels Sand- og dels Lermuld paa Grus- og Lerunderlag. Besætningen bestaar af 16 Malkekøer, 13 Stkr. Ungkvæg og Kalve, 1 Tyr, 6 Heste, 1 Plag samt 7 Faar. Sidste Aar solgtes c. 30 Fedesvin. Kvægbesætningen, der er af rød dansk Race, vedligeholdes hovedsagelig ved eget Tillæg.

Den nuværende Ejer overtog Gaarden efter sin Plejefader, Knud Rasmussen, som 18. Aug. 1867 købte den til fri Ejendom fra Grevskabet Gyldensteen for 10,412 Rbd. efter at have været Fæster af den siden 14. Septbr. 1840; har havde overtaget Fæstet efter sin Fader, Rasmus Hansen.

Gaarden ligger inde i Jersore By, og den tilhørende Jord er meget spredt, væsentlig mod N. og V. Hovedb. i den n. Side af Gaardspladsen er mindst 150 Aar gammel; den er bygget i Bindingsværk med Straatag. Avlsb. er byggede i Grundmur med Straa- og Cementstenstage. I 1911 installeredes Petroleumsmotor paa Gaarden til Drift af de faste Maskiner.

Anders Jensens Gaard i Ringe, Nørre Næraa Sogn. Postforb. og St.: Skamby, hvortil c. 5 Km. Gaarden ligger c. 15 Km. fra Bogense. Nuværende Ejer: *Anders Jensen*, som overtog Gaarden i Foraaret 1898, er født paa Ejendommen 7. April 1853 og gift med *Maren Kirstine Jørgensen*, født i Nørre Højrup i Oktbr. 1877.

Matr.-Nr. 2 m. fl. af Ringe. Hartkorn 7 Tdr. 6 Skpr. 1 Fdkr. $\frac{1}{4}$ Alb. Ejendomsskyld 39,000 Kr. Brandassurance for Hovedb. og Avlsb. 24,000 Kr. Gaardens samlede Areal 93 Tdr. Ld., deraf Ager 72, Eng 20, Have og Gaardsplads 1. Agermarken drives i en 8 Marksdrift med Brak efter Grønjordshavre, Rug, Byg, Roer, Udlægsblandsæd og 2aars Græs. Jordens Bonitet er meget forskelligartet, hovedsagelig dog Sand- og Lermuld og Grus- og Lerunderlag. Besætningen bestaar af 21 Malkekøer, 25 Stkr. Ungkvæg og Kalve, 2 Tyre, 6 Heste, 2 Plage og Føl samt 2 Faar. Sidste Aar solgtes c. 40 Fedesvin. Kvægbesætningen, der er af rød dansk Race, vedligeholdes hovedsagelig ved eget Tillæg.

Den nuværende Ejer overtog Gaarden efter sin Fader, Jens Andersen, som 1873 købte den fra Grevskabet Einsidelsborg efter i adskillige Aar at have været Fæster af den; Fæstet overtog han efter sin Fader, Anders Jensen, der havde faaet det omkring 1827, og som tidligere havde været Forpagter af Christianslund ved Bogense.

Gaarden ligger c. $1\frac{1}{2}$ Km. V. for Ringe By og er bygget dels i Grundmur, dels i Bindingsværk. Den tilhørende Jord er samlet ved den. Hovedb. ligger i den ø. Side af Gaardspladsen og er bygget 1898 og bærer Skifertag; af Avlsb. er den n. Længe opført 1903 med Cementstenstage, medens de øvrige Bygninger, der er af ældre Dato, har Straatage. I 1908 installeredes Petroleumsmotor til Drift af de faste Maskiner.

Dyssemarkgaard, Krogsbølle Sogn. Postforb.: Otterup, og St.: Kappendrup, hvortil c. 7 Km. Gaarden ligger c. 21 Km. fra Bogense. Nuværende Ejer: *Knud Christian Knudsen*, som overtog Gaarden i Decbr. 1904, er født paa Ejendommen 3. Marts 1875 og gift med *Ane Margrethe Rasmussen*, født i Hasmark 20. Decbr. 1873.

Matr.-Nr. 3a m. fl. af Baardesø. Hartkorn 6 Tdr. 1 Fdkr. 2¼ Alb. Ejendomsskyld 37,000 Kr. Brandassurance for Hovedb. 7,000 Kr., for Avlsb. 16,800 Kr. Gaardens samlede Areal 66 Tdr. Ld., deraf Ager 59, Eng 3, Mose 2, Have og Gaardsplads 2. Agermarken drives i en 7 Marksdrift med Rug efter Helbrak, Roer, Byg, Udlægshavre og 2aars Græs. Jordens Bonitet er dels Sand- og dels Lermuld paa Grus- og Lerunderlag. Besætningen bestaar af 18 Malkekøer, 20 Stkr. Ungkvæg og Kalve, 2 Tyre, 5 Heste, 4 Plage og Føl samt 3 Faar. Sidste Aar solgtes c. 70 Fedesvin. Kvægbesætningen, der er af rød dansk Race, vedligeholdes hovedsagelig ved eget Tillæg.



Dyssemarkgaard.

Den nuværende Ejer overtog Gaarden efter sin Fader, Morten Knudsen, som i Juni 1873 købte den til fri Ejendom fra Einsidelsborg efter at have været Fæster af den siden 1869; han havde overtaget Fæstet efter sin Fader, Knud Olsen.

Gaarden ligger c. 1 Km. Ø. for Baardesø By, og dens Jord er samlet rundt om den. Hovedb. ligger i den s. Side af Gaardspladsen og er bygget 1873 i Grundmur med Kvist mod S. og bærer Skifertag. Af Avlsb. er den v. Længe opført 1890 i Grundmur, medens de øvrige Længer er byggede 1873 i Bindingsværk med Straatage. I 1911 installeredes elektrisk Lys og Kraft paa Gaarden.

Teglværksgaarden, Krogsbølle Sogn. Postforb.: Otterup, og St.: Kappendrup, hvortil c. 6 Km. Tilf. 3 over Krogsbølle Central. Gaarden ligger c. 20 Km. fra Bogense. Nuværende Ejer: *Ole Hansen*, som overtog Gaarden 17. Decbr. 1884, er født paa Ejendommen 24. Juli 1858 og gift med *Karen Kirstine Ulriksen*, født i Baardesø 7. Febr. 1864.

Matr.-Nr. 4a m. fl. af Baardesø. Hartkorn 5 Tdr. 5 Skpr. 1 Fdkr. 1¼ Alb. Ejendomsskyld 36,000 Kr. Brandassurance for Hovedb. 5,373 Kr., for Avlsb. 12,507 Kr. Gaardens samlede Areal 52 Tdr. Ld., deraf Ager 43, Eng 5, Mose 3, Have og Gaardsplads 1. Agermarken drives i en 7 Marksdrift med Rug efter Halvbrak, Roer, Byg, Udlægshavre og 2aars Græs. Jordens Bonitet er Lermuld paa Lerunderlag. Besætningen bestaar af 15 Malkekøer, 16 Stkr. Ungkvæg og Kalve, 2 Tyre, 5 Heste, 2 Plage og Føl samt 4 Faar. Sidste Aar solgtes c.

35 Fedesvin. Kvægbesætningen, der er af rød dansk Race, vedligeholdes hovedsagelig ved eget Tillæg.

Teglværksgaardens nuværende Ejer overtog den efter sin Fader, Hans Rasmussen, som 1873 havde købt Gaarden til fri Ejendom fra Einsidelsborg for 9,300 Rbd. efter at have været Fæster af den formentlig fra 1843; han havde overtaget Fæstet efter sine Forældre.



Teglværksgaarden.

Gaarden ligger inde i Baardesø By og er bygget i Grundmur; dens Jord ligger nogenlunde samlet. Hovedb. ligger i den v. Side af Gaardspladsen og er opført 1888 med Kvist mod V. og med Skifertag. Avlsb. er byggede 1889 og 1905 og bærer Cementstenstage. I 1911 installeredes elektrisk Lys og Kraft paa Ejendommen.

Til Gaarden hører et ret betydeligt Teglværk.

Birkelund, Krogsbølle Sogn. Postforb.: Otterup, og St.: Kappendrup, hvortil c. 7 Km. Gaarden ligger c. 21 Km. fra Bogense. Nuværende Ejer: *Rasmus*



Birkelund.

Hansen, som overtog Gaarden i Sommeren 1892, er født paa Ejendommen 2. Decbr. 1857 og gift med *Bertha Marie Ulriksen*, født i Baardesø 23. Decbr. 1863.

Matr.-Nr. 11a m. fl. af Baardesø. Hartkorn 6 Tdr. 2½ Alb. Ejendomsskyld 36,000 Kr. Brandassurance for Hovedb. 7,000 Kr., for Avlsb. 13,600 Kr. Gaardens samlede Areal 56 Tdr. Ld., deraf Ager 52, Mose 2, Have og Gaardsplads 2. Agermarken drives i en 7 Marksdrift med Helbrak efter Grønjordshavre, Rug, Roer, Byg, Udlægshavre og 2aars Græs. Jordens Bonitet er Sand- og Lermuld paa Grus- og Lerunderlag. Besætningen bestaar af 14 Malkekøer, 18 Stkr. Ungkvæg og Kalve, 2 Tyre, 4 Heste, 3 Plage og Føl samt 3 Faar. Sidste Aar solgtes c. 40 Fedesvin. Kvægbesætningen, der er af rød dansk Race, vedligeholdes hovedsagelig ved eget Tillæg.

Birkelund's nuværende Ejer overtog Gaarden efter sin Broder, Morten Hansen, som 1883 købte den til fri Ejendom fra Einsidelsborg for 28,000 Kr. Morten Hansen havde faaet Fæstet efter sin Fader, Hans Olsen, der havde faaet det omkring 1828 efter sin Fader.

Gaarden laa tidligere inde i Baardesø By, men udflyttedes 1892 til sin nuværende Plads tæt Ø. for Byen, hvor den ligger smukt omgivet af Haven, og opførtes i Grundmur af den nuværende Ejer. 31. Decbr. 1912 nedbrændte Avlsb. og opførtes derefter paany i Grundmur. Alle Bygningerne bærer Skifertage. Den tilhørende Jord er væsentlig samlet ved Gaarden. I 1911 installeredes elektrisk Lys og Kraft paa Ejendommen.

Agernæsminde, Krogsbølle Sogn. Postforb.: Otterup, og St.: Kappendrup, hvortil c. 6 Km. Tlf. 21 over Krogsbølle Central. Gaarden ligger c. 20 Km. fra

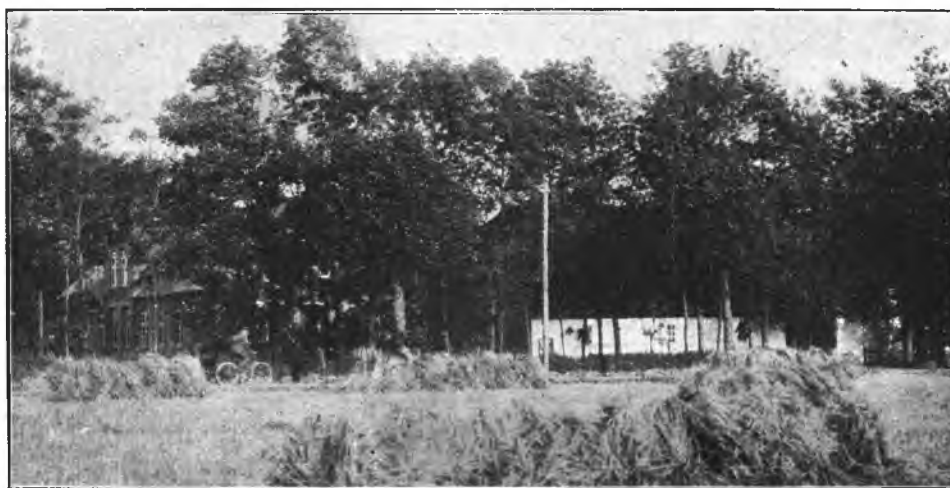

Agernæsminde.

Bogense. Nuværende Ejer: Sognefoged *Knud Pedersen*, som overtog Gaarden i Decbr. 1885, er født i Bederslev 11. Maj 1849 og gift med *Kirsten Jørgensen*, født paa Ejendommen 29. April 1854.

Matr.-Nr. 14a m. fl. af Agernæs. Hartkorn 6 Tdr. 7 Skpr. ¼ Alb. Ejendomsskyld 38,000 Kr. Brandassurance for Hovedb. og Avlsb. 16,460 Kr. Gaardens samlede Areal 62 Tdr. Ld., deraf Ager 57, vedvarende Græsningsareal 4, Have og Gaardsplads 1. Agermarken drives i en 8 Marksdrift med Helbrak efter Grønjordshavre, Rug, Roer, Byg, Udlægshavre og 2aars Græs. Jordens Bonitet er væsentlig Lermuld paa Lerunderlag. Besætningen bestaar af 18 Malkekøer, 15 Stkr. Ungkvæg og Kalve, 1 Tyr, 5 Heste, 2 Plage og Føl samt 4 Faar. Sidste Aar solgtes c. 40 Fedesvin. Kvægbesætningen, der er af rød dansk Race, vedligeholdes hovedsagelig ved eget Tillæg.

Agernæsminde's nuværende Ejer købte Gaarden til fri Ejendom fra Einsidelsborg for 28,000 Kr., efter at hans Svigerfader havde været Fæster af den siden 1863; han havde i sin Tid overtaget den ved Giftermaal med en Enke paa Gaarden.

Den laa oprindelig inde i Agernæs By, men udflyttedes 1801 af den nuværende Ejers Hustrus Bedstefader, Hans Jørgensen. Gaarden ligger nu c. 1 Km. N. for Krogsbølle Kirke umiddelbart ved Vejen til Einsidelsborg. Dens Jord er samlet ved den. Hovedb., der ligger i den n. Side af Gaardspladsen, er bygget 1907 i Grundmur med Kvist mod N. og bærer Skifertag. Avlsb. er byggede i Tiden mellem 1887 og 1892 væsentlig i Bindingsværk med Straatage. I 1913 installeredes elektrisk Lys og Kraft paa Gaarden.

Skovby Herred.



Chr. Larsens Gaard i Ejlbj, Ejlbj Sogn. Postforb. og St.: Guldbjerg, hvortil c. 1 Km. Tlf. 33 over Sørslev Central. Gaarden ligger c. 7²/₃ Km. fra Bogense. Nuværende Ejer: *Carl Christian Larsen*, som overtog Gaarden i Foraaret 1892, er født paa Ejendommen 14. Novbr. 1867 og gift med *Ane Jensen Mikkelsen*, født i Dærup i Flemløse Sogn 15. Oktbr. 1863.

Matr.-Nr. 7a m. fl. af Ejlbj. Hartkorn 7 Tdr. 3 Skpr. Ejendomsskyld 39,000 Kr. Brandassurance for Hovedb. og Avlsb. 22,000 Kr. Gaardens samlede Areal 55 Tdr. Ld., deraf Ager 51, Mose 2, Skov 1, Have og Gaardsplads 1. Agermarken drives i en 7 Marksdrift med Rug og Hvede efter Grønjordshavre, Blandsæd, Roer, Byg med Udlæg og 2aars Græs; 6½ Td. Ld. er udlagt med Lucerne. Jordens Bonitet er Lermuld paa Lerunderlag. Besætningen bestaar af 20 Malkekøer, 1 Tyr, 5 Heste samt 1 Plag. Sidste Aar solgtes c. 100 Fedesvin. Kvægbesætningen, der er af rød dansk Race, vedligeholdes ved Indkøb.

Den nuværende Ejer overtog Gaarden efter sin Fader, Carl Larsen, som havde overtaget den efter Moderen, der var Enke efter Lars Carlsen, som havde overtaget den efter sin Fader, Christen Jensen.

Gaarden ligger inde i Ejlbj By, og dens tilhørende Jord ligger paa tre Steder tæt ved den. Bygningerne er ældre med Undtagelse af den ø. Længe, der er bygget 1895; denne staar i Grundmur, medens de øvrige Bygninger er opførte af Bindingsværk; Bygningerne har væsentlig Straatage. De faste Maskiner drives ved en Husmølle, som opstilledes paa Laden i 1900, og som ogsaa driver Elektricitetsværket, der leverer Lys til alle Bygningerne. Disse forsynes med Vand fra eget Vandværk, der ogsaa drives af Husmøllen. — I Gaardens Have findes en Gravhøj, som stammer fra Stenalderen.

Birkelund, Ejlbj Sogn. Postforb. og St.: Guldbjerg, hvortil c. 1 Km. Tlf. 70 over Sørslev Central. Gaarden ligger c. 7 Km. fra Bogense. Nuværende Ejer: *Rasmus Madsen*, som overtog Gaarden i Juni 1904, er født i Jullerup 30. April 1857 og gift med *Jensine Kirstine Larsen*, født i Ejlbj 2. April 1861.

Matr.-Nr. 8a m. fl. af Ejlbj. Hartkorn 7 Tdr. 2 Skpr. 1 Fdkr. 2¼ Alb. Ejendomsskyld 44,000 Kr. Brandassurance for Hovedb. 5,000 Kr. for Avlsb. 20,149 Kr. Gaardens samlede Areal 61 Tdr. Ld., deraf Ager 58½, Skov 1, Have og Gaardsplads 1½. Agermarken drives i en 6 Marksdrift med Roer efter Grønjordshavre, Byg, Udlægshavre og 2aars Græs. Jordens Bonitet er Lermuld paa Lerunderlag. Besætningen bestaar af 25 Malkekøer, 10 Stkr. Fedekvæg, 6 Heste samt 3 Plage og Føl. Sidste Aar solgtes c. 40 Fedesvin. Kvægbesætningen, der er af rød dansk Race, vedligeholdes hovedsagelig ved Indkøb.

Birkelund's nuværende Ejer overtog Gaarden efter sin Svoger, Lars Peter Larsen, som 1885—86 havde overtaget den efter Jørgen Andersen, som fik Skøde paa Gaarden af sin Stedfader, Niels Knudsen; han havde overtaget den ved Giftermaal med Enken efter Anders Madsen, som havde købt Gaarden til fri Ejendom 10. Juni 1795 for 1,550 Rbd.

Gaarden laa tidligere i den n. Side af Ejlbj By, men flyttedes 1895 til sin nuværende Plads V. for Byen og ligger smukt omgiven af Have og Plantning. Den tilhørende Jord er samlet rundt om den. Hovedb. er opført i Grundmur, og Avlsb. er byggede dels i Bindingsværk, dels i Grundmur; de har Tage af Straa og Cementsten. De faste Maskiner drives ved Vindmotor, som opstilledes paa Laden i 1910.

Reveldrupgaard, Guldbjerg Sogn. Postforb. og St.: Guldbjerg, hvortil c. 2 Km. Tlf. 63 over Særslev Central. Gaarden ligger c. 4 Km. fra Bogense. Nuværende Ejer: *Anders Christian Larsen Haugaard*, som overtog Gaarden 20. Decbr. 1900, er født i Vigerslev 21. April 1867 og gift med *Ane Katrine Poulsen*, født i Bullerup i Agedrup 14. Maj 1868.

Matr.-Nr. 5 m. fl. af Reveldrup. Hartkorn 8 Tdr. 4 Skpr. 3 Fdkr. 2 Alb. Ejendomsskyld 45,200 Kr. Brandassurance for Hovedb. 7,065 Kr., for Avlsb. 14,785 Kr. Gaardens samlede Areal 109 Tdr. Ld., deraf Ager 98, Eng 3, Skov 3½, Veje 2½, Have og Gaardsplads 2. Agermarken drives i en 8 Marksdrift med Roer efter Grønjordshavre, Byg, Græs, Rug, Blandsæd med Udlæg og 2aars Græs. Jordens Bonitet er dels Ler- og dels Sandmuld. Besætningen bestaar af 28 Malkekøer, 24 Stkr. Ungkvæg og Kalve, 2 Tyre, 7 Heste, 4 Plage og Føl samt 7 Faar. Sidste Aar solgtes c. 90 Fedesvin. Kvægbesætningen, der er af rød dansk Race, vedligeholdes hovedsagelig ved eget Tillæg.

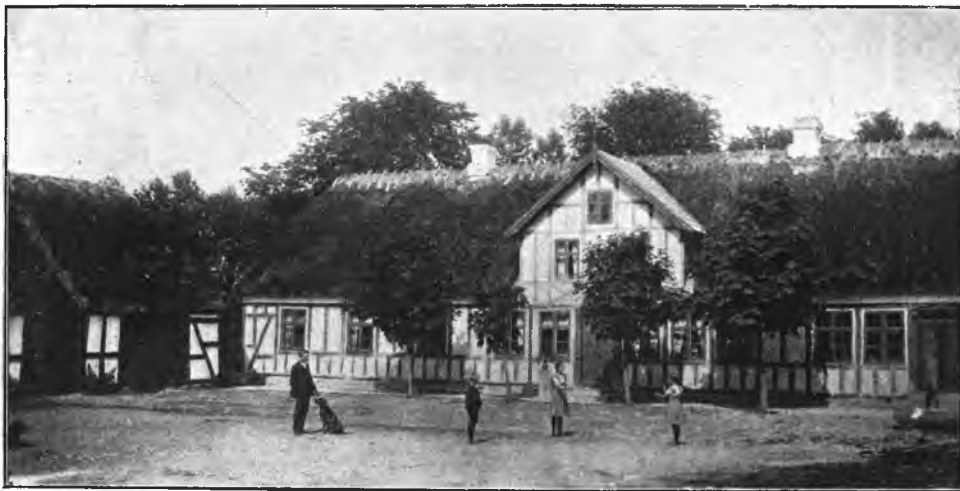

Reveldrupgaard.

Reveldrupgaard's nuværende Ejer overtog Gaarden efter sin Fader, Peder Larsen Haugaard, som 14. Septbr. 1891 købte Gaarden for 40,000 Kr. af Arvingerne efter afdøde Mads Jørgensen, der c. 1860 havde overtaget den efter sin Moder, Enke efter Jørgen Madsen.

Gaarden nedbrændte i 1826, men opførtes Aaret efter i Bindingsværk med Straatage af Jørgen Madsen. Til Drift af de faste Maskiner benyttes Petroleumsmotor. Den tilhørende Jord er samlet om Gaarden over jævnt Terræn. Efter Sigende skal Reveldrupgaard tidligere have været en gammel Borg og Bolig for den Hvitfeldtske Slægt. Da den forrige Ejer overtog, var Ejendommen i det hele taget meget forfalden.

Ved Foden af en Bakke paa Gaardens Mark findes en Kilde, som kaldes »Thekilden«, fordi — som det fortællers — Grevinden paa Gyldensteen i sin Tid lod hente Vand dér til sin The for Sundheds Skyld. Paa en af Markerne, der benævnes »Bjørnekjær«, har den nuværende Ejer fundet en Mængde gamle Stensager, saasom Økser, Spyd, Kiler o. s. v.

Enkefru Ane Margrethe Nielsens Gaard i Kolshave, Guldbjerg Sogn. Postforb. og St.: Guldbjerg, hvortil c. 2/3 Km. Gaarden ligger c. 5 Km. fra Bogense. Nuværende Ejerinde: Enkefru *Ane Margrethe Nielsen*, f. *Hansen*, som overtog Gaarden 23. Juli 1896, er født 10. Jan. 1848 og var gift med *Poul Nielsen*, født paa Ejendommen 27. Septbr. 1842.

Matr.-Nr. 3 m. fl. af Kolshave. Hartkorn 7 Tdr. 5 Skpr. 3 Fdkr. 2¼ Alb. Ejendomsskyld 35,000 Kr. Brandassurance for Hovedb. 5,060 Kr., for Avlsb.

9,025 Kr. Gaardens samlede Areal 64 Tdr. Ld., deraf Ager 63, Have og Gaardsplads 1. Gaarden drives af Ejerinden med Sønnen, *Christian Marius Nielsen*, som Bestyrer; C. M. Nielsen er født 11. April 1883. Agermarken drives i en 8 Marksdrift med Helbrak efter Grønjordshavre, Rug og Hvede, Roer, Byg, Udlægsblandsæd og 2aars Græs. Jordens Bonitet er Lermuld paa Lerunderlag. Besætningen bestaar af 20 -Malkekøer, 10 Stkr. Ungkvæg og Kalve, 2 Tyre, 5 Heste, 3 Plage og Føl samt 2 Faar. Sidste Aar solgtes c. 45 Fedesvin. Kvægbesætningen, der er af rød dansk Race, vedligeholdes hovedsagelig ved eget Tillæg.

Den nuværende Ejerindes afdøde Mand overtog i Marts 1884 Gaarden efter sin Fader, Niels Olsen, der 15. Decbr. 1854 havde købt den til fri Ejendom fra Grevskabet Gyldensteen for 7,050 Rbd. efter at have været Fæster fra 14. Septbr. 1843. Før



Enkefru Ane Margrethe Niensens Gaard.

ham var Poul Jespersen Fæster; han var en Onkel til Niels Olsens Hustru og menes at have overtaget Fæstet efter Christen Hansen.

Gaarden er bygget i Bindingsværk med Straatage. Hovedb. er formentlig opført 1790. Den tilhørende Jord ligger væsentlig samlet mod SØ.

Kolshave Præstegaard, Guldbjerg Sogn. Postforb. og St.: Guldbjerg, hvortil c. $\frac{2}{3}$ Km. Tlf. 27 over Særlev Central. Gaarden ligger c. 6 Km. fra Bogense. Nuværende Beneficiarius: Pastor *Ferdinand Eriksen Norlander*, som overtog Embedet 14. April 1905, er født i København 24. Febr. 1867 og gift med *Caroline Dortha Elwers*, født i Helsingør 31. Decbr. 1858. Gaarden er bortforpagtet til *Oskar Thorvald Hansen*, som overtog Forpagtningen 1. April 1913. O. T. Hansen er født paa Lolland 28. April 1889.

Matr.-Nr. 1 m. fl. af Kolshave. Hartkorn 8 Tdr. 4 Skpr. $\frac{1}{2}$ Alb. Ejendoms skyld 37,000 Kr. Brandassurance for Hovedb. og Avlsb. c. 24,000 Kr. Gaardens samlede Areal 68 Tdr. Ld., deraf Ager 60, Mose 2, Skov 4, Have og Gaardsplads 2. Agermarken drives i en 8 Marksdrift med Rug og Hvede efter Helbrak, Blandsæd, Roer, Byg, Udlægshavre og 2aars Græs. Jordens Bonitet er Lermuld paa Lerunderlag. Besætningen bestaar af 15 Malkekøer, 15 Stkr. Ungkvæg og Kalve, 1 Tyr, 5 Heste samt 2 Plage og Føl. Sidste Aar solgtes c. 40 Fedesvin. Kvægbesætningen, der er af rød dansk Race, vedligeholdes hovedsagelig ved eget Tillæg.

Den nuværende Forpagter overtog Forpagtningen efter Løjtnant Arnold Andersen, der et Aarstid i Forvejen havde overtaget den efter Niels Nielsen, før hvem der var en Steenberg, som havde overtaget den efter Poul Nielsen.

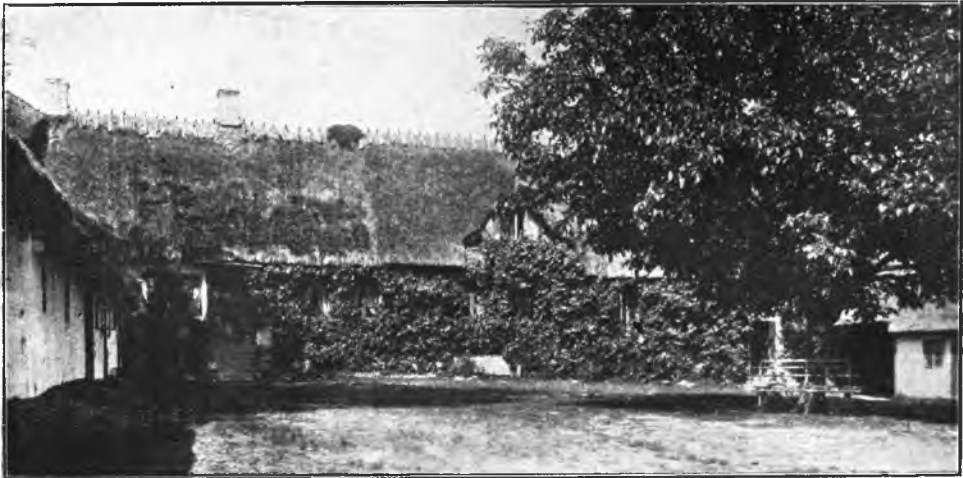

Kolshave Præstegaard.

Præstegaarden ligger inde i Kolshave By; dens Jord ligger samlet om den, og Bygningerne, der er ældre, er opførte i Bindingsværk med Straatage.

P. Andersens Gaard i Smidstrup, Guldbjerg Sogn. Postforb. og St.: Guldbjerg, hvortil c .1 Km. Tlf. 36 over Bogense Central. Gaarden ligger c. 5 Km.



P. Andersens Gaard.

fra Bogense. Nuværende Ejer: *Poul Andersen*, som overtog Gaarden 1. Maj 1900, er født i Kile 7. Febr. 1874 og gift med *Ane Marie Henriette Henriksen*, født paa Ejendommen 10. Maj 1871.

Matr.-Nr. 4a m. fl. af Smidstrup. Hartkorn 6 Tdr. 5 Skpr. 3 Fdkr. 2 Alb.

Ejendomsskyld 45,000 Kr. Brandassurance for Hovedb. 8,820 Kr., for Avlsb. 20,100 Kr. Gaardens samlede Areal 72 Tdr. Ld., deraf Ager 58, Eng 10, Skov 2, Have og Gaardsplads 2. Agermarken drives i en 8 Marksdrift med Helbrak efter Grønjordshavre, Rug og Hvede, Roer, Byg, Udlægshavre og 2aars Græs. Jordens Bonitet er dels Ler- og dels Sandmuld paa Ler- og Sandunderlag. Besætningen bestaar af 20 Malkekøer, 10 Stkr. Ungkvæg og Kalve, 5 Hingste, 3 Heste samt 2 Plage og Føl. Sidste Aar solgtes c. 10 Fedesvin. Kvægbesætningen, der er af rød dansk Race, vedligeholdes hovedsagelig ved eget Tillæg.

Den nuværende Ejer overtog Gaarden efter sin Svigerfader, Peder Henriksen, som i Slutningen af 1860erne havde faaet den efter Faderen, Henrik Jensen, der 11. Juli 1853 købte den til fri Ejendom fra Grevskabet Gyldensteen for 6,020 Rbd. efter at have været Fæster siden 20. Septbr. 1827; Fæstet havde han overtaget efter Faderen, Jens Henriksen.

Gaarden ligger i Smidstrup By og omgives mod S. af Frugt- og Blomsterhaven. Den tilhørende Jord er samlet ved den. Den anselige Hovedb. er opført 1871 i Grundmur med Skifertag, medens Avlsb. er byggede 1905 i Cementstøbning med Cementstenstage. Bygningerne, der er smukke og velholdte, forsynes med Vand fra en Kilde i Smidstrup Bakker.

Af Hestebesætningen er 4 Hingste præmierede; de er af jysk, oldenborgsk og belgisk Race. Til Tider har Ejeren haft indtil 10 Hingste paa Stald. I de sidste Aar er der solgt adskillige Hingste til Hesteavlforeninger og Private.

Nielsminde, Melby Sogn. Postforb. og St.: Jullerup, hvortil c. $\frac{1}{4}$ Km. Gaarden ligger c. 11 Km. fra Bogense. Nuværende Ejer: *Niels Jeppesen*, som



Nielsminde.

overtog Gaarden i Foraaret 1894, er født paa Ejendommen 22. Decbr. 1857 og gift med *Karen Sofie Pedersen*, født i Skamby Sogn 5. Jan. 1867.

Matr.-Nr. 2a m. fl. af Melby. Hartkorn 7 Tdr. 6 Skpr. 2 Fdkr. $1\frac{3}{4}$ Alb. Ejendomsskyld 44,000 Kr. Brandassurance for Hovedb. 7,000 Kr., for Avlsb. 14,000 Kr. Gaardens samlede Areal 56 Tdr. Ld., deraf Ager 55, Have og Gaardsplads 1. Agermarken drives i en 8 Marksdrift med Helbrak efter Grønjordshavre, Rug, Roer, Byg, Udlægsblandsød og 2aars Græs. Jordens Bonitet er god Muld paa Lerunderlag. Besætningen bestaar af 14 Malkekøer, 10 Stkr. Ungkvæg og Kalve, 1 Tyr, 4 Heste, 2 Plage og Føl samt 5 Faar. Sidste Aar solgtes c. 50 Fedesvin. Kvægbesætningen, der er af rød dansk Race, vedligeholdes hovedsagelig ved eget Tillæg.

Nielsminde's nuværende Ejer overtog Gaarden efter Faderen, Jeppe Hansen, som i Begyndelsen af 1850erne havde overtaget den efter sin Fader, Hans Dinesen, den formentlig var Fæster paa Gaarden, men som først købte den til fri Ejendom fra Grevskabet Gyldensteen, da Sønnen skulde overtage den.

Gaarden ligger tæt SV. for Melby By og er opført i Grundmur paa sin nuværende Plads efter Brand i 1905; tidligere laa den inde i Byen. Markjorden ligger hovedsagelig samlet om Gaarden over jævnt Terræn. Hovedb. ligger mod Ø. og er forsynet med Kvist samt tækket med Skifer, medens Avlsb. har Cementstentage; i Staldene er der Jernbjælker og Murhvelvinger.

Jullerupgaard, Melby Sogn. Postforb. og St.: Jullerup, hvortil c. $\frac{1}{3}$ Km. Gaarden ligger c. 11 Km. fra Bogense. Nuværende Ejer: *Simon Hansen*, som overtog Gaarden i April 1899, er født i Uggerslev 19. Juni 1863.

Matr.-Nr. 1 m. fl. af Jullerup. Hartkorn 7 Tdr. 7 Skpr. 2 Fdkr. $1\frac{1}{2}$ Alb. Ejendomsskyld 46,000 Kr. Brandassurance for Hovedb. 8,500 Kr., for Avlsb. 14,130 Kr. Gaardens samlede Areal 62 Tdr. Ld., deraf Ager 60, Mose 1, Have og Gaardsplads 1. Agermarken drives i en 8 Marksdrift med Helbrak efter Grøn-jordsblandsæd, Rug, Roer, Byg, Udlægshavre og 2aars Græs. Jordens Bonitet er Lermuld paa Lerunderlag. Besætningen bestaar af 22 Malkekøer, 10 Stkr. Ungkvæg og Kalve, 2 Tyre, 5 Heste samt 7 Plage og Føl. Sidste Aar solgtes c. 65 Fedesvin. Kvægbesætningen, der er af rød dansk Race, vedligeholdes hovedsagelig ved eget Tillæg.



Jullerupgaard.

Den nuværende Ejer købte Gaarden af Rasmus Sørensen, som i Midten af 1890erne fik den ved Giftermaal med afdøde Hans Jensen Hansens Forlovede; H. Jensen Hansen havde faaet Ejendommen efter Faderen, Jørgen Hansen, der atter havde overtaget den efter sin Fader, Hans Jørgensen.

Gaarden ligger smukt med de stilfulde, grundmurede Bygninger omgivne af en smuk og vel vedligeholdt Have. Den tilhørende Jord ligger dels samlet ved Gaarden, dels c. 1 Km. SØ. for den. Hovedb. ligger mod Ø. og er bygget 1874 med Kvist mod Haven og Kælder under Halvdelen af Bygningen; den er tækket med Tegl. Avlsb. er opførte 1873 og har Straatage. Bygningerne forsynes med Vand fra fælles Vandværk.

Bækkegaard, Melby Sogn. Postforb. og St.: Jullerup, hvortil c. $1\frac{1}{2}$ Km. Gaarden ligger c. 12 Km. fra Bogense. Nuværende Ejer: *Hans J. Pedersen*, som overtog Gaarden 20. Jan. 1904, er født i Nørre Næraa 2. Jan. 1879 og gift med *Mette Kirstine Abrahamsen*, født i Vejlbj Sogn 5. Aug. 1880.

Matr.-Nr. 2a m. fl. af Bække. Hartkorn 8 Tdr. 1 Skp. 1 Fdkr. $\frac{1}{2}$ Alb. Ejendomsskyld 47,000 Kr. Brandassurance for Hovedb. 6,500 Kr., for Avlsb. 16,690 Kr. Gaardens samlede Areal 68 Tdr. Ld., deraf Ager 66, Have og Gaards-

plads 2. Agermarken drives i en 10 Marksdrift med Roer efter Grønjordshavre, Byg, Helbrak, Rug og Hvede, Roer, Byg, Blandsæd med Udlæg og 2aars Græs. Jordens Bonitet er hovedsagelig Lermuld paa Lerunderlag. Besætningen bestaar af 18 Malkekøer, 15 Stkr. Ungkvæg og Kalve, 1 Tyr, 6 Heste samt 4 Plage og Føl. Sidste Aar solgtes c. 80 Fedesvin. Kvægbesætningen, der er af rød dansk Race, vedligeholdes hovedsagelig ved eget Tillæg.

Bækkegaard's nuværende Ejer købte Gaarden af Skifteretten efter Niels Jørgensen, som havde faaet den i 1870erne efter sin Svigerfader. Gaarden har formentlig været Fæste under Grevskabet Gyldensteen og er købt til fri Ejendom i Slutningen af det 18. Aarhundrede.



Bækkegaard.

Bækkegaard ligger lidt SØ. for Melby By, og den tilhørende Jord er væsentlig samlet S. for den. Gaarden ligger umiddelbart ved Banelinien og omgives af Have mod V. og Plantage mod Ø. Hovedb. er opført 1857 i Grundmur med Skifertag og rummer en god Beboelseslejlighed; den har Kvist mod Haven og Kælder under Halvdelen af Bygningen. Avlsb. er opførte efter Brand 1906 i Cementstøbning med grundmurede Gavle og med Pap- og Cementstenstage. Gaarden forsynes med elektrisk Lys og Kraft fra Skamby Elektricitetsværk.

Enkefru Johanne Marie Madsens Gaard i Laadne Brøndstrup, Melby Sogn. Postforb. og St.: Jullerup, hvortil c. ½ Km. Gaarden ligger c. 12 Km. fra Bogense. Nuværende Ejerinde: Enkefru *Johanne Marie Madsen*, f. *Alexandersen*, som overtog Gaarden i Marts 1895, er født paa Ejendommen 1. Decbr. 1874 og var gift med *Rasmus Madsen*, født i Rostrup 30. Aug. 1834.

Matr.-Nr. 2 m. fl. af Laadne Brøndstrup. Hartkorn 7 Tdr. 1 Fdkr. 1 Alb. Ejendomsskyld 41,000 Kr. Brandassurance for Hovedb. 8,022 Kr., for Avlsb. 15,908 Kr. Gaardens samlede Areal 49 Tdr. Ld., deraf Ager 48, Have og Gaardsplads 1. Gaarden drives af Ejerinden. Agermarken drives i en 7 Marksdrift med Helbrak efter Grønjordshavre, Rug og Hvede, Byg og Roer, Udlægsblandsæd og 2aars Græs. Jordens Bonitet er Lermuld paa Lerunderlag. Besætningen bestaar af 13 Malkekøer, 13 Stkr. Ungkvæg og Kalve, 1 Tyr, 5 Heste samt 2 Faar. Sidste Aar solgtes c. 40 Fedesvin. Kvægbesætningen, der er af rød dansk Race, vedligeholdes hovedsagelig ved eget Tillæg.

Den nuværende Ejerindes afdøde Mand overtog i Sommeren 1894 Gaarden efter sin Svigerfader, Alexander Jensen, som 13. Decbr. 1855 havde købt den til fri Ejendom fra Grevskabet Gyldensteen.

Gaarden ligger lidt SØ. for Melby By, og den tilhørende Jord er samlet rundt om den over jævnt Terræn. De stilfulde Bygninger er alle grundmurede. Hovedb. i V. er oprørt 1902 med Kvist mod V. og med Skifertag, medens Avlsb. er opførte 1899 og 1903 med Pap- og Cementstenstage; i Staldene er der Jernbjælker og Murhvelvinger.

Bækkely, Melby Sogn. Postforb. og St.: Jullerup, hvortil c. 1 Km. Gaarden ligger c. 12 Km. fra Bogense. Nuværende Ejer: *Jens Jørgensen*, som overtog Gaarden 4. Maj 1906, er født i Ullerup 12. Jan. 1854 og gift med *Maren Hansine Ejlersen*, født i Veflinge 1. Febr. 1860.

Matr.-Nr. 1a m. fl. af Bække. Hartkorn 8 Tdr. 5 Skpr. 2 Fdkr. 1¼ Alb. Ejendomsskyld 52,000 Kr. Brandassurance for Hovedb. 8,060 Kr., for Avlsb. 19,610 Kr. Gaardens samlede Areal 70 Tdr. Ld., deraf Ager 64, Eng 4, Have og Gaardsplads 2. Agermarken drives i en 9 Marksdrift med Helbrak, Rug, Roer, Byg, Græs, Havre, Udlægshavre og 2aars Græs. Jordens Bonitet er Lermuld paa Lerunderlag. Besætningen bestaar af 14 Malkekøer, 14 Stkr. Ungkvæg og Kalve, 1 Tyr, 5 Heste, 2 Plage og Føl samt 3 Faar. Sidste Aar solgtes c. 40 Fedesvin. Kvægbesætningen, der er af rød dansk Race, vedligeholdes hovedsagelig ved eget Tillæg.



Bækkely.

Bækkely's nuværende Ejer købte Gaarden af Hans Jeppesen, som 13. Oktbr. 1874 havde faaet den efter sin Fader, Jeppe Hansen, hvis Fader igen havde skødet den til ham. Bækkely menes at være bleven købt til fri Ejendom fra Grevskabet Gyldensteen i Slutningen af det 18. Aarhundrede.

Gaarden ligger frit og smukt paa en Bakkeskraaning lidt SØ. for Melby By og er opført i Grundmur efter Brand 1906. Den tilhørende Jord er samlet ved den. Den smukke Hovedb. mod N. er bygget med Kvist til begge Sider og med Kælder under den n. Side; den har Skifertag, medens Laden i S. har Paptag og Sidelængerne samt Material- og Svinestald, som ligger Ø. for den egentlige Gaardplan, har Tegltage. De faste Maskiner drives ved Petroleumsmotor, som installeredes 1908.

Skovhusgaard, Ore Sogn. Postforb. og St.: Mejlskov, hvortil c. 2 Km. Gaarden ligger c. 9 Km. fra Bogense. Nuværende Ejer: *Rasmus Rasmussen*, som overtog Gaarden 1. April 1895, er født i Sarup 30. Novbr. 1868 og gift med *Dagmar Marie Larsen*, født paa Ejendommen 23. Marts 1869.

Matr.-Nr. 9 m. fl. af Ørbæk. Hartkorn 5 Tdr. 5 Skpr. 2¼ Alb. Ejendomsskyld 35,000 Kr. Brandassurance for Hovedb. 6,360 Kr., for Avlsb. 12,154 Kr. Gaardens samlede Areal 64 Tdr. Ld., deraf Ager 54½, Eng 4, Mose ½, Skov 3, Have og Gaardsplads 2. Agermarken drives med Roer efter Grønjordsblandsød, Byg, Havre, Udlægshavre og 2aars Græs. Jordens Bonitet er væsentlig Lermuld paa Lerunderlag. Besætningen bestaar af 15 Malkekøer, 24 Stkr. Ungkvæg og Kalve, 1 Tyr, 5 Heste, 3 Plage og Føl samt 3 Faar. Sidste Aar solgtes c. 25 Fedesvin. Kvægbesætningen, der er af rød dansk Race, vedligeholdes hovedsagelig ved eget Tillæg.

Skovhusgaard's nuværende Ejer overtog Gaarden efter sin Svigerfader, Lars Nielsen, som 1853 købte den til fri Ejendom fra Grevskabet Gyldensteen for 2,830 Rbd.

Gaarden ligger i et venligt, skovrigt Terræn, lidt V. for Ørbæk By og omgivet af Have og Plantning. Den tilhørende Jord er samlet ved den. Bygningerne en opførte i Tiden 1855—1860. Hovedb., der ligger mod V., er bygget med Frontespice mod Ø. og har Tegtag. Avlsb. er opførte dels i Grundmur og dels i Bindingsværk med Straatage. De faste Maskiner drives ved Petroleumsmotor, som installeredes i 1911.

Engen, som er Overrislingseng, ligger NV. for Gaarden, medens Skoven, som væsentlig er Underskov, ligger mod SØ. — Af Kvægbesætningen har adskillige Individer faaet Præmier, ligesom en Tyr er optaget i Stambog.

N. Nielsens Gaard i Harritslev, Skovby Sogn. Postforb. og St.: Bogense, hvortil c. 2 Km. Tlf. 166 over Bogense Central. Nuværende Ejer: *Niels Nielsen*, som overtog Gaarden 11. Decbr. 1891, er født paa Ejendommen 4. Oktbr. 1857 og gift med *Sara Marie Andersen*, født i Nørreby 25. Juni 1860.

Matr.-Nr. 10a m. fl. af Harritslev. Hartkorn 7 Tdr. 1 Fdkr. 1¼ Alb. Ejendomsskyld 38,000 Kr. Brandassurance for Hovedb. 4,740 Kr., for Avlsb. 12,202 Kr. Gaardens samlede Areal 70 Tdr. Ld., deraf Ager 59, vedvarende



N. Nielsens Gaard.

Græsningsareal 10, Have og Gaardsplads 1. Agermarken drives i en 8 Marksdrift med Helbrak efter Grønjordshavre, Rug, Roer, Byg, Udlægsblandsæd og 2aars Græs. Jordens Bonitet er god Muld paa Ler- og Sandunderlag. Besætningen bestaar af 15 Malkekøer, 16 Stkr. Ungkvæg og Kalve, 2 Tyre, 5 Heste, 1 Plag samt 6 Faar. Sidste Aar solgtes c. 35 Fedesvin. Kvægbesætningen, der er af rød dansk Race, vedligeholdes hovedsagelig ved eget Tillæg.

Den nuværende Ejer overtog Gaarden efter Faderen, Niels Iversen, som 19. Decbr. 1855 havde købt den til fri Ejendom fra Grevskabet Gyldensteen for 6,155 Rbd. Før ham havde hans Fader været Fæster af Ejendommen fra 30. Jan. 1807.

Gaarden ligger inde i Harritslev By, og dens Agermark ligger c. 2 Km. S. for den. Det vedvarende Græsningsareal ligger mod Ø. Bygningerne er alle grundmurede; Hovedb. mod N. er opført 1870 med Straatag, Laden og den ø. Længe er byggede henholdsvis 1868 og 1899 med Straatage, medens den v. Længe er opført 1899 med Cementstenstag. Mod Ø. for den ø. Længe opførtes 1904 en Sidefløj. Ejeren er Med-ejer af en Petroleumsmotor og et Tærskværk.

Frigaarden, Ore Sogn. Postforb. og St.: Mejlkov, hvortil c. 1 Km. Gaarden ligger c. 7 Km. fra Bogense. Nuværende Ejer: *Hans Rasmussen*, som overtog Gaarden i 1909, er født i Ringe 27. April 1856 og gift med *Ane Marie Pedersen*, født i Kjølstrup 20. Jan. 1859.

Matr.-Nr. 4a m. fl. af Skaadstrup. Hartkorn 4 Tdr. 3 Skpr. 1 Fdkr. 2 Alb. Ejendomsskyld 35,000 Kr. Brandassurance for Hovedb. 8,140 Kr., for Avlsb. 12,252 Kr. Gaardens samlede Areal 41 Tdr. Ld., deraf Ager 40, Have og Gaardsplads 1. Agermarken drives i en 8 Marksdrift med Helbrak efter Grønjordshavre,

Rug, Roer, Byg, Udlægsblandsæd og 2aars Græs. Jordens Bonitet er væsentlig Lermuld paa Lerunderlag. Besætningen bestaar af 13 Malkekøer, 12 Stkr. Ungkvæg og Kalve, 2 Tyre, 4 Heste, 1 Føl samt 1 Faar. Sidste Aar solgtes c. 40 Fedesvin. Kvægbesætningen, der er af rød dansk Race, vedligeholdes hovedsagelig ved eget Tillæg.

Frigaarden sammenkøbtes i 1909 af den nuværende Ejer, der da lod Bygningerne opføre.

Gaarden ligger i et venligt, skovrigt Landskab, over hvilket der er en smuk Udsigt mod N. til Grevskabet Gyldensteens Skove, Lille Bælt, Vejle og Horsens Fjord. Den tilhørende Jord er samlet tæt Ø. for Gaarden over jævnt Terræn. Den smukke, anselige Hovedb. ligger mod V. og er bygget i Villastil med Karnap og har Kælder under hele Bygningen. Avlsb. udgør een Længe, som rummer Ko-, Svine- og Hestestald; den er meget praktisk indrettet og er opført i Grundmur med høj Trimpel og Cementstenstag; i Staldene er der Jernbjælker og cementstøbt Loft. De faste Maskiner drives ved Vindmotor.

Abildtoft, Skovby Sogn. Postforb. og St.: Kassepose, hvortil c. ½ Km. Gaarden ligger c. 6 Km. fra Bogense. Nuværende Ejer: *Anders Larsen*, som overtog Gaarden i Efteraaret 1894, er født i Skovby 3. Febr. 1855 og gift med *Maren Dorthea Jørgensen*, født paa Ejendommen 16. Juli 1858.



Abildtoft.

Matr.-Nr. 13 m. fl. af Skovby. Hartkorn 7 Tdr. 1 Fdkr. 1¼ Alb. Ejendoms-skyld 35,000 Kr. Brandassurance for Hovedb. 5,388 Kr., for Avlsb. 14,402 Kr. Gaardens samlede Areal 65 Tdr. Ld., deraf Ager 59, Eng 1, Mose 1½, Skov 2, Have og Gaardsplads 1½. Agermarken drives i en 8 Marksdrift med Helbrak efter Grønjordshavre, Rug og Hvede, Roer, Byg, Udlægshavre og 2aars Græs. Jordens Bonitet er dels Ler- og dels Sandmuld paa Ler- og Sandunderlag. Besætningen bestaar af 16 Malkekøer, 14 Stkr. Ungkvæg og Kalve, 1 Tyr, 5 Heste, 4 Plage og Føl samt 4 Faar. Sidste Aar solgtes c. 40 Fedesvin. Kvægbesætningen, der er af rød dansk Race, vedligeholdes hovedsagelig ved eget Tillæg.

Den nuværende Ejer overtog Gaarden efter sin Svigerfader, Jørgen Nielsen, som 9. Juni 1853 havde faaet den efter Svigerfaderen, Niels Larsen; denne fik 18. Decbr. 1840 Skøde paa Ejendommen af sin Svigerfader, Niels Pedersen, der 16. Juni 1798 købte den til fri Ejendom fra Margaard. Indtil da havde Køberens Moder været Fæster af Gaarden efter sin afdøde Mand, Peder Hansen.

Gaarden ligger inde i Skovby By, smukt omgivet af Frugt- og Blomsterhaven. Den tilhørende Jord, af hvilken en Del er købt af den forrige Ejer, ligger spredt rundt om Byen. Den smukke Hovedb. er opført 1892 i Grundmur med Skifertag og

med Kælder under hele Bygningens Østside; den rummer en god og herskabelig Beboelseslejlighed. Avlsb. er opførte i Grundmur med Straatage. De faste Maskiner drives ved Petroleumsmotor, som installeredes i 1909.

Eskildstrupgaard, Skovby Sogn. Postforb. og St.: Kassepose, hvortil c. 1 Km. Gaarden ligger c. 7 Km. fra Bogense. Nuværende Ejer: *Anders Peder Andersen*, som overtog Gaarden 1. Juni 1883, er født i Maderup 11. Oktbr. 1857 og gift med *Marie Katrine Andersen*, født paa Ejendommen 21. Novbr. 1858.

Matr.-Nr. 25 m. fl. af Eskildstrup. Hartkorn 7 Tdr. 2 Skpr. 1 Fdkr. 1½ Alb. Ejendomsskyld 38,000 Kr. Brandassurance for Hovedb. 7,204 Kr., for Avlsb. 12,495 Kr. Gaardens samlede Areal 81 Tdr. Ld., deraf Ager 70, Eng 4½, Mose 4, Skov 1½, Have og Gaardsplads 1. Agermarken drives i en 8 Marksdrift med Helbrak efter Grønjordshavre, Rug, Roer, Byg, Udlægsblandsæd og 2aars Græs. Jordens Bonitet er dels Ler- og dels Sandmuld paa Ler- og Sandunderlag. Besætningen bestaar af 20 Malkekøer, 15 Stkr. Ungkvæg og Kalve, 2 Tyre, 6 Heste, 3 Plage og Føl samt 2 Faar. Sidste Aar solgtes c. 40 Fedesvin. Kvægbesætningen, der er af rød dansk Race, vedligeholdes hovedsagelig ved eget Tillæg.

Eskildstrupgaard's nuværende Ejer overtog Gaarden efter sin Svigermoder, Maren Kirstine, f. Christensdatter, Enke efter Mads Hansen, som 16. Aug. 1852 havde faaet den tilskødet af Faderen, Hans Rasmussen, som formentlig ogsaa havde overtaget efter sin Fader. Oprindeligt var Ejendommen mindre, men der er fra Tid til anden tilkøbt Parceller.

Gaarden ligger inde i Eskildstrup By og omgives mod N. af Plantning og mod Ø. af Have. Den tilhørende Jord er spredt rundt om Byen. Bygningerne er alle opførte i Grundmur i 1869—71; Hovedb. har Skifertag, Avlsb. Straatage. Til Drift af de faste Maskiner benyttes Vindmotor, der opstilledes paa Laden 1910. — Engen og Mose ligger ude ved Lille Bælt.

Frydenlundgaard, Skovby Sogn. Postforb. og St.: Bogense, hvortil c. 3 Km. Nuværende Ejer: *Hans Peter Frydenlund*, som overtog Gaarden i Efter-



Frydenlundgaard.

aaret 1887, er født i Sørslev 26. Aug. 1865 og gift med *Bertha Marie Hansen*, født paa Ejendommen 20. April 1851.

Matr.-Nr. 14a m. fl. af Tofte. Hartkorn 6 Tdr. 3 Fdkr. 1¾ Alb. Ejendomsskyld 38,000 Kr. Brandassurance for Hovedb. og Avlsb. c. 20,000 Kr. Gaardens samlede Areal 49 Tdr. Ld., deraf Ager 44, Eng 3, Skov 1, Have og Gaardsplads 1. Agermarken drives med Helbrak efter Grønjordshavre, Rug, Roer, Byg, Udlægsblandsæd og 2aars Græs. Jordens Bonitet er Lermuld paa Lerunderlag. Besætningen bestaar af 14 Malkekøer, 12 Stkr. Ungkvæg og Kalve. 1 Tyr, 4 Heste,

2 Plage og Føl samt 3 Faar. Sidste Aar solgtes c. 60 Fedesvin. Kvægbesætningen, der er af rød dansk Race, vedligeholdes hovedsagelig ved eget Tillæg.

Frydenlundgaard's nuværende Ejer overtog Gaarden efter sin Svigermoder, Ane Kathrine, f. Rasmusdatter, Enke efter Rasmus Nikolajsen, som var hendes anden Mand. Gaarden havde hun overtaget efter sin første Mand, Hans From, der havde faaet den ved Giftermaal med sin første Hustru, Jørgen Busses Steddatter, i Slutningen af 1840erne.

Gaarden ligger umiddelbart ved Bogense-Middelfart Landevej, og dens Jord er samlet ved den over jævnt Terræn. Bygningerne er alle opførte i Grundmur, den stilfulde, rummelige Hovedb. i N. i 1909, Avlsb. omkring 1890 med Tage henholdsvis af Skifer og Straa. De faste Maskiner drives ved Petroleumsmotor, som installeredes 1904.

Da den nuværende Ejer overtog Gaarden, var denne meget forfalden i alle Retninger, men han har med Energi rensset og drænet Jorderne, saa den nu er i god Drift.

Daaholm, Skovby Sogn. Postforb. og St.: Bogense, hvortil c. 4 Km. Nu-værende Ejer: *Hans From Jørgensen*, som overtog Gaarden 18. Juli 1891, er født paa Ejendommen 29. Juni 1853 og gift med *Maren Kirstine Henningsen*, født i Holte 17. Oktbr. 1865.

Matr.-Nr. 4 m. fl. af Tofte. Hartkorn 7 Tdr. 1 Skp. 3 Fdkr. 1¼ Alb. Ejendomsskyld 41,000 Kr. Brandassurance for Hovedb. og Avlsb. c. 16,000 Kr. Gaardens samlede Areal c. 70 Tdr. Ld., deraf Ager c. 60 og Eng 10. Agermarken drives i en 7 Marksdrift med Helbrak efter Grønjordshavre, Rug og Hvede, Roer og Byg, Udlægsblandsæd og 2aars Græs. Jordens Bonitet er Ler-muld paa Lerunderlag. Besætningen bestaar af 20 Malkekøer, 14 Stkr. Ungkvæg og Kalve, 2 Tyre, 6 Heste, 2 Plage og Føl samt 3 Faar. Sidste Aar solgtes 36 Fedesvin. Kvægbesætningen, der er af rød dansk Race, vedligeholdes hovedsagelig ved eget Tillæg.

Daaholm's nuværende Ejer overtog Gaarden efter sin Fader, Jørgen Hansen (From), som 18. Decbr. 1856 købte den til fri Ejendom fra Grevskabet Gyldensteen for 5,951 Rbd. efter at have været Fæster af den siden 30. Juli 1849.

Gaarden ligger inde i Skaarup By og er væsentlig opført i Bindingsværk med Straatage; Bygningerne er af ældre Dato. Den tilhørende Jord ligger spredt SV. og NV. for Gaarden. Bygningerne er smukt omgivne af Frugt- og Blomsterhaven. — Engen ligger ude ved Lille Bælt og er Natureng.

L. Mortensens Gaard i Kjærby, Skovby Sogn. Postforb. og St.: Kasse-mose, hvortil c. ½ Km. Gaarden ligger c. 4 Km. fra Bogense. Nu-værende Ejer: *Laurits Mortensen*, som overtog Gaarden i Marts 1910, er født i Enslev 25. Maj 1882 og gift med *Julie Marie Petersen*, født paa Ejendommen 18. Juni 1880.

Matr.-Nr. 2a m. fl. af Kjærby. Hartkorn 7 Tdr. 4 Skpr. 3 Fdkr. 1¼ Alb. Ejendomsskyld 38,000 Kr. Brandassurance for Hovedb. 4,329 Kr., for Avlsb. 11,151 Kr. Gaardens samlede Areal c. 70 Tdr. Ld., deraf Ager 59, Eng 6, Mose 2, Skov 2, Have og Gaardsplads 1. Agermarken drives i en 8 Marksdrift med Helbrak efter Grønjordshavre, Rug, Roer, Byg, Udlægsblandsæd og 2aars Græs. Jordens Bonitet er dels Ler- og dels Sandmuld paa Ler- og Kvægenderlag. Besætningen bestaar af 20 Malkekøer, 14 Stkr. Ungkvæg og Kalve, 1 Tyr, 5 Heste samt 3 Plage og Føl. Sidste Aar solgtes c. 45 Fedesvin. Kvægbesætningen, der er af rød dansk Race, vedligeholdes hovedsagelig ved eget Tillæg.

Den nuværende Ejer overtog Gaarden efter sin Svigermoder, Kirstine, f. Jokumsen, Enke efter Hans Pedersen, som 13. Decbr. 1875 havde købt den af Prokurator Frederik Jespersen, der faa Aar tidligere havde købt Ejendommen af Møller, som ogsaa havde erhvervet den ved Køb. Oprindelig udgjorde den to selvstændige Gaarde, som sammenlagdes af Hans Pedersen.

Gaarden ligger inde i Kjærby By, og den tilhørende Jord er spredt rundt om Byen. Hovedb. i N. og den ø. Længe er bygget af Bindingsværk og er af ældre Dato, medens Laden og den v. Længe er bygget i 1890erne i Grundmur. Bygningerne har alle Straatage. De faste Maskiner drives ved Petroleumsmotor, som installeredes i 1908. — Engen og Mosen ligger ude ved Lille Bælt.

A. J. Nielsens Gaard i Kjærby, Skovby Sogn. Postforb. og St.: Kasse-mose, hvortil c. ½ Km. Tlf. 124 over Bogense Central. Gaarden ligger c. 4 Km.

fra Bogense. Nuværende Ejer: Sognefoged *Anders Jørgen Nielsen*, som overtog Gaarden 8. Decbr. 1887, er født paa Ejendommen 7. Septbr. 1863 og gift med *Hansine Katrine Marie From-Jørgensen*, født i Skaarup 12. Juni 1864.

Matr.-Nr. 12, 5a m. fl. af Kjørby. Hartkorn 8 Tdr. 2 Skpr. 2 Fdkr. 2¼ Alb. Ejendomsskyld 44,600 Kr. Brandassurance for Hovedb. 6,264 Kr., for Avlsb. 15,427 Kr. Gaardens samlede Areal 86 Tdr. Ld., deraf Ager 73, Eng 4½, Mose 6, Skov 1, Have og Gaardsplads 1½. Af Agermarken drives 46 Tdr. Ld. i en 8 Marksdrift med Helbrak efter Grønjordshavre, Rug, Roer, Byg, Udlægshavre og 2aars Græs; Resten drives med Helbrak efter Grønjordshavre, Hvede, Byg, Sukkerroer, Byg, Udlægsblandsæd og 2aars Græs. Jordens Bonitet er Lermuld paa Lerunderlag. Besætningen bestaar af 20 Malkekøer, 20 Stkr. Ungkvæg og Kalve, 2 Tyre, 6 Heste, 4 Plage og Føl samt 3 Faar. Sidste Aar solgtes c. 40 Fedesvin. Kvægbesætningen, der er af rød dansk Race, vedligeholdes hovedsagelig ved eget Tillæg.

Den nuværende Ejer overtog Gaarden efter sin Fader, Otto Nielsen, som 10. Jan. 1864 havde faaet den af sin Hustrus Morbroder, Anders Jørgensen, der 1813 havde faaet den ved Giftermaal med Enken efter Hans Andersen Leth; før den Tid havde Gaarden flere forskellige Ejere, blandt andre Oberstinde Hagedorn og Frøknerne Elisabeth og Eleonora, som ifølge Gavebrev af 6. Oktbr. 1618 skænkede den til Skamby Kirke.

Gaarden ligger inde i Kjørby By og er opført dels af Grundmur, dels af Bindingsværk og med Straatage. Hovedb. mod S. og Laden mod N. er byggede henholdsvis 1860 og 1892, medens begge Sidelængerne er ældre. Den tilhørende Jord ligger dels S. og dels NV. for Gaarden. De faste Maskiner drives ved Petroleumsmotor, som installeredes 1909. — Engen og Mosen ligger ude ved Lille Bælt.

Brandholt, Skovby Sogn. Postforb. og St.: Kassepose, hvortil c. 1½ Km. Gaarden ligger c. 3 Km. fra Bogense. Nuværende Ejer: Frøken *Stine Marie Jensen*, som overtog Gaarden 9. Jan. 1911, er født i Brænderup 13. Juli 1837.

Matr.-Nr. 1a m. fl. af Brandholt. Hartkorn 5 Tdr. 3 Skpr. ¼ Alb. Ejendomsskyld 41,000 Kr. Brandassurance for Hovedb. og Avlsb. c. 20,000 Kr. Gaardens samlede Areal 57 Tdr. Ld., deraf Ager 50, Eng 3, Skov 3, Have og Gaardsplads 1. Agermarken drives i en 8 Marksdrift med Helbrak efter Grønjordshavre, Rug, Roer, Byg, Udlægshavre og 2aars Græs. Jordens Bonitet er dels Ler- og dels Sandmuld paa Lerunderlag. Besætningen bestaar af 12 Malkekøer, 12 Stkr. Ungkvæg og Kalve, 1 Tyr, 4 Heste, 1 Føl samt 2 Faar. Sidste Aar solgtes c. 30 Fedesvin. Kvægbesætningen, der er af rød dansk Race, vedligeholdes hovedsagelig ved eget Tillæg.

Brandholt's nuværende Ejerinde overtog Gaarden efter sin Broder, Anders Jensen, som havde faaet den af sin Onkel, formentlig i 1880'erne; Onkelen, Peter Andersen Buch, havde overtaget den efter sine Forældre. Oprindeligt var Gaarden betydelig større, men i 1870'erne udskiltes Nabogaarden »Nygaard« fra Gaarden her.

Gaarden ligger meget hyggeligt i den skovrige Egn. Dens Jord er samlet om den. Hovedb. er formentlig bygget i 1880'erne i Grundmur med Skifertag, medens Avlsb., der er ældre, er byggede af Bindingsværk med Straatage.

Skoven ligger tæt N. for Gaarden i Bestand af Eg, Ask og Bøg. Engen er Natur-eng og ligger ved Skoven.

Nygaard, Skovby Sogn. Postforb. og St.: Bogense, hvortil c. 3 Km. Nuværende Ejer: *Lars Jensen*, som overtog Gaarden i Foraaret 1890, er født i Brænderup 9. April 1835.

Matr.-Nr. 1b m. fl. af Brandholt. Hartkorn 6 Tdr. 2 Fdkr. 2½ Alb. Ejendomsskyld 41,000 Kr. Brandassurance for Hovedb. 6,000 Kr., for Avlsb. 15,000 Kr. Gaardens samlede Areal 60½ Td. Ld., deraf Ager 50, Eng 6, Skov 3, Have og Gaardsplads 1½. Gaarden er bortforpagtet til *Anders Thastum Jensen*, født i Skanderup 7. Marts 1880. Agermarken drives i en 8 Marksdrift med Helbrak efter Grønjordshavre, Rug og Hvede, Roer, Byg, Udlægsblandsæd og 2aars Græs. Jordens Bonitet er dels Ler- og dels Sandmuld paa Lerunderlag. Besætningen bestaar af 16 Malkekøer, 14 Stkr. Ungkvæg og Kalve, 1 Tyr, 5 Heste, 2 Plage og Føl samt 2 Faar. Sidste Aar solgtes c. 30 Fedesvin og c. 100 Smaa-

grise. Kvægbesætningen, der er af rød dansk Race, vedligeholdes hovedsagelig ved eget Tillæg.

Nygaard's nuværende Ejer købte Gaarden af sin Broder, Anders Jensen, efter at have haft den i Forpagtning i c. 1 Aar. A. Jensen overtog den i Begyndelsen af 1870erne efter sin Morbroder, Peter Andersen Buch, som lod denne Gaards Jorder udskille fra sin Ejendom »Brandholt« og lod Bygningerne opføre; disse nedbrændte dog i 1880erne med Undtagelse af Hovedb. og en Svinestald, og nye opførtes paany i Grundmur med Straa- og Tegltage.

Den tilhørende Jord er samlet rundt om Gaarden. Hovedb. ligger mod S. og rummer en god Beboelseslejlighed; den har Skifertag og ligger ligesom de øvrige Bygninger højt og frit med smuk Udsigt mod N. og Ø. over Bogense og Lille Bælt. De faste Maskiner drives ved Petroleumsmotor, som installeredes i 1911.

Skoven ligger ved det sv. Markskel og har Bestand af Hassel, Ask og El. Engen, der er Natureng, er fraliggende ved Lille Bælt.

Østergaard, Sørslev Sogn. Postforb. og St.: Jullerup, hvortil c. 2 Km. Tlf. 25 over Sørslev Central. Gaarden ligger c. 9 Km. fra Bogense. Nuværende Ejer: *Jørgen Christensen*, som overtog Gaarden i Oktbr. 1887, er født paa Ejendommen 20. Febr. 1858 og gift med *Ane Elisabeth Nielsen*, født i Kjærby 13. Juni 1861.



Østergaard.

Matr.-Nr. 6 m. fl. af Sørslev. Hartkorn 6 Tdr. 4 Skpr. 2 Fdkr. $\frac{1}{2}$ Alb. Ejendomsskyld 40,000 Kr. Brandassurance for Hovedb. 5,500 Kr., for Avlsb. 11,100 Kr. Gaardens samlede Areal 60 Tdr. Ld., deraf Ager 58, Have og Gaardsplads 2. Agermarken drives i en 8 Marksdrift med Helbrak efter Grønjordshavre, Rug og Hvede, Roer, Byg, Udlægshavre og 2aars Græs. Jordens Bonitet er Lermuld paa Lerunderlag. Besætningen bestaar af 15 Malkekøer, 15 Stkr. Ungkvæg og Kalve, 1 Tyr, 5 Heste, 2 Plage og Føl samt 2 Faar. Sidste Aar solgtes c. 40 Fedesvin. Kvægbesætningen, der er af rød dansk Race, vedligeholdes hovedsagelig ved eget Tillæg.

Østergaard's nuværende Ejer overtog Gaarden efter sin Fader, Christen Jørgensen, som havde faaet den efter Svigerfaderen, Rasmus Jeppesen, der var Fæster under Gyldensteen; Chr. Jørgensen købte den til fri Ejendom c. 1854 for 5,600 Rbd.

Gaarden ligger i den ø. Side af Sørslev By og er opført i Grundmur, væsentlig omkring 1860. De tilhørende Jorder ligger samlede mod Ø. over jævnt Terræn. Hovedb. ligger mod S. og har Tegltag; foran den ligger den ret store og smukke Have. Avlsb. har Straatage. De faste Maskiner drives ved Petroleumsmotor, som installeredes i 1912.

I Markens ø. Side har der ligget en Høj ved Navn »Thinghøj«, ved hvis Udgravning der fandtes en Begravelse (en Stenkiste). Navnet menes at stamme fra, at der i sin Tid har været holdt Ting paa dette Sted.

Lavvang, Særslev Sogn. Postforb. og St.: Jullerup, hvortil c. 3 Km. Gaarden ligger c. 11 Km. fra Bogense. Nuværende Ejer: *Johan Henrik Hansen*, som overtog Gaarden i Sommeren 1883, er født paa Ejendommen 2. Maj 1860 og gift med *Marie Knudsine Jeppesen*, født i Særslev 21. Marts 1871.

Matr.-Nr. 7 m. fl. af Særslev. Hartkorn 6 Tdr. 3 Skpr. 3 Fdkr. $1\frac{1}{4}$ Alb. Ejendomsskyld 35,500 Kr. Brandassurance for Hovedb. 8,000 Kr., for Avlsb. 15,000 Kr. Gaardens samlede Areal 59 Tdr. Ld., deraf Ager 57, Eng $\frac{1}{2}$; Have og Gaardsplads $1\frac{1}{2}$. Agermarken drives i en 8 Marksdrift med Helbrak efter Grønjordshavre, Rug, Roer, Byg, Udlægshavre og 2aars Græs. Jordens Bonitet er god Muld paa Lerunderlag. Besætningen bestaar af 14 Malkekøer, 10 Stkr. Ungkvæg og Kalve, 1 Tyr, 4 Heste samt 3 Plage og Føl. Sidste Aar solgtes c. 45 Fedesvin. Kvægbesætningen, der er af rød dansk Race, vedligeholdes hovedsagelig ved eget Tillæg.



Lavvang.

Den nuværende Ejer overtog Gaarden efter sin Moder, Ane Kirstine Jeppesen, f. Johansdatter, Enke efter Hans Jeppesen, som døde 18. Jan. 1871, og som i Midten af 1850'erne havde købt Gaarden fra Grevskabet Gyldensteen, under hvilket den havde været Fæste.

Gaarden ligger inde i Særslev By og er opført af Grundmur. Den tilhørende Jord er væsentlig samlet mod V. Hovedb., som ligger i den n. S. af Gaardspladsen, er opført 1861 med Kvist til Gaardsiden og med Skifertag; foran denne i N. ligger den store Frugt- og Blomsterhave. Avlsb. er opførte 1896—97 med Cementstenstage; i Kostalden er der Jernbjælker og Murhvelvinger. Bygningerne forsynes med Vand fra Byens Vandværk.

J. J. Jeppesens Gaard i Særslev, Særslev Sogn. Postforb. og St.: Jullerup, hvortil c. 3 Km. Gaarden ligger c. 11 Km. fra Bogense. Nuværende Ejer: *Jeppe Jørgen Jeppesen*, som overtog Gaarden i Juli 1895, er født paa Ejendommen 11. Septbr. 1868 og gift med *Hansine Marie Christensen*, født i Lunde 25. Maj 1874.

Matr.-Nr. 11a m. fl. af Særslev. Hartkorn 7 Tdr. 2 Skpr. 1 Fdkr. $\frac{1}{4}$ Alb. Ejendomsskyld 42,000 Kr. Brandassurance for Hovedb. 8,536 Kr., for Avlsb. 11,914 Kr. Gaardens samlede Areal 60 Tdr. Ld., deraf Ager 58, Have og Gaardsplads 2. Agermarken drives i en 8 Marksdrift med Helbrak efter Grønjordshavre, Rug, Roer, Byg, Udlægshavre og 2aars Græs. Jordens Bonitet er Muld paa Grus- og Lerunderlag. Besætningen bestaar af 16 Malkekøer, 10 Stkr. Ungkvæg og Kalve, 1 Tyr, 4 Heste, 1 Plag samt 3 Faar. Sidste Aar solgtes 28 Fede-

svin. Kvægbesætningen, der er af rød dansk Race, vedligeholdes hovedsagelig ved eget Tillæg.

Den nuværende Ejer overtog Gaarden af Dødsboet efter sin Moder, Mette Kirstine Jeppesen, f. Knudsen, Enke efter Anders Jeppesen, der døde 1883, og som havde overtaget den efter Claus Nielsen.

Gaarden ligger inde i Sørslev By og er bygget i Grundmur. Den tilhørende Jord er samlet mod N. over jævnt og godt Terræn. Den anselige Hovedb., der rummer en stor Beboelseslejlighed, er opført 1898 og har Tegtag, medens Avlsb., der er byggede 1897, ligeledes i Grundmur, har Cementstenstage; i Staldene er der Jernbjælker og Murhvalvinger, og Bygningerne forsynes med Vand fra Byens Vandværk. — S. for Gaarden ligger den store Frugt- og Blomsterhave.

Enkefru Anne Marie Andersens Gaard i Hemmerslev, Sørslev Sogn. Postforb. og St.: Jullerup, hvortil c. 4 Km. Gaarden ligger c. 8 Km. fra Bogense. Nuværende Ejerinde: Enkefru *Anne Marie Andersen*, f. *Jørgensen*, som overtog Gaarden i Juli 1900, er født i Engeldrup 6. Marts 1846 og var gift med *Hans Jensen Andersen*, født paa Ejendommen 28. Juli 1843.

Matr.-Nr. 4a m. fl. af Hemmerslev. Hartkorn 9 Tdr. 2 Skpr. 2¼ Alb. Ejendomsskyld 41,000 Kr. Brandassurance for Hovedb. 4,700 Kr., for Avlsb. 12,100 Kr. Gaardens samlede Areal 82 Tdr. Ld., deraf Ager 79, Eng 1, Mose 1, Have og Gaardsplads 1. Gaarden drives af Ejerinden med hendes Søn, *Hans Jørgen Andersen*, som Bestyrer; H. J. Andersen er født 30. Novbr. 1874. Agermarken drives i en 8 Marksdrift med Helbrak efter Grønjordshavre, Rug, Roer, Byg, Udlægshavre og 2aars Græs. Jordens Bonitet er dels Ler- og dels Sandmuld paa Ler- og Sandunderlag. Besætningen bestaar af 20 Malkekøer, 11 Stkr. Ungkvæg og Kalve, 1 Tyr, 7 Heste, 2 Plage og Føl samt 4 Faar. Sidste Aar solgtes c. 40 Fedesvin. Kvægbesætningen, der er af rød dansk Race, vedligeholdes hovedsagelig ved eget Tillæg.

Ejerindens afdøde Mand overtog Gaarden efter sin Faders Stedfader, Hans Jensen, som rimeligvis havde faaet den ved Giftermaal. Ejendommen har formentlig tidligere været Fæste under Margaard.

Gaarden ligger inde i Hemmerlev By, og dens Jord ligger paa tre Steder rundt om den. Bygningerne er opførte i Bindingsværk med Straatage og er alle af ældre Dato. Foran Hovedb. i N. ligger den ret store Frugt- og Blomsterhave.

Ved Udgravningen af en Bakke tæt V. for Gaarden er der fundet adskillige Gravurner, ligesom der paa Marken er fundet adskillige Sager, der stammer fra Stenalderen.

Enkefru Sine Hansmine Mortensens Gaard i Hemmerslev, Sørslev Sogn. Postforb. og St.: Jullerup, hvortil c. 4 Km. Gaarden ligger c. 8 Km. fra Bogense. Nuværende Ejerinde: Enkefru *Sine Hansmine Mortensen*, f. *Larsen*, som overtog Gaarden i Juli 1910, er født i Kesterslev 20. Septbr. 1852 og var gift med *Rasmus Konrad Mortensen*, født i Sønder Esterbølle 25. Maj 1841.

Matr.-Nr. 9a m. fl. af Hemmerslev. Hartkorn 6 Tdr. 2 Skpr. 1 Fdkr. 1½ Alb. Ejendomsskyld 37,000 Kr. Gaardens samlede Areal 56 Tdr. Ld., deraf Ager 54, Mose 1, Have og Gaardsplads 1. Gaarden drives af Ejerinden med hendes Søn, *Laurits Mortensen*, som Bestyrer; L. Mortensen er født 29. Juni 1896. Agermarken drives i en 8 Marksdrift med Helbrak efter Grønjordshavre, Rug, Roer, Byg, Udlægshavre og 2aars Græs. Jordens Bonitet er Lermuld paa Lerunderlag. Besætningen bestaar af 15 Malkekøer, 10 Stkr. Ungkvæg og Kalve, 2 Tyre, 6 Heste samt 2 Plage og Føl. Sidste Aar solgtes c. 35 Fedesvin. Kvægbesætningen, der er af rød dansk Race, vedligeholdes hovedsagelig ved eget Tillæg.

Ejerindens afdøde Mand købte Gaarden i Slutningen af 1880erne af Rasmus Christensen, som nogle Aar tidligere havde faaet den efter Faderen, Christen Rasmussen, hvis Fader ejede den før ham.

Gaarden ligger inde i Hemmerslev By med den tilhørende Jord samlet om den over jævnt Terræn. Hovedb. er opført efter Brand 1887 i Grundmur med Skifertag; af Avlsb. er den v. Længe opført i Bindingsværk, medens de øvrige Længer staar i Grundmur; de har alle Straatage. Bygningerne omgives paa alle Sider af Have og Plantning. De faste Maskiner drives ved Petroleumsmotor, som installeredes i 1907.

Julius Larsens Gaard i Hemmerslev, Særslev Sogn. Postforb. og St.: Jullerup, hvortil c. 4 Km. Gaarden ligger c. 8 Km. fra Bogense. Nuværende Ejer: *Julius Larsen*, som overtog Gaarden i Foraaret 1883, er født i Væde 8. Decbr. 1858 og gift med *Ane Marie Hansen*, født paa Ejendommen 11. April 1839.

Matr.-Nr. 10 m. fl. af Hemmerslev. Hartkorn 9 Tdr. 3 Skpr. 2 Fdkr. 2 Alb. Ejendomsskyld 46,000 Kr. Brandassurance for Hovedb. og Avlsb. 20,000 Kr. Gaardens samlede Areal 80 Tdr. Ld., deraf Ager 77½, Mose 1, Have og Gaardsplads 1½. Agermarken drives i en 8 Marksdrift med Helbrak efter Grønjordshavre, Rug, Roer, Byg, Udlægshavre og 2aars Græs. Jordens Bonitet er dels Ler- og dels Sandmuld paa Ler- og Sandunderlag. Besætningen bestaar af 20 Malkekøer, 14 Stkr. Ungkvæg og Kalve, 2 Tyre, 8 Heste, 2 Plage og Føl samt 3 Faar. Sidste Aar solgtes c. 40 Fedesvin. Kvægbesætningen, der er af rød dansk Race, vedligeholdes hovedsagelig ved eget Tillæg.

Den nuværende Ejer overtog Ejendommen efter Svigerfaderen, Hans Nielsen, som formentlig i Begyndelsen af 1830erne havde faaet den af sin Fader, Niels Hansen.

Gaarden ligger inde i Hemmerslev By, og dens Jord ligger meget spredt. Oprindelig udgjorde dens Tilliggende kun c. 60 Tdr. Ld., men Tid efter anden har de forrige Ejere købt Parceller til. Hovedb., der ligger mod N., og den ø. Længe er byggede i Bindingsværk, medens Laden og den v. Længe er byggede 1887 i Grundmur; Bygningerne har alle Straatage. — Til Ejendommen hører en mindre Vindmølle. Afgrøden tærskes paa Damptærskværk.

J. Hansen Jørgensens Gaard i Hemmerslev, Særslev Sogn. Postforb. og St.: Jullerup, hvortil c. 4 Km. Gaarden ligger c. 8 Km. fra Bogense. Nuværende



J. Hansen Jørgensens Gaard.

Ejer: *Jørgen Hansen Jørgensen*, som overtog Gaarden i Efteraaret 1878, er født i Gamby 20. Decbr. 1841 og gift med *Karen Sofie Rasmussen*, født i Maderup 27. Aug. 1853.

Matr.-Nr. 11a m. fl. af Hemmerslev. Hartkorn 8 Tdr. 1 Fdkr. 1¼ Alb. Ejendomsskyld 41,000 Kr. Brandassurance for Hovedb. 3,995 Kr., for Avlsb. 9,680 Kr. Gaardens samlede Areal 65 Tdr. Ld., deraf Ager 59, Mose 4, Skov 1, Have og Gaardsplads 1. Gaarden en bortforpagtet til *Hans Jørgen Hansen*. Agermarken drives i en 7 Marksdrift med Roer efter Grønjordshavre, Byg, Rug, Blandsæd med Udlæg og 2aars Græs. Jordens Bonitet er Lermuld paa Ler

underlag. Besætningen bestaar af 20 Malkekøer, 12 Stkr. Ungkvæg og Kalve, 1 Tyr, 5 Heste, 1 Plag og 2 Faar. Sidste Aar solgtes c. 40 Fedesvin. Kvægbesætningen, der er af rød dansk Race, vedligeholdes hovedsagelig ved eget Tillæg.

Den nuværende Ejer overtog Gaarden efter sin Morbroder, Hans Jørgensen, som i 1840erne havde overtaget den efter sin Fader, Jørgen Hansen.

Gaarden ligger inde i Hemmerslev By med den tilhørende Jord samlet mod SØ. over et noget bakket Terræn. Oprindeligt var Ejendommen c. 28 Tdr. Ld. større, men dette Areal er frasolgt til en særlig Ejendom. Hovedb., der ligger i den n. Side af Gaardspladsen, er opført i Bindingsværk og er antagelig c. 100 Aar gammel. Avlsb. er byggede i Begyndelsen af 1880erne i Grundmur. Alle Bygningerne har Straatage. De faste Maskiner drives ved Petroleumsmotor, som installeredes i 1909.

Nordbygaard, Sørslev Sogn. Postforb. og St.: Veflinge, hvortil c. 4 Km. Gaarden ligger c. 10 Km. fra Bogense. Nuværende Ejer: *Knud Otto Knudsen*, som overtog Gaarden 1. Jan. 1904, er født i Melby 18. Marts 1878 og gift med *Kristine Larsen*, født paa Ejendommen 28. Juni 1885.

Matr.-Nr. 2a m. fl. af Sønder Esterbølle. Hartkorn 6 Tdr. 7 Skpr. 2 Fdkr. ¼ Alb. Ejendomsskyld 42,000 Kr. Brandassurance for Hovedb. 12,000 Kr., for Avlsb. 17,700 Kr. Gaardens samlede Areal 58 Tdr. Ld., deraf Ager 51, Eng 4,



Nordbygaard.

Mose 1, Skov 1, Have og Gaardsplads 1. Agermarken drives i en 8 Marksdrift med Helbrak efter Grønjordshavre, Rug, Roer, Byg, Udlægsblandsæd og 2aars Græs. Jordens Bonitet er Lermuld paa Lerunderlag. Besætningen bestaar af 14 Malkekøer, 12 Stkr. Ungkvæg og Kalve, 1 Tyr, 6 Heste, 3 Plage og Føl samt 3 Faar. Sidste Aar solgtes c. 40 Fedesvin. Kvægbesætningen, der er af rød dansk Race, vedligeholdes hovedsagelig ved eget Tillæg.

Nordbygaard's nuværende Ejer overtog Gaarden efter sin Hustrus Morfader, Jens Steensen, i hvis Slægts Eje den har været i en lang Aarrække.

Gaarden laa tidligere inde i Sønder Esterbølle By, men udflyttedes til sin nuværende Plads ved Vejen, som fører fra Hemmerslev til Sønder Esterbølle. Den tilhørende Jord ligger hovedsagelig V. og SV. for Gaarden. De smukke og stilfulde Bygninger er opførte i 1906 i Grundmur. Den anselige Hovedb. ligger i den ø. Side af Gaardspladsen og har Kvist mod Ø. og med Kælder under hele Bygningen. Hovedb. og begge Sidelængerne har Cementstentage, medens den v. Længe har Paptag; i alle Staldene er der Jernbjælker og Murhvelvinger. De faste Maskiner drives ved Petroleumsmotor, som installeredes i 1909.

H. R. Hansens Gaard i Sønder Esterbølle, Sørslev Sogn. Postforb. og St.: Veflinge, hvortil c. 3½ Km. Tlf. 40 over Veflinge Central. Gaarden ligger c. 10 Km. fra Bogense. Nuværende Ejer: *Harald Rasmus Hansen*, som overtog

Gaarden i Sommeren 1908, er født paa Ejendommen 3. Juni 1877 og gift med *Mariane Pedersen*, født i Vorgod Sogn 5. April 1878.

Matr.-Nr. 6 m. fl. af Sønder Esterbølle. Hartkorn 7 Tdr. 3 Skpr. 2½ Alb. Ejendomsskyld 37,000 Kr. Brandassurance for Hovedb. 9,857 Kr., for Avlsb. 10,763 Kr. Gaardens samlede Areal 66 Tdr. Ld., deraf Ager 63½, Eng 1, Mose ½, Have og Gaardsplads 1. Af Agermarken drives 36 Tdr. Ld. i en 6 Marksdrift med dels Helbrak og dels benyttet Brak efter Grønjordshavre, Rug og Hvede, Byg eller Blandsæd med Udlæg og 2aars Græs; Resten drives med Roer efter Grønjordshavre, Udlægshavre og 2aars Græs. Jordens Bonitet er Lermuld paa Lerunderlag. Besætningen bestaar af 18 Malkekøer, 14 Stkr. Ungkvæg og Kalve, 2 Tyre, 5 Heste, 3 Plage samt 3 Faar. Sidste Aar solgtes c. 80 Fedesvin. Kvægbesætningen, der er af rød dansk Race, vedligeholdes hovedsagelig ved eget Tillæg.



H. R. Hansens Gaard.

Den nuværende Ejer overtog Gaarden efter sin Fader, Rasmus Hansen Schjødt, som havde faaet den testamenteret af sin Hustrus Stedfader, Hans Nielsen; denne havde overtaget Gaarden ved Giftermaal med Mette Hansdatter, Enke efter Rasmus Clausen. Gaarden menes at have været Fæste under Elvedgaard og at være købt til fri Ejendom omkring 1808.

Gaarden ligger inde i Sønder Esterbølle By, og den tilhørende Jord ligger væsentlig samlet Ø. for den. Hovedb. er opført 1857 i Grundmur med Kvist til begge Sider; af Avlsb. er v. Længe opført i Bindingsværk og de øvrige Længer i Grundmur; Hovedb. har Tegltag, Avlsb. Straatage.

K. Chr. Niensens Gaard i Slagstrup, Sørslev Sogn. Postforb. og St.: Guldberg, hvortil c. 2 Km. Gaarden ligger c. 8 Km. fra Bogense. Nuværende Ejer: *Knud Christian Nielsen*, som overtog Gaarden i Juni 1901, er født paa Ejendommen 3. Marts 1870 og gift med *Martha Marie Hansen*, født i Slagstrup 31. Aug. 1880.

Matr.-Nr. 1 m. fl. af Slagstrup. Hartkorn 8 Tdr. 1 Skp. 2 Fdkr. 1 Alb. Ejendomsskyld 45,000 Kr. Brandassurance for Hovedb. 8,009 Kr., for Avlsb. 20,881 Kr. Gaardens samlede Areal 63 Tdr. Ld., deraf Ager 61, Have og Gaardsplads 2. Agermarken drives i en 8 Marksdrift med Helbrak efter Grønjordshavre, Rug, Roer, Byg, Udlægshavre og 2aars Græs. Jordens Bonitet er Lermuld paa Lerunderlag. Besætningen bestaar af 20 Malkekøer, 15 Stkr. Ungkvæg og Kalve, 2 Tyre, 6 Heste, 2 Plage og Føl samt 2 Faar. Sidste Aar solgtes c. 60 Fedesvin. Kvægbesætningen, der er af rød dansk Race, vedligeholdes hovedsagelig ved eget Tillæg.

Den nuværende Ejer overtog Gaarden efter sin Moder, Gertrud Marie Nielsen, f. Knudsen, Enke efter Anders Nielsen, som 1886 havde overtaget den efter sin Sviger-

moder, Ane Marie Christiansen, f. Povlsdatter, Enke efter Knud Christiansen; hun købte Gaarden til fri Ejendom fra Grevskabet Gyldensteen, formentlig 1853—54.

Gaarden ligger højt og frit i Slagstrup By og er opført efter Brand 1904 i Grundmur. Hovedb. ligger i den ø. Side af Gaardspladsen og har Kvist til begge Sider; den har ligesom de to Sidelænger Cementstenstag, medens Laden har Paptag; i Staldene er der Jernbjælker og Murhvælvinger. De faste Maskiner drives ved Petroleumsmotor, som installeredes 1909. — Jorderne ligger samlede ved Gaarden.

Brolund, Sæslev Sogn. Postforb. og St.: Veflinge, hvortil c. 3 Km. Gaarden ligger c. 11 Km. fra Bogense. Nuværende Ejer: *Johan Christian Eriksen*, som overtog Gaarden i Maj 1896, er født i Haarslev 2. Juni 1852 og gift med *Boline Larsen*, født i Højby 31. Jan. 1871.

Matr.-Nr. 7 m. fl. af Sønder Esterbølle. Hartkorn 7 Tdr. 3 Skpr. 2 Fdkr. $\frac{1}{2}$ Alb. Ejendomsskyld 40,000 Kr. Brandassurance for Hovedb. 4,950 Kr., for Avlsb. 10,345 Kr. Gaardens samlede Areal 58 Tdr. Ld., deraf Ager 52, Eng 5,



Brolund.

Have og Gaardsplads 1. Agermarken drives i en 9 Marksdrift med Helbrak efter Grønjordshavre, Rug, Byg, Roer, Udlægshavre og 3aars Græs. Jordens Bonitet er Lermuld paa Lerunderlag. Besætningen bestaar af 18 Malkekøer, 8 Stkr. Ungkvæg og Kalve, 2 Tyre, 5 Heste, 2 Plage og Føl samt 2 Faar. Sidste Aar solgtes c. 20 Fedesvin. Kvægbesætningen, der er af rød dansk Race, vedligeholdes hovedsagelig ved eget Tillæg.

Brolund's nuværende Ejer købte Gaarden af Arvingerne efter Andreas Knudsen, som havde faaet Fæstet ved Giftermaal med Enken paa Gaarden, og som købte den til fri Ejendom fra Elvedgaard.

Gaarden ligger tæt S. for Sønder Esterbølle By, og den tilhørende Markjord er samlet om den. Bygningerne er opførte efter Brand i 1891 i Grundmur; Hovedb. har Skifertag, Avlsb. Straatage, og de er alle meget solide og velholdte. De faste Maskiner drives ved Petroleumsmotor, som installeredes i 1909. — Til Ejendommen hører en Vindmølle.

Annasminde, Sæslev Sogn. Postforb. og St.: Jullerup, hvortil c. $\frac{2}{3}$ Km. Tlf. 8 over Sæslev Central. Gaarden ligger c. 10 Km. fra Bogense. Nuværende Ejer: *Jørgen Christian Jørgensen Broholm*, som overtog Gaarden 12. Jan. 1899, er født paa Broholm i Brylle Sogn 6. Novbr. 1876 og gift med *Anna Erikka Viktoria Christiansen*, født paa Ejersminde i Sanderum 25. Febr. 1874.

Matr.Nr. 1 m. fl. af Svendstrup. Hartkorn 7 Tdr. 7 Skpr. 2½ Alb. Ejendoms-skyld 42,000 Kr. Brandassurance for Hovedb. 11,000 Kr., for Avlsb. 14,000 Kr. Gaardens samlede Areal 59 Tdr. Ld., deraf Ager 57, Have og Gaardsplads 2. Agermarken drives i en 8 Marksdrift med Helbrak efter Grønjordshavre, Rug, Roer, Byg, Udlægshavre og 2aars Græs. Jordens Bonitet er Lermuld paa Lerunderlag. Besætningen bestaar af 20 Malkekøer, 20 Stkr. Ungkvæg og Kalve, 2 Tyre, 6 Heste, 2 Plage og Føl samt 1 Faar. Sidste Aar solgtes c. 50 Fedesvin. Kvægbesætningen, der er af rød dansk Race, vedligeholdes hovedsagelig ved eget Tillæg.

Annasminde's nuværende Ejer købte Gaarden af Trine Madsen, f. Henriksen, Enke efter Niels Madsen, som havde købt den af Otto Jespersen.

Gaarden ligger meget smukt, omgivet af Frugt- og Blomsterhave, og med den tilhørende Jord samlet om den over jævnt Terræn. Hovedb., der ligger i den ø. Side



Annasminde.

af Gaardspladsen, er bygget i Grundmur med Karnap mod Ø. og N. og med Kælder; den har Cementstenstag og rummer en god, herskabelig Beboelseslejlighed. Af Avlsb. er den ø. Længe opført i Grundmur, medens de øvrige Længer er byggede af Bindingsværk med Straatage. Bygningerne forsynes med Vand fra fælles Vandværk, og de faste Maskiner drives ved Petroleumsmotor, som installeredes 1908.

Kvægbesætningen er gennem en Aarrække ofte præmieret.

Claus Jeppesens Gaard i Svendstrup, Sørslev Sogn. Postforb. og St.: Jul-lerup, hvortil c. 2/3 Km. Gaarden ligger c. 10 Km. fra Bogense. Nuværende Ejer: *Claus Jeppesen*, som overtog Gaarden i Decbr. 1889, er født i Sørslev 15. Oktbr. 1860 og gift med *Ane Marie Hjeresen*, født paa Ejendommen 28. April 1865.

Matr.-Nr. 2 m. fl. af Svendstrup. Hartkorn 9 Tdr. 5 Skpr. 1 Alb. Ejendoms-skyld 48,000 Kr. Brandassurance for Hovedb. og Avlsb. 20,000 Kr. Gaardens samlede Areal 70 Tdr. Ld., deraf Ager 68, Have og Gaardsplads 2. Agermarken drives i en 8 Marksdrift med Helbrak efter Grønjordshavre, Rug, Roer, Byg, Udlægshavre og 2aars Græs. Jordens Bonitet er Lermuld paa Lerunderlag. Besætningen bestaar af 16 Malkekøer, 10 Stkr. Ungkvæg og Kalve, 1 Tyr, 5 Heste, 3 Plage og Føl samt 3 Faar. Sidste Aar solgtes c. 50 Fedesvin. Kvægbesætningen, der er af rød dansk Race, vedligeholdes hovedsagelig ved eget Tillæg.

Den nuværende Ejer overtog Gaarden efter sin Svigerfader, Niels Hjeresen, som 29. Decbr. 1853 købte den til fri Ejendom fra Grevskabet Gyldensteen for 8,900 Rbd. Før ham havde hans Fader, Hjerse Jørgensen, været Fæster af Gaarden.

Denne har en meget smuk Beliggenhed, omgivet af Frugt- og Blomsterhave. Den tilhørende Jord er samlet om den over jævnt Terræn. Hovedb. ligger i den n. Side af Gaardspladsen og er opført 1838 af Bindingsværk med Straatag; af Avlsb. er Svine-



Claus Jeppesens Gaard.

stalden bygget i Bindingsværk og de øvrige Længer af Grundmur med Straatage; de er c. 40 Aar gamle og er solide og vel vedligeholdte; Bygningerne forsynes med Vand fra eget Vandværk.

Af Hestebesætningen er 2 Hopper præmierede og optagne i Stambog.

Vestergaard, Sørslev Sogn. Postforb. og St.: Jullerup, hvortil c. 1 Km. Gaarden ligger c. 11 Km. fra Bogense. Nuværende Ejere: Brødrene *Hans* og



Vestergaard.

Christian Jacobsen, som overtog Gaarden i Foraaret 1913, er født paa Ejen-
dommen 28. Juni 1871.

Matr.-Nr. 3a m. fl. af Svendstrup. Hartkorn 9 Tdr. 1¼ Alb. Ejendomsskyld 50,000 Kr. Brandassurance for Hovedb. og Avlsb. 27,000 Kr. Gaardens samlede Areal 70 Tdr. Ld., deraf Ager 68, Have og Gaardsplads 2. Agermarken drives i en 8 Marksdrift med Helbrak efter Grønjordshavre, Rug, Roer, Byg, Udlægshavre og 2aars Græs. Jordens Bonitet er Lermuld paa Lerunderlag. Besætningen bestaar af 20 Malkekøer, 12 Stkr. Ungkvæg og Kalve, 1 Tyr, 6 Heste, 2 Plage og Føl samt 3 Faar. Sidste Aar solgtes c. 50 Fedesvin. Kvægbesætningen, der er af rød dansk Race, vedligeholdes hovedsagelig ved eget Tillæg.

Vestergaard's nuværende Ejere overtog Gaarden efter Faderen, Mads Jacobsen, som 1867 havde købt den af Anders Nielsen for 22,600 Rbd. Denne havde overtaget Gaarden 13. Decbr. 1856 efter sin Fader, Niels Knudsen, som havde købt den til fri Ejendom fra Gyldensteen i Begyndelsen af 1850erne.

Gaarden laa oprindelig inde i Svendstrup By, men udflyttedes 1873—74 til sin nuværende Plads c. ½ Km. V. for Byen. Alle Bygningerne er opførte i Grundmur; Hovedb. ligger i den s. Side af Gaardspladsen og er tækket med Skifer, medens Avlsb. har Straatage. Den tilhørende Jord ligger samlet ved Gaarden over jævnt Terræn, der er bekvemt for Driften.

A. Chr. Larsens Gaard i Askeby, Særslev Sogn. Postforb. og St.: Jullerup, hvortil c. 1½ Km. Gaarden ligger c. 12 Km. fra Bogense. Nuværende Ejer: *Anders Christian Larsen*, som overtog Gaarden 11. April 1880, er født paa Ejendommen 12. Aug. 1837 og gift med *Gertrud Katrine Erichsen*, født i Engeldrup 15. Juli 1843.



A. Chr. Larsens Gaard.

Matr.-Nr. 1 m. fl. af Askeby. Hartkorn 7 Tdr. 2 Skpr. 1 Fdkr. 1½ Alb. Ejendomsskyld 40,000 Kr. Gaardens samlede Areal 50 Tdr. Ld., deraf Ager 49, Have og Gaardsplads 1. Agermarken drives i en 7 Marksdrift med Helbrak efter Grønjordshavre, Rug, Roer og Byg, Udlægshavre og 2aars Græs. Jordens Bonitet er Lermuld paa Lerunderlag. Besætningen bestaar af 12 Malkekøer, 8 Stkr. Ungkvæg og Kalve, 1 Tyr, 5 Heste, 1 Føl samt 3 Faar. Sidste Aar solgtes c. 20 Fedesvin. Kvægbesætningen, der er af rød dansk Race, vedligeholdes hovedsagelig ved eget Tillæg.

Den nuværende Ejer overtog Gaarden efter sin Moder, Anna Rasmussen, f. Jensdatter, Enke efter Lars Rasmussen, der døde 1866, og som 17. Septbr. 1824 havde faaet Gaarden i Fæste fra Grevskabet Gyldensteen; 26. Febr. 1855 købte han den til fri Ejendom for 7,772 Rbd.

Gaarden ligger i den v. Side af Askeby By, og den tilhørende Jord er samlet mod V. De solide og velholdte Bygninger er alle opførte i Grundmur 1871—72. Hovedb.

ligger mod Ø. og har Skifertag, medens Avlsb. har Straa- og Cementstenstage. Stenene, der er benyttede til Opførelsen af Gaarden, er brændte af Ejeren selv. De faste Maskiner drives ved Petroleumsmotor, som installeredes 1909.

Peter, Maren og Bodil Pedersens Gaard i Askeby, Sørslev Sogn. Postforb. og St.: Jullerup, hvortil c. 1½ Km. Gaarden ligger c. 12 Km. fra Bogense. Nuværende Ejere: *Peter, Maren og Bodil Pedersen*, som overtog Gaarden i Foråret 1904. Peter Pedersen er født paa Ejendommen 20. Maj 1870 og gift med *Pouline Lydia Hansen*, født paa Kallerupgaard ved Odense 25. Febr. 1890.

Matr.-Nr. 2 m. fl. af Askeby. Hartkorn 7 Tdr. 2 Skpr. 2 Alb. Ejendoms-skyld 38,000 Kr. Brandassurance for Hovedb. og Avlsb. c. 20,000 Kr. Gaardens samlede Areal 52 Tdr. Ld., deraf Ager 51, Have og Gaardsplads 1. Agermarken drives i en 8 Marksdrift med Helbrak efter Grønjordshavre, Rug, Roer, Byg, Udlægshavre og 2aars Græs. Jordens Bonitet er Lermuld paa Lerunderlag. Besætningen bestaar af 12 Malkekøer, 7 Stkr. Ungkvæg og Kalve, 1 Tyr, 4 Heste, 1 Føl samt 1 Faar. Sidste Aar solgtes c. 20 Fedesvin. Kvægbesætningen, der er af rød dansk Race, vedligeholdes hovedsagelig ved eget Tillæg.



Peter, Maren og Bodil Pedersens Gaard.

De nuværende Ejere overtog Gaarden efter Moderen, Anne Marie Jørgensen, Enke efter Jørgen Pedersen, som døde 26. Jan. 1873, og som formentlig havde købt Gaarden til fri Ejendom fra Grevskabet Gyldensteen i Midten af 1850erne.

Gaarden er opført efter Brand 1895 i Grundmur; Hovedb. ligger i den v. S. af Gaardspladsen og har Cementstenstag; foran den ligger en mindre Have. Avlsb. har Straatage. Den tilhørende Jord ligger samlet mod Ø. over jævnt Terræn.

H. L. Hansens Gaard i Askeby, Sørslev Sogn. Postforb. og St.: Jullerup, hvortil c. 1½ Km. Gaarden ligger c. 12 Km. fra Bogense. Nuværende Ejer: *Hans Laurits Hansen*, som overtog Gaarden 1. Novbr. 1900, er født paa Ejendommen 12. Juni 1864 og gift med *Anne Rasmussen*, født i Sørslev 2. Juni 1878.

Matr.-Nr. 3 m. fl. af Askeby. Hartkorn 7 Tdr. 3 Fdkr. 2½ Alb. Ejendoms-skyld 36,000 Kr. Brandassurance for Hovedb. 3,276 Kr., for Avlsb. 12,034 Kr. Gaardens samlede Areal 50 Tdr. Ld., deraf Ager 49, Have og Gaardsplads 1. Agermarken drives i en 8 Marksdrift med Helbrak efter Grønjordshavre, Rug og Hvede, Roer og Staldfoder, Byg, Udlægsblandsæd og 2aars Græs. Jordens Bonitet en Lermuld paa Lerunderlag. Besætningen bestaar af 12 Malkekøer, 10 Stkr. Ungkvæg og Kalve, 1 Tyr, 5 Heste, 3 Plage og Føl samt 2 Faar. Sidste Aar solgtes c. 20 Fedesvin. Kvægbesætningen, der er af rød dansk Race, vedligeholdes hovedsagelig ved eget Tillæg.

Den nuværende Ejer overtog Gaarden efter sin Fader, Lars Hansen, som i Slutningen af 1820erne overtog den i Fæste ved Giftermaal med Enken paa Gaarden. 13. Decbr. 1856 købte han den til fri Ejendom fra Grevskabet Gyldensteen for 7,688 Rbd.



H. L. Hansens Gaard.

Gaarden ligger i den ø. Side af Askeby By, og den tilhørende Jord er samlet mod Ø. over jævnt Terræn med svagt Fald i S. Hovedb. og den v. Længe er opførte i Begyndelsen af 1850erne i Bindingsværk, medens Laden og den ø. Længe er byggede 1885—88 i Grundmur, alle med Straataage. En god, mindre Have ligger foran Hovedb.

Frk. Karoline Julie Andersens Gaard i Askeby, Særslev Sogn. Postforb. og St.: Jullerup, hvortil c. 2 Km. Gaarden ligger c. 13 Km. fra Bogense. Nuværende Ejerinde: Frøken *Karoline Julie Andersen*, som overtog Gaarden i Febr. 1875, er født i Søndersø 9. Aug. 1836.

Matr.-Nr. 5a m. fl. af Askeby. Hartkorn 6 Tdr. 2 Skpr. 1 Fdkr. 2½ Alb. Ejendomsskyld 37,000 Kr. Brandassurance for Hovedb. 6,132 Kr., for Avlsb. 11,018 Kr. Gaardens samlede Areal 53 Tdr. Ld., deraf Ager 51, Have og Gaardsplads 2. Gaarden drives af Ejerinden. Agermarken drives i en 8 Marksdrift med Helbrak efter Grønjordshavre, Rug, Roer, Byg, Udlægshavre og 2aars Græs. Jordens Bonitet er Lermuld paa Lerunderlag. Besætningen bestaar af 14 Malkekøer, 10 Stkr. Ungkvæg og Kalve, 1 Tyr, 5 Heste samt 2 Faar. Sidste Aar solgtes c. 25 Fedesvin. Kvægbesætningen, der er af rød dansk Race, vedligeholdes hovedsagelig ved eget Tillæg.

Den nuværende Ejerinde overtog Gaarden efter sin Moder, Anne Marie Pedersen, f. Jørgensen, Enke efter Anders Pedersen, som 22. Marts 1837 havde købt den af Jørgen Langkilde, der 4. Juli 1835 købte af Christoffer Clausen; denne købte af Kammerjunker, Ritmester Christian v. Schiøller til Margaard.

Gaarden ligger paa Askeby Mark, umiddelbart ved Vejen til Ullerup, og den tilhørende Jord er samlet rundt om den over jævnt Terræn. Bygningerne er grundmurede; Hovedb. er opført 1894; den ligger i den ø. Side af Gaardspladsen og har Skifertag. Avlsb. er opførte 1870—72 og 1906 med Straa- og Cementstenstage.

Frk. Cathrine Jørgensens Gaard i Askeby, Særslev Sogn. Postforb. og St.: Jullerup, hvortil c. 1½ Km. Gaarden ligger c. 12 Km. fra Bogense. Nuværende Ejerinde: Frøken *Cathrine Jørgensen*, som overtog Gaarden i Efteraaret 1902, er født paa Ejendommen 9. Juli 1859.

Matr.-Nr. 6a m. fl. af Askeby. Hartkorn 8 Tdr. 1 Skp. 2½ Alb. Ejendoms-skyld 44,500 Kr. Brandassurance for Hovedb. 8,000 Kr., for Avlsb. 14,000 Kr. Gaardens samlede Areal 69 Tdr. Ld., deraf Ager 67, Have og Gaardsplads 2.

Gaarden drives af Ejerinden. Agermarken drives i en 8 Marksdrift med Helbrak efter Grønjordshavre, Rug, Roer, Byg, Udlægshavre og 2aars Græs. Jordens Bonitet er Lermuld paa Lerunderlag. Besætningen bestaar af 17 Malkekøer, 15 Stkr. Ungkvæg og Kalve, 1 Tyr, 5 Heste, 4 Plage og Føl samt 2 Faar. Sidste Aar solgtes c. 40 Fedesvin. Kvægbesætningen, der er af rød dansk Race, vedligeholdes hovedsagelig ved eget Tillæg.



Frk. Cathrine Jørgensens Gaard.

Den nuværende Ejerinde overtog Gaarden efter sin Moder, Karen Jørgensen, f. Hansdatter, Enke efter Hans Jørgensen, som 1856 havde faaet den ved Giftermaal med Enken efter Peder Hansen, der formentlig har købt den til fri Ejendom fra Grevskabet Gyldensteen.

Gaarden ligger midt i Askeby By med den tilhørende Jord samlet mod S. Hovedb., der ligger i Nordsiden af Gaardspladsen, er opført 1863 i Grundmur med høj Sokkel og Skifertag; af Avlsb. er v. Længe bygget i Bindingsværk og de øvrige Længer i Grundmur, alle med Straatage.

Stevnbogaard, Sørslev Sogn. Postforb.: Veflinge, og St.: Gamby, hvortil c. 4 Km. Gaarden ligger c. 8 Km. fra Bogense. Nuværende Ejer: *Laurits Petersen*, som overtog Gaarden 28. Maj 1887, er født i Ørbæk i Ore Sogn 15. Oktbr. 1857 og gift med *Thora Anna Kirstine Jensen*, født paa Ejendommen 12. Aug. 1854.

Matr.-Nr. 3a m. fl. af Maderup. Hartkorn 6 Tdr. 3 Skpr. 1 Fdkr. 2¼ Alb. Ejendomsskyld 37,000 Kr. Brandassurance for Hovedb. 9,000 Kr., for Avlsb. 15,700 Kr. Gaardens samlede Areal 71 Tdr. Ld., deraf Ager 62, Mose 7, Have og Gaardsplads 2. Agermarken drives i en 8 Marksdrift med Helbrak efter Grønjordshavre, Rug, Roer, Byg, Udlægshavre og 2aars Græs. Jordens Bonitet er dels Ler- og dels Sandmuld paa Ler- og Sandunderlag. Besætningen bestaar af 18 Malkekøer, 12 Stkr. Ungkvæg og Kalve, 1 Tyr, 5 Heste, 2 Plage og Føl samt 4 Faar. Sidste Aar solgtes c. 65 Fedesvin. Kvægbesætningen, der er af rød dansk Race, vedligeholdes hovedsagelig ved eget Tillæg.

Stevnbogaard's nuværende Ejer overtog Gaarden ved Giftermaal med sin nuværende Hustru, som havde faaet den tilskødet af Faderen, Jens Jørgensen, der 1851 overtog den ved Giftermaal med Maren Nielsdatter, Enke efter Hans Jensen; han havde 23. Aug. 1840 købt Hovedparcellen fra Grevskabet Gyldensteen, efter at hans Moder havde givet Afkald paa Fæsterettigheden, som hun havde efter sin afdøde Mand, Jens Hansen.

Gaarden ligger inde i Maderup By, og dens Jord er spredt over fem forskellige Steder. Hovedb. er opført 1850 i Grundmur, og 1906 blev der paabygget den en Kvist

til Havesiden og paalagt Cementstenstag. Avlsb. er opførte dels i Grundmur, dels i Bindingsværk, alle med Straatage. De faste Maskiner drives ved Petroleumsmotor, som installeredes i 1909.

J. Hansen Jacobsens Gaard i Kosterlev, Sørslev Sogn. Postforb.: Jul-lerup, og St.: Farstrup, hvortil c. 4 Km. Tlf. 69 over Sørslev Central. Gaarden ligger c. 11 Km. fra Bogense. Nuværende Ejer: *Jacob Hansen Jacobsen*, som købte Gaarden 15. Juni 1903, er født i Svendstrup 3. Marts 1878 og gift med *Marie Andersen*, født i Svendstrup i Stenløse Sogn 30. Juli 1868.

Matr.-Nr. 6 m. fl. af Kosterlev. Hartkorn 6 Tdr. 4 Skpr. 3 Fdkr. $\frac{1}{4}$ Alb. Ejendomsskyld 39,000 Kr. Brandassurance for Hovedb. 7,875 Kr., for Avlsb. 13,677 Kr. Gaardens samlede Areal 60 Tdr. Ld., deraf Ager 57, Skov 2, Have og Gaardsplads 1. Agermarken drives i en 8 Marksdrift med Helbrak efter Grøn-jordsblandesæd, Rug, Roer, Byg, Udlægshavre og 2aars Græs. Jordens Bonitet



J. Hansen Jacobsens Gaard.

er Lermuld paa Lerunderlag. Besætningen bestaar af 18 Malkekøer, 10 Stkr. Ungkvæg og Kalve, 1 Tyr, 5 Heste, 1 Plag samt 2 Faar. Sidste Aar solgtes c. 30 Fedesvin. Kvægbesætningen, der er af rød dansk Race, vedligeholdes hovedsagelig ved eget Tillæg.

Den nuværende Ejer købte Gaarden af Boline Sørensen, f. Larsen, Enke efter Jørgen Sørensen, som 25. Jan. 1874 havde faaet Skøde paa den af Moderen, Karen Jørgensdatter, Enke efter Søren Jørgensen. Ejendommen har formentlig tidligere hørt under Grevskabet Gyldensteen.

Gaarden ligger i Kosterlev By og er smukt omgivet af Frugt- og Blomsterhave. Den tilhørende Jord er samlet mod Ø. Hovedb. ligger i den s. Side af Gaardspladsen og er opført 1884 i Grundmur over Kælder og med Skifertag. Af Avlsb. er v. Længe bygget i Bindingsværk, ø. og Laden i Grundmur, alle med Straatage. De faste Maskiner drives ved Petroleumsmotor, som installeredes i 1911.

Maderupgaard, Sørslev Sogn. Postforb.: Veflinge, og St.: Gamby, hvortil c. 4 Km. Gaarden ligger c. 8 Km. fra Bogense. Nuværende Ejer: *Rasmus Hansen Madsen*, som overtog Gaarden i Sommeren 1883, er født paa Ejendommen 1. Oktbr. 1856 og gift med *Marie Magdalene Andersen*, født paa Pøhlsgaard i Veflinge Sogn 19. Maj 1860.

Matr.-Nr. 8a m. fl. af Maderup. Hartkorn 7 Tdr. 6 Skpr. 2 Fdkr. $\frac{1}{4}$ Alb. Ejendomsskyld 48,000 Kr. Brandassurance for Hovedb. 10,000 Kr., for Avlsb. 19,500 Kr. Gaardens samlede Areal 130 Tdr. Ld., deraf Ager 111, Eng 4, Mose 2,

Skov 10, Have og Gaardsplads 3. Agermarken drives i en 7 Marksdrift med Helbrak efter Grønjordshavre, Rug, Roer og Byg, Udlægsblandsæd og 2aars Græs. Jordens Bonitet er Sandmuld paa Sand- og Lerunderlag. Besætningen bestaar af 20 Malkekøer, 20 Stkr. Ungkvæg og Kalve, 2 Tyre, 7 Heste, 5 Plage og Føl samt 7 Faar. Sidste Aar solgtes c. 70 Fedesvin. Kvægbesætningen, der er af rød dansk Race, vedligeholdes hovedsagelig ved eget Tillæg.

Maderupgaard's nuværende Ejer købte Gaarden af sin Søster, Anne Kirstine Madsen, der havde arvet den efter Faderen, Carl Madsen, som c. 1840 fik den ved Giftermaal med Kirstine Ibsen, Enke efter Jacob Ibsen, der i Decbr. 1808 havde købt Gaarden til fri Ejendom fra Grevskabet Gyldensteen.

Gaarden ligger i den n. Side af Maderup By, smukt omgivet af Have og Plantninger. Af den tilhørende Jord ligger c. 100 Tdr. Ld. samlet V. for Gaarden, medens 30 Tdr. Ld. ligger c. 1½ Km. S. for denne. Den anselige Hovedb. er opført 1859 i

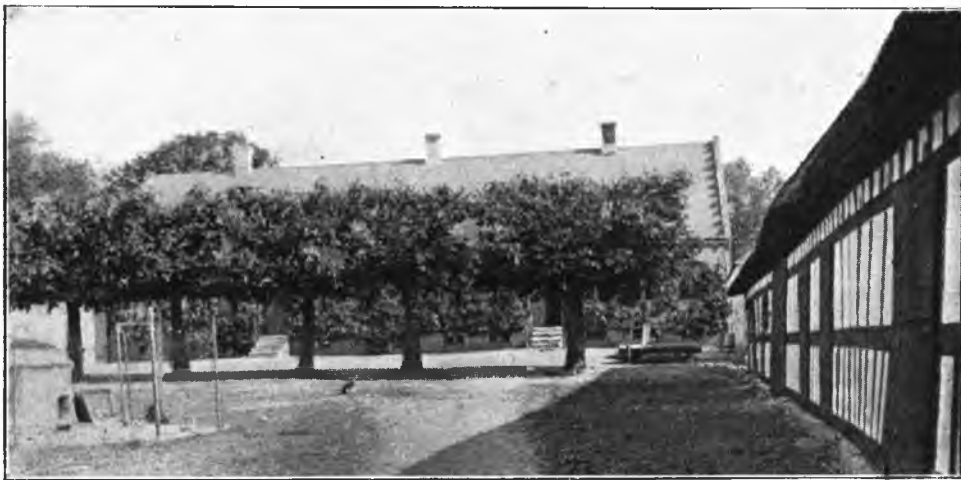

Maderupgaard.

Grundmur med Skifertag. Af Avlsb. er v. Længe og Svinestalden, som ligger udenfor den egentlige Gaardplan, byggede henholdsvis 1863 og 1882 i Grundmur, medens den ø. Længe og Laden samt et Par ældre Bygninger er af Bindingsværk.

Skoven ligger mod V. og S. og er Bøge- og Granskov. — Paa Marken V. for Gaarden er der fundet flere Gravkamre med Oldsager. Efter Sigende har Maderupgaard tidligere været Sæde for Birkedommeren.

H. P. Hansens Gaard i Haarslev, Haarslev Sogn. Postforb. og St.: Gamby, hvortil c. 2 Km. Gaarden ligger c. 7 Km. fra Bogense. Nuværende Ejer: *Hans Peter Hansen*, som overtog Gaarden i Septbr. 1908, er født i Gjelsted 16. April 1877 og gift med *Karen Margrete Hansen*, født paa Ejendommen 1. Jan. 1869.

Matr.-Nr. 15 m. fl. af Haarslev. Hartkorn 10 Tdr. 1 Skp. 2½ Alb. Ejendoms-skyld 50,000 Kr. Brandassurance for Hovedb. 13,065 Kr., for Avlsb. 32,595 Kr. Gaardens samlede Areal 164 Tdr. Ld., deraf Ager 141, Eng 4, Skov 6, Hede 8, Mergelgrave og Veje 3, Have og Gaardsplads 2. Agermarken drives i en 8 Marksdrift med Helbrak efter Grønjordshavre, Rug, Roer, Byg, Udlægsblandsæd og 2aars Græs. Jordens Bonitet er væsentlig Sandmuld paa Ler- og Sandunderlag. Besætningen bestaar af 30 Malkekøer, 30 Stkr. Ungkvæg og Kalve, 2 Tyre, 8 Heste samt 3 Faar. Sidste Aar solgtes c. 115 Fedesvin. Kvægbesætningen, der er af rød dansk Race, vedligeholdes hovedsagelig ved eget Tillæg.

Den nuværende Ejer overtog Gaarden efter sin Svigerfader, Anders Henrik Hansen, som 11. Novbr. 1852 havde faaet den tilskødet af sin Fader, Hans Andersen, der 1. Oktbr. 1832 havde arvet den efter sin Fader, Anders Henriksen. Han overtog den 1. Maj 1791 efter sin Svigerfader, Hans Jørgensen Padesø, som 28. Decbr. 1754

havde faaet den overdraget i Fæste fra Sandagergaard, og som formentlig har købt den til fri Ejendom. Før ham var Povl Hansen Fæster af Gaarden, som han 1749 overtog efter sin Moder, Margareta Hansdatter.

Gaarden ligger i den n. Side af Haarslev By og er bygget i Grundmur. Den anselige og smukke Hovedb., der er opført 1911, har Kvist til begge Sider og Kælder under hele Bygningen samt er tækket med Skifer. I Staldene er der Jernbjælker og Murhvelvinger, og Avlsb. har Tage af Straa og Cementsten. Elektrisk Lys og Kraft er installeret paa Gaarden.

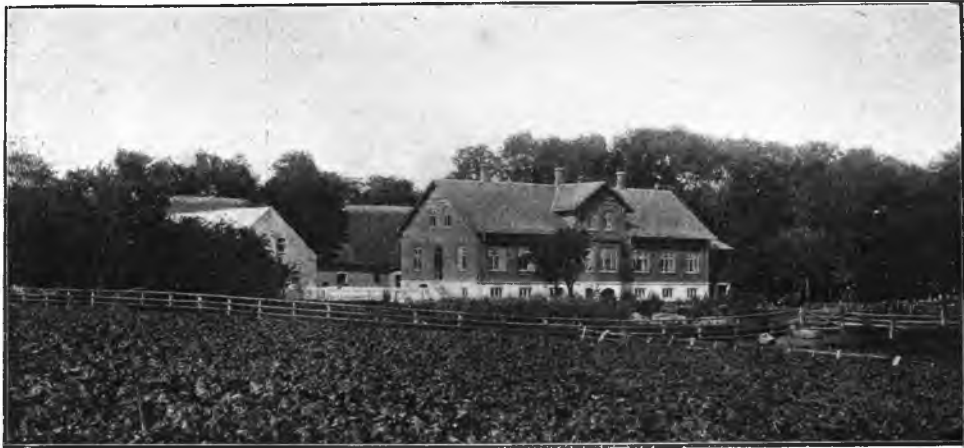

H. P. Hansens Gaard.

Da den nuværende Ejer overtog Ejendommen, var Tilligendet kun c. 128 Tdr. Ld., men i Foraaret 1913 tilkøbtes det øvrige Areal fra to Nabogaarde, og den tilhørende Jord ligger derfor paa tre Steder N., S. og SV. for Gaarden.

Haarslev Præstegaard, Haarslev Sogn. Postforb. og St.: Gamby, hvortil c. ½ Km. Gaarden ligger c. 7½ Km. fra Bogense. Nuværende Beneficiarius: *Peter Gotfred Mourits Rosenberg*, som tiltraadte Embedet i 1903, er født i Bogense og gift med *Birgitta Katrine Møller*. Gaarden er bortforpagtet til *Hans Larsen*, som overtog Forpagtningen 1. April 1912. H. Larsen er født i Eske 28. Juli 1853 og gift med *Katrine Hansen*, født i Hostrup 21. Novbr. 1858.

Matr.-Nr. 1a m. fl. af Haarslev. Hartkorn 7 Tdr. 4 Skpr. 2 Fdkr. 1¼ Alb. Ejendomsskyld 41,200 Kr. Brandassurance for Hovedb. 12,000 Kr., for Avlsb. 18,000 Kr. Gaardens samlede Areal 80 Tdr. Ld., deraf Ager 76, Eng 2, Have og Gaardsplads 2. Agermarken drives i en 8 Marksdrift med Helbrak efter Grønjordshavre, Rug, Roer, Byg, Udlægshavre og 2aars Græs. Jordens Bonitet er dels Ler- og dels Sandmuld paa Ler- og Sandunderlag. Besætningen bestaar af 14 Malkekøer, 14 Stkr. Ungkvæg og Kalve, 2 Tyre, 5 Heste, 1 Plag samt 2 Faar. Sidste Aar solgtes c. 30 Fedesvin. Kvægbesætningen, der er af rød dansk Race, vedligeholdes hovedsagelig ved eget Tillæg.

Haarslev Præstegaards nuværende Forpagter overtog Forpagtningen efter Rasmus Søren Rasmussen, som havde været Forpagter i 9 Aar. Før den Tid drev den daværende Beneficiarius, Provst Balslev, selv Gaarden, og en halv Snes Aar tidligere var Kroejer Peder Jørgensen Forpagter af den.

Præstegaarden ligger umiddelbart N. for Kirken. Den nyopførte Præstebolig ligger V. for den egentlige Gaardplan og rummer en god Beboelseslejlighed; de øvrige Bygninger er væsentlig opførte i Bindingsværk og er af ældre Dato. Den tilhørende Jord er samlet N. for Gaarden.

Ejlskovgaard, Haarslev Sogn. Postforb. og St.: Nymark, hvortil c. 2 Km. Tlf. 39 over Brænderup Central. Gaarden ligger c. 9 Km. fra Bogense. Nuværende Ejerinde: Enkefru *Kirstine Marie Jespersen*, f. *Bentsen*, som overtog

Gaarden 15. Juni 1910, er født i Allesø 29. Novbr. 1857 og var gift med *Jeppe Jespersen*, født paa Ejendommen 20. Febr. 1838.

Matr.-Nr. 2 m. fl. af Ejlskov. Hartkorn 7 Tdr. 7 Skpr. 3 Fdkr. 1½ Alb. Ejendomsskyld 49,400 Kr. Brandassurance for Hovedb. 9,920 Kr., for Avlsb. 23,180 Kr. Gaardens samlede Areal 105 Tdr. Ld., deraf Ager 102, Mose ½, Skov 1½, Have og Gaardsplads 1. Gaarden drives af Ejerinden. Agermarken drives i en 8 Marksdrift med Helbrak efter Grønjordshavre, Rug, Roer, Byg, Udlægshavre og 2aars Græs. Jordens Bonitet er dels Ler- og dels Sandmuld paa Ler- og Sandunderlag. Besætningen bestaar af 28 Malkekøer, 20 Stkr. Ungkvæg og Kalve, 2 Tyre, 6 Heste, 4 Plage og Føl samt 2 Faar. Sidste Aar solgtes c. 65 Fedesvin. Kvægbesætningen, der er af rød dansk Race, vedligeholdes hovedsagelig ved eget Tillæg.

Ejlskovgaard's nuværende Ejerindes afdøde Mand overtog Gaarden efter sin Moder, *Mette Kirstine Andersen*, f. *Hjeresdatter*, Enke efter *Jesper Andersen*, som 16. Juni 1854 havde købt den for 7,120 Rbd. fra Grevskabet Gyldensteen.



Ejlskovgaard.

Gaarden ligger inde i Ejlskov By og er opført i Grundmur. Den tilhørende Jord er samlet væsentlig V. for den. Den stilfulde Hovedb. er opført 1885 med Kvist til Haven, Frontespice til Gaarden og Kælder under hele Bygningens Nordside; den har Skifertag, medens Avlsb. har Straatage. De faste Maskiner drives ved Petroleumsmotor, som installeredes 1908.

J. Nielsens Gaard i Gamby, Haarslev Sogn. Postforb. og St.: Gamby, hvortil c. ⅔ Km. Gaarden ligger c. 11 Km. fra Bogense. Nuværende Ejer: *Jens Nielsen*, som overtog Gaarden i Decbr. 1906, er født i Maderup 26. Decbr. 1847 og gift med *Oline Kirstine Lund*, født i Veflinge 1. Maj 1856.

Matr.-Nr. 3a m. fl. af Gamby. Hartkorn 6 Tdr. 5 Skpr. 3 Fdkr. 1½ Alb. Ejendomsskyld 35,500 Kr. Brandassurance for Hovedb. og Avlsb. 22,000 Kr. Gaardens samlede Areal 54 Tdr. Ld., deraf Ager 50½, Eng 1½, Mose ½, Have og Gaardsplads 1½. Agermarken drives i en 8 Marksdrift med Helbrak efter Grønjordshavre, Rug, Roer, Byg, Udlægshavre samt 2aars Græs. Jordens Bonitet er Lermuld paa Lerunderlag. Besætningen bestaar af 15 Malkekøer, 10 Stkr. Ungkvæg og Kalve, 4 Heste samt 2 Faar. Sidste Aar solgtes c. 40 Fedesvin.

Kvægbesætningen, der er af rød dansk Race, vedligeholdes hovedsagelig ved eget Tillæg.

Den nuværende Ejer købte Gaarden af Anna Katrine Rasmussen, Enke efter Rasmus Rasmussen, som havde faaet den ved Giftermaal med sin første Hustru. Gaarden menes tidligere at have været Fæste under Grevskabet Gyldensteen, men det vides ikke, hvem der har købt den fri.

Bygningerne er opførte af Rasmus Rasmussen i Grundmur; Hovedb. er opført 1864 og har Skifertag, medens Avlsb. er af ældre Dato og har Straatage. Til Gaarden hørte oprindeligt et Teglværk, som nedlagdes i Slutningen af 1880'erne. Gaarden forsynes med elektrisk Lys og Kraft fra Byens Elektricitetsværk. Den tilhørende Jord er samlet mod NV.

Kirkehøjgaard, Haarslev Sogn. Postforb. og St.: Gamby, hvortil c. $\frac{2}{3}$ Km. Gaarden ligger c. 11 Km. fra Bogense. Nuværende Ejer: *Lars Jørgensen*, som overtog Gaarden i Juni 1884, er født i Ørslev 13. Marts 1854 og gift med *Jørgine Madsine Madsen*, født paa Ejendommen 14. Novbr. 1856.

Matr.-Nr. 4a m. fl. af Gamby. Hartkorn 6 Tdr. 6 Skpr. 3 Fdkr. $\frac{3}{4}$ Alb. Ejendomsskyld 36,000 Kr. Brandassurance for Hovedb. 6,470 Kr., for Avlsb. 13,860 Kr. Gaardens samlede Areal 53 Tdr. Ld., deraf Ager 49 $\frac{1}{2}$, Eng 2 $\frac{1}{2}$, Have og Gaardsplads 1. Agermarken drives i en 8 Marksdrift med Helbrak efter Grønjordshavre, Rug, Roer, Byg, Udlægshavre og 2aars Græs. Jordens Bonitet er Lermuld paa Lerunderlag. Besætningen bestaar af 14 Malkekøer, 10 Stkr. Ungkvæg og Kalve, 2 Tyre, 4 Heste, 2 Plage og Føl samt 2 Faar. Sidste Aar solgtes c. 50 Fedesvin. Kvægbesætningen, der er af rød dansk Race, vedligeholdes hovedsagelig ved eget Tillæg.

Kirkehøjgaard's nuværende Ejer overtog Gaarden efter sin Svigerfader, Mads Madsen, som havde faaet 16. Juni 1855 ved Giftermaal med Mette Kirstine Jørgensdatter, Enke efter Jørgen Pedersen; hun havde 1. Marts 1855 købt Gaarden til fri Ejendom fra Grevskabet Gyldensteen for 7,072 Rbd.

Hovedb. er opført 1858 i Grundmur med Tegltag, Avlsb. i 1905, ligeledes i Grundmur, men med Cementstenstage; og i Staldene er der Jernbjælker og Murhvelvinger. I Bygningerne er indlagt elektrisk Lys og Kraft. De tilhørende Jorder er samlede ved Gaarden, til hvilken der hører en Vindmølle.

P. Pedersens Gaard i Gamby, Haarslev Sogn. Postforb. og St.: Gamby, hvortil c. $\frac{1}{4}$ Km. Gaarden ligger c. 11 Km. fra Bogense. Nuværende Ejer: *Peder Pedersen*, som overtog Gaarden 3. Juli 1895, er født paa Ejendommen 16. Febr. 1881.

Matr.-Nr. 7a m. fl. af Gamby. Hartkorn 7 Tdr. 2 Skpr. $\frac{3}{4}$ Alb. Ejendomsskyld 39,500 Kr. Brandassurance for Hovedb. 7,995 Kr., for Avlsb. 15,825 Kr. Gaardens samlede Areal 64 Tdr. Ld., deraf Ager 58 $\frac{1}{2}$, Eng 4, Have og Gaardsplads 1 $\frac{1}{2}$. Gaarden er bortforpagtet til *Christian Hansen*. Agermarken drives i en 8 Marksdrift med Helbrak efter Grønjordshavre, Rug, Roer, Byg, Udlægshavre og 2aars Græs. Jordens Bonitet er Lermuld paa Lerunderlag. Besætningen bestaar af 15 Malkekøer, 12 Stkr. Ungkvæg og Kalve, 2 Tyre, 5 Heste, 2 Plage og Føl samt 4 Faar. Sidste Aar solgtes c. 100 Smaagrise. Kvægbesætningen, der er af rød dansk Race, vedligeholdes hovedsagelig ved eget Tillæg.

Den nuværende Ejer overtog Gaarden efter sin Fader, Jeppe Pedersen, der havde faaet den c. 1876 efter Moderen, Anne Kirstine Hansen, f. Pedersdatter, Enke efter Peder Hansen, som 20. Jan. 1844 havde købt den til fri Ejendom fra Grevskabet Gyldensteen for 2,900 Rbd.

Gaarden ligger inde i Gamby By, og den tilhørende Jord ligger dels mod N. og dels mod S. Bygningerne er alle opførte 1844—53 i Grundmur med Straatage; de omgives af en smuk Have. — Engen, som hovedsagelig er Overrislingseng, ligger ved det n. Markskel.

Gambygaard, Haarslev Sogn. Postforb. og St.: Gamby, hvortil c. $\frac{1}{2}$ Km. Tlf. 20 over Hindevad Central. Gaarden ligger c. 11 Km. fra Bogense. Nuværende Ejer: *Christian Madsen*, som overtog Gaarden i Efteraaret 1900, er født paa Maderupgaard 30. Marts 1859 og gift med *Ane Kirstine Marie Nielsen Andersen*, født paa Ejendommen 25. Oktbr. 1862.

Matr.-Nr. 10a m. fl. af Gamby. Hartkorn 7 Tdr. 4 Skpr. 2 Fdkr. 1½ Alb. Ejendomsskyld 42,500 Kr. Brandassurance for Hovedb. 6,800 Kr., for Avlsb. 17,400 Kr. Gaardens samlede Areal 67½ Td. Ld., deraf Ager 58, Eng 4, Mose 2½, Skov 1, Have og Gaardsplads 2. Agermarken drives i en 8 Marksdrift med Helbrak efter Grønjordshavre, Rug og Hvede, Roer, Byg, Udlægshavre og Græs. Jordens Bonitet er god Muld paa Lerunderlag. Besætningen bestaar af 16 Malkekøer, 12 Stkr. Ungkvæg og Kalve, 2 Tyre, 6 Heste, 2 Plage og Føl samt 2 Faar. Sidste Aar solgtes c. 30 Fedesvin. Kvægbesætningen, der er af rød dansk Race, vedligeholdes hovedsagelig ved eget Tillæg.

Gambygaard's nuværende Ejer overtog Gaarden efter sin Svigermoder, Maren Marie Andersen, f. Steen, Enke efter Niels Andersen, som havde overtaget den efter sin Fader, Sognefoged og Dannebrogsmænd Anders Larsen, der formentlig har købt den til fri Ejendom fra Grevskabet Gyldensteen.

Gaarden ligger i Midten af Gamby By, og dens Jorder ligger samlet N. for den over jævnt Terræn. Hovedb. er opført 1867 i Grundmur, medens Avlsb. er byggede af Bindingsværk. Gaarden forsynes med elektrisk Lys og Kraft fra Byens Elektricitetsværk. — Engen ligger dels N., dels Ø. for Gaarden og er Overrislingseng af fortrinlig Beskaffenhed.

Lykkegaard, Haarslev Sogn. Postforb. og St.: Gamby, hvortil c. ¼ Km. Gaarden ligger c. 10 Km. fra Bogense. Nuværende Ejer: *Hans Jørgen Marius Andersen*, som overtog Gaarden i April 1907, er født paa Ejendommen 24. Maj 1879 og gift med *Hansine Andersen*, født i Vigerslev 31. Decbr. 1881.

Matr.-Nr. 14a m. fl. af Gamby. Hartkorn 6 Tdr. 6 Skpr. Ejendomsskyld 39,500 Kr. Brandassurance for Hovedb. 7,830 Kr., for Avlsb. 15,779 Kr. Gaardens samlede Areal 56 Tdr. Ld., deraf Ager 53, Skov 1½, Have og Gaards-



Lykkegaard.

plads 1½. Agermarken drives i en 8 Marksdrift med Helbrak efter Grønjordshavre, Rug og Hvede, Roer, Byg, Udlægsblandsæd og 2aars Græs. Jordens Bonitet er Lermuld paa Lerunderlag. Besætningen bestaar af 15 Malkekøer, 15 Stkr. Ungkvæg og Kalve, 2 Tyre, 5 Heste samt 2 Plage og Føl. Sidste Aar solgtes c. 50 Fedesvin. Kvægbesætningen, der er af rød dansk Race, vedligeholdes hovedsagelig ved eget Tillæg.

Lykkegaard's nuværende Ejer overtog Gaarden efter sin Fader, Jens Christian Andersen, som 1877 havde overtaget efter sin Svigerfader, Hans Jørgensen, der c. 1840 arvede Ejendommen efter Moderen, Bertha Simonsdatter, der havde faaet den i Medgift fra Rugaard.

Lykkegaard ligger meget smukt i den v. Side af Gamby By og omgives af Frugt- og Blomsterhaven. Dens Jord er samlet om den og skæres af en Kommunevej. De solide og velholdte Bygninger er opførte i Grundmur efter Brand 1880, Hovedb., der har Kælder under hele Bygningen, har Tegltag og Avlsb. Straatage. Byens Elektricitetsværk leverer Lys og Kraft til Gaarden, og Bygningerne forsynes med Vand fra eget Vandværk.

Mosegaard, Haarslev Sogn. Postforb. og St.: Gamby, hvortil c. 1 Km. Gaarden ligger c. 12 Km. fra Bogense. Nuværende Ejerinde: Enkefru *Marie Andersen*, f. *Larsen*, som overtog Gaarden i Novbr. 1907, er født paa Haugaard i Vigerslev 16. Juni 1849 og var gift med *Anders Andersen*, født paa Ejendommen 1 Maj 1841.

Matr.-Nr. 8 m. fl. af Vierne. Hartkorn 7 Tdr. 4 Skpr. 3 Fdkr. 1¼ Alb. Ejendomsskyld 36,000 Kr. Brandassurance for Hovedb. 4,400 Kr., for Avlsb. 15,715 Kr. Gaardens samlede Areal 77 Tdr. Ld., deraf Ager 71, Eng 2, Mose 1, Skov 2, Have og Gaardsplads 1. Gaarden drives af Ejerinden. Agermarken



Mosegaard.

drives i en 8 Märksdrift med Helbrak efter Grønjordshavre, Rug, Roer, Byg, Udlægsblandsæd og 2aars Græs. Jordens Bonitet er Lermuld paa Lerunderlag. Besætningen bestaar af 16 Malkekøer, 24 Stkr. Ungkvæg og Kalve, 1 Tyr, 6 Heste, 1 Plag samt 2 Faar. Sidste Aar solgtes c. 40 Fedesvin. Kvægbesætningen, der er af rød dansk Race, vedligeholdes hovedsagelig ved eget Tillæg.

Mosegaard's nuværende Ejerinde overtog Gaarden efter sin afdøde Mand, som 1871 havde faaet den efter sin Fader, *Anders Andersen*, der havde arvet den efter Svigerfaderen, *Mikael Ottosen*.

Gaarden ligger tæt NV. for Vierne By og omgives mod S. af Have. Den tilhørende Jord er samlet rundt om den. Hovedb. er opført 1822 i Bindingsværk. Af Avlsb. er Laden og den v. Længe opførte 1885 i Grundmur, medens den ø. Længe er bygget i Bindingsværk. Alle Bygningerne har Straatage.

Kristinesminde, Haarslev Sogn. Postforb. og St.: Nymark, hvortil c. ½ Km. Gaarden ligger c. 11. Km. fra Bogense. Nuværende Ejer: *Søren Larsen*, som overtog Gaarden i Efteraaret 1907, er født i Villestofte 10. Juli 1859 og gift med *Dorthea Jensen*, født i Slesvig 18. Juni 1863.

Matr.-Nr. 4 m. fl. af Skovsgaarde. Hartkorn 5 Tdr. 5 Skpr. 2 Alb. Ejendomsskyld 41,000 Kr. Brandassurance for Hovedb. 10,360 Kr., for Avlsb. 15,940 Kr.

Gaardens samlede Areal 60 Tdr. Ld., deraf Ager 49½, Eng 7, Mose 2, Have og Gaardsplads 1½. Agermarken drives i en 8 Marksdrift med Helbrak efter Grønjordshavre, Rug, Roer, Byg, Udlægshavre og 2aars Græs. Jordens Bonitet er Ler- og Sandmuld paa Ler- og Sandunderlag. Besætningen bestaar af 16 Malkekøer, 15 Stkr. Ungkvæg og Kalve, 1 Tyr, 4 Heste samt 3 Plage og Føl. Sidste Aar solgtes c. 50 Fedesvin. Kvægbesætningen, der er af rød dansk Race, vedligeholdes hovedsagelig ved eget Tillæg.

Kristinesminde's nuværende Ejer købte Gaarden af Enken efter Anders Madsen Eriksen, som havde faaet den efter sin Svigerfader, Rasmus Pedersen; denne fik Gaarden ved Giftermaal med Enken paa Gaarden, i hvis Slægts Eje Gaarden havde været i mange Generationer.

Kristinesminde ligger inde i Skovsgaarde By. Den tilhørende Jord ligger samlet mod V. og N. og er af god Beskaffenhed. Bygningerne er opførte dels i Grundmur, dels i Bindingsværk. Hovedb. er opført 1908 og har Kvist mod S.; i den v. Længde er der Jernbjælker og Murhvelvinger; i 1909 opførtes en Bræddelade. De faste Maskiner drives ved Petroleumsmotor, som opstilledes i 1910.

Da Gaardspladsen for nogle Aar siden udgravedes, stødte man paa en komplet Brolægning, der tyder paa, at en af de tidligere Ejere har ladet Pladsen paafyldt Jord uden først at brække Brolægningen op.

Bjørnsbogaard, Haarslev Sogn. Postforb. og St.: Nymark, hvortil c. 2 Km. Tlf. 23 over Hindevad Central. Gaarden ligger c. 13 Km. fra Bogense. Nuværende Ejer: Peter Hansen Andersen Jensen Bjørnsbo, som overtog Gaarden



Bjørnsbogaard.

11. Marts 1907, er født paa Ejendommen 12. Juli 1872 og gift med *Kirstine Dorthea Bertelsen*, født i Vissenbjerg 16. Novbr. 1880.

Matr.-Nr. 2a m. fl. af Bjørnsbo. Hartkorn 6 Tdr. 6 Skpr. 1 Fdkr. ¼ Alb. Ejendomsskyld 47,500 Kr. Brandassurance for Hovedb. 8,484 Kr., for Avlsb. 20,632 Kr. Gaardens samlede Areal 102 Tdr. Ld., deraf Ager 73½, Eng 8, Mose 1, Skov 18, Have og Gaardsplads 1½. Agermarken drives i en 8 Marksdrift med benyttet Brak efter Grønjordshavre, Rug, Roer, Blandsæd, Udlægshavre og 2aars Græs. Jordens Bonitet er Muld paa Lerunderlag. Besætningen bestaar af 22 Malkekøer, 20 Stkr. Ungkvæg og Kalve, 1 Tyr, 6 Heste, 2 Plage og Føl samt 2 Faar. Sidste Aar solgtes c. 80 Fedesvin. Kvægbesætningen, der er af rød dansk Race, vedligeholdes hovedsagelig ved eget Tillæg.

Bjørnsbogaard's nuværende Ejer overtog Gaarden efter sin Moder, Karen, f. Andersen, Enke efter Jens Andersen, som døde 1893, og som 16. Juni 1856 havde faaet den af sin Onkel, Niels Jeppesen, hvis Fader, Jeppe Ibsen Bjørnsbo, havde overdraget ham den; i hans Slægt er Gaarden gaaet i Arv i adskillige Led.

Gaarden ligger smukt i det skovrige Terræn tæt S. for Odense-Middelfart Landevej. Den tilhørende Jord, der er af fortrinlig Beskaffenhed, ligger samlet ved den. Hovedb. er opført i Bindingsværk med Straatag og med Kvist mod N.; den gennemgik i 1860erne en gennemgribende Restaurering. Af Avlsb. er Laden i S. og den ø. Længe opførte 1908 i Cementstøbning og den v. Længe i Bindingsværk; Avlsb. har Tage af Straa og Bølgeblik. Gaarden forsynes med elektrisk Lys og Kraft fra et fælles Elektricitetsværk.

Engen, som dels er Overrislingseng, dels Natureng, ligger sammen med Skoven ved det v. Skel; Skoven har Bestand af Bøg og Gran.

Lille Padesø, Haarslev Sogn. Postforb. og St.: Veflinge, hvortil c. 5 Km. Tlf. 46 over Hindevad Central. Gaarden ligger c. 15 Km. fra Bogense. Nuværende Ejer: *Peter Jesper Jespersen*, som overtog Gaarden i Decbr. 1910, er født paa Ejendommen 15. April 1882 og gift med *Anna Kathrine Andersen*, født i Vigerslev 27. April 1886.

Matr.-Nr. 2a m. fl. af Lille Padesø. Hartkorn 5 Tdr. 7 Skpr. 1 Fdkr. 2¼ Alb. Ejendomsskyld 35,000 Kr. Brandassurance for Hovedb. og Avlsb. 20,030 Kr. Gaardens samlede Areal 65 Tdr. Ld., deraf Ager 55, Eng 4, Mose 1, Skov 4,



Lille Padesø.

Have og Gaardsplads 1. Agermarken drives i en 9 Marksdrift med Helbrak efter Grønjordshavre, Rug, Roer, Byg, Udlægshavre og 3aars Græs. Jordens Bonitet er Lermuld paa Lerunderlag. Besætningen bestaar af 12 Malkekøer, 12 Stkr. Ungkvæg og Kalve, 2 Tyre, 6 Heste, 2 Plage og Føl samt 4 Faar. Sidste Aar solgtes c. 20 Fedesvin. Kvægbesætningen, der er af rød dansk Race, vedligeholdes hovedsagelig ved eget Tillæg.

Lille Padesø's nuværende Ejer overtog Gaarden efter sin Moder, Rasmine Jespersen, f. Simonsen, Enke efter Hans Christian Jespersen, som døde 1904, og som 1875 havde faaet den af sin Svigerfader, Simon Jørgensen, hvis Fader, Jørgen Pedersen, havde skødet den til ham.

Gaarden har en meget smuk Beliggenhed, omgivet af Have og Skov. Hovedb. er opført 1804 i Bindingsværk med Straatag. Af Avlsb. er Laden og den ø. Længe opførte

henholdsvis 1883 i Bindingsværk og 1909 i Grundmur, medens den v. Længe er af ældre Dato og er bygget i Bindingsværk. Den tilhørende Markjord er samlet ved Gaarden.

Gennem en Aarrække er baade Hingste, Hopper, Tyre, Svin og Faar blevne præmierede paa Dyrskuerne. Hingstene, der er af Oldenborgsk Race, har i mange Aar faaet 1. Præmie.

Hindevadgaard, Haarslev Sogn. Postforb. og St.: Gamby, hvortil c. 2 Km. Gaarden ligger c. 12 Km. fra Bogense. Nuværende Ejer: *Lars Jørgen Rasmussen*, som overtog Gaarden i Marts 1909, er født i Ørbæk 11. Novbr. 1882.

Matr.-Nr. 4a m. fl. af Hindevad. Hartkorn 6 Tdr. 7 Skpr. 2¼ Alb. Ejendoms-skyld 46,000 Kr. Brandassurance for Hovedb. og Avlsb. 33,000 Kr. Gaardens samlede Areal 92½, Td. Ld., deraf Ager 74, Mose 1, Skov 15, Have og Gaards-plads 2. Agermarken drives i en 7 Marksdrift med Roer efter Grønjordshavre, Byg, Byg og Roer, Udlægshavre og 2aars Græs. Jordens Bonitet er god Muld-jord paa Lerunderlag. Besætningen bestaar af 22 Malkekøer, 16 Stkr. Ungkvæg og Kalve, 2 Tyre, 6 Heste, 4 Plage og Føl samt 2 Faar. Sidste Aar solgtes c. 65 Fedesvin. Kvægbesætningen, der er af rød dansk Race, vedligeholdes hoved-sagelig ved eget Tillæg.

Hindevadgaard's nuværende Ejer købte Gaarden af Marie Christensen, f. Pedersen, Enke efter Sognefoged Jens Christensen, som omkring 1860 havde overtaget den efter sin Fader.

Gaarden ligger inde i Hindevad By med de tilhørende Jorder, der skæres af Ru-gaard Landevej, samlede om sig. Bygningerne, der er smukke og velholdte, er byggede efter Brand 1903. Hovedb. har to Kviste til Gaardsiden og een til Havesiden og Kælder under hele Nordsiden; den har Skifertag, medens Avlsb. har Cementstenstage. De faste Maskiner drives ved Petroleumsmotor, som installeredes 1911.

Skoven ligger ved det s. Skel og har Bestand af Bøg og Gran. — Da den nu-værende Ejer overtog Gaarden, var dens Jorder meget forsømte, men de er nu i god Drift.

Store Nellerod, Haarslev Sogn. Postforb. og St.: Gamby, hvortil c. 2 Km. Tlf. 24 over Hindevad Central. Gaarden ligger c. 13 Km. fra Bogense. Nu-



Store Nellerod.

værende Ejer: *Lars Hansen Clausen*, som overtog Gaarden i Febr. 1905, er født i Vejlbj 22. Septbr. 1873 og gift med *Martha Sørensen*, født i Gamby 5. Juni 1880.

Matr.-Nr. 6a m. fl. af Store Nellerod. Hartkorn 7 Tdr. 4 Skpr. 1 Fdkr. 1½ Alb. Ejendomsskyld 55,000 Kr. Brandassurance for Hovedb. 14,000 Kr., for Avlsb. 21,000 Kr. Gaardens samlede Areal 107 Tdr. Ld., deraf Ager 71, Eng 10, Mose 4, Skov 20, Have og Gaardsplads 2. Agermarken drives i en 8 Marksdrift med Helbrak efter Grønjordshavre, Rug og Hvede, Roer, Byg, Udlægsblandsæd og 2aars Græs. Jordens Bonitet er Lermuld paa Lerunderlag. Besætningen bestaar af 26 Malkekøer, 20 Stkr. Ungkvæg og Kalve, 2 Tyre, 6 Heste, 4 Plage og Føl samt 2 Faar. Sidste Aar solgtes c. 70 Fedesvin. Kvægbesætningen, der er af Jerseyrace, vedligeholdes hovedsagelig ved eget Tillæg.

Store Nellerod's nuværende Ejer overtog Gaarden efter sin Svigerfader, Mads Andersen, som 1864 havde arvet den efter sin Moder, Anne Dorthea Madsen, f. Andersdatter, Enke efter Anders Madsen, der døde 14. Septbr. 1858, og hvis Fader, Mads Andersen, havde tilskødet ham Ejendommen c. 1830.

Gaarden ligger tæt S. for Rugaard Landevej, og de velholdte Bygninger omgives smukt af Skov og Have. Den tilhørende Jord er samlet om den. Hovedb. er opført 1867 i Grundmur over Kælder og har Frontespice til begge Sider og Skifertag. Af Avlsb. er Laden opført 1866 i Grundmur med Straatag, medens Sidelængerne, der er af ældre Dato, er byggede i Bindingsværk, ligeledes med Straatage. Gaarden har elektrisk Lys og Kraft fra et fælles Elektricitetsværk.

Skoven ligger umiddelbart Ø. for Gaarden og har Bestand af Bøg, og Engen, der er Natureng, ligger sammesteds.

Store Padesø, Haarslev Sogn. Postforb.: Veflinge, og St.: Gamby, hvortil c. 4 Km. Gaarden ligger c. 15 Km. fra Bogense. Nuværende Ejer: *Peder Jørgen Frederik Hansen Lørup*, som overtog Gaarden i Efteraaret 1900, er født paa Ejendommen 31. Jan. 1858 og gift med *Ane Dorthea Madsen*, født i Gjelsted Sogn 4. Aug. 1856.



Store Padesø.

Matr.-Nr. 1a m. fl. af Store Padesø. Hartkorn 9 Tdr. 4 Skpr. 2 Fdkr. ¾ Alb. Ejendomsskyld 56,000 Kr. Brandassurance for Hovedb. 4,586 Kr., for Avlsb. 13,305 Kr. Gaardens samlede Areal 120 Tdr. Ld., deraf Ager 82, Eng 6, Mose 6, Skov 24, Have og Gaardsplads 2. Agermarken drives i en 9 Marksdrift med Helbrak efter Grønjordshavre, Rug og Hvede, Roer, Byg, Udlægsblandsæd og 3aars Græs. Jordens Bonitet er Lermuld paa Lerunderlag. Besætningen bestaar af 18 Malkekøer, 14 Stkr. Ungkvæg og Kalve, 2 Tyre, 7 Heste, 2 Plage og Føl samt 3 Faar. Sidste Aar solgtes c. 40 Fedesvin. Kvægbesætningen, der er af rød dansk Race, vedligeholdes hovedsagelig ved eget Tillæg.

Store Padesø's nuværende Ejer overtog Ejendommen efter sin Fader, Hans Rasmus Hansen, som 1854—55 overtog den ved Giftermaal med Karen, f. Larsen, der døde 11. Novbr. 1874, og som i Begyndelsen af 1850erne havde arvet den efter sin Faster, Enke efter Erik Jørgensen.

Gaarden ligger umiddelbart ved Padesø Kirke, og den tilhørende Jord ligger meget spredt, væsentlig mod N. Bygningerne er ældre og opførte i Bindingsværk; foran Hovedb. i N. ligger en mindre Have.

Skoven ligger S. for Gaarden og er gammel Fredskov med Bestand af Bøg og Gran. Engen er Natureng og ligger meget spredt.

Dallund Mølle, Søndersø Sogn. Postforb. og St.: Beldringe, hvortil c. 3½ Km. Tlf. 39 over Søndersø Central. Gaarden ligger c. 12 Km. fra Odense. Nuværende Ejer: *Marius Simonsen*, som overtog Ejendommen 1. Maj 1891, er født i Nislev Mølle 3. Maj 1855 og gift med *Johanne Marie Pedersen*, født i Otterup 12. Juli 1868.

Matr.-Nr. 1p m. fl. af Dallund. Hartkorn 3 Tdr. 6 Skpr. 1½ Alb. Ejendoms-skyld 35,000 Kr. Brandassurance for Hovedb., Mølle og Avlsb. c. 30,000 Kr. Gaardens samlede Areal 33 Tdr. Ld., deraf Ager 31, Have og Gaardsplads 2. Agermarken drives i en 8 Marksdrift med Helbrak efter Grønjordshavre, Rug,



Dallund Mølle.

Byg, Roer, Udlægshavre og 2aars Græs. Jordens Bonitet er Lermuld paa Lerunderlag. Besætningen bestaar af 10 Malkekøer, 7 Stkr. Ungkvæg og Kalve, 4 Heste samt 2 Faar. Sidste Aar solgtes c. 25 Fedesvin. Kvægbesætningen, der er af rød dansk Race, vedligeholdes hovedsagelig ved eget Tillæg.

Dallund Mølle's nuværende Ejer fik Ejendommen ved Giftermaal med sin Hustru, som havde arvet den efter sin Moster og dennes Mand, Hans Peter Jørgensen, der havde overtaget den efter sine Forældre. Gaarden har tidligere hørt under Stamhuset Dallund.

Dallund Mølle ligger smukt omgivet af Have og Plantning. Hovedb. ligger i den v. Side af Gaardspladsen og er opført 1848 i Bindingsværk, medens Avlsb. er byggede i Tiden fra 1848—75 i Grundmur; Bygningerne har alle Straatage. Til Ejendommen hører en Vindmølle, som er bygget 1848, og som ligger umiddelbart S. for Gaarden. Oprindelig hørte der en Vandmølle til Ejendommen, men denne nedlagdes, da Vindmøllen opførtes.

N. Jensen Hansens Gaard i Søndersø, Søndersø Sogn. Postforb.: Søndersø, og St.: Farstrup, hvortil c. 3½ Km. Gaarden ligger c. 17 Km. fra Odense. Nuværende Ejer: *Niels Jensen Hansen*, som overtog Gaarden i Juni 1889, er født paa Ejendommen 6. Marts 1857 og gift med *Karen Marie Nielsen*, født i Søndersø 13. Juli 1868.

Matr.-Nr. 24a m. fl. af Søndersø. Hartkorn 7 Tdr. 1 Skp. 1 Fdkr. 1 Alb. Ejendomsskyld 38,000 Kr. Brandassurance for Hovedb. og Avisb. 20,200 Kr. Gaardens samlede Areal 63 Tdr. Ld., deraf Ager 61, Have og Gaardsplads 2. Agermarken drives i en 8 Marksdrift med Helbrak efter Grønjordshavre, Rug og Hvede, Roer, Byg, Udlægshavre og 2aars Græs. Jordens Bonitet er Lermuld paa Lerunderlag. Besætningen bestaar af 16 Malkekøer, 16 Stkr. Ungkvæg og Kalve, 1 Tyr, 5 Heste, 2 Plage og Føl samt 3 Faar. Sidste Aar solgtes c. 40 Fedesvin. Kvægbesætningen, der er af rød dansk Race, vedligeholdes hovedsagelig ved eget Tillæg.

Den nuværende Ejer overtog Gaarden efter sin Fader, Hans Rasmussen, som havde faaet den 1848 ved Giftermaal med Karen Nielsdatter, Enke efter Rasmus Hansen, som havde overtaget den efter Svigerfaderen, Niels Hansen. Gaarden var oprindelig Fæste under Stamhuset Dallund og købtes 1854 til fri Ejendom af Hans Rasmussen.

Oprindelig laa Gaarden inde i Søndersø By ved Kirken, men udflyttedes 1862 til sin nuværende Plads c. 1 Km. V. for Byen. Dens Jord ligger samlet ved den. Indtil 1868 udgjorde Arealet kun 40 Tdr. Ld., men dette Aar tilkøbtes c. 20 Tdr. Ld. af Præstegaardsjorden. De faste Maskiner drives ved Petroleumsmotor, som installeredes i 1912.

Frederikslund, Søndersø Sogn. Postforb.: Søndersø, og St.: Skamby, hvortil c. 3 Km. Gaarden ligger c. 16 Km. fra Odense. Nuværende Ejer: *Jens Nielsen*, som overtog Gaarden 20. Decbr. 1910, er født i Sanderum 20. Septbr. 1849 og gift med *Maren Kirstine Jørgensen*, født i Heden 17. April 1855.

Matr.-Nr. 25a m. fl. af Søndersø. Hartkorn 5 Tdr. 6 Skpr. 1 Fdkr. 2¼ Alb. Ejendomsskyld 35,000 Kr. Brandassurance for Hovedb. 7,700 Kr., for Avisb. 15,300 Kr. Gaardens samlede Areal 50 Tdr. Ld., deraf Ager 48, Have og Gaardsplads 2. Agermarken drives i en 8 Marksdrift med Helbrak efter Grønjordshavre, Rug, Roer, Byg, Udlægshavre og 2aars Græs. Jordens Bonitet er Lermuld paa Lerunderlag. Besætningen bestaar af 10 Malkekøer, 10 Stkr. Ungkvæg og Kalve, 1 Tyr, 4 Heste, 3 Plage og Føl samt 1 Faar. Sidste Aar solgtes c. 20 Fedesvin. Kvægbesætningen, der er af rød dansk Race, vedligeholdes hovedsagelig ved eget Tillæg.

Frederikslund's nuværende Ejer købte Gaarden af Morten Thuelund, som 1908 havde købt af Lærer Larsen, der overtog den efter sin Svigerfader, Lars Nicolaj Nellemann; denne købte i Slutningen af 1870erne ved Dødsboauktion efter Niels Pedersen, som havde købt af Hestehandler Peder Andreasen. Gaarden var oprindelig Fæste under Stamhuset Dallund, men er formentlig købt til fri Ejendom i Midten af 1850erne af Lars Larsen.

Frederikslund laa oprindelig inde i Søndersø By, men udflyttedes 1853 til sin nuværende Plads lidt N. for Byen. Den tilhørende Jord er samlet ved den. Alle Bygningerne er ombyggede i Tiden mellem 1879 og 1883 i Grundmur; Hovedb. med Skifertag, Avisb. med Straatage. I 1912 installeredes Petroleumsmotor til Drift af de faste Maskiner.

Ladegaard, Søndersø Sogn. Postforb.: Søndersø, og St.: Skamby, hvortil c. 3 Km. Gaarden ligger c. 15 Km. fra Odense. Nuværende Ejerinde: Frøken *Johanne Pedersdatter*, som overtog Gaarden i Jan. 1904, er født i Vejstrup 27. Oktbr. 1826.

Matr.-Nr. 28a m. fl. af Søndersø. Hartkorn 8 Tdr. 5 Skpr. ½ Alb. Ejendomsskyld 42,000 Kr. Brandassurance for Hovedb. og Avisb. c. 22,000 Kr. Gaardens samlede Areal 70 Tdr. Ld., deraf Ager 69, Have og Gaardsplads 1. Gaarden drives af Ejerinden med hendes Nevø, *Niels Pedersen*, som Bestyrer. Agermarken drives i en 6 Marksdrift med Rug efter Helbrak, Byg, Udlægshavre og 2aars Græs. Jordens Bonitet er dels Ler- og dels Sandmuld paa Ler- og Grusunderlag. Besætningen bestaar af 14 Malkekøer, 14 Stkr. Ungkvæg og Kalve, 1 Tyr, 6 Heste samt 2 Faar. Sidste Aar solgtes c. 10 Fedesvin. Kvægbesætningen, der er af rød dansk Race, vedligeholdes hovedsagelig ved eget Tillæg.

Ladegaard's nuværende Ejerinde overtog Gaarden ved Broderens, Lars Pedersen Ladegaards, Død; han havde faaet den efter sin Moder, Anne Marie Peders-

datter, Enke efter Peder Christian Ladegaard, der havde købt den af Maren Madsen, som atter havde købt den fra Stamhuset Dallund.

Gaarden ligger lidt N. for Søndersø By, og dens Jord er samlet ved den. Bygningerne er hovedsagelig opførte i Grundmur i Tiden mellem 1879 og 1883; Hovedb., der ligger i Sydsiden af Gaardspladsen, har Skifertag, Avlsb. Straatage.

Ørritslevgaard, Søndersø Sogn. Postforb.: Søndersø, og St.: Farstrup, hvortil c. 3½ Km. Tlf. 48 over Søndersø Central. Gaarden ligger c. 15 Km. fra Odense. Nuværende Ejer: *Hans Jørgen Andersen*, som overtog Gaarden 29. Septbr. 1901, er født i Nørre Lyndelse 26. April 1875 og gift med *Marie Pedersen*, født i Ørritslev 27. Marts 1874.

Matr.-Nr. 3 m. fl. af Ørritslev. Hartkorn 18 Tdr. 4 Skpr. Ejendomsskyld 98,000 Kr. Brandassurance for Hovedb. 8,700 Kr., for Avlsb. 40,000 Kr. Gaardens samlede Areal 134 Tdr. Ld., deraf Ager 131, Have og Gaardsplads 3. Agermarken drives i en 9 Marksdrift med Helbrak efter Grønjordshavre, Rug og Hvede, Roer, Byg, Ærtehavre, Udlægsblandsæd og 2aars Græs. Jordens Bonitet er Ler-muld paa Lerunderlag. Besætningen bestaar af 30 Malkekøer, 25 Stkr. Ungkvæg og Kalve, 2 Tyre, 10 Heste, 6 Plage og Føl samt 2 Faar. Sidste Aar solgtes c. 350 Smaagrise. Kvægbesætningen, der er af rød dansk Race, vedligeholdes hovedsagelig ved eget Tillæg.



Ørritslevgaard.

Ørritslevgaard's nuværende Ejer overtog Gaarden efter sin Svigerfader, Niels Pedersen, som omkring 1880 havde faaet den af sin Fader, Peder Nielsen, der fik den 1834 ved Giftermaal med Gertrud Nielsdatter, Enke efter Rasmus Poulsen. Gaarden var oprindelig Fæste under Stamhuset Dallund og købtes 1854 til fri Ejendom af Peder Nielsen for 12,000 Rbd.

Ørritslevgaard ligger inde i Ørritslev By smukt omgivet af Have og Plantning. Den tilhørende Jord, som er af fortrinlig Beskaffenhed, ligger samlet N. for den Tidligere hørte der kun c. 74 Tdr. Ld. til Gaarden, men 19. April 1912 købte Ejeren en Nabogaard, hvis Jord han lagde under Gaarden her, saa at den fik sin nuværende Størrelse. Hovedb. ligger i den n. Side af Gaardspladsen og er opført med Kvist mod Gaardsiden og tækket med Skifer; Avlsb. er ligesom Hovedb. opførte i Grundmur, men har Straatage. De faste Maskiner drives ved Petroleumsmotor, der installeredes i 1911.

Umiddelbart ved Gaarden ligger en Gravhøj fra Bronzealderen, kaldet »Gul-lands Høj«.

Serupgaard, Søndersø Sogn. Postforb.: Søndersø, og St.: Beldringe, hvortil c. 4 Km. Gaarden ligger c. 15 Km. fra Odense. Nuværende Ejer: *Mads*

Nielsen, som overtog Gaarden 22. Oktbr. 1902, er født paa Ejendommen 12. Juli 1871 og gift med *Marie Christensen*, født i Morud 16. Juni 1883.

Matr.-Nr. 3a m. fl. af Serup. Hartkorn 7 Tdr. 4 Skpr. 1 Fdkr. 1½ Alb. Ejendomsskyld 40,000 Kr. Brandassurance for Hovedb. 6,120 Kr., for Avlsb. 17,763 Kr. Gaardens samlede Areal 73 Tdr. Ld., deraf Ager 61, Mose 10, Have og Gaardsplads 2. Agermarken drives i en 8 Marksdrift med Helbrak efter Grønjordshavre, Rug og Hvede, Byg og Roer, Udlægsblandsæd og 3aars Græs. Jordens Bonitet er dels Ler- og dels Sandmuld paa Ler- og Grusunderlag. Besætningen bestaar af 16 Malkekøer, 13 Stkr. Ungkvæg og Kalve, 1 Tyr, 5 Heste, 2 Plage samt 2 Faar. Sidste Aar solgtes c. 40 Fedesvin. Kvægbesætningen, der er af rød dansk Race, vedligeholdes hovedsagelig ved eget Tillæg.

Den nuværende Ejer overtog Gaarden efter sin Moder, *Caroline*, f. *Rasmussen*, Enke efter *Jørgen Nielsen*, der døde 1892, og som i Begyndelsen af 1860erne havde



Serupgaard.

købt den af *Jørgen Jeppesen*. Paa den Tid udgjorde den tilhørende Jord kun 40 Tdr. Ld., men kort Tid efter at have købt Gaarden her købte *Jørgen Nielsen* en anden Gaard og lagde dens Jord under den.

Gaarden, der i sin Tid var Fæstegaard under Stamhuset *Dallund*, ligger inde i Serup By, og Bygningerne er alle opførte i Slutningen af 1860erne af Grundmur med Straatage. Den tilhørende Jord, der er noget forskelligartet, ligger en Del spredt. Petroleumsmotor, der installeredes i 1908, driver Gaardens faste Maskiner.

A. P. Andersens Gaard i Veflinge, Veflinge Sogn. Postforb. og St.: Veflinge, hvortil c. 1 Km. Gaarden ligger c. 13 Km. fra Bogense. Nuværende Ejer: *Anders Peter Andersen*, som overtog Gaarden 1. Juni 1903, er født paa Ejendommen 20. Decbr. 1869 og gift med *Jensine Marie Nielsen*, født i Kjertinge 26. Aug. 1877.

Matr.-Nr. 14a m. fl. af Veflinge. Hartkorn 6 Tdr. 2 Fdkr. ½ Alb. Ejendomsskyld 38,500 Kr. Brandassurance for Hovedb. 7,098 Kr., for Avlsb. 16,462 Kr. Gaardens samlede Areal 50½ Td. Ld., deraf Ager 47, Skov 2, Have og Gaardsplads 1½. Agermarken drives i en 8 Marksdrift med Helbrak efter Grønjordshavre, Rug, Roer, Byg, Udlægsblandsæd og 2aars Græs. Jordens Bonitet er Lermuld paa Lerunderlag. Besætningen bestaar af 14 Malkekøer, 15 Stkr. Ungkvæg og Kalve, 1 Tyr, 4 Heste, 2 Plage og Føl samt 2 Faar. Sidste Aar solgtes c. 35 Fedesvin. Kvægbesætningen, der er af rød dansk Race, vedligeholdes hovedsagelig ved eget Tillæg.

Den nuværende Ejer overtog Gaarden efter sin Fader, Hans Christian Andersen, som 1860 havde faaet Skøde paa den af Svigerfaderen, Hans Hansen, der havde faaet den ved Giftermaal med Ane Marie Sørensen, Enke efter Rasmus Sørensen.

Gaarden ligger inde i Veflinge By umiddelbart Ø. for Kirken, og dens Jord ligger samlet NØ. for Byen over jævnt Terræn. De smukke, velholdte Bygninger er opførte i



A. P. Andersens Gaard.

Grundmur; den stilfulde Hovedb. er opført 1911 med høj Sokkel og med Kvist mod S.; den har Cementstenstag, medens Avlsb., der er opførte i Tiden mellem 1861 og 1887, har Straatage.

Pøhlsgaard, Veflinge Sogn. Postforb. og St.: Veflinge, hvortil c. 1 Km. Tlf. 8 over Veflinge Central. Gaarden ligger c. 13 Km. fra Bogense. Nuværende



Pøhlsgaard.

Ejer: *Jens Christensen*, som overtog Gaarden i Foraaret 1909, er født i Flauen-skjold i Vendsyssel 23. Septbr. 1861 og gift med *Anna Andersen*, født paa Ejen-dommen 4. Septbr. 1864.

Matr.-Nr. 1a m. fl. af Veflinge. Hartkorn 10 Tdr. 4 Skpr. 2 Fdkr. $\frac{1}{2}$ Alb. Ejendomsskyld 56,000 Kr. Brandassurance for Hovedb. og Avlsb. 17,500 Kr. Gaardens samlede Areal 104 Tdr. Ld., deraf Ager 90, Eng 2, Mose 5, Skov 6, Have og Gaardsplads 1. Agermarken drives i en 9 Marksdrift med Helbrak efter Grønjordshavre, Hvede, Roer, Byg, Udlægsblandsæd og 3aars Græs. Jordens Bonitet er god, dyb Muld paa Lerunderlag. Besætningen bestaar af 22 Malkekøer, 15 Stkr. Ungkvæg og Kalve, 2 Tyre, 6 Heste, 2 Plage og Føl samt 3 Faar. Sidste Aar solgtes c. 50 Fedesvin. Kvægbesætningen, der er af rød dansk Race, vedligeholdes hovedsagelig ved eget Tillæg.

Pøhlsgaard's nuværende Ejer var Forpagter af Gaarden fra 1898 til 1909; han overtog den efter sin Svigerfader, Jens Andersen, som 1848 havde arvet den efter sin Moder, Magdalene Pedersen; hun havde atter faaet Gaarden efter Broderen, Jørgen Joensen, der havde faaet den tilskødet af sin Moder, Ane Joensen, der sad Enke efter sin c. 1820 afdøde Mand, Jens Joensen. Han havde 20. Marts 1795 faaet Gaarden overdraget af sin Moder, Malene Katrine Jensdatter, Enke efter Joen Jørgensen, der 9. Decbr. 1769 havde købt den til fri Ejendom fra Holstenshuus og Langesø for 3,000 Rbd. Gaarden var kommen under nævnte Gods efter at den daværende Ejer, Løjtnant Fuglede, paa faa Aar havde sat alt over Styr; han havde købt den af Oberst Pøhl, som fik Jorden fra Langesø, hvorefter han lod Bygningerne opføre. Af de den Gang opførte Bygninger staa endnu Hovedb. og den v. Længe, medens de øvrige Bygninger er ombyggede.

Gaarden ligger i den ø. Side af Veflinge By og omgives mod S. af en gammel Frugt- og Blomsterhave. Den tilhørende Jord er væsentlig samlet mod Ø.

Den nuværende Ejer, der beklæder en Del offentlige Tillidshverv, er tillige Forpagter af Elvedgaard, der har et Tilliggende paa c. 300 Tdr. Ld.

Veflingegaard, Veflinge Sogn. Postforb. og St.: Veflinge, hvortil c. 1 Km. Tlf. 11 over Veflinge Central. Gaarden ligger c. 13 Km. fra Bogense. Nu-



Veflingegaard.

værende Ejer: *Anders Peder Rasmussen*, som overtog Gaarden 22. Jan. 1908, er født i Veflinge 29. April 1859 og gift med *Marie Kirstine Jørgensen*, født i Ul-lerup 6. Decbr. 1864.

Matr.-Nr. 6a m. fl. af Veflinge. Hartkorn 12 Tdr. 5 Skpr. 2 Fdkr. $1\frac{1}{2}$ Alb. Ejendomsskyld 78,000 Kr. Brandassurance for Hovedb. 9,984 Kr., for Avlsb. 30,926 Kr. Gaardens samlede Areal 138 Tdr. Ld., deraf Ager 129, Mose 1, Skov 6, Have og Gaardsplads 2. Agermarken drives i en 9 Marksdrift med Helbrak efter Grønjordshavre, Hvede og Rug, Byg, Roer, Byg, Udlægshavre og 2aars

Græs. Jordens Bonitet er Lermuld paa Lerunderlag. Besætningen bestaar af 30 Malkekøer, 25 Stkr. Ungkvæg og Kalve, 2 Tyre, 9 Heste, 4 Plage og Føl samt 3 Faar. Sidste Aar solgtes c. 100 Fedesvin. Kvægbesætningen, der er af rød dansk Race, vedligeholdes hovedsagelig ved eget Tillæg.

Veflingegaard's nuværende Ejer købte Ejendommen af sin Tante, Anna Andersdatter, Enke efter Mads Rasmussen, der 30. Marts 1860 havde faaet Skøde paa den af Moderen, Anne Marie Nielsdatter, Enke efter Rasmus Hansen. Gaarden udgjorde indtil i 1830erne to mindre Gaarde, som paa den Tid sammenkøbtes af Rasmus Hansen; den nuværende Ejer har senere tilkøbt c. 40 Tdr. Ld., hvorved Gaarden har naaet sin nuværende Størrelse.

Veflingegaard ligger inde i Veflinge By, og dens Jorder ligger med c. 100 Tdr. Ld. samlet S. for den og med Resten mod Ø. De stilfulde og solide Bygninger er opførte i Grundmur, Hovedb. med høj Sokkel og med Skifertag, Avlsb. med Straa- og Tegltage; i Kostalden er der Jernbjælker og Murhvelvinger. — Skoven ligger dels umiddelbart ved Gaarden, dels N. for denne og har Bestand af Bøg og Eg.

Marienroe, Veflinge Sogn. Postforb. og St.: Veflinge, hvortil c. 1 Km. Gaarden ligger c. 13 Km. fra Bogense. Nuværende Ejer: *Niels Frederik Vilhelm Lund*, som overtog Gaarden 26. Novbr. 1892, er født i Veflinge Skole 9. Septbr. 1858 og gift med *Laura Ludovica Larsen*, født paa Ejendommen 26. Novbr. 1854.



Marienroe.

Matr.-Nr. 1 m. fl. af Marienroe. Hartkorn 10 Tdr. Ejendomsskyld 65,000 Kr. Brandassurance for Hovedb. og Avlsb. 37,000 Kr. Gaardens samlede Areal 100 Tdr. Ld., deraf Ager 86, Eng 1, Mose 1, Skov 10, Have og Gaardsplads 2. Agermarken drives i en 9 Marksdrift med Helbrak efter Grønjordshavre, Hvede, Roer, Byg, Udlægsblandsæd og 3aars Græs. Jordens Bonitet er Lermuld paa Lerunderlag. Besætningen bestaar af 20 Malkekøer, 20 Stkr. Ungkvæg og Kalve, 2 Tyre, 6 Heste, 4 Plage og Føl samt 4 Faar. Sidste Aar solgtes c. 40 Fedesvin. Kvægbesætningen, der er af rød dansk Race, vedligeholdes hovedsagelig ved eget Tillæg.

Marienroe's nuværende Ejer overtog Gaarden ved Giftermaal med sin Hustru, som 1890 havde arvet den efter sin Moder, Nicoline Erasmie Larsen, f. Maar, Enke efter Peder Larsen, der 1850 overtog Gaarden i Fæste efter Svigermoderen, Lovise Kathrine Maar, f. Aagaard, Enke efter Godsforvalter Maar. P. Larsen købte Gaarden til fri Ejendom fra Elvedgaard 22. Febr. 1860. Den var oprindeligt Enkesæde til Elvedgaard og overdroges i 1800 i Fæste til Jacob Maar, som indtil da havde været Forvalter paa Elvedgaard.

Gaarden ligger tæt V. for Veflinge By, og dens smukke, stilfulde Bygninger er opførte efter Brand i 1912. Den tilhørende Markjord ligger samlet om den. Den anelige Hovedb. er bygget med Kvist til begge Sider og har Tegltag, medens Avlsb. har Cementstenstage; i Staldene er der Jernbjælker og Murhvelvinger. De faste Ma-

skiner drives ved Petroleumsmotor, som installeredes i 1911, og Bygningerne forsynes med Vand fra eget Vandværk.

Høvedgaard, Veflinge Sogn. Postforb. og St.: Veflinge, hvortil c. 2 Km. Gaarden ligger c. 12 Km. fra Bogense. Nuværende Ejer: *Hans Nielsen*, som overtog Gaarden 25. Jan. 1903, er født i Veflinge Sogn 1. Aug. 1868 og gift med *Karen Clausen*, født i Søndersø 7. Jan. 1869.

Matr.-Nr. 2a m. fl. af Høved. Hartkorn 7 Tdr. 6 Skpr. 1 Fdkr. 1¼ Alb. Ejendomsskyld 40,000 Kr. Brandassurance for Hovedb. 4,180 Kr., for Avlsb. 21,500 Kr. Gaardens samlede Areal 62 Tdr. Ld., deraf Ager 51, Eng 3, Mose 4, Skov 2½, Have og Gaardsplads 1½. Agermarken drives i en 9 Marksdrift med Roer efter Grønjordshavre, Byg, Blandsæd, Roer, Udlægbsblandsæd og 4aars Græs. Jordens Bonitet er Lermuld paa Lerunderlag. Besætningen bestaar af 18 Malkekøer, 12 Stkr. Ungkvæg og Kalve, 2 Tyre, 5 Heste samt 2 Plage og Føl. Sidste Aar solgtes c. 30 Fedesvin. Kvægbesætningen, der er af rød dansk Race, vedligeholdes hovedsagelig ved eget Tillæg.

Høvedgaard's nuværende Ejer købte Gaarden af Kaj Jespersen, som c. 4 Aar tidligere havde faaet Skøde paa Ejendommen af sin Moder, Karoline Jespersen, Enke efter Hjere Jespersen, der c. 1870 fik Gaarden efter sin Hustrus Plejefader, Rasmus Nielsen. Høvedgaard har formentlig tidligere hørt under Elvedgaard.

Gaarden ligger ved Vejen fra Veflinge til Sdr. Esterbølle, og den tilhørende Markjord er samlet om den. Tidligere hørte der et Teglværk til Gaarden, men dette er nu nedlagt. Hovedb. er en ældre Bygning og er opført af Bindingsværk, medens Avlsb. er opførte 1893—94 i Grundmur; Bygningerne har alle Straatage. De faste Maskiner drives ved Vindmotor, som opstilledes i 1912.

Store Hedegaard, Veflinge Sogn. Postforb. og St.: Veflinge, hvortil c. 1 Km. Gaarden ligger c. 12 Km. fra Bogense. Nuværende Ejer: *Laurits Christiansen*,



Store Hedegaard.

som overtog Gaarden 1. Septbr. 1910, er født i Nymark 1. Septbr. 1885 og gift med *Kirstine Hansen*, født i Skovsgaarde 25. April 1889.

Matr.-Nr. 5a m. fl. af Hedegaarde. Hartkorn 5 Tdr. 4 Skpr. 3 Fdkr. 1½ Alb. Ejendomsskyld 45,500 Kr. Brandassurance for Hovedb. og Avlsb. 26,000 Kr. Gaardens samlede Areal 72 Tdr. Ld., deraf Ager 64, Eng 3, Skov 3, Have og Gaardsplads 2. Agermarken drives i en 8 Marksdrift med Helbrak efter Grønjordshavre, Rug, Roer, Blandsæd, Udlægshavre og 2aars Græs. Jordens Bonitet er Lermuld paa Lerunderlag. Besætningen bestaar af 16 Malkekøer, 13 Stkr. Ungkvæg og Kalve, 1 Tyr, 5 Heste samt 2 Plage og Føl. Sidste Aar solgtes

c. 50 Fedesvin. Kvægbesætningen, der er af rød dansk Race, vedligeholdes hovedsagelig ved eget Tillæg.

Store Hedegaard's nuværende Ejer købte Gaarden af Lars Christian Sørensen, som 1865 havde faaet den ved Giftermaal med Ane Karoline, f. Vædele, Enke efter Henrik Pedersen, som c. 1830 havde overtaget den efter sin Fader, Peder Henriksen.

Gaarden ligger inde i Hedegaarde By og er opført efter Brand 1902 i Grundmur med Cementstenstag. Den tilhørende Jord ligger samlet væsentlig mod S. Den smukke, stilfulde Hovedb. er opført med Kvist til begge Sider og med Kælder under hele Bygningen; N. for den egentlige Gaardplan ligger en Bræddelade, som benyttes til Kornlade.

Hedebogaarden. Veflinge Sogn. Postforb. og St.: Veflinge, hvortil c. 2 Km. Gaarden ligger c. 12 Km. fra Bogense. Nuværende Ejer: *Poul Christian Poulsen*, som købte Gaarden 1. Juli 1877, er født i Næsby 10. Novbr. 1844 og gift med *Christiane Andersen*, født i Frue Landsogn ved Odense 20. Maj 1849.



Hedebogaarden.

Matr.-Nr. 3a m. fl. af Hedeboerne. Hartkorn 5 Tdr. 6 Skpr. 1¼ Alb. Ejendoms-skyld 39,000 Kr. Brandassurance for Hovedb. 8,870 Kr., for Avlsb. 15,700 Kr. Gaardens samlede Areal 70 Tdr. Ld., deraf Ager 64, Mose 2, Skov 2, Have og Gaardsplads 2. Gaarden er bortforpagtet til Ejerens Søn, *Axel Christian Poulsen*. Agermarken drives i en 9 Marksdrift med Helbrak efter Grønjordshavre, Rug og Hvede, Roer, Byg, Udlægshavre og 3aars Græs. Jordens Bonitet er væsentlig Lermuld paa Lerunderlag. Besætningen bestaar af 16 Malkekøer, 12 Stkr. Ungkvæg og Kalve, 2 Tyre, 5 Heste, 3 Plage og Føl samt 2 Faar. Sidste Aar solgtes c. 30 Fedesvin. Kvægbesætningen, der er af rød dansk Race, vedligeholdes hovedsagelig ved eget Tillæg.

Hedebogaarden's nuværende Ejer købte denne af Carl Harboe, som havde overtaget den samme Aar ved Mageskifte med Niels Mortensen, der havde faaet den tilskødet 1869 af Moderen, Karen Mortensen, hvis afdøde Mand, Morten Mortensen, havde været Ejer af Gaarden fra Begyndelsen af det 19. Aarhundrede. Den har rimeligvis været i hans Slægts Eje i adskillige Slægtled.

Hedebogaarden ligger tæt N. for Rugaards Hovedlandevej og er smukt omgivet af Have og Plantning. Den tilhørende Jord er samlet om den. Hovedb. er opført efter Brand 1848 i Grundmur med Kvist mod S. og med Cementstenstag. Avlsb. er byggede efter Brand 8. Novbr. 1899, ligeledes i Grundmur med Cementstenstage; i Staldene er der Jernbjælker og Murhvelvinger.

Eriksminde, Veflinge Sogn. Postforb. og St.: Veflinge, hvortil c. 2 Km. Gaarden ligger c. 12 Km. fra Bogense. Nuværende Ejer: *Peter Hansen From*, som overtog Gaarden 23. Juli 1906, er født paa Ladelund Landbrugsskole 13. Septbr. 1870 og gift med *Karoline Nielsen*, født paa Ejendommen 9. Juni 1878.

Matr.-Nr. 4 m. fl. af Hedeboerne. Hartkorn 5 Tdr. 6 Skpr. 2 Fdkr. 2¼ Alb. Ejendomsskyld 45,000 Kr. Brandassurance for Hovedb. 11,790 Kr., for Avlsb. 19,253 Kr. Gaardens samlede Areal 72 Tdr. Ld., deraf Ager 61, Eng 1, Mose 1, Skov 7, Have og Gaardsplads 2. Agermarken drives i en 9 Marksdrift med Helbrak efter Grønjordshavre, Rug, Roer, Byg, Udlægshavre og 3aars Græs. Jordens Bonitet er Lermuld paa Lerunderlag. Besætningen bestaar af 18 Malkekøer, 16 Stkr. Ungkvæg og Kalve, 2 Tyre, 6 Heste, 3 Plage og Føl samt 3 Faar. Sidste Aar solgtes c. 50 Fedesvin. Kvægbesætningen, der er af rød dansk Race, vedligeholdes hovedsagelig ved eget Tillæg.



Eriksminde.

Eriksminde's nuværende Ejer overtog Gaarden efter sin Svigermoder, Else Marie, f. Jørgensen, Enke efter Niels Erik Nielsen, som i Begyndelsen af 1870erne havde overtaget den efter sin Fader, Niels Larsen, som ligeledes havde arvet den efter sine Forældre.

Gaarden ligger hyggeligt og smukt i den ø. Udkant af en Skov i Hedeboerne; dens Jord er samlet om den og er af fortrinlig Beskaffenhed. Bygningerne, der er smukke og praktisk indrettede, er opførte efter Brand i 1912 i Grundmur. Hovedb. har Kvist til begge Sider, Veranda og Altan mod S. og Kælder under hele Bygningen. De fuldt ud moderne, faste Maskiner drives ved Petroleumsmotor, som installeredes i 1912. Bygningerne forsynes med Vand fra eget Vandværk.

Skoven ligger dels ved det nv. Skel, dels umiddelbart ved Gaarden og har Bestand af Eg, Hassel og Gran.

Venteløkkegaard, Veflinge Sogn. Postforb. og St.: Veflinge, hvortil c. 2 Km. Tlf. 33 over Hindevad Central. Gaarden ligger c. 13 Km. fra Bogense. Nuværende Ejer: *Rasmus Christian Hansen*, som overtog Gaarden 23. Maj 1907, er født i Farstrup 22. Novbr. 1867 og gift med *Ane Kirstine Margrethe Mikkelsen*, født i Veflinge 26. Decbr. 1866.

Matr.-Nr. 1a m. fl. af Venteløkkegaard. Hartkorn 6 Tdr. 2 Skpr. 2 Fdkr. 2¼ Alb. Ejendomsskyld 48,000 Kr. Brandassurance for Hovedb. og Avlsb. 30,000 Kr. Gaardens samlede Areal 90 Tdr. Ld., deraf Ager 80, Mose 2, Skov 5, Have og Gaardsplads 3. Agermarken drives i en 8 Marksdrift med Helbrak efter Grønjordshavre, Hvede, Roer og Byg, Udlægsblandsød og 3aars Græs. Jordens Bonitet er Lermuld paa Lerunderlag. Besætningen bestaar af 24 Malkekøer, 23 Stkr. Ungkvæg og Kalve, 2 Tyre, 6 Heste, 4 Plage og Føl samt 2 Faar.

Sidste Aar solgtes c. 55 Fedesvin. Kvægbesætningen, der er af rød dansk Race, vedligeholdes hovedsagelig ved eget Tillæg.

Venteløkkegaard's nuværende Ejer købte Gaarden af Jens Andreas Jürgensen efter at have været Forpagter af den siden 1902. J. A. Jürgensen havde faaet Ejendommen ved Giftermaal med Caroline Larsen, der havde faaet Skøde paa den af sin Moder. Venteløkkegaard, der er en fortræffelig Avisgaard, er Afbyggergaard fra Rugaard, og den er tiendefri.

Gaarden ligger meget smukt umiddelbart ved Rugaard Landevej; den omgives af Have og Plantninger, der mod SV. fortsættes i en Bøgeskov. Langs den n. Side af Haven staar en Række smukke Bøgetræer, hvis Mage næppe findes her i Landet. Den tilhørende Jord er væsentlig samlet mod Ø. over et lidt bølgeformet Terræn. Den kongelige Amtsvej deler Marken.



Venteløkkegaard.

Hovedb. er opført 1845 i Grundmur med Straatag. Af Avlsb. er Laden i S. bygger 1867 i Grundmur, medens den ø. Længe og to mindre Bygninger, som ligger V. for den egentlige Gaardplan, er byggede i Bindingsværk. V. Længe, Ko- og Hestestald, er opført 1912 og er solidt og praktisk indrettet; den har murhvelvet Loft og Trimpel og bærer Cementstenstag. De faste Maskiner drives ved Petroleumsmotor, som installeredes i 1912. — Skoven ligger dels umiddelbart ved Gaarden, dels ved det n. Skel og er Bøgeskov.

Store Købeskov, Veflinge Sogn. Postforb. og St.: Veflinge, hvortil c. 2 Km. Gaarden ligger c. 16 Km. fra Bogense. Nuværende Ejer: *Erik Hansen*, som overtog Gaarden 20. Jan. 1884, er født paa Ejendommen 22. Jan. 1849 og gift med *Ane Kathrine Nielsen*, født i Ullerup 6. Maj 1867.

Matr.-Nr. 1a m. fl. af Store Købeskov. Hartkorn 5 Tdr. 4 Skpr. 1¼ Alb. Ejendomsskyld 42,000 Kr. Brandassurance for Hovedb. og Avlsb. 16,000 Kr. Gaardens samlede Areal 82 Tdr. Ld., deraf Ager 72, Eng 1, Mose 1, Skov 6, Have og Gaardsplads 2. Agermarken drives i en 8 Marksdrift med Helbrak efter Grønjordshavre, Rug, Roer, Byg, Udlægsblandsæd og 2aars Græs. Jordens Bonitet er Lermuld paa Lerunderlag. Besætningen bestaar af 16 Malkekøer, 14 Stkr. Ungkvæg og Kalve, 2 Tyre, 5 Heste, 4 Plage og Føl samt 2 Faar. Sidste Aar solgtes c. 25 Fedesvin. Kvægbesætningen, der er af rød dansk Race, vedligeholdes hovedsagelig ved eget Tillæg.

Store Købeskov's nuværende Ejer overtog Gaarden efter sin Moder, Ane Kirstine Jeppesdatter, Enke efter Hans Rasmussen, som havde faaet Gaarden ved Giftermaal med hende, som før havde været gift med Erich Jensen, der ogsaa havde faaet Ejendommen ved Giftermaal.

Gaarden ligger ved Kommunevejen fra Veflinge til Rugaard, og dens Jord ligger med Undtagelse af 11 Tdr. Ld. samlet ved den. Bygningerne er ældre og er opførte i Bindingsværk med Tage af Straa. — Skoven ligger hovedsagelig tæt Ø. for Gaarden og har Bestand af Bøg og Gran. — Af Hestebesætningen har en Hoppe faaet adskillige Præmier, ligesom den er optaget i Stambog.

Tevringegaard (Jens P. Haugaards Gaard), Veflinge Sogn. Postforb.: Morud, og St.: Veflinge, hvortil c. 3½ Km. Tlf. 16 over Veflinge Central. Gaarden ligger c. 15 Km. fra Bogense. Nuværende Ejer: *Jens Peter Haugaard*, som overtog Gaarden i Efteraaret 1908, er født i Skaarup 28. April 1874 og gift med *Emilie Nielsen*, født i Brænderup.

Matr.-Nr. 4a m. fl. af Tevringe. Hartkorn 4 Tdr. 6 Skpr. 2 Fdkr. 1¼ Alb. Ejendomsskyld 38,500 Kr. Brandassurance for Hovedb. 9,500 Kr., for Avlsb. 15,660 Kr. Gaardens samlede Areal 60 Tdr. Ld., deraf Ager 52, Skov 6, Have og Gaardsplads 2. Agermarken drives i en 7 Marksdrift med Roer efter Grøn-jordshavre, Byg, Rug, Udlægsblandsæd og 2aars Græs. Jordens Bonitet er Ler-muld paa Lerunderlag. Besætningen bestaar af 14 Malkekøer, 13 Stkr. Ungkvæg og Kalve, 2 Tyre, 5 Heste samt 4 Plage og Føl. Sidste Aar solgtes c. 30 Fedesvin. Kvægbesætningen, der er af rød dansk Race, vedligeholdes hovedsagelig ved eget Tillæg.



Tevringegaard (Jens P. Haugaards Gaard).

Tevringegaard's nuværende Ejer overtog Ejendommen efter sin Adoptivmoder, Ane Kirstine Haugaard, f. Rasmussen, Enke efter Rasmus Peter Haugaard, som 14. Juni 1862 fik Gaarden efter sin Fader, Anders Pedersen, der havde været Ejer af den siden 1824.

I den gamle Hovedb., der blev nedbrudt i 1880, sad over Indgangsdøren en Stolpe med Inscripationen: »A. I. S. T. — ANNO 1748«. Tidligere har der paa Gaarden været en gammel Bog, der omhandlede Tevringegaard, hvori fortælles, at der i Dronning Margrethes Tid skulde paa Gaardens nuværende Plads have ligget et saakaldt Skovløberhus under Rugaard; men dette Hus blev fjernet, efter at Skovene under Rugaard blev ryddede, og der blev i Stedet for bygget en større Gaard med et Tilliggende paa flere Hundrede Tdr. Ld., hvorfra en Del Jord senere er solgt fra.

Gaarden ligger tæt S. for Rugaard Landevej og umiddelbart V. for Vejen til Væde. Den tilhørende Jord er væsentlig samlet om den. Hovedb. er opført 1880 i Grundmur med Frontespice til Gaardsiden og Kælder under hele Nordsiden; den har Skifertag. Af Avlsb. er Sidelængerne byggede først i 1870erne i Grundmur, medens Laden, der er af ældre Dato, er opført af Bindingsværk. De faste Maskiner drives ved Petroleumsmotor, som installeredes 1910.

Af Kvægbesætningen har en Del Tyre Tid efter anden faaet Præmier.

Tevringgaard (Frk. M. Jensens Gaard), Veflinge Sogn. Postforb. og St.: Morud, hvortil c. 2 Km. Gaarden ligger c. 13 Km. fra Bogense. Nuværende Ejerinde: Frøken *Martine Jensen*, som overtog Gaarden i Efteraaret 1912, er født paa Ejendommen 1853.

Matr.-Nr. 5 m. fl. af Tevringe. Hartkorn 7 Tdr. 1 Skp. 2¼ Alb. Ejendoms-skyld 49,700 Kr. Brandassurance for Hovedb. 7,500 Kr., for Avlsb. 13,447 Kr. Gaardens samlede Areal 74 Tdr. Ld., deraf Ager 64, Eng 3, Mose 1, Skov 4, Have og Gaardsplads 2. Gaarden drives af Ejerinden. Agermarken drives i en 8 Marksdrift med Helbrak efter Grønjordshavre, Vintersæd, Roer, Byg, Udlægshavre og 2aars Græs. Jordens Bonitet er Lermuld paa Lerunderlag. Besætningen bestaar af 14 Malkekøer, 12 Stkr. Ungkvæg og Kalve, 1 Tyr, 5 Heste, 2 Plage og Føl. Kvægbesætningen, der er af rød dansk Race, vedligeholdes hovedsagelig ved eget Tillæg.

Tevringgaard beboedes 1667 af Mathias Pedersen, hvis Søn, Peder Mathiassen, overtog den efter ham; han døde 1745, hvorefter Sønnen, Rasmus Pedersen, overtog den; han døde 1768. I 1773 ejede Jørgen Jørgensen Gaarden og i 1789 Hans Olsen, efter hvem Mads Larsen overtog den. Efter Mads Larsens Død 1803 overgik Ejendommen 1804 til Sognefoged Anders Pedersen, der var født i Baaring 1766 og gift 1820



Tevringgaard (Frk. M. Jensens Gaard).

med Cathrine Olsdatter (født i Haarslev 1782, død 1855). Anders Pedersen døde 1845, og Datteren, Kirstine Andersdatter, der var født 1822, blev 1848 gift med Jens Martinussen fra Harndrup Mølle, som fik Skøde paa Gaarden af Svigermoderen. Han døde 1877, og Enken overdrog 1899 Ejendommen til Sønnen, Anders Peder Jensen, der var født 1855, og ved hvis Død 1912 Ejendommen overgik til hans Søster, den nuværende Ejerinde.

Gaarden ligger paa sin gamle Plads ved Rugaards Landevej, og dens Marker er samlede om den. Hovedb. ligger i den n. Side af Gaardspladsen og er opført i Grundmur c. 1850 med Straatag ligesom Avlsb., der er byggede efter Brand 1887. Hovedb. har Frontespice mod den n. Facade. — Engen ligger V. for Gaarden og er Natureng af god Beskaffenhed. Skoven ligger paa fire Steder c. 1 Km. fra Gaarden; Bestanden er Bøg, Eg og Gran. Mosen benyttes til Tørveskær.

Gaardens Beliggenhed er meget idyllisk; paa dens Grund ligger en lille Sø, i hvilken der findes en Halvø bevokset med Birk, kaldet Birkholm.

Der opbevares paa Gaarden en gammel Egetræskiste med Aarstallet 1641.

Anders og Anton Møllers Gaard i Sasserud, Veflinge Sogn. Postforb. og St.: Morud, hvortil c. 3 Km. Gaarden ligger c. 15 Km. fra Bogense. Nuværende Ejere: *Anders og Anton Møller*, som overtog Gaarden i Foraaret 1911, er fødte paa Ejendommen henholdsvis 23. Juli 1881 og 28. Novbr. 1869.

Matr.-Nr. 3a m. fl. af Sasserud. Hartkorn 6 Tdr. 1 Skp. 2¼ Alb. Ejendoms-

skyld 37,000 Kr. Brandassurance for Hovedb. 7,000 Kr., for Avlsb. 11,510 Kr. Gaardens samlede Areal 70 Tdr. Ld., deraf Ager 62, Eng 4, Skov 3, Have og Gaardsplads 1. Agermarken drives i en 9 Marksdrift med Byg efter Grønjordshavre, Helbrak, Hvede, Roer, Byg, Udlægsblandsæd og 2aars Græs. Jordens Bonitet er Muldjord paa Lerunderlag. Besætningen bestaar af 16 Malkekøer, 13 Stkr. Ungkvæg og Kalve, 1 Tyr, 5 Heste, 2 Plage og Føl samt 1 Faar. Sidste Aar solgtes c. 50 Fedesvin. Kvægbesætningen, der er af rød dansk Race, vedligeholdes hovedsagelig ved eget Tillæg.

De nuværende Ejere overtog Gaarden efter Faderen, Rudolf Møller, som havde faaet den ved Giftermaal med Katrine Dam, der havde faaet Ejendommen tilskødet af sin Fader, Peder Nielsen Dam, som 25. Septbr. 1829 havde overtaget den efter Faderen, Niels Pedersen.

Gaarden ligger inde i Sasserud By, og dens Jorder er samlede ved den over et noget bakket Terræn. Bygningerne er alle opførte i Bindingsværk med Straatage i Slut-



Anders og Anton Møllers Gaard.

ningen af 1840erne. Hovedb. ligger i den n. Side af Gaardspladsen, og foran den ligger en smuk Frugt- og Blomsterhave. — Skoven ligger umiddelbart mod Ø. og V. og har Bestand af Bøg og Gran.

Brødresminde, Veflinge Sogn. Postforb. og St.: Morud, hvortil c. 3 Km. Gaarden ligger c. 16 Km. fra Bogense. Nuværende Ejer: *Niels Knudsen*, som overtog Gaarden 5. Decbr. 1896, er født paa Ejendommen 1. Juli 1867.

Matr.-Nr. 4 m. fl. af Væde. Hartkorn 6 Tdr. 4 Skpr. Ejendomsskyld 36,000 Kr. Brandassurance for Hovedb. 9,859 Kr., for Avlsb. 13,122 Kr. Gaardens samlede Areal 73½ Tdr. Ld., deraf Ager 61, Eng 3, Mose ½, Skov 7, Have og Gaardsplads 2. Agermarken drives i en 8 Marksdrift med Helbrak efter Grønjordshavre, Hvede, Roer, Udlægsblandsæd og 3aars Græs. Jordens Bonitet er Ler- muld paa Lerunderlag. Besætningen bestaar af 18 Malkekøer, 20 Stkr. Ungkvæg og Kalve, 2 Tyre, 5 Heste, 4 Plage og Føl samt 2 Faar. Sidste Aar solgtes c. 20 Fedesvin. Kvægbesætningen, der er af rød dansk Race, vedligeholdes hovedsagelig ved eget Tillæg.

Brødresminde's nuværende Ejer overtog Gaarden efter sin Broder, Knud Nielsen Knudsen, der i Efteraaret 1893 havde overtaget den efter Faderen, Hans Knudsen. Denne havde i 1850erne overtaget Gaarden efter sin Fader, Knud Hansen, som havde arvet den efter Faderen, Hans Sørensen, hvis Fader, Søren Hansen, havde tilskødet ham den. Brødresminde menes at have været Fæste under Rugaard, men er antagelig solgt til fri Ejendom allerede i Slutningen af det 18. Aarhundrede.

Gaarden ligger inde i Væde By, og den tilhørende Jord er dels beliggende umiddelbart ved den, dels c. 1 Km. mod N. Hovedb. er opført 1865 i Grundmur med Kvist mod S. og med Cementstenstag. Avlsb. er byggede 1866—67 af Bindingsværk med



Brødresminde.

Straatage. De faste Maskiner drives ved Petroleumsmotor, som installeredes i 1911. — Skoven ligger N. for Gaarden og har Bestand af Eg og Bøg.

R. Niensens Gaard i Væde, Veflinge Sogn. Postforb. og St.: Morud, hvortil c. 3 Km. Gaarden ligger c. 16 Km. fra Bogense. Nuværende Ejer: *Rasmus*



R. Niensens Gaard.

Nielsen, som overtog Gaarden 10. Decbr. 1895, er født paa Ejendommen 19. Febr. 1854.

Matr.-Nr. 6a m. fl. af Væde. Hartkorn 7 Tdr. 5 Skpr. Ejendomsskyld 37,000 Kr. Brandassurance for Hovedb. 5,090 Kr., for Avlsb. 12,860 Kr. Gaardens samlede Areal 77 Tdr. Ld., deraf Ager 65, Eng 3, Mose $\frac{1}{2}$, Skov 7, Have og Gaardsplads $1\frac{1}{2}$. Agermarken drives i en 8 Marksdrift med Helbrak efter Grønjordshavre, Hvede, Byg, Udlægsblandsæd og 3aars Græs. Jordens Bonitet er dels Lerjord og dels god Muldjord paa Lerunderlag. Besætningen bestaar af 15 Malkekøer, 14 Stkr. Ungkvæg og Kalve, 1 Tyr, 6 Heste, 2 Plage og Føl samt 3 Faar. Sidste Aar solgtes c. 20 Fedesvin. Kvægbesætningen, der er af rød dansk Race, vedligeholdes hovedsagelig ved eget Tillæg.

Den nuværende Ejer overtog Gaarden efter sin Fader, N. Mathiasen, som c. 1848 havde faaet den efter Morbroderen, Rasmus Nielsen. Ejendommen var oprindelig Fæste under Rugaard, men købtes til fri Ejendom i Slutningen af det 18. Aarhundrede.

Gaarden ligger inde i Væde By, og dens Jord ligger spredt paa forskellige Steder. Bygningerne, der er af ældre Dato, er alle opførte i Bindingsværk med Straatage. De faste Maskiner drives ved Petroleumsmotor, som installeredes i 1912. — Skoven ligger NV. for Gaarden og har Bestand af Eg og Bøg.

H. J. Jørgensens Gaard i Væde, Veflinge Sogn. Postforb. og St.: Morud, hvortil c. 3 Km. Gaarden ligger c. 16 Km. fra Bogense. Nuværende Ejer: *Hans*



H. J. Jørgensens Gaard.

Jørgen Jørgensen, som overtog Gaarden 9. Maj 1912, er født i Staurby i Vejlbj Sogn 27. Aug. 1862 og gift med *Kathrine Marie Mortensen*, født i Aulby i Vejlbj Sogn 28. Decbr. 1862.

Matr.-Nr. 8a m. fl. af Væde. Hartkorn 7 Tdr. 4 Skpr. 1 Fdkr. $1\frac{1}{4}$ Alb. Ejendomsskyld 40,000 Kr. Brandassurance for Hovedb. 8,550 Kr., for Avlsb. 13,680 Kr. Gaardens samlede Areal 76 Tdr. Ld., deraf Ager 66, Eng 2, Skov 6, Have og Gaardsplads 2. Agermarken drives i en 9 Marksdrift med Helbrak efter Grønjordshavre, Hvede, Byg og Roer, Roer, Udlægshavre og 3aars Græs. Jordens Bonitet er god Muld hovedsagelig paa Lerunderlag. Besætningen bestaar af 16 Malkekøer, 16 Stkr. Ungkvæg og Kalve, 2 Tyre, 5 Heste, 3 Plage og Føl samt 2 Faar. Sidste Aar solgtes c. 50 Fedesvin. Kvægbesætningen, der er af rød dansk Race, vedligeholdes hovedsagelig ved eget Tillæg.

Den nuværende Ejer købte Gaarden af Sognefoged N. Hansen, som 1878 havde faaet den efter sin Svigermoder, Kirstine Larsen, Enke efter Lars Larsen, i hvis Slægts Eje Gaarden havde været i mange Aar.

Gaarden ligger inde i Væde By med sine Jorder samlede mod NV. Hovedb. er opført 1852 i Grundmur over Kælder. Avlsb. er byggede i 1860erne og 70erne i Bindingsværk og har Tage af Straa ligesom Hovedb.; Bygningerne er solide og rummelige. — Skoven har Bestand af Eg og Bøg og ligger V. for Gaarden. — Af Hestebesætningen er 2 Hingste præmierede.

Bendt Bendtsens Gaard i Vigerslev, Vigerslev Sogn. Postforb. og St.: Farstrup, hvortil c. 2 Km. Gaarden ligger c. 15 Km. fra Odense. Nuværende Ejer: *Bendt Bendtsen*, som overtog Gaarden 1. April 1901, er født i Allesø 21. Juni 1874 og gift med *Thyra Bendtsen*, født i Næsbyhovedbroby 17. Decbr. 1880.

Matr.-Nr. 4a m. fl. af Vigerslev. Hartkorn 6 Tdr. 5 Skpr. 2 Fdkr. $\frac{1}{2}$ Alb. Ejendomsskyld 39,100 Kr. Brandassurance for Hovedb. 5,360 Kr., for Avlsb. 14,400 Kr. Gaardens samlede Areal 53 Tdr. Ld., deraf Ager 47 $\frac{1}{2}$, Eng 3 $\frac{1}{2}$, Mose $\frac{1}{2}$, Have og Gaardsplads 1 $\frac{1}{2}$. Agermarken drives i en 8 Marksdrift med Helbrak efter Grønjordshavre, Rug og Hvede, Roer, Byg, Udlægsblandsæd og 2aars Græs. Jordens Bonitet er Lermuld paa Lerunderlag. Besætningen bestaar af 15 Malkekøer, 12 Stkr. Ungkvæg og Kalve, 2 Tyre, 4 Heste, 2 Plage og Føl



Bendt Bendtsens Gaard.

samt 2 Faar. Sidste Aar solgtes c. 15 Fedesvin og c. 150 Smaagrise. Kvægbesætningen, der er af rød dansk Race, vedligeholdes hovedsagelig ved eget Tillæg.

Den nuværende Ejer købte Gaarden af Anders Madsen, som i 1896 havde købt den fra Margaard, under hvilken den tidligere havde været Fæste. Anders Madsens Fader, Mads Hansen, havde været Fæster af Gaarden, og før ham var ogsaa hans Fader Fæster.

Gaarden ligger i den nv. Side af Vigerslev By, og de smukke, stilfulde Bygninger er opførte efter Brand 1905 i Grundmur med Cementstenstage. Den tilhørende Jord ligger samlet mod NV. og er af fortrinlig Beskaffenhed og har jævnt Fald mod S. Hovedb. ligger i den n. Side af Gaardspladsen og er opført paa høj Sokkel og med Kvist til begge Sider; den rummer en god og hyggelig Beboelseslejlighed. De faste Maskiner drives ved Petroleumsmotor, som installeredes i 1908. — Engen ligger ved det s. Markskel og er Overrislingseng.

Anton Haugaards Gaard i Vigerslev, Vigerslev Sogn. Postforb. og St.: Farstrup, hvortil c. 2 Km. Tlf. 56 over Sønderø Central. Gaarden ligger c. 16 Km. fra Odense. Nuværende Ejer: *Anton Haugaard*, som overtog Gaarden 1. Maj 1908, er født paa Ejendommen 17. Septbr. 1875.

Matr.-Nr. 5a m. fl. af Vigerslev. Hartkorn 6 Tdr. 2 Skpr. 1 Fdkr. 1 $\frac{1}{4}$ Alb. Ejendomsskyld 36,200 Kr. Brandassurance for Hovedb. 7,140 Kr., for Avlsb.

14,140 Kr. Gaardens samlede Areal 43½ Td. Ld., deraf Ager 37, Eng 4, Mose 1, Have og Gaardsplads 1½. Agermarken drives i en 8 Marksdrift med Roer efter Grønjordshavre, Byg og Rug, Roer, Byg, Udlægshavre og 2aars Græs. Jordens Bonitet er Lermuld paa Lerunderlag. Besætningen bestaar af 12 Malkekøer, 15 Stkr. Ungkvæg og Kalve, 1 Tyr, 4 Heste, 1 Plag samt 2 Faar. Sidste Aar solgtes c. 150 Smaagrise. Kvægbesætningen, der er af rød dansk Race, vedligeholdes hovedsagelig ved eget Tillæg. Al Mælken sælges til Odense og betales med 19 Øre pr. Kande.

Den nuværende Ejer overtog Gaarden efter sin Moder, Enke efter Peter Larsen Haugaard, som var død 1901, og som 1866 havde købt den af Jørgen Jensen, der i sin Tid købte Ejendommen fra Margaard.

Gaarden ligger smukt tæt S. for Vigerslev By og er opført efter Brand i 1905 af Grundmur med Cementstenstage. Den tilhørende Jord ligger samlet mod S. ved Vejen, som fører fra Vigerslev til Rude. Hovedb. ligger i den ø. Side af Gaardspladsen og er bygget i Villastil paa høj Sokkel og med Kvist mod S.; den rummer en god og herskabelig Beboelseslejlighed. I Staldene er der Jernbjælker og Murhvelvinger.

Engen ligger umiddelbart ved Gaarden og er Overrislingseng af fortrinlig Beskaffenhed. — Af Hestebesætningen er 2 Hopper præmierede.

Enkefru Johanne Andersens Gaard i Vigerslev, Vigerslev Sogn. Postforb. og St.: Farstrup, hvortil c. 2 Km. Tlf. 37 over Søndersø Central. Gaarden



Enkefru Johanne Andersens Gaard.

ligger c. 16 Km. fra Odense. Nuværende Ejer: Enkefru *Johanne Andersen*, f. *Hansen*, som overtog Gaarden 2. Juli 1911, er født i Ubberud 10. Jan. 1850 og var gift med *Hans Peter Andersen*, født i Vigerslev 11. Marts 1854.

Matr.-Nr. 7b m. fl. af Vigerslev. Hartkorn 7 Tdr. 7 Skpr. 3 Fdkr. 2¼ Alb. Ejendomsskyld 45,400 Kr. Brandassurance for Hovedb. 5,600 Kr., for Avlsb. 15,760 Kr. Gaardens samlede Areal 64 Tdr. Ld., deraf Ager 57, Eng 4, Mose 2, Have og Gaardsplads 1. Gaarden drives af Ejerinden med Sønnen, *Hans Lorents Andersen*, som Bestyrer; H. L. Andersen er født 13. Septbr. 1888. Agermarken drives i en 8 Marksdrift med Helbrak efter Grønjordshavre, Hvede, Roer, Byg, Udlægshavre og 2aars Græs. Jordens Bonitet er Lermuld paa Lerunderlag. Besætningen bestaar af 24 Malkekøer, 10 Stkr. Ungkvæg og Kalve, 1 Tyr, 6 Heste samt 2 Plage og Føl. Sidste Aar solgtes c. 20 Fedesvin. Kvægbesætningen, der er af rød dansk Race, vedligeholdes hovedsagelig ved eget Tillæg.

Den nuværende Ejerindes afdøde Mand købte Gaarden i 1896 ved Tvangsauktion efter Anton Laursen, som havde faaet den ved Giftermaal med Enken efter Niels Knudsen.

Gaarden ligger inde i Vigerslev By, og den tilhørende Jord ligger paa tre forskellige Steder. Hovedb., som ligger i den n. Side af Gaardspladsen, og den ø. Længe er byggede i Bindingsværk og er af ældre Dato, medens s. og v. Længe er opførte i Grundmur; Bygningerne har alle Straatage. S. for den egentlige Gaardplan ligger en Trælade.

H. P. Hansens Gaard i Kjelleby, Vigerslev Sogn. Postforb.: Sønderød, og St.: Farstrup, hvortil c. 2 Km. Gaarden ligger c. 14 Km. fra Bogense. Nuværende Ejer: *Hans Peter Hansen*, som overtog Gaarden i Foraaret 1899, er født i Hjadstrup 20. Marts 1862 og gift med *Mie Johansen*, født i Sverige 29. Septbr. 1865.

Matr.-Nr. 1a m. fl. af Kjelleby. Hartkorn 7 Tdr. 4 Skpr. 2¼ Alb. Ejendoms-skyld 42,000 Kr. Brandassurance for Hovedb. og Avlsb. 16,000 Kr. Gaardens samlede Areal 60 Tdr. Ld., deraf Ager 59, Have og Gaardsplads 1. Agermarken drives i en 8 Marksdrift med Helbrak efter Grønjordshavre, Hvede og Rug, Roer, Byg, Udlægshavre og 2aars Græs. Jordens Bonitet er Lermuld paa



H. P. Hansens Gaard.

Lerunderlag. Besætningen bestaar af 15 Malkekøer, 11 Stkr. Ungkvæg og Kalve, 1 Tyr, 5 Heste, 2 Plage og Føl samt 1 Faar. Sidste Aar solgtes c. 30 Fedesvin. Kvægbesætningen, der er af rød dansk Race, vedligeholdes hovedsagelig ved eget Tillæg.

Den nuværende Ejer købte Gaarden af Jens Carl Christiansen, som et Aar tidligere havde købt den af sin Søster, Karen Sofie Knudsen, f. Christiansen, Enke efter Christen Knudsen, som døde midt i 1890erne, og som havde overtaget den efter sin Fader.

Gaarden ligger inde i Kjelleby By og er med Undtagelse af den v. Længe bygget i Grundmur. Den tilhørende Jord er væsentlig samlet ved Gaarden. Hovedb. ligger i den s. Side af Gaardspladsen og har Skifertag; den er bygget i Slutningen af 1880erne. Af Avlsb. er den n. og ø. Længe byggede faa Aar før Hovedb., medens den v. Længe er opført 1852; Avlsb. har alle Straatage.

Vigerslev Præstegaard, Vigerslev Sogn. Postforb. og St.: Farstrup, hvortil c. 2 Km. Gaarden ligger c. 16 Km. fra Odense. Nuværende Beneficiarius: Pastor *Hans Hansen Ebbesen*, som tiltraadte Embedet 4. Marts 1910, er født i Harthe 24. Juli 1871 og er gift med *Anna Marie Jessen*, født i Lilballe i Eltang Sogn 28. Jan. 1871. Gaarden er bortforpagtet til Enkefru *Johanne Andersen*, f. *Hansen*, som overtog Forpagtningen 1. April 1901. Fru Andersen er født i Ub-

berud 10. Jan. 1850 og var gift med *Hans Peter Andersen*, født i Vigerslev 11. Marts 1854.

Matr.-Nr. 1 m. fl. af Vigerslev. Hartkorn 8 Tdr. 1 Skp. 2½ Alb. Ejendoms-skyld 46,000 Kr. Brandassurance for Hovedb. 14,391 Kr., for Avlsb. 12,829 Kr. Gaardens samlede Areal 60 Tdr. Ld., deraf Ager 56, Mose 1, Have og Gaards-plads 3. Agermarken drives i en 7 Marksdrift med Helbrak efter Grønjordshavre, Rug, Byg, Udlægshavre og 2aars Græs. Jordens Bonitet er Lermuld paa Lerunderlag. Der holdes ingen Besætning paa Gaarden, da Driften sker fra Forpagterindens Gaard, som ligger umiddelbart ved Præstegaarden.

Den nuværende Forpagterinde overtog Forpagtningen efter Haugaard og Nielsen, der hver havde Halvdelen af Gaarden i Forpagtning.

Præstegaarden ligger tæt Ø. for Kirken. Den smukke Præstebolig ligger i den n. Side af Gaardspladsen og er opført 1846 i Grundmur med Tegtag og med Kælder under hele Bygningen. Avlsb. er opførte i Bindingsværk med Straatage; ø. og s. Længe er væsentlig opførte samtidig med Hovedb., medens v. Længe er noget ældre.

Rue Hedegaard, Vigerslev Sogn. Postforb. og St.: Langesø, hvortil c. 2 Km. Gaarden ligger c. 12 Km. fra Odense. Nuværende Ejer: *Anders Christian Andersen*, som overtog Gaarden i Juni 1909, er født paa Ejendommen 4. Oktbr. 1875 og gift med *Ingrid Elise Knudsen*, født i Odense 3. Maj 1886.

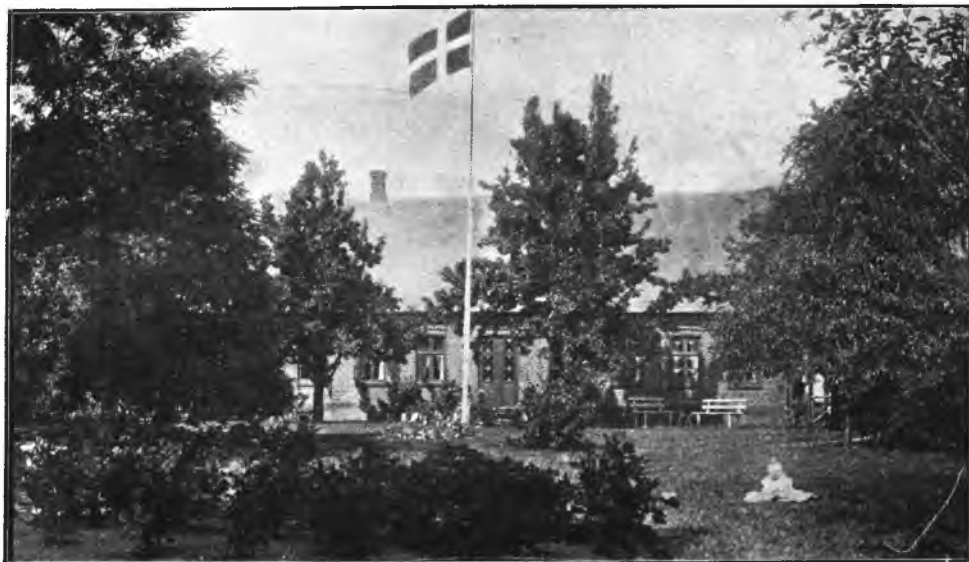

Rue Hedegaard.

Matr.-Nr. 2 m. fl. af Ruehede. Hartkorn 5 Tdr. 1 Skp. 3 Fdkr. 1¼ Alb. Ejendomsskyld 35,000 Kr. Brandassurance for Hovedb. 7,955 Kr., for Avlsb. 12,745 Kr. Gaardens samlede Areal 70 Tdr. Ld., deraf Ager 50, Eng 10, Mose 3, Skov 5, Have og Gaardsplads 2. Agermarken drives i en 8 Marksdrift med Helbrak efter Grønjordshavre, Rug, Roer, Byg, Udlægsblandsæd og 2aars Græs. Jordens Bonitet er Sandmuld paa Ler- og Grusunderlag. Besætningen bestaar af 14 Malkekøer, 14 Stkr. Ungkvæg og Kalve, 2 Tyre, 4 Heste, 2 Plage og Føl samt 2 Faar. Sidste Aar solgtes c. 30 Fedesvin. Kvægbesætningen, der er af rød dansk Race, vedligeholdes hovedsagelig ved eget Tillæg.

Rue Hedegaard's nuværende Ejer overtog Gaarden efter sin Moder, Karoline Kirstine, f. Dinesen, Enke efter Rasmus Andersen, som var død 1889, og som 1852 havde arvet Gaarden efter Moderen, Anne Kirstine Pedersdatter, Enke efter Anders Madsen, der var død 1829, og som 11. Septbr. 1807 havde faaet Skøde paa den af

Moderen, Anne Kirstine Andersdatter, Enke efter Mads Hansen. Denne arvede Ejendommen 21. Septbr. 1772 efter sin Moder, Johanne Madsdatter, som var Enke efter Hans Peter Hansen, der 15. Juni 1747 fik Gaarden tilskødet af Peder Madsen Illum; han havde faaet Ejendommen 15. Juni 1745 af Jens Hansen Dyre, som overtog den ved Giftermaal med Sidsel Kristine Lund, Enke efter Mads Laursen, der 20. Juni 1732 købte Gaarden til fri Ejendom fra Holstenshuus og Langesø.

Gaarden ligger i Ruehede, smukt omgivet af Have og Plantning; dens Jord ligger samlet om den. Hovedb. er opført 1872 i Grundmur med Skifertag og rummer en god, herskabelig Lejlighed. Avlsb. er alle byggede i Bindingsværk med Straatage og er af ældre Dato, men solide og velholdte.

Til Ejendommen hører en Vandmølle, som benyttes til Mølleri og Savskæreri til eget Brug. Skoven ligger spredt i Marken og har Bestand af Eg og Bøg.

Kjellebygaard, Vigerslev Sogn. Postforb.: Søndersø, og St.: Farstrup, hvortil c. 2 Km. Gaarden ligger c. 14 Km. fra Bogense. Nuværende Ejer: *Jørgen Mogensen Dyre*, som overtog Gaarden 1. Juli 1902, er født i Vester Aaby 15. Jan. 1843 og gift med *Kirsten Jørgensen*, født i Fagsted 17. April 1850.

Matr.-Nr. 2a m. fl. af Kjelleby. Hartkorn 9 Tdr. 2 Skpr. 1 Fdkr. $\frac{3}{4}$ Alb. Ejendomsskyld 51,500 Kr. Brandassurance for Hovedb. 6,000 Kr., for Avlsb. 18,000 Kr. Gaardens samlede Areal 70 Tdr. Ld., deraf Ager 67, Skov 1, Have og Gaardsplads 2. Agermarken drives i en 8 Marksdrift med Helbrak efter Grøn-jordshavre, Hvede, Roer, Byg, Udlægshavre og 2aars Græs. Jordens Bonitet er Lermuld paa Lerunderlag. Besætningen bestaar af 20 Malkekøer, 22 Stkr. Ungkvæg og Kalve, 1 Tyr, 6 Heste, 4 Plage og Føl samt 1 Faar. Sidste Aar solgtes c. 30 Fedesvin. Kvægbesætningen, der er af rød dansk Race, vedligeholdes hovedsagelig ved eget Tillæg.

Den nuværende Ejer købte Gaarden af Poul Christensen, som havde faaet den ved Giftermaal med Anne Marie Hansen, Enke efter Jørgen Hansen, som havde arvet den efter sin Fader.

Gaarden ligger inde i Kjelleby By og er bygget i Grundmur. Den tilhørende Jord er samlet ved den. Hovedb. ligger i den s. Side af Gaardspladsen og har Cementstenstag; Avlsb. har Straatage med Undtagelse af en Lade, der har Cementstenstag. I 1906 installeredes der Petroleumsmotor. — Ved det n. Markskel ligger en fredet Gravhøj.

Elverodgaard (Anton Tholstrups Gaard), Vigerslev Sogn. Postforb. og St.: Morud, hvortil c. 2 Km. Gaarden ligger c. 17 Km. fra Odense. Nuværende Ejer: *Anton Tholstrup*, som overtog Gaarden i Sommeren 1909, er født i Them 23. Aug. 1878 og gift med *Marie Christoffersen*, født i Ejlby-Lunde 13. Septbr. 1874.

Matr.-Nr. 1a m. fl. af Elverodgaarde. Hartkorn 7 Tdr. 3 Skpr. 3 Fdkr. $\frac{3}{4}$ Alb. Ejendomsskyld 42,000 Kr. Brandassurance for Hovedb. og Avlsb. c. 20,000 Kr. Gaardens samlede Areal 92 Tdr. Ld., deraf Ager 88, Eng 1, Skov 1, Have og Gaardsplads 2. Agermarken drives i en 8 Marksdrift med Helbrak efter Grøn-jordshavre, Rug, Roer, Byg, Udlægshavre og 2aars Græs. Jordens Bonitet er Lermuld paa Lerunderlag. Besætningen bestaar af 20 Malkekøer, 22 Stkr. Ungkvæg og Kalve, 2 Tyre, 6 Heste, 2 Plage og Føl samt 3 Faar. Sidste Aar solgtes c. 40 Fedesvin. Kvægbesætningen er af rød dansk Race.

Elverodgaard's nuværende Ejer overtog Gaarden efter sin Svigermoder, Karen Marie Christoffersen, f. Andersen, Enke efter Johannes Christoffersen, som var død 1904, og som havde overtaget den efter en Slægtning, der havde købt den af Jørgen Pedersen, som havde faaet den overdraget efter sine Svigerforældre.

Gaarden ligger i en smuk Egn og er omgivet af Have og Plantning. Den tilhørende Jord ligger noget spredt om den og er af fortrinlig Beskaffenhed. Hovedb. ligger i den n. Side af Gaardspladsen og er grundmuret, medens Avlsb. er byggede af Bindingsværk; alle Bygningerne har Tage af Straa.

Elverodgaard (Enkefru Skovsbys Gaard), Vigerslev Sogn. Postforb. og St.: Morud, hvortil c. 2 Km. Gaarden ligger c. 17 Km. fra Odense. Nuværende Ejerinde: Enkefru *Ane Marie Skovsby*, f. *Clemmensen*, som overtog Gaarden i Sommeren 1909, er født i Søndersø 2. Juni 1873 og var gift med *Jørgen Nielsen Skovsby*, født i Vissenbjerg Sogn 22. Jan. 1862.

Matr.-Nr. 2a m. fl. af Elverodgaard. Hartkorn 6 Tdr. 1 Skp. 2 Fdkr. 1 Alb. Ejendomsskyld 39,000 Kr. Brandassurance for Hovedb. og Avlsb. c. 20,000 Kr. Gaardens samlede Areal 80 Tdr. Ld., deraf Ager 69, Eng 5, Skov 4, Have og Gaardsplads 2. Gaarden drives af Ejerinden. Agermarken drives i en 8 Marksdrift med Helbrak efter Grønjordshavre, Rug, Roer, Byg, Udlægshavre og 2aars Græs. Jordens Bonitet er Lermuld paa Lerunderlag. Besætningen bestaar af 15 Malkekøer, 10 Stkr. Ungkvæg og Kalve, 1 Tyr 5 Heste samt 6 Plage og Føl. Sidste Aar solgtes c. 10 Fedesvin. Kvægbesætningen, der er af rød dansk Race, vedligeholdes hovedsagelig ved eget Tillæg.

Elverodgaard's nuværende Ejerindes afdøde Mand overtog Gaarden 1894 efter sin Svigerfader, Jens Nielsen, som i 1880'erne havde faaet den efter Faderen, Niels Poulsen. Elverodgaard var oprindelig Fæste under Stamhuset Ravnholt og antages at være købt til fri Ejendom af Niels Poulsen.

Gaarden ligger smukt i den skovrige Egn, og dens Jord er samlet rundt om den og er af god Beskaffenhed. Hovedb. ligger i den n. Side af Gaardspladsen og har Cementstenstag, medens Avlsb. væsentlig har Straatage.

Ryds-Mølle, Vigerslev Sogn. Postforb. og St.: Langesø, hvortil c. 3½ Km. Tlf. 14 over Blaunlyst Central. Gaarden ligger c. 15 Km. fra Odense. Nuværende Ejer: *Jørgen Pedersen*, som overtog Gaarden 1. Maj 1875, er født i



Ryds-Mølle.

Davinde 22. Juni 1850 og gift med *Anne Kathrine Rasmussen*, født i Adamsminde 1. April 1852.

Matr.-Nr. 2a m. fl. af Ryds-Mølle. Hartkorn 4 Tdr. 6 Skpr. ¼ Alb. Ejendomsskyld 38,000 Kr. Gaardens samlede Areal 54½ Td. Ld., deraf Ager 38, Eng 14, Have og Gaardsplads 2½. Gaarden drives af Ejeren med Svigersønnen, *Christian Nielsen*, som Bestyrer; C. Nielsen er født i Bellinge 11. Aug. 1884. Agermarken drives i en 8 Marksdrift med Helbrak efter Grønjordshavre, Rug, Byg, Udlægshavre og 3aars Græs. Jordens Bonitet er Muld paa Ler- og Grusunderlag. Besætningen bestaar af 14 Malkekøer, 12 Stkr. Ungkvæg og Kalve, 2 Tyre, 6 Heste, 4 Plage og Føl samt 5 Faar. Sidste Aar solgtes c. 20 Fedesvin. Kvægbesætningen, der er af rød dansk Race, vedligeholdes hovedsagelig ved eget Tillæg.

Ryds-Mølle's nuværende Ejer overtog Gaarden efter sin Moder, Maren Christensdatter, Enke efter Rasmus Andersen, som 1861 havde købt den af Rasmus Jørgensen, der havde overtaget den efter Rasmus Poulsen.

Gaarden ligger smukt omgivet af Have og Plantning og med sine Jorder samlet mod N. Hovedb., der ligger i den s. Side af Gaardspladsen, er bygget 1881 af Grund-

mur med Skifertag. Laden i Ø. er bygget 1912 i Grundmur med Paptag, medens de øvrige Avlsb., der er af ældre Dato, er byggede af Bindingsværk. — Til Ejendommen hører en Vand- og Vindmølle, som i sin Tid var en betydelig Indtægtskilde for Ejeren. Den nuværende Ejer er Sparekassedirektør i Fyens Stifts Sparekasse og har i 33 Aar været Sogneraadformand i Vigerslev Kommune; han er en meget dygtig og driftig Mand.

R. Sørensens Gaard i Morud, Vigerslev Sogn. Postforb. og St.: Morud, hvortil c. $\frac{1}{3}$ Km. Gaarden ligger c. 15 Km. fra Odense. Nuværende Ejer: *Rasmus Sørensen*, som overtog Gaarden 1. April 1902, er født i Paarup 18. Jan. 1853 og gift med *Ane Rasmussen*, født i Paarup 21. Aug. 1857.

Matr.-Nr. 7 m. fl. af Morud. Hartkorn 7 Tdr. 2 Fdkr. $\frac{1}{2}$ Alb. Ejendoms-skyld 41,200 Kr. Brandassurance for Hovedb. og Avlsb. 17,000 Kr. Gaardens samlede Areal 72 Tdr. Ld., deraf Ager 61, Eng 7, Mose $\frac{1}{2}$, Skov 2, Have og Gaardsplads $1\frac{1}{2}$. Agermarken drives i en 8 Marksdrift med Helbrak efter Grøn-jordshavre, Hvede, Roer, Byg, Udlægshavre og 2aars Græs. Jordens Bonitet er Lermuld paa Lerunderlag. Besætningen bestaar af 16 Malkekøer, 16 Stkr. Ungkvæg og Kalve, 2 Tyre, 6 Heste, 3 Plage og Føl samt 2 Faar. Sidste Aar solgtes c. 40 Fedesvin. Kvægbesætningen, der er af rød dansk Race, vedligeholdes hovedsagelig ved eget Tillæg.

Den nuværende Ejer købte Gaarden af Peder Madsen Hansen, som havde købt den af Hans Peter Nielsen, til hvem Christian Christiansen Juul solgte. C. C. Juul havde købt Ejendommen af Enken efter Hans Nielsen, der atter havde købt den af Christen Knudsen, som havde arvet den efter sin Fader, Knud Knudsen. Gaarden har tidligere været Fæste under Nislevgaard.

Den ligger inde i Morud By tæt S. for Rugaards Landevej. Den tilhørende Jord ligger dels mod Ø. og dels mod NØ. Bygningerne er dels opførte i Grundmur, dels i Bindingsværk. Hovedb., der ligger i den v. Side af Gaardspladsen, er bygget i Begyndelsen af 1880'erne; af Avlsb. er den s. og en Del af den ø. Længe byggede af den nuværende Ejer.

R. Andersens Gaard i Farstrup, Vigerslev Sogn. Postforb. og St.: Farstrup, hvortil c. $\frac{1}{3}$ Km. Gaarden ligger c. 13 Km. fra Bogense. Nuværende Ejer: *Rasmus Andersen*, som overtog Gaarden 21. Novbr. 1882, er født i Harritslev 2. Aug. 1852 og gift med *Iversine Nielsen*, født i Harritslev 15. Maj 1853.

Matr.-Nr. 14a m. fl. af Farstrup. Hartkorn 9 Tdr. 5 Skpr. $\frac{1}{2}$ Alb. Ejendoms-skyld 43,300 Kr. Brandassurance for Hovedb. og Avlsb. 17,200 Kr. Gaardens samlede Areal 78 Tdr. Ld., deraf Ager 74, Eng 2, Have og Gaardsplads 2. Agermarken drives i en 8 Marksdrift med Helbrak efter Grøn-jordshavre, Rug, Roer, Byg, Udlægsblandesød og 2aars Græs. Jordens Bonitet er Lermuld paa Lerunderlag. Besætningen bestaar af 18 Malkekøer, 18 Stkr. Ungkvæg og Kalve, 2 Tyre, 6 Heste, 2 Plage og Føl samt 4 Faar. Sidste Aar solgtes c. 40 Fedesvin. Kvægbesætningen, der er af rød dansk Race, vedligeholdes hovedsagelig ved eget Tillæg.

Den nuværende Ejer købte Gaarden ved Dødsboauktion efter Sognefoged Søren Rasmussen, som c. 1852 havde overtaget den efter sine Svigerforældre.

Gaarden ligger i den v. Side af Farstrup By, og dens Jord, der skæres af Jernbanen fra Odense til Middelfart, er væsentlig samlet S. for den. Hovedb. ligger i den s. Side af Gaardspladsen og er opført 1866 i Grundmur; Avlsb. er opførte i Grundmur med Untagelse af den ø. Længe, der er bygget af Bindingsværk. Alle Bygningerne har Straatage. — Da den nuværende Ejer overtog, var Gaardens Tilliggende kun c. 60 Tdr. Ld., det øvrige Areal er efterhaanden tilkøbt af ham.

L. P. Larsens Gaard i Farstrup, Vigerslev Sogn. Postforb. og St.: Farstrup, hvortil c. $\frac{1}{3}$ Km. Tlf. 21 over Veflinge Central. Gaarden ligger c. 13 Km. fra Bogense. Nuværende Ejer: *Laurits Peter Larsen*, som overtog Gaarden 14. Juni 1905, er født paa Stellegaard i Skaarup 22. Juli 1878 og gift med *Jensine Karoline Jørgine Jensen*, født paa Bjørnsbo i Haarslev Sogn 6. Marts 1877.

Matr.-Nr. 16a m. fl. af Farstrup. Hartkorn 7 Tdr. 2 Skpr. 1 Fdkr. $1\frac{1}{2}$ Alb. Ejendomsskyld 47,400 Kr. Brandassurance for Hovedb. 9,382 Kr., for Avlsb. 18,618 Kr. Gaardens samlede Areal 70 Tdr. Ld., deraf Ager $62\frac{1}{2}$, Eng $2\frac{1}{2}$,

Skov 3, Have og Gaardsplads 2. Agermarken drives i en 8 Marksdrift med Helbrak efter Grønjordshavre, Rug og Hvede, Roer, Byg, Udlægshavre og 2aars Græs. Jordens Bonitet er Lermuld paa Lerunderlag. Besætningen bestaar af 19 Malkekøer, 19 Stkr. Ungkvæg og Kalve, 2 Tyre, 6 Heste, 2 Plage og Føl samt 2 Faar. Sidste Aar solgtes c. 35 Fedesvin. Kvægbesætningen, der er af rød dansk Race, vedligeholdes hovedsagelig ved eget Tillæg.



L. P. Larsens Gaard.

Den nuværende Ejer overtog Gaarden ved Giftermaal med sin Hustru, der havde arvet den efter sin Tante, Margrete Christensen, f. Andersdatter, Enke efter Niels Christensen.

Gaarden, der er Arvefæstegaard under Langesø, ligger inde i Farstrup By og er opført i Grundmur med Straatage. Dens Jord er væsentlig samlet mod S. Hovedb. ligger i Nordsiden af Gaardspladsen og er opført omkring 1880; den rummer en stor og god Lejlighed. Af Avlsb. er Laden mod S. bygget 1862 og begge Sidelængerne i 1880'erne. — Skoven ligger SV. for Gaarden og har Bestand af Eg og Bøg.

Ruegaard, Vigerslev Sogn. Postforb. og St.: Langesø, hvortil c. 2 Km. Gaarden ligger c. 15 Km. fra Odense. Nuværende Ejer: *Erik Hansen Demant*, som overtog Gaarden i Foraaret 1901, er født paa Ejendommen 1. Juni 1872 og gift med *Karen Kirstine Anna Kathrine Carlsen*, født i Vedby 24. Oktbr. 1883.

Matr.-Nr. 2a m. fl. af Rue. Hartkorn 6 Tdr. 1 Skp. 1 Fdkr. 2¼ Alb. Ejendomsskyld 39,500 Kr. Brandassurance for Hovedb. 6,760 Kr., for Avlsb. 10,850 Kr. Gaardens samlede Areal 53½ Td. Ld., deraf Ager 47, Eng 1½, Mose 2, Skov 1½, Have og Gaardsplads 1½. Agermarken drives i en 9 Marksdrift med Helbrak efter Grønjordshavre, Hvede og Rug, Roer, Byg, Udlægsblandsæd og 3aars Græs. Jordens Bonitet er Lermuld paa Lerunderlag. Besætningen bestaar af 14 Malkekøer, 14 Stkr. Ungkvæg og Kalve, 1 Tyr, 4 Heste samt 2 Plage og Føl. Sidste Aar solgtes 22 Fedesvin. Kvægbesætningen, der er af rød dansk Race, vedligeholdes hovedsagelig ved eget Tillæg.

Ruegaard's nuværende Ejer overtog Gaarden efter sin Fader, Hans Christian Demant, som 1867 havde faaet Gaarden af Faderen, Erik Hansen, hvis Fader ogsaa havde ejet den før ham. Forøvrigt har Ejendommen gennem mange Generationer været i samme Slægts Eje.

Gaarden ligger smukt paa en Bakkeskraaning i den n. Side af Rue By med den tilhørende Jord samlet mod N. Den anselige, stilfulde Hovedb. ligger i den ø. Side

af Gaardspladsen og er bygget 1906 i Grundmur med Kælder under hele Bygningen og med Kvist mod Gaardsiden og Veranda mod Ø. Den v. Længe er af Bindingsværk med Straatag, den n. Længe, Laden, er grundmuret med Cementstenstag.



Ruegaard.

Engen, som er Natureng, og Skoven, som har Bestand af Bøg og Eg, ligger dels S. for Byen og dels umiddelbart S. for Gaarden.

A. Rasmussens Gaard i Rue, Vigerslev Sogn. Postforb. og St.: Langesø, hvortil c. 2 Km. Gaarden ligger c. 15 Km. fra Odense. Nuværende Ejer: *Anders*



A. Rasmussens Gaard.

Rasmussen, som overtog Gaarden 5. Decbr. 1883, er født i Næsbyhovedbroby 22. Jan. 1843 og gift med *Karen Marie Jørgensen*, født paa Ejendommen 27. April 1855.

Matr.-Nr. 4a m. fl. af Rue. Hartkorn 6 Tdr. 1 Fdkr. 1¼ Alb. Ejendoms-skyld 35,700 Kr. Brandassurance for Hovedb. 4,550 Kr., for Avlsb. 8,960 Kr. Gaardens samlede Areal 53 Tdr. Ld., deraf Ager 44, Eng 4½, Mose 2½, Have og Gaardsplads 2. Agermarken drives i en 9 Marksdrift med Helbrak efter Grøn-jordshavre, Rug, Byg, Roer, Udlægsblandsæd og 3aars Græs. Jordens Bonitet er Lermuld væsentlig paa Lerunderlag. Besætningen bestaar af 14 Malkekøer, 12 Stkr. Ungkvæg og Kalve, 1 Tyr, 4 Heste, 2 Plage og Føl samt 4 Faar. Sidste Aar solgtes 16 Fedesvin. Kvægbesætningen, der er af rød dansk Race, vedligeholdes hovedsagelig ved eget Tillæg.

Den nuværende Ejer fik Gaarden ved Giftermaal med sin nu afdøde Hustru, der var Enke efter Jens Olesen, der 1881 havde faaet Gaarden af Svigerfaderen, Jørgen Hansen; han fik Ejendommen 1848 ved Giftermaal med Berta Kirstine Rasmussen, f. Christiansdatter, Enke efter Søren Rasmussen. Gaarden er Arvefæste under Langesø, og der svares en aarlig Afgift af 3 Tdr. Korn pr. Td. Hartkorn.

Gaarden ligger smukt omgiven af Frugt- og Blomsterhave inde i Rue By. Dens Jord er væsentlig samlet om den. Hovedb. ligger mod N. og er bygget i Grundmur med Straatag; Avlsb. er dels grundmurede, dels byggede i Bindingsværk og har Straatage; Hovedb. og den v. Længe er opførte 1857, den ø. og s. Længe 1869. — Engen ligger umiddelbart S. og Ø. for Gaarden og er Natureng.

Vends Herred.

Elmegaard, Kauslunde Sogn. Postforb. og St.: Kauslunde, hvortil c. 2 Km. Tlf. 3 over Kauslunde Central. Gaarden ligger c. 5 Km. fra Middelfart. Nuværende Ejer: *Ole Jensen Olsen*, som overtog Gaarden 3. Juni 1891, er født i Kauslunde 21. Oktbr. 1861 og gift med *Ane Margrethe Jørgensen*, født sammesteds 28. Oktbr. 1870.



Elmegaard.

Matr.-Nr. 11a m. fl. af Kauslunde. Hartkorn 6 Tdr. 3 Skpr. 2 Fdkr. Ejendoms-skyld 40,000 Kr. Brandassurance for Hovedb. 6,300 Kr., for Avlsb. 12,788 Kr.

Gaardens samlede Areal 50 Tdr. Ld., deraf Ager 47¼, Eng ¼, Have og Gaardsplads 2. Agermarken drives i en 8 Marksdrift med Helbrak, 1 Foderroeafgrøde, 4 Kornafgrøder og 2 Græsmarker. Jordens Bonitet er god, dyb Muld paa Lerunderlag. Besætningen bestaar af 14 Malkekøer, 10 Stkr. Ungkvæg og Kalve, 2 Tyre, 5 Heste samt 2 Faar. Sidste Aar solgtes c. 70 Fedesvin. Kvægbesætningen, der er af rød dansk Race, vedligeholdes hovedsagelig ved eget Tillæg. Ejeren driver en betydelig Handel med Heste til Eksport og omsætter c. 200 Heste aarlig.

Elmegaard har ligesom den største Del af Kauslunde By tidligere hørt under Stamhuset Hindsgavl, men det vides ikke, naar den er bleven solgt til fri Ejendom. Den ældst kendte Ejer er Rasmus Hansen, som havde Gaarden i Slutningen af det 18. Aarhundrede, og som i 1820'erne overdrog den til sin Søn, Hans Rasmussen, der 27. Oktbr. 1880 solgte den til Hans Jørgensen, efter hvem Svigersønnen, den nuværende Ejer, har overtaget i 1891.

Gaarden ligger paa sin oprindelige Plads i den n. Del af Byen og er opført i Tiden mellem 1830 og 1894; dog har den nuværende Ejer bygget Kornladen og Svinstalden i 1902. Den anselige Hovedb., som ligger i den s. Side af Gaardspladsen, er opført i Grundmur med Skifertag og rummer en stor og komfortabel Lejlighed. Avlsb. er opførte dels i Grundmur, dels i Bindingsværk, alle med Straatage.

Den tilhørende Jord ligger samlet V. for Gaarden over jævnt Terræn. Engen ligger i den v. Mark og er kultiveret samt af fortrinlig Beskaffenhed.

Gaarden ligger hyggeligt med de solide, velholdte Bygninger omgivne af gamle, høje Elme samt af Haven.

Damgaard, Kauslunde Sogn. Postforb. og St.: Middelfart, hvortil c. 3 Km. Nuværende Ejer: *Henrik Laurits Mortensen*, som overtog Gaarden 6. Septbr. 1905,



Damgaard.

er født paa Højehus i Jerlev Herred, Vejle Amt, 12. Maj 1879 og gift med *Johanne Poulsen Dam*, født i Erslev paa Mors 27. Aug. 1876.

Matr.-Nr. 7d m. fl. af Skrillinge. Hartkorn 7 Tdr. 1 Skp. ¼ Alb. Ejendoms-skyld 40,800 Kr. Brandassurance for Hovedb. 5,000 Kr., for Avlsb. 13,000 Kr. Gaardens samlede Areal 54 Tdr. Ld., deraf Ager 51, Eng ½, Mose 1, Have og Gaardsplads 1½. Af Agermarken drives 35 Tdr. Ld. i en 7 Marksdrift med benyttet Brak (Staldfoder, 6rd. Byg og Turnips til Frøavl), 1 Foderroeafgrøde, 3 Kornafgrøder og 2 Græsmarker; i Driften benyttes desuden 2 Tdr. Ld. til Frøavl af Runkelroer. 15½ Td. Ld. af Agermarken drives i en 7 Marksdrift i Vekseldrift med 2 Roeafgrøder, 1 Kartoffelafgrøde og Gulerodsfrø, 2 Kornafgrøder og 2 Græsmarker. Resten henligger i vedvarende Græs i Indhegning. Jordens Bonitet er god, dyb Muld paa Lerunderlag, enkelte Steder dog iblandt lettere Muld paa

Sandunderlag. Besætningen bestaar af 20 Malkekøer, 14 Stkr. Ungkvæg og Kalve, 2 Tyre, 4 Heste, 2 Plage og Føl samt 3 Faar. Sidste Aar solgtes c. 80 Fedesvin. Kvægbesætningen, der er af rød dansk Race, vedligeholdes hovedsagelig ved eget Tillæg.

Damgaard var tidligere Fæste under Stamhuset Hindsgavl, men købtes formentlig til fri Ejendom af Fæsteren Peder Nielsen, der nævnes som Fæster 1777, og som overdrog Gaarden til sin Svigersøn, Hans Mortensen; denne afhændede den 20. Juli 1832 til sin Søn, Morten Hansen, der 21. Febr. 1873 skødede den til Sønnen, Peder Nielsen Mortensen. Han tilkøbte c. 24 Tdr. Ld., der tidligere var frataget Gaarden som Arv ved Morten Hansens Overtagelse. Efter P. N. Mortensen har hans Broder- og Plejesøn, den nuværende Ejer, overtaget Ejendommen.

Gaarden ligger hyggelig og venlig, omgiven af Læplantninger, paa sin oprindelige Plads i den n. Del af Skrillinge By. Hovedb., der ligger i den ø. Side af Gaardspladsen, er opført c. 1850 dels i Bindingsværk, dels i Grundmur; i 1903 paalagdes den Cementstenstag. Avlsb. er opførte dels i Grundmur, dels i Bindingsværk. Bygningerne forsynes med Lys fra Skrillinge Elektricitetsværk, der tillige driver Gaardens faste Maskiner.

Damgaards Jorder ligger N. og V. for den over et fuldstændig jævnt Terræn. Engen ligger umiddelbart S. for Haven og er Natureng af fortrinlig Beskaffenhed; den kan overrisles.

Voldby Østergaard, Kauslunde Sogn. Postforb. og St.: Kustrup, hvortil c. ½ Km. Gaarden ligger c. 7½ Km. fra Middelfart. Nuværende Ejer: *Rasmus Larsen*, som overtog Gaarden 1. Jan. 1882, er født paa Blanke Østergaard 8. Marts 1855 og gift med *Ane Poulsen*, født i Blanke i Roerslev Sogn 19. Decbr. 1855.

Matr.-Nr. 2a m. fl. af Voldby. Hartkorn 7 Tdr. 4 Skpr. 2 Fdkr. ¼ Alb. Ejendomsskyld 42,000 Kr. Brandassurance for Hovedb. 7,620 Kr., for Avlsb. 15,440 Kr. Gaardens samlede Areal 52 Tdr. Ld., deraf Ager 50¼, Eng ¼, Have og Gaardsplads 1½. Af Agermarken drives 49¼ Td. Ld. i en 8 Marksdrift med Helbrak, 1 Foderroefgrøde, 4 Kornafgrøder og 2 Græsmarker. Jordens Bonitet er god, dyb Muld paa Lerunderlag. Besætningen bestaar af 15 Malkekøer, 12 Stkr. Ungkvæg og Kalve, 2 Tyre, 4 Heste, 3 Plage og Føl samt 4 Faar. Sidste Aar solgtes c. 60 Fedesvin. Kvægbesætningen, der er af rød dansk Race, vedligeholdes hovedsagelig ved eget Tillæg.

Voldby Østergaard hørte formentlig oprindelig til det Gods, som Niels Basse fra Bogense udskilte, efter at han havde købt Hindsgavl. I Begyndelsen af det 19. Aarhundrede ejedes Gaarden af Poul Clausen, der 1857 solgte den til Edward John; denne, der formentlig var af engelsk Afstamning, deltog i 3aars Krigen som Herregaards-skytte og solgte 1882 Ejendommen til den nuværende Ejer.

Gaarden ligger hyggeligt paa sin oprindelige Plads østligst i Voldby By. Dens Bygninger er opførte 1895—98. Den anselige, kønne Hovedb., der ligger i den ø. Side af Gaardspladsen, er bygget i Grundmur med Skifertag; ved n. Gavl findes en Tilbygning med Paptag (Bryggers). Avlsb. er opførte dels i Grundmur, dels i Bindingsværk. Bygningerne forsynes med Lys fra Voldby Elektricitetsværk, der tillige driver Gaardens faste Maskiner. — Jorden ligger samlet S. og Ø. for Gaarden over jævnt Terræn.

Af Hestebesætningen er en Følhøppe af Munkedal-Stammen præmieret og optaget i Stambog.

Hyldegaard, Kauslunde Sogn. Postforb. og St.: Middelfart, hvortil c. 4 Km. Nuværende Ejer: *Carl Brandt*, som overtog Gaarden 1. Maj 1913, er født paa Rosenlund i Skanderup Sogn, Ribe Amt, 21. April 1879 og gift med *Magdalene Pedersen*, født paa Grøngaard i Simmersted Sogn, Sønderjylland, 6. Juni 1882.

Matr.-Nr. 8a m. fl. af Svendstrup. Hartkorn 6 Tdr. 4 Skpr. 3 Fdkr. 1½ Alb. Ejendomsskyld 42,000 Kr. Brandassurance for Hovedb. 8,000 Kr., for Avlsb. 12,000 Kr. Gaardens samlede Areal 49½ Td. Ld., deraf Ager 47¼, Skov ¼, Have og Gaardsplads 1½. Agermarken drives i en 7 Marksdrift med Helbrak, 1 Foderroefgrøde, 4 Kornafgrøder og 1 Græsmark. Jordens Bonitet er god, dyb Muld paa Lerunderlag. Besætningen bestaar af 16 Malkekøer, 10 Stkr. Ungkvæg og Kalve, 1 Tyr samt 5 Heste. Sidste Aar solgtes c. 40 Fedesvin. Kvægbesætningen, der er af rød dansk Race, vedligeholdes hovedsagelig ved eget Tillæg.

Hyldegård hørte oprindelig som Fæste under Stamhuset Hindsgavl og var blandt det Fæstegods, som Niels Basse fra Bogense, der 1745 købte Hindsgavl, samlede før Stamhuset Oprettelse. Det vides ikke, naar Gaarden købtes til fri Ejendom. Den nuværende Ejer købte 1913 af Arvingerne efter Anders Nielsen.

Gaarden laa oprindelig inde i Svendstrup By, men udflyttedes efter Brand til sin nuværende Plads c. $\frac{1}{4}$ Km. S. for Byen. Hovedb. er opført i Grundmur med Skifer-tag. Avlsb., der bestaar af tre store, sammenbyggede Længer, er byggede i Grundmur og bærer Straatage.

Skoven er Kratskov og ligger i den s. Mark ved Gamborg Fjord. Markerne ligger samlede omkring Gaarden.

Lambæksgaard, Klauslunde Sogn. Postforb.: Middelfart, hvortil c. 4 Km. og St.: Klauslunde, hvortil c. $3\frac{3}{4}$ Km. Tlf. 10 over Klauslunde Central. Nuværende Ejer: *Lars Pedersen*, som overtog Gaarden 10. Jan. 1883, er født i Hygind, Husby Sogn, 2. Septbr. 1855 og gift med *Ane Kathrine Andersen*, født paa Balslev Hellegaard 16. Oktbr. 1858.



Lambæksgaard.

Matr.-Nr. 12a m. fl. af Svendstrup. Hartkorn 5 Tdr. 4 Skpr. 1 Fdkr. $1\frac{1}{4}$ Alb. Ejendomsskyld 40,000 Kr. Brandassurance for Hovedb. 7,920 Kr., for Avlsb. 19,048 Kr. Gaardens samlede Areal 37 Tdr. Ld., deraf Ager $35\frac{1}{2}$, Have og Gaardsplads $1\frac{1}{2}$. Agermarken drives i en 8 Marksdrift uden Brak med 2 Sukkerroefgrøder, $\frac{1}{4}$ Foderroefgrøde $\frac{1}{4}$ Kornafgrøde, 3 Kornafgrøder og 2 Græsmarker; i Driften benyttes c. 10 Tdr. Ld. til Frøavl af Hundegræs, Engsvingel, Kaalraber og Runkelroer. Jordens Bonitet er god, dyb Muld paa Lerunderlag. Besætningen bestaar af 2 Malkekøer og 5 Heste. Største Delen af Fouragen sælges, og der benyttes aarlig c. 5,000 Kilogram Kunstgødning. Der holdes 9 Grise-søer, hvis Tillæg sælges som Maanedsgrise.

Lambæksgaard var oprindelig Fæste under Grevskabet Wedellsborg, medens de øvrige Gaarde i Svendstrup hørte under Stamhuset Hindsgavl. Den købtes til fri Ejendom 7. April 1747 af Jørgen Hansen, som formentlig har overdraget den til sin Søn, Jens Jørgensen. Sidst i det 19. Aarhundrede ejedes Gaarden af Jørgen Jensen, hvis Svigersøn, Anders Simonsen, overtog den 1827; efter sin første Hustrus Død allerede 1828 giftede han sig med Ane Marie Rasmusdatter, der ved Mandens Død 1865 overtog Lambæksgaard, som hun 23. Jan. 1871 overdrog til sin Søn, Rasmus Andersen, der 1883 solgte den til den nuværende Ejer.

Gaarden ligger, saa vidt vides, paa sin oprindelige Plads, c. $\frac{3}{4}$ Km. V. for Svendstrup By. Dens Bygninger er opførte fra 1880 til 1907. Hovedb. i Sydsiden af Gaardspladsen opførtes 1906 i Grundmur med Cementstenstag; den er forsynet med høj Frontespice og 3 Fags Kvist til s. Facade og er en anselig, solid Bygning, der rummer en god Lejlighed. Avlsb. er opførte i Grundmur og tækkede med Pap, Cementsten og Straa; et Materialhus er dog opført i Brædder.

Den tilhørende Jord ligger samlet ved Gaarden over jævnt Terræn med jævnt Fald mod Ø.

Lambæksgaard, der har Navn efter et Bækløb, som tidligere løb gennem Haven, ligger hyggelig omgivet af den store, kønne Have.

Ulvbjerg, Kauslunde Sogn. Postforb.: Middelfart, hvortil c. 5 Km., og St.: Kauslunde, hvortil c. 3 Km. Nuværende Ejer: *Johannes Rasmussen*, som overtog Gaarden 18. Juni 1903, er født i Skrillinge 29. Marts 1883 og gift med *Martha Petrine Andrea Andersen*, født i Odense 22. April 1883.

Matr.-Nr. 11a m. fl. af Svendstrup og Matr.-Nr. 14 af Kauslunde. Hartkorn 6 Tdr. 1 Skp. 1 Fdkr. 1¼ Alb. Ejendomsskyld 35,000 Kr. Brandassurance for Hovedb. 5,134 Kr., for Avlsb. 9,520. Kr. Gaardens samlede Areal 46 Tdr. Ld., deraf Ager 44, Have og Gaardsplads 2. Af Agermarken drives 41½ Td. Ld. i en



Ulvbjerg.

7 Marksdrift med Helbrak, ½ Foderroeafgrøde ½ Frøavl af Kaalraber, 4 Kornafgrøder og 1 Græsmark; Resten henligger i vedvarende Græs i Indhegning. Jordens Bonitet er Lermuld paa Lerunderlag. Besætningen bestaar af 6 Malkekøer, 8 Stkr. Ungkvæg og Kalve, 6 Heste, 3 Plage og Føl samt 2 Faar. Sidste Aar solgtes c. 10 Fedesvin. Der holdes 5 Grisesøer, hvis Tillæg sælges som Maanedsgriise. Kvægbesætningen, der er af rød dansk Race, vedligeholdes hovedsagelig ved eget Tillæg. En Del af Fouragen sælges, og der benyttes aarlig c. 2500 Kilogram Kunstgødning.

Ulvbjerg, der er Arvefæste under Flemløse Præstekald, var oprindelig Fæste under Stamhuset Hindsgavl. Den ældst kendte Fæster er Hans Bertelsen, som havde overtaget Fæstet i 1770erne; han efterfulgtes af sin Hustrus Brodersøn, Anders Hansen, som 23. Decbr. 1862 købte Gaarden til Arvefæste; 5. Maj 1870 overdrog han den til sin Søn, Anders Andersen, hvis Enke ved hans Død 19. Marts 1901 overtog den; 7. Aug. 1902 skødede hun Gaarden til sin Broderdatter, hvis Mand, den nuværende Ejer, erhvervede den ved sit Giftermaal 1903.

Gaarden ligger paa sin oprindelige Plads i den n. Del af Svendstrup By. Hovedb., der ligger i den v. Side af Gaardspladsen, er opført i 1843 i Grundmur og bærer Straatag; det er en anselig, solid Bygning, som rummer en komfortabel Lejlighed. Avlsb., der er opførte i Tiden fra 1864 til 1870, er væsentligst byggede i Grundmur med Straatage. Den tilhørende Jord ligger i to Dele c. 300 M. Ø. og V. for Byen.

Ulvbjerg, der har sit Navn efter den v. Marks Højdepunkt, ligger hyggeligt omgivet af Haven og Læplantninger med smuk Udsigt over det omgivende Land og Vand.

Lindegaard, Vejlbj Sogn. Postforb. og St.: Røjle, hvortil c. ½ Km. Tlf. 13 over Røjle Central. Gaarden ligger c. 5 Km. fra Middelfart. Nuværende Ejer:

Sognefoged *Hans Jørgen Marius Hansen*, som overtog Gaarden 2. Septbr. 1892, er født i Røjle 25. Juni 1866 og gift med *Maren Hansen*, født paa Ejendommen 5. Aug. 1867.

Matr.-Nr. 7a m. fl. af Vejlb. Hartkorn 6 Tdr. 1 Skp. 2 Fdkr. $\frac{1}{2}$ Alb. Ejendomsskyld 41,000 Kr. Brandassurance for Hovedb. 8,500 Kr., for Avlsb. 15,916 Kr., for et Fæstehus 1,800 Kr. Gaardens samlede Areal 57 $\frac{1}{2}$ Td. Ld., deraf Ager 31, Eng 15, Skov 10, Have og Gaardsplads 1 $\frac{1}{2}$. Agermarken drives i en 6 Marksdrift uden Brak, med 1 Sukkerroefgrøde, 1 Foderroefgrøde, 2 Lucernemarker, 1 Græsfrøavlafgrøde og 1 Kornafgrøde. Jordens Bonitet er god, dyb Muld paa Lerunderlag. Besætningen bestaar af 14 Malkekøer, 12 Stkr. Ungkvæg og Kalve, 2 Tyre, 5 Heste, 2 Plage og Føl samt 5 Faar. Sidste Aar solgtes c. 20 Fedesvin. Der holdes 12 Grisesøer, hvis Tillæg delvis sælges som Maanedsgriise. Kvægbesætningen, der er af Jerseyrace, vedligeholdes ved eget Tillæg. Ejeren er desuden Forpagter af 18 Tdr. Ld. af Præstegaardens Jorder, der drives i samme 6 Marksdrift. Alle Afgrøderne radsaas med en Rækkeafstand af 30—60 Centimeter, saaledes at der radrenses med Hestekraft; Frøafgrøderne haandhakkes og luges.



Lindegaard.

Lindegaard hørte som Fæste under Billeshave og solgtes til fri Ejendom af Kammerjunker Hans Rudolph Grabow Juel 1797. Den ældst kendte Ejer er Peder Svorre, som ejede Gaarden c. 1838, og som solgte den til Anders Hansen, der 1866 overdrog den til sin Søn, Hans Hansen, der 1892 afhændede den til sin Sviger- og Søstersøn, den nuværende Ejer.

Gaarden, som er opført efter Brand 1891, ligger hyggeligt midt i Vejlb. By, middelbart N. for Sognekirken og Skolen, omgivet af den store, kønne Have og Læplantning. Hovedb., der ligger i Sydsiden af Gaardspladsen, er opført i Grundmur med høj Frontespice med 3 Fags Kvist; den bærer Skifertag; det er en smuk, anselig Bygning, der rummer en god Lejlighed. Avlsb. er ligeledes grundmurede, men tækkede med Cementsten og Straa.

De tilhørende Jorder ligger over jævnt Terræn. Engen ligger i tre Dele i »Vejlb. Møllemad« og er af fortrinlig Beskaffenhed. Skoven ligger i tre Dele i Vejlb. Byskov c. 5 Km. N. for Gaarden ved Baaring Vig.

Vejlb. Munkgaard, Vejlb. Sogn. Postforb. og St.: Røjle, hvortil c. 1 Km. Tlf. 19 over Røjle Central. Gaarden ligger c. 6 Km. fra Middelfart. Nuværende Ejer: *Bertel Jørgensen Christensen*, som overtog Gaarden 8. Marts 1884, er født paa Ejendommen 8. April 1854 og gift med *Boline Cathrine Sørensen*, født i Strib 27. Oktbr. 1862.

Matr.-Nr. 13a m. fl. af Vejlbj. Hartkorn 8 Tdr. 2 Skpr. Ejendomsskyld 45,000 Kr. Brandassurance for Hovedb. 7,000 Kr., for Avlsb. 17,840 Kr., for et Lejehus ved Skoven 900 Kr. Gaardens samlede Areal 64 Tdr. Ld., deraf Ager 49, Eng 10, Skov 3, Have og Gaardsplads 2. Agermarken drives i en 7 Marksdrift med Helbrak, 1 Foderroefgrøde, 4 Kornafgrøder og 1 Græsmark. Jordens Bonitet er væsentlig god, dyb Muld paa Lerunderlag. Besætningen bestaar af 13 Malkekøer, 13 Stkr. Ungkvæg og Kalve, 2 Tyre, 6 Heste, 4 Plage og Føl samt 4 Faar. Sidste Aar solgtes 12 Fedesvin. Der holdes 6 Grisesøer, hvis Tillæg delvis sælges som Maanedsgrise. Kvægbesætningen, der er af rød dansk Race, vedligeholdes hovedsagelig ved eget Tillæg.

Vejlbj Munkgaard var tidligere Fæste under Billeshave, men solgtes til fri Ejendom i Følge Skøde af 17. Juni 1797 af Kammerjunker Hans Rudolph Grabow Juell til Fæsteren Bertel Jørgensen for 1,800 Rbd. B. Jørgensen, i hvis Slægt Fæstet havde været gennem mange Generationer, overdrog 21. Decbr. 1845 Gaarden til sin Svigersøn, Christen Jørgensen, som 1884 afhændede den til sin Søn, den nuværende



Vejlbj Munkgaard.

Ejer. Denne har tilbagekøbt nogle og tyve Tdr. Ld., som Bertel Jørgensen havde fra-skilt til en Søn, Peder Bertelsen.

Den nuværende Ejer oprettede 31. Oktbr. 1901 et Optagelseshjem for de af »kristelig Forening for vildfarende Børns Redning« antagne, konfirmerede Drengene, og Hjemmet har i de forløbne Aar haft c. 400 Drengene i Alderen fra 14—18 Aar under sin Varetægt.

Vejlbj Munkgaard, hvis Navn stammer fra et Kloster, hvorunder den har hørt, ligger hyggelig omgivet af Haven c. 1 Km. N. for Vejlbj By. Den solide Hovedb., der ligger i n. Side af Gaardspladsen, er bygget 1855 i Grundmur med Straatag. Avlsb. bestaar af tre sammenbyggede Længer og er opførte i Bindingsværk. V. for Gaarden ligger en Halvgaard og S. for den to mindre Bygninger, hvoraf den ene, det gamle Stuehus fra en tilkøbt Gaard, benyttes til Soveværelser for Hjemmets Drengene med Tilsyn.

Engen ligger i fire Dele i »Vejlbj Møllemade«. Skoven ligger i to Dele i Vejlbj Byskov c. 3 Km. fra Gaarden ved Baaring Vig.

Brøndgaard, Vejlbj Sogn. Postforb. og St.: Røjle, hvortil c. ½ Km. Gaarden ligger c. 6 Km. fra Middelfart. Nuværende Ejer: *Jørgen Hansen Jørgensen*, som overtog Gaarden 17. Oktbr. 1910, er født paa Blanke Nørregaard i Roerslev Sogn 4. Febr. 1873 og gift med *Mette Kathrine Petersen*, født paa Kroghøjgaard 27. April 1884.

Matr.-Nr. 10a m. fl. af Røjle. Hartkorn 8 Tdr. 2 Skpr. 1 Fdkr. 1½ Alb. Ejendomsskyld 46,000 Kr. Brandassurance for Hovedb. 6,800 Kr., for Avlsb. 14,672 Kr. Gaardens samlede Areal 69 Tdr. Ld., deraf Ager 57½, Skov 10, Have og Gaardsplads 1½. Agermarken drives i en 8 Marksdrift, ½ Helbrak ½ benyttet Brak (Staldfoder), 1 Foderroefgrøde, 4 Kornafgrøder og 2 Græsmarker. Jordens Bonitet er paa c. Halvdelen af Arealet god, dyb Muld paa Lerunderlag, paa 5 Tdr. stærk Lerjord og paa Resten lettere Muld paa Sandunderlag.

Besætningen bestaar af 16 Malkekøer, 14 Stkr. Ungkvæg og Kalve, 1 Tyr, 5 Heste, 3 Plage og Føl samt 2 Faar. Sidste Aar solgtes c. 50 Fedesvin. Kvægbesætningen, der er af rød dansk Race, vedligeholdes hovedsagelig ved eget Tillæg.

Brøndgaard var tidligere Fæste under Billeshave, men solgtes til fri Ejendom 1797 af Kammerjunker Hans Rudolph Grabow Juel til den tidligere Fæster, Hans Bertelsen, i hvis Slægt den formentlig gennem mange Generationer havde været i Fæste. Omkring 1820 overdrog han Gaarden til sin Søn, Jørgen Hansen, som 5. Maj 1870 skødede den til sin Svigersøn, Jørgen Madsen Steensgaard; denne afhændede den 1910 til sin Nevø, den nuværende Ejer.

Brøndgaard laa oprindeligt paa den ø. Side af Vejen, men flyttedes 1872 til sin nuværende Plads nordligst i Røjle By. Hovedb., der ligger i den s. Side af Gaardspladsen, er opført i Grundmur og bærer Straatag. Avlsb. er opførte dels i Grundmur og dels i Bindingsværk. Ejendommen forsynes med Lys fra Røjle Elektricitetsværk, der tillige driver de faste Maskiner.

Kroghøjgaard, Vejlbj Sogn. Postforb. og St.: Røjle, hvortil c. ½ Km. Gaarden ligger c. 6 Km. fra Middelfart. Nuværende Ejerinde: Frøken *Johanne Marie Petersen*, som overtog Gaarden 30. Juni 1906, er født paa Ejendommen 15. Novbr. 1889.



Kroghøjgaard.

Matr.-Nr. 6a m. fl. af Røjle. Hartkorn c. 7 Tdr. 1 Skp. 1 Fdkr. ½ Alb. Ejendomsskyld 36,500 Kr. Brandassurance for Hovedb. 2,920 Kr., for Avlsb. 11,445 Kr. Gaardens samlede Areal 60 Tdr. Ld., deraf Ager 53½, Skov 5, Have og Gaardsplads 1½. Gaarden drives af Ejerinden med *Julius From Nielsen* som Bestyrer; J. F. Nielsen er født i Kjørby 13. Septbr. 1888. Agermarken drives i en 8 Marksdrift med ½ Helbrak ½ benyttet Brak (Staldfoder og Turnips), 1 Foderroefgrøde, 4 Kornafgrøder og 2 Græsmarker. Jordens Bonitet er god, dyb Muld paa Lerunderlag. Besætningen bestaar af 12 Malkekøer, 8 Stkr. Ungkvæg og Kalve, 1 Tyr, 4 Heste, 2 Plage og Føl samt 4 Faar. Sidste Aar solgtes c. 25 Fedesvin. Kvægbesætningen, der er af rød dansk Race, vedligeholdes hovedsagelig ved eget Tillæg.

Kroghøjgaard har tidligere været Fæste under Billeshave. Den sidste Fæster var Rasmus Hansen, der fik Fæstet i Følge Fæstebrev af 14. April 1783; han købte 11. Juni 1797 Gaarden til fri Ejendom og overdrog den senere til Niels Hansen, hvis Enke giftede sig anden Gang med Anders Bertelsen, som hun ogsaa overlevede. Efter hende overtoges Gaarden 6. Febr. 1872 af hendes Svigersøn, Niels Chr. Petersen, som døde 1905, hvorefter Arvingerne i Boet skødede den til hans Datter, den nuværende Ejerinde.

Gaarden, der har Navn efter en af Markerne, ligger hyggeligt midt i Røjle By, omgivet af Læbælte og Have. Hovedb. ligger i den s. Side af Gaardspladsen og er

opført 1799, men flere Gange restaureret, sidst i 1902; den bærer Straatag, og Bindingsværket er mod n. Facade cementeret. Avlsb. er opførte dels i Grundmur og dels i Bindingsværk.

Skoven ligger i Røjle Byskov c. 3½ Km. N. for Gaarden.

Bøgelundgaard, Vejlbj Sogn. Postforb. og St.: Strib, hvortil c. 4 Km. Gaarden ligger c. 8 Km. fra Middelfart. Nuværende Ejer: *Niels Peder Nielsen*, som overtog Gaarden 26. Maj 1904, er født paa Brogaard 6. Juni 1863 og gift med *Maren Nielsen*, født paa Ejendommen 11. April 1872.

Matr.-Nr. 15a m. fl. af Bøgelund. Hartkorn 7 Tdr. 2 Fdkr. Ejendomsskyld 43,000 Kr. Brandassurance for Hovedb. 9,120 Kr., for Avlsb. 14,840 Kr. Gaardens samlede Areal 59 Tdr. Ld., deraf Ager 48½, Eng 6, Skov 3, Have og Gaardsplads 1½. Agermarken drives i en 8 Marksdrift med ½ Helbrak ½ benyttet Brak (Staldfoder og Turnips), 1 Foderroeafgrøde, 4 Kornafgrøder og 2 Græsmarker. Jordens Bonitet er god, dyb Muld paa Lerunderlag med Undtagelse af 3 Tdr. Ld., som er lettere Muld paa Grusunderlag. Besætningen bestaar af 14 Malke-

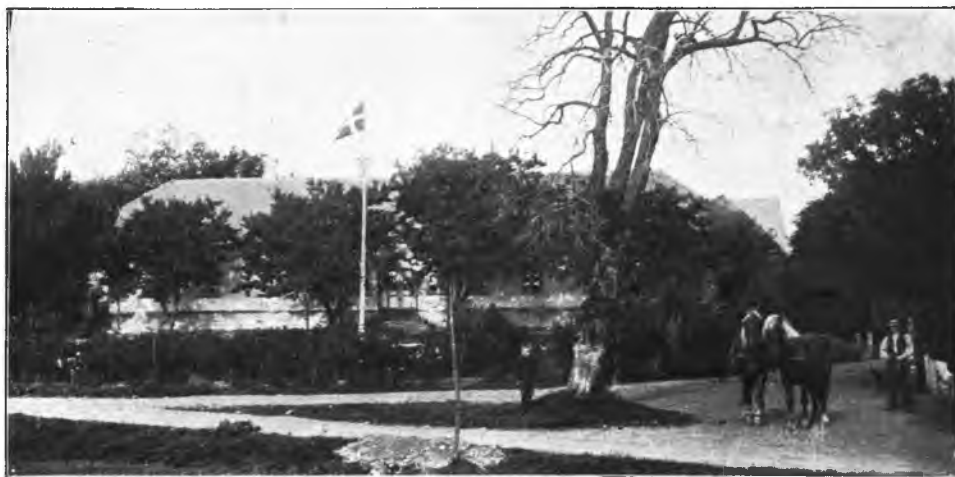

Bøgelundgaard.

køer, 10 Stkr. Ungkvæg og Kalve, 2 Tyre, 4 Heste, 4 Plage og Føl samt 3 Faar. Sidste Aar solgtes c. 40 Fedesvin. Kvægbesætningen, der er af rød dansk Race, vedligeholdes hovedsagelig ved eget Tillæg.

Bøgelundgaard var tidligere Fæste under Billeshave, men solgtes til fri Ejendom af Rasmus Nellemann 14. Febr. 1804 til den tidligere Fæster, Matthias Nielsen, for 3,500 Rbd.; denne overdrog Gaarden 4. Oktbr. 1829 til sin Søn, Niels Matthiassen, der 25. Jan. 1870 afhændede den til sin Søn, Jørgen Nielsen. Efter dennes Død 23. Juni 1875 overgik den til hans Enke, Johanne, f. Jensen, som 20. Sept. 1898 overdrog den til sin Datter, Maren Nielsen, der 1904 indgik Ægteskab med den nuværende Ejer.

Gaarden ligger hyggelig og venlig omgivet af sin store, kønne Have paa sin oprindelige Plads vestligst i Bøgelund By. Den anselige Hovedb., der ligger i den s. Side af Gaardspladsen, opførtes 1873 i Grundmur med Skifertag. Avlsb. er opførte dels i Grundmur, dels i Bindingsværk.

Engen ligger umiddelbart S. for Haven; den er kultiveret og af fortrinlig Beskaffenhed. Skoven ligger i to Dele. Af Gaardens Jorder ligger 40 Tdr. Ld. samlet Ø. for den, medens Resten ligger mod V.

Elmelund, Vejlbj Sogn. Postforb. og St.: Kustrup, hvortil c. 1 Km. Gaarden ligger c. 7½ Km. fra Middelfart. Nuværende Ejer: *Niels Jørgensen*, som overtog Gaarden 1. Novbr. 1903; er født paa Voldby Mark i Kauslunde Sogn 26. Jan. 1860 og gift med *Caroline Marie Jensen*, født paa Greis Lundsgaard ved Vejle 3. Septbr. 1870.

Matr.-Nr. 3a og 7a m. fl. af Kustrup. Martkorn 7 Tdr. 4 Skpr. 2 Fdkr. $\frac{7}{8}$ Alb. Ejendomsskyld 44,200 Kr. Brandassurance for Hovedb. 7,000 Kr., for Avlsb. 18,000 Kr. Gaardens samlede Areal 57 Tdr. Ld., deraf Ager $45\frac{1}{3}$, Eng 7, Mose $\frac{2}{3}$, Skov 2, Have og Gaardsplads 2. Agermarken drives i en 8 Marksdrift uden Brak, med 2 Foderroeafgrøder, 3 Kornafgrøder og 3 Græsmarker; i Driften benyttes c. 10 Tdr. Ld. til Frøavl af Engsvingel og Hundegræs og c. 1 Td. Ld. med Lucerne. Jordens Bonitet er god, dyb Muld paa Lerunderlag. Besætningen bestaar af 14 Malkekøer, 12 Stkr. Ungkvæg og Kalve, 2 Tyre, 4 Heste, 2 Plage og Føl samt 1 Faar. Sidste Aar solgtes c. 20 Fedesvin. Der holdes 7 Grisesøer. hvis Tillæg delvis sælges som Maanedsgriise. Kvægbesætningen, der er af rød dansk Race, vedligeholdes hovedsagelig ved eget Tillæg.

Elmelund var tidligere Fæste under Billeshave, hvorfra den solgtes af Kammerjunker Hans Rudolph Grabow Juel til fri Ejendom 1797. Den ældst kendte Ejer er Svend Andersen, som var født paa Nabogaarden, og som ved Giftermaal med sit Søskendebarn, Maren Olsen, tillige kom i Besiddelse af Gaarden her. Han giftede sig anden Gang med Dorthea Kirstine Hansen, som ved Mandens Død i 1870erne overtog Gaarden, og 4. Oktbr. 1888 skødede hun den til sin Svigersøn, Niels Jørgen Berthelsen, som 20. Febr. 1899 solgte til Karl Jørgensen, af hvem den nuværende Ejer har købt.



Elmelund.

Gaarden ligger hyggelig omgiven af sin store, kønne Have paa sin oprindelige Plads vestligst i Kustrup By. Hovedb., der ligger i n. Side af Gaardspladsen, opførtes c. 1867 i Grundmur med Tegltag. Avlsb. er opførte dels i Grundmur, dels i Bindingsværk og dels i støbt Beton med Cementstenstage, undtagen ø. Længe og Svinestalden, som bærer Straatage.

Engen ligger ved Markens n. og v. Skel i »Vejlby Møllemade« og er af fortrinlig Beskaffenhed. Skoven ligger c. $3\frac{1}{2}$ Km. NV. for Gaarden. Agermarken ligger med de 37 Td. Ld. samlet N. og S. for Gaarden, medens Resten ligger tæt V. for denne. Umiddelbart fra Ejendommen er der smuk Udsigt over Baaring Vig til Jyllands Kyst.

Kustrup Markgaard, Vejlby Sogn. Postforb. og St.: Kustrup, hvortil c. $1\frac{1}{2}$ Km. Gaarden ligger c. 8 Km. fra Middelfart. Nuværende Ejer: *Peder Jensen Petersen*, som overtog Gaarden 10. Juli 1896, er født i Barløse i Baag Herred 1. Marts 1846 og var gift med *Lene Hansine Andersen*, født paa Ejendommen 9. Septbr. 1847, død 5. Septbr. 1912.

Matr.-Nr. 5a m. fl. af Kustrup. Hartkorn 4 Tdr. 6 Skpr. 3 Fdkr. $\frac{3}{4}$ Alb. Ejendomsskyld 37,400 Kr. Brandassurance for Hovedb. 14,400 Kr., for Avlsb. 15,353 Kr. Gaardens samlede Areal 40 Tdr. Ld., deraf Ager $31\frac{1}{2}$, Eng 6, Mose $\frac{1}{4}$, Skov $\frac{3}{4}$, Have og Gaardsplads $1\frac{1}{2}$. Gaarden drives af Ejeren med dennes Adoptivsøn, *Johan Peter Petersen*, som Medhjælper; J. P. Petersen er født i Kolding 27. Marts 1890. Agermarken drives i en 8 Marksdrift med Helbrak

efter Grønjordshavre, 1 Roeafgrøde, 4 Kornafgrøder og 2 Græsmarker; i Driften benyttes c. 8 Tdr. Ld. til Frøavl af Engsvingel og Hundegræs. Jordens Bonitet er god, dyb Muld paa Lerunderlag med Undtagelse af 4 Tdr. Ld. ved Stranden, som er lettere Muld paa Sandunderlag. Besætningen bestaar af 12 Malkekøer, 10 Stkr. Ungkvæg og Kalve, 2 Tyre, 5 Heste, 2 Plage og Føl samt 6 Faar. Sidste Aar solgtes c. 30 Fedesvin. Kvægbesætningen, der er af rød dansk Race, vedligeholdes hovedsagelig ved eget Tillæg.

Kustrup Markgaard hørte tidligere som Fæste under Billeshave, men solgtes til fri Ejendom 1797 af Kammerjunker Hans Rudolph Grabow Juel til den daværende Fæster, Peder Madsen Lang. I 1800 ejedes Gaarden af Niels Jørgensen, hvis Datter ægtede Peder Andersen (Tørring), der fik Gaarden tilskødet 14. Septbr. 1830, og som 22. Decbr. 1841 solgte den til Rasmus Andersen; efter dennes Død 18. April 1885 overtoges af hans eneste Datter, Lene Hansine Andersen, som 10. Juli 1896 solgte Gaarden til den nuværende Ejer, med hvem hun 20. Novbr. 1897 blev gift.

Gaarden ligger kønt og hyggeligt, omgivet af den store, smukke Have, paa sin oprindelige Plads østligst af de Gaarde, som hører til Kustrup By. Hovedb. i Sydsiden



Kustrup Markgaard.

af Gaardspladsen opførtes 1912 i Grundmur med høje Frontespicer og 3 Fags Kvist; den bærer Skifertag; det er en anselig, stilfuld Bygning, som rummer en herskabelig Lejlighed. Avlsb. opførtes efter Brand 1902, væsentligst i Grundmur med Cementstengene. NØ. for Gaarden ligger en mindre hollandsk Mølle.

Af Engen ligger Halvdelen i »Vejlby Møllemade« og Resten tæt ved Baaring Vig. Skoven ligger c. 3½ Km. mod N. Agerjorden er samlet om Gaarden med Undtagelse af 2 Tdr. Ld., som er fraliggende ved Engen. Umiddelbart fra Gaarden er der herlig Udsigt over Baaring Vig til Jyllands Kyst.

Aulby Møllegaard, Vejlby Sogn. Postforb. og St.: Kustrup, hvortil c. ½ Km. Gaarden ligger c. 7 Km. fra Middelfart. Nuværende Ejer: *Jørgen Olsen Andersen*, som overtog Gaarden 1. April 1904, er født paa Ejendommen 10. April 1871 og gift med *Andrea Vangsgaard*, født i Hørdum Sogn i Thy 10. Juli 1876.

Matr.-Nr. 5 af Aulby. Hartkorn 7 Tdr. 3 Skpr. 2¼ Alb. Ejendomsskyld 45,000 Kr. Brandassurance for Hovedb. 6,000 Kr., for Avlsb. 17,978 Kr., for Vindmøllen 6,700 Kr. og for et Fæstehus 2,000 Kr. Gaardens samlede Areal 56 Tdr. Ld., deraf Ager 44, Eng 5, Skov 2, Mølledam 3½, Have og Gaardsplads 1½. Agermarken drives i en 9 Marksdrift med Helbrak, 1 Foderroeafgrøde, 5 Kornafgrøder og 2 Græsmarker. Jordens Bonitet er god, dyb Muld paa Lerunderlag. Besætningen bestaar af 14 Malkekøer, 10 Stkr. Ungkvæg og Kalve, 2 Tyre, 5 Heste, 3 Plage og Føl samt 4 Faar. Sidste Aar solgtes c. 10 Fedesvin. Kvægbesætningen, der er af rød dansk Race, vedligeholdes hovedsagelig ved eget Tillæg.

Aulby Møllegaard var oprindelig Fæste under Stamhuset Erholm og Søndergaard, men solgtes 1743 til fri Ejendom til Fæsteren Niels Rasmussen, der imidlertid ikke kunde klare sig som Selvejer; heraf benyttede Stamhuset Hindsgavl sig og erhvervede Gaarden 1745. Saa vidt vides var Niels Rasmussens Søn, Rasmus Nielsen, næste Fæster; i hvert Fald maa Fæstet i Begyndelsen af det 19. Aarhundrede være overdraget til Niels Rasmussen. Efter hans Død i 1820erne overtog hans Enke Fæstet, indtil det 16. April 1851 blev overdraget til hendes Sønnesøn, Niels Rasmussen Andersen. Efter N. R. Andersens Død 27. Aug. 1903 overtog Sønnen, den nuværende Ejer, Fæstet, og købte 1. Maj 1912 Gaarden til fri Ejendom fra Stamhuset.

Gaarden ligger paa sin oprindelige Plads umiddelbart N. for Landevejen fra Middelfart til Bogense og blev opført efter Brand 1876. Hovedb., der ligger i den ø Side af Gaardspladsen, er opført i Grundmur med Straatag. Avlsb. er opførte dels i Bindingsværk og dels i Grundmur. SØ. for Gaarden ligger den grundmurede Bygning til Vandmøllen, og paa Bakken V. for Gaarden ligger en hollandsk Vindmølle.

Engen, som er kultiveret og af fortrinlig Beskaffenhed, ligger umiddelbart Ø. og NØ. for Gaarden. Skoven ligger c. 6 Km. mod N. Møllegaarden ligger idyllisk tæt ved den smukke Mølledam, som har stort Rørskær.

Aulby Markgaard, Vejlbj Sogn. Postforb. og St.: Kustrup, hvortil c. 2 Km. Gaarden ligger c. 7 Km. fra Middelfart. Nuværende Ejer: Peder Rasmussen, som overtog Gaarden 1. Aug. 1874, er født paa Ejendommen 17. Marts 1845 og gift med Anne Svendsen, født paa Elmelund i Kustrup 23. Aug. 1851.



Aulby Markgaard.

Matr.-Nr. 8 m. fl. af Aulby. Hartkorn 7 Tdr. 1 Skp. 3 Fdkr. 1 Alb. Ejendomsskyld 38,500 Kr. Brandassurance for Hovedb. 5,525 Kr., for Avlsb. 16,089 Kr. Gaardens samlede Areal 53 Tdr. Ld., deraf Ager 49½, Eng 2, Have og Gaardsplads 1½. Agermarken drives i en 8 Marksdrift med benyttet Brak (6rd. Byg, Staldfoder og Turnips), 1 Foderroeafgrøde, 4 Kornafgrøder og 2 Græsmarker. Jordens Bonitet er god, dyb Muld paa Lerunderlag. Besætningen bestaar af 12 Malkekøer, 10 Stkr. Ungkvæg og Kalve, 2 Tyre, 5 Heste, 4 Plage og Føl samt 3 Faar. Sidste Aar solgtes c. 40 Fedesvin. Kvægbesætningen, der er af rød dansk Race, vedligeholdes hovedsagelig ved eget Tillæg.

Aulby Markgaard var tidligere Fæste under Stamhuset Hindsgavl. Den ældst kendte Fæster var Rasmus Hansen (1787), som var gift med Ane Kirstine Bendixdatter, der efter Mandens Død ægtede Hans Pedersen fra Staurby. Denne giftede sig anden Gang med Ane Marie fra Svendstrup og fulgtes i Fæstet 8. Jan. 1846 af sin Søn af første Ægteskab, Rasmus Hansen, efter hvis Død 1864 hans Enke, Abalone Madsdatter, overtog Fæstet, der efter hendes Død overgik til Sønnen, den nuværende Ejer, som 14. Decbr. 1912 købte Gaarden til fri Ejendom.

Aulby Markgaard laa oprindelig inde i Aulby By, men udflyttedes i Udskiftningstiden 1794 til sin nuværende Plads, hvor den ligger hyggelig omgivet af sin store, kønne Have. Hovedb., der ligger i Sydsiden af Gaardspladsen, er opført i Grundmur og bærer Straatag. Avlsb. er opførte dels i Grundmur, dels i Bindingsværk.

Engen ligger i »Vejlby Møllemade« og er af fortrinlig Beskaffenhed.

Aulbygaard (L. J. Mortensens Gaard), Vejlby Sogn. Postforb. og St.: Kustrup, hvortil c. 2 Km. Gaarden ligger c. 7 Km. fra Middelfart. Nuværende Ejer: *Lars Jørgen Mortensen*, som overtog Gaarden 18. Jan. 1899, er født paa Aulby Mark 6. Marts 1865 og gift med *Karen Marie Hansen*, født i Røjle Mose 11. Febr. 1865.

Matr.-Nr. 6a m. fl. af Aulby. Hartkorn 7 Tdr. 4 Skpr. 1 Fdkr. Ejendomsskyld 39,000 Kr. Brandassurance for Hovedb. 6,130 Kr., for Avlsb. 13,040 Kr. Gaardens samlede Areal 61 Tdr. Ld., deraf Ager 47½, Eng 12, Have og Gaardsplads 1½. Agermarken drives i en 4 Marksdrift med Grønjordshavre, ½ Roer ½ Rug og Staldfoder, Byg og Blandsæd og 1 Græsmark. Jordens Bonitet er god, dyb Muld paa Lerunderlag. Besætningen bestaar af 11 Malkekøer, 12 Stkr. Ungkvæg og Kalve, 2 Tyre, 5 Heste, 4 Plage og Føl samt 3 Faar. Sidste Aar solgtes c. 30 Fedesvin. Der holdes 6 Grisesøer. Kvægbesætningen, der er af rød dansk Race, vedligeholdes hovedsagelig ved eget Tillæg.

Aulbygaard var tidligere Fæste under Stamhuset Hindsgavl. Den ældst kendte Fæster var Hans Rasmussen, i hvis Slægt Fæstet havde været i mange Generationer. Efter ham overtoges Fæstet af hans Søn, Rasmus Hansen, efter hvis Død det blev overdraget til Valdemar Bierfreunde fra 1893 til 1897, hvorefter det overgik til Rasmus Mortensen; efter ham overgik Gaarden til hans Broder, den nuværende Ejer, som 17. Juni 1913 købte Gaarden til fri Ejendom fra Stamhuset.

Gaarden, der var Tvillinggaard med Nabogaarden, var udflyttet før Udskiftningstiden 1794 til sin nuværende Plads. Bygningerne opførtes paany efter Brand c. 1850. Hovedb., som ligger i den ø. Side af Gaardspladsen, er opført i Grundmur med Straatag, medens Avlsb. er byggede væsentlig i Bindingsværk med Straatage; Svinestalden er dog grundmuret og bærer Cementstenstag.

Aulbygaard (C. H. Mortensens Gaard), Vejlby Sogn. Postforb. og St.: Kustrup, hvortil c. 2 Km. Tilf. 35 over Kauslunde Central. Gaarden ligger c. 7 Km. fra Middelfart. Nuværende Ejer: *Claus Hansen Mortensen*, som overtog Gaarden 1. April 1892, er født paa Ejendommen 24. Marts 1859 og gift med *Karen Jensine Hansen*, født paa Vennersgave i Røjle 23. Novbr. 1864.

Matr.-Nr. 6b m. fl. af Aulby. Hartkorn 7 Tdr. 2 Skpr. 2 Fdkr. 2½ Alb. Ejendomsskyld 40,000 Kr. Brandassurance for Hovedb. 5,000 Kr., for Avlsb. 13,500 Kr. Gaardens samlede Areal 52 Tdr. Ld., deraf Ager 46¼, Eng 3¼, Skov 1, Have og Gaardsplads 1½. Af Agermarken drives 44¼ Td. Ld. i en 9 Marksdrift med Halvbrak efter Græs, 1 Foderroefgrøde, 4 Kornafgrøder og 3 Græsmarker; Resten henligger i vedvarende Græs i Indhegning. Jordens Bonitet er god, dyb Muld paa Lerunderlag. Besætningen bestaar af 12 Malkekøer, 12 Stkr. Ungkvæg og Kalve, 2 Tyre, 5 Heste, 2 Plage og Føl samt 5 Faar. Sidste Aar solgtes c. 20 Fedesvin. Kvægbesætningen, der er af rød dansk Race, vedligeholdes hovedsagelig ved eget Tillæg.

Aulbygaard var tidligere Fæste under Stamhuset Hindsgavl. Den ældst kendte Fæster var Maren Hansdatter, hvis Fader var Fæster i Slutningen af det 18. Aarhundrede. Hun giftede sig med Peder Hansen, som ved sin første Hustrus Død overdrog Fæstet til sin Steddatter, Karen, der ægtede Maren Hansdatters Broder, Rasmus Hansen. Peder Hansens Datter af andet Ægteskab ægtede Claus Hansen, som i 1840'erne overtog Fæstet og døde 1856, hvorefter Enken overtog Gaarden og giftede sig anden Gang 1858 med Rasmus Mortensen, som døde 15. Juni 1866; Enken overtog da igen Fæstet, som hendes Søn, den nuværende Ejer, overtog ved hendes Død 1892. 1. Maj 1913 købte han Gaarden til fri Ejendom fra Stamhuset.

Gaarden, der var Tvillinggaard med Nabogaarden, har ligget paa sin nuværende Plads før Udskiftningstiden 1794. Efter Brand 1850 opførtes Gaardene hver for sig. Hovedb., som ligger i v. Side af Gaardspladsen, er opført i Grundmur med Straatag; Avlsb. er ligeledes væsentligst opførte i Grundmur med Straatage.

Kvægbesætningen, der er en gammel Stamme paa Gaarden, er præmieret.

Broskjær, Vejlbys Sogn. Postforb. og St.: Middelfart, hvortil c. 4 Km. Nuværende Ejer: *Jørgen Nielsen*, som overtog Gaarden 14. Febr. 1903, er født paa Ejendommen 3. Jan. 1860.

Matr.-Nr. 16a m. fl. af Staurby. Hartkorn 8 Tdr. 1 Fdkr. $\frac{1}{2}$ Alb. Ejendomsskyld 38,000 Kr. Brandassurance for Hovedb. 9,000 Kr., for Avlsb. 12,372 Kr. Gaardens samlede Areal 58 Tdr. Ld., deraf Ager 54, Eng $\frac{1}{2}$, Skov 2, Have og Gaardsplads $1\frac{1}{2}$. Af Agermarken drives 32 Tdr. Ld. i en 7 Marksdrift med $\frac{1}{2}$ Helbrak $\frac{1}{2}$ benyttet Brak (Staldfoder og Turnips), 1 Foderroefagrøde, 3 Kornafgrøder og 2 Græsmarker; 18 Tdr. Ld. drives i en 6 Marksdrift med Helbrak, 2 Kornafgrøder, 2 Marker med Frøavl af Engsvingel og 1 Græsmark; Resten henligger i vedvarende Græs i Indhegning. Jordens Bonitet er god, dyb Muld paa Lerunderlag, undtagen paa c. 6 Tdr. Ld., der er lettere Muld paa Sandunderlag. Besætningen bestaar af 14 Malkekøer, 9 Stkr. Ungkvæg og Kalve, 5 Heste, 2 Plage og Føl samt 4 Faar. Sidste Aar solgtes c. 20 Fedesvin. Kvægbesætningen, der er af rød dansk Race, vedligeholdes hovedsagelig ved eget Tillæg.

Broskjær var tidligere Fæste under Stamhuset Hindsgavl. Den ældst kendte Fæster var Jørgen Andersen, som 1778 fik Fæstet efter Faderen, i hvis Slægt det havde været gennem mange Generationer. Efter Jørgen Andersens Død c. 1838 fulgtes han i Fæstet af sin Søn, Anders Jørgensen, hvis Enke, Kirstine Nielsdatter, efter hans Død overtog Gaarden og i Følge Aftægtskontrakt af 4. Juli 1852 afstod den til Svigersønnen, Niels Olesen. Efter N. Olesen overgik Fæstet til hans Søn, den nuværende Ejer, som 28. Aug. 1913 købte Gaarden til fri Ejendom.

Broskjær ligger paa sin oprindelige Plads som den næstøstligste Gaard i Staurby. Hovedb., som ligger i n. Side af Gaardspladsen, opførtes 1867 i Grundmur med Tegltag. Den er en solid Bygning, der rummer en god Lejlighed. Avlsb. er opførte dels i Grundmur og dels i Bindingsværk.

Engen, hvorefter Gaarden har Navn, ligger i den n. Mark og er Natureng af fortrinlig Beskaffenhed. Skoven er c. 6 Km. fraliggende NØ. for Gaarden.

Staurby Østergaard, Vejlbys Sogn. Postforb. og St.: Middelfart, hvortil c. 4 Km. Nuværende Ejer: *Rasmus Jørgen Rasmussen*, som overtog Gaarden 10. Febr. 1912, er født paa Ejendommen 6. Maj 1866 og gift med *Karen Mary Jørgensen*, født i Blanke i Roerslev Sogn 10. Maj 1879.

Matr.-Nr. 1a m. fl. af Staurby. Hartkorn 9 Tdr. 3 Skpr. 2 Fdkr. $2\frac{1}{2}$ Alb. Ejendomsskyld 44,000 Kr. Brandassurance for Hovedb. 8,000 Kr., for Avlsb. 15,500 Kr. Gaardens samlede Areal $67\frac{3}{4}$ Td. Ld., deraf Ager $62\frac{3}{4}$, Eng 3, Have og Gaardsplads 2. Af Agermarken drives 28 Tdr. Ld. i en 8 Marksdrift med benyttet Brak (Staldfoder og Turnips), 1 Foderroefagrøde, 4 Kornafgrøder og 2 Græsmarker; $28\frac{3}{4}$ Td. Ld. drives i en 7 Marksdrift med Helbrak, 4 Kornafgrøder og 2 Græsmarker; Resten er bortforpagtet. Jordens Bonitet er paa de 28 Tdr. Ld. Lermuld paa Lerunderlag, paa de $28\frac{3}{4}$ Td. Ld. god, dyb Muld paa Lerunderlag og paa 6 Tdr. Ld. lettere Muld paa Sandunderlag. Besætningen bestaar af 14 Malkekøer, 10 Stkr. Ungkvæg og Kalve, 1 Tyr, 5 Heste, 2 Plage og Føl samt 2 Faar. Sidste Aar solgtes c. 50 Fedesvin. Kvægbesætningen, der er af rød dansk Race, vedligeholdes hovedsagelig ved eget Tillæg.

Staurby Østergaard var tidligere Fæste under Stamhuset Hindsgavl. Den ældst kendte Fæster var Rasmus Hansen, i hvis Slægt Gaarden formentlig har været gennem mange Generationer. I 1863 overdrog han Fæstet til Sønnen, Lars Rasmussen, hvis Enke overtog den ved hans Død 12. Decbr. 1877, indtil Sønnen, den nuværende Ejer, som havde drevet Fæstet i Moderens Navn, købte Gaarden til fri Ejendom fra Stamhuset 1912.

Gaarden ligger paa sin oprindelige Plads østligst af Gaardene i Staurby By, hyggelig omgivet af Haven. Hovedb., der ligger i den s. Side af Gaardspladsen, opførtes 1865 i Grundmur med Tegltag. Avlsb. er ligeledes grundmurede.

Engen ligger umiddelbart S. for Haven; den er af fortrinlig Beskaffenhed.

Staurby Søndergaard, Vejlbys Sogn. Postforb. og St.: Middelfart, hvortil c. $3\frac{3}{4}$ Km. Tlf. 31 over Kauslunde Central. Nuværende Ejer: *Jens Christian Jensen*, som overtog Gaarden 1. April 1903, er født paa Frydenlund i Rørup

Sogn 28. Marts 1870 og gift med *Hansine Hansen*, født paa Bjerregaard i Saltinge 9. Decbr. 1876.

Matr.-Nr. 4a m. fl. af Staurby. Hartkorn 7 Tdr. 1 Skp. 1 Fdkr. 1 Alb. Ejendomsskyld 36,000 Kr. Brandassurance for Hovedb. 8,000 Kr., for Avlsb. 13,000 Kr. Gaardens samlede Areal 53¼ Td. Ld., deraf Ager 51¼, Have og Gaardsplads 1½. Agermarken drives i en 10 Marksdrift uden Brak, med 2 Foderroeafgrøder, 6 Kornafgrøder (i Veksel med de øvrige Afgrøder), 1 Græsmark og 1 Lucernemark. Jordens Bonitet er god, dyb Muld paa Lerunderlag. Besætningen bestaar af 20 Malkekøer, 14 Stkr. Ungkvæg og Kalve, 1 Tyr, 5 Heste samt 2 Plage og Føl. Sidste Aar solgtes c. 100 Fedesvin. Kvægbesætningen, der er af rød dansk Race, vedligeholdes hovedsagelig ved eget Tillæg.

Staurby Søndergaard var tidligere Fæste under Stamhuset Hindsgavl. Den ældst kendte Fæster var Jørgen Simonsen, i hvis Slægt Fæstet formentlig havde været gennem flere Generationer. Hans Søn, Bendix Jørgensen, overtog Fæstet 1859, som han havde indtil 1903, da det overgik til den nuværende Ejer, der 15. Jan. 1912 købte Gaarden til fri Ejendom fra Stamhuset.



Staurby Søndergaard.

Gaarden laa oprindeligt inde i Staurby By, men udflyttedes efter Brand 1848 til sin nuværende Plads c. ½ Km. S. for Byen, hvor den ligger hyggelig omgivet af Læbælte og Haven. Den anselige Hovedb., som ligger i den s. Side af Gaardspladsen, er grundmuret og bærer Straatag. Af Avlsb. er den v. Længde opført samtidig med Hovedb. i Bindingsværk med Straatag, medens n. og ø. Længde er grundmurede og bærer Tegltage; de er opførte af den nuværende Ejer.

Gaardens Marker, der gaar over jævnt Terræn med svagt Fald i S. og N., ligger samlet om den.

Af Kvægbesætningen er en Ko præmieret og optaget i Stambog.

Vestergaard, Vejlbysogn. Postforb. og St.: Middelfart, hvortil c. 3¼ Km. Nuværende Ejer: *Albert Larsen*, som overtog Gaarden 1. April 1913, er født i Nyborg 20. Marts 1855 og gift med *Louise Christiane Baagøe*, født paa Frisen-gaard ved Nyborg 27. Oktbr. 1873.

Matr.-Nr. 5a m. fl. af Staurby. Hartkorn 8 Tdr. 7 Skpr. 3 Fdkr. 2 Alb. Ejendomsskyld 48,000 Kr. Brandassurance for Hovedb. 9,000 Kr., for Avlsb. 15,300 Kr. Gaardens samlede Areal 67 Tdr. Ld., deraf Ager 65½, Have og Gaardsplads 1½. Agermarken drives i en 8 Marksdrift med Halvbrak efter Græs, 1 Foderroeafgrøde, 4 Kornafgrøder og 2 Græsmarker. Jordens Bonitet er god, dyb Muld paa Lerunderlag, undtagen 2 Tdr. Ld. lettere Muld paa Sandunderlag. Besætningen bestaar af 22 Malkekøer, 12 Stkr. Ungkvæg og Kalve, 2 Tyre, 5 Heste, 2 Plage og Føl samt 2 Faar. Sidste Aar solgtes c. 50 Fedesvin.

Der holdes 6 Grisesøer, hvis Tillæg delvis sælges som Maanedsgriise. Kvægbesætningen, der er af rød dansk Race, vedligeholdes hovedsagelig ved eget Tillæg.

Vestergaard var tidligere Fæste under Stamhuset Hindsgavl. Den ældst kendte Fæster er Peder Rasmussen, efter hvis Død 1903 hans Enke, Line Rasmussen, overtog Ejendommen, som hun 1912 købte til fri Ejendom og i 1913 solgte til nuværende Ejer.

Gaarden laa oprindelig inde i Staurby By, men udflyttedes 1866 til sin nuværende Plads c. $\frac{1}{4}$ Km. V. for Byen. Hovedb., som ligger i Nordsiden af Gaardspladsen, er bygget i Grundmur og bærer Straatag. Avlsb. er opførte væsentligst i Grundmur og tækkede med Straa.

Vestergaards Joder ligger samlede om den med Undtagelse af $9\frac{1}{2}$ Td. Ld., der er fraliggende c. 1 Km. mod V.

Af Hestebesætningen er en Følhoppe af Munkedal-Stammen præmieret.

Christiansdal, Vejlbj Sogn. Postforb.: Middelfart, hvortil c. 4 Km., og St.: Røjle, hvortil c. 2 Km. Tlf. 20 over Røjle Central. Nuværende Ejer: *Hans Pedersen*, som overtog Gaarden 1. April 1904, er født paa Ejendommen 18. April 1866 og gift med *Ane Kirstine Frederiksen*, født i Staurby Skole 8. April 1871.

Matr.-Nr. 20a m. fl. af Staurby. Hartkorn 9 Tdr. 3 Fdkr. 2 Alb. Ejendoms-skyld 41.000 Kr. Brandassurance for Hovedb. 8,100 Kr., for Avlsb. 15,691 Kr.



Christiansdal..

Gaardens samlede Areal 78 Tdr. Ld., deraf Ager 74, Skov 2, Have og Gaardsplads 2. Af Agermarken drives 66 Tdr. Ld. i en 8 Marksdrift med Helbrak, $\frac{1}{2}$ Foderroer $\frac{1}{2}$ Staldfoder, 4 Kornafgrøder og 2 Græsmarker; Resten henligger i vedvarende Græs i Indhegning. Jordens Bonitet er god, dyb Muld paa Lerunderlag med Undtagelse af c. 10 Tdr. Ld., der er meget forskelligartet, lige fra stiv Lerjord og moseagtig Muld til Sandmuld. Besætningen bestaar af 16 Malkekøer, 12 Stkr. Ungkvæg og Kalve, 2 Tyre, 5 Heste, 2 Plage og Føl samt 6 Faar. Sidste Aar solgtes c. 30 Fedesvin. Kvægbesætningen, der er af rød dansk Race, vedligeholdes hovedsagelig ved eget Tillæg.

Christiansdal var tidligere Fæste under Stamhuset Hindsgavl. Den ældst kendte Fæster var Ole Pedersen, som havde Fæstet over Midten af det 18. Aarhundrede, og i hvis Slægt Gaarden formentlig havde været i mange Generationer. Sønnen, Ole Olesen, overtog Fæstet 24. Decbr. 1819, og efter hans Død 1852 overgik Fæstet 23. April s. A. til hans Svigersøn, Anders Pedersen. Efter begge Forældrenes Død overtog Sønnen i 1904 Fæstet, som han 1. Novbr. 1912 købte til fri Ejendom.

Gaarden laa oprindelig som Tvillinggaard til Karensminde inde i Staurby By, men udflyttedes i Udskiftningstiden 1794 til sin nuværende Plads c. 2 Km. N. for Byen, hvor den ligger hyggelig omgivet af Læplantning og Have. Den anselige Hovedb., som ligger i Nordsiden af Gaardspladsen, er grundmuret og bærer siden 1909 Cementstenstag. Af Avlsb. er Sidelængerne opførte i Bindingsværk, medens den s. Længe er grundmuret.

Skoven ligger umiddelbart N. for Haven. — Fra Christiansdal er der herlig Udsigt over Lille Bælt til Jyllands Kyst.

Karensminde, Vejlbj Sogn. Postforb. og St.: Middelfart, hvortil c. 2 Km. Nuværende Ejer: *Ole Olesen*, som overtog Gaarden 1. April 1859, er født paa Ejendommen 28. Juni 1834 og var gift med *Karen Dorteaa Pedersen*, født i Ørsted i Baag Herred 9. April 1838, død 16. Aug. 1912.

Matr.-Nr. 17a m. fl. af Staurby. Hartkorn 7 Tdr. 1 Fdkr. 2¼ Alb. Ejendoms-skyld 37,400 Kr. Brandassurance for Hovedb. 8,000 Kr., for Avlsb. 12,000 Kr. Gaardens samlede Areal 64 Tdr. Ld., deraf Ager 60½, Skov 2, Have og Gaardsplads 1½. Agermarken drives i en 8 Marksdrift med Helbrak, ½ Foderroer ½ Blandsæd, 4 Kornafgrøder og 2 Græsmarker. Jordens Bonitet er god, dyb Muld paa Lerunderlag. Besætningen bestaar af 12 Malkekøer, 10 Stkr. Ungkvæg og Kalve, 1 Tyr, 4 Heste samt 2 Plage og Føl. Sidste Aar solgtes c. 10 Fedesvin. Kvægbesætningen, der er af rød dansk Race, vedligeholdes hovedsagelig ved eget Tillæg.

Karensminde var tidligere Fæste under Stamhuset *Hindsgavl*. Den ældst kendte Fæster var *Ole Hansen*, som overtog Fæstet c. 1730, og i hvis Slægt det formentlig havde været i mange Generationer. Han afstod c. 1777 Gaarden til sin Søn, *Ole Olesen*, som 1819 efterfulgtes af sin Søn, *Ole Olesen*, efter hvem Sønnen, den nuværende Ejer, overtog Fæstet i 1859. I Juli 1912 købte denne *Karensminde* til fri Ejendom fra Stamhuset.

Gaarden laa oprindelig inde i Staurby By, men udflyttedes i Udskifningstiden 1794 til sin nuværende Plads c. 2 Km. V. for Byen. Den anselige Hovedb., der ligger i Vest-siden af Gaardspladsen, er bygget i Grundmur og bærer Tegtag. Avlsb. er væsentligst opførte i Bindingsværk og har Straatage.

Skoven er fraliggende c. 8 Km. NØ. for Gaarden.

Lysmosegaard, Vejlbj Sogn. Postforb. og St.: Middelfart, hvortil c. 4 Km. Gaarden hører under *Stamhuset Hindsgavl* og er bortfæstet til *Mads Jørgen Jensen*, som overtog Gaarden 1. April 1904, og som er født i Staurby 25. Septbr. 1860 og gift med *Hansine Pedersen*, født paa *Lerbjerggaard* 16. Marts 1863.

Matr.-Nr. 15a m. fl. af Staurby. Hartkorn 7 Tdr. 3 Skpr. 3 Fdkr. 2½ Alb. Ejendomsskyld 36,000 Kr. Brandassurance for Hovedb. 4,930 Kr., for Avlsb. 7,520 Kr. Gaardens samlede Areal 47¼ Td. Ld., deraf Ager 45¼, Have og Gaardsplads 2. Agermarken drives i en 8 Marksdrift med Helbrak, 1 Foderroefafgrøde, 1 Kaalrabifrafgrøde, 3 Kornafgrøder og 2 Græsmarker. Jordens Bonitet er god, dyb Muld paa Lerunderlag. Besætningen bestaar af 10 Malkekøer, 6 Stkr. Ungkvæg og Kalve, 5 Heste, 2 Plage og Føl samt 4 Faar. Sidste Aar solgtes c. 50 Fedesvin. Kvægbesætningen, der er af rød dansk Race, vedligeholdes hovedsagelig ved eget Tillæg.

Lysmosegaard's ældst kendte Fæster er *Jørgen Olsen*, hvis Enke, *Kirsten Olsen*, overtog Gaarden ved hans Død og senere afstod Fæstet, der derefter overdroges til *Peder Johan C. C. Petersen*, hvis Enke efter hans Død 1903 overtog Fæstet, som derefter 1904 er overgaaet til den nuværende Fæster.

Gaarden ligger paa sin oprindelige Plads i ø. Del af Staurby By. Af Bygningerne, som opførtes 1861, er Hovedb. i Sydsiden af Gaardspladsen opført i Grundmur med Straatag. Af Avlsb. er Sidelængerne opførte i Bindingsværk, medens den n. er grundmuret; alle Avlsb. er tækkede med Straa.

Markerne er samlede omkring Gaarden med Undtagelse af c. 3 Tdr. Ld., som er fraliggende c. 400 M. mod Ø.

Holgaard, Vejlbj Sogn. Postforb. og St.: Middelfart, hvortil c. 4 Km. Nuværende Ejer: *Marius Christian Jeppesen*, som overtog Gaarden 20. Aug. 1913, er født i *Skovsgaarde* i *Haarslev Sogn* 14. Jan. 1880.

Matr.-Nr. 12a m. fl. af Staurby. Hartkorn c. 7 Tdr. 1 Fdkr. ¼ Alb. Ejendoms-skyld 36,000 Kr. Brandassurance for Hovedb. c. 8,000 Kr., for Avlsb. c. 16,000 Kr. Gaardens samlede Areal 53 Tdr. Ld., deraf Ager 52, Have og Gaardsplads 1. Af Agermarken drives 42 Tdr. Ld. i en 8 Marksdrift med Helbrak, 1 Foderroefafgrøde, 4 Kornafgrøder og 2 Græsmarker. Resten henligger i vedvarende Græs i Indhegning. Jordens Bonitet er god, dyb Muld paa Lerunderlag. Besætningen

bestaar af 14 Malkekøer, 10 Stkr. Ungkvæg og Kalve, 2 Tyre, 5 Heste, 2 Plage og Føl samt 1 Faar. Sidste Aar solgtes c. 50 Fedesvin. Kvægbesætningen, der er af rød dansk Race, vedligeholdes hovedsagelig ved eget Tillæg.

Holgaard var tidligere Fæste under Stamhuset Hindsgavl. Den ældst kendte Fæster var Christian Holger Jørgensen, som overtog 1812, og i hvis Slægt Fæstet havde været i mange Generationer. Han afstod 1864 Fæstet til sin Søn, Rasmus Christensen, som var gift med Maren Rasmussen; deres Plejedatter, Ane Kristine Rasmussen, ægtede Hans Peter Jørgensen, som overtog Fæstet 1892 og 8. Juni 1912 købte Gaarden til fri Ejendom fra Stamhuset; af ham har den nuværende Ejer købt.

Gaarden ligger paa sin oprindelige Plads i n. Del af Staurby By. Hovedb., som ligger i Nordsiden af Gaardspladsen, er opført i Grundmur og bærer Tegltag. Avlsb. er opførte dels i Grundmur og dels i Bindingsværk, alle med Straatage.

Markerne ligger i to Dele med 41 $\frac{1}{2}$ Td. Ld. samlet N. og Ø. for Gaarden, Resten c. $\frac{1}{2}$ Km. NV. for denne.

Skovsagergaard, Vejlbj Sogn. Postforb. og St.: Middelfart, hvortil c. 3 $\frac{3}{4}$ Km. Tlf. 15 over Røjle Central. Nuværende Ejer: *Niels Rasmussen Larsen*, som overtog Gaarden 1888, er født paa Ejendommen 23. Marts 1852 og gift med *Ane Rasmine Mortensen*, født paa Aulby Mark 28. Maj 1861.

Matr.-Nr. 13 m. fl. af Staurby. Hartkorn 8 Tdr. Ejendomsskyld 41,000 Kr. Brandassurance 20,000 Kr. Gaardens samlede Areal 60 Tdr. Ld. Jordens Bonitet er god, dyb Muld paa Lerunderlag. Besætningen bestaar af 2 Malkekøer, 10 Heste samt 2 Faar. Kvægbesætningen, der er af rød dansk Race, vedligeholdes hovedsagelig ved Indkøb.

Skovsagergaard hørte tidligere, ligesom hele Staurby By, under Stamhuset Hindsgavl. Den nuværende Ejer købte Gaarden til fri Ejendom 1. Marts 1913.

Oprindelig laa Bygningerne lidt længere mod V., men opførtes efter Brand paa deres nuværende Plads i den v. Del af Staurby. Hovedb., som ligger i Vestsiden af Gaardspladsen, er opført i Grundmur og bærer Straatag. Avlsb. er ligeledes grundmurede; udenfor den egentlige Gaardplan ligger et Materialhus og 2 Kornhjelme.

Markerne ligger med 45 Tdr. Ld. samlet umiddelbart N. for Gaarden, medens Resten er fraliggende.

Tryden, Gelsted Sogn. Postforb. og St.: Gelsted, hvortil c. 6 Km. Tlf. 16 over Fjellerup Central. Gaarden ligger c. 20 Km. fra Middelfart. Nuværende Ejer: Dyrnlæge *Carl Julius Balslev*, som overtog Gaarden 1883, er født i Haarslev Præstegaard 22. Jan. 1853 og gift med *Mariane Margrethe Jähger*, født paa Ejendommen 16. Decbr. 1862.

Matr.-Nr. 2 m. fl. af Gelsted m. m. Hartkorn 7 Tdr. 4 Skpr. 3 Fdkr. 1 $\frac{1}{4}$ Alb. Ejendomsskyld 40,000 Kr. Brandassurance for Hovedb. 10,000 Kr., for Avlsb. 16,439 Kr. Gaardens samlede Areal 80 Tdr. Ld., deraf Ager 70, Eng 5, Mose 1, Skov 2, Have og Gaardsplads 2. Agermarken drives i en 8 Marksdrift med Helbrak, $\frac{1}{2}$ Foderroer $\frac{1}{2}$ Staldfoder, 4 Kornafgrøder og 2 Græsmarker. Jordens Bonitet er lettere, god Muld paa blandet Underlag af Ler og Grus. Besætningen bestaar af 16 Malkekøer, 16 Stkr. Ungkvæg og Kalve, 2 Tyre, 6 Heste, 4 Plage og Føl samt 4 Faar. Sidste Aar solgtes c. 20 Fedesvin. Kvægbesætningen, der er af rød dansk Race, vedligeholdes hovedsagelig ved eget Tillæg.

Tryden ligger paa sin oprindelige Plads c. 3 $\frac{3}{4}$ Km. N. for Gelsted By med sine vel vedligeholdte Bygninger omgivne af den kønne Have.

Hovedb., som ligger i Nordsiden af Gaardspladsen, er opført 1882 i Grundmur med Skifertag. Avlsb. er opførte dels i Bindingsværk, dels i Grundmur.

Markerne ligger med Skov og Eng samlede ved Gaarden.

Taarup Overgaard, Gelsted Sogn. Postforb. og St.: Gelsted, hvortil c. 1 Km. Gaarden ligger c. 23 Km. fra Middelfart. Nuværende Ejer: *Marius Ebbesen*, som overtog Gaarden 21. Septbr. 1912, er født paa Sødalsgaard i Harte Sogn, Kolding Herred, 18. Juni 1862 og gift med *Simine Marie Nielsen*, født i Taarup 26. Decbr. 1875.

Matr.-Nr. 6a m. fl. af Taarup. Hartkorn 6 Tdr. 5 Skpr. 1 Fdkr. 2 $\frac{1}{4}$ Alb. Ejendomsskyld 40,000 Kr. Brandassurance for Hovedb. 6,000 Kr., for Avlsb.

14,500 Kr. Gaardens samlede Areal 60 Tdr. Ld., deraf Ager 56½, Eng 1, Skov ½, Have og Gaardsplads 2. Af Agermarken drives 54½ Td. Ld. i en 8 Marksdrift med Helbrak, 1 Sukkerroeafgrøde, 1 Foderroeafgrøde, 3 Kornafgrøder, 2 Græsmarker; Resten henligger i vedvarende Græs i Indhegning. Jordens Bonitet er Lermuld paa Lerunderlag. Besætningen bestaar af 14 Malkekøer, 16 Stkr. Ungkvæg og Kalve, 2 Tyre, 4 Heste, 2 Plage og Føl samt 2 Faar. Sidste Aar solgtes c. 80 Fedesvin. Kvægbesætningen, der er af rød dansk Race, vedligeholdes hovedsagelig ved eget Tillæg.



Taarup Overgaard.

Taarup Overgaard hørte tidligere som Fæste under Stamhuset Erholm. Den ældst kendte Fæster er Henrik Jørgensen, i hvis Slægt Fæstet havde været gennem mange Generationer. Han købte Gaarden til fri Ejendom 1853 og solgte den 1872 til Erik Hansen, der 1895 afhændede den til Rasmus Rasmussen, som 26. Febr. 1906 solgte den til Hans Christian Jakobsen; denne afhændede den 1912 til nuværende Ejer, der siden 1892 havde haft sin Fædrenegaard, Sødalsgaard ved Kolding.

Gaarden ligger paa sin oprindelige Plads som den østligste Gaard i Gelsted-Taarup By; den ligger hyggelig omgivet af sin kønne, velholdte Have. Hovedb., som ligger i Vestsiden af Gaardspladsen, er opført i Grundmur og bærer Skifertag; Avisb. er væsentligst opførte i Grundmur.

Engen, som er Natureng og af fortrinlig Beskaffenhed, ligger i ø. Mark. Skoven, der ogsaa ligger i den ø. Mark, har Bestand af Bøg og Eg med Hasselunderskov. Markerne ligger samlede ved Gaarden.

Af Hestebesætningen er en Følhoppe af Munkedal-Stammen præmieret og optaget i Stambog; desuden er en Hoppe præmieret.

Gelsted, Gelsted Sogn. Postforb. og St.: Gelsted, hvortil c. 1 Km. Tlf. 35 over Gelsted Central. Gaarden ligger c. 19 Km. fra Middelfart. Nuværende Ejer: Sognefoged *Peder Andersen*, Dannebrogsmænd, som overtog Gaarden 15. Novbr. 1874, er født paa Kjærumgaard i Baag Herred 11. Marts 1845 og gift med *Karen Kirstine Hansen*, født paa Raahaugegaard i Holevad Sogn 30. Marts 1853.

Matr.-Nr. 5a m. fl. af Gelsted. Hartkorn 7 Tdr. 7 Skpr. Ejendomsskyld 37,000 Kr. Brandassurance for Hovedb. 6,000 Kr., for Avlsb. 18,000 Kr. Gaardens samlede Areal 64½ Td. Ld., deraf Ager 58, Eng 2, Mose 2, Skov 1, Have og Gaardsplads 1½. Gaarden er bortforpagtet til Ejerens Svigersøn, Sogneraadformand *Hans Jørgen Jørgensen*, født paa Munkgaard i Rørup Sogn 15. Aug. 1869 og gift med *Laura Augusta Andersen*, født paa Ejendommen 11. Aug. 1880. Af Agermarken drives 52 Tdr. Ld. i en 8 Marksdrift med Helbrak, 1 Foderroeafgrøde, 4 Kornafgrøder og 2 Græsmarker; af Resten ligger 1 Td. Ld. i Lucerne, 3½ Td. Ld. drives med Staldfoder, Roer og Græs, og 1½ Td. Ld. henligger i vedvarende Græs i Indhegning ved Engen. Jordens Bonitet er god, dyb Muld paa Lerunderlag med Undtagelse af 2 Tdr. Ld. lettere Muld paa Grusunderlag. Besætningen bestaar af 14 Malkekøer, 10 Stkr. Ungkvæg og Kalve, 1 Tyr, 4 Heste,

3 Plage og Føl samt 2 Faar. Sidste Aar solgtes c. 20 Fedesvin. Kvægbesætningen, der er af rød dansk Race, vedligeholdes hovedsagelig ved eget Tillæg.

Gelsted var tidligere Fæste under Stamhuset Erholm og Søndergaarde. Den ældst kendte Fæster er Jørgen Hansen, hvis Søn, Lars Jørgensen, overtog Fæstet i 1830erne og købte Gaarden til fri Ejendom fra Stamhuset sidst i 1850erne; efter hans Død i Foraaret 1874 solgte Arvingerne 15. Novbr. s. A. Gaarden til den nuværende Ejer.

Gaarden ligger hyggelig omgivet af Haven paa sin oprindelige Plads midt i Gelsted By. Hovedb., der ligger i Sydsiden af Gaardspladsen, er opført 1885 i Grundmur og bærer Skifertag. Avlsb. er byggede dels i Grundmur og dels i Bindingsværk og har alle Straataage.

Engen ligger i den sv. Del af Marken og er Natureng af fortrinlig Beskaffenhed. Skoven ligger ved Engen.

Hønnerupgaard, Gelsted Sogn. Postforb. og St.: Gelsted, hvortil c. 2 Km. Tlf. 32 over Gelsted Central. Gaarden ligger c. 19 Km. fra Middelfart. Nuværende Ejer: *Hans Christian Steffensen*, som overtog Gaarden 11. Marts 1909, er født i Kindstrup 20. April 1874 og gift med *Dagmar Marie Kathrine Holme-Jørgensen*, født paa Lille Dollerupgaard i Skanderup Sogn, Ribe Amt, 10. Aug. 1887.



Hønnerupgaard.

Matr.-Nr. 1 m. fl. af Hønnerup. Hartkorn 9 Tdr. 2 Skpr. 3 Fdkr. 1¼ Alb. Ejendomsskyld 46,000 Kr. Brandassurance for Hovedb. 6,450 Kr., for Avlsb. 17,374 Kr., og for et Hus, der hører til Gaarden, 3,600 Kr. Gaardens samlede Areal 80 Tdr. Ld., deraf Ager 62, Eng 15½, Have og Gaardsplads 2½. Agermarken drives i en 8 Marksdrift med Helbrak, 1 Foderroeafgrøde, 4 Kornafgrøder og 2 Græsmarker. Jordens Bonitet er god, dyb Muld paa Lerunderlag. Besætningen bestaar af 25 Malkekøer, 23 Stkr. Ungkvæg og Kalve, 2 Tyre, 7 Heste, 5 Plage og Føl samt 4 Faar. Sidste Aar solgtes c. 60 Fedesvin. Kvægbesætningen, der er af rød dansk Race, vedligeholdes hovedsagelig ved eget Tillæg.

Hønnerupgaard har været Selvejendom, siden den blev solgt ved Aktionen, afholdt paa Odense Slot, 14. Novbr. 1764, samme Aar som Kong Frederik d. 5. ophævede det fynske Rytterdistrikt. Den ældst kendte Ejer var Mads Nielsen, som havde Gaarden i Begyndelsen af det 19. Aarhundrede, og i hvis Slægt den har været igennem mange Generationer. Efter hans Død overtoges den af hans Enke, som først i 1860erne overdrog den til Sønnerne, Niels og Anders Madsen, der i 1905 solgte den til forhenværende Mejerist Bertel Ladegaard; efter hans Død 1907 overtoges den af Enken, Laurine, f. Jørgensen, af hvem den nuværende Ejer har købt.

Gaarden ligger hyggelig omgivet af den store Have paa sin oprindelige Plads midt i Hønnerup By. Den anselige Hovedb., som ligger i n. Side af Gaardspladsen, er opført

1905 i Grundmur med Cementstenstag; Avlsb. er byggede dels i Grundmur og dels i Bindingsværk.

Engen ligger c. 1 Km. NV. for Gaarden. Markerne ligger med 50 Tdr. Ld. samlede Ø. for Gaarden, Resten er beliggende SØ. for denne.

Haulbjerggaard, Gelsted Sogn. Postforb. og St.: Ejby, hvortil c. $\frac{3}{4}$ Km. Tlf. 74 over Ejby Central. Gaarden ligger c. 19 Km. fra Middelfart. Nuværende Ejer: *Christian Carl Christensen*, som overtog Gaarden 1. Oktbr. 1895, er født i Harrendrup 27. Aug. 1869 og gift med *Karen Marie Andersen*, født paa Mosegaard i Haarslev Sogn 19. Maj 1873.

Matr.-Nr. 12 m. fl. af Kindstrup. Hartkorn 8 Tdr. 5 Skpr. 2 Fdkr. Ejendoms-skyld 50,000 Kr. Brandassurance for Hovedb. 8,000 Kr., for Avlsb. 15,900 Kr. (Efter endt Ombygning vil Brandassurancen blive forhøjet til c. 34,000 Kr.). Gaardens samlede Areal 64 Tdr. Ld., deraf Ager 60, Mose $2\frac{1}{2}$, Have og Gaardsplads $1\frac{1}{2}$. Af Agermarken drives 47 Tdr. Ld. i en 8 Marksdrift med Halvbrak efter Græs, 2 Foderroefgrøder, 4 Kornafgrøder og 2 Græsmarker; Resten drives i en 6 Marksdrift med Halvbrak efter Græs, 1 Foderroefgrøde, 3 Kornafgrøder og 2 Græsmarker. Jordens Bonitet er god, dyb Muld paa Lerunderlag. Besæt-



Haulbjerggaard.

ningen bestaar af 30 Malkekøer, 10 Stkr. Ungkvæg og Kalve, 2 Tyre samt 6 Heste. Sidste Aar solgtes c. 150 Fedesvin. Kvægbesætningen, der er af rød dansk Race, vedligeholdes hovedsagelig ved Indkøb, da der malkefedes.

Haulbjerggaard var tidligere Fæste under Stamhuset Erholm og Søndergaarde. Den ældst kendte Fæster var Jens Hansen, efter hvis Død 1825 hans Enke, Ane Pedersdatter, overtog Fæstet, som hun c. 1838 afstod til sin Søn, Hans Jensen, der c. 1873 købte Gaarden til fri Ejendom. Efter hans Død 1893 overtoges Gaarden af Enken, Marie Kathrine Jensen, som 1895 solgte til den nuværende Ejer.

Gaarden laa oprindelig inde i Kindstrup By, men blev udflyttet 1912 c. $\frac{1}{2}$ Km. V. for Byen. Hovedb., som ligger i den ø. Side af Gaardspladsen, er opført i Grundmur med høj Frontespice med 2 Fags Kvist; den bærer Cementstenstag og er en anselig Bygning, der rummer en stor Lejlighed. Avlsb. er ligeledes grundmurede; i Staldene er der Jernbjælker og Monierloft.

Enghavegaard, Gelsted Sogn. Postforb. og St.: Gelsted, hvortil c. 2 Km. Gaarden ligger c. 19 Km. fra Middelfart. Nuværende Ejer: *Hans Peter Hansen*, som overtog Gaarden 27. Febr. 1909, er født i Hjerup i Baag Herred 1. Septbr. 1878 og gift med *Andrea Dorthea Andersen*, født i Ørsbjerg i Baag Herred 15. Oktbr. 1881.

Matr.-Nr. 5a m. fl. af Hønnerup. Hartkorn 8 Tdr. 6 Skpr. 1 Fdkr. $2\frac{3}{4}$ Alb. Ejendomsskyld 40,000 Kr. Brandassurance for Hovedb. 5,280 Kr., for Avlsb.

13,072 Kr. Gaardens samlede Areal 66 Tdr. Ld., deraf Ager 54¼, Eng 8, Mose ¾, Skov 1, Have og Gaardsplads 2. Agermarken drives i en 8 Marksdrift med Helbrak, 1 Foderroefgrøde, 4 Kornafgrøder og 2 Græsmarker. Jordens Bonitet er god, dyb Muld paa Lerunderlag. Besætningen bestaar af 16 Malkekøer, 16 Stkr. Ungkvæg og Kalve, 2 Tyre, 6 Heste, 3 Plage og Føl samt 3 Faar. Sidste Aar solgtes c. 60 Fedesvin. Kvægbesætningen, der er af rød dansk Race, vedligeholdes hovedsagelig ved eget Tillæg.

Eng havegaard var tidligere Fæste under Stamhuset Erholm og Søndergaarde. Den ældst kendte Ejer er Jens Nielsen, som formentlig har købt Gaarden til fri Ejendom; han testamenterede den til sin Plejedatter, Marie Andersen, der ægtede Hans Sørensen, efter hvis Død hun giftede sig med Lars Jensen, som 1909 solgte til den nuværende Ejer.

Gaarden ligger paa sin oprindelige Plads midt i Hønnerup By. Hovedb. er opført i Bindingsværk med Straatag. Af Avlsb. er v. Længe bygget i Bindingsværk, de to øvrige er grundmurede; alle bærer Straatage.

Engen ligger i tre Dele i Forbindelse med Gaardens Marker. Skoven ligger c. 1 Km. mod N. Markerne ligger samlede ved Gaarden, undtagen 2½ Td. Ld., som er fraliggende ved Skoven.

Dybmosegaard, Rørup Sogn. Postforb. og St.: Aarup, hvortil c. 7½ Km. Gaarden ligger c. 23 Km. fra Middelfart og 22½ Km. fra Odense. Nuværende Ejerinde: Enkefru *Karen Larsen*, f. *Nielsen*, som overtog Gaarden 11. April 1893, er født i Bellinge 30. Marts 1845 og var gift med *Jørgen Larsen*, født paa Ejendommen 24. April 1836, død 11. April 1893.

Matr.-Nr. 12 m. fl. af Etterup. Hartkorn 6 Tdr. 6 Skpr. 1 Fdkr. 2 Alb. Ejendomsskyld 40,000 Kr. Brandassurance for Hovedb. 6,330 Kr., for Avlsb. 15,344 Kr., for Teglværket 8,948 Kr., for et Lejehus 1,530 Kr. Gaardens samlede Areal 72 Tdr. Ld., deraf Ager 56½, Eng 6, Mose 2, Skov 6, Have og Gaardsplads 1½. Gaarden drives af Ejerinden med hendes eneste Søn, *Lars Larsen*, som Bestyrer; L. Larsen er født paa Ejendommen 27. Febr. 1870. Agermarken drives i en 8 Marksdrift med Helbrak, 1 Foderroefgrøde, 4 Kornafgrøder og 2 Græsmarker. Jordens Bonitet er Lermuld paa Lerunderlag. Besætningen bestaar af 14 Malkekøer, 10 Stkr. Ungkvæg og Kalve, 2 Tyre, 5 Heste, 4 Plage og Føl samt 3 Faar. Kvægbesætningen, der er af rød dansk Race, vedligeholdes hovedsagelig ved eget Tillæg.

Dybmosegaard hørte oprindeligt under Stamhuset Erholm og Halvdelen af Jorderne under Billesbølle, hvorfra de sandsynligvis er solgte, da Billesbølle 1782 blev udskiftet af »Kobberbøllesmeden«, som skal have vundet Godset ved Kortspil fra Hofjunker Sehested. Det vides ikke, naar Gaarden er solgt til fri Ejendom. Den ældst kendte Ejer er Niels Pedersen, der c. 1800 besad Ejendommen, som han 1815 overdrog til sin Søn, Lars Nielsen. L. Nielsen overdrog 1860 Gaarden til sin Søn, Jørgen Larsen, hvis Enke, den nuværende Ejerinde, overtog den ved hans Død.

Gaarden ligger paa sin oprindelige Plads som den østligste af de tre Gaarde, der benævnes Dybmose. Hovedb. er opført 1892 i Grundmur med Skifertag. Alle Avlsb. er grundmurede. Til Gaarden hører et af Lars Nielsen anlagt Teglværk, som er bortforpagtet.

Markerne ligger samlede ved Gaarden.

Af Hestebesætningen, der er af Munkedal-Stammen, er en Følhøppe præmieret og optaget i Stambog.

Hegnsgaard, Rørup Sogn. Postforb. og St.: Gelsted, hvortil c. 3½ Km. Gaarden ligger c. 22½ Km. fra Middelfart. Nuværende Ejer: *Anders Jørgensen Bech*, som overtog Gaarden 6. Novbr. 1907, er født paa Ejendommen 29. Juni 1873 og gift med *Pouline Nielsen Bundgaard*, født paa Bundgaard i Uldum By, Vejle Amt, 24. Marts 1877.

Matr.-Nr. 1a m. fl. af Aalsbo. Hartkorn 6 Tdr. 4 Skpr. 2 Fdkr. ¾ Alb. Ejendomsskyld 38,000 Kr. Brandassurance for Hovedb. 6,000 Kr., for Avlsb. 17,998 Kr. Gaardens samlede Areal 75 Tdr. Ld., deraf Ager 67½, Eng 1½, Mose ½, Skov 4, Have og Gaardsplads 1½. Af Agermarken drives 59½ Td. Ld. i en 8 Marksdrift med Helbrak, 2/3 Foderroer 1/3 Staldfoder, 4 Kornafgrøder og 2 Græsmarker; Resten henligger i vedvarende Græs i Indhegning. Jordens Bonitet er dels Lermuld paa Lerunderlag, dels lettere, god Muld paa blandet Underlag

af Ler og Grus. Besætningen bestaar af 15 Malkekøer, 16 Stkr. Ungkvæg og Kalve, 1 Tyr, 4 Heste, 4 Plage og Føl samt 3 Faar. Sidste Aar solgtes c. 40 Fedesvin. Der holdes 6 Grisesøer. Kvægbesætningen, der er af rød dansk Race, vedligeholdes hovedsagelig ved eget Tillæg.

Hegnsgaard var tidligere Fæste under Stamhuset Erholm. Den ældst kendte Fæster er Ole Hansen, som havde Fæstet i Midten af 18. Aarhundrede, og i hvis Slægt det formentlig har været igennem mange Generationer. Paa en Bjælke i den gamle Hovedb. stod følgende Inscripction: »Anno 1640 — Den 12. Junius — lod Peder Hansen og Gertrud Pedersdatter dette Hus rejse.« Ole Hansen fulgte i Fæstet af Hans Olsen, hvis Enke, Ane Hansdatter, giftede sig anden Gang med Jørgen Andersen c. 1830; efter hendes Død 1837 ægtede han Anne Mathea Andersdatter; deres Datter, Kirsten Jørgensen, blev 16. Oktbr. 1869 gift med Anders Jørgensen Beck, som 1907 overdrog Gaarden til sin Søn, den nuværende Ejer. Den ældre Anders Jørgensen Beck er Veteran fra 1864, hvor han var Korporal i Fæstningsartilleriet.



Hegnsgaard.

Gaarden ligger hyggelig omgivet af den kønne Have paa sin oprindelige Plads midt i Aalsbo By. Hovedb., der ligger i Nordsiden af Gaardspladsen, er opført i Grundmur; den bærer Skifertag. Avlsb. er væsentligst grundmurede.

Engen ligger c. $\frac{1}{2}$ Km. N. for Gaarden og er Overrislingseng af fortrinlig Beskaffenhed. Skoven ligger c. $\frac{3}{4}$ Km. N. for Gaarden. Markerne ligger samlede S. for Byen.

Af Hestebesætningen er en Følhoppe af Valdemar Engebjerg-Stammen præmieret og optaget i Stambog.

Aalsbogaard, Rørup Sogn. Postforb. og St.: Gelsted, hvortil c. $3\frac{1}{2}$ Km. Tlf. 30 over Gelsted Central. Gaarden ligger c. $22\frac{1}{2}$ Km. fra Middelfart. Nu-værende Ejer: *Jens Martin Larsen*, som overtog Gaarden 13. Marts 1902, er født i Rud i Føns Sogn 5. Marts 1875 og gift med *Anne Kirstine Pedersen*, født i Sønder Aaby i Husby Sogn 11. Juni 1871.

Matr.-Nr. 6 m. fl. af Aalsbo. Hartkorn 6 Tdr. 7 Skpr. 3 Fdkr. $2\frac{1}{4}$ Alb. Ejendomsskyld 35,000 Kr. Brandassurance for Hovedb. 6,096 Kr., for Avlsb. 19,096 Kr. Gaardens samlede Areal 71 Tdr. Ld., deraf Ager $65\frac{1}{2}$, Eng $1\frac{1}{2}$, Mose $\frac{1}{2}$, Skov 2, Have og Gaardsplads $1\frac{1}{2}$. Af Agermarken drives $48\frac{1}{2}$ Td. Ld. i en 9 Marksdrift med Grønjordshavre, Foderroer, Byg, $\frac{1}{2}$ Halvbrak efter Græs $\frac{1}{2}$ Staldfoder, Vintersæd, $\frac{1}{2}$ Kaalraber og Turnips $\frac{1}{2}$ Byg, Havre og 2aars Kløver og Græs; 12 Tdr. Ld. drives i en 7 Marksdrift med Grønjordshavre, Staldfoder, Vintersæd, Kartoffler, Havre og 2aars Kløver og Græs; Resten henligger som vedvarende Græs i Indhegning. Jordens Bonitet er paa c. 52 Tdr. Ld. god, dyb Muld paa Lerunderlag, undtagen c. 5 Tdr. Ld. moseagtig Muld paa Mergelunderlag; paa 12 Tdr. Ld. lettere Muld paa blandet Ler- og Grusunderlag. Besætningen bestaar

af 16 Malkekøer, 16 Stkr. Ungkvæg og Kalve, 2 Tyre, 6 Heste, 4 Plage og Føl samt 5 Faar. Kvægbesætningen, der er af rød dansk Race, vedligeholdes hovedsagelig ved eget Tillæg. Svinebesætningen, der ofte er præmieret, er Avlscenter for Dansk Landrace; der holdes 2 Orner og 8 Stamsøer.

Aalsbogaard var tidligere Fæste under Stamhuset Erholm. Den ældste kendte Ejer var Niels Hansen, som købte Gaarden til fri Ejendom i 1830erne. Efter ham overtoges den af den tidligere Kusk paa Erholm, Rasmus Jensen Kusk, hvis Dødsbo 1895 solgte den til Jens Rasmussen, som 1902 afhændede den til den nuværende Ejer.

Gaarden ligger hyggelig omgivet af Haven og Læbælte paa sin oprindelige Plads i den nv. Del af Byen. Avlsb. er væsentligst opførte efter Brand 9. Decbr. 1912. Hovedb., som ligger i Sydsiden af Gaardspladsen, er opført 1902 i Grundmur med høj Frontespice med 2 Fags Kvist. Avlsb. er væsentlig grundmurede.



Aalsbogaard.

Engen, som er Overrislingseng af fortrinlig Beskaffenhed, ligger umiddelbart S. for Haven. Skoven ligger c. 1½ Km. NV. for Gaarden. Markerne er samlede umiddelbart N. for Gaarden; fra deres Højdepunkt ved Landevejen er der vid Udsigt over mod Jyllands Kyst.

Af Hestebesætningen, der er af Munkedal-Stammen, er en Hingst og flere Hopper præmierede, og 2 Hopper er optagne i Stambog. Kvæg- og Svinebesætningen er ogsaa præmieret.

Ornehøj, Rørup Sogn. Postforb. og St.: Aarup, hvortil c. 6 Km. Gaarden ligger c. 19 Km. fra Middelfart. Nuværende Ejer: *Rasmus Rasmussen*, som overtog Gaarden 1. April 1891, er født paa Ornebjerglund i Vissenbjerg Sogn 20. April 1868 og gift med *Marie Kirstine Jensen*, født paa Holtum Mark i Grejs Sogn, Vejle Amt, 9. Jan. 1879.

Matr.-Nr. 1a m. fl. af Ornehøj. Hartkorn 6 Tdr. 5 Skpr. 1 Fdkr. 1¼ Alb. Ejendomsskyld 40,000 Kr. Brandassurance for Hovedb. c. 8,000 Kr., for Avlsb. c. 18,000 Kr. Gaardens samlede Areal 96 Tdr. Ld., deraf Ager 82, Eng 1½, Mose 3, Skov 8, Have og Gaardsplads 1½. Af Agermarken drives 76 Tdr. Ld. i en 8 Marksdrift med Helbrak, 1 Foderroefgrøde, 4 Kornafgrøder og 2 Græsmarker; i Driften benyttes c. 1½ Td. Ld. til Frøavl af Hundegræs. Resten af Agermarken henligger i vedvarende Græs i Indhegning. Jordens Bonitet er god Muld paa Lerunderlag paa de 50 Tdr. Ld.; Resten er mildere, gruset Muld paa Grusunderlag. Besætningen bestaar af 24 Malkekøer, 12 Stkr. Ungkvæg og Kalve, 2 Tyre, 5 Heste, 2 Plage og Føl samt 4 Faar. Sidste Aar solgtes c. 50 Fedesvin. Der holdes 6 Grisesøer. Kvægbesætningen, der er af rød dansk Race, vedligeholdes hovedsagelig ved eget Tillæg.

Ormehøj menes oprindelig at have været en gammel Hovedgaard; den har været Selveje, saa langt det kan erindres, og flere gamle Levninger, saasom Munkesten og Spor af Voldgrave, findes endnu paa dens Marker. Fjelsted Kirke menes at have hørt til Ormehøj. Den ældst kendte Ejer er Landinspektør Mads Rasmussen, som rimeligvis har faaet den ved Giftermaal; han overdrog den til sin Svigersøn, senere Kammerraad P. C. Schjerup, med Forpligtelse til at beholde den, indtil den i 100 Aar havde været i Familien; efter dette Aaremaals Udløb solgtes den til den nuværende Ejer.



Ormehøj.

Gaarden ligger hyggelig omgivet af Haven paa den Plads, hvor den har ligget siden 1791. Den anselige Hovedb., der ligger i Nordsiden af Gaardspladsen, er opført 1791 i Bindingsværk med Straatag. Avisb., som er opførte i Tiden 1893—95, er væsentligst grundmurede og har Straatage. De faste Maskiner drives dels ved Vindmotor og dels ved Elektricitet fra Etterup Elektricitetsværk.

Engen, som ligger i den s. Mark, er Overrislingseng af fortrinlig Beskaffenhed. Skoven ligger ved Engen. Gaardens Jorder ligger samlede om den. — Fra Ormehøj er der smuk Udsigt over Omegnen.

Kamgaard, Fjelsted Sogn. Postforb. og St.: Harrendrup, hvortil c. 3 Km. Gaarden ligger c. 18 Km. fra Middelfart. Nuværende Ejere: *Jens Laurits Jensen* og *Maren Kirstine Jensen*, som overtog Gaarden 20. Marts 1908. De to Søskende er fødte i Naarup i Veringe Sogn henholdsvis 10. Jan. 1901 og 26. Decbr. 1892.

Matr.-Nr. 4a m. fl. af Fjelsted. Hartkorn 7 Tdr. 7 Skpr. 1 Fdkr. 1½ Alb. Ejendomsskyld 40,000 Kr. Brandassurance for Hovedb. 6,745 Kr., for Avlsb. 14,110 Kr. Gaardens samlede Areal 89 Tdr. Ld., deraf Ager 78½, Eng 5, Skov 4, Have og Gaardsplads 1½. Gaarden drives af Ejerne ved Bestyrer *Hans Peder Hansen*, født i Veringe 20. Marts 1891. Af Agermarken drives 64 Tdr. Ld. i en 8 Marksdrift med Helbrak, 1 Foderroefgrøde, 4 Kornafgrøder og 2 Græsmarker; 8½ Td. Ld. i en 4 Marksdrift i Veksel med Roer, Korn og Kartoffler; Resten henligger i vedvarende Græs i Indhegning. Jordens Bonitet er lettere, god Muld paa blandet Underlag af Ler og Grus, undtagen de 8½ Td. Ld., der er Sandmuld paa Sand- og Grusunderlag. Besætningen bestaar af 16 Malkekøer, 15 Stkr. Ungkvæg og Kalve, 1 Tyr, 6 Heste, 3 Plage og Føl samt 2 Faar. Sidste Aar solgtes c. 20 Fedesvin. Kvægbesætningen, der er af rød dansk Race, vedligeholdes hovedsagelig ved eget Tillæg.

Kamgaard var tidligere Fæste under Billesbølle, der senere blev ophævet som Hovedgaard og delt og nu bestaar af 10 Gaarde og nogle Huse. Den ældst kendte Ejer er *Jens Hansen*, som giftede sig anden Gang med *Marie Jørgensdatter*, der efter Mandens Død ægtede *Christen Kam* fra Naarup; deres Søn, *Hans Jørgen Christian Kam*, fik

Kamgaard, medens Jens Hansens Søn, Lars Jensen, fik en Gaard i Naarup, som han senere solgte og derefter overtog sin Hustrus, Hanne Larsens Fædrengaard i Verninge, og til deres Børn, de nuværende Ejere, testamenterede den ugifte H. J. C. Kamgaard.

Bygningerne er opførte c. 1898. Hovedb., som ligger i Nordsiden af Gaardspladsen, er grundmuret og bærer Straatag. Avlsb. er væsentlig opførte i Grundmur og har alle Straatage.

Engen ligger i tre Dele og er Overrislingseng af god Beskaffenhed. Skoven støder op til den v. Mark.

Paa Kamgaard findes en smuk udskaaet gammel Egekiste med en mandlig og kvindelig Buste i Ridderdragter samt Aarstallet 1558.

Møllegaard, Fjelsted Sogn. Postforb.: Gelsted, og St.: Aarup, hvortil c. 7½ Km. Gaarden ligger c. 17 Km. fra Middelfart. Nuværende Ejer: *Lars Jørgen Møller*, som overtog Gaarden 30. Septbr. 1887, er født paa Ejendommen 26. Oktbr. 1850 og gift med *Ane Kathrine Nielsen*, født paa Fønnegaard 22. Novbr. 1861.



Møllegaard.

Matr.-Nr. 5a m. fl. af Fjelsted. Hartkorn 8 Tdr. 2 Skpr. 2 Fdkr. 2¼ Alb. Ejendomsskyld 40,000 Kr. Brandassurance for Hovedb. 8,320 Kr., for Avlsb. 13,060 Kr. Gaardens samlede Areal 101 Td. Ld., deraf Ager 80, Eng 12, Mose 1, Skov 6, Have og Gaardsplads 2. Agermarken drives i en 8 Marksdrift med Helbrak, 1 Foderroefgrøde, 4 Kornafgrøder og 2 Græsmarker. Jordens Bonitet er god, lettere Muld paa blandet Underlag af Ler og Grus. Besætningen bestaar af 14 Malkekøer, 12 Stkr. Ungkvæg og Kalve, 1 Tyr, 5 Heste, 2 Plage og Føl samt 4 Faar. Sidste Aar solgtes c. 20 Fedesvin. Kvægbesætningen, der er af rød dansk Race, vedligeholdes hovedsagelig ved eget Tillæg.

Møllegaard var tidligere Fæste under Billesbølle, der formentlig som Hovedgaard er oprettet af Steen Knudsen Bille 1558; dog nævner Pontoppidans Atlas Kong Christian d. 2.'s Køgemester, Godske Rankaa, som Ejer 1516, og som sidste Ejer af Hovedgaard og Gods Hofjunker Sehested, der i lystigt Lag bortspillede Godset for 9,000 Rbd. til »Kobberbøllesmeden«; denne solgte Godset og udstykkede Gaardene c. 1782. Den ældst kendte Ejer er Lars Møller, der besad Gaarden først i 19. Aarhundrede, og i hvis Slægt den købtes til fri Ejendom 1782 og havde været i mange Generationer; han overdrog den 1848 til sin Søn, Niels Larsen Møller, hvis Enke, Sara Kirstine, overtog den ved hans Død 1883 og 1887 overdrog den til Sønnen, den nuværende Ejer.

Gaarden laa oprindeligt inde i Fjelsted By, men blev udflyttet 1857 til sin nuværende Plads c. 1 Km. S. for Byen, umiddelbart ved Odense-Middelfart Landevejen, hvor den ligger hyggelig omgivet af Haven. Den anselige, solide Hovedb., der ligger i Sydsiden af Gaardspladsen, er opført i Grundmur med Straatag. Af Avlsb. er n. Længe grundmuret, medens Sidelængerne og Svinestalden er byggede i Bindingsværk, alle med Straatage.

Engen, der ligger ved v. Markskel, er kultiveret og af jævn, god Beskaffenhed. Af Markerne ligger en Del umiddelbart N. og V. for Gaarden, medens det øvrige ligger tæt S. for Landevejen. — Fra Marken N. for Gaarden er der udmærket Udsigt over det rigt vekslende Landskab.

Fjelsted Damgaard, Fjelsted Sogn. Postforb.: Gelsted, og St.: Harrendrup, hvortil c. 3½ Km. Tlf. 49 over Fjellerup Central. Gaarden ligger c. 18 Km. fra Middelfart. Nuværende Ejer: *Hans Carl Hansen*, som overtog Gaarden 26. Juli 1906, er født paa Ejendommen 20. Decbr. 1860 og gift med *Anna Julie Jensen*, født i Billesbølle Købmandshjem 15. Septbr. 1867.

Matr.-Nr. 7a m. fl. af Fjelsted. Hartkorn 8 Tdr. 3 Fdkr. 1½ Alb. Ejendoms- skyld 42,000 Kr. Brandassurance for Hovedb. 8,810 Kr., for Avlsb. 15,140 Kr. Gaardens samlede Areal 102 Tdr. Ld., deraf Ager 83, Eng 7, Skov 9, Have og Gaardsplads 3. Af Agermarken drives 81 Tdr. Ld. i en 9 Marksdrift med Helbrak, ¼ Foderroer ¼ Staldfoder, 4 Kornafgrøder og 3 Græsmarker; Resten henligger i vedvarende Græs i Indhegning. Jordens Bonitet er lettere, god Muld paa blandet Underlag af Ler og Grus. Besætningen bestaar af 16 Malkekøer, 14 Stkr. Ungkvæg og Kalve, 2 Tyre, 5 Heste, 4 Plage og Føl samt 4 Faar. Sidste Aar solgtes c. 50 Fedesvin. Kvægbesætningen, der er af rød dansk Race, vedligeholdes hovedsagelig ved eget Tillæg.



Fjelsted Damgaard.

Fjelsted Damgaard var formentlig tidligere Fæste under Billesbølle. Den ældst kendte Ejer er Anders Nielsen, som havde Gaarden 1790; efter ham overtoges den 1827 af Jørgen Rasmussen, som c. 1835 fulgtes af Jørgen Madsen. Efter hans Død skødede Enken 6. Marts 1859 Gaarden til Jørgen Hansen, som var gift med hendes Plejedatter, Karen Poulsdatter, efter hvis Død 1861 J. Hansen giftede sig med sin første Hustrus Broderdatter, Kirstine Larsen, og overdrog 1906 Gaarden til sin Søn af første Ægteskab, den nuværende Ejer.

Gaarden laa oprindelig inde i Fjelsted By, men udflyttedes 1868 c. 1 Km. SV. for Byen, umiddelbart ved Landevejen fra Odense til Middelfart, hvor den ligger hyggelig omgivet af sin store Have. Den anselige, solide Hovedb., som ligger i s. Side af Gaardspladsen, er opført i Grundmur og bærer Skifertag. Avlsb. er dels byggede i Bindingsværk, dels i Grundmur, alle med Straatage.

Engen er Overrislingseng. Skoven er c. 2 Km. fraliggende mod V.

Fjelsted Vestergaard, Fjelsted Sogn. Postforb. og St.: Harrendrup, hvortil c. 3 Km. Tlf. 12 over Fjellerup Central. Gaarden ligger c. 18 Km. fra Middelfart. Nuværende Ejer: *Hans Jørgen Rasmussen*, som overtog Gaarden 1. Aug. 1902, er født i Skovshøjrup 15. April 1865 og gift med *Lauritsine Kirstine Helene Larsen*, født i Skaastrup i Ore Sogn 21. Maj 1859.

Matr.-Nr. 9a m. fl. af Fjelsted. Hartkorn 5 Tdr. 4 Skpr. 1½ Alb. Ejendoms- skyld 37,000 Kr. Brandassurance for Hovedb. 6,000 Kr., for Avlsb. 17,985 Kr. Gaardens samlede Areal 63 Tdr. Ld., deraf Ager 51, Eng 4, Skov 6, Have og

Gaardsplads 2. Af Agermarken drives 40 Tdr. Ld. i en 9 Marksdrift uden Brak, med 2 Foderroeafgrøder, 5 Kornafgrøder og 2 Græsmarker; 9 Tdr. Ld. drives i en 6 Marksdrift med 1 Kartoffelafgrøde, Rug, Boghvæde, Havre og Græs; Resten henligger i vedvarende Græs i Indhegning. Jordens Bonitet er 42 Tdr. Ld. lettere, god Muld paa blandet Underlag af Ler og Grus, paa 9 Tdr. Ld. Sandmuld paa Sand- og Grusunderlag. Besætningen bestaar af 14 Malkekøer, 14 Stkr. Ungkvæg og Kalve, 2 Tyre, 4 Heste, 4 Plage og Føl samt 4 Faar. Sidste Aar solgtes c. 20 Fedesvin. Der holdes 6 Grisesøer. Kvægbesætningen, der er af rød dansk Race, vedligeholdes hovedsagelig ved eget Tillæg.

Fjelsted Vestergaard har været Fæste under Billesbølle. Den ældst kendte Ejer er Niels Jørgensen, som havde Gaarden først i det 19. Aarhundrede; efter hans Død 1826 overtoges den af Enken, Maren Pedersdatter, som 13. Maj 1844 testamenterede den til sin Datter, Mette Cathrine Nielsdatter, der senere overdrog Gaarden til sin Søster- og Plejedatter, Karen Dorthea Sørensen. Hun ægtede Hans Juul Christiansen



Fjelsted Vestergaard.

1878, men døde allerede 1882; efter Ejerens Død 1895 kom Gaarden til Auktion og købtes af den nuværende Ejers Hustru, som havde været Husbestyrerinde for H. J. Christiansen.

Gaarden ligger paa sin gamle Plads som den vestligste af Fjelsted Bys Gaarde, hyggelig omgivet af den kønne Have. Hovedb., der ligger i Nordsiden af Gaardspladsen, er opført 1905 i Grundmur med høje Frontespicer og 3 Fags Kvist til begge Facader; den bærer Skifertag og er en solid Bygning, som rummer en bekvem Lejlighed. Avlsb. er væsentlig grundmurede med Straatage.

Engen ligger c. 2 Km. V. for Gaarden. Skoven støder op til Engen. Gaardens Marker ligger med de 42 Tdr. Ld. samlede SV. for den, medens Resten er 2 Km. fraliggende mod SØ.

Billesbøllegaard, Fjelsted Sogn. Postforb. og St.: Harrendrup, hvortil c. 3¼ Km. Gaarden ligger c. 19 Km. fra Middelfart. Nuværende Ejer: *Jørgen Hansen*, som overtog Gaarden 4. Septbr. 1900, er født paa Allesø Mark 29. Marts 1859 og gift med *Martha Marie Ottosen*, født i Syvendekjøb i Holbæk Amt 10. Jan. 1864.

Matr.-Nr. 1a m. fl. af Billesbølle. Hartkorn 8 Tdr. 4 Skpr. 1 Fdkr. 2¼ Alb. Ejendomsskyld 37,000 Kr. Brandassurance for Hovedb. 6,000 Kr., for Avlsb. 15,900 Kr. Gaardens samlede Areal 84 Tdr. Ld., deraf Ager 67, Eng 10, Mose 1, Skov 4, Have og Gaardsplads 2. Agermarken drives i en 8 Marksdrift med Helbrak, 1 Foderroeafgrøde, 4 Kornafgrøder og 2 Græsmarker. Jordens Bonitet er god, lettere Muld paa blandet Underlag af Ler og Grus. Besætningen bestaar af 18 Malkekøer, 10 Stkr. Ungkvæg og Kalve, 2 Tyre, 5 Heste samt 2 Plage og Føl.

Sidste Aar solgtes c. 70 Fedesvin. Kvægbesætningen, der er af rød dansk Race, vedligeholdes hovedsagelig ved eget Tillæg.

Paa Billesbøllegaard's Grund laa tidligere Hovedgaarden Billesbølle, der var oprettet 1558, formentlig af Steen Knudsen Bille. Det fortælles om den daværende Ejer, Hofjunker Sehested, at han 1782 bortspillede hele Ejendommen til »Kobberbøllesmedens«, som udstykkede og solgte Gaardene. Fru Dorthea Marie Schmidt ejede Billesbølle 1792; hun maa altsaa have ejet Gaarden efter Udstykningen. I 1830 solgte Morten Møllers Arvinger den til Ane Margrethe Larsdatter, der skal have været en meget energisk Kvinde med stort Talent for Ejendomshandel; hendes Søn, Lars Larsen, fik c. 1850 Gaarden,



Billesbøllegaard.

som han solgte 1874 til Krogh, men atter maatte overtage den i 1892, efter at der i Mellemtiden havde været et Par Ejere; han solgte den 1900 til den nuværende Ejer.

Af Bygningerne, som er af ældre Dato, er den anselige Hovedb. bygget i Bindingsværk med Straatag. Avlsb. er væsentlig opførte i Bindingsværk.

Engen ligger i to Dele. Markerne ligger samlede ved Gaarden.

Sletterødgaard, Fjelsted Sogn. Postforb. og St.: Harrendrup, hvortil c. 3½ Km. Gaarden ligger c. 18½ Km. fra Middelfart. Nuværende Ejerinde: Enkefru *Ida Mathilde Nicoline Louise Langøe*, f. *Heering*, som overtog Gaarden 28. Juli 1902, er født i Gildebros Mølle 12. Juli 1846 og var gift med *Adolph Langøe*, født i Ringkøbing 22. Septbr. 1834, død 28. Juli 1902.

Matr.-Nr. 2 m. fl. af Billesbølle. Hartkorn 7 Tdr. 3 Skpr. 2¼ Alb. Ejendoms-skyld 40,000 Kr. Brandassurance for Hovedb. 6,000 Kr., for Avlsb. 13,000 Kr. Gaardens samlede Areal 70 Tdr. Ld., deraf Ager 66, Skov 2, Have og Gaardsplads 2. Gaarden drives af Ejerinden ved Bestyrer. Agermarken drives i en 7 Marksdrift med benyttet Brak (Staldfoder), ½ Roer ½ Byg, 3 Kornafgrøder og 2 Græsmarker. Jordens Bonitet er Lermuld paa Lerunderlag. Besætningen bestaar af 17 Malkekøer, 12 Stkr. Ungkvæg og Kalve, 1 Tyr, 5 Heste, 2 Plage og Føl samt 2 Faar. Sidste Aar solgtes c. 20 Fedesvin. Kvægbesætningen, der er af rød dansk Race, vedligeholdes hovedsagelig ved eget Tillæg.

Sletterødgaard er 1782 udskilt fra Billesbølle Hovedgaard, da denne blev op-hævet som Hovedgaard, og Godset frasolgt. De ældst kendte Ejere var West og Con-radsen, der havde Gaarden omkring 1814; efter dem kom Syberg, der solgte til Peder Madsen, hvis Datter blev gift med Niels Hansen, som 1867 mageskiftede Gaarden med Hans Nielsen; denne solgte den 1889 til N. Jensen, der 1892 afhændede den til Adolf Langøe, efter hvis Død han Enke overtog den.

Gaarde ligger paa den Plads, hvortil den blev udflyttet 1782, c. ½ Km. SV. for den gamle Hovedgaard. Hovedb. er bygget i Bindingsværk med Straatag. Avlsb. er dels op-førte i Bindingsværk, dels i Grundmur.

Skoven ligger 1½ Km. S. for Gaarden. Markerne ligger samlede omkring Gaarden.

Chr. Hansens Gaard i Fjellerup, Fjelsted Sogn. Postforb. og St.: Harrendrup, hvortil c. 2 Km. Tlf. 9 over Fjellerup Central. Gaarden ligger c. 19 Km. fra Middelfart. Nuværende Ejer: *Christian Hansen*, som overtog Gaarden 3. Aug. 1908, er født i Allesø 19. Oktb. 1853 og gift med *Hansine Petrea Frederikke Marie Therkelsen*, født i Odense 22. Septbr. 1860.

Matr.-Nr. 3 m. fl. af Fjellerup. Hartkorn 7 Tdr. 4 Skpr. 2½ Alb. Ejendomsskyld 35,000 Kr. Brandassurance for Hovedb. 6,000 Kr., for Avlsb. 15,230 Kr. Gaardens samlede Areal 81½ Td. Ld., deraf Ager 64, Eng 7, Skov 9, Have og Gaardsplads 1½. Af Agermarken drives 50 Tdr. Ld. i en 7 Marksdrift uden Brak, med 1 Foderroefgrøde, 4 Kornafgrøder og 2 Græsmarker; Resten henligger i vedvarende Græs i Indhegning. Jordens Bonitet er paa c. Halvdelen Lermuld paa Lerunderlag, paa Resten god, lettere Muld paa blandet Underlag af Ler og Grus. Besætningen bestaar af 14 Malkekøer, 16 Stkr. Ungkvæg og Kalve, 2 Tyre, 5 Heste, 4 Plage og Føl samt 5 Faar. Sidste Aar solgtes c. 50 Fedesvin. Kvægbesætningen, der er af rød dansk Race, vedligeholdes hovedsagelig ved eget Tillæg.

Gaarden har sandsynligvis hørt under Kjærsgaard, men det vides ikke med Bestemthed. Den ældst kendte Ejer er Niels Jørgensen, i hvis Slægt den har været som Selvejendom siden Midten af det 18. Aarhundrede; han overdrog den 1893 til sin Søn, Lars Jørgen Nielsen, som solgte til den nuværende Ejer.

Gaarden ligger paa sin oprindelige Plads midt i Fjellerup By. Hovedb. er opført c. 1763 i Bindingsværk med Straatag. Avlsb. er byggede i 1850'erne, dels i Grundmur, dels i Bindingsværk, alle med Straatage.

Engen, som ligger umiddelbart V. for Gaarden, er Natureng. Skoven er fraliggende c. 1½ Km. NØ. for Gaarden. Markerne ligger samlede S. for Gaarden.

Lindegaard, Fjelsted Sogn. Postforb. og St.: Harrendrup, hvortil c. 2 Km. Tlf. 8 over Fjellerup Central. Gaarden ligger c. 19 Km. fra Middelfart. Nuværende Ejer: *Lars Peter Hansen*, som overtog Gaarden 1. Marts 1895, er født i Haarslev 29. Marts 1873 og gift med *Ane Boline Jespersen*, født i Ejlskov i Haarslev Sogn 6. Febr. 1876.

Matr.-Nr. 4 m. fl. af Fjellerup. Hartkorn 8 Tdr. 6 Skpr. 2 Fdkr. 1¼ Alb. Ejendomsskyld 47,400 Kr. Brandassurance for Hovedb. 10,000 Kr., for Avlsb. 20,000 Kr. Gaardens samlede Areal 98 Tdr. Ld., deraf Ager 83, Eng 5, Mose 2, Skov 6, Have og Gaardsplads 2. Af Agermarken drives 35 Tdr. Ld. i en 7 Marksdrift uden Brak, med 1 Foderroefgrøde, 4 Kornafgrøder og 2 Græsmarker; 48 Tdr. Ld. drives i en 6 Marksdrift med Helbrak, 1 Sukkerafgrøde, 3 Kornafgrøder og 1 Græsmark. Jordens Bonitet er Lermuld paa Lerunderlag. Besætningen bestaar af 20 Malkekøer, 20 Stkr. Ungkvæg og Kalve, 2 Tyre, 6 Heste, 3 Plage og Føl samt 3 Faar. Sidste Aar solgtes c. 50 Fedesvin. Der holdes 6 Grisesøer. Kvægbesætningen, der er af rød dansk Race, vedligeholdes hovedsagelig ved eget Tillæg.

Lindegaard's ældst kendte Ejer er Lars Poulsen, som overdrog Gaarden til sin Søn, Jørgen Larsen, der c. 1889 solgte den til Jørgen Madsen Hansen, af hvem den nuværende Ejer har købt.

Gaarden ligger paa sin oprindelige Plads som den sydligste Gaard i Fjellerup By. De nuværende Bygninger er opførte i Tiden fra 1895 til 1901 og er flyttede c. 40 M. længere mod S., hvor de ligger hyggelig omgivne af Haven. Hovedb., som ligger i s. Side af Gaardspladsen, er bygget 1901 i Grundmur med høje Frontespicer og 2 Fags Kvist til begge Facader, den bærer Cementstenstag. Avlsb. er opførte i Grundmur og bærer Straatage.

Engen ligger i tre Dele og er Overrislingseng. Af Skoven støder Halvdelen op til ø. Mark, og Resten ligger i Fjellerup Byskov.

Af Kvægbesætningen er flere Samlinger præmierede.

Fjellerupgaard, Fjelsted Sogn. Postforb. og St.: Harrendrup, hvortil c. 2 Km. Tlf. 37 over Fjellerup Central. Gaarden ligger c. 19 Km. fra Middelfart. Nuværende Ejer: *Løjtnant Olaf Haugsted*, som overtog Gaarden 1. Maj 1912, er født i Odense 22. Novbr. 1879 og gift med *Margrethe Neergaard-Dibbern*, født paa Bredelykke i Præstø Amt 14. Aug. 1879.

Hartkorn 10 Tdr. 7 Skpr. 3 Fdkr. 2½ Alb. Ejendomsskyld 50,000 Kr. Brandassurance for Hovedb. 7,000 Kr., for Avlsb. 23,000 Kr. Gaardens samlede Areal 105½ Td. Ld., deraf Ager 78½, Eng 8, Skov 17, Have og Gaardsplads 2. Ejeren har desuden forpagtet c. 23 Tdr. Ld. fra Harrendrup Mølle, som drives under Gaarden her. Agermarken drives i en 8 Marksdrift med Helbrak, 1 Foderroeafrøde, 4 Kornafgrøder og 2 Græsmarker; de 23 Tdr. Ld. fra Harrendrup Mølle drives i fri Drift i Veksel af Korn, Roer og Græs. Jordens Bonitet er god Muld paa Lerunderlag, med Undtagelse af 2 Tdr. Ld. lettere Muld paa Grusunderlag; de c. 23 Tdr. Ld. Forpagtning er god, dyb Muld paa Lerunderlag. Besætningen bestaar af 35 Malkekøer, 18 Stkr. Ungkvæg og Kalve, 2 Tyre, 7 Heste samt 2 Plage og Føl. Sidste Aar solgtes c. 60 Fedesvin. Der holdes 4 Grisesøer. Kvægbesætningen, der er af rød dansk Race, vedligeholdes hovedsagelig ved eget Tillæg.

Fjellerupgaard har sandsynligvis tidligere hørt under Kjærsgaard. Den ældst kendte Ejer er Lars Jørgensen, som havde Gaarden i 1806; han overdrog den til Sønnen, Anders Jørgen Larsen, som 1883 solgte Ejendommen til Christian Teisen, af hvem den nuværende Ejer har købt.

Gaarden ligger paa sin oprindelige Plads i den n. Udkant af Fjellerup By, hyggelig omgivet af Haven. Hovedb., som ligger i Nordsiden af Gaardspladsen, er opført 1763 i Bindingsværk med Straatag. Avlsb. er opførte dels i Bindingsværk, dels i Grundmur, alle med Straatage.

Engen ligger umiddelbart Ø. og V. for Gaarden. Skoven er c. 1½ Km. fraliggende mod NØ. Markerne ligger samlede N. og Ø. for Gaarden.

Jægergaard, Fjelsted Sogn. Postforb. og St.: Harrendrup, hvortil c. 3 Km. Tlf. 41 over Fjellerup Central. Gaarden ligger c. 19 Km. fra Middelfart. Nuværende Ejer: *Lauritz Jensen Rud*, som overtog Gaarden 1. Novbr. 1907, er født i Ellesø 16. Septbr. 1879 og gift med *Kirstine Raahauge*, født paa Minendal i Ørslev Sogn 5. Juli 1884.

Matr.-Nr. 3a m. fl. af Sletterød. Hartkorn 6 Tdr. 1 Skpr. 1 Fdkr. 2¼ Alb. Ejendomsskyld 37,000 Kr. Brandassurance for Hovedb. 11,580 Kr., for Avlsb. 11,490 Kr. Gaardens samlede Areal 65 Tdr. Ld., deraf Ager 48, Eng 1, Skov 13, Have og Gaardsplads 3. Agermarken drives i en 8 Marksdrift med Helbrak, 1¼ Foderroeafrøde, 4 Kornafgrøder og 2 Græsmarker; i Driften benyttes c. 2½ Td. Ld. til Frøavl af Runkelroer. Jordens Bonitet er Lermuld paa Lerunderlag. Besætningen bestaar af 12 Malkekøer, 12 Stkr. Ungkvæg og Kalve, 2 Tyre, 4 Heste, 3 Plage og Føl samt 2 Faar. Sidste Aar solgtes c. 25 Fedesvin. Der holdes 10 Grisesøer. Kvægbesætningen, der er af rød dansk Race, vedligeholdes hovedsagelig ved eget Tillæg.

Jægergaard har været Selvejendom langt tilbage i Tiden. Den ældst kendte Ejer er Rasmus Christensen, som havde været Skytte paa et af Godserne, og hvorfra Gaardens Navn stammer; han fik Gaarden i 1830'erne ved Giftermaal og skødede den allerede 1840 til sin 2aarige Søn, Hans Jørgen Rasmussen, da Pøngekrisen havde bragt Familien økonomiske Vanskeligheder; denne afhændede den 1907 til den nuværende Ejer.

Gaarden ligger paa sin gamle Plads, hyggelig omgivet af den smukke Have. Hovedb., der ligger i Nordsiden af Gaardspladsen, er opført i Grundmur med en Hovedfløj og to Sidefløje; den bærer Tegtag. Avlsb. er opførte dels i Grundmur og dels i Bindingsværk.

Engen ligger i den v. Mark; det er Overrislingseng af fortrinlig Beskaffenhed. Skoven er c. 2 Km. fraliggende mod Ø. Markerne ligger i tre Dele.

Af Hestebesætningen er 2 Følhopper af Munkedal-Stammen præmierede og optagne i Stambog.

Harrendrup Mølle, Harrendrup Sogn. Postforb. og St.: Harrendrup, hvortil c. 1½ Km. Tlf. 31 over Fjellerup Central. Gaarden ligger c. 19 Km. fra Middelfart. Nuværende Ejerinde: Frøken *Ane Kathrine Jensen*, som overtog Gaarden 1895, er født paa Tevringgaard i Veflinge Sogn.

Matr.-Nr. 3c m. fl. af Harrendrup. Hartkorn 4 Tdr. 7 Skpr. ½ Alb. Ejendomsskyld 47,200 Kr. Gaardens samlede Areal c. 50 Tdr. Ld., deraf Ager 44, Skov 4, Have og Gaardsplads 2. Af Jorderne er c. 23 Tdr. Ld. bortforpagtede til Løjtnant *Haugsted*, Fjellerupgaard; Resten drives af Ejerinden. Mølledriften er bortforpagtet til *Niels Marius Larsen*, der er født i Brobjerg 7. Juli 1882 og gift med

Ane Kathrine Larsen, født i Harrendrup 23. Juni 1885. Forpagtningen er 3aarig og tiltraadtes 1. Marts 1908. Af Agermarken drives 21 Tdr. Ld. i en 7 Marksdrift med Helbrak, ingen Roer, 4 Kornafgrøder og 2 Græsmarker. Jordens Bonitet er paa det bortforpagtede Areal og paa 4 Tdr. Ld. af det, som Ejerinden selv driver, Lermuld paa Lerunderlag; Resten er lettere Muld paa Sandunderlag. Besætningen bestaar af 2 Heste.

Harrendrup Mølle har været Selvejendom, saa langt det erindres tilbage. Den ligger paa sin oprindelige Plads c. 1 Km. S. for Harrendrup By, omgivet af sin store, kønne Have. Hovedb., der ligger i Sydsiden af Gaardspladsen, er opført i Grundmur med høje Frontespicer og 3 Fags Kvist; den bærer Tegltag. Alle Avlsb. er byggede i Bindingsværk med Straatage. Ø. for Gaarden ligger den hollandske Vindmølle, tækket med Spaantag. Vandmøllen ligger i den n. Lønge.

Skoven er fraliggende c. 3 Km. mod NØ. Markerne ligger samlede ved Gaarden.

L. M. Larsens Gaard i Aabylund, Nørre Aaby Sogn. Postforb.: Aabylund, og St.: Nørre Aaby, hvortil c. 2 Km. Gaarden ligger c. 11¼ Km. fra Middelfart. Nuværende Ejer: *Lauritz Magnus Larsen*, som overtog Gaarden 1. Juli 1907, er født i Skovshøjrup 6. Febr. 1880 og gift med *Maren Dorthea Rasmussen Mygind*, født paa Ejendommen 11. Decbr. 1881.

Matr.-Nr. 14a m. fl. af Aabylund. Hartkorn 7 Tdr. 4 Skpr. 3 Fdkr. 2¼ Alb. Ejendomsskyld 46,000 Kr. Brandassurance for Hovedb. 8,000 Kr., for Avlsb. 17,000 Kr. Gaardens samlede Areal 64¼ Td. Ld., deraf Ager 54, Skov 8¼, Have og Gaardsplads 2. Af Agermarken drives 46 Tdr. Ld. i en 9 Marksdrift med Helbrak efter Græs og Grønjordkorn, 1½ Foderroer ½ Staldfoder, 4 Kornafgrøder og 2 Græsmarker; 2 Tdr. Ld. ligger med Lucerne, og Resten henligger i vedvarende Græs i Indhegning. Jordens Bonitet er Lermuld paa Lerunderlag, med Undtagelse af c. 6 Tdr. Ld. god, lettere Muld paa Grus- og Sandunderlag. Besætningen bestaar af 20 Malkekøer, 20 Stkr. Ungkvæg og Kalve, 2 Tyre samt 6 Heste. Sidste Aar solgtes c. 70 Fedesvin. Kvægbesætningen, der er af Jerseyrace, vedligeholdes hovedsagelig ved eget Tillæg.

Gaarden ligger hyggelig omgivet af sin store, kønne Have paa sin oprindelige Plads c. ½ Km. NØ. for Nørre Aaby Sognekirke; den er den midterste af de 3 Gaarde, som benævnes Aabylund. Hovedb., der ligger i Vestsiden af Gaardspladsen, er opført 1884 i Grundmur med Skifertag. Avlsb. er byggede i Grundmur, n. og ø. Lønge bærer Straatage, medens s. har Cementstentag og Svinestalden Tegltag.

Skoven ligger c. 7½ Km. NØ. for Gaarden i Skovshøjrup Skov. Af Markerne, der ligger i tre Dele, er c. 32 Tdr. Ld. samlede Ø. om Gaarden.

Tvegaard, Nørre Aaby Sogn. Postforb. og St.: Nørre Aaby, hvortil c. 2 Km. Gaarden ligger c. 14 Km. fra Middelfart. Nuværende Ejer: *Niels Peder Madsen*, som overtog Gaarden 20. Juli 1905, er født i Daugstrup i Lunde Herred 18. Oktbr. 1879 og gift med *Maren Petrine Andersen*, født i Vedby i Sønderø Sogn 18. Decbr. 1876.

Matr.-Nr. 2a m. fl. af Byllerup. Hartkorn 6 Tdr. 7 Skpr. 3 Fdkr. 1¼ Alb. Ejendomsskyld 40,000 Kr. Brandassurance for Hovedb. 5,100 Kr., for Avlsb. 13,880 Kr. Gaardens samlede Areal 52½ Td. Ld., deraf Ager 49¼, Eng ¾, Have og Gaardsplads 2. Agermarken drives i en 8 Marksdrift uden Brak, med 1 Sukkerroefafgrøde, 1 Foderroefafgrøde, 4 Kornafgrøder samt 2 Græsmarker. Jordens Bonitet er god, dyb Muld paa Lerunderlag. Besætningen bestaar af 17 Malkekøer, 10 Stkr. Ungkvæg og Kalve, 2 Tyre, 6 Heste, 2 Plage og Føl samt 2 Faar. Sidste Aar solgtes c. 50 Fedesvin. Kvægbesætningen, der er af rød dansk Race, vedligeholdes hovedsagelig ved eget Tillæg.

N. P. Madsen ejer desuden en mindre Nabogaard, som tilkøbtes 1913, Matr.-Nr. 5 af Byllerup. Hartkorn 1 Td. 5 Skpr. Brandassurance 8,000 Kr. Samlet Areal 11¼ Td. Ld., deraf Ager 10, Eng ¾, Have og Gaardsplads 1. Den drives med Hestekraften fra Tvegaard, men har selvstændig Kvægbesætning. De 10 Tdr. Ld. drives i en 8 Marksdrift uden Brak, med 2 Sukkerroefafgrøder, 4 Kornafgrøder og 2 Græsmarker. Jordens Bonitet er god, dyb Muld paa Lerunderlag.

Tvegaard var tidligere Fæste under Vends Herreds Provsteembede, men købtes til fri Ejendom i 1830erne af Anders Nielsen, der havde overtaget Fæstet efter Faderen. Han skødede c. 1870 Gaarden til sin Slægtning og Plejesøn, Anders Hansen, hvis Enke overtog ved hans Død 1895 og solgte den 1905 til nuværende Ejer.

Gaarden ligger paa sin oprindelige Plads som den nordøstligste Gaard i Byllerup By. Hovedb., der ligger i Nordsiden af Gaardspladsen, er opført c. 1870 i Grundmur med Skifertag. Avlsb. er opførte væsentlig i Grundmur med Straatage. Gaardens faste Maskiner drives ved Elektricitet fra Nørre Aaby Værk.

Af Markerne ligger 40 Tdr. Ld. umiddelbart Ø. for Gaarden, medens Resten er c. 1/4 Km. fraliggende mod V.

J. P. Knudsens Gaard i Byllerup, Nørre Aaby Sogn. Postforb. og St.: Nørre Aaby, hvortil c. 2 Km. Tlf. 64 over Nørre Aaby Central. Gaarden ligger c. 14 Km. fra Middelfart. Nuværende Ejer: Amtsraadsmedlem *Jens Peter Knudsen*, som overtog Gaarden 1888, er født i Orte i Baag Herred 4. Aug. 1860 og gift med *Nicoline Frederikke Severine Gudrun Larsen*, født paa Strandholm i Blanke 8. Septbr. 1875.



J. P. Knudsens Gaard.

Matr.-Nr. 6a m. fl. af Byllerup. Hartkorn 7 Tdr. 7 Skpr. 3 Fdkr. ¼ Alb. Ejendomsskyld 47,000 Kr. Brandassurance for Hovedb. 5,980 Kr., for Avlsb. 17,410 Kr., for et Fodermesterhus 1,800 Kr. og for et Arbejderhus ved Mosen c. 1,000 Kr. Gaardens samlede Areal 57 Tdr. Ld., deraf Ager 51½, Eng ½, Mose 3, Have og Gaardsplads 2. Af Agermarken drives 50½ Td. Ld. i en 7 Marksdrift uden Brak, med 1 Foderroeafgrøde, 4 Kornafgrøder og 2 Græsmarker; i Kornafgrøderne benyttes 15 Tdr. Ld. til Frøavl af Hundegræs, Engsvingel, Raigræs og Runkelroer, 1 Td. Ld. ligger i Lucerne. Resten af Agermarken henligger i vedvarende Græs. Jordens Bonitet er god, dyb Muld paa Lerunderlag, undtagen c. 6 Tdr. Ld. lettere Muld paa blandet Underlag af Ler, Grus og Sand. Besætningen bestaar af 22 Malkekøer, 20 Stkr. Ungkvæg og Kalve, 2 Tyre samt 5 Heste. Sidste Aar solgtes c. 100 Fedesvin. Kvægbesætningen, der er af Jerseyrace, vedligeholdes ved eget Tillæg.

Gaarden har tidligere været Fæste, men under hvilket Gods vides ikke. I Følge et Skøde i Gaardens Arkiv solgtes den 21. Juli 1768 ved Auktion til den daværende Fæster, Rasmus Andersen, som fulgte i Ejat af Sønnen, Anders Rasmussen, hvis Søn, Hans Andersen, overtog Gaarden ved Faderens Død 10. Marts 1827. Efter hans Død giftede Enken sig med Hans Olsen, som 1869 overdrog den til Hans Peder Knudsen, som var gift med H. Olsens Broderdatter; hun overtog Ejendommen ved Mandens Død 1877 og overdrog den 1888 til sin Søn, den nuværende Ejer.

Gaarden laa oprindelig midt i Byllerup By, men udflyttedes 1869 til sin nuværende Plads c. $\frac{3}{4}$ Km. V. for Byen. Hovedb. er opført i Grundmur med Skifertag. Avlsb. er væsentlig opførte i Grundmur med Straatage.

Markerne ligger samlede Ø. og V. om Gaarden; herfra haves en venlig Udsigt over den frodige Omegn.

Nielstrupgaard, Nørre Aaby Sogn. Postforb. og St.: Nørre Aaby, hvortil c. 2 Km. Tlf. 26 over Nørre Aaby Central. Gaarden ligger c. $1\frac{1}{4}$ Km. fra Middelfart. Nuværende Ejer: *Niels Rasmus Nielsen*, som overtog Gaarden 18. Juni 1895, er født paa Ejendommen 11. Febr. 1868 og gift med *Anna Olsen*, født i Gadstrup 25. Oktbr. 1871.

Matr.-Nr. 3a m. fl. af Brangstrup. Hartkorn 6 Tdr. 2 Skpr. Ejendomsskyld 36,000 Kr. Brandassurance for Hovedb. 6,210 Kr., for Avlsb. 11,420 Kr. Gaardens samlede Areal $46\frac{1}{2}$ Td. Ld., deraf Ager 45, Have og Gaardsplads $1\frac{1}{2}$. Af Agermarken drives 43 Tdr. Ld. i en 8 Marksdrift uden Brak, med $\frac{2}{3}$ Sukkerroer $\frac{1}{3}$ Foderroer, $\frac{1}{2}$ Foderroer $\frac{1}{2}$ Byg, 4 Kornafgrøder og 2 Græsmarker; i Driften benyttes c. 2 Tdr. Ld. til Lucerne. Resten af Agermarken henligger i vedvarende Græs i Indhegning. Jordens Bonitet er god, dyb Muld paa Lerunderlag. Besætningen bestaar af 16 Malkekøer, 8 Stkr. Ungkvæg og Kalve, 1 Tyr, 5 Heste, 2 Plage



Nielstrupgaard.

og Føl samt 2 Faar. Sidste Aar solgtes c. 60 Fedesvin. Kvægbesætningen, der er af Jerseyrace, vedligeholdes ved eget Tillæg.

Nielstrupgaard har været Selvejendom, saa langt det kan erindres, og har rimeligvis hørt under Grevskabet Gyldensteen. Den ældst kendte Ejer er Niels Nielsen, hvis Enke skødede Gaarden først i 1860erne til Sønnen, Hans Nielsen, efter hvis Død i Febr. 1883 den overtoges af hans Enke, Margrethe, f. Rasmussen, som 1895 overdrog den til sin Søn, den nuværende Ejer.

Gaarden ligger hyggelig omgivet af sin store, kønne Have paa sin oprindelige Plads i s. Del af Brangstrup By. Hovedb., der ligger i Nordsiden af Gaardspladsen, er opført 1869 i Grundmur med høj Frontespice med 3 Fags Kvist til n. Facade; den bærer Skifertag og er en anselig, solid Bygning, der rummer en stor Lejlighed. Af Avlsb. er v. Længe opført i Grundmur, medens de to andre er byggede i Bindingsværk; de bærer Straatage.

Markerne ligger samlede ved Gaarden, og der er derfra en smuk Udsigt over Omegnen og Gamborg Fjord.

Fredoftegaard, Nørre Aaby Sogn. Postforb. og St.: Nørre Aaby, hvortil c. 2 Km. Gaarden ligger c. $1\frac{1}{4}$ Km. fra Middelfart. Nuværende Ejer: *Peter*

Jørgen Petersen, som overtog Gaarden 14. Aug. 1909, er født paa Kalundgaard 22. Marts 1878 og gift med *Anna Jørgine Knudsen*, født i Ejby, Vends Herred, 16. April 1888.

Matr.-Nr. 5a m. fl. af Brangstrup. Hartkorn 6 Tdr. 2 Skpr. 3 Fdkr. 2¼ Alb. Ejendomsskyld 37,700 Kr. Brandassurance for Hovedb. 6,175 Kr., for Avlsb. 15,187 Kr. Gaardens samlede Areal 50 Tdr. Ld., deraf Ager 44½, Eng 2, Mose ¼, Skov ¼, Have og Gaardsplads 2. Agermarken drives i en 8 Marksdrift uden Brak, med 1 Sukkerroefgrøde, 1 Foderroefgrøde, 4 Kornafgrøder og 2 Græsmarker. Jordens Bonitet er god, dyb Muld paa Lerunderlag. Besætningen bestaar af 14 Malkekøer, 14 Stkr. Ungkvæg og Kalve, 1 Tyr, 5 Heste, 3 Plage og Føl samt 2 Faar. Sidste Aar solgtes c. 50 Fedesvin. Kvægbesætningen, der er af Jerseyrace, vedligeholdes ved eget Tillæg.



Fredtoftegaard.

Fredtoftegaard har været Selvejendom, saa langt der erindres tilbage. Den ældst kendte Ejer er *Jørgen Madsen*, som i 1880erne solgte Gaarden til den senere Sognefoged og Lægdsmand *Mikkel Larsen Mikkelsen*, der overdrog den til Sønnen, *Peder Mikael Hansen Mikkelsen*; denne solgte den 1909 til sin Fætter, den nuværende Ejer.

Gaarden ligger paa sin oprindelige Plads som den tredje nordligste af de 7 Brangstrup Gaarde og er hyggelig omgivet af sin kønne Have. Den anselige Hovedb., som ligger i Østsiden af Gaardspladsen, er opført 1887 i Grundmur med Skifertag. Avlsb. er væsentligst grundmurede med Straatage.

Markerne ligger samlede V. for Gaarden, og der er derfra en smuk Udsigt over Gamborg Fjord og Omegnen.

Højergaard, Nørre Aaby Sogn. Postforb. og St.: Nørre Aaby, hvortil c. 1 Km. Gaarden ligger c. 11¼ Km. fra Middelfart. Nuværende Ejer: Stationsforstander *Stenderup*, som er født paa en Gaard i Ribe Amt.

Matr.-Nr. 6 m. fl. af Brangstrup. Hartkorn 7 Tdr. 6 Skpr. 2¼ Alb. Ejendomsskyld 45,100 Kr. Brandassurance for Hovedb. 8,000 Kr., for Avlsb. 15,500 Kr. Gaardens samlede Areal 60 Tdr. Ld., deraf Ager 56¼, Eng ¼, Mose ½, Skov ½, Have og Gaardsplads 2. Gaarden er bortforpagtet til *Mads Christian Nielsen*, født i Jyderup i Holbæk Amt 6. Maj 1871 og gift med *Ane Marie Rasmine Jørgensen*, født i Brahetrolleborg Sogn 29. Novbr. 1876. Forpagtningen er 7aarig og tiltraadtes 1. April 1908. Af Agermarken drives 50¼ Td. Ld. i en 7 Marksdrift med 2/3 Helbrak 1/3 Halvbrak efter Staldfoder, ½ Sukkerroer ½ Foderroer, ½ Foderroer ½ Byg, 2 Kornafgrøder og 2 Græsmarker; Resten henligger i vedvarende Græs i Indhegning. Jordens Bonitet er god, dyb Muld paa Lerunderlag. Besæt-

ningen bestaar af 15 Malkekøer, 10 Stkr. Ungkvæg og Kalve, 1 Tyr, 4 Heste, 2 Plage og Føl samt 2 Faar. Sidste Aar solgtes c. 15 Fedesvin. Kvægbesætningen, der er af rød dansk Race, vedligeholdes hovedsagelig ved eget Tillæg.

Højagergaard har tidligere ligget i en Lavning i Haven lidt længere mod Ø. nær Landevejen. Den anselige Hovedb., der ligger i den Ø. Side af Gaardspladsen, er opført i Grundmur med lave Frontespicer til begge Facader; den bærer Skifertag. Avlsb. er grundmurede og bærer alle Straatage.

Engen, som ligger umiddelbart V. for Gaarden, er Overrislingseng af god Beskaffenhed. Skoven ligger ved Viby Aa. Markerne ligger med de 54 Tdr. Ld. samlet umiddelbart Ø. for Gaarden, medens Resten er fraliggende c. 1 Km. mod SV.

Brangstrup Højgaard, Nørre Aaby Sogn. Postforb. og St.: Nørre Aaby, hvortil c. 2 Km. Tlf. 27 over Nørre Aaby Central. Gaarden ligger c. 1¼ Km. fra Middelfart. Nuværende Ejer: *Mads Rasmus Pedersen*, som overtog Gaarden 1. Maj 1908, er født i Langeskov 9. Maj 1870 og gift med *Karen Jørgensen*, født paa Ejendommen 27. Febr. 1874.



Brangstrup Højgaard.

Matr.-Nr. 1a m. fl. af Brangstrup. Hartkorn 7 Tdr. 1 Fdkr. 1¼ Alb. Ejendoms-skyld 41,000 Kr. Brandassurance for Hovedb. 5,000 Kr., for Avlsb. 15,612 Kr. Gaardens samlede Areal 54 Tdr. Ld., deraf Ager 49, Eng 1½, Mose 1, Skov ½, Have og Gaardsplads 2. Af Agermarken drives 47 Tdr. Ld. i en 8 Marksdrift uden Brak, med $\frac{1}{3}$ Sukkerroer $\frac{2}{3}$ Foderroer, $\frac{1}{2}$ Foderroer $\frac{1}{2}$ Staldfoder, 4 Kornafgrøder og 2 Græsmarker; i Driften benyttes 2 Tdr. Ld. til Frøavl af Hunde-græs. Resten af Agermarken henligger i vedvarende Græs i Indhegning. Jordens Bonitet er god, dyb Muld paa Lerunderlag. Besætningen bestaar af 18 Malkekøer, 14 Stkr. Ungkvæg og Kalve, 2 Tyre, 5 Heste samt 3 Plage og Føl. Sidste Aar solgtes c. 80 Fedesvin. Kvægbesætningen, der er af Jerseyrace, vedligeholdes ved eget Tillæg.

Brangstrup Højgaard hørte tidligere som Fæste under »Muhlernes Legat-Skole« i Odense. Den ældst kendte Fæster var Anders Nielsen, i hvis Slægt Fæstet har været i mange Generationer. Han efterfulgtes c. 1850 i Fæstet af sin Søn, Niels Andersen, som faa Aar efter købte Gaarden til fri Ejendom. Efter Overlevering skulde Forbandelsen ramme den, som solgte Gaarden; men da N. Andersen forblev ugift, afhændede han den dog 28. Decbr. 1872 til Rasmus Jørgensen, som var Veteran fra Krigen i 1864, hvor han udmærkede sig, saa at han efter Kammeraternes Valg indstilledes til det ene af de hans Afdeling tildelte Sølvkors, der dog ved en Fejltagelse ikke blev uddelt. Senere er han dog bleven dekoreret med Dannebrogsmændenes Hæderstegn for sin fortjenstfulde Virksomhed i offentlige Hverv, sælig som Næstformand i Sparekassen i Nørre Aaby; han skødede 1908 Gaarden til sin Svigersøn, den nuværende Ejer.

Gaarden ligger i Brangstrup, hyggelig omgivet af sin store, kønne Have. Den anseelige Hovedb., der ligger i Nordsiden af Gaardspladsen, er opført 1856 i Grundmur med høj Frontespice og 3 Fags Kvist til s. Facade; den bærer Skifertag. Af Avlsb. er Sidelængerne grundmurede, medens den s. Længe er bygget i Bindingsværk; de bærer alle Straatage.

Engen, der ligger c. 2 Km. N. for Gaarden, er Overrislingseng af fortrinlig Beskaffenhed. Skoven ligger i den s. Mark. Markerne ligger samlede om Gaarden.

Skovlund, Nørre Aaby Sogn. Postforb. og St.: Nørre Aaby, hvortil c. 3½ Km. Tlf. 28 over Udby Central. Gaarden ligger c. 14 Km. fra Middelfart. Nuværende Ejer: *Anders Jørgen Nielsen*, som overtog Gaarden 1. April 1878, er født paa Ejendommen 8. Oktbr. 1846 og gift med *Eleonora Cecilie Brandt*, født i Baaring 27. Oktbr. 1853.

Matr.-Nr. 2a m. fl. af Gadstrup. Hartkorn 8 Tdr. 4 Skpr. 2 Fdkr. 1 Alb. Ejendomsskyld 49,000 Kr. Brandassurance for Hovedb. 7,000 Kr., for Avlsb. 16,950 Kr. Gaardens samlede Areal 64 Tdr. Ld., deraf Ager 54, Mose 7, Have og Gaardsplads 3. Af Agermarken drives 52 Tdr. Ld. i en 7 Marksdrift uden Brak, med 1 Sukkerroefgrøde, 1 Foderroefgrøde, 4 Kornafgrøder og 2 Græsmarker; i



Skovlund.

Driften benyttes c. 1 Td. Ld. til Frøavl af Hundegræs og ½ Td. Ld. til Frøavl af Runkelroer. Resten af Agermarken henligger i vedvarende Græs i Indhegning. Jordens Bonitet er stærk Lerjord paa Lerunderlag, undtagen c. 25 Tdr. Ld. god, dyb Muld paa Lerunderlag. Besætningen bestaar af 18 Malkekøer, 20 Stkr. Ungkvæg og Kalve, 2 Tyre, 5 Heste, 3 Plage og Føl samt 7 Faar. Sidste Aar solgtes c. 40 Fedesvin. Kvægbesætningen, der er af Jerseyrace, vedligeholdes ved eget Tillæg.

Skovlund har været Selvejendom, saa langt der kan erindres tilbage, rimeligvis fra 1764, da den blev solgt ved Auktion ved det fynske Rytterdistrikts Ophævelse. Den ældst kendte Ejer var Anders Bang, som var barnløs og testamenterede Gaarden til sin Plejedatter, Ane Kathrine Rasmusdatter, der ægtede Anders Jørgen Simonsen, efter hvis Død 1842 Enken overtog Gaarden. Hun giftede sig anden Gang c. 1844 med Anders Nielsen, som 1878 overdrog Gaarden til sin Søn, den nuværende Ejer.

Skovlund laa oprindelig c. 50 M. længere mod S., men flyttedes efter Brand 19. April 1912 til sin nuværende Plads. Hovedb., der ligger i s. Side af Gaardspladsen, er opført i Grundmur med høje Frontespicer med 2 Fags Kvist til begge Facader; den bærer Cementstenstag og er en anselig Bygning. Avlsb. er grundmurede med Cementstenstage; i Staldene er der Jernbjælker og Monierloft.

Mosen ligger i den ø. Mark, den er indhegnet og benyttes til Afgræsning. Markerne ligger, med Undtagelse af 3 Tdr. Ld., samlede N. for Gaarden.

Gadstrup Østergaard, Nørre Aaby Sogn. Postforb. og St.: Nørre Aaby, hvortil c. 3½ Km. Tlf. 20 over Udby Central. Gaarden ligger c. 14 Km. fra Middelfart. Nuværende Ejer: *Karl Frederik Nielsen*, som overtog Gaarden 1. Novbr. 1897, er født paa Nielstrupgaard i Brangstrup 3. Juni 1870 og gift med *Camilla Olsen*, født paa Ejendommen 25. Oktbr. 1871.

Matr.-Nr. 3a m. fl. af Gadstrup. Hartkorn 8 Tdr. 1 Skp. 3 Fdkr. 2¼ Alb. Ejendomsskyld 49,000 Kr. Brandassurance for Hovedb. 6,500 Kr., for Avlsb. 17,495 Kr. Gaardens samlede Areal 66 Tdr. Ld., deraf Ager 60½, Eng ½, Mose 3, Have og Gaardsplads 2. Af Agermarken drives 59½ Td. Ld. i en 8 Marksdrift uden Brak, med ¼ Sukkerroer ¼ Foderroer, ½ Foderroer ½ Vinterbyg, 4 Kornafgrøder og 2 Græsmarker; i Driften benyttes c. 2 Tdr. Ld. til Frøavl af Engsvingel. Resten af Agermarken henligger i vedvarende Græs i Indhegning. Jordens Bonitet er paa Halvdelen stærk Lerjord paa Lerunderlag, paa en Fjerdedel god, dyb Muld paa Lerunderlag og paa Resten tørveagtig og lettere Muld paa Grusunderlag. Besætningen bestaar af 22 Malkekøer, 10 Stkr. Ungkvæg og Kalve, 2 Tyre, 5 Heste, 4 Plage og Føl samt 4 Faar. Sidste Aar solgtes 48 Fedesvin. Kvægbesætningen, der er af Jerseyrace, vedligeholdes ved eget Tillæg.



Gadstrup Østergaard.

Gadstrup Østergaard har været Selvejendom, saa langt det kan erindres tilbage, muligvis lige fra 1764, da Gaardene fra det fynske Rytterdistrikt blev solgte til fri Ejendom. Den ældst kendte Ejer er Simon Andersen, hvis Søn, Anders Jørgen Simonsen, ægtede Ane Kathrine Rasmusdatter; dennes Plejefader, Anders Bang, havde testamenteret hende Nabogaarden Skovlund. Deres Datter, Mette Bang, blev gift med Niels Olsen, som 1860 afhændede Gaarden til sin Broder, Jørgen Olsen, der 1897 overdrog den til sin Svigersøn, den nuværende Ejer. Jørgen Olsen er Næstformand for »Vends m. fl. Herreders Landbo-Spare- og Laanekasse«.

Gaarden laa oprindeligt mere vestlig i Haven, men ombyggedes 1860 paa sin nuværende Plads, hvor den ligger hyggelig omgivet af Haven. Den anselige Hovedb., der ligger i Vestsiden af Gaardspladsen, er opført i Grundmur med Tegltag. Avlsb., der med Undtagelse af Svinestalden nedbrændte 19. April 1912, er genopbyggede i Grundmur. Engen, som ligger i den s. Mark, er Overrislingseng af fortrinlig Beskaffenhed. Markerne ligger samlede Ø. for Gaarden.

Irisdal, Nørre Aaby Sogn. Postforb. og St.: Nørre Aaby, hvortil c. 3½ Km. Gaarden ligger c. 14 Km. fra Middelfart. Nuværende Ejer: *Karl Einar Olsen*, som overtog Gaarden 1. April 1912, er født i Indslev Taarup 7. Jan. 1888 og gift med *Johanne Marie Sørensen*, født paa Lilliehøj 3. Novbr. 1890.

Matr.-Nr. 4a m. fl. af Gadstrup. Hartkorn 6 Tdr. 2 Fdkr. 2¼ Alb. Ejendomsskyld 37,000 Kr. Brandassurance for Hovedb. 5,150 Kr., for Avlsb. 14,960 Kr.

Gaardens samlede Areal 53 Tdr. Ld., deraf Ager 47½, Mose 4, Have og Gaardsplads 1½. Agermarken drives i en 8 Marksdrift uden Brak, med 1 Sukkerroefgrøde, 1 Foderroefgrøde, 4 Kornafgrøder og 2 Græsmarker; i Driften benyttes c. 6 Tdr. Ld. til Frøavl af Hundegræs. Jordens Bonitet er god, dyb Muld paa Lerunderlag med Undtagelse af c. 5 Tdr. Ld. lettere Muld paa blandet Underlag af Ler og Grus. Besætningen bestaar af 14 Malkekøer, 15 Stkr. Ungkvæg og Kalve, 1 Tyr, 5 Heste, 2 Plage og Føl samt 3 Faar. Sidste Aar solgtes c. 40 Fedesvin. Der holdes 10 Grisesøer. Kvægbesætningen, der er af Jerseyrace, vedligeholdes ved eget Tillæg.

Irisdal har været Selvejendom, saa langt der kan erindres tilbage, mulig lige siden det fynske Rytterdistrikts Ophævelse 1764. Den ældst kendte Ejer er Jens Christensen, som ved Giftermaal kom i Besiddelse af Gaarden. Hans Datter, Pederline Jensen, ægtede 1888 Hans Hansen Sørensen, som 1906 afhændede Gaarden til Mads Rasmus Pedersen, der 1912 solgte den til den nuværende Ejer.

Gaarden ligger paa sin oprindelige Plads i den v. Del af Gadstrup By. Den anseelige Hovedb. er opført 1908 i Grundmur med Cementstenstag. Avlsb. er byggede dels i Bindingsværk og dels i Grundmur.

Markerne ligger samlede V. for Gaarden. — Irisdal har Navn efter en mindre, oftest vandfyldt Dalsænkning, bevokset med Iris.

Indslev Kro, Indslev Sogn. Postforb. og St.: Nørre Aaby, hvortil c. 3 Km. Tlf. 61 over Nørre Aaby Central. Gaarden ligger c. 13 Km. fra Middelfart. Nuværende Ejer: *Jacob Peter Schjøtt*, som overtog Gaarden 1. April 1910, er født i Middelfart 15. April 1864 og gift med *Johanne Henriette Lund*, født i Ørsted 14. Jan. 1869.

Matr.-Nr. 1a m. fl. af Indslev. Hartkorn 3 Tdr. 5 Skpr. 2 Fdkr. ¼ Alb. Ejendomsskyld 35,000 Kr. Brandassurance for Hovedb. 14,000 Kr., for Avlsb. 14,100 Kr. Gaardens samlede Areal 30 Tdr. Ld., deraf Ager 27½, Eng 1, Have og Gaardsplads 1½. Agermarken drives i en 7 Marksdrift uden Brak, med 1 Sukkerroefgrøde, 4 Kornafgrøder og 2 Græsmarker. Jordens Bonitet er god, dyb Muld paa Lerunderlag. Besætningen bestaar af 3 Malkekøer, 4 Heste samt 2 Plage og Føl. Der holdes 4 Grisesøer. Halvdelen af Fouragen sælges, og en Del ombyttes med Staldgødning.

Indslev Kro har været Selvejendom, saa langt der kan erindres tilbage. Den ældst kendte Ejer er Rasmus Nielsen, som ejede den 1841. Han overdrog 23. Septbr. 1844 Gaarden til sin Svigersøn, Johan Henrik Wied, som 10. Septbr. 1874 afhændede den til Carl Ferdinand Sørensen; efter dennes Død 26. Novbr. 1906 overtoges den af hans Enke, Maren, f. Greve, som solgte den 1910 til den nuværende Ejer.

Kroen laa oprindelig ved den gamle Odense-Landevej, men flyttedes ved dennes Regulering i Begyndelsen af 19. Aarhundrede til sin nuværende Plads; den er omtalt i Ingemann's Roman: »Erik Menveds Barndom«. De nustaende Bygninger er opførte 1876. Hovedb. er opført i Grundmur med Skifertag. Avlsb. er grundmurede og bærer Straatage; »Rejseladene« er dog af Bindingsværk.

Engen, der ligger i to Dele i v. Udkant af Marken, er kultiveret og af fortrinlig Beskaffenhed. Markerne ligger samlede ved Gaarden.

P. Sørensens Gaard i Indslev, Indslev Sogn. Postforb. og St.: Nørre Aaby, hvortil c. 3 Km. Gaarden ligger c. 13½ Km. fra Middelfart. Nuværende Ejer: *Peder Sørensen*.

Matr.-Nr. 3 m. fl. af Indslev. Hartkorn 8 Tdr. 2 Skpr. 2 Fdkr. 2¼ Alb. Ejendomsskyld 45,000 Kr.

Gaarden har været Selvejendom, siden det fynske Rytterdistrikts Ophævelse 1764. Gaarden ligger midt i Indslev By med sine ret anseelige Bygninger omgivne af den gamle Have. Markerne ligger over jævnt Terræn.

Indslevgaard, Indslev Sogn. Postforb. og St.: Nørre Aaby, hvortil c. 3 Km. Gaarden ligger c. 13½ Km. fra Middelfart. Nuværende Ejer: *Hans Georg Jensen*, som overtog Gaarden 1. April 1911, er født paa Nørre Aaby Margaard 31. Maj 1885 og gift med *Anne Kristine Hansen*, født paa Ejendommen 25. Oktbr. 1885.

Matr.-Nr. 5a m. fl. af Indslev. Hartkorn 8 Tdr. 7 Skpr. 3 Fdkr. ¼ Alb. Ejendomsskyld 48,000 Kr. Brandassurance for Hovedb. 8,175 Kr., for Avlsb.

15,068 Kr. Gaardens samlede Areal 70 Tdr. Ld., deraf Ager 59½, Eng 1, Mose 8, Have og Gaardsplads 1½. Agermarken drives i en 8 Marksdrift med Helbrak, 1 Foderroefgrøde, 4 Kornafgrøder og 2 Græsmarker. Jordens Bonitet er god, dyb Muld paa Lerunderlag med Undtagelse af c. 7 Tdr. Ld. tørveagtig Muld paa Blaalersunderlag. Besætningen bestaar af 16 Malkekøer, 12 Stkr. Ungkvæg og Kalve, 1 Tyr, 5 Heste, 2 Plage og Føl samt 4 Faar. Sidste Aar solgtes c. 50 Fedesvin. Kvægbesætningen, der er af rød dansk Race, vedligeholdes hovedsagelig ved eget Tillæg.

Indslevgaard har formentlig været Selvejendom, siden det fynske Rytterdistrikts Ophævelse 1764. Gennem flere Generationer gik den i Arv i en Slægt, som skiftede med Navnene Jørgen Hansen og Hans Jørgensen. Den sidste Hans Jørgensen overdrog Gaarden til sin Søn, Hans Hansen, efter hvis Død hans Enke, Anne Nielsdatter, overtog den og 25. April 1852 skødede den til Sønnen, Hans Jørgen Hansen; efter dennes Død 1870 overtoges Gaarden af Broderen og Søsteren, Niels og Anne Hansen; sidstnævnte overdrog sin Medejjerret til Broderen ved sit Giftermaal 30. Oktbr. 1883. Niels Hansen skødede 1911 Gaarden til sin Svigersøn, den nuværende Ejer.

Hovedb. er opført 1865 i Grundmur med Tegtag. Af Avlsb. er ø. Længe og Svinstalden grundmurede, medens de to andre er byggede i Bindingsværk; de bærer alle Straatage.

Markerne ligger med de 40 Tdr. Ld. samlede Ø. for Gaarden, 10 Tdr. Ld. mod NV. og med Resten c. 1 Km. mod S.

Indslev Bryggeri, Indslev Sogn. Postforb. og St.: Nørre Aaby, hvortil c. 3½ Km. Tlf. 18 over Nørre Aaby Central. Gaarden ligger c. 14 Km. fra Mid-



Indslev Bryggeri.

delfart. Nuværende Ejer: *Frederik Christian Rasmussen*, som købte Jorderne 1. April 1886, er født i Kjærbyholm 31. Marts 1859 og gift med *Mette Kirstine Olsen*, født i Indslev Taarup 11. Novbr. 1860.

Matr.-Nr. 5m m. fl. af Indslev. Hartkorn 6 Skpr. 2½ Alb. Ejendomsskyld 35,000 Kr. Brandassurance for Hovedb. 8,000 Kr., for Avlsb. 4,000 Kr., for Bryggeriet med Maskiner og fastliggende Inventar 26,000 Kr., Beboelseshus for Brygmesteren 2,500 Kr. Gaardens samlede Areal 5¼ Td. Ld., deraf Ager 3½, Have og Gaardsplads 2, Bryggeriets Grund c. ¼. Ejeren har desuden forpagtet 3½ Td. Ld. Nabojord. Arealet ligger i vedvarende Græs i Indhegninger med Tjørnehække. Jordens Bonitet er god, dyb Muld paa blandet Underlag af Ler og Grus. Besæt-

ningen bestaar af 10 Malkekøer, 10 Stkr. Ungkvæg og Kalve, 1 Tyr samt 5 Heste. Kvægbesætningen, der er af Jerseyrace, vedligeholdes ved eget Tillæg. Der indkøbes Hø og Halm, og til Kraftfoder benyttes Mask fra Bryggeriet.

Indslev Bryggeri's nuværende Ejer købte 1886 Arealet fra Indslev Byjord, hvorefter han opførte Hovedb. F. C. Rasmussen praktiserede de første Aar som Dyr-læge, indtil han 1897 anlagde Bryggeriet. Ejerens Fædrenegaard i Kjærbyholm havde været i Slægtens Besiddelse i mange Generationer, og i Følge et hos Ejeren opbevaret gammelt Skøde købte den daværende Fæster, Rasmus Madsen, F. C. Rasmussens Tip-Oldefader, Gaarden til fri Ejendom fra »Det alm. kgl. Hospital i Odense« 4. Juni 1765.

Gaarden ligger hyggelig omgiven af Haven, umiddelbart S. for Odense-Middelfart Landevej, c. 1/2 Km. V. for Indslev Sognekirke. Hovedb., som ligger i Østsiden af Gaardspladsen, er opført i Grundmur med høje Frontespicer med 3 Fags Kvist til begge Facader; Bygningen har i S. en grundmuret, lidt lavere Tilbygning; den bærer Skifertag og er en anelig Bygning, som rummer en stor, komfortabel Lejlighed.

Bryggeriet ligger c. 200 M. Ø. for Gaarden; det er en stor, grundmuret Vinkelbygning med Cementstenstag. Der bygges Hvidtøl til lokalt Salg, og desuden er der et betydeligt Maltsalg. Bryggeriet er forsynet med Dampkedel og Dampmaskiner.

Hans Bendtsens Gaard i Kjærbyholm, Indslev Soga. Postforb.: Nørre Aaby, og St.: Asperup, hvortil c. 2 Km. Gaarden ligger c. 14 Km. fra Middelfart. Nuværende Ejer: *Hans Bendtsen*, som overtog Gaarden 1. April 1912, er født i



Hans Bendtsens Gaard.

Næsbyhovedbroby 13. April 1884 og gift med *Anna Rasmussen*, født i Kirkendrup 5. Oktbr. 1889.

Matr.-Nr. 2 m. fl. af Kjærbyholm. Hartkorn 8 Tdr. 5 Skpr. 1 1/4 Alb. Ejendomsskyld 43,000 Kr. Brandassurance for Hovedb. 4,800 Kr., for Avlsb. 13,200 Kr., for et Lejehus 2,069 Kr. Gaardens samlede Areal 64 Tdr. Ld., deraf Ager 55 1/4, Eng 4, Mose 1, Skov 3/4, Have og Gaardsplads 3. Af Agermarken drives 52 1/4 Td. Ld. i en 8 Marksdrift med Helbrak, 1 Foderroefgrøde, 4 Kornafgrøder og 2 Græsmarker; i Driften benyttes 2 Tdr. Ld. til Frøavl af Hundegræs og Engsvingel. Resten af Agermarken henligger i vedvarende Græs. Jordens Bonitet er god, dyb Muld paa Lerunderlag. Besætningen bestaar af 18 Malkekøer, 14 Stkr. Ungkvæg og Kalve, 2 Tyre, 5 Heste, 3 Plage og Føl samt 2 Faar. Sidste Aar solgtes c. 40 Fedesvin. Kvægbesætningen, der er af rød dansk og Jerseyrace, som hver for sig holdes racerene, vedligeholdes hovedsagelig ved eget Tillæg.

Gaarden har været Selvejendom, saa langt det kan erindres tilbage, rimeligvis fra 1764, da det fynske Rytterdistrikt ophævedes. Den ældst kendte Ejer er Schødt, som 1880 solgte til Naboen, Rasmus Andersen, der købte den til sin Søn, Anders Rasmussen; denne døde som ung, hvorfor Broderen, Thomas Rasmussen, overtog Gaarden

indtil c. 1900, hvorefter Faderen overtog den og drev den sammen med sin egen Gaard. Han afhændede den 1905 til Hans Peder Nielsen, hvis Enke ved hans Død i Novbr. 1911 overtog den og 1912 solgte den til nuværende Ejer.

Gaarden ligger paa sin oprindelige Plads, hyggelig omgivet af sin store Have. Hovedb., der ligger i Nordsiden af Gaardspladsen, er opført i Bindingsværk med Straatag. Avlsb. er opførte dels i Grundmur, dels i Bindingsværk.

Engen er Højeng af god Beskaffenhed. Skoven ligger ved ø. Mark. Markerne ligger samlede SØ. for Gaarden.

Kørupgaard, Indslev Sogn. Postforb. og St.: Asperup, hvortil c. 1½ Km. Gaarden ligger c. 15 Km. fra Middelfart. Nuværende Ejer: *Christen Pedersen Bruun*, som overtog Gaarden 20. Juli 1911, er født paa Aalsø Mark i Randers Amt 4. Juli 1872 og var gift med *Jørgine Kirstine Jørgensen*, født i Melby i Skovby Herred 22. Juli 1876, død 9. Aug. 1909.

Matr.-Nr. 29 m. fl. af Kjærbyholm. Hartkorn 6 Tdr. 7 Skpr. 3 Fdkr. Ejendoms- skyld 36,000 Kr. Brandassurance for Hovedb. 4,800 Kr., for Avlsb. 16,514 Kr. Gaardens samlede Areal 55 Tdr. Ld., deraf Ager 40½, Eng 4, Mose 2½, Skov ½, Have og Gaardsplads 1½. Agermarken drives i en 8 Marksdrift med Halvbrak efter Græs, 1 Foderroefgrøde, 4 Kornagrøder og 2 Græsmarker. Jordens Bonitet



Kørupgaard.

er god, dyb Muld paa Lerunderlag. Besætningen bestaar af 15 Malkekøer, 13 Stkr. Ungkvæg og Kalve, 2 Tyre, 5 Heste, 4 Plage og Føl samt 2 Faar. Sidste Aar solgtes c. 40 Fedesvin. Kvægbesætningen, der er af rød dansk Race, vedligeholdes hovedsagelig ved eget Tillæg.

Kørupgaard har sandsynligvis været Fæste under Bubbelgaard, som ejedes af Billerne fra Kjærsgaard. Den ældst kendte Ejer er Hans Hansen, i hvis Slægts Besiddelse Gaarden har været i mange Generationer; denne Slægt skal efter Sigende have været saa formuende, at de lod Jorderne ligge i Græs i 7 Aar for at demonstrere mod Tiendeydelsen. Den senere Ejer, Niels Madsen, som formentlig har faaet Gaarden ved Giftermaal, solgte den 7. Juli 1890 til Hans Hansen, som 1911 afhændede den til den nuværende Ejer, der indtil da ejede en Gaard paa Ejlskov Mark i Hørslev Sogn.

Gaarden ligger hyggelig omgivet af Haven paa sin oprindelige Plads. Hovedb., som ligger i ø. Side af Gaardspladsen, er opført i Bindingsværk med Straatag. Af Avlsb. er v. Længde bygget 1872 i Grundmur, medens Sidelængerne og Svinestalden er opførte i Bindingsværk; alle bærer Straatage.

Engen, som ligger 1½ Km. N. for Gaarden, er kultiveret og af fortrinlig Beskaffenhed. Skoven er beliggende i den n. Mark. Markerne ligger med 31 Tdr. Ld. samlede ved Gaarden; Resten er fraliggende c. 1½ Km. mod Ø.

Skovgaard, Indslev Sogn. Postforb. og St.: Ejby, hvortil c. 4 Km. Tlf. 60 over Indslev Central. Gaarden ligger c. 15 Km. fra Middelfart. Nuværende Ejer: *Christian Jørgen Christiansen Juhl*, som overtog Gaarden 2. Maj 1909, er født i Mosegaard i Balslev Sogn 13. Septbr. 1860 og gift med *Ane Bolette Jensen*, født paa Ejby Møllegaard 19. Juli 1861.

Matr.-Nr. 4a m. fl. af Indslev Taarup. Hartkorn 6 Tdr. 5 Skpr. 3 Fdkr. 1 ¼ Alb. Ejendomsskyld 39,000 Kr. Brandassurance for Hovedb. 7,000 Kr., for Avlsb. 13,000 Kr., Bygningerne paa en mindre Gaard: Hovedb. 6,000 Kr., Avlsb. 10,000 Kr. Gaardens samlede Areal 68 Tdr. Ld., deraf Ager 65 ½, Mose ½, Skov ½, Have og Gaardsplads 1 ½. Desuden købte Ejeren 1. Jan. 1893 en mindre Gaard, Enggaard, som han bebod. Den er skyldsæt for Hartkorn 3 Tdr. 2 Skpr. 2 Fdkr. og 2 ½ Alb. Ejendomsskyld 22,000 Kr. Samlede Areal 36 Tdr. Ld., deraf Ager 30, Eng 3, Mose 1, Have og Gaardsplads 2. Af Agermarken drives 65 Tdr. Ld. i en 7 Marksdrift uden Brak, med 1 Foderroefgrøde, 4 Kornafgrøder og 2 Græsmarker; 30 Tdr. Ld. drives i en 7 Marksdrift uden Brak, med 1 Foderroefgrøde,



Skovgaard.

1 Frøavl af Hundegræs, Engsvingel og Runkelroefrø, 3 Kornafgrøder og 2 Græsmarker. Jordens Bonitet er paa $\frac{2}{3}$ af Arealet god, dyb Muld paa Lerunderlag, Resten er lettere Muld paa Grusunderlag. Besætningen bestaar af 30 Malkekøer, 20 Stkr. Ungkvæg og Kalve, 2 Tyre, 9 Heste, 5 Plage og Føl samt 4 Faar. Sidste Aar solgtes c. 50 Fedesvin. Der holdes 10 Grisesøer. Kvægbesætningen, der er af rød dansk og Korthornsrace, vedligeholdes hovedsagelig ved eget Tillæg.

Skovgaard har hørt som Fæste under Bubbelgaard, der ejedes af Billerne fra Kjærsgaard. Den er formentlig købt til fri Ejendom ved det fynske Rytterdistrikts Ophevelse 1764. Den ældst kendte Ejer er Hans Rasmussen, i hvis Slægt Gaarden har været i mange Generationer. Han mageskiftede med Svogeren, Rasmus Larsen, hvis Søn, Rasmus Hansen Larsen, overtog Gaarden efter Faderen. Efter hans Død 1891 gik Gaarden over til Laurits Nielsen, der var gift med R. Hansens Enke, Bodil Marie Hansen; han afhændede den 1909 til den nuværende Ejer.

Skovgaard ligger hyggelig omgivet af den store Have paa sin oprindelige Plads som den nordligste af Gaardene i Indslev Taarup By. Hovedb., der ligger i Nordsiden af Gaardspladsen, er opført i Grundmur med Skifertag og er en anelig Bygning, der rummer en god Lejlighed. Avlsb. er opførte dels i Bindingsværk og dels i Grundmur, alle med Straatage.

Enggaard ligger paa sin gamle Plads omtrent midt i Indslev Taarup By. Hovedb. er opført 1904 i Grundmur med Cementstenstag.

Skovgaards Skov ligger umiddelbart N. om Haven. Enggaards Eng ligger i to Dele og er kultiveret og af fortrinlig Beskaffenhed. Skovgaards Marker ligger samlede ved Gaarden med Undtagelse af 14 Tdr. Ld., som er fraliggende V. for Byen. Enggaards Marker ligger i to Dele umiddelbart Ø. og V. for Byen.

Enkefru Olsens Gaard i Indslev Taarup, Indslev Sogn. Postforb. og St.: Ejby, hvortil c. 4 Km. Tlf. 97 oved Indslev Central. Gaarden ligger c. 15 Km. fra Middelfart. Nuværende Ejerinde: Enkefru *Jenny Hansine Olsen*, f. *Jensen*, som overtog Gaarden 4. Oktbr. 1896, er født paa Jensgaard i Roerslev By og Sogn 2. Septbr. 1865 og var gift med *Anders Olsen*, født paa Ejendommen 1. Aug. 1865, død 4. Oktbr. 1896.

Matr.-Nr. 2a m. fl. af Indslev Taarup. Hartkorn 8 Tdr. 2 Fdkr. 2¼ Alb. Ejendomsskyld 50,000 Kr. Brandassurance for Hovedb. 8,000 Kr., for Avlsb. 14,200 Kr., for Forpagterbolig 7,300 Kr. Gaardens samlede Areal 70 Tdr. Ld., deraf Ager 66, Mose 2, Have og Gaardsplads 2. Gaarden er bortforpagtet til *Niels Jørgen Olsen*, født paa Landmaalergaarden i Sletterød 29. Novbr. 1882. Agermarken drives i en 8 Marksdrift med benyttet Brak, 1 Foderroefgrøde, 4 Korn-



Enkefru Olsens Gaard.

afgrøder og 2 Græsmarker; i Driften benyttes 1½ Td. Ld. til Lucerne. Jordens Bonitet er dels god, dyb Muld paa Lerunderlag, dels lettere Muld paa Grusunderlag. Besætningen bestaar af 22 Malkekøer, 16 Stkr. Ungkvæg og Kalve, 2 Tyre, 6 Heste, 4 Plage og Føl samt 3 Faar. Sidste Aar solgtes c. 100 Fedesvin. Kvægbesætningen, der er af rød dansk Race, vedligeholdes hovedsagelig ved eget Tillæg.

Gaarden hørte tidligere som Fæste under Bubbelgaard, der ejedes af Billerne til Kjærsgaard. Den ældst kendte Ejer er Hans Hansen, som havde den 1777. Hans Enke giftede sig med Hans Madsen, som ejede den paa Udskiftningstiden; efter sin første Hustrus Død giftede han sig med Mette Hansdatter, og deres Datter ægtede 1827 Søren Mathisen; deres Datter, Karen Sørensen Lund, ægtede 4. Febr. 1860 Niels Olsen, ved hvis Død 5. Jan. 1892 hans Enke overtog Gaarden og skødede den samme Aar til Sønnen, Anders Olsen, hvis Enke er den nuværende Ejerinde.

Gaarden ligger paa sin oprindelige Plads som den østligste Gaard i Indslev Taarup By, hyggelig omgivet af den store, kønne Have. Den anelige Hovedb., der ligger i Nordsiden af Gaardspladsen, er opført 1889 i Grundmur med Skifertag. Avlsb. er byggede dels i Bindingsværk og dels i Grundmur. S. for Gaarden ligger den kønne, nye Forpagterbolig i Grundmur med Cementstenstag, og mod Ø. ligger en lille hollandsk Vindmølle til Gaardens eget Brug.

Markerne ligger samlede S. for Gaarden. Fra Møllebakken er der smuk Udsigt over det frodige Landskab.

Gremmeløkkegaard, Indslev Sogn. Postforb. og St.: Ejby, hvortil c. 4 Km. Gaarden ligger c. 17½ Km. fra Middelfart. Nuværende Ejer: *Niels Andersen*,

som overtog Gaarden 1. Aug. 1900, er født paa Ejendommen 7. Oktbr. 1873 og gift med *Petra Chlemine Hansine Petersen*, født paa Ejby Løkkegaard 29. Decbr. 1874.

Matr.-Nr. 8a m. fl. af Bubbøl. Hartkorn 7 Tdr. 3 Skpr. 1 Fdkr. 1¼ Alb. Ejendomsskyld 40,000 Kr. Brandassurance for Hovedb. 3,652 Kr., for Avlsb. 16,140 Kr. Gaardens samlede Areal 82 Tdr. Ld., deraf Ager 66, Eng 10, Skov 4, Have og Gaardsplads 2. Af Agermarken drives 60 Tdr. Ld. i en 8 Marksdrift med Helbrak, 1 Foderroeafgrøde, 4 Kornafgrøder og 2 Græsmarker; Resten helliger i vedvarende Græs i Indhegning. Jordens Bonitet er dels god Muld med blandet Underlag af Ler og Grus, dels gruset Muld paa Grusunderlag. Besætningen bestaar af 15 Malkekøer, 16 Stkr. Ungkvæg og Kalve, 2 Tyre, 5 Heste, 3 Plage og Føl samt 3 Faar. Sidste Aar solgtes c. 40 Fedesvin. Kvægbesætningen, der er af rød dansk Race, vedligeholdes hovedsagelig ved eget Tillæg.



Gremmeløkkegaard.

Gremmeløkkegaard var tidligere Fæste under Bubbølgaard og er formentlig købt til fri Ejendom 1764 ved det fynske Rytterdistrikts Ophævelse, idet Bubbølgaard hørte under Rytterdistriktet som »Ryttergaard«. Den ældst kendte Ejer er Anders Mortensen, som ejede Gaarden først i det 19. Aarhundrede, og i hvis Slægt den sandsynligvis har været i mange Generationer. Hans Datter af andet Ægteskab, Ane Pederline Andersen, giftede sig med Lars Andersen. Efter Anders Mortensens Død 9. Oktbr. 1839 giftede Enken sig med Rasmus Rasmussen West; ved dennes Død 1870 overgik Gaarden til Steddatteren og dennes Mand, Lars Andersen, efter hvis Død 1891 Enken overtog Ejendommen og 1900 skødede den til Sønnen, den nuværende Ejer.

Gaarden ligger meget hyggeligt paa sin gamle Plads c. 1 Km. SØ. for Bubbøl By, umiddelbart N. for Odense-Middelfart Landevej. Hovedb., der ligger i Østsiden af Gaardspladsen, er opført (i Følge Inskription paa en af Bjælkerne) 1679 i Bindingsværk med Straatag; det er en bred og smuk gammel Bygning. Af Avlsb. er s. Længe bygget i Bindingsværk, medens de to andre Længer er grundmurede.

Engen, som ligger ved n. Mark, er Natuæng. Skoven staar i Forbindelse med Haven. Markerne ligger samlede ved Gaarden.

Mosegaard Vestergaard, Balslev Sogn. Postforb. og St.: Ejby, hvortil c. 3½ Km. Gaarden ligger c. 15 Km. fra Middelfart. Nuværende Ejer: *Lars Peter Nielsen*, som overtog Gaarden 20. Decbr. 1895, er født paa Ejendommen 17. Septbr. 1867 og gift med *Gertrud Marie Bang*, født paa Karupgaard i Holevad Sogn 24. Decbr. 1867.

Matr.-Nr. 8a m. fl. af Mosegaard. Hartkorn 6 Tdr. 4 Skpr. 2 Fdkr. 2 Alb. Ejendomsskyld 35,000 Kr. Brandassurance for Hovedb. 6,149 Kr., for Avlsb. 16,585 Kr. Gaardens samlede Areal 60 Tdr. Ld., deraf Ager 46½, Eng 12, Have og Gaardsplads 1½. Agermarken drives i en 8 Marksdrift uden Brak, med 1 Suk-

kerroeafgrøde, 1 Foderroeafgrøde, 4 Kornafgrøder og 2 Græsmarker. Jordens Bonitet er god, dyb Muld paa Lerunderlag med Undtagelse af c. 5 Tdr. Ld. lettere Muld paa blandet Underlag af Ler og Tørv. Besætningen bestaar af 18 Malkekøer, 14 Stkr. Ungkvæg og Kalve, 1 Tyr, 5 Heste, 3 Plage og Føl samt 3 Faar. Sidste Aar solgtes c. 40 Fedesvin. Kvægbesætningen, der er af Jersey- og rød dansk Race, som hver for sig holdes racerene, vedligeholdes hovedsagelig ved eget Tillæg.

Mosegaard Vestergaard var Selvejendom allerede 1761, da Offer Hansen i Følge et gammelt Skøde 19. Maj d. A. solgte den til Niels Mortensen. Den næst kendte Ejer er Niels Nielsen, der 19. Juli 1863 overdrog Gaarden til Niels Nielsen, som ægtede den forrige Ejers Broderdatter, Karen Marie Madsen; han giftede sig anden Gang med Anne Marie Larsen, og ved hans Død 1895 overdroges Gaarden til hans Søn af andet Ægteskab, den nuværende Ejer.



Mosegaard Vestergaard.

Gaarden ligger hyggelig omgivet af Haven paa sin oprindelige Plads i Mosegaard By. Dens Bygninger opførtes efter Brand 1882. Den anselige Hovedb., som ligger i Vestsiden af Gaardspladsen, er bygget i Grundmur med Skifertag. De grundmurede Avlsb. er væsentlig tækkede med Straa.

Markerne er samlede S. for Gaarden med Undtagelse af c. 13 Tdr. Ld., der ligger Ø. for Byen.

Damgaard, Balslev Sogn. Postforb. og St.: Ejby, hvortil c. 3 Km. Tlf. 79 over Ejby Central. Gaarden, der ligger c. 15 Km. fra Middelfart, er Fæste under *Grevskabet Wedellsborg*. Nuværende Fæster: *Niels Jørgen Jensen Rud*, som overtog Gaarden 2. Septbr. 1903, er født paa Ejendommen 15. Febr. 1873 og gift med *Karen Marie Kirstine Nielsen*, født paa Mosegaard Vestergaard 13. Maj 1870.

Matr.-Nr. 13a m. fl. af Balslev. Hartkorn 7 Tdr. 2 Fdkr. Ejendomsskyld 38,000 Kr. Brandassurance for Hovedb. 8,000 Kr., for Avlsb. 11,400 Kr. Gaardens samlede Areal 59 Tdr. Ld., deraf Ager 55½, Mose 1, Skov ½, Have og Gaardsplads 2. Agermarken drives i en 8 Marksdrift uden Brak, med 1¼ Sukkerroer ¼ Foderroer, 4 Kornafgrøder og 2 Græsmarker. Jordens Bonitet er Lermuld paa Lerunderlag. Besætningen bestaar af 10 Malkekøer, 12 Stkr. Ungkvæg og Kalve, 6 Heste, 4 Plage og Føl samt 2 Faar. Sidste Aar solgtes c. 50 Fedesvin. Kvægbesætningen, der er af rød dansk Race, vedligeholdes hovedsagelig ved eget Tillæg.

Damgaard's ældst kendte Fæster er Niels Jørgensen med Hustru, Maren Nielsdatter, som i Følge en gammel Inskription paa en Bjælke havde Fæstet 1803. Derefter nævnes Hans Rasmussen med Hustru, Karen Hansdatter, hvis Datter 1846 ægtede Jens Jensen, som 1861 giftede sig anden Gang med Johanne Berthelsen. Han forbedrede Gaarden betydeligt og var den første Landmand paa denne Egn, som merglede. Efter

hans Død 1899 overtog Enken Fæstet, som hun 1903 fratraadte, hvorefter Sønnen, den nuværende Fæster, overtog det.

Gaarden ligger hyggelig omgivet af Haven paa sin oprindelige Plads i Balslev By.



Damgaard.

Den anselige Hovedb., der ligger i Sydsiden af Gaardspladsen, er opført 1860 i Grundmur med Straatag. Avlsb. er byggede dels i Bindingsværk, dels i Grundmur og dels i Træ.

Af Hestebesætningen er en Følhoppe af Munkedal-Stammen præmieret og optaget i Stambog.

J. P. Jeppesens Gaard i Ejby, Ejby Sogn. Postforb. og St.: Ejby, hvortil c. 1 Km. Gaarden ligger c. 15 Km. fra Middelfart. Nuværende Ejer: *Jeppe Peter*



J. P. Jeppesens Gaard.

Jeppesen, som overtog Gaarden 17. Oktbr. 1903, er født i Skovsgaarde i Haarslev Sogn 21. Juli 1872 og gift med *Marie Kristine Andersen*, født paa Ejendommen 28. Marts 1870.

Matr.-Nr. 6a m. fl. af Ejby. Hartkorn 8 Tdr. 2 Fdkr. 2½ Alb. Ejendomsskyld 40,000 Kr. Brandassurance for Hovedb. 6,000 Kr., for Avlsb. 15,000 Kr. Gaardens samlede Areal 72 Tdr. Ld., deraf Ager 60, Mose 10, Have og Gaardsplads 2. Agermarken drives i en 8 Marksdrift med Helbrak, 1 Foderroeafgrøde, 4 Korn-

afgrøder og 2 Græsmarker; i Driften benyttes 2 Tdr Ld. til Frøavl af Hundegræs. Jordens Bonitet er god, dyb Muld, undtagen c. 4 Tdr. Ld. tørveagtig Muld paa Grusunderlag. Besætningen bestaar af 20 Malkekøer, 18 Stkr. Ungkvæg og Kalve, 1 Tyr, 6 Heste, 2 Plage og Føl samt 3 Faar. Sidste Aar solgtes c. 65 Fedesvin. Kvægbesætningen, der er af rød dansk Race, vedligeholdes hovedsagelig ved eget Tillæg.

Gaarden var tidligere Fæste under Grevskabet Brahesminde. Den ældst kendte Fæster er Jens Olsen, som havde Gaarden i Midten af det 18. Aarhundrede. Han fulgtes i Fæstet 20. Febr. 1817 af Anders Hansen, som 5. Juni 1852 købte Gaarden til fri Ejendom for 7,000 Rbd.; han overdrog den 4. Novbr. 1855 til sin Søn, Hans Andersen, som døde 8. Decbr. 1898, hvorefter Enken, Ellen Kathrine, f. Jensdatter Højsholt, overtog Gaarden og 1903 skødede den til sin Svigersøn, den nuværende Ejer, som havde bestyret Gaarden siden 1897.

Hovedb., som ligger i Sydsiden af Gaardspladsen, er opført i Bindingsværk med Straatag; den v. Del er meget gammel, den ø. er tilbygget 1817. Avlsb. er opførte dels i Grundmur og dels i Bindingsværk, væsentlig med Straatage.

Til Gaarden knytter sig Mindet om General P. F. Steinmann's Indkvartering under Krigen i 1864. Generalen stod Fadder til Hans Andersens Datter, som fødtes under Indkvarteringen, og et paa Gaarden opbevaret Sølvbæger bærer Inskription herom.

Ejby Løkkegaard, Ejby Sogn. Postforb. og St.: Ejby, hvortil c. 1 Km. Gaarden ligger c. 15 Km. fra Middelfart. Nuværende Ejer: *Clemen Hansen Petersen*, som overtog Gaarden 12. Marts 1912, er født paa Ejendommen 25. Marts 1890.



Ejby Løkkegaard.

Matr.-Nr. 10a m. fl. af Ejby. Hartkorn 5 Tdr. 2 Skpr. 2 Fdkr. Ejendoms-skyld 38,000 Kr. Brandassurance for Hovedb. 8,000 Kr., for Avlsb. 16,000 Kr. Gaardens samlede Areal 47 Tdr. Ld., deraf Ager 34, Eng 3, Mose 7, Skov $1\frac{1}{2}$, Have og Gaardsplads $1\frac{1}{2}$. Agermarken drives i en 8 Marksdrift med $\frac{2}{3}$ Helbrak $\frac{1}{3}$ benyttet Brak (Staldfoder), $\frac{2}{3}$ Foderroer $\frac{1}{3}$ 6rd. Byg, 4 Kornafgrøder og 2 Græsmarker. Jordens Bonitet er god, dyb Muld paa Lerunderlag. Besætningen bestaar af 10 Malkekøer, 10 Stkr. Ungkvæg og Kalve, 1 Tyre, 4 Heste, 2 Plage og Føl samt 3 Faar. Sidste Aar solgtes c. 25 Fedesvin. Kvægbesætningen, der er af rød dansk Race, vedligeholdes hovedsagelig ved eget Tillæg.

Ejby Løkkegaard var tidligere Fæste under Stamhuset Erholm. Den ældst kendte Fæster er Karen Pedersdatter, Enke efter Niels Larsen, der døde 1818, hvorefter Enken 13. Marts s. A. overdrog Fæstet til Anders Berentsen, som i Følge Skøde af 27. Jan. 1857 købte Gaarden til fri Ejendom. Efter hans Død 14. Febr. 1862 overtog hans Enke, Maren Andersdatter, Gaarden, som hun 1869 skødede til sin Plejedatter og Barnebarn, Maren Kathrine Hansen, der 7. Oktbr. 1870 giftede sig med Lars Jensen

Petersen; efter hans Død 5. Maj 1910 overtog hun Gaarden til sin Død 26. Decbr. 1911, hvorefter Sønnen, den nuværende Ejer, overtog den i 1912.

Gaarden ligger hyggelig omgiven af Haven paa sin gamle Plads som den sydligste Gaard i Ejby By. Den anselige Hovedb., der ligger i Nordsiden af Gaardspladsen, er opført 1879 i Grundmur med Skifertag. Avlsb. er opførte efter Brand 1910 i Grundmur med Cementstenstage.

Engen ligger i to Dele og er Overrislingseng af fortrinlig Beskaffenhed. Markerne ligger med c. 12 Tdr. Ld. samlet S. for Gaarden, medens Resten ligger c. $\frac{1}{2}$ Km. længere mod S.

Kvistgaard, Ejby Sogn. Postforb. og St.: Ejby, hvortil c. 2 Km. Gaarden ligger c. 15 Km. fra Middelfart. Nuværende Ejer: *Anders Mikkelsen*, som overtog Gaarden 22. Decbr. 1897, er født paa Ejendommen 31. Maj 1867 og gift med *Dorthea Thomsen*, født i Roerslev 12. Decbr. 1864.

Matr.-Nr. 12a m. fl. af Ejby. Hartkorn 7 Tdr. 1 Skp. Ejendomsskyld 36,000 Kr. Brandassurance for Hovedb. 8,385 Kr., for Avlsb. 14,375 Kr. Gaardens samlede Areal 57 Tdr. Ld., deraf Ager 50, Eng $1\frac{1}{2}$, Mose 4, Have og Gaardsplads $1\frac{1}{2}$.



Kvistgaard.

Af Agermarken drives 45 Tdr. Ld. i en 10 Marksdrift med benyttet Brak, 1 Foderroefgrøde, 5 Kornafgrøder og 2 Græsmarker; af Resten ligger 2 Tdr. Ld. i Lucerne og 3 Tdr. Ld. i vedvarende Græs i Indhegning. Jordens Bonitet er god, dyb Muld paa Lerunderlag. Besætningen bestaar af 15 Malkekøer, 15 Stkr. Ungkvæg og Kalve, 2 Tyre, 5 Heste, 4 Plage og Føl samt 3 Faar. Sidste Aar solgtes c. 35 Fedesvin. Der holdes 3 Grisesøer. Kvægbesætningen, der er af rød dansk Race, vedligeholdes hovedsagelig ved eget Tillæg.

Kvistgaard var tidligere Fæste under Stamhuset Erholm og Søndergaarde. I mange Generationer gik Fæstet i Arv i en Slægt, der skiftede med Navnene Jens Jespersen og Jesper Jensen, indtil Mikkel Andersen 13. Novbr. 1852 (Skødet af 30. Decbr. 1853) købte Gaarden til fri Ejendom for 6,700 Rbd.; han overdrog den 1897 til Sønnen, den nuværende Ejer.

Gaarden laa oprindelig inde i Ejby By, men udflyttedes til sin nuværende Plads 1858—59, hvor den ligger hyggelig omgiven af Haven. Den anselige Hovedb., der ligger i Vestsiden af Gaardspladsen, er opført i Grundmur med Tegltag. Avlsb. er væsentlig grundmurede og bærer alle Straatage. Gaarden forsynes med Lys og Kraft fra N. Aaby Elektricitetsværk.

Engen ligger 1 Km. SØ. for Gaarden og er Natureng af god Beskaffenhed. I Mosen skæres aarlig c. 200,000 Tørv til Salg; forøvrigt benyttes den til Afgræsning. Af Markerne, der ligger i tre Dele, er 24 Tdr. Ld. samlet ved Gaarden, de to andre Dele $\frac{1}{2}$ Km. mod N. og S.

Af Hestebesætningen er 2 Følhopper præmierede.

Anesminde, Brenderup Sogn. Postforb. og St.: Holse, hvortil c. $1\frac{1}{2}$ Km. Tlf. 54 over Brenderup Central. Gaarden ligger c. 20 Km. fra Middelfart. Nu-

værende Ejerinde: Enkefru *Ane Larsen*, f. *Sørensen*, som overtog Gaarden 2. Oktbr. 1902, er født paa Højgaard i Ørsbjerg 10. Septbr. 1847 og var gift med *Hans Larsen*, født paa Ejendommen 10. Oktbr. 1832, død 2. Oktbr. 1902.

Matr.-Nr. 7a m. fl. af Holsegaard. Hartkorn 6 Tdr. 4 Skpr. 1 Alb. Ejendoms-skyld 37,500 Kr. Brandassurance for Hovedb. 10,000 Kr., for Avlsb. 17,500 Kr. Gaardens samlede Areal 65 Tdr. Ld., deraf Ager 55, Eng 3, Mose $\frac{1}{2}$, Skov 4, Have og Gaardsplads $2\frac{1}{2}$. Gaarden drives af Ejerinden med hendes eneste Søn, *Søren Laurits Larsen*, som Bestyrer; S. L. Larsen er født paa Ejendommen 21. Juni 1877 og gift med *Anne Cathrine Knudsen*, født paa Christianslund i Stegsted 15. Febr. 1879. Agermarken drives i en 8 Marksdrift med $\frac{1}{2}$ Helbrak $\frac{1}{2}$ benyttet Brak (Staldfoder og Turnips), 1 Foderroeafgrøde (deraf $1\frac{1}{2}$ Td. Ld. Frøavl af Runkelroer), 4 Kornafgrøder og 2 Græsmarker; af Kornmarkerne benyttes $\frac{1}{2}$ Skifte til Frøavl af Hundegræs. Jordens Bonitet er god, dyb Muld paa Lerunderlag med



Anesminde.

Undtagelse af c. 4 Tdr. Ld. lettere Muld paa Grusunderlag. Besætningen bestaar af 15 Malkekøer, 15 Stkr. Ungkvæg og Kalve, 2 Tyre, 5 Heste, 4 Plage og Føl samt 3 Faar. Sidste Aar solgtes c. 10 Fedesvin. Der holdes 10 Grisesøer. Kvægbesætningen, der er af rød dansk Race, vedligeholdes hovedsagelig ved eget Tillæg.

Anesminde hørte tidligere som Fæste under Holsegaard, men kom senere under Kjærsgaard, da Krigsraad Jacob Wedel til Holsegaard købte denne 1774. Den ældst kendte Ejer er Jens Clausen, som havde den i 1780erne. Han overdrog den 25. Febr. 1824 til sin Søn, Lars Jensen; ved hans Død overtoges Anesminde af hans anden Hustru, Maren Larsdatter, som 1872 skødede den til Sønnen, Hans Larsen, efter hvis Død hans Enke, den nuværende Ejerinde, overtog den.

Gaarden ligger hyggelig omgivet af Haven paa sin gamle Plads midt i Holse By. De nuværende Bygninger er med Undtagelse af n. Længe opførte 1873—77. Den anselige Hovedb., der ligger i Østsiden af Gaardspladsen, er grundmuret og bærer Skifertag. Avlsb. er opførte dels i Grundmur og dels i Bindingsværk.

Engen, som ligger c. 2 Km. Ø. for Gaarden, er af fortrinlig Beskaffenhed. Skoven ligger ved den v. Mark.

Af Hestebesætningen er en Følhoppe og en Hingst af jysk Race præmieret, Følhoppen tillige optaget i Stambog.

Rysvang, Brenderup Sogn. Postforb. og St.: Holse, hvortil c. $1\frac{1}{2}$ Km. Tlf. 38 over Brenderup Central. Gaarden ligger c. 20 Km. fra Middelfart. Nu-værende Ejer: *Rasmus Laurits Mortensen*, som overtog Gaarden 6. Febr. 1897, er født i Munkebo Præstegaard 2. April 1874 og gift med *Hansine Petrine Hansen*, født paa Hjortholm i Baag Herred 4. Aug. 1872.

Matr.-Nr. 6a m. fl. af Holse. Hartkorn 9 Tdr. 5 Skpr. 2 Fdkr. Ejendoms-skyld 56,000 Kr. Brandassurance for Hovedb. 9,500 Kr., for Avlsb. 30,200 Kr., for et Fodermesterhus 5,200 Kr. Gaardens samlede Areal 95 Tdr. Ld., deraf Ager 83, Eng 3, Mose 1, Skov 6, Have og Gaardsplads 2. Agermarken drives i en 8 Marksdrift med Helbrak, 1 Foderroeafgrøde, 4 Kornafgrøder og 2 Græsmarker. Jordens Bonitet er god, dyb Muld paa Lerunderlag. Besætningen bestaar af 24 Malkekøer, 14 Stkr. Ungkvæg og Kalve, 2 Tyre, 6 Heste, 3 Plage og Føl samt 2 Faar. Sidste Aar solgtes c. 100 Fedesvin. Kvægbesætningen, der er af rød dansk Race, vedligeholdes hovedsagelig ved eget Tillæg.

Rysvang hørte tidligere som Fæste under Holsegaard, men kom senere under Kjærsgaard, da denne blev købt 1774 af Krigsraad Jacob Wedel til Holsegaard. Det vides ikke, naar den er købt til fri Ejendom, men Gaardene i Holse By nævnes som Selvejendomme allerede i 1780. Den ældst kendte Ejer er Ole Jørgensen, som besad den i Begyndelsen af 19. Aarhundrede og 1856 overdrog den til sin Plejesøn, Rasmus Corritsen. Dennes Datter, Margrethe, ægtede Laurits Larsen fra Baaring, som overtog Gaarden 1887, og som 1897 solgte den til den nuværende Ejer.



Rysvang.

Gaarden laa oprindelig inde i Holse By, men udflyttedes 1888 til sin nuværende Plads c. $\frac{1}{4}$ Km. V. for Byen, hvor den ligger hyggelig omgiven af sin kønne Have. Hovedb., der ligger i s. Side af Gaardspladsen, er grundmuret med høj Frontespice med 3 Fags Kvist til n. Facade; den bærer Skifertag. Avlsb. er væsentligst grundmurede med Pap- og Cementstenstage.

Engen ligger i sø. Mark og er Overrislingseng af fortrinlig Beskaffenhed. Skoven ligger c. $1\frac{1}{2}$ Km. N. for Gaarden. Af Markerne er c. 40 Tdr. Ld. samlede S. for Gaarden; Resten mod SØ.

Brenderupgaard, Brenderup Sogn. Postforb. og St.: Brenderup, hvortil c. 1 Km. Gaarden ligger c. 18 Km. fra Middelfart. Nuværende Ejer: *Niels Pedersen Aaby*, som overtog Gaarden 13. Marts 1913, er født paa Aabygaard i Langaa, Svendborg Amt, 13. April 1882 og gift med *Maren Andersen*, født i Fjelsted 28. Marts 1887.

Matr.-Nr. 13c m. fl. af Brenderup. Hartkorn 4 Tdr. 6 Skpr. 2 Alb. Ejendoms-skyld c. 36,000 Kr. Brandassurance for Hovedb. 5,000 Kr., for Avlsb. 16,500 Kr. Gaardens samlede Areal $37\frac{1}{2}$ Td. Ld., deraf Ager $33\frac{1}{2}$, Eng $1\frac{1}{2}$, Skov $\frac{1}{2}$, Have og Gaardsplads 2. Agermarken drives i en 8 Marksdrift uden Brak, med 2 Roeafgrøder, 4 Kornafgrøder og 2 Græsmarker. Jordens Bonitet er god, dyb Muld paa Lerunderlag. Besætningen bestaar af 14 Malkekøer, 11 Stkr. Ungkvæg og Kalve, 1 Tyr, 4 Heste samt 2 Plage og Føl. Sidste Aar solgtes c. 50 Fedesvin. Der holdes 4 Grisesøer. Kvægbesætningen, der er af rød dansk Race, vedligeholdes hovedsagelig ved eget Tillæg.

Brenderupgaard's ældst kendte Ejer er Jeppe Andersen, som solgte til Chr. Hansen, der 1911 afhændede Gaarden til A. V. Nielsen og R. A. Rasmussen; efter at have frasolgt en Del Jord solgte disse til den nuværende Ejer.

Gaarden ligger paa sin oprindelige Plads i den n. Del af Brenderup By. Hovedb., der ligger i n. Side af Gaardspladsen, er opført dels i Grundmur, dels i Bindingsværk; den bærer Straatag. Avlsb. er opførte dels i Bindingsværk, dels i Grundmur.

Engen er kultiveret og af fortrinlig Beskaffenhed. Skoven ligges umiddelbart N. om Haven og Toften. Markerne ligger i to Dele.

Elmgaard, Brenderup Sogn. Postforb. og St.: Brenderup, hvortil c. 3 Km. Gaarden ligger c. 19 Km. fra Middelfart. Nuværende Ejer: *Carl Fuchs*, som overtog Gaarden 15. April 1900, er født i Bogense 9. Marts 1871 og gift med *Jensine Christine Seidler*, født i Grindløse 19. Aug. 1879.

Matr.-Nr. 3a m. fl. af Bro. Hartkorn 3 Tdr. 6 Skpr. 2 Fdkr. 2¼ Alb. Ejendomsskyld 35,000 Kr. Brandassurance for Hovedb. 7,210 Kr., for Avlsb. 16,700 Kr. Gaardens samlede Areal 56 Tdr. Ld., deraf Ager 41½, Eng 3, Skov 10, Have og Gaardsplads 1½. Af Agermarken drives 31½ Td. Ld. i en 8 Marksdrift med Helbrak, 1 Foderroeafgrøde, 4 Kornafgrøder og 2 Græsmarker; Resten



Elmgaard.

drives i en 7 Marksdrift med benyttet Brak (Staldfoder, Kartofler), 1 Roeafgrøde, 3 Kornafgrøder og 2 Græsmarker. Jordens Bonitet er god, dyb Muld paa Lerunderlag med Undtagelse af de 10 Tdr. Ld. ved Stranden, som er lettere Muld paa blandet Underlag af Ler og Grus. Besætningen bestaar af 12 Malkekøer, 18 Stkr. Ungkvæg og Kalve, 1 Tyr, 4 Heste samt 2 Faar. Sidste Aar solgtes c. 50 Fedesvin. Der holdes 5 Grisesøer. Kvægbesætningen, der er af rød dansk Race, vedligeholdes hovedsagelig ved eget Tillæg.

Elmgaard hørte tidligere som Fæste under Kjærsgaard. Den ældst kendte Fæster er Hans Clømmensen, som fulgtes af Jørgen Madsen, der formentlig har købt Gaarden til fri Ejendom 1834. Paa en Træplade fra den gamle Hovedb. findes Navnet Jørgen Madsen samt Betegnelsen »Hus Nr. 119 og By Nr. 4«. Hans Datter, Marie Jørgensdatter, ægtede 1848 Christen Madsen, som døde c. 1872, og hun giftede sig anden Gang 1874 med Mathias Sørensen, der 1898 solgte Ejendommen til Fabrikant Christian Theodor Fuchs i Bogense, som 1900 overdrog den til Sønnen, den nuværende Ejer.

Gaarden ligger hyggelig omgivet af Haven paa sin oprindelige Plads i den s. Del af Bro By. Hovedb., der ligger i Nordsiden af Gaardspladsen, er opført 1909 i Grundmur med høj Frontespice med 3 Fags Kvist; den bærer Cementstenstag og er en anseelig Bygning. Avlsb. er opførte i Tiden 1848—51, væsentlig i Bindingsværk med Straatage.

Engen, som ligger i to Dele ved Aagaard Aa, er Natureng af fortrinlig Beskaffenhed. Markerne ligger samlede S. for Gaarden.

Varbjerggaard, Brenderup Sogn. Postforb. og St.: Brenderup, hvortil c. 2½ Km. Gaarden ligger c. 18 Km. fra Middelfart. Nuværende Ejer: *Jens Peter Jørgensen*, som overtog Gaarden 15. Maj 1874, er født paa Ejendommen 25. April 1839 og gift med *Gertrud Andersen*, født i Vedelshave i Asperup Sogn 13. Marts 1848.

Matr.-Nr. 1a m. fl. af Varbjerg. Hartkorn 5 Tdr. 5 Skpr. 2¼ Alb. Ejendomsskyld 37,000 Kr. Brandassurance for Hovedb. 5,369 Kr., for Avlsb. 15,129 Kr. Gaardens samlede Areal 52 Tdr. Ld., deraf Ager 40½, Eng 8, Mose 1, Skov 1, Have og Gaardsplads 1½. Gaarden drives af Ejeren ved Sønnen, *Anders Jørgen Jørgensen*, som Bestyrer; A. J. Jørgensen er født paa Ejendommen 17. April 1886. Af Agermarken drives 39½ Td. Ld. i en 9 Marksdrift med ½ Helbrak ½ Halvbrak, 1 Foderroefgrøde, 5 Kornafgrøder og 2 Græsmarker; Resten henligger i Lucerne. Jordens Bonitet er god, dyb Muld paa Lerunderlag. Besætningen bestaar af 14 Malkekøer, 14 Stkr. Ungkvæg og Kalve, 2 Tyre, 4 Heste, 4 Plage og Føl samt 2 Faar. Sidste Aar solgtes c. 30 Fedesvin. Kvægbesætningen, der er af rød dansk Race, vedligeholdes hovedsagelig ved eget Tillæg.

Varbjerggaard var oprindelig Hovedgaard og solgtes sammen med Kjærsgaard ved Auktion efter Kammerherre, Oberst Herluf Trolles Døso 1774 til Krigsraad Jacob Wedel til Hølsegaard, som sidst i Aarhundredet overdrog Gaarden her som arveligt Fæste til Peder Christensen, der havde tjent ham som Staldkarl og Kusk. Han fulgtes c. 1834 i Fæstet af Sønnen, Jørgen Pedersen, hvis Søn, den nuværende Ejer, ved Gaardens Overtagelse købte den til fri Ejendom.

Gaarden ligger paa sin oprindelige Plads. Hovedb. er opført i Grundmur med Cementstenstag. Avlsb. er væsentlig grundmurede. Gaardens faste Maskiner drives ved Petroleumsmotor.

Engen er Natureng. Skoven ligger umiddelbart Ø. for Haven. Markerne ligger samlede om Gaarden.

Fyllested Mølle, Brenderup Sogn. Postforb. og St.: Brenderup, hvortil c. 1 Km. Tlf. 24 over Brenderup Central. Gaarden ligger c. 18 Km. fra Middelfart. Nuværende Ejer: Grev *Julius Ahlefeldt Laurvig* til Kjærsgaard. Ejendommen er bortforpagtet til *Jens Jørgensen*, som er født i Skovshøjrup 6. Jan. 1850 og var gift med *Kathrine Christine Rasmussen*, født i Frederiksminde Skole 8. Oktbr. 1846, død 17. Maj 1906. Forpagtningen af Møllen er 16aarig og tiltraadtes 1. Maj 1879.

Matr.-Nr. 42 m. fl. af Fyllested. Hartkorn 1 Td. 2 Skpr. 3 Fdkr. 2 Alb. Ejendomsskyld 37,800 Kr. Brandassurance for Møllebygning med Beboelse c. 30,000 Kr., for Avlsb. 10,000 Kr. Det samlede Areal udgør 9 Tdr. Ld., men J. Jørgensen er tillige Forpagter af 24 Tdr. Ld. Præstegaardsjord og 8 Tdr. Ld. fra en Gaard i Skovshøjrup, der drives under Møllen, saa den samlede Forpagtning udgør 41 Tdr. Ld., deraf Ager 38¾, Eng ¼, Have og Gaardsplads 2. Den samlede Agermark drives i en 8 Marksdrift med Helbrak, 1 Foderroefgøde, 4 Kornafgrøder og 2 Græsmarker. Jordens Bonitet er god, dyb Muld paa Lerunderlag. Besætningen bestaar af 2 Malkekøer, 3 Stkr. Ungkvæg og Kalve, 8 Heste, 2 Plage og Føl samt 3 Faar. Der holdes 25 Grisesøer. Størstedelen af Fouragen sælges, og der benyttes en Del Kunstgødning.

Fyllested Mølle, der hører under Kjærsgaard, ligger ved Grimmelykke Aa, der forinden har optaget Aagaard Aa, og derefter løber gennem Kjærsgaard Have.

Møllebygningen, der tillige indeholder Forpagterboligen, er opført i Grundmur med Tegltag. Af Avlsb. er ø. Lønge bygget i Grundmur med Trætrimpel og Paptag, medens n. Lønge er bygget i Bindingsværk med Straatag. Møllen drives ved Vandkraft.

Asperupgaard, Asperup Sogn. Postforb. og St.: Asperup, hvortil c. ¼ Km. Gaarden ligger c. 11¼ Km. fra Middelfart. Nuværende Ejer: *Peder Pedersen Borring*, som overtog Gaarden 1. April 1912, er født i Stubberup 20. Juni 1864 og gift med *Bertha Jensen Damsboe*, født paa Brødegaard i Baag Herred 16. Marts 1859.

Matr.-Nr. 1b m. fl. af Asperup. Hartkorn 6 Tdr. 1 Skp. 2 Fdkr. 2 Alb.

Ejendomsskyld 40,000 Kr. Brandassurance for Hovedb. 7,000 Kr., for Avlsb. 12,800 Kr. Gaardens samlede Areal 50 Tdr. Ld., deraf Ager 48, Have og Gaardsplads 2. Af Agermarken drives 47 Tdr. Ld. i en 7 Marksdrift med $\frac{1}{2}$ Helbrak $\frac{1}{2}$ benyttet Brak, $\frac{1}{2}$ Foderroer $\frac{1}{2}$ Havre, 3 Kornafgrøder og 2 Græsmarker; Resten henligger i vedvarende Græs. Jordens Bonitet er god, dyb Muld paa Lerunderlag. Besætningen bestaar af 12 Malkekøer, 12 Stkr. Ungkvæg og Kalve, 5 Heste samt 3 Plage og Føl. Sidste Aar solgtes c. 25 Fedesvin. Der holdes 5 Grise-søer. Kvægbesætningen, der er af rød dansk Race, vedligeholdes hovedsagelig ved eget Tillæg.

Asperupgaard har formentlig oprindelig hørt under Kjærsgaard; men det vides ikke, naar den er solgt til fri Ejendom. Den ældst kendte Ejer er Mads Hansen, i hvis Slægt Gaarden har været i mange Generationer. Efter hans Død skødede Enken 8. Jan. 1883 Ejendommen til Sønnen, Peder Madsen, af hvem den nuværende Ejer har købt.

Gaarden ligger paa sin oprindelige Plads i den ø. Del af Asperup By. Den anseelige Hovedb., der ligger i Sydsiden af Gaardspladsen, er opført i Grundmur med Cementstenstag. Avlsb. bærer væsentlig Straatage.

Markerne ligger samlede S. for Byen.

Toftegaard, Asperup Sogn. Postforb. og St.: Asperup, hvortil c. 1 Km. Gaarden ligger c. 11 Km. fra Middelfart. Nuværende Ejer: *Anton Jørgensen*, som overtog Gaarden 14. Novbr. 1909, er født paa Ejendommen 31. Maj 1878.

Matr.-Nr. 2a m. fl. af Asperup. Hartkorn 5 Tdr. 6 Skpr. 2 Fdkr. $\frac{1}{2}$ Alb. Ejendomsskyld 37,000 Kr. Brandassurance for Hovedb. 8,500 Kr., for Avlsb. 16,350 Kr. Gaardens samlede Areal 50 Tdr. Ld., deraf Ager 44, Mose 2 $\frac{1}{2}$, Have og Gaardsplads 1 $\frac{1}{2}$. Af Agermarken drives 42 $\frac{1}{2}$ Td. Ld. i en 8 Marksdrift uden Brak, med 1 Foderroefgrøde, 2 Frøavlafgrøder af Hundegræs og Timothè, 4 Kornafgrøder og 1 Græsmark; Resten henligger i vedvarende Græs i Indhegning. Jordens Bonitet er god, dyb Muld paa Lerunderlag. Besætningen bestaar af 14 Malkekøer, 16 Stkr. Ungkvæg og Kalve, 1 Tyr, 4 Heste samt 3 Plage og Føl. Sidste Aar solgtes c. 60 Fedesvin. Kvægbesætningen, der er af rød dansk Race, vedligeholdes hovedsagelig ved eget Tillæg.

Toftegaard er formentlig købt til fri Ejendom allerede i 1764, da Kong Frederik d. 5. ophævede det fynske Rytterdistrikt og solgte de Fæstegaarde, som hørte direkte under Ryttergodset, ved Auktion. Den ældst kendte Ejer er Jacob Jensen, hvis Datter ægtede Jørgen Sørensen, som overtog Gaarden c. 1827; han overdrog 13. Oktbr. 1881 Gaarden til Sønnen, Peder Nielsen Jørgensen, som døde 26. Aug. 1882, hvorefter Enken overtog den og 1909 skødede den til sin Søn, den nuværende Ejer.

Gaarden laa oprindelig inde i Asperup By, men udflyttedes 1906 til sin nuværende Plads i den s. Del af Byen. Hovedb., der ligger i Østsiden af Gaardspladsen, er opført i Grundmur i 2 Fløje; den bærer Cementstenstag. Avlsb. er grundmurede og bærer Cementstenstage.

Skoven ligger c. 3 $\frac{1}{2}$ Km. N. for Gaarden. Markerne ligger samlede mod S. Af Hestebesætningen er en Føllhoppe af Munkedal-Stammen præmieret.

Risumlund, Asperup Sogn. Postforb. og St.: Asperup, hvortil c. 1 $\frac{1}{2}$ Km. Gaarden ligger c. 12 $\frac{1}{4}$ Km. fra Middelfart. Nuværende Ejer: *Knud Hansen*, som overtog Gaarden 14. April 1904, er født i Kindstrup i Gelsted Sogn 11. Novbr. 1867 og gift med *Anne Rasmussen*, født paa Ejendommen 6. Maj 1866.

Matr.-Nr. 17a m. fl. af Baaring. Hartkorn 7 Tdr. $\frac{1}{2}$ Alb. Ejendomsskyld 46,500 Kr. Brandassurance for Hovedb. 7,170 Kr., for Avlsb. 20,700 Kr. Gaardens samlede Areal 57 $\frac{1}{2}$ Td. Ld., deraf Ager 52, Eng 1, Mose 1, Skov 1 $\frac{1}{2}$, Have og Gaardsplads 2. Af Agermarken drives 40 Tdr. Ld. i en 8 Marksdrift uden Brak, med 1 $\frac{1}{2}$ Foderroer $\frac{1}{2}$ Staldfoder og Tobak, 4 Kornafgrøder og 2 Græsmarker; 9 Tdr. Ld. i en 5 Marksdrift med Helbrak, 3 Kornafgrøder og 1 Græsmark; Resten henligger i vedvarende Græs i Indhegning. Jordens Bonitet er god, dyb Muld paa Lerunderlag. Besætningen bestaar af 16 Malkekøer, 14 Stkr. Ungkvæg og Kalve, 2 Tyre, 2 Heste, 2 Plage og Føl samt 1 Faar. Sidste Aar solgtes c. 80 Fedesvin. Kvægbesætningen, der er af rød dansk Race, vedligeholdes hovedsagelig ved eget Tillæg.

Risumlund har forhen været langt større end nu, og den har været Selvejendom, saa langt der kan erindres tilbage. Den ældst kendte Ejer er Hjere Jespersen, hvis Fader havde overdraget ham den først i det 19. Aarhundrede. Hans Datter, Maren Hjeresen, ægtede Rasmus Andersen, til hvem han 24. Septbr. 1853 overdrog Gaarden; efter ham har Svigersønnen, den nuværende Ejer, overtaget den.



Risumlund.

Gaarden laa oprindelig c. 400 M. længere mod S., men udflyttedes 1907 til sin nuværende Plads c. $\frac{1}{2}$ Km. Ø. for Baaring By, hvor den ligger smukt omgivet af sin store, kønne Have. Den anselige Hovedb. ligger i Østsiden af Gaardspladsen og er opført i Grundmur med høje Frontespicer med 2 Fags Kvist til begge Facader; den bærer Skifertag. De grundmurede Avlsb. bærer Cementstenstage.

Engen, som ligger i den n. Mark, er Overrislingseng. Skoven ligger i to Dele. Markerne ligger med 40 Tdr. Ld. samlet S. og Ø. for Gaarden, medens Resten er fraliggende c. $\frac{1}{2}$ Km. mod N. Fra Hovedb. er der en henrivende Udsigt over Baaring Vig mod Jyllands Kyst og over Gamborg Fjord.

Dyrehøjgaard, Asperup Sogn. Postforb. og St.: Asperup, hvortil c. $\frac{1}{2}$ Km. Gaarden ligger c. $1\frac{1}{4}$ Km. fra Middelfart. Nuværende Ejerinde: Frøken Syn-



Dyrehøjgaard.

nøve Pedersen, som overtog Gaarden 23. Septbr. 1898, er født paa Ejendommen 12. Juli 1868.

Matr.-Nr. 9a m. fl. af Baaring. Hartkorn 6 Tdr. 3 Fdkr. $\frac{1}{4}$ Alb. Ejendoms-skyld 35,000 Kr. Brandassurance for Hovedb. 7,990 Kr., for Avlsb. 13,050 Kr. Gaardens samlede Areal 39 Tdr. Ld., deraf Ager $32\frac{1}{2}$, Skov 5, Have og Gaardsplads $1\frac{1}{2}$. Gaarden drives af Ejerinden ved Bestyrer. Agermarken drives i en 7 Marksdrift med $\frac{1}{2}$ Helbrak $\frac{1}{2}$ benyttet Brak (Staldfoder, Kartofler og Turnips), 1 Foderroefgrøde, 3 Kornafgrøder og 2 Græsmarker; i Driften benyttes c. 2 Tdr. Ld. til Frøavl af Hundegræs. Jordens Bonitet er god, dyb Muld paa Lerunderlag. Besætningen bestaar af 17 Malkekøer, 10 Stkr. Ungkvæg og Kalve, 2 Tyre, 3 Heste samt 3 Plage og Føl. Sidste Aar solgtes c. 25 Fedesvin. Der holdes 2 Grisesøer, hvis Tillæg sælges som Maanedsgrise. Kvægbesætningen, der er af Jerseyrace, vedligeholdes hovedsagelig ved eget Tillæg.

Dyrehøjgaard har, saa langt det kan erindres tilbage, været fri Ejendom. Den ældst kendte Ejer er Niels Hansen, som ejede Gaarden i Begyndelsen af det 19. Aarhundrede og c. 1846 overdrog den til sin Søn, Hans Nielsen; efter dennes Død 1859 overtoges Gaarden af hans Enke, Ane Margrethe Andersdatter, som 1. Decbr. 1860 giftede sig med Claus Pedersen. Efter hans Død 14. Marts 1895 overtog Enken paany Dyrehøjgaard, der efter hendes Død 7. Juli 1898 overgik til hendes Datter, den nuværende Ejerinde.

Gaarden laa oprindelig inde i Baaring By, men udflyttedes c. 1863 til sin nuværende Plads $\frac{1}{2}$ Km. V. for Byen, hvor den ligger hyggelig omgivet af sin store, kønne Have. Den anselige Hovedb., der ligger i s. Side af Gaardspladsen, opførtes 1863 i Grundmur med høj Frontespice med 3 Fags Kvist og bærer Tegtag; den rummer en komfortabel Lejlighed. Avlsb., er opført i Grundmur med høj Trætrimpel og bærer Paptage.

Skoven ligger c. 3 Km. NØ. for Gaarden og har Bestand dels af Bøg og Eg med Hasselunderskov, dels af Gran. Markerne ligger samlede omkring Gaarden.

Dyrehøjgaard, der har Navn efter en af Markerne, ligger meget smukt med Udsigt over Baaring Vig til Jyllands Kyst samt over Gamborg Fjord og Fønsskov til Sønderjyllands Kyst og Skamlingsbanken.

Lundegaard, Asperup Sogn. Postforb. og St.: Asperup, hvortil c. 1 Km. Gaarden ligger c. $11\frac{3}{4}$ Km. fra Middelfart. Nuværende Ejer: *Carl Rasmussen*, som overtog Gaarden 11. Decbr. 1887, er født i Kjærbyholm i Indslev Sogn 29. Marts 1857 og gift med *Camilla Kirstine Frederikke Knudsen*, født i Orte 30. Novbr. 1857.

Matr.-Nr. 13a m. fl. af Baaring. Hartkorn 7 Tdr. 6 Skpr. 3 Fdkr. $1\frac{3}{4}$ Alb. Ejendomsskyld 44,100 Kr. Brandassurance for Hovedb. 6,000 Kr., for Avlsb. 17,350 Kr. Gaardens samlede Areal 52 Tdr. Ld., deraf Ager $49\frac{1}{4}$, Eng $\frac{1}{4}$, Have og Gaardsplads $1\frac{1}{2}$. Agermarken drives i en 8 Marksdrift med $\frac{1}{2}$ Helbrak $\frac{1}{2}$ benyttet Brak (Tobak, Kartofler, Frøroer og Turnips), 1 Foderroefgrøde, 4 Kornafgrøder og 2 Græsmarker; i Driften benyttes c. 2 Tdr. Ld. til Frøavl af Hundegræs. Jordens Bonitet er god, dyb Muld paa Lerunderlag. Besætningen bestaar af 17 Malkekøer, 10 Stkr. Ungkvæg og Kalve, 1 Tyr, 5 Heste, 2 Plage og Føl samt 2 Faar. Sidste Aar solgtes c. 50 Fedesvin. Kvægbesætningen, der er af rød dansk Race, vedligeholdes hovedsagelig ved eget Tillæg.

Lundegaard var tidligere Fæste under Asperup Præstekald. Den ældst kendte Fæster er Mads Steffensen, som efterfulgtes af Ole Rasmussen, hvis Datter, Sine Olesdatter, ægtede Hans Nielsen, som overtog Gaarden 1882 og 1887 solgte den til den nuværende Ejer, der hører til en gammel, anset Slægt, der kan følges helt tilbage til 1699. C. Rasmussens Oldefader, Hans Rasmussen, tilkendtes Landhusholdningsselskabets store Sølvbøger.

Gaarden ligger hyggelig omgivet af Haven paa sin oprindelige Plads midt i Baaring By. Hovedb. er ligesom de øvrige Bygninger opført 1883 i Grundmur; den bærer Skifer-tag. Af Avlsb. er v. Længe tækket med Tagpap, de øvrige bærer Straatage.

Vedelshavegaard, Asperup Sogn. Postforb. og St.: Asperup, hvortil c. 3 Km. Gaarden ligger c. 15 Km. fra Middelfart. Nuværende Ejer: *Niels Karl Kristian Nielsen*, som overtog Gaarden 4. April 1907, er født paa Ejendommen 6. Febr. 1870 og gift med *Anna Jørgensen*, født paa Naboejendommen 15. Febr. 1885.

Matr.-Nr. 16 m. fl. af Vedelshave. Hartkorn 7 Tdr. $1\frac{1}{2}$ Alb. Ejendomsskyld 38,500 Kr. Brandassurance for Hovedb. 7,990 Kr., for Avlsb. 15,780 Kr. Gaardens samlede Areal $73\frac{1}{4}$ Td. Ld., deraf Ager 65, Eng 5, Mose $\frac{1}{4}$, Skov $1\frac{1}{2}$, Have og Gaardsplads $1\frac{1}{2}$. Agermarken drives i en 8 Marksdrift med Helbrak, 1 Foderroeafgrøde, 4 Kornafgrøder og 2 Græsmarker (1 Td. Ld. Tobak i Brakmarken). Jordens Bonitet er lettere, god Muld paa Grusunderlag. Besætningen bestaar af 14 Malkekøer, 10 Stkr. Ungkvæg og Kalve, 1 Tyr, 6 Heste, 2 Plage og Føl samt 2 Faar. Sidste Aar solgtes c. 20 Fedesvin. Kvægbesætningen, der er af rød dansk Race, vedligeholdes hovedsagelig ved eget Tillæg.

Vedelshavegaard var tidligere Fæste under Grevskabet Gyldensteen, og det vides ikke med Vished, naar den er solgt til fri Ejendom; men det formodes, at Lars Sørensen, som er den sidste Fæster, har købt den i Tidsrummet 1800—1830; han skødede den i 1830'erne til sin Svigersøn, Jørgen Andersen; dennes Datter, Karen Marie Jørgensen, ægtede 1865 Kristian Nielsen; efter dem har Sønnen, den nuværende Ejer, overtaget Ejendommen.



Vedelshavegaard.

Gaarden har formentlig oprindelig ligget inde i Asperup By, men maa være udflyttet i Udskiftningstiden 1794 til sin nuværende Plads c. 3 Km. NØ. for Byen. Den anselige Hovedb., der rummer en stor, komfortabel Lejlighed, er opført i Grundmur med Tegltag i s. Side af Gaardspladsen. Avlsb. er væsentlig opførte i Grundmur og bærer alle Straatage.

Engen ligger umiddelbart Ø. for Gaarden og er Natureng. Skoven er beliggende c. $1\frac{1}{2}$ Km. mod NV. Markerne ligger samlede ved Gaarden.

Lundhøjgaard, Asperup Sogn. Postforb. og St.: Asperup, hvortil c. 1 Km. Gaarden ligger c. $11\frac{1}{4}$ Km. fra Middelfart. Nuværende Ejerinder: Frkn. *Mette Marie Jørgensen* og *Nielsine Jørgensen*, som overtog Gaarden 18. Decbr. 1912, er fødte i Baaring henholdsvis 24. Oktbr. 1876 og 9. Jan. 1879.

Matr.-Nr. 20 m. fl. af Baaring. Hartkorn 6 Tdr. 7 Skpr. 1 Fdkr. $\frac{1}{2}$ Alb. Ejendomsskyld 40,300 Kr. Brandassurance for Hovedb. 8,004 Kr., for Avlsb. 15,860 Kr. Gaardens samlede Areal 53 Tdr. Ld., deraf Ager $43\frac{1}{2}$, Eng 3, Skov 5, Have og Gaardsplads $1\frac{1}{2}$. Gaarden drives af Ejerinderne ved Bestyrer. Agermarken drives i en 7 Marksdrift med $\frac{1}{2}$ Helbrak $\frac{1}{2}$ benyttet Brak, $\frac{1}{2}$ Foderroe $\frac{1}{2}$ Byg, 3 Kornafgrøder og 2 Græsmarker. Jordens Bonitet er god, dyb Muld paa Lerunderlag, undtagen c. 3 Tdr. Ld. tørveagtig Muld. Besætningen bestaar af 14 Malkekøer, 8 Stkr. Ungkvæg og Kalve, 1 Tyr samt 5 Heste. Sidste Aar solgtes c. 25 Fedesvin. Kvægbesætningen, der er af rød dansk Race, vedligeholdes hovedsagelig ved eget Tillæg.

Lundhøjgaard hørte tidligere som Fæste under Kjærsgaard, hvorfra den 1834 solgtes til Hans Peder Jørgensen; dennes Søn, Jørgen Hansen, ægtede Ane Kirstine, f. Jørgensen, som overtog Gaarden ved Mandens Død 1867. Enken giftede sig anden Gang med Niels Jørgen Nielsen, som 7. April 1875 fik Gaarden tilskødet. Efter hans Død 13. Decbr. 1909 overtog Enken Ejendommen og testamenterede den senere til sine Søsterdøttre, de nuværende Ejerinder.



Lundhøjgaard.

Gaarden, der har Navn efter en af Markerne, ligger hyggelig omgivet af Haven paa sin oprindelige Plads midt i Byen. Dens nuværende Bygninger er opførte 1877. Hovedb., der ligger i Østsiden af Gaardspladsen, er bygget i Grundmur med høj Frontespice med 3 Fags Kvist til Ø. Facade; den anselige Bygning bærer Skifertag. Avlsb. er opførte dels i Bindingsværk og dels i Grundmur.

Engen, der ligger umiddelbart S. for Gaarden, er Natureng. Skoven er c. 1 Km. fraliggende mod N. Markerne ligger samlede mod Ø.

Rankegaard, Asperup Sogn. Postforb. og St.: Asperup, hvortil c. 1 Km. Gaarden ligger c. 11¼ Km. fra Middelfart. Nuværende Ejer: *Rasmus Sørensen*,



Rankegaard.

som overtog Gaarden 6. Juni 1893, er født paa Guldbjerggaard i Vejlbysogn 15. Oktbr. 1858 og gift med *Simonia Kristine Jørgensen*, født paa Ejendommen 17. Maj 1866.

Matr.-Nr. 23a m. fl. af Baaring. Hartkorn 8 Tdr. 1 Skp. 3 Fdkr. 1¼ Alb. Ejendomsskyld 48,000 Kr. Brandassurance for Hovedb. 8,000 Kr., for Avlsb. 15,995 Kr., for et Fodermesterhus 2,700 Kr. Gaardens samlede Areal 57 Tdr. Ld., deraf Ager 54, Skov 1, Have og Gaardsplads 2. Af Agermarken drives 53 Tdr. Ld. i en 7 Marksdrift med ¼ Helbrak ⅔ benyttet Brak, 1 Foderroeafgrøde, 3½ Kornafgrøde og 2½ Græsmark; i Driften benyttes c. 4 Tdr. Ld. til Frøavl af Hundegræs og Engsvingel. Resten af Agermarken henligger i vedvarende Græs i Indhegning. Jordens Bonitet er god, dyb Muld paa Lerunderlag. Besætningen bestaar af 20 Malkekøer, 20 Stkr. Ungkvæg og Kalve, 2 Tyre, 6 Heste samt 2 Plage og Føl. Sidste Aar solgtes c. 80 Fedesvin. Kvægbesætningen, der er af Jerseyrace, vedligeholdes hovedsagelig ved eget Tillæg.

Rankegaard's ældst kendte Ejer er Mads Simonsen, der, da han var barnløs, i Følge Skøde af 5. Decbr. 1851 testamenterede Gaarden til sin Brodersøn, Jørgen Jørgensen, der var Veteran fra 3aars Krigen. 1893 overdrog han den til sin Svigersøn, den nuværende Ejer.

Gaarden ligger smukt paa sin oprindelige Plads som den vestligste Gaard i Baaring By. Dens nuværende Bygninger er væsentlig byggede i 1859—60. Den anselige Hovedb., der ligger i s. Side af Gaardspladsen, er opført i Grundmur med høj Frontespice med 3 Fags Kvist til s. Facade; den bærer Tegltag. Af Avlsb. er v. Længe bygget i Bindingsværk, medens de øvrige er grundmurede.

Skoven er fraliggende c. 2 Km. NØ. for Gaarden i Baaring Skov. Markerne ligger samlede N. for Gaarden, der har Navn efter Sagnhelten, som skal være dræbt og ligge begravet paa Marken.

Kalundgaard, Asperup Sogn. Postforb. og St.: Asperup, hvortil c. 1 Km. Tlf. 101 over Indslev Central. Gaarden ligger c. 1¼ Km. fra Middelfart. Nuværende Ejer: *Mads Hansen Pedersen*, som overtog Gaarden 21. Maj 1912, er født paa Mygindgaard i Holevad Sogn 17. Juni 1886 og gift med *Thyra Pedersen*, født paa Ejendommen 15. Juni 1884.

Matr.-Nr. 22a m. fl. af Baaring. Hartkorn 8 Tdr. 6 Skpr. 1 Fdkr. ½ Alb. Ejendomsskyld 50,500 Kr. Brandassurance for Hovedb. 8,770 Kr., for Avlsb. 15,220 Kr. Gaardens samlede Areal 70 Tdr. Ld., deraf Ager 64, Skov 4, Have og Gaardsplads 2. Af Agermarken drives 61 Tdr. Ld. i en 8 Marksdrift med Helbrak, 1 Foderroeafgrøde, 4 Kornafgrøder og 2 Græsmarker; i Driften benyttes den ene Græsmark til Frøavl af Hundegræs og 1 Td. Ld. af Foderroeskiftet til Frøavl af Runkelroer. Resten af Agermarken henligger i vedvarende Græs i Indhegning. Jordens Bonitet er god, dyb Muld paa Lerunderlag. Besætningen bestaar af 16 Malkekøer, 18 Stkr. Ungkvæg og Kalve, 2 Tyre, 7 Heste, 5 Plage og Føl samt 2 Faar. Sidste Aar solgtes c. 100 Fedesvin. Kvægbesætningen, der er af rød dansk Race, vedligeholdes hovedsagelig ved eget Tillæg.

Kalundgaard hørte tidligere som Fæste under Kjærsgaard, men solgtes 1834 til Jørgen Jørgensen, som overdrog den til Sønnen, Jørgen Jørgensen; denne ægtede Maren Nielsdatter, der ved hans Død 1850 overtog Gaarden. Hun giftede sig anden Gang med Peder Larsen, efter hvis Død 1870 hun paany overtog den. 16. Novbr. 1870 skødte hun den til sin Datter af første Ægteskab, Maren Jørgensen, som 11. Novbr. 1875 ægtede Jens Jørgen Pedersen; denne, som senere blev Sognefoged og Dannebrogsmænd, overdrog 1912 Kalundgaard til sin Svigersøn, den nuværende Ejer.

Gaarden ligger paa sin oprindelige Plads midt i Baaring By. Hovedb. ligger i Sydsiden af Gaardspladsen og er opført 1878 i Grundmur med Skifertag. Avlsb. er grundmurede.

Skoven ligger c. 1 Km. NØ. for Gaarden. Markerne ligger samlede mod N.

Vangbygaard, Asperup Sogn. Postforb. og St.: Asperup, hvortil c. 1 Km. Gaarden ligger c. 15 Km. fra Middelfart. Nuværende Ejerinde: Enkefru *Karen Lindvig*, f. *Bjerre*, som overtog Gaarden 2. Decbr. 1911, er født paa Bjerresminde i Andkjær, Vejle Amt, 3. Decbr. 1857 og var gift med *Peter Carl Nicolai Lindvig*, født i Skrillinge Skole 11. Juli 1851, død 2. Decbr. 1911.

Matr.-Nr. 6a m. fl. af Kjørby. Hartkorn 7 Tdr. 1 Skp. 3 Fdkr. Ejendomsskyld 36,000 Kr. Gaardens samlede Areal 57 Tdr. Ld., deraf Ager 49½, Eng 4; Have og Gaardsplads 3½. Gaarden drives af Ejerinden med hendes ældste Søn.

Viggo Lindvig, som Bestyrer; *V. Lindvig* er født paa Ejendommen 15. Marts 1887. Af Agermarken drives 47½ Td. Ld. i en 8 Marksdrift uden Brak, med 1½ Foderroer ½ Kartoffler, Frøavl af Runkelroer og Staldfoder, 2 Kornafgrøder, 2 Frøavl af Hundegræs og Timothè samt 2 Græsmarker; Resten henligger i vedvarende Græs i Indhegning. Jordens Bonitet er god, dyb Muld paa Grusunderlag. Besætningen bestaar af 16 Malkekøer, 16 Stkr. Ungkvæg og Kalve, 1 Tyr, 4 Heste samt 3 Plage og Føl. Sidste Aar solgtes c. 20 Fedesvin. Der holdes 4 Grisesøer. Kvægbesætningen, der er af rød dansk Race, vedligeholdes hovedsagelig ved eget Tillæg.

Vangbygaard hørte tidligere som Fæste under Kjærsgaard. Den sidste Fæster var *Jørgen Jensen*, der 1834 købte Gaarden til fri Ejendom. Hans Enke overdrog i 1850erne Gaarden til sin Søn, *Jens Andreasen*, der 1879 afhændede den til *P. C. N. Lindvig*; han forbedrede Ejendommen betydeligt, og efter hans Død overtoges den af Enken, den nuværende Ejerinde.

Alle Gaardens Bygninger nedbrændte 31. Aug. 1913. Af Tegningen til de nye Bygninger fremgaar, at Hovedb., der kommer til at ligge i Nordsiden af Gaardspladsen, opføres i Grundmur med Cementstenstag med høj Frontespice og 3 Fags Kvist til n. Facade. Af Avlsb. bliver v. og s. Længe opførte i Grundmur og Laden i Træ.

Engen, som ligger umiddelbart S. for Haven, er Overrislingseng af fortrinlig Beskaffenhed. Markerne ligger samlede mod S.

Roerslev Vestergaard, Roerslev Sogn. Postforb. og St.: Blanke, hvortil c. 1½ Km. Tlf. 95 over Indslev Central. Gaarden ligger c. 9½ Km. fra Mittel-



Roerslev Vestergaard.

farm. Nuværende Ejer: Sognefoged *Hans Rasmussen*, som overtog Gaarden 12. Maj 1880, er født i Kjærbyholm i Indslev Sogn 21. Marts 1855 og gift med *Ane Margrethe Hansen*, født paa Ejendommen 23. Febr. 1854.

Matr.-Nr. 1a m. fl. af Roerslev. Hartkorn 7 Tdr. 2 Fdkr. 1¼ Alb. Ejendoms-skyld 48,000 Kr. Brandassurance for Hovedb. 7,980 Kr., for Avlsb. 23,620 Kr., (deraf 4,630 Kr. for selve Mejeriets Bygninger). Gaardens samlede Areal 50 Tdr. Ld., deraf Ager 48, Eng ½, Have og Gaardsplads 1½. Agermarken drives i en 8 Marksdrift med Helbrak, 1 Roeafgrøde, 1 Frøavl af Hundegræs, 3 Kornafgrøder og 2 Græsmarker. Jordens Bonitet er god, dyb Muld paa Lerunderlag. Besætningen bestaar af 15 Malkekøer, 6 Stkr. Ungkvæg og Kalve, 1 Tyr, 5 Heste samt 3 Plage og Føl. Sidste Aar solgtes c. 150 Fedesvin. Kvægbesætningen, der er af rød dansk Race, vedligeholdes hovedsagelig ved eget Tillæg.

Roerslev Vestergaard var forhen Fæste under Asperup Præstekald. Den ældst kendte Fæster er Peder Rasmussen, som fik Fæstet efter Faderen. Hans Enke ægtede anden Gang i 1790erne Jørgen Madsen, hvis Datter, Ane Kathrine Jørgensen, c. 1830 blev gift med Peder Madsen fra Byllerup. Deres eneste Barn, Ane Kirstine Oline Petersen, ægtede 1850 Hans Andersen, som døde i Aug. 1872, hvorefter Enken overtog Gaarden, som hun 12. Juni 1880 skødede til sin Svigersøn, den nuværende Ejer, hvis Slægt gaar over 200 Aar tilbage i Tiden og tæller mange fremragende og ansete Mænd blandt sine Medlemmer.

Gaarden ligger paa sin oprindelige Plads, hyggelig omgivet af den store, smukke Have. Den anselige Hovedb., der ligger i Nordsiden af Gaardspladsen, er opført 1892 i Grundmur med Frontespice med 3 Fags Kvist til n. Facade; den bærer Skifertag. Avlsb. er opførte dels i Bindingsværk, dels i Grundmur; v. Hovedlængde bærer Cementstenstag, de andre Straatage.

Engen ligger umiddelbart N. for Haven og er Overrislingseng af fortrinlig Beskaffenhed. Markerne ligger i to Dele med 38 Tdr. Ld. samlede V. for Gaarden og Resten umiddelbart S. for Byen.

I 1882 begyndte den nuværende Ejer Drift af et Fællesmejeri paa Ejendommen, og i 1889 udvidedes Driften ved Opførelsen af et nyt Dampmejeri umiddelbart N. for Gaarden.

Af Hestebesætningen er en Følhoppe efter Aldrup Munkedal præmieret og optaget i Stambog.

Roerslev Margaard, Roerslev Sogn. Postforb.: Nørre Aaby, og St.: Blanke, hvortil c. 2 Km. Tlf. 40 over Nørre Aaby Central. Gaarden ligger c. 7 Km. fra Middelfart. Nuværende Ejer: *Hans Jørgen Hansen*, som overtog Gaarden 1. April 1889, er født paa Ejendommen 18. Novbr. 1860 og gift med *Mette Kirstine Hansen*, født i Baaring 22. Oktbr. 1856.

Matr.-Nr. 5a m. fl. af Roerslev. Hartkorn 5 Tdr. 5 Skpr. 1 Fdkr. 2¼ Alb. Ejendomsskyld 39,000 Kr. Brandassurance for Hovedb. 6,675 Kr., for Avlsb. 14,470 Kr., for Fabrik og Vindmotor 8,845 Kr. Gaardens samlede Areal 40 Tdr. Ld., deraf Ager 36, Eng 1, Mose 1, Have og Gaardsplads 2. Agermarken drives i en 7 Marksdrift uden Brak, med 1 Foderroefgrøde, ⅓ Frøavl af Runkelroer ⅓ Kaalraber ⅓ Lucerne, 3 Kornafgrøder, 1 Frøavl af Græsfrø (Hundegræs og Engsvingel) og 1 Græsmark. Jordens Bonitet er god, dyb Muld paa Lerunderlag. Besætningen bestaar af 14 Malkekøer, 10 Stkr. Ungkvæg og Kalve, 5 Heste, 2 Plage og Føl samt 2 Faar. Sidste Aar solgtes c. 30 Fedesvin. Der holdes 15 Grisesøer. Kvægbesætningen, der er af rød dansk Race, vedligeholdes hovedsagelig ved eget Tillæg.

Roerslev Margaard's ældst kendte Ejer er Jens Andersen, som overdrog Gaarden til sin Søn, Hans Hansen Jensen, der skødede den til sin Søn, den nuværende Ejer. Denne har 1892 anlagt en Orgel- og Pianofabrik, hvor der aarlig bygges c. 150 Pianoer, og indtil 1913 er der bygget c. 100 Kirke-Orgler.

Gaarden ligger paa sin oprindelige Plads c. ½ Km. S. for Roerslev Sognekirke. Hovedb., der ligger i Nordsiden af Gaardspladsen, er bygget 1860 i Grundmur med Tegltag. Avlsb. er opførte efter Brand 1863 og er grundmurede ligesom Fabriksbygningen. S. for Indkørslen ligger Vindmotoren, der driver Kværn, Pumper og Hak-kelsemaskine.

Engen er beliggende i nø. Hjørne af Marken og er kultiveret Eng af fortrinlig Beskaffenhed. Markerne ligger samlede ved Gaarden.

Strandholm, Roerslev Sogn. Postforb. og St.: Blanke, hvortil c. 2 Km. Tlf. 29 over Kauslunde Central. Gaarden ligger c. 9¼ Km. fra Middelfart. Nuværende Ejerdinde: Enkefru *Christiane Larsen*, f. *Andersen*, som overtog Gaarden 13. Septbr. 1910, er født i Asperup 3. Jan. 1844 og var gift med *Jørgen Larsen*, født ved Ørnebjerg 11. Febr. 1841, død 13. Septbr. 1910.

Matr.-Nr. 5d m. fl. af Blanke. Hartkorn 7 Tdr. 1 Skp. 1 Fdkr. ¼ Alb. Ejendomsskyld 42,800 Kr. Brandassurance for Hovedb. 5,500 Kr., for Avlsb. 19,853 Kr. Gaardens samlede Areal 56 Tdr. Ld., deraf Ager 46½, Eng 8, Have og Gaardsplads 1½. Gaarden drives af Ejerdinden med hendes næstældste Søn, *Mads Melbye Larsen*, som Bestyrer. M. M. Larsen er født paa Asperup Mark 15. Jan. 1879. Af Agermarken drives 44½ Td. Ld. i en Vekseldrift med 20 Tdr. Ld. til Frøavl, 14 Tdr. Ld. til Kornafgrøder og 7 Tdr. Ld. til Foderroer, 1 Td. Ld. til

Kartofler, og 2½ Td. Ld. henligger i Lucerne. 2 Tdr. Ld. drives i Veksel med Rug, Gulerødder og Tobak. Jordens Bonitet er god, dyb Muld paa Lerunderlag med Undtagelse af 2 Tdr. Ld. ved Stranden, som er stenet Muld paa Grusunderlag. Besætningen bestaar af 18 Malkekøer, 12 Stkr. Ungkvæg og Kalve, 2 Tyre, 6 Heste samt 2 Plage og Føl. Sidste Aar solgtes c. 400 Fedesvin. Kvægbesætningen, der er af Jerseyrace, vedligeholdes hovedsagelig ved eget Tillæg. Der købes fra Middelfart Sindsygeanstalt Køkkenaffald, som benyttes til Svinefoder.

Strandholm's ældst kendte Ejer er Mads Rasmussen, i hvis Slægt Gaarden rimeligvis har været i flere Generationer. Han overdrog den 1874 til sin Søn, Rasmus Peder Madsen, der 15. Aug. 1888 afhændede den til Jørgen Larsen, som fra 1899 til 1905 købte adskillige Parceller til Gaarden; efter hans Død overtoges den af Enken, den nuværende Ejerinde.

Den anselige Hovedb. er opført 1904 i Grundmur med Cementstenstag. Avlsb. er væsentlig byggede i Beton med Cementstenstage.

Engen er kultiveret og ligger ved Gaardens n. Mark. Markerne ligger samlede omkring Gaarden.

Blanke Vestergaard, Roerslev Sogn. Postforb. og St.: Blanke, hvortil c. 1 Km. Gaarden ligger c. 10 Km. fra Middelfart. Nuværende Ejer: *Jens Peter Nissen Martensen*, som overtog Gaarden 1. April 1889, er født i Kassø i Sønderjylland 8. Juni 1856 og gift med *Laura Hansine Jørgensen*, født i Roerslev 28. Juni 1859.



Blanke Vestergaard.

Matr.-Nr. 6a m. fl. af Blanke. Hartkorn 8 Tdr. 1½ Alb. Ejendomsskyld 46,000 Kr. Brandassurance for Hovedb. 6,800 Kr., for Avlsb. 20,380 Kr. Gaardens samlede Areal 50 Tdr. Ld., deraf Ager 47½, Eng ¼, Mose ¼, Have og Gaardsplads 2. Af Agermarken drives 46½ Td. Ld. i en 8 Marksdrift med Helbrak, 1 Foderroefgrøde, 4 Kornafgrøder og 2 Græsmarker; Resten henligger i vedvarende Græs i Indhegning sammen med Mosen. Jordens Bonitet er god, dyb Muld paa Lerunderlag. Besætningen bestaar af 18 Malkekøer, 10 Stkr. Ungkvæg og Kalve, 2 Tyre, 5 Heste samt 2 Plage og Føl. Sidste Aar solgtes c. 50 Fedesvin. Kvægbesætningen, der er af rød dansk Race, vedligeholdes hovedsagelig ved eget Tillæg.

Blanke Vestergaard var oprindelig Fæste under Grevskabet Gyldensteen. Den ældst kendte Fæster er Peder Hansen, der formodes at have overtaget Fæstet 1822. Paa en Bjælke findes nemlig Inskriptionen: »P. H. S. og A. K. T. D. Aar 1822«. P. Hansens Datter ægtede Søren Nielsen, efter hvis Død 1870 Enken overtog Gaarden til sin Død 1876, hvorefter den overgik til Datteren, Petrine Nielsen, der 1889 blev gift med den nuværende Ejer, som efter hendes Død 1890 giftede sig anden Gang 1892. J. P. N. Martensen er indvandret Sønderjyde og Optant.

Gaarden ligger hyggelig omgivet af Haven paa sin oprindelige Plads som den vestligste Gaard i Blanke By. Hovedb., som ligger i Østsiden af Gaardspladsen, er

opført 1890 i Grundmur med høj Frontespice med 3 Fags Kvist til ø. Facade; det er en anselig Bygning, der bærer Skifertag. Avlsb. er grundmurede.

Markerne ligger samlede N., V. og S. for Gaarden.

Ellesø Søgaard. Ørslev Sogn. Postforb. og St.: Ejby, hvortil c. 1½ Km. Gaarden, der ligger c. 16 Km. fra Middelfart, hører under *Grevskabet Wedellsborg*. Nuværende Fæster: *Jens Hansen Jensen*, som overtog Gaarden 1. April 1879, er født paa Navsagergaard i Balslev Sogn 17. Novbr. 1850 og gift med *Marie Helene Poulsen*, født i Vivild i Randers Amt 27. April 1857.

Matr.-Nr. 1 m. fl. af Ellesø. Hartkorn 8 Tdr. 3 Skpr. 1 Fdkr. 1 Alb. Ejendomsskyld 41,000 Kr. Brandassurance for Hovedb. 7,740 Kr., for Avlsb. 15,360 Kr. Gaardens samlede Areal 68 Tdr. Ld., deraf Ager 63, Eng 1, Skov 1, Have og Gaardsplads 3. Af Agermarken drives 62 Tdr. Ld. i en 6 Marksdrift med Helbrak, ½ Foderroer ½ Byg, 3 Kornafgrøder og 1 Græsmark; Resten henligger i vedvarende Græs i Indhegning. Jordens Bonitet er Lermuld paa Lerunderlag med Undtagelse af c. 20 Tdr. Ld. lettere Muld paa blandet Underlag af Grus og Sand. Besætningen bestaar af 4 Malkekøer, 5 Heste, 4 Plage og Føl samt 4 Faar. Sidste Aar solgtes c. 30 Fedesvin. Der holdes 8 Grisesøer. Kvægbesætningen, der er af rød dansk Race, vedligeholdes hovedsagelig ved eget Tillæg.

Ellesø Søgaard er Fæste under Grevskabet Wedellsborg. Den ældst kendte Fæster er Jens Henriksen, som havde Gaarden først i det 19. Aarhundrede. Han fulgtes i Fæstet af Sønnen, Jens Henriksen, efter hvem det blev overtaget af den nuværende Fæster.

Gaarden ligger paa sin oprindelige Plads som den østligste Gaard i Ellesø By. Hovedb., der ligger i Østsiden af Gaardspladsen, er opført 1881 i Grundmur med Tegltag. Avlsb. er opførte dels i Bindingsværk og dels i Grundmur.

Engen er Overrislingseng af fortrinlig Beskaffenhed. Skoven ligger i den n. Mark omkring en større Frugthave. Markerne ligger med c. 45 Tdr. Ld. samlede NØ. for Gaarden, medens Resten er fraliggende c. ½ Km. mod NV.

Ellesø Bakkegaard, Ørslev Sogn. Postforb. og St.: Ejby, hvortil c. 1½ Km. Gaarden, der ligger c. 16 Km. fra Middelfart, hører under *Grevskabet We-*



Ellesø Bakkegaard.

dellsborg. Nuværende Fæster: Enkefru *Karen Christoffersen, f. Pedersen*, som overtog Gaarden 17. Decbr. 1910, er født i Tellerup 21. Septbr. 1847 og var gift med *Niels Peter Christoffersen*, født paa Ejendommen 22. Novbr. 1850, død 17. Decbr. 1910.

Matr.-Nr. 2 m. fl. af Ellesø. Hartkorn 8 Tdr. 2 Skpr. 2 Fdkr. $\frac{1}{2}$ Alb. Ejendomsskyld 39,100 Kr. Brandassurance for Hovedb. 6,500 Kr., for Avlsb. 13,010 Kr. Gaardens samlede Areal 67 Tdr. Ld., deraf Ager 64, Skov $1\frac{1}{2}$, Have og Gaardsplads $1\frac{1}{2}$. Gaarden drives af Fæsterinden med hendes eneste Søn, *Carl Peter Christoffersen*, som Bestyrer; C. P. Christoffersen er født paa Ejendommen 16. Juni 1886. Af Agermarken drives 62 Tdr. Ld. i en 8 Marksdrift med Helbrak, $\frac{1}{4}$ Foderroer $\frac{1}{4}$ Staldfoder, 4 Kornafgrøder og 2 Græsmarker; Resten ligger med Lucerne. Jordens Bonitet er god, dyb Muld paa Lerunderlag med Undtagelse af 5 Tdr. Ld. lettere Muld paa blandet Underlag af Ler og Grus. Besætningen bestaar af 15 Malkekøer, 15 Stkr. Ungkvæg og Kalve, 5 Heste, 3 Plage og Føl samt 2 Faar. Sidste Aar solgtes c. 40 Fedesvin. Der holdes 3 Grisesøer. Kvægbesætningen, der er af rød dansk Race, vedligeholdes hovedsagelig ved eget Tillæg.

Ellesø Bakkegaard er Fæste under Grevskabet Wedellsborg. Den ældst kendte Fæster er Christoffer Petersen, som er født paa Ejendommen, og i hvis Slægt Fæstet sikkert har været i mange Generationer. Han afstod 10. Aug. 1882 Gaarden til Fordel for sin Søn, Niels Peter Christoffersen, efter hvis Død hans Enke, den nuværende Fæsterinde, overtog.

Gaarden ligger hyggelig omgivet af Have og Plantninger paa sin oprindelige Plads som den østligste af Gaardene i Ellesø. Hovedb., der ligger i Nordsiden af Gaardspladsen, er opført først i det 19. Aarhundrede i Bindingsværk med Straatag. Af Avlsb., som alle bærer Straatage, er ø. og s. Længe bygget i Bindingsværk, medens v. er grundmuret.

Af Markerne ligger c. 38 Tdr. Ld. umiddelbart Ø. for Gaarden, og Resten NV. for Byen.

Ellesø Pilegaard, Ørslev Sogn. Postforb. og St.: Ejby, hvortil c. $1\frac{1}{4}$ Km. Gaarden, der ligger c. 16 Km. fra Middelfart, hører under *Grevskabet Wedells-*



Ellesø Pilegaard.

borg. Nuværende Fæster: *Lars Peder Pedersen*, som overtog Gaarden 1. April 1913, er født paa Magdalene-Lund, Vejlbj Mark, 28. Marts 1870 og gift med *Jensine Pedersen*, født paa Ejendommen 9. Juli 1883.

Matr.-Nr. 3 m. fl. af Ellesø. Hartkorn 8 Tdr. 4 Skpr. 2 Fdkr. Ejendoms-

skyld 43,200 Kr. Brandassurance for Hovedb. 8,650 Kr., for Avlsb. 14,550 Kr. Gaardens samlede Areal 69 Tdr. Ld., deraf Ager 63½, Mose 2, Skov 2, Have og Gaardsplads 1½. Agermarken drives i en 8 Marksdrift med Helbrak, 1¼ Sukkerroer ¼ Foderroer, 3 Kornafgrøder og 2 Græsmarker. Jordens Bonitet er stærk Lerjord paa Lerunderlag med Undtagelse af 8 Tdr. Ld., som er god, dyb Muld paa Lerunderlag. Besætningen bestaar af 14 Malkekøer, 16 Stkr. Ungkvæg og Kalve, 1 Tyr, 5 Heste, 4 Plage og Føl samt 3 Faar. Sidste Aar solgtes c. 30 Fedesvin. Kvægbesætningen, der er af rød dansk Race, vedligeholdes hovedsagelig ved eget Tillæg.

Ellesø Pilegaard er Fæste under Grevskabet Wedellsborg. Den ældst kendte Fæster er Jørgen Andersen, som ved Fæstebytte med et Hus i Haare By fik Gaarden c. 1820. Hans Datter, Ane Margrethe Jørgensdatter, ægtede 1859 Jens Pedersen, efter hvis Død 1867 hun giftede sig anden Gang 1869 med Lars Pedersen; efter dennes Død overtog Enken atter Gaarden indtil sin Død og fulgtes af den nuværende Fæster.

Gaarden ligger paa sin oprindelige Plads som den midterste af de fem Ellesø Gaarde, hyggelig omgivet af Have og Plantninger, efter hvilke den har Navn. Den anselige Hovedb., der ligger i n. Side af Gaardspladsen, er opført 1904 i Grundmur med høj Frontespice med 2 Fags Kvist til n. Facade; den er tækket med Falstagsten. Af Avlsb. er v. Lønge bygget i Bindingsværk, medens de øvrige er grundmurede, alle med Straatage.

Skoven ligger i den s. Mark. Markerne ligger med 40 Tdr. Ld. samlede S. for Gaarden, Resten N. for Byen.

Hans Chr. Pedersens Gaard i Ellesø, Ørslev Sogn. Postforb. og St.: Ejby, hvortil c. 1½ Km. Gaarden, der ligger c. 16 Km. fra Middelfart, hører under *Grevskabet Wedellsborg*. Nuværende Fæster: *Hans Chr. Pedersen*, som overtog Gaarden 20. Juni 1890, er født i Tellerup 4. Maj 1851 og var gift med *Laurine Hansen*, født i Sandager 13. Juni 1859, død 15. Marts 1911.

Matr.-Nr. 4a m. fl. af Ellesø. Hartkorn 7 Tdr. 4 Skpr. 3 Fdkr. 2½ Alb. Ejendomsskyld 35,200 Kr. Brandassurance for Hovedb. 7,644 Kr., for Avlsb. 12,245 Kr. Gaardens samlede Areal 61 Tdr. Ld., deraf Ager 56, Eng ½, Mose ½, Skov 2½, Have og Gaardsplads 1½. Af Agermarken drives 55 Tdr. Ld. i en 8 Marksdrift med Helbrak, ½ Foderroer ½ Havre, 3 Kornafgrøder, 2 Græsmarker og Grønjordshavre. Jordens Bonitet er paa 16 Tdr. Ld. stærk Lerjord paa Lerunderlag; Resten er dels god, dyb Muld, dels lettere Muld paa blandet Underlag af Ler, Grus og Sand. Besætningen bestaar af 12 Malkekøer, 12 Stkr. Ungkvæg og Kalve, 1 Tyr, 4 Heste, 2 Plage og Føl samt 4 Faar. Sidste Aar solgtes c. 25 Fedesvin. Kvægbesætningen, der er af rød dansk Race, vedligeholdes hovedsagelig ved eget Tillæg.

Gaarden er Fæste under Grevskabet Wedellsborg. Den ældst kendte Fæster er Hans Madsen, der c. 1848 fulgtes i Fæstet af Frederik Kjær, som 1890 afstod det til den nuværende Fæster.

Gaarden ligger hyggeligt paa sin oprindelige Plads i Ellesø By. Den anselige Hovedb. er opført i Grundmur med Skifertag. De straatækte Avlsb. er grundmurede. Alle Bygningerne er opførte efter Brand 1894.

Skoven ligger i det ø. Markskel. Engen ligger i den s. Mark. Markerne ligger samlede ved Gaarden med Undtagelse af c. 8 Tdr. Ld., der ligger N. for Byen.

Ellesøgaard, Ørslev Sogn. Postforb. og St.: Ejby, hvortil c. 1½ Km. Gaarden, der ligger c. 16 Km. fra Middelfart, hører under *Grevskabet Wedellsborg*. Nuværende Fæster: *Jacob Hansen*, som overtog Gaarden 1. April 1908, er født paa Sandløkkegaard i Haare By 6. Jan. 1883 og gift med *Jørgine Hansine Larsen*, født i Bogense 11. Novbr. 1886.

Matr.-Nr. 5a m. fl. af Ellesø. Hartkorn 9 Tdr. 3 Skpr. 3 Fdkr. Ejendomsskyld 46,000 Kr. Brandassurance for Hovedb. 5,100 Kr., for Avlsb. 16,501 Kr. Gaardens samlede Areal 76 Tdr. Ld., deraf Ager 71¼, Mose ¼, Skov 2, Have og Gaardsplads 2. Agermarken drives i en 8 Marksdrift uden Brak, med 1½ Sukkerroer, ½ Foderroer og Kartoffler, 4 Kornafgrøder og 2 Græsmarker. Jordens Bonitet er god, dyb Muld paa Lerunderlag, undtagen c. 7 Tdr. Ld. Lermuld paa Lerunderlag og 4 Tdr. Ld. lettere Muld paa blandet Underlag af Ler og Grus.

Besætningen bestaar af 14 Malkekøer, 14 Stkr. Ungkvæg og Kalve, 2 Tyre, 6 Heste, 4 Plage og Føl samt 2 Faar. Sidste Aar solgtes c. 40 Fedesvin. Kvægbesætningen, der er af rød dansk Race, vedligeholdes hovedsagelig ved eget Tillæg.

Ellesøgaard er Fæste under Grevskabet Wedellsborg. Den ældst kendte Fæster er Hans Hansen, som 1880 frattraadte Fæstet, der da overdroges til Søren Vedige Madsen, efter hvem den nuværende Fæster overtog.

Gaarden laa oprindeligt paa ø. Side af Vejen, der fører fra Ejby til Middelfart-Assens Landevej, men flyttedes 1881 til sin nuværende Plads paa v. Side af Vejen,



Ellesøgaard.

hvor den ligger venlig omgivet af Have og Plantninger. Den anselige Hovedb., der ligger i ø. Side af Gaardspladsen, er opført i Grundmur med Tegltag. Avlsb. er opførte dels i Bindingsværk, dels i Grundmur, alle med Straatage.

Markerne ligger samlede V. og NØ. for Gaarden.

Juulsgaard, Udby Sogn. Postforb. og St.: Nørre Aaby, hvortil c. 4 Km. Tlf. 15 over Udby Central. Gaarden, der ligger c. 11 Km. fra Middelfart, hører under *Grevskabet Wedellsborg*. Nuværende Fæsterinde: Enkefru *Ane Marie Juul Sørensen*, f. *Jespersen*, som overtog Gaarden 10. April 1903, er født paa Viby Ellegaard 16. Septbr. 1849 og var gift med *Juul Sørensen*, født paa Ejendommen 27. Jan. 1848, død 10. April 1903.

Matr.-Nr. 3a m. fl. af Ronæs. Hartkorn 9 Tdr. 5 Skpr. 1 Fdkr. 2¼ Alb. Ejendomsskyld 50,000 Kr. Brandassurance for Hovedb. 7,800 Kr., for Avlsb. 16,000 Kr. Gaardens samlede Areal 80 Tdr. Ld., deraf Ager 75, Skov 3, Have og Gaardsplads 2. Gaarden drives af Fæsterinden med hendes Søstersøn, *Axel Hansen*, som Bestyrer; A. Hansen er født paa Fønsskov Ellegaard 13. Novbr. 1881 og gift med *Ingeborg Rasmussen*, født paa Tækkerminde i Aalsrode, Randers Amt, 26. April 1885; Stillingen er tiltraadt 10. April 1903. A. Hansen er tillige Forpagter af Præstegaardens Jorder, ialt 34 Tdr. Ld. Af Agermarken drives 65 Tdr. Ld. i en 6 Marksdrift uden Brak, med 1 Sukkerroeafgrøde, ½ Foderroer ½ Staldfoder, 3 Kornafgrøder og 1 Græsmark; 4 Tdr. Ld. i Vekseldrift med Engsvingel til Frøavl, Kartoffler og Korn; af Resten henligger 1 Td. Ld. i Lucerne og 5 Tdr. Ld. i vedvarende Græs i Indhegning. Jordens Bonitet er Lermuld paa Lerunderlag, en Del uensartet. Besætningen bestaar af 24 Malkekøer, 10 Stkr. Ungkvæg og Kalve, 2 Tyre, 8 Heste, 6 Plage og Føl samt 2 Faar. Sidste Aar solgtes c. 70 Fedesvin. Der holdes 10 Grisesøer. Kvægbesætningen, der er af rød dansk Race, vedligeholdes hovedsagelig ved eget Tillæg.

Juulsgaard er Fæste under Grevskabet Wedellsborg. Den ældst kendte Fæster er Juul Sørensen, som fik Fæstet ved Giftermaal med Enken efter den forrige Fæster. Han afstod Fæstet 30. Aug. 1832 til Søren Jørgensen, efter hvem Sønnen, Juul Sørensen, 19. Maj 1880 overtog det; efter hans Død overtoges Gaarden af hans Enke, den nuværende Fæsterinde.

Gaarden ligger venlig omgivet af Have og Plantninger paa sin oprindelige Plads som den midterste af de tre Gaarde af Ronæs. Hovedb., der ligger i s. Side af Gaardspladsen, er opført 1892 i Grundmur med Frontespice med 2 Fags Kvist til s.



3

Juulsgaard.

Facade; det er en anseelig Bygning, som bærer Skifertag. Avlsb. er væsentlig opførte 1884—86 i Grundmur.

Skoven ligger c. 1½ Km. V. for Gaarden ved Gamborg Fjord. Markerne ligger samlede V. og N. for Gaarden.

Af Hestebesætningen, der er af Oldenborgsk Race, er 3 Følhopper optagne i Stambog.

Thomasminde, Udby Sogn. Postforb. og St.: Nørre Aaby, hvortil c. 4 Km. Tlf. 25 over Udby Central. Gaarden, der ligger c. 11 Km. fra Middelfart, hører



Thomasminde.

under *Grevskabet Wedellsborg*. Nuværende Fæster: *Thomas Thomassen*, som overtog Gaarden 6. Oktbr. 1886, er født paa Ejendommen 5. Maj 1866 og var gift med *Anne Dorthea Jørgensen*, født i Rolund 14. Decbr. 1868, død 24. Jan. 1905.

Matr.-Nr. 4a m. fl. af Ronæs. Hartkorn 9 Tdr. 7 Skpr. 1½ Alb. Ejendoms-skyld 48,000 Kr. Brandassurance for Hovedb. 5,000 Kr., for Avlsb. 18,400 Kr.

J. C. B. la Cour: Danske Gaarde. II. 3 Bd.

51

Gaardens samlede Areal 80 Tdr. Ld., deraf Ager 70½, Eng 2, Mose 2, Skov 4, Have og Gaardsplads 1½. Af Agermarken drives 44 Tdr. Ld. i en 8 Marksdrift med ½ Helbrak ¼ Staldfoder og Roer, 1 Sukkerroeafgrøde, ½ Sukkerroer ½ Vintersæd, 3 Kornafgrøder og 2 Græsmarker; 26½ Td. Ld. drives i en 7 Marksdrift med ½ Helbrak ½ Sukkerroer, 4 Kornafgrøder og 2 Græsmarker; Resten henligger i vedvarende Græs i Indhegning. Jordens Bonitet er stærk Lerjord paa Lerunderlag med Undtagelse af c. 10 Tdr. Ld. lettere Muld paa blandet Underlag af Ler og Grus. Besætningen bestaar af 16 Malkekøer, 18 Stkr. Ungkvæg og Kalve, 2 Tyre, 7 Heste, 2 Plage og Føl samt 4 Faar. Sidste Aar solgtes c. 50 Fedesvin. Kvægbesætningen, der er af rød dansk Race, vedligeholdes hovedsagelig ved eget Tillæg.

Thomasminde er Fæste under Grevskabet Wedellsborg. Den ældst kendte Fæster er David Madsen, i hvis Slægt Fæstet formentlig har været i mange Generationer. Han efterfulgtes af Mads Davidsøn, efter hvis Død 1829 Enken overtog og afstod det 1855 til sin Søn, Thomas Madsen, efter hvem Fæstet overgik til Sønnen, den nuværende Ejer.

Gaarden ligger paa sin oprindelige Plads som den østligste Gaard i Ronæs. Den anselige Hovedb. i Nordsiden af Gaardspladsen er opført 1860 i Grundmur med Straatag. Af Avlsb. er den s. Længe og en Ladebygning udenfor den egentlige Gaardplan byggede i Bindingsværk, de andre er grundmurede, alle med Straatage.

Engen er beliggende umiddelbart S. for Gaarden og er Overrislingseng af fortrinlig Beskaffenhed. Skoven er fraliggende c. 2 Km. mod V. Markerne ligger samlede Ø. og SØ. for Gaarden.

Paa Thomasminde opbevares en gammel Egekiste med Jernbeslag og Inskription: »T. P. S. — B. H. D. 1775.« (rimeligvis Thomas Pedersen og Bertha Hans Datter.)

Af Hestebesætningen, der er en gammel Stamme paa Gaarden, er flere Følhopper kaarede.

Rolundgaard, Udby Sogn. Postforb. og St.: Nørre Aaby, hvortil c. 3¼ Km. Gaarden, der ligger c. 11 Km. fra Middelfart, hører under Grevskabet Wedells-



Rolundgaard.

borg. Nuværende Fæster: *Søren Jørgensen*, som overtog Gaarden 1. April 1903, er født paa en Nabogaard 11. April 1865 og gift med *Christiane Rasmine Andersen*, født i Hjerup 15. Maj 1875.

Matr.-Nr. 10a m. fl. af Rolund. Hartkorn 8 Tdr. 3 Fdkr. 2½ Alb. Ejendoms-skyld 46,000 Kr. Brandassurance for Hovedb. 5,700 Kr., for Avlsb. 15,250 Kr. Gaardens samlede Areal 84½ Td. Ld., deraf Ager 73, Eng 4, Skov 6, Have og Gaardsplads 1½. Af Agermarken drives 60 Tdr. Ld. i en 8 Marksdrift med

$\frac{1}{2}$ Helbrak $\frac{1}{2}$ Roer eller 6rd. Byg, 1 Foderroefgrøde, 4 Kornafgrøder og 2 Græsmarker; 9 Tdr. Ld. drives i Vekseldrift med Kartofler, Rug og Havre; Resten henligger i vedvarende Græs i Indhegning. Jordens Bonitet er Lermuld paa Lerunderlag med Undtagelse af 4 Tdr. Ld., som er stærk Lerjord, og 9 Tdr. Ld., som er lettere Muld paa Grusunderlag. Besætningen bestaar af 20 Malkekøer, 20 Stkr. Ungkvæg og Kalve, 2 Tyre, 6 Heste, 5 Plage og Føl samt 4 Faar. Sidste Aar solgtes c. 45 Fedesvin. Der holdes 8 Grisesøer. Kvægbesætningen, der er af rød dansk Race, vedligeholdes hovedsagelig ved eget Tillæg.

Rolundgaard er Fæste under Grevskabet Wedellsborg. Den ældst kendte Fæster er Anders Sørensen, som fik Fæstet sidst i 18. Aarhundrede; efter hans Død overtoges det af Enken, indtil det 1857 blev overdraget til Sønnen, Søren Andersen. Efter dennes Død 1883 blev det overdraget til Enken, som 1891 fulgtes af Claus Bang, efter hvem den nuværende Fæster har overtaget.

Gaarden laa oprindelig umiddelbart ved Landevejen, men flyttedes 1863 tilbage til sin nuværende Plads, hvor den ligger hyggelig omgivet af Have og Plantninger. Den anselige Hovedb., der ligger i Vestsiden af Gaardspladsen, er opført i Grundmur med Cementstenstag. Avlsb. er opførte dels i Grundmur, dels i Bindingsværk. Svinestalden bærer Tegltag, medens de øvrige Avlsb. har Straatage.

Engen, som ligger c. 200 M. N. for Gaarden, er Overrislingseng af fortrinlig Beskaffenhed. Skoven ligger c. 2 Km. mod V. ved Gamborg Fjord. Markerne ligger samlede Ø. for Gaarden.

Af Hestebesætningen er 3 Følhopper og en Hingst præmierede. Kvægbesætningen er præmieret hvert Aar siden 1884.

Aagaard, Udby Sogn. Postforb. og St.: Nørre Aaby, hvortil c. $3\frac{1}{4}$ Km. Gaarden, der ligger c. 11 Km. fra Middelfart, hører under *Grevskabet Wedellsborg*. Nuværende Fæster: *Hans Jørgen Hansen*, som overtog Gaarden 1. April 1880, er født paa Ejendommen 13. Oktbr. 1854 og gift med *Marie Elisabeth Jensen*, født paa Svendstrup Mark i Stenløse Sogn 20. Septbr. 1859.

Matr.-Nr. 8 m. fl. af Rolund. Hartkorn 9 Tdr. 2 Skpr. Ejendomsskyld 35,000 Kr. Brandassurance for Hovedb. 5,000 Kr., for Avlsb. 11,000 Kr. Gaardens samlede Areal 70 Tdr. Ld., deraf Ager $60\frac{1}{2}$, Eng 4, Skov 4, Have og Gaardsplads $1\frac{1}{2}$. Af Agermarken drives $59\frac{1}{2}$ Td. Ld. i en 8 Marksdrift med Helbrak, $\frac{2}{3}$ Foderroer $\frac{1}{3}$ Korn, 4 Kornafgrøder og 2 Græsmarker; Resten ligger med Lucerne. Jordens Bonitet er Lermuld paa Lerunderlag, en Del forskelligartet, blandet med tørveagtig Muld og lettere Muld paa blandet Underlag af Ler og Grus. Besætningen bestaar af 14 Malkekøer, 10 Stkr. Ungkvæg og Kalve, 1 Tyr, 6 Heste, 2 Plage og Føl samt 2 Faar. Sidste Aar solgtes c. 45 Fedesvin. Kvægbesætningen, der er af rød dansk Race, vedligeholdes hovedsagelig ved eget Tillæg.

Aagaard er Fæste under Grevskabet Wedellsborg. Af det opgivne Areal er dog $10\frac{1}{2}$ Td. Ld. Selvejendom, indkøbt af den forrige Fæster fra Ronæs Præstegaard. Den ældst kendte Fæster er Hans Jensen, hvis Datter c. 1830 ægtede Hans Jørgensen, som samtidig overtog Fæstet; han fulgtes af Sønnen, den nuværende Fæster.

Gaarden ligger paa sin oprindelige Plads som den nordligste Gaard i Rolund By. Hovedb. er opført 1896 i Grundmur med Cementstenstag. Avlsb. er væsentlig grundmurede med Straatage.

Dyregaard, Udby Sogn. Postforb. og St.: Nørre Aaby, hvortil c. $3\frac{1}{4}$ Km. Tlf. 9 over Udby Central. Gaarden, der ligger c. 12 Km. fra Middelfart, hører under *Grevskabet Wedellsborg*. Nuværende Fæster: Sognefoged *Peder Hansen Jensen*, som overtog Gaarden 1. April 1900, er født paa Irisdal i Gadstrup 15. April 1860 og gift med *Hanne Kirstine Christensen*, født i Udby 9. April 1859.

Matr.-Nr. 13a m. fl. af Udby. Hartkorn 8 Tdr. 6 Skpr. $\frac{1}{4}$ Alb. Ejendomsskyld 39,500 Kr. Brandassurance for Hovedb. 10,000 Kr., for Avlsb. 13,995 Kr. Gaardens samlede Areal 66 Tdr. Ld., deraf Ager 58, Skov 6, Have og Gaardsplads 2. Agermarken drives i en 8 Marksdrift uden Brak, med 2 Sukkerroefgrøder, 4 Kornafgrøder og 2 Græsmarker. Jordens Bonitet er god, dyb Muld paa Lerunderlag. Besætningen bestaar af 16 Malkekøer, 10 Stkr. Ungkvæg og Kalve, 2 Tyre, 6 Heste samt 4 Plage og Føl. Sidste Aar solgtes c. 50 Fedesvin.

Kvægbesætningen, der er af rød dansk Race, vedligeholdes hovedsagelig ved eget Tillæg.

Dyregaard er Fæste under Grevskabet Wedellsborg. Den ældst kendte Fæster er Jørgen Rasmussen, i hvis Slægt Fæstet formentlig har været i mange Generationer. Godsforvalteren paa Grevskabet, Justitsraad Evers, overtog 1858 Fæstet, som ved hans Død blev overdraget til den nuværende Fæster.

Gaarden laa oprindelig inde i Byen, men udflyttedes 1862 til sin nuværende Plads, hvor den ligger smukt omgiven af Haven c. 300 M. V. for Byen. Den anselige, stil-



Dyregaard.

fulde Hovedb. ligger i Sydsiden af Gaardspladsen og er opført i Grundmur med Skifer-tag. Avlsb. er byggede dels i Bindingsværk og dels i Grundmur, alle med Straatage.

Skoven ligger c. 1½ Km. SØ. for Gaarden. — Fra Havens Udsigtshøj er der en smuk Udsigt over Gamborg Fjord og Lille Bælt.

Udby Mosegaard, Udby Sogn. Postforb. og St.: Nørre Aaby, hvortil c. 3¼ Km. Gaarden, der ligger c. 12 Km. fra Middelfart, hører under *Grevskabet*



Udby Mosegaard.

Wedellsborg. Nuværende Fæster: *Lars Peder Pedersen*, som overtog Gaarden 1. April 1912, er født paa Byllerup Mark 24. Aug. 1875 og gift med *Karen Dorthea Nielsen*, født i Ejby 27. April 1879.

Matr.-Nr. 15a m. fl. af Udby. Hartkorn 6 Tdr. 6 Skpr. 2¼ Alb. Ejendoms-skyld 36,000 Kr. Brandassurance for Hovedb. 6,000 Kr., for Avlsb. 17,200 Kr. Gaardens samlede Areal 58 Tdr. Ld., deraf Ager 56½, Have og Gaardsplads 1½.

Af Agermarken drives 50½ Td. Ld. i en 8 Marksdrift med Helbrak, 1 Foderroer-afgrøde, 4 Kornafgrøder og 2 Græsmarker; 3 Tdr. Ld. drives i Vekseldrift med Staldfoder og Roer; Resten henligger i vedvarende Græs i Indhegning. Jordens Bonitet er tørveagtig Muld paa Lerunderlag. Besætningen bestaar af 12 Malkekøer, 15 Stkr. Ungkvæg og Kalve, 1 Tyr, 4 Heste, 2 Plage og Føl samt 3 Faar. Sidste Aar solgtes c. 30 Fedesvin. Kvægbesætningen, der er af rød dansk Race, vedligeholdes hovedsagelig ved eget Tillæg.

Udby Mosegaard er Fæste under Grevskabet Wedellsborg. Den ældst kendte Fæster er Jørgen Hansen, som fik Fæstet sidst i 1760erne. Efter hans Død c. 1816 overtoges det af Enken, som fulgtes af Sønnen, Peder Jørgensen; hans Enke, Ane Marie Andersdatter, overtog det ved hans Død 1. Decbr. 1832 og ægtede anden Gang c. 1835 Peder Larsen, der døde 1866, hvorefter hun paany overtog Fæstet, som hun 1868 afstod til Fordel for sin Søn af første Ægteskab, Hans Jørgen Pedersen. Han døde 1888, hvorpaa Enken overtog og senere afstod Fæstet til sin Brodersøn, den nuværende Fæster.

Gaarden ligger paa sin oprindelige Plads venlig omgivet af Haven, c. ½ Km. N. for Udby By. Hovedb., der ligger i Sydsiden af Gaardspladsen, er opført 1854 i Grundmur og bærer Cementstenstag. Af Avlsb. er den n. Længe opført i Grundmur med Cementstenstag, de andre i Bindingsværk med Straatage.

Markerne ligger samlede ved Gaarden.

Christensminde, Udby Sogn. Postforb. og St.: Nørre Aaby, hvortil c. ¾ Km. Gaarden, der ligger c. 12 Km. fra Middelfart, hører under *Grevskabet*



Christensminde.

Wedellsborg. Nuværende Fæster: *Rasmus Peter Christensen*, som overtog Gaarden 1. Oktbr. 1898, er født paa Ejendommen 27. Maj 1862.

Matr.-Nr. 16 m. fl. af Udby. Hartkorn 6 Tdr. 3 Skpr. 1 Fdkr. 1¼ Alb. Ejendomsskyld 35,000 Kr. Brandassurance for Hovedb. 6,700 Kr., for Avlsb. 17,260 Kr. Gaardens samlede Areal 51½ Td. Ld., deraf Ager 49½, Have og Gaardsplads 2. Agermarken drives i en 7 Marksdrift med ½ Helbrak ½ Staldfoder, 1½ Sukkerroer ½ Foderroer, 3½ Kornafgrøde og 1½ Græsmark. Jordens Bonitet er paa de 20 Tdr. Ld. Lermuld paa Lerunderlag; Resten er stærk Lerjord paa Lerunderlag. Besætningen bestaar af 12 Malkekøer, 10 Stkr. Ungkvæg og Kalve, 1 Tyr, 5 Heste samt 3 Plage og Føl. Sidste Aar solgtes c. 40 Fedesvin. Der holdes 4 Grisesøer. Kvægbesætningen, der er af rød dansk Race, vedligeholdes hovedsagelig ved eget Tillæg.

Christensminde er Fæste under Grevskabet *Wedellsborg*. Den ældst kendte Fæster er *Peder Christensen*, i hvis Slægt Fæstet menes at have været i mange Generationer. Efter hans Død overtog Enken Fæstet, som hun c. 1843 afstod til Sønnen, *Christen Pedersen*, hvis Enke, *Nicoline Paulsdatter*, overtog Gaarden ved hans Død 20. Febr. 1894 og 1898 afstod til sin Søn, den nuværende Fæster.

Som den østligste af Gaardene i Udby By ligger Christensminde hyggelig omgven af Have og Plantninger. Hovedb. i Vestsiden af Gaardspladsen er opført 1899 i Grundmur med høje Frontespicer med 3 Fags Kvist til begge Facader; den smukke Bygning, som bærer Cementstenstag, rummer en god Lejlighed. De grundmurede Avlsb. er tækkede med Straa, Tegl og Cementsten.

Markerne ligger med 45 Tdr. Ld. samlet Ø. for Gaarden, medens Resten er fraliggende c. $\frac{1}{4}$ Km. mod SØ. Fra Hovedb. er der en smuk Udsigt, bl. a. over Gamborg Fjord og Lille Bælt.

Udbygaard, Udby Sogn. Postforb. og St.: Nørre Aaby, hvortil c. $3\frac{3}{4}$ Km. Gaarden ligger c. 12 Km. fra Middelfart. Nuværende Ejer: *Poul Christian Theodor Poulsen*, som overtog Gaarden 1. Oktbr. 1910, er født paa Ejendommen 4. Decbr. 1864.

Matr.-Nr. 20a m. fl. af Udby. Hartkorn 7 Tdr. 6 Skpr. 3 Fdkr. $1\frac{1}{2}$ Alb. Ejendomsskyld 36,000 Kr. Brandassurance for Hovedb. 6,900 Kr., for Avlsb. 15,000 Kr. Gaardens samlede Areal 54 Tdr. Ld., deraf Ager $49\frac{1}{2}$, Skov 3, Have og Gaardsplads $1\frac{1}{2}$. Af Agermarken drives $47\frac{1}{2}$ Td. Ld. i en 8 Marksdrift uden



Udbygaard.

Brak, med 2 Sukkerroefgrøder, 4 Kornafgrøder og 2 Græsmarker; i Driften benyttes c. 2 Tdr. Ld. til Frøavl af Hundegræs. Resten af Agermarken henligger i vedvarende Græs i Indhegning. Jordens Bonitet er Lermuld paa Lerunderlag. Besætningen bestaar af 14 Malkekøer, 8 Stkr. Ungkvæg og Kalve, 1 Tyr, 4 Heste, 4 Plage og Føl samt 2 Faar. Sidste Aar solgtes c. 30 Fedesvin. Kvægbesætningen, der er af rød dansk Race, vedligeholdes hovedsagelig ved eget Tillæg.

Udbygaard var tidligere Fæste under det Catachetiske Skoler i Odense, hvortil den var skænket ved Gavebrev af 14. Jan. 1740 af Assessor Erick Mule. Den ældst kendte Fæster er Søren Pedersen, i hvis Slægt Gaarden formenes at have været i mange Slægtled. I Følge Fæstebrev ovedroges den 9. Maj 1863 til Rasmus Poulsen, og i Følge Skøde af 18. Juni 1872 købte han den til fri Ejendom. Efter hans Død skødede Arvingerne Ejendommen til deres ældste Broder, den nuværende Ejer.

Gaarden ligger smukt omgven af sin store, kønne Have paa den oprindelige Plads midt i Udby By. Den anselige Hovedb., der ligger i n. Side af Gaardspladsen, er opført i Grundmur med Skifertag. Af Avlsb., som alle bærer Straatage, er s. Længe bygget i Grundmur, de andre i Bindingsværk.

Skoven ligger i den s. Mark. Markerne ligger med c. 40 Tdr. Ld. samlet S. for Gaarden og Resten c. $1\frac{1}{2}$ Km. mod Ø.

I Hovedb.'s Ø. Gavl findes indmuret en Stenplade med udhuggede Figurer af Adam, Eva og Slangen; Pladen, der stammer fra den gamle Hovedb., ser ud til at være meget gammel.

Broendegaard, Udby Sogn. Postforb. og St.: Nørre Aaby, hvortil c. 3 Km. Gaarden, der ligger c. 13 Km. fra Middelfart, hører under *Grevskabet Wedells-*

borg. Nuværende Fæster: *Carl Adolf Hansen*, som overtog Gaarden 6. Marts 1895, er født i Sandager 19. Septbr. 1862 og gift med *Maren Kirstine Pedersen*, født i Ellesø 21. April 1865.

Matr.-Nr. 17 m. fl. af Udby. Hartkorn 9 Tdr. 7 Skpr. 2 Fdkr. 2¼ Alb. Ejendomsskyld 48,000 Kr. Brandassurance for Hovedb. 6,600 Kr., for Avlsb. 12,625 Kr. Gaardens samlede Areal 88 Tdr. Ld., deraf Ager 78½, Eng 4½, Skov 3½, Have og Gaardsplads 1½. Af Agermarken drives 77½ Td. Ld. i en 8 Marksdrift med Helbrak, 1 Sukkerroefgrøde, ¼ Foderroer ¼ Staldfoder og Kartoffler, 3 Kornafgrøder og 2 Græsmarker; Resten henligger i vedvarende Græs i Indhegning. Jordens Bonitet er Lermuld paa Lerunderlag. Besætningen bestaar af 18 Malkekøer, 18 Stkr. Ungkvæg og Kalve, 1 Tyr, 5 Heste samt 5 Plage og Føl. Sidste Aar solgtes c. 30 Fedesvin. Kvægbesætningen, der er af rød dansk Race, vedligeholdes hovedsagelig ved eget Tillæg.

Broendegaard, der er Fæste under Grevskabet Wedellsborg, ligger paa sin oprindelige Plads c. 1½ Km. SØ. for Udby By. Hovedb., som ligger i Nordsiden af Gaardspladsen, er opført 1868 i Grundmur med Straatag. Avlsb. er opførte 1863, væsentlig i Bindingsværk med Straatage.

Engen, som ligger i to Dele, er Overrislingseng af fortrinlig Beskaffenhed. Skoven ligger i tre Dele ved ø. og nø. Mark. Markerne ligger samlede omkring Gaarden med Undtagelse af 12 Tdr. Ld., der ligger c. ¼ Km. mod NV.

Vibygaard, Udby Sogn. Postforb. og St.: Nørre Aaby, hvortil c. 3¼ Km. Gaarden, der ligger c. 7½ Km. fra Middelfart, hører under *Grevskabet Wedells-*



Vibygaard.

borg. Nuværende Fæster: *Hans Andersen*, som overtog Gaarden 5. Oktbr. 1892, er født paa Ejendommen 20. Jan. 1857 og gift med *Rasmine Christensen*, født paa Christiansminde i Udby 28. Juli 1867.

Matr.-Nr. 7a m. fl. af Viby. Hartkorn 7 Tdr. 1 Skp. 2¼ Alb. Ejendomsskyld 35,000 Kr. Brandassurance for Hovedb. 5,500 Kr., for Avlsb. 10,490 Kr. Gaardens samlede Areal 68 Tdr. Ld., deraf Ager 58½, Eng 3, Mose 5, Have og Gaardsplads 1½. Af Agermarken drives 42 Tdr. Ld. i en 7 Marksdrift med ½ Helbrak ½ Staldfoder, ¼ Foderroer ¼ Grøntfoder, 3 Kornafgrøder og 2 Græsmarker; 15½ Td. Ld. drives i en 7 Marksdrift med benyttet Brak, 1 Foderroefgrøde, 3 Kornafgrøder og 2 Græsmarker; Resten ligger med Lucerne. Jordens Bonitet er dels tørveagtig Muld paa blandet Underlag af Ler og Grus, dels stærk Lerjord paa Lerunderlag. Besætningen bestaar af 14 Malkekøer, 10 Stkr. Ung-

kvæg og Kalve, 1 Tyr, 5 Heste, 4 Plage og Føl samt 3 Faar. Sidste Aar solgtes c. 35 Fedesvin. Kvægbesætningen, der er af rød dansk Race, vedligeholdes hovedsagelig ved eget Tillæg.

Vibygaard er Fæste under Grevskabet Wedellsborg. Den ældst kendte Fæster er Anders Pedersen, som overtog Gaarden 1796, og Fæstet har formentlig været i hans Slægt i en længere Aarrække. Han fulgtes c. 1845 af Sønnen, Peder Andersen, der var gift med Karen Marie Hansdatter; efter dem overtoges Vibygaard af Sønnen, den nuværende Fæster.

Gaarden laa oprindeligt inde i Viby By, men udflyttedes 1873 til sin nuværende Plads, hvor den ligger hyggelig omgivet af Have og Plantninger c. 2 Km. NV. for Byen. Den anselige Hovedb., der ligger i Sydsiden af Gaardspladsen, er opført i Grundmur med Tegtag. Avlsb. er opførte dels i Grundmur og dels i Bindingsværk.

Engen ligger c. 3 Km. mod S. i Engdraget ved Gamborg Fjord; den er Overringseng af fortrinlig Beskaffenhed. Mosen ligger op til den n. Mark og benyttes til Afgræsning. Markerne ligger samlede V. for Gaarden.

Viby Søndergaard, Udby Sogn. Postforb. og St.: Nørre Aaby, hvortil c. 3 Km. Gaarden, der ligger c. 8 Km. fra Middelfart, hører under *Grevskabet Wedellsborg*. Nuværende Fæster: *Simon Jørgensen*, som overtog Gaarden 15. Oktbr. 1885, er født paa Ejendommen 12. Novbr. 1844 og gift med *Nielsine Hansen*, født i Voldby i Kauslunde Sogn 25. Novbr. 1849.



Viby Søndergaard.

Matr.-Nr. 14 m. fl. af Viby. Hartkorn 7 Tdr. 7 Skpr. 3 Fdkr. 1 Alb. Ejendoms-skyld 40,000 Kr. Brandassurance for Hovedb. 6,500 Kr., for Avlsb. 15,620 Kr. Gaardens samlede Areal 75 Tdr. Ld., deraf Ager 71 ½, Mose 2, Have og Gaards-plads 1 ½. Agermarken drives i en 8 Marksdrift med Helbrak, 1 Foderroef-grøde, 4 Kornafgrøder og 2 Græsmarker; i Driften henligger 1 Td. Ld. i Lucerne. Jordens Bonitet er Lermuld paa Lerunderlag, undtagen 10 Tdr. Ld. lettere Muld paa blandet Underlag af Ler, Grus og Sand. Besætningen bestaar af 14 Malkekøer, 10 Stkr. Ungkvæg og Kalve, 1 Tyr, 5 Heste, 2 Plage og Føl samt 4 Faar. Sidste Aar solgtes c. 40 Fedesvin. Kvægbesætningen, der er af rød dansk Race, vedligeholdes hovedsagelig ved eget Tillæg.

Viby Søndergaard er Fæste under Grevskabet Wedellsborg. Den ældst kendte Fæster er Simon Larsen, som fik Gaarden i Udskifningstiden 1794, og i hvis Slægt den formentlig har været i flere Generationer. Han fulgtes i Fæstet 1835 af Sønnen, Jørgen Simonsen, efter hvis Død 1848 hans Enke, Birthe Marie Christensdatter, overtog og giftede sig anden Gang 1850 med Jens Christensen, som 1885 afstod Gaarden til Fordel for sin Stedsøn, den nuværende Fæster.

Gaarden ligger venlig omgivet af Have og Plantninger c. 2 Km. N. for Viby By, hvorfra den udflyttedes i Udskifningstiden. Hovedb., der ligger i s. Side af Gaards-

pladsen, er opført 1887 i Grundmur med Skifertag; det er en anelig og solid Bygning. Avlsb. er byggede 1887—90 dels i Bindingsværk, dels i Grundmur, alle med Straatage.

Mosen, som ligger c. 1 Km. NV. for Gaarden, benyttes til Tørveskær til eget Forbrug. Markerne ligger samlede omkring Gaarden.

Viby Bygberggaard, Udby Sogn. Postforb. og St.: Nørre Aaby, hvortil c. 2 Km. Gaarden, der ligger c. 9 Km. fra Middelfart, hører under *Grevskabet Wedellsborg*. Nuværende Fæster: *Emil Nicolai Frederik Poulsen*, som overtog Gaarden 26. Juni 1899, er født paa Udbygaard 17. Febr. 1869 og gift med *Dorthea Kirstine Hansen*, født i Eskør i Husby Sogn 1. Novbr. 1869.

Matr.-Nr. 6a m. fl. af Viby. Hartkorn 5 Tdr. 5 Skpr. 2 Fdkr. 1 Alb. Ejendomsskyld 35,000 Kr. Brandassurance for Hovedb. 8,000 Kr., for Avlsb. 9,600 Kr. Gaardens samlede Areal 50 Tdr. Ld., deraf Ager 45, Eng 1½, Mose 1½, Have og Gaardsplads 2. Af Agermarken drives 44½ Td. Ld. i en 8 Marksdrift med Helbrak, 1 Sukkerroefgrøde (deraf dog 1 Td. Ld. Foderroer), 4 Kornafgrøder og 2 Græsmarker; Resten ligger med Lucerne og vedvarende Græs; i Brakken dyrkes 4 Skpr. Ld. med Tobak. Jordens Bonitet er Leruld paa Lerunderlag. Besætningen bestaar af 12 Malkekøer, 8 Stkr. Ungkvæg og Kalve, 4 Heste, 2 Plage



Viby Bygberggaard.

og Føl samt 3 Faar. Der holdes 7 Grisesøer. Kvægbesætningen, der er af rød dansk Race, vedligeholdes hovedsagelig ved eget Tillæg.

Viby Bygberggaard er Fæste under Grevskabet Wedellsborg. Den ældst kendte Fæster er Jens Hansen, som fik Fæstet c. 1760 ved Giftermaal med den forrige Fæsters Datter, Ane Kirstine Hansdatter, der ved Mandens Død c. 1814 afstod til Fordel for sin Søn, Hans Jensen, efter hvis Død 12. Juli 1860 hans Enke, Kirsten Hansdatter, overtog. Hun døde 22. Jan. 1889, hvorefter Fæstet overtoges af hendes Søn, Peder Hansen, fra hvem det 1899 overgik til den nuværende Fæster, som er gift med Peder Hansens Søsterdatter.

Gaarden ligger smukt paa sin oprindelige Plads som den nordligste Gaard i selve Viby By. Hovedb. i Sydsiden af Gaardspladsen er grundmuret og bærer Tegltag; den er opført 1870 og rummer en god Lejlighed. Avlsb. er opførte dels i Bindingsværk, dels i Grundmur.

Engen, som ligger ved Viby Aa, er Overrislingseng af fortrinlig Beskaffenhed. Markerne ligger samlede N. for Gaarden.

Viby Mølle, Udby Sogn. Postforb. og St.: Nørre Aaby, hvortil c. 1½ Km. Tlf. 31 over Nørre Aaby Central. Gaarden ligger c. 10½ Km. fra Middelfart. Nuværende Ejer: *Carl Valdemar Juul Rasmussen*, som overtog Gaarden i Septbr. 1913, er født i Odense 22. Decbr. 1882 og gift med *Karen Kirstine Mortensen*, født paa Nylykkegaard i Haarslev Sogn 6. Juli 1882.

Matr.-Nr. 27 m. fl. af Udby. Hartkorn 5 Tdr. 3 Skpr. Ejendomsskyld 41,500 Kr. Brandassurance for Hovedb. 8,000 Kr., for Avlsb. 15,800 Kr. Gaardens samlede Areal 44 Tdr. Ld., deraf Ager 36, Eng 4, Mose 1, Mølledam 1, Have og Gaardsplads 2. Gaarden er bortforpagtet til *Rasmus Chr. Ibsen*, født i Indslev Taarup 7. Marts 1856 og gift med *Mortine Johanne Holbæk*, født i Ejby 28. Jan. 1856. Forpagtningen tiltraadtes for Vindmøllens vedkommende 1895 og for hele Ejendommens vedkommende 1906. Af Agermarken drives 35½ Td. Ld. i en 6 Marksdrift uden Brak, med 2 Foderroefgrøder, 3 Kornafgrøder og 1 Græsmark; Resten henligger i vedvarende Græs i Indhegning. Jordens Bonitet er god, dyb Muld paa Lerunderlag, undtagen 4 Tdr. Ld. grusmuldet Jord paa Grusunderlag. Besætningen bestaar af 25 Malkekøer samt 7 Heste. Sidste Aar solgtes c. 100 Fedesvin. Kvægbesætningen, der er af rød dansk Race, vedligeholdes hovedsagelig ved Indkøb; hele Kobesætningen malkefedes.

Viby Mølle har været Selvejendom, saa langt det kan erindres tilbage. Den ældst kendte Ejer er Simon Nielsen, som havde Gaarden sidst i det 18. Aarhundrede; hans Datter, Marie, ægtede Niels Rasmussen, som efter sin første Hustrus Død ægtede Kathrine Larsen; denne giftede sig anden Gang med Jens Hansen, som døde 1905, hvorefter Enken paany overtog. Ved hendes Død overtog Arvingerne, hendes to Sviger-



Viby Mølle.

sønner, Wisbeck Olsen og Peder Jensen, Ejendommen, som de solgte til den nuværende Ejer.

Omgiven af sin store Have ligger Gaarden paa sin oprindelige Plads ved Viby Aa, midt imellem Viby og Nørre Aaby. Den anselige, gamle Hovedb. ligger i Vest-siden af Gaardspladsen og er opført i Grundmur med Tegltag. Avlsb. er opførte dels i Grundmur, dels i Bindingsværk, væsentligst med Straatage; i n. Side af Gaardspladsen ligger Vandmøllebygningen, der er opført i Bindingsværk. Den hollandske Vindmølle ligger c. 100 M. S. for Gaarden.

Af Markerne ligger kun 2 Tdr. Ld. ved Møllen, medens Resten ligger spredt inde ved Nørre Aaby By.

Tvillinggaarden, Udby Sogn. Postforb. og St.: Nørre Aaby, hvortil c. 2 Km. Gaarden, der ligger c. 9 Km. fra Middelfart, hører under *Grevskabet Wedellsborg*. Nuværende Fæster: *Niels Hansen*, som overtog Gaarden 19. Decbr. 1894, er født paa Sophienmark i Gelsted Sogn 4. Decbr. 1853 og gift med *Jensine Hansen*, født paa Ejendommen 27. Jan. 1855.

Matr.-Nr. 8 m. fl. af Viby. Hartkorn 7 Tdr. 2 Alb. Ejendomsskyld 35,000 Kr. Brandassurance for Hovedb. 4,600 Kr., for Avlsb. 10,259 Kr. Gaardens sam-

lede Areal 50 Tdr. Ld., deraf Ager 45, Eng 2, Mose $1\frac{1}{2}$, Have og Gaardsplads $1\frac{1}{2}$. Agermarken drives i en 7 Marksdrift med Helbrak, 1 Foderroeafrøde, 3 Kornafgrøder og 2 Græsmarker. Jordens Bonitet er god, dyb Muld paa Lerunderlag. Besætningen bestaar af 12 Malkekøer, 5 Stkr. Ungkvæg og Kalve, 5 Heste, 2 Plage og Føl samt 5 Faar. Sidste Aar solgtes c. 50 Fedesvin. Kvægbesætningen, der er af rød dansk Race, vedligeholdes hovedsagelig ved Indkøb.

Tvillinggaarden er Fæste under Grevskabet Wedellsborg. Den ældst kendte Fæster er Hans Jensen, som fik Fæstet c. 1780, og i hvis Slægt det formodes at have været i mange Generationer. Hans Søn, Hans Hansen, overtog Fæstet c. 1830 og fra traadte det 1894 til Fordel for sin Svigersøn, den nuværende Fæster.

Gaarden ligger paa sin oprindelige Plads i den nv. Del af Viby By. Hovedb., der ligger i s. Side af Gaardspladsen, er opført 1853 i Grundmur og bærer Cementstenstag. Avlsb. er byggede dels i Grundmur, dels i Bindingsværk.

Engen, som ligger c. 1 Km. S. for Gaarden ved Viby Aa, er Overrislingseng. Markerne ligger samlede NV. for Gaarden.

Den nuværende Fæster har i Hovedb. ladet indmure en gammel Egetræsplade, som sad i en af Længerne; den bærer Inskriptionen: »ER GUD MEDT OS HVEM KAND VERRE MOD OS. ANNO 1611.«

Hvilestedgaard, Udby Sogn. Postforb. og St.: Nørre Aaby, hvortil c. $1\frac{1}{2}$ Km. Gaarden, der ligger c. 9 Km. fra Middelfart, hører under *Grevskabet Wedellsborg*. Nuværende Fæster: *Rasmus Peder Rasmussen*, som overtog Gaarden 4. Decbr. 1903, er født i Gelsted Taarup 31. Jan. 1864 og gift med *Dorthea Marie Andersen*, født i Husby 19. Septbr. 1871.

Matr.-Nr. 4a m. fl. af Viby. Hartkorn 6 Tdr. 6 Skpr. $\frac{1}{4}$ Alb. Ejendoms-skyld 35,000 Kr. Brandassurance for Hovedb. 5,240 Kr., for Avlsb. 16,948 Kr. Gaardens samlede Areal $46\frac{1}{4}$ Td. Ld., deraf Ager $38\frac{1}{4}$, Eng $3\frac{1}{2}$, Mose $2\frac{1}{2}$, Have og Gaardsplads 2. Agermarken drives i en 7 Marksdrift uden Brak, med 1 Foderroeafrøde, 4 Kornafgrøder og 2 Græsmarker. Jordens Bonitet er Lermuld paa Lerunderlag med Undtagelse af c. 10 Tdr. Ld. lettere Muld paa blandet Underlag af Ler og Grus. Besætningen bestaar af 12 Malkekøer, 10 Stkr. Ungkvæg og Kalve, 1 Tyr, 4 Heste, 4 Plage og Føl samt 2 Faar. Sidste Aar solgtes c. 25 Fedesvin. Kvægbesætningen, der er af rød dansk Race, vedligeholdes hovedsagelig ved eget Tillæg.

Hvilestedgaard er Fæste under Grevskabet Wedellsborg. Den ældst kendte Fæster er Hjere Hansen, som fik Fæstet ved Giftermaal med den forrige Fæsters Datter. Han afstod det 1856 til sin Hustrus Brodersøn, Rasmus Hansen, efter hvis Død det overgik til den nuværende Fæster, som er gift med R. Hansens Søsterdatter.

Gaarden laa oprindelig inde i Viby By, men udflyttedes 1904 til sin nuværende Plads c. $\frac{1}{2}$ Km. NØ. for Byen. Hovedb. er opført i Grundmur med Cementstenstag. Avlsb. er opførte i Grundmur med Murtrimpel og bærer alle Cementstenstage.

Engen ligger i den s. Mark langs Viby Aa og er Overrislingseng. Markerne ligger samlede omkring Gaarden.

Viby Nørregaard, Udby Sogn. Postforb. og St.: Nørre Aaby, hvortil c. 3 Km. Gaarden, der ligger c. 8 Km. fra Middelfart, hører under *Grevskabet Wedellsborg*. Nuværende Fæster: *Søren Kristian Jørgensen*, som overtog Gaarden 1. April 1883, er født paa Ejendommen 13. Jan. 1852 og gift med *Andersine Andersen Mygind*, født i Aabylund 23. Juni 1853.

Matr.-Nr. 15 m. fl. af Viby. Hartkorn 8 Tdr. 1 Skp. 1 Fdkr. $1\frac{1}{4}$ Alb. Ejendomsskyld 36,000 Kr. Brandassurance for Hovedb. 6,000 Kr., for Avlsb. 12,400 Kr. Gaardens samlede Areal 77 Tdr. Ld., deraf Ager 73, Mose 2, Have og Gaardsplads 2. Af Agermarken drives 70 Tdr. Ld. i en 10 Marksdrift med Helbrak, 1 Foderroeafrøde, 5 Kornafgrøder og 3 Græsmarker; i Driften benyttes c. 2 Tdr. Ld. til Frøavl af Hundegræs. Resten af Agermarken henligger i vedvarende Græs i Indhegning. Jordens Bonitet er dels tørveagtig Muld paa blandet Underlag af Ler og Grus, dels Lermuld paa Lerunderlag. Besætningen bestaar af 14 Malkekøer, 12 Stkr. Ungkvæg og Kalve, 1 Tyr, 5 Heste, 2 Plage og Føl samt 4 Faar. Sidste Aar solgtes c. 50 Fedesvin. Kvægbesætningen, der er af rød dansk Race, vedligeholdes hovedsagelig ved eget Tillæg.

Viby Nørregaard er Fæste under Grevskabet Wedellsborg; den havde tidligere været Selvejendom, købt fra et Gods i Sydfyn, men er bleven købt af Grevskabet kort efter dettes Oprettelse 1672. Den ældst kendte Fæster er Hans Jensen, som maa have haft Fæstet c. 1730, og i hvis Slægt det formentlig har været i mange Generationer. Han efterfulgtes c. 1780 af Sønnen, Jens Hansen, efter hvem det c. 1824 overtoges af dennes Søn, Christen Jensen, hvis Datter, Ane Kirstine Christensdatter, c. 1850 blev gift med Jørgen Sørensen, den nuværende Fæsters Fader.

Gaarden laa oprindelig inde i Viby By, men udflyttedes i Udskiftningstiden 1794 til sin nuværende Plads c. 2 Km. N. for Byen. Den anselige Hovedb. er opført 1858 i Grundmur med Straatag. Avlsb. er byggede dels i Bindingsværk og dels i Grundmur.

Viby Vestergaard, Udby Sogn. Postforb. og St.: Nørre Aaby, hvortil c. 3 Km. Tlf. 17 over Kauslunde Central. Gaarden, der ligger c. 8 Km. fra Middelfart, er Fæste under *Grevskabet Wedellsborg*. Nuværende Fæster: *Hans Poul*



Viby Vestergaard.

Pedersen, som overtog Gaarden 4. Maj 1874, er født paa Fjelleruplund i Fjeldsted Sogn 22. Maj 1850 og gift med *Caroline Berntine Caspersen*, født paa Kauslunde Mark 20. Aug. 1857.

Matr.-Nr. 17 m. fl. af Viby. Hartkorn 7 Tdr. 3 Fdkr. 1 Alb. Ejendoms-skyld 35,000 Kr. Brandassurance for Hovedb. 7,800 Kr., for Avlsb. 11,810 Kr. Gaardens samlede Areal 71 Tdr. Ld., deraf Ager 65½, Mose 2, Veje og Mergel-grave 1½, Have og Gaardsplads 2. Af Agermarken drives 36 Tdr. Ld. i en 7 Marksdrift med benyttet Brak (Staldfoder), 1 Foderroeafgrøde, 3 Kornafgrøder og 2 Græsmarker; i Driften benyttes 2 Tdr. Ld. til Frøavl af Hundegræs; 29½ Td. Ld. drives i Vekseldrift med Roer, Kartoffler, Byg og 1 Td. Ld. til Frøavl af Runkelroer. Jordens Bonitet er paa de 36 Tdr. Ld. Lermuld paa Lerunderlag og paa 29½ Td. Ld. tørveagtig Muld paa blandet Underlag af Ler, Grus og Sand. Besætningen bestaar af 15 Malkekøer, 10 Stkr. Ungkvæg og Kalve, 1 Tyr, 4 Heste, 4 Plage og Føl samt 3 Faar. Sidste Aar solgtes c. 40 Fedesvin. Kvægbesætningen, der er af rød dansk Race, vedligeholdes hovedsagelig ved eget Tillæg.

Viby Vestergaard er Fæste under Grevskabet Wedellsborg. Den ældst kendte Fæster er Hans Hansen, som havde Fæstet midt i det 18. Aarhundrede. Hans Datter ægtede Jørgen Larsen, som 27. Maj 1798 overtog Gaarden. Efter ham overtoges Fæstet 1841 af Sønnen, Rasmus Jørgensen, efter hvis Død 1869 hans Enke, Karen Jørgensdatter, overtog Fæstet og 1874 afstod det til Fordel for sin Svigersøn, den nuværende Fæster, der var gift med Datteren, Christiane, f. Rasmussen. H. P. Pedersen var Folketingsmand i 1901—09.

Gaarden laa tidligere inde i Viby By, men udflyttedes paa Udskiftningstiden 1794 til sin nuværende Plads c. 2 Km. N. for Byen, hvor den ligger hyggelig omgivet af sin store Have. Den anselige Hovedb., der ligger i Nordsiden af Gaardspladsen, er opført 1892 i Grundmur med høje Frontespicer med 3 Fags Kvist til begge Facader; den bærer Skifertag. Af Avlsb., der er opførte 1879—84, er ø. Længe bygget i Bindingsværk, medens de to andre er grundmurede; de bærer alle Straatage.

Viby Østergaard, Udby Sogn. Postforb. og St.: Nørre Aaby, hvortil c. 2½ Km. Gaarden, der ligger c. 8½ Km. fra Middelfart, hører under *Grev-*



Viby Østergaard.

skabet Wedellsborg. Nuværende Fæster: *Jens Hansen Østergaard*, som overtog Gaarden 1. April 1898, er født paa Ejendommen 13. Marts 1855 og gift med *Kirsten Petersen*, født i Ronæsbro 9. Aug. 1865.

Matr.-Nr. 16 m. fl. af Viby. Hartkorn 7 Tdr. 2 Skpr. 2 Fdkr. Ejendoms-skyld 38,000 Kr. Brandassurance for Hovedb. 5,642 Kr., for Avlsb. 12,688 Kr., for Teglværk med Inventar 10,000 Kr. Gaardens samlede Areal 73 Tdr. Ld., deraf Ager 70, Have og Gaardsplads 2, Teglværk med tilliggende Areal 1. Agermarken drives i en 7 Marksdrift med Helbrak, ½ Foderroer ½ Byg, 3 Kornafgrøder og 2 Græsmarker. Jordens Bonitet er dels Lermuld paa Lerunderlag, dels lettere Muld paa blandet Underlag af Ler, Grus og Sand. Besætningen bestaar af 12 Malkekøer, 12 Stkr. Ungkvæg og Kalve, 5 Heste, 2 Plage og Føl samt 4 Faar. Der holdes 10 Grisesøer. Kvægbesætningen, der er af rød dansk Race, vedligeholdes hovedsagelig ved eget Tillæg.

Viby Østergaard er Fæste under Grevskabet Wedellsborg. Den ældst kendte Fæster er Jens Andersen, som havde Gaarden paa Udskiftningstiden 1794, og i hvis

Slægt Fæstet har været i en længere Aarrække. Han efterfulgtes af Sønnen, Anders Andersen, som maatte afstaa Fæstet 1821 til Jens Hansen; han døde 1847, hvorefter Enken, Ane Rasmusdatter, overtog Fæstet og afstod det 1861 til Fordel for sin Datter, Mariane Jensdatter, som samme Aar ægtede Peder Christensen; denne døde 6. Febr. 1879, hvorefter Enken atter overtog og 1898 fratraadte til Fordel for sin Søn, den nuværende Fæster.

Gaarden laa tidligere inde i Viby By, men udflyttedes paa Udskiftningstiden 1794 til sin nuværende Plads c. 1 Km. NØ. for Byen, hvor den ligger venlig omgivet af sin store Have. Den anselige Hovedb., der ligger i Nordsiden af Gaardspladsen, er opført 1902 i Grundmur med Cementstenstag. Af Avlsb. er s. Længe bygget i Bindingsværk, medens de to andre er grundmurede; Avlsb. bærer væsentlig Straatage.

Markerne ligger samlede omkring Gaarden. Til denne hører et Teglværk, der ligger umiddelbart N. for Gaarden og er af Fæsteren bortforpagtet.

Vesterdal, Udby Sogn. Postforb. og St.: Nørre Aaby, hvortil c. 3¼ Km. Gaarden ligger c. 7½ Km. fra Middelfart. Nuværende Ejer: *Jørgen Madsen Jørgensen*, som overtog Gaarden 19. Aug. 1887, er født paa Bjergdalsgaard i Gamborg 29. Aug. 1860 og gift med *Ane Marie Madsen*, født paa Gamborg Holmegaard 6. Marts 1872.

Matr.-Nr. 1a m. fl. af Viby. Hartkorn 7 Tdr. 7 Skpr. 3 Fdkr. 2¼ Alb. Ejendomsskyld 40,000 Kr. Brandassurance for Hovedb. 9,240 Kr., for Avlsb.



Vesterdal.

12,134 Kr., for et Fodermesterhus 2,620 Kr. Gaardens samlede Areal 60 Tdr. Ld., deraf Ager 52½, Eng 6, Have og Gaardsplads 1½. Af Agermarken drives 27½ Td. Ld. i en 8 Marksdrift uden Brak, med 1 Foderroeafgrøde, 2 Kornafgrøder, 4 Græsfrøavl af Hundegræs og 1 Græsmark; 20 Tdr. Ld. drives i en Vekseldrift med ⅔ Korn ⅓ Foderroer; Resten henligger i vedvarende Græs; i første Sædskifte henligger 2 Tdr. Ld. med Lucerne. Jordens Bonitet er dels god, dyb Muld paa Lerunderlag, dels Lermuld paa Lerunderlag. Besætningen bestaar af 20 Malkekøer, 4 Heste samt 2 Plage og Føl. Sidste Aar solgtes c. 50 Fedesvin. Kvægbesætningen, der er af rød dansk Race, vedligeholdes hovedsagelig ved Indkøb, da der malkefedes.

Vesterdal's Jorder hørte tidligere til Ronæs Præstegaard, men købtes derfra 1862 af Morten Nielsen, som 1887 solgte Gaarden til den nuværende Ejer.

Gaarden ligger paa den samme Plads, c. Km. V. for Viby By, hvor den forrige Ejer 1862 lod Bygningerne opføre. Den meget anselige Hovedb., som rummer en komfortabel Lejlighed, ligger i s. Side af Gaardspladsen og er opført i Grundmur med Tegltag. De grundmurede Avlsb. er væsentlig tækkede med Straa.

Engen, som ligger ved Viby Aa ved den s. Mark, er kultiveret. Markerne ligger samlede omkring Gaarden. Umiddelbart fra Haven er der en smuk Udsigt over de kønne Omgivelser.

Husbygaard, Husby Sogn. Postforb. og St.: Ejby, hvortil c. 9 Km. Gaarden, der ligger c. 19½ Km. fra Middelfart, hører under *Grevskabet Wedellsborg*. Nuværende Fæster: *Hans Peder Pedersen*, som overtog Gaarden 1. April 1910, er født paa Ejendommen 25. Marts 1869 og gift med *Rosina Mathilde Petrea Hansen*, født i København 11. Maj 1859.

Matr.-Nr. 13a m. fl. af Husby. Hartkorn 8 Tdr. 5 Skpr. 2 Fdkr. 1 Alb. Ejendomsskyld 42,400 Kr. Brandassurance for Hovedb. 6.000 Kr., for Avlsb. 16,400 Kr. Gaardens samlede Areal 65 Tdr. Ld., deraf Ager 56½, Eng 5, Skov 1½, Have og Gaardsplads 2. Gaarden drives af Fæsteren med *Aage Hagbard Holm* som Bestyrer; A. H. Holm er født paa Melgaard i Ugilt Sogn i Vendsyssel 19. Febr. 1877; Stillingen er tiltraadt 1. Novbr. 1912. Agermarken drives i en 8 Marksdrift med Halvbrak, 1 Sukkerroeafrøde, 1 Foderroeafrøde, 4 Kornafgrøder og 1½ Græsmark. Jordens Bonitet er god, dyb Muld paa Lerunderlag. Besætningen består af 16 Malkekøer, 14 Stkr. Ungkvæg og Kalve, 2 Tyre, 5 Heste samt 4 Plage og Føl. Sidste Aar solgtes 36 Fedesvin. Der holdes 5 Grisesøer. Kvægbesætningen, der er af rød dansk Race, vedligeholdes hovedsagelig ved eget Tillæg.



Husbygaard.

Husbygaard er Fæste under Grevskabet Wedellsborg. I c. 1770 havde Jørgen Larsen Gaarden, som formentlig har været i hans Slægt gennem mange Generationer. I 1820erne overgik Fæstet til Sønnen, Lars Jørgensen, efter hvis Død 1848 Enken overtog og giftede sig anden Gang 1850 med Fritz Jacobsen Bang, efter hvem Fæstet overgik til Peder Pedersen, som var gift med Lars Jørgensens Datter. P. Pedersen døde 28. Febr. 1909, hvorefter Enken overtog Fæstet, som hun 1910 afstod til Fordel for Sønnen, den nuværende Fæster.

Gaarden laa oprindelig i Husby Nørregade, men udflyttedes 1845 efter Brand til sin nuværende Plads c. ¼ Km. V. for Byen, hvor den ligger smukt omgivet af Have og Plantninger. Den anselige Hovedb., der ligger i Sydsiden af Gaardspladsen, er opført i Grundmur med Cementstenstag og rummer en god Lejlighed. Avlsb. er væsentligst opførte i Bindingsværk.

Engen ligger med 2 Tdr. Ld. ved Stranden og 3 Tdr. Ld. i Marken. Skoven ligger c. 1 Km. Ø. for Gaarden. Markerne ligger samlede mod V.

Paa Husbygaard findes en gammel Egetræskiste med Aarstallet 1759, en gammel Dragkiste i Egetræ og et gammelt Ur med følgende Inscripation: »Dette Værk er gjort i Aaret 1802 i Nægbølle Bye i Skanderup Sogn af mig Jens Lindum, Degn for bemeldte Menighed i mit Alders tre og halvfjerdsindstyvende Aar.«

Gl. Brandsøgaard, Husby Sogn. Postforb. og St.: Assens, hvortil c. 15 Km. Stats-Tlf. 30 over Husby Central. Gaarden, der ligger c. 15 Km. fra Assens og Middelfart, hører under *Grevskabet Wedellsborg*. Gaarden er bortforpagtet til *Laurits Peter Laursen*, som overtog den 1. April 1909. L. P. Laursen er født i

Brabrand i Aarhus Amt 25. Febr. 1885 og gift med *Rigmor Kristine Laursen*, født i Balslev 5. Juli 1886.

Matr.-Nr. 1a m. fl. af Brandsø. Hartkorn 9 Tdr. 1 Skp. $\frac{1}{2}$ Alb. Ejendoms-skyld 40,300 Kr. Brandassurance for Hovedb. 10,000 Kr., for Avlsb. 21,520 Kr. Gaardens samlede Areal 78 Tdr. Ld., deraf Ager 63, Eng 12, Veje, Have og Gaardsplads 3. Af Agermarken drives 62 Tdr. Ld. i en 8 Marksdrift med $\frac{1}{2}$ Helbrak $\frac{1}{2}$ Halvbrak efter Græs, $1\frac{1}{2}$ Foderroer $\frac{1}{2}$ Blandsæd, 3 Kornafgrøder og 2 Græsmarker; Resten henligger i vedvarende Græs ved Stranden. Jordens Bonitet er god Muld paa Kvægunderlag over Ler, undtagen c. 10 Tdr. Ld. Muld paa Sandunderlag. Besætningen bestaar af 22 Malkekøer, 20 Stkr. Ungkvæg og Kalve, 2 Tyre, 5 Heste, 2 Plage og Føl samt 4 Faar. Sidste Aar solgtes c. 30 Fedesvin. Kvægbesætningen, der er af rød dansk Race, vedligeholdes hovedsagelig ved eget Tillæg.

Gl. Brandsøgaard er Forpagtning under Grevskabet Wedellsborg. Formodentlig har de ældst kendte Fæstere, Familien Schmidt, haft Fæstet i c. 400 Aar, altsaa længe før Grevskabets Oprettelse. Midt i det 19. Aarhundrede havde Peder Schmidt Fæstet, efter hvem det som Forpagtning overgik til Sønnen, Laurits Schmidt; denne tiltraadte 1888, men afstod Forpagtningen 1891 til Grosserer Jacobsen, København, som lod den bestyre af M. Dahl. I 1900 overgik Forpagtningen til Chr. Jørgen Andersen, efter hvem den overgik til den nuværende Forpagter.

Hovedb., der ligger i Østsiden af Gaardspladsen, er opført i Grundmur med Skifer-tag. Avlsb. er byggede dels i Bindingsværk og dels i Grundmur.

Engen ligger ud til Stranden ved den ø. Mark. Gaarden ligger idyllisk paa den lille Ø Brandsø i Lille Bælt.

Sønder Aaby Nygaard, Husby Sogn. Postforb. og St.: Ejby, hvortil c. $9\frac{1}{2}$ Km. Gaarden, der ligger c. $20\frac{1}{2}$ Km. fra Middelfart, hører under *Grev-*



Sønder Aaby Nygaard.

skabet Wedellsborg. Nuværende Fæster: *Jørgen Hansen Madsen*, som overtog Gaarden 1899, er født i Nørre Aaby 5. Juni 1872 og gift med *Jensine Marie Pedersen*, født paa Sønder Aaby Højgaard 12. Jan. 1877.

Matr.-Nr. 1b m. fl. af Sønder Aaby. Hartkorn 9 Tdr. 3 Skpr. $\frac{1}{2}$ Alb. Ejendomsskyld 47,700 Kr. Brandassurance for Hovedb. 7,120 Kr., for Avlsb. 17,777 Kr. Gaardens samlede Areal 73 Tdr. Ld., deraf Ager 62, Eng 9, Have og Gaardsplads 2. Agermarken drives i en 7 Marksdrift med Helbrak, $\frac{2}{3}$ Sukkerroer $\frac{1}{3}$ Foderroer, 3 Kornafgrøder og 2 Græsmarker. Jordens Bonitet er Ler-muld paa Lerunderlag, undtagen c. 9 Tdr. Ld. god, dyb Muld paa Lerunderlag. Besætningen bestaar af 13 Malkekøer, 14 Stkr. Ungkvæg og Kalve, 1 Tyr, 5 Heste, 3 Plage og Føl samt 3 Faar. Sidste Aar solgtes c. 10 Fedesvin. Der holdes 4 Grisesøer. Kvægbesætningen, der er af rød dansk Race, vedligeholdes hovedsagelig ved eget Tillæg.

Sønder Aaby Nygaard hørte oprindelig til Husby Præstekald, hvis Præstegaard ligger i Sønder Aaby By. Tidligere drev Præsten selv Gaarden, men c. 1866 fik Niels Jensen den i Forpagtning. Grevskabet Wedellsborg købte 1873 Ejendommens nuværende Areal og opbyggede Gaarden og lagde den derefter ind under Fæstegodset.

Gaarden ligger c. 1 Km. V. for Sønder Aaby By, hyggelig omgivet af Have og Plantninger. Hovedb., der ligger i Sydsiden af Gaardspladsen, er opført i Grundmur med Tegtag; det er en anselig Bygning, der rummer en stor, komfortabel Lejlighed. Avlsb. er væsentlig byggede i Bindingsværk.

Engen ligger ved den s. Mark langs Stranden. Markerne ligger samlede omkring Gaarden.

Sønder Aaby Højgaard, Husby Sogn. Postforb. og St.: Ejby, hvortil c. 9 Km. Gaarden, der ligger c. 20 Km. fra Middelfart, hører under *Grevskabet Wedellsborg*. Nuværende Fæster: *Jens Peder Pedersen*, som overtager Gaarden 1. April 1914, er født paa Ejendommen 18. Jan. 1879.

Matr.-Nr. 6 m. fl. af Sønder Aaby. Hartkorn 6 Tdr. 2 Skpr. 3 Fdkr. $\frac{3}{4}$ Alb. Ejendomsskyld 36,000 Kr. Brandassurance for Hovedb. 6,733 Kr., for Avlsb. 12,579 Kr. Gaardens samlede Areal 48 Tdr. Ld., deraf Ager $41\frac{1}{2}$, Eng 5, Have



Sønder Aaby Højgaard.

og Gaardsplads $1\frac{1}{2}$. Af Agermarken drives 24 Tdr. Ld. i en 7 Marksdrift med Halvbrak efter Græs, 1 Sukkerroefgrøde, 1 Foderroefgrøde, 3 Kornafgrøder og 1 Græsmark. Jordens Bonitet er god, dyb Muld paa Lerunderlag. Besætningen bestaar af 10 Malkekøer, 10 Stkr. Ungkvæg og Kalve, 5 Heste, 2 Plage og Føl samt 4 Faar. Sidste Aar solgtes c. 10 Fedesvin. Der holdes 6 Grisesøer. Kvægbesætningen, der er af rød dansk Race, vedligeholdes hovedsagelig ved eget Tillæg.

Sønder Aaby Højgaard er Fæste under Grevskabet Wedellsborg. Den ældst kendte Fæster er Lars Jørgensen, som ved Giftermaal havde faaet Gaarden. Hans Datter ægtede Peder Madsen, som overtog Fæstet 31. Juli 1840. Efter hans Død 14. Novbr. 1864 overtog Enken, efter hvis Død Fæstet overgik til Sønnen, Mads Pedersen, 1. April 1873. Han døde 30. Aug. 1913, hvorefter J. P. Pedersen overtager Gaarden 1. April 1914.

Omgiven af sin store, kønne Have ligger Gaarden i ø. Side af Sønder Aaby By med sine nuværende Bygninger opførte efter Brand 1903. Hovedb., der ligger i Sydsiden af Gaardspladsen, er opført i Grundmur med høj Frontespice med 3 Fags Kvist til s. Facade. Avlsb. er grundmurede og ligesom den anselige Hovedb. tækkede med Cementsten.

Engen ligger langs Stranden. Markerne ligger med de 24 Tdr. Ld. umiddelbart N. for Gaarden, medens Resten er fraliggende c. 2 Km. mod V.

Paa Gaarden findes en meget smuk Samling gamle Kobberkedler og andre Køkkenredskaber.

Sønder Aaby Enggaard, Husby Sogn. Postforb. og St.: Ejby, hvortil c. 9 Km. Gaarden, der ligger c. 20 Km. fra Middelfart, hører under *Grevskabet Wedellsborg*. Nuværende Fæster: *Anders Jørgen Andersen*, som overtog Gaarden 1. April 1890, er født paa »Hygind Thorup« 10. Oktbr. 1866 og gift med *Kirsten Andersen*, født paa Vibygaard i Udby Sogn 20. Septbr. 1859.

Matr.-Nr. 7a m. fl. af Sønder Aaby. Hartkorn 6 Tdr. 4 Skpr. 3 Fdkr. 1½ Alb. Ejendomsskyld 35,000 Kr. Brandassurance for Hovedb. 6,120 Kr., for Avlsb. 13,340 Kr. Gaardens samlede Areal 48 Tdr. Ld., deraf Ager 42½, Eng 4, Have og Gaardsplads 1½. Af Agermarken drives 23 Tdr. Ld. i en 6 Marksdrift med ½ Helbrak ½ Halvbrak efter Græs, 1 Sukkerroeafgrøde, 3 Kornafgrøder og 1 Græsmark; 18½ Td. Ld. drives i en 8 Marksdrift med Helbrak, 1 Foderroeafgrøde, 4 Kornafgrøder og 2 Græsmarker; Resten henligger i vedvarende Græs i Indhegning. Jordens Bonitet er paa de 28 Tdr. Ld. god, dyb Muld paa Lerunderlag; paa Resten god Muld paa blandet Underlag af Kvæg og Grus. Besætningen bestaar af 10 Malkekøer, 10 Stkr. Ungkvæg og Kalve, 4 Heste, 3 Plage og Føl samt 4 Faar. Der holdes 5 Grisesøer. Kvægbesætningen, der er af rød dansk Race, vedligeholdes hovedsagelig ved eget Tillæg.

Sønder Aaby Enggaard er Fæste under Grevskabet Wedellsborg. Den ældst kendte Fæster er Jørgen Hansen, i hvis Slægt Fæstet sikkert har været i mange Generationer. Han fratraadte Fæstet 1875 til Fordel for sin Svigersøn, Jens Pedersen, gift med Maren Jørgensdatter, nuværende Fæsters Moster. Efter deres Død, henholdsvis 1886 og 1888, bestyredes Gaarden nogle Aar af den nuværende Fæster, som derpaa overtog Fæstet 1890.

Gaarden ligger paa sin oprindelige Plads midt i Sønder Aaby By. Hovedb., der ligger i Vestsiden af Gaardspladsen, er opført 1882 i Grundmur med Skifertag. De grundmurede Avlsb. er væsentlig tækkede med Straa.

Engen ligger i to Dele. Af Markerne ligger 23 Tdr. Ld. samlet N. for Gaarden, medens Resten er c. 1½ Km. fraliggende mod V.

Mads Larsens Gaard i Sønder Aaby, Husby Sogn. Postforb. og St.: Ejby, hvortil c. 9 Km. Gaarden, der ligger c. 20 Km. fra Middelfart, hører under *Grevskabet Wedellsborg*. Nuværende Fæster: *Mads Larsen*, som overtog Gaarden 1. April 1868, er født paa Nabogaarden 31. Oktbr. 1839 og var gift med *Karen Jensen*, født paa Ejendommen 24. Novbr. 1843, død 12. Juni 1877.

Matr.-Nr. 11 af Sønder Aaby. Hartkorn 7 Tdr. 2 Fdkr. ¼ Alb. Ejendomsskyld 35,000 Kr. Brandassurance for Hovedb. 4,536 Kr., for Avlsb. 7,624 Kr. Gaardens samlede Areal 57 Tdr. Ld., deraf Ager 38, Eng 16, Skov 1½, Have og Gaardsplads 1½. Af Agermarken drives 38 Tdr. Ld. i en 7 Marksdrift med Helbrak, ingen Roer, 4 Kornafgrøder og 2 Græsmarker. Jordens Bonitet er god, dyb Muld paa Lerunderlag. Besætningen bestaar af 10 Malkekøer, 7 Stkr. Ungkvæg og Kalve, 4 Heste, 2 Plage og Føl samt 5 Faar. Sidste Aar solgtes c. 10 Fedesvin. Kvægbesætningen, der er af rød dansk Race, vedligeholdes hovedsagelig ved eget Tillæg.

Gaarden er Fæste under Grevskabet Wedellsborg. Den ældst kendte Fæster er Jørgen Jørgensen, som havde Fæstet ved Midten af det 18. Aarhundrede. Hans Datter, Karen Jørgensdatter, ægtede c. 1812 Mads Rasmussen, som døde i 1820'erne, hvorefter Enken giftede sig anden Gang med Jens Hansen; denne giftede sig efter sin første Hustrus Død med Else Hansdatter, og deres Datter blev 1867 gift med den nuværende Fæster.

Gaarden ligger paa sin oprindelige Plads i v. Side af Byen. Hovedb., som ligger i Østsiden af Gaardspladsen, er opført 1853 i Bindingsværk med Straatag. Avlsb. er byggede dels i Bindingsværk, dels i Grundmur.

Engen ligger c. 1 Km. S. for Gaarden ud til Stranden. Skoven ligger c. 2 Km. mod NV. Markerne ligger samlede V. for Gaarden.

Birkegaard, Husby Sogn. Postforb. og St.: Ejby, hvortil c. 7 Km. Gaarden, der ligger c. 19 Km. fra Middelfart, hører under *Grevskabet Wedellsborg*. Nu-

værende Fæster: *Jeppe Pedersen*, som overtog Gaarden 1. Juli 1900, er født i Refsvindinge 5. Juni 1866 og gift med *Peterline Jeppesen*, født paa Ejendommen 5. Septbr. 1870.

Matr.-Nr. 6a m. fl. af Hygind. Hartkorn 7 Tdr. 3 Skpr. 1 Fdkr. 1½ Alb. Ejendomsskyld 37,100 Kr. Brandassurance for Hovedb. 7,720 Kr., for Avlsb. 13,780 Kr. Gaardens samlede Areal 65 Tdr. Ld., deraf Ager 43½, Eng 10, Mose ½, Skov 1½, Græsningsjord 8, Have og Gaardsplads 1½. Agermarken drives i en 7 Marksdrift med ½ Helbrak ½ Staldfoder, 1 Sukkerroefgrøde, ¼ Foderroer ¾ Kornafgrøde, 2 Kornafgrøder og 2 Græsmarker. Jordens Bonitet er dels lettere Muld paa Grusunderlag, dels Sandmuld paa Sandunderlag. Besætningen bestaar af 11 Malkekøer, 8 Stkr. Ungkvæg og Kalve, 1 Tyr, 4 Heste, 3 Plage og Føl samt 5 Faar. Sidste Aar solgtes 4 Fedesvin. Der holdes 6 Grisesøer. Kvægbesætningen, der er af rød dansk Race, vedligeholdes hovedsagelig ved eget Tillæg.

Birkegaard er Fæste under Grevskabet Wedellsborg. Den ældst kendte Fæster er Peder Jeppesen, som fik Fæstet 1778 efter Faderen, i hvis Slægt det formentlig har været i en længere Aarrække. Sønnen, Jeppe Pedersen, som fulgte i Fæstet, døde 7. Maj 1849, hvorefter Enken, Karen, f. Nielsen, overtog og 1866 afstod det til sin Søn, Peder Jeppesen; denne fulgtes af Sønnen, den nuværende Fæster.

Gaarden ligger paa sin oprindelige Plads i Hygind By. Hovedb., der ligger i Nord-siden af Gaardspladsen, er opført i Grundmur. Avlsb. er opførte dels i Bindingsværk, dels i Grundmur.

Engen, som ligger i fire Dele i Gaardens Marker, er Overrislingseng. Markerne ligger i tre Dele V. og N. om Byen.

Hygind Østergaard, Husby Sogn. Postforb. og St.: Ejby, hvortil c. 7 Km. Gaarden, der ligger c. 19 Km. fra Middelfart, hører under *Grevskabet Wedellsborg*. Nuværende Fæster: *Mads Peter Madsen*, som overtog Gaarden 1. April 1899, er født paa Ejendommen 20. Novbr. 1870 og gift med *Marie Andersen*, født i Udby 7. Oktbr. 1875.

Matr.-Nr. 1 m. fl. af Hygind. Hartkorn 6 Tdr. 1 Skp. 2 Alb. Ejendomsskyld 36,400 Kr. Brandassurance for Hovedb. 5,610 Kr., for Avlsb. 15,540 Kr. Gaardens samlede Areal 52 Tdr. Ld., deraf Ager 46½, Eng 2, Skov 2, Have og Gaardsplads 1½. Af Agermarken drives 41½ Td. Ld. i en 7 Marksdrift uden Brak, med 1 Sukkerroefgrøde, 4 Kornafgrøder og 2 Græsmarker; Resten drives i Vekseldrift med Rug, Foderroer og Græs. Jordens Bonitet er paa c. 20 Tdr. Ld. stærk Lerjord paa Lerunderlag; Resten er lettere Muld paa blandet Underlag af Ler, Grus og Sand; de 5 Tdr. Ld. i Vekseldrift er dog let Sandjord paa Sandunderlag. Besætningen bestaar af 10 Malkekøer, 10 Stkr. Ungkvæg og Kalve, 1 Tyr, 5 Heste, 3 Plage og Føl samt 3 Faar. Der holdes 7 Grisesøer. Kvægbesætningen, der er af rød dansk Race, vedligeholdes hovedsagelig ved eget Tillæg.

Hygind Østergaard er Fæste under Grevskabet Wedellsborg. Den ældst kendte Fæster er Karen Nielsdatter, Enke efter Niels Jørgensen, som fik Fæstet sidst i 18. Aarhundrede. Hun afstod det 1833 til Fordel for sin Svigersøn, Peder Madsen. Hans Datter blev 1868 gift med Jørgen Madsen, som døde 1. Novbr. 1881, hvorpaa Enken overtog Fæstet, som hun 1899 frattraadte til Fordel for Sønnen, den nuværende Fæster.

Gaarden laa oprindeligt 200 M. længere mod V., men flyttedes 1900 til sin nuværende Plads i den ø. Side af Byen. Hovedb., som ligger i Vestsiden af Gaardspladsen, er — ligesom de øvrige Bygninger — opført 1900 i Grundmur.

Engen er fraliggende c. 1½ Km. mod V. Skoven er beliggende c. 1½ Km. N. for Gaarden. Markerne ligger i to Dele mod S. og Ø.

Eskørgaard, Husby Sogn. Postforb. og St.: Ejby, hvortil c. 3½ Km. Gaarden, der ligger c. 19 Km. fra Middelfart, hører under *Grevskabet Wedellsborg*. Nuværende Fæster: *Peter Christian Hansen*, som overtog Gaarden 1. April 1903, er født paa Ejendommen 30. Juli 1865 og gift med *Anne Kathrine Andersen*, født paa Bækgaard i Kjøng 28. April 1873.

Matr.-Nr. 1a af Eskør. Hartkorn 6 Tdr. 7 Skpr. 2 Fdkr. 2¼ Alb. Ejendoms-skyld 36,000 Kr. Brandassurance for Hovedb. 6,730 Kr., for Avlsb. 12,420 Kr. Gaardens samlede Areal 59 Tdr. Ld., deraf Ager 46½, Eng 8, Skov 3, Have og Gaardsplads 1½. Af Agermarken drives 46 Tdr. Ld. i en 8 Marksdrift med ½ Helbrak ½ Roer og Staldfoder, 1 Sukkerroefrøde, ½ Foderroer ½ Korn, 3 Kornafgrøder og 2 Græsmarker; Resten henligger i vedvarende Græs i Indhegning. Jordens Bonitet er dyb Muld paa Lerunderlag, undtagen c. 3 Tdr. Ld. lettere Muld paa Grusunderlag. Besætningen bestaar af 12 Malkekøer, 12 Stkr. Ungkvæg og Kalve, 1 Tyr, 4 Heste, 3 Plage og Føl samt 3 Faar. Sidste Aar solgtes c. 15 Fedesvin. Der holdes 3 Grisesøer. Kvægbesætningen, der er af rød dansk Race, vedligeholdes hovedsagelig ved eget Tillæg.



Eskørgaard.

Eskørgaard er Fæste under Grevskabet Wedellsborg. Den ældst kendte Fæster er Hans Hansen, som havde Fæstet i Begyndelsen af det 19. Aarhundrede, og i hvis Slægt Gaarden sikkert har været i mange Generationer. Hans Datter ægtede Hans Jepsen, som 1861 afstod Fæstet til Sønnen, Jens Hansen; denne døde 1895, hvorefter Enken, Ane, f. Hansen, overtog Gaarden til sin Død 18. Decbr. 1902; hun efterfulgtes af Sønnen, den nuværende Fæster.

Gaarden ligger smukt paa sin oprindelige Plads som den midterste af de 6 Gaarde, der hører til Eskør By. Hovedb., der ligger i Nordsiden af Gaardspladsen, er opført 1854 i Grundmur; den bærer Straatag og er en anselig Bygning. Avlsb. er byggede dels i Bindingsværk, dels i Grundmur, alle med Straatage.

Engen, som ligger ved den n. Mark, er Natureng.

Hestebesætningen er en gammel Stamme paa Gaarden fra 1860erne; en Følhoppe er udtaget til Optagelse i Stambogen.

Vosegaard, Husby Sogn. Postforb. og St.: Ejby, hvortil c. 8½ Km. Tilf. 31 over Husby Central. Gaarden, der ligger c. 19 Km. fra Middelfart, hører under *Grevskabet Wedellsborg*. Nuværende Fæster: *Niels Nielsen*, som overtog Gaarden 1. April 1905, er født paa Vestervang i Næsbjerg Sogn, Ribe Amt, 19. Decbr. 1870 og gift med *Marie Kathrine Larsen*, født i Rud 31. Oktbr. 1872.

Matr.-Nr. 3 m. fl. af Eskør. Hartkorn 7 Tdr. 3 Skpr. 1½ Alb. Ejendoms-skyld 37,100 Kr. Brandassurance for Hovedb. 5,670 Kr., for Avlsb. 14,360 Kr. Gaardens samlede Areal 53¼ Td. Ld., deraf Ager 48¾, Eng 1½, Mose 1, Skov ½, Have og Gaardsplads 1½. Af Agermarken drives 47¼ Td. Ld. i en 9 Marksdrift med Helbrak, ¼ Sukkerroer ¼ Foderroer, ½ Foderroer ½ Korn, 4 Kornafgrøder og 2 Græsmarker; Resten henligger i vedvarende Græs i Indhegning. Jordens Bonitet er Lermuld paa Lerunderlag, undtagen c. 1 Td. Ld.

lettere Muld paa Sandunderlag. Besætningen bestaar af 12 Malkekøer, 12 Stkr. Ungkvæg og Kalve, 1 Tyr, 4 Heste, 4 Plage og Føl samt 1 Faar. Sidste Aar solgtes c. 20 Fedesvin. Der holdes 5 Grisesøer. Kvægbesætningen, der er af rød dansk Race, vedligeholdes hovedsagelig ved eget Tillæg.

Vosegaard er Fæste under Grevskabet Wedellsborg. Den ældst kendte Fæster er Jørgen Larsen, som fik Fæstet ved Giftermaal c. 1750. Hans Datter blev gift c. 1800 med Jørgen Hansen, som efter hendes Død ægtede Ane Margrethe Nielsdatter, der ved Mandens Død c. 1848 overtog Fæstet, som hun 1862 afstod til Fordel for sin Søn, Anders Jørgen Jørgensen; denne døde 1895, hvorefter Enken, Ane, f. Christensen, overtog Fæstet, som 1905 overtoges af den nuværende Fæster.

Gaarden ligger paa sin oprindelige Plads som den midterste Gaard i Eskør By. Bygningerne er opførte dels i Bindingsværk, dels i Grundmur, alle med Straatage.

Engen er Natureng og ligger op til n. Mark. Skoven ligger i to Dele umiddelbart S. for Gaarden. Markerne ligger samlede omkring Gaarden.

Af Hestebesætningen er 2 Følhopper præmierede og den ene optaget i Stambog. Kvæg- og Svinebesætningen er ligeledes præmieret.

R. Hansens Gaard i Eskør, Husby Sogn. Postforb. og St.: Ejby, hvortil c. 8½ Km. Gaarden, der ligger c. 19 Km. fra Middelfart, hører under *Grevskabet Wedellsborg*. Nuværende Fæster: *Rasmus Hansen*, som overtog Gaarden i Oktbr. 1868, er født paa Ejendommen 2. Juni 1845 og var gift med *Karen Andersen*, født paa Husby Møllegaard 5. Maj 1842, død 22. Jan. 1906.

Matr.-Nr. 6a m. fl. af Eskør. Hartkorn 7 Tdr. 5 Skpr. 3 Fdkr. 1¼ Alb. Ejendomsskyld 40,800 Kr. Brandassurance for Hovedb. 7,110 Kr., for Avisb. 11,530 Kr. Gaardens samlede Areal 57 Tdr. Ld., deraf Ager 53½, Eng 3, Have og Gaardsplads 1½. Gaarden er bortforpagtet til Fæstereis Brodersøn, *Hans Karl Hansen*, født i Sønder Aaby By 4. Jan. 1875 og gift med *Kristiane Jensen*, født paa Husby Bækkegaard 24. Aug. 1878. Af Agermarken drives 51½ Td. Ld. i en 9 Marksdrift uden Brak, med 2 Sukkerroefagrøder, ½ Foderroer og Kartofler ½ Staldfoder, 4 Kornafgrøder og 2 Græsmarker; Resten henligger i vedvarende Græs i Indhegning. Jordens Bonitet er paa 20 Tdr. Ld. god, dyb Muld paa Lerunderlag, paa 15 Tdr. Ld. Lermuld paa Lerunderlag, paa Resten stærk Lerjord paa Lerunderlag. Besætningen bestaar af 12 Malkekøer, 14 Stkr. Ungkvæg og Kalve, 1 Tyr, 4 Heste, 3 Plage samt 3 Faar. Sidste Aar solgtes c. 35 Fedesvin. Kvægbesætningen, der er af rød dansk Race, vedligeholdes hovedsagelig ved eget Tillæg.

Gaarden er Fæste under Grevskabet Wedellsborg. Den ældst kendte Fæster er Jens Pedersen, som havde Fæstet sidst i det 18. Aarhundrede, men maatte gaa fra Gaarden, der derefter blev overdraget til Rasmus Hansen; dennes Datter blev 1834 gift med Hans Hansen, som døde 1863, hvorefter Enken overtog Gaarden og 1868 fratraadte til Fordel for sin Søn, den nuværende Fæster.

Gaarden ligger paa sin oprindelige Plads i Eskør By; dens Bygninger er opførte efter Brand 1864. Hovedb. er grundmuret med Straatag. Avlsb. er opførte dels i Grundmur, dels i Bindingsværk, alle med Straatage.

Markerne ligger samlede omkring Gaarden.

Baade Heste- og Kvægbesætningen er præmieret.

Ejstrupgaard, Gamborg Sogn. Postforb. og St.: Kauslunde, hvortil c. ½ Km. Gaarden, der ligger c. 6 Km. fra Middelfart, hører under *Grevskabet Wedellsborg*. Nuværende Fæster: *Johan Jensen*, som overtog Gaarden 1. April 1913, er født paa Skræddergaarden i Ladby 13. Oktbr. 1882 og gift med *Hansine Nielsine Nielsen*, født paa Ejendommen 7. Decbr. 1879.

Matr.-Nr. 4 m. fl. af Gamborg, Hartkorn 7 Tdr. 2 Fdkr. 1½ Alb. Ejendomsskyld 43,500 Kr. Brandassurance for Hovedb. c. 5,500 Kr., for Avisb. c. 9,000 Kr. Gaardens samlede Areal 50 Tdr. Ld., deraf Ager 48½, Have og Gaardsplads 1½. Af Agermarken drives 40½ Td. Ld. i en 8 Marksdrift uden Brak, med 1¼ Foderroer ¼ laars Græs, 4 Kornafgrøder og 1 Græsmark; 1 Skp. Ld. benyttes til Frøavl af Runkelroer og Kaalraber; 1 Td. Ld. ved Gaarden og 2 Tdr. Ld. paa Svinø ligger i vedvarende Græs, og 5 Tdr. Ld. paa Svinø drives i Vekseldrift af Korn og Kartofler. Jordens Bonitet er Lermuld paa Lerunderlag, undtagen de 7 Tdr. Ld. paa Svinø, der er lettere Muld paa Sandunderlag. Besætningen be-

staar af 14 Malkekøer, 10 Stkr. Ungkvæg og Kalve, 2 Tyre, 5 Heste, 2 Plage og Føl samt 5 Faar. Sidste Aar solgtes c. 50 Fedesvin. Kvægbesætningen, der er af rød dansk Race, vedligeholdes hovedsagelig ved eget Tillæg.

Ejstrupgaard er Fæste under Grevskabet Wedellsborg. Den ældst kendte Fæster er Hans Nielsen, som fik Fæstet midt i 1770erne og fulgtes af Sønnen, Niels Hansen, hvis Datter 1843 blev gift med Niels Nielsen, der da overtog Fæstet; 1871



Ejstrupgaard.

afstod han det til sin Svigersøn, Christoffer Nielsen, ved hvis Død 3. Marts 1911 hans Enke, Karen Marie Nielsdatter, overtog Gaarden, som hun 1913 afstod til sin Svigersøn, den nuværende Fæster, som i 2 Aar havde bestyret Ejendommen.

Oprindelig laa Gaarden inde i Gamborg By, men udflyttedes 1876 til sin nuværende Plads c. 1½ Km. N. for Byen, hvor den ligger hyggelig omgivet af sin store, kønne Have. Den anselige Hovedb., der ligger i Sydsiden af Gaardspladsen, er opført 1876 i Grundmur med Skifertag. Avlsb. er opførte dels i Grundmur, dels i Bindingsværk.

Markerne ligger samlede N. og V. om Gaarden.

Jørgensminde, Gamborg Sogn. Postforb. og St.: Kauslunde, hvortil c. 2 Km. Gaarden, der ligger c. 6½ Km. fra Middelfart, hører under *Grevskabet*



Jørgensminde.

Wedellsborg. Nuværende Fæster: *Anders Hansen Jørgensen*, som overtog Gaarden 15. Maj 1897, er født paa Ejendommen 23. Jan. 1853 og gift med *Mette Kathrine Pedersen*, født i Langsted i Verringe Sogn 4. Maj 1864.

Matr.-Nr. 9 m. fl. af Gamborg. Hartkorn 7 Tdr. 3 Skpr. 2 Fdkr. $\frac{1}{4}$ Alb. Ejendomsskyld 38,000 Kr. Brandassurance for Hovedb. 5,250 Kr., for Avlsb. 10,670 Kr. Gaardens samlede Areal 59 Tdr. Ld., deraf Ager $57\frac{1}{2}$, Have og Gaardsplads $1\frac{1}{2}$. Af Agermarken drives 32 Tdr. Ld. i en 8 Marksdrift med Helbrak, 1 Foderroeafgrøde, 4 Kornafgrøder og 2 Græsmarker; $17\frac{1}{2}$ Td. Ld. drives i en 7 Marksdrift med Helbrak, 3 Kornafgrøder og 3 Græsmarker; i Driften benyttes 1 Td. Ld. til Frøavl af Hundegræs. 6 Tdr. Ld. paa Øen Svinø drives i en 6 Marksdrift med Helbrak, Rug, 2 Havreafgrøder og 2 Græsmarker. Jordens Bonitet er god, dyb Muld paa Lerunderlag, undtagen Jorden paa Svinø, der er lettere Muld paa Sandunderlag. Besætningen bestaar af 12 Malkekøer, 8 Stkr. Ungkvæg og Kalve, 1 Tyr, 4 Heste, 2 Plage og Føl samt 3 Faar. Sidste Aar solgtes 26 Fedesvin. Der holdes 2 Grisesøer. Kvægbesætningen, der er af rød dansk Race, vedligeholdes hovedsagelig ved eget Tillæg.

Jørgensmilde er Fæste under Grevskabet Wedellsborg. Den ældst kendte Fæster er Jens Rasmussen, som formentlig fik Fæstet efter Faderen sidst i det 18. Aarhundrede. Hans Datter ægtede Jørgen Hansen, som overtog Fæstet 1839. Efter sin første Hustrus Død ægtede han Søsteren og giftede sig tredje Gang med Ane Kirstine Andersdatter. Efter at have haft Fæstet i 58 Aar afstod han det 1897 til Fordel for sin Søn, den nuværende Fæster; J. Hansen døde 22. Decbr. 1908.

Gaarden ligger hyggelig omgivet af Have og Plantninger paa sin oprindelige Plads i Gamborg By. Den anselige Hovedb. i Nordsiden af Gaardspladsen er opført i Grundmur med Straatag. Af Avlsb. er s. og v. Længe i Bindingsværk, ø. i Grundmur, alle med Straatage.

Markerne ligger i fire Dele, de 32 Tdr. Ld. er samlede Ø. for Gaarden. Jørgensmilde har Navn efter forrige Fæster, som i det lange Aaremaal drev Ejendommen betydeligt op. Umiddelbart V. for Byen ligger de gamle Volde af Borgen, hvorefter Byen har Navn, »Gammelborg«; derfra er der en henrivende Udsigt.

Gamborg Strandgaard, Gamborg Sogn. Postforb. og St.: Kauslunde, hvortil c. 2 Km. Tlf. 33 over Kauslunde Central. Gaarden, der ligger c. $6\frac{1}{2}$ Km. fra Middelfart, hører under *Grevskabet Wedellsborg*. Nuværende Fæster: Sogne-



Gamborg Strandgaard.

foged *Jørgen Rasmussen*, som overtog Gaarden 30. Maj 1881, er født paa Ejendommen 5. Marts 1853 og gift med *Ane Johanne Jørgensen*, født paa Bjergdalsgaard 26. Aug. 1862.

Matr.-Nr. 10, 11b m. fl. af Gamborg. Hartkorn 7 Tdr. 2 Skpr. $\frac{1}{4}$ Alb. Ejendomsskyld 35,000 Kr. Brandassurance for Hovedb. 4,800 Kr., for Avlsb. 10,880 Kr. Gaardens samlede Areal 50 Tdr. Ld., deraf Ager $48\frac{1}{2}$, Have og Gaardsplads $1\frac{1}{2}$. Af Agermarken drives 22 Tdr. Ld. i en 8 Marksdrift med Helbrak, 1 Foderroeafgrøde, 4 Kornafgrøder og 2 Græsmarker; i Driften benyttes

2¼ Td. Ld. til Frøavl af Engsvingel. 18 Tdr. Ld. drives i en 8 Marksdrift med Halvbrak efter Græs og Staldfoder, 1 Foderroer, 4 Kornafgrøder og 2 Græsmarker; i Driften benyttes 1 Td. Ld. til Frøavl af Hundegræs. Af Resten af Agermarken henligger 1¼ Td. Ld. i Lucerne, ¼ Td. Ld. i vedvarende Græs i Indhegning; 1 Td. Ld. i Rørskår; 5 Tdr. Ld. paa Svinø drives i en 5 Marksdrift i Veksel med Roer, Korn og Græs. Jordens Bonitet er god, dyb Muld paa Lerunderlag for de 22 Tdr. Ld.; for de 18 Tdr. Ld. moseagtig og stenet Muld paa blandet Underlag af Ler og Grus; de 5 Tdr. Ld. paa Svinø er lettere Muld paa Sandunderlag. Besætningen bestaar af 14 Malkekøer, 10 Stkr. Ungkvæg og Kalve, 5 Heste, 2 Plage og Føl samt 2 Faar. Sidste Aar solgtes c. 30 Fedesvin. Kvægbesætningen, der er af rød dansk Race, vedligeholdes hovedsagelig ved eget Tillæg.

Gamborg Strandgaard er Fæste under Grevskabet Wedellsborg. Den ældst kendte Fæster er Søren Møller, som fik Fæstet c. 1740, og som fulgtes af Sønnen, Jørgen Sørensen, der overtog c. 1794. Hans Enke, Ane Rasmusdatter, afstod Fæstet 23. Septbr. 1844 til sin Søn, Rasmus Jørgensen, som 1881 afstod til Fordel for Sønnen, den nuværende Fæster.

Gaarden ligger smukt paa sin gamle Plads som den østligste Gaard i Gamborg By. Den anselige Hovedb., der ligger i Sydsiden af Gaardspladsen, er opført i Grundmur 1847 med Straatag. Avlsb. er opførte dels i Bindingsværk og dels i Grundmur, alle med Straatage.

Markerne ligger i to Dele foruden dem paa Svinø. Fra Ejendommen er der smuk Udsigt.

Bjergdalsgaard, Gamborg Sogn. Postforb. og St.: Kauslunde, hvortil c. 2 Km. Gaarden, der ligger c. 6 Km. fra Middelfart, hører under *Grevskabet*



Bjergdalsgaard.

Wedellsborg. Nuværende Fæster: *Rasmus Jørgen Larsen*, som overtog Gaarden 1. April 1897, er født i Haare i Tanderup Sogn 21. Marts 1860 og gift med *Maren Jørgensen*, født i Viby i Udby Sogn 3. Maj 1872.

Matr.-Nr. 13a m. fl. af Gamborg. Hartkorn 8 Tdr. 1 Fdkr. 2½ Alb. Ejendoms-skyld 40,000 Kr. Brandassurance for Hovedb. 5,760 Kr., for Avlsb. 10,226 Kr. Gaardens samlede Areal 52 Tdr. Ld., deraf Ager 50½, Have og Gaardsplads 1½. Af Agermarken drives 48½ Td. Ld. i en 8 Marksdrift med Helbrak, 1 Foderroefgrøde, 4 Kornafgrøder og 2 Græsmarker; Resten henligger i vedvarende Græs i Indhegning. Jordens Bonitet er god, dyb Muld paa Lerunderlag. Besætningen bestaar af 14 Malkekøer, 10 Stkr. Ungkvæg og Kalve, 1 Tyr, 4 Heste, 3 Plage

og Føl samt 6 Faar. Sidste Aar solgtes c. 30 Fedesvin. Der holdes 4 Grisesøer. Kvægbesætningen, der er af rød dansk Race, vedligeholdes hovedsagelig ved eget Tillæg.

Bjergdalsgaard er Fæste under Grevskabet Wedellsborg. Den ældst kendte Fæster er Christian Jørgensen, som fik Fæstet c. 1858, og efter hvem den nuværende Fæster har overtaget.

Gaarden ligger paa sin oprindelige Plads midt i Gamborg By, hyggelig omgivet af Have og Plantninger. Hovedb., der ligger i Vestsiden af Gaardspladsen, er opført i Grundmur med Straatag; det er en anseelig Bygning, der rummer en god Lejlighed. Avlsb. er opførte dels i Bindingsværk, dels i Grundmur, alle med Straatage.

Gaarden har Navn efter en af Markerne, der ligger samlede N. og Ø. for den. Af Hestebesætningen er en Følhoppe af Munkedal-Stammen præmieret.

Elmegaard, Gamborg Sogn. Postforb. og St.: Kauslunde, hvortil c. 2 Km. Gaarden, der ligger c. 6 Km. fra Middelfart, hører under *Grevskabet Wedellsborg*. Nuværende Fæster: *Søren Peter Jespersen*, som overtog Gaarden 17. Juli 1880, er født paa Viby Ellegaard 7. Maj 1847 og gift med *Kirstine Dorthea Frederikke Jensen*, født i Brangstrup 11. Marts 1849.

Matr.-Nr. 15 m. fl. af Gamborg. Hartkorn 6 Tdr. 6 Skpr. 3 Fdkr. Ejendoms-skyld 35,000 Kr. Brandassurance for Hovedb. 5,000 Kr., for Avlsb. 11,000 Kr. Gaardens samlede Areal 48 Tdr. Ld., deraf Ager 46 $\frac{3}{4}$, Eng $\frac{1}{4}$, Have og Gaards-plads 1. Af Agermarken drives 36 $\frac{3}{4}$ Td. Ld. i en 7 Marksdrift med $\frac{1}{3}$ Helbrak $\frac{2}{3}$ Halvbrak efter Græs, $\frac{1}{4}$ Foderroer $\frac{1}{4}$ Blandsæd, 3 Kornafgrøder og 2 Græs-marker; 5 Tdr. Ld. henligger i vedvarende Græs, og 5 Tdr. Ld. paa Øen Svingø drives i Vekseldrift med Korn og Kartoffler. Jordens Bonitet er god, dyb Muld paa Lerunderlag, undtagen de 5 Tdr. Ld. paa Svingø, der er lettere Muld paa Sandunderlag. Besætningen bestaar af 14 Malkekøer, 3 Stkr. Ungkvæg og Kalve, 5 Heste, 2 Plage og Føl samt 1 Faar. Sidste Aar solgtes c. 40 Fedesvin. Kvægbesætningen, der er af rød dansk Race, vedligeholdes hovedsagelig ved eget Tillæg.

Elmegaard er Fæste under Grevskabet Wedellsborg. Den ældst kendte Fæster er Jørgen Hansen, som fik Fæstet overdraget først i det 19. Aarhundrede. Hans Datter ægtede Hans Madsen, efter hvis Død 1880 Gaarden overtoges af den nuværende Fæster.

Gaarden ligger paa sin gamle Plads som den nordligste Gaard i Byen. Bygningerne er opførte fra 1853—54. Hovedb., der ligger i Vestsiden af Gaardspladsen, er opført i Grundmur og bærer Cementstenstag. Avlsb. er byggede i Bindingsværk med Straatage.

I den n. Mark ligger Engen, som er Overrislingseng af fortrinlig Beskaffenhed. Markerne ligger, med Undtagelse af de 5 Tdr. Ld. paa Svingø, samlede N. for Gaarden.

Østergaard, Gamborg Sogn. Postforb. og St.: Kauslunde, hvortil c. 2 Km. Gaarden, der ligger c. 7 Km. fra Middelfart, hører under *Grevskabet Wedellsborg*. Nuværende Fæster: *Lars Peter Larsen*, som overtog Gaarden 25. Juli 1910, er født paa Nebsager Mølle i Vejle Amt 6. Maj 1887.

Matr.-Nr. 11b m. fl. af Gamborg. Hartkorn 7 Tdr. 2 Fdkr. $\frac{1}{2}$ Alb. Ejendoms-skyld 38,000 Kr. Brandassurance for Hovedb. 5,000 Kr., for Avlsb. 11,000 Kr. Gaardens samlede Areal 49 $\frac{1}{2}$ Td. Ld., deraf Ager 48 $\frac{1}{2}$, Have og Gaardsplads 1. Agermarken drives i en 8 Marksdrift med Helbrak, 1 Foderroefafgrøde, 4 Kornafgrøder og 2 Græsmarker; i Driften benyttes 7 Tdr. Ld. til Frøavl af Hundegræs, Engsvingel, Kaalraber, Runkelroer og Kellingetand, og 1 Td. Ld. ligger med Lucerne. Jordens Bonitet er Lermuld paa Lerunderlag. Besætningen be-staar af 10 Malkekøer, 5 Stkr. Ungkvæg og Kalve, 1 Tyr, 4 Heste samt 3 Plage og Føl. Sidste Aar solgtes c. 25 Fedesvin. Kvægbesætningen, der er af rød dansk Rave, vedligeholdes hovedsagelig ved eget Tillæg.

Østergaard er Fæste under Grevskabet Wedellsborg. Den ældst kendte Fæster er Jørgen Andersen, som fik Fæstet efter sin Fader; han ægtede 1827 Gamborg Smeds Enke og afstod 1844 Fæstet til Fordel for sin Stedsøn, Lars Rasmussen. Denne døde 1857, hvorefter Enken giftede sig anden Gang med Rasmus Møller, som 1898 fulgte i Fæstet af sin Søn, Lars Rasmussen, efter hvem hans Brodersøn, den nuværende Fæster, overtog.

Gaarden laa oprindelig inde i Gamborg By, men udflyttedes 1899 til sin nuværende Plads c. 1 Km. NØ. for Byen. Hovedb. er bygget i Grundmur med Cementstenstag. Avlsb. er grundmurede og bærer Cementstenstag.

Markerne ligger samlede omkring Gaarden.

Margaard, Gamborg Sogn. Postforb. og St.: Kauslunde, hvortil c. 2 Km. Tlf. 22 over Kauslunde Central. Gaarden, der ligger c. 7 Km. fra Middelfart, hører under *Grevskabet Wedellsborg*. Nuværende Fæster: *Lavrits Krogh*, som overtog Gaarden 1. April 1909, er født i Brændeskov Skole 14. Novbr. 1881 og gift med *Eleonora Christine Pedersen*, født paa Viby Vestergaard 21. Marts 1884.

Matr.-Nr. 19 m. fl. af Gamborg. Hartkorn 7 Tdr. 6 Skpr. 1 Fdkr. $\frac{1}{2}$ Alb. Ejendomsskyld 43,500 Kr. Brandassurance for Hovedb. 6,300 Kr., for Avlsb. 14,020 Kr. Gaardens samlede Areal 62 Tdr. Ld., deraf Ager 60, Mose $\frac{1}{2}$, Have og Gaardsplads $1\frac{1}{2}$. Af Agermarken drives 53 Tdr. Ld. i en 7 Marksdrift uden Brak, med 1 Sukkerroefagrøde, 1 Foderroefagrøde, 2 med Frøavl af Hundegræs og 3 Kornafgrøder; Resten henligger i vedvarende Græs i Indhegning. Jordens Bonitet er Lermuld paa Lerunderlag, undtagen 6 Tdr. Ld. tørveagtig Muld paa Sandunderlag. Besætningen bestaar af 15 Malkekøer, 13 Stkr. Ungkvæg og Kalve, 1 Tyr, 5 Heste samt 6 Plage og Føl. Sidste Aar solgtes c. 20 Fedesvin. Der holdes 17 Grisesøer. Kvægbesætningen, der er af rød dansk Race, vedligeholdes hovedsagelig ved eget Tillæg.



Margaard.

Margaard er Fæste under Grevskabet Wedellsborg. Den ældst kendte Fæster er Lars Pedersen, som 1827 fulgtes af Sønnen, Anders Larsen, der døde 1869, hvorefter Enken overtog Fæstet og 1870 afstod til Sønnen, Christian Andersen; denne døde ugift 1908, hvorefter Fæstet blev overdraget til hans Søstersøn, den nuværende Fæster.

Gaarden laa oprindelig inde i Gamborg By, men udflyttedes i Udskiftningsstiden 1788 til sin nuværende Plads, hvor den ligger c. $1\frac{1}{2}$ Km. NØ. for Byen, hyggelig omgivet af sin store Have. Bygningerne er opførte 1889 med Undtagelse af den kønne Hovedb., der ligger i Sydsiden af Gaardspladsen, og som er bygget 1912 i Grundmur med høj Frontespice med 3 Fags Kvist til s. Facade. Avlsb. er opførte dels i Bindingsværk og dels i Grundmur.

Markerne ligger samlede omkring Gaarden. Fra Hovedb.s Altan er der en herlig Udsigt over de smukke Omgivelser.

Nordbjerggaard, Gamborg Sogn. Postforb. og St.: Kauslunde, hvortil c. 2 Km. Gaarden, der ligger c. 6 Km. fra Middelfart, hører under *Grevskabet Wedellsborg*. Nuværende Fæster: *Hans Rasmussen*, som overtog Gaarden 1. April 1902, er født paa Ejendommen 3. Jan. 1873 og gift med *Maren Kirstine Krüger*, født i Thurup i Baag Herred 3. April 1873.

Matr.-Nr. 14 m. fl. af Gamborg. Hartkorn 7 Tdr. 5 Skpr. 2 Fdkr. $\frac{1}{4}$ Alb. Ejendomsskyld 35,000 Kr. Brandassurance for Hovedb. 5,040 Kr., for Avlsb.

11,542 Kr. Gaardens samlede Areal 57 Tdr. Ld., deraf Ager 55, Have og Gaardsplads 2. Af Agermarken drives 28 Tdr. Ld. i en 7 Marksdrift med Helbrak, 4 Kornafgrøder og 2 Græsmarker; 20 Tdr. Ld. drives i en 8 Marksdrift uden Brak, med 2 Sukkerroeafgrøder, 3 Kornafgrøder, $\frac{1}{2}$ Foderroer $\frac{1}{2}$ Staldfoder og 2 Græsmarker; 7 Tdr. Ld. paa Svinø drives i en 6 Marksdrift med Helbrak, 3 Kornafgrøder og 2 Græsmarker. Jordens Bonitet er god, dyb Muld paa Lerunderlag, undtagen de 7 Tdr. Ld. paa Svinø, der er lettere Muld paa Sandunderlag. Besætningen bestaar af 12 Malkekøer, 8 Stkr. Ungkvæg og Kalve, 1 Tyr, 4 Heste, 2 Plage og Føl samt 2 Faar. Sidste Aar solgtes c. 30 Fedesvin. Kvægbesætningen, der er af rød dansk Race, vedligeholdes hovedsagelig ved eget Tillæg.

Nordbjerggaard er Fæste under Grevskabet Wedellsborg. Den ældst kendte Fæster er Lars Madsen, som fik Fæstet efter Faderen først i det 19. Aarhundrede. Han fulgtes 1851 af Sønnen, Rasmus Larsen, ved hvis Død 1898 Fæstet overtoges af Enken, Anna Maria Hansdatter, der 1902 afstod det til Fordel for sin Søn, den nuværende Fæster.



Nordbjerggaard.

Gaarden ligger venlig omgivet af sin store Have paa den oprindelige Plads i den nordligste Del af Gamborg By. Bygningerne er opførte 1854—56. Den anseelige Hovedb., som ligger i Østsiden af Gaardspladsen, er grundmuret med Straatag. Avlsb. er opførte i Bindingsværk med Straatage, undtagen Svinestalden, der er grundmuret og bærer Cementstenstag.

Fra Markens Højdepunkt, Nordbjerg, der har givet Gaarden sit Navn, er der en smuk Udsigt over Omegnen.

Baag Herred.

Kjerte Skovgaard, Kjerte Sogn. Postforb. og St.: Aarup, hvortil c. 7 Km. Gaarden ligger c. 14 Km. fra Assens. Nuværende Ejer: *Lars Clemén Larsen*, som overtog Gaarden 25. Novbr. 1896, er født i Kaslunde i Barløse Sogn 23. Oktbr. 1863 og gift med *Maren Rasmussen*, født i Kjerte 22. Febr. 1856.

Matr.-Nr. 4a m. fl. af Kjerte. Hartkorn 7 Tdr. 3 Skpr. $2\frac{1}{2}$ Alb. Ejendoms-skyld 42,900 Kr. Brandassurance for Hovedb. 6,400 Kr., for Avlsb. 17,570 Kr. Gaardens samlede Areal 82 Tdr. Ld., deraf Ager $61\frac{1}{2}$, Eng 2, Mose 1, Skov 4, Græsningjord 12, Have og Gaardsplads $1\frac{1}{2}$. Af Agermarken drives $45\frac{1}{2}$ Td. Ld.

i en 8 Marksdrift med Helbrak, 1 Foderroefgrøde, 4 Kornafgrøder og 2 Græsmarker; 12 Tdr. Ld. drives i en 6 Marksdrift med Halvbrak efter Græs, $\frac{1}{2}$ Foderroer $\frac{1}{2}$ Kartofler, 2 Kornafgrøder og 2 Græsmarker; Resten henligger i vedvarende Græs. Jordens Bonitet er paa de $45\frac{1}{2}$ Td. Ld. Lermuld paa Lerunderlag, paa 16 Tdr. Ld. lettere Muld paa Grusunderlag; Græsningsjorden er Sandmuld paa Sandunderlag. Besætningen bestaar af 18 Malkekøer, 12 Stkr. Ungkvæg og Kalve, 2 Tyre, 5 Heste, 2 Plage og Føl samt 6 Faar. Sidste Aar solgtes c. 20 Fedesvin. Kvægbesætningen, der er af rød dansk Race, vedligeholdes hovedsagelig ved eget Tillæg.

Kjerte Skovgaard har været Selveje siden 1764, da det fynske Rytterdistrikt ophævedes, og de Fæstegaarde, der direkte hørte under Ryttergodset, solgtes til fri Ejendom. Den ældst kendte Fæster er Hans Ipsen, efter hvis Død 1742 Gaarden ved Giftermaal er kommen i Christoffer Strøybergs Besiddelse; denne skødede den til Peder Hansen, som 1766 solgte den til Mads Jørgensen, hvis Enke 1810 afhændede den til Peder Pedersen, der indtil da havde haft Gaarden i Fæste; dennes Enke skødede den 1846 til Sønnen, Jørgen Pedersen, hvis Enke ved hans Død 1848 ægtede sin afdøde Mands Brodersøn, Anders Pedersen. Hans Enke skødede 1891 Gaarden til sin Søn, Peder Jørgensen, som 1890 havde ægtet Maren Rasmussen; hun giftede sig anden Gang med den nuværende Ejer.

Hovedb., der ligger i Sydsiden af Gaardspladsen, er opført 1894 i Grundmur med Skifertag. Avlsb. er byggede dels i Grundmur, dels i Bindingsværk, alle med Straatage. Der er indlagt elektrisk Lys og Kraft paa Ejendommen.

Engen ligger ved den n. Mark. Markerne ligger med $45\frac{1}{2}$ Td. Ld. umiddelbart V. og S. om Gaarden; Resten er fraliggende c. 400 M. mod NV.

Ørsbjerg Ellegaard, Ørsbjerg Sogn. Postforb. og St.: Aarup, hvortil c. 4 Km. Gaarden ligger c. 14 Km. fra Assens. Nuværende Ejerinde: Enkefru



Ørsbjerg Ellegaard.

Ane Pedersen, f. Jørgensen, som overtog Gaarden 20. Maj 1910, er født i Gelsted 4. Oktbr. 1849 og var gift med Sognefoged *Hans Pedersen*, Dannebrogsmænd, født paa Ejendommen 5. Oktbr. 1835, død 20. Maj 1910.

Matr.-Nr. 11a m. fl. af Ørsbjerg. Hartkorn 8 Tdr. 3 Skpr. $2\frac{1}{4}$ Alb. Ejendoms skyld 48,200 Kr. Brandassurance for Hovedb. 6,000 Kr., for Avlsb. 18,000 Kr. Gaardens samlede Areal 85 Tdr. Ld., deraf Ager $77\frac{1}{2}$, Eng 3, Mose $\frac{1}{2}$, Skov 2, Have og Gaardsplads 2. Gaarden drives af Ejerinden med hendes eneste Søn, *Peder Jørgen Pedersen*, som Bestyrer; P. J. Pedersen er født paa Ejendommen 9. Juni 1886. Af Agermarken drives $65\frac{1}{2}$ Td. Ld. i en 8 Marksdrift med Helbrak, 1 Foderroefgrøde, 4 Kornafgrøder og 2 Græsmarker; 8 Tdr. Ld. ligger med Lucerne og Resten i vedvarende Græs i Indhegninger. Jordens Bonitet er

paa 20 Tdr. Ld. stærk Lerjord paa Lerunderlag, paa Resten Lermuld paa Lerunderlag, undtagen 2 Tdr. Ld. Sandmuld paa Sandunderlag. Besætningen bestaar af 16 Malkekøer, 16 Stkr. Ungkvæg og Kalve, 2 Tyre, 6 Heste, 3 Plage og Føl samt 3 Faar. Sidste Aar solgtes c. 30 Fedesvin. Kvægbesætningen, der er af rød dansk Race, vedligeholdes hovedsagelig ved eget Tillæg.

Ørsbjerg Ellegaard var tidligere Fæste under Stamhuset Erholm og Søndergaard. Den ældst kendte Fæster er Johan Pedersen, som døde i Decbr. 1804, hvorefter Enken, Anne Maria Pedersdatter, giftede sig anden Gang med Hans Rasmussen, efter hvem J. Pedersens Søn, Peder Johansen, 16. Septbr. 1833 overtog Fæstet. Han købte Gaarden til fri Ejendom 22. Jan. 1856 og overdrog den 10. Jan. 1871 til sin Søn, Hans Pedersen, den nuværende Ejerindes afdøde Mand.

Gaarden laa tidligere i v. Del af Haven, men flyttedes 1873 til sin nuværende Plads, hvor den ligger hyggelig omgivet af sin store, kønne Have. Den anselige Hovedb., der ligger i Vestsiden af Gaardspladsen, er opført i Grundmur med Skifertag. Avlsb. er ligeledes væsentligst grundmurede. Paa Ejendommen er indlagt elektrisk Lys og Kraft fra Brende Mølle.

Engen ligger i den ø. Mark. Skoven ligger i to Dele mod Ø. Markerne ligger med c. 60 Tdr. Ld. samlede Ø. for Gaarden, Resten er fraliggende.

Egholm, Sandager Sogn. Postforb. og St.: Assens, hvortil c. 9½ Km. Nuværende Ejer: *Niels Peder Andersen*, som overtog Gaarden 1. Oktbr. 1889, er født paa Ejendommen 23. Febr. 1859 og gift med *Marie Kirstine Andersen*, født i Aborre i Gamtofte Sogn 9. Juni 1870.

Matr.-Nr. 4a m. fl. af Sandager. Hartkorn 7 Tdr. 3 Skpr. 1 Fdkr. ¼ Alb. Ejendomsskyld 46,000 Kr. Brandassurance for Hovedb. 7,600 Kr., for Avlsb. 16,390 Kr. Gaardens samlede Areal 80 Tdr. Ld., deraf Ager 61½, Eng 16, Mose 1, Have og Gaardsplads 1½. Af Agermarken drives 57½ Td. Ld. i en 7 Marksdrift uden Brak, med 1½ Sukkerroer ½ Foderroer, 3 Kornafgrøder og 2 Græsmarker; Resten henligger i vedvarende Græs i Indhegning. Jordens Bonitet er mild Lermuld paa Lerunderlag, undtagen c. 3 Tdr. Ld. gruset Muld paa Grusunderlag. Besætningen bestaar af 14 Malkekøer, 14 Stkr. Ungkvæg og Kalve, 2 Tyre, 5 Heste, 2 Plage og Føl samt 3 Faar. Sidste Aar solgtes 12 Fedesvin. Kvægbesætningen, der er af rød dansk Race, vedligeholdes hovedsagelig ved eget Tillæg.

Egholm hørte tidligere som Fæste under Frederiksgave. Ifølge Skøde solgte Niels Ryberg, Herre til Frederiksgave, Gaarden til fri Ejendom 16. Maj 1772 til den tidligere Fæster, Peder Hansen, som fik Fæstet 1755. Han overdrog den 11. Decbr. 1783 til sine Sønner, Hans og Jens Pedersen. Den 3. Oktbr. 1803 overtog førstnævnte den alene og skødede den 1839 til sin Søn, Clemmen Hansen, hvis Enke 1848 giftede sig med Knud Andersen, den nuværende Ejers Fader.

Hovedb. er opført 1841 i Grundmur med Straatag. Avlsb. er opførte dels i Bindingsværk, dels i Grundmur. — Markerne ligger samlede omkring Gaarden.

Næsager, Sandager Sogn. Postforb. og St.: Assens, hvortil c. 9½ Km. Tlf. 36 over Salbrovad Central. Nuværende Ejer: *Jørgen Peder Larsen*, som overtog Gaarden 15. Maj 1885, er født paa Nabogaarden Stensgaard 14. Aug. 1856 og var gift med *Maren Kirstine Hansen Buch*, født paa Ejendommen 11. Jan. 1841, død 19. Juni 1909.

Matr.-Nr. 1a m. fl. af Sandager Næs. Hartkorn 7 Tdr. 2 Skpr. 2¼ Alb. Ejendomsskyld 45,000 Kr. Brandassurance for Hovedb. 9,900 Kr., for Avlsb. 17,350 Kr., for et Fæstehus c. 2,000 Kr. Gaardens samlede Areal 82 Tdr. Ld., deraf Ager 52½, Eng 25, Skov 2½, Have og Gaardsplads 2. Agermarken drives i en 7 Marksdrift med ½ Helbrak ½ Halvbrak efter Græs, 1 Sukkerroefgrøde (1 Td. Ld. Foderroer), 4 Kornafgrøder og 1 Græsmark. Jordens Bonitet er mild Lermuld paa Lerunderlag. Besætningen bestaar af 10 Malkekøer, 20 Stkr. Ungkvæg og Kalve, 2 Tyre, 5 Heste, 2 Plage og Føl samt 4 Faar. Sidste Aar solgtes c. 15 Fedesvin. Kvægbesætningen, der er af rød dansk Race, vedligeholdes hovedsagelig ved eget Tillæg.

Næsager var tidligere Fæste under Hovedgaarden Brahesborg. Den ældst kendte Fæster er Peder Nielsen, i hvis Slægt Fæstet havde været i en længere Aarrække. Hans Enke købte Gaarden til fri Ejendom 1. Decbr. 1832. Hun overdrog den c. 1840 til

sin Søn, Hans Peder Clausen Buch, hvis Datter blev gift med den nuværende Ejer, som samtidig overtog Ejendommen.

Gaarden ligger paa sin oprindelige Plads paa Sandager Næs c. 2 Km. fra Sandager By. Hovedb. er opført 1892 i Grundmur med Skifertag. Avlsb. er væsentlig grundmurede med Straatage. — Engen ligger i tre Dele. Skoven ligger umiddelbart V. for Gaarden. Markerne ligger samlede mod V.

Stensgaard, Sandager Sogn. Postforb. og St.: Assens, hvortil c. 9½ Km. Nuværende Ejer: *Ejler Jensen*, som overtog Gaarden 1. Maj 1912, er født i Stubberup 19. Septbr. 1885.

Matr.-Nr. 2a m. fl. af Sandager Næs. Hartkorn 6 Tdr. 7 Skpr. 3 Fdkr. 1¼ Alb. Ejendomsskyld 42,000 Kr. Brandassurance for Hovedb. 7,000 Kr., for Avlsb. 16,960 Kr. Gaardens samlede Areal 78 Tdr. Ld., deraf Ager 55, Eng 20, Skov 1, Have og Gaardsplads 2. Agermarken drives i en 8 Marksdrift uden Brak, med 1½ Sukkerroer ½ Foderroer, 4 Kornafgrøder og 2 Græsmarker. Jordens Bonitet er mild Lermuld paa Lerunderlag. Besætningen bestaar af 12 Malkekøer, 20 Stkr. Ungkvæg og Kalve, 2 Tyre, 5 Heste, 2 Plage og Føl samt 2 Faar. Sidste Aar



Stensgaard.

solgtes c. 50 Fedesvin. Kvægbesætningen, der er af rød dansk Race, vedligeholdes hovedsagelig ved eget Tillæg.

Stensgaard er Arvefæste under Hovedgaarden Brahesborg. Den ældst kendte Fæster er Anders Larsen, i hvis Slægt Fæstet har været i mange Generationer. Hans Datter, Gjertrud Marie Andersdatter, blev gift med Jørgen Pedersen, der døde 1847, hvorefter Enken 1850 købte Gaarden fra almindelig Fæste til Arvefæste og 2. Juni 1855 overdrog den til Svigersønnen, Jørgen Larsen. Dennes Søn, Anders Larsen, fik Gaarden overdraget 1901, men døde 1906, hvorpaa Enken giftede sig med Jens Pedersen, som 1912 afhændede den til den nuværende Ejer.

Gaarden ligger hyggelig omgivet af sin store, smukke Have paa den oprindelige Plads paa Sandager Næs c. 2 Km. V. for Sandager By. Den anselige Hovedb., der ligger i Sydsiden af Gaardspladsen, er opført 1902 i Grundmur med høje Frontespicer med 3 Fags Kvist til begge Facader; den bærer Cementstenstag. Avlsb. er grundmurede.

Engen, som ligger c. ½ Km. S. for Gaarden ved Lille Bælt, er Natureng af fortrinlig Beskaffenhed. Skoven er c. 1½ Km. fraliggende mod NØ. Markerne er samlet N. og V. for Gaarden.

Holevadgaard, Holevad Sogn. Postforb. og St.: Assens, hvortil c. 4 Km. Nuværende Ejer: *Jens Poulsen*, som overtog Gaarden 1. Novbr. 1885, er født paa Kastelsgaard, St. Viby Mark, 4. Maj 1852 og gift med *Caroline Hansine Andersen*, født paa Midskovgaard i Mesinge Sogn 2. Septbr. 1857.

Matr.-Nr. 2a m. fl. af Holevad. Hartkorn 8 Tdr. 5 Skpr. ¾ Alb. Ejendomsskyld 48,000 Kr. Brandassurance for Hovedb. 7,000 Kr., for Avlsb. 15,320 Kr. Gaardens samlede Areal 75 Tdr. Ld., deraf Ager 65, Eng 7, Skov 1, Have og

Gaardsplads 2. Agermarken drives i en 7 Marksdrift med Halvbrak efter Græs, 1 Sukkerroefgrøde, 3 Kornafgrøder og 1½ Græsmark. Jordens Bonitet er Ler- muld paa Lerunderlag, undtagen c. 10 Tdr. Ld. lettere Muld paa Grus- og Sand- underlag. Besætningen bestaar af 16 Malkekøer, 16 Stkr. Ungkvæg og Kalve, 2 Tyre, 6 Heste, 3 Plage og Føl samt 4 Faar. Sidste Aar solgtes 16 Fedesvin. Kvægbesætningen, der er af rød dansk Race, vedligeholdes hovedsagelig ved eget Tillæg.

Holevadgaard var tidligere Fæste under Sandager-Holevad Præstekald og var Præstegaard indtil 1571. Gaarden blev derefter fæstet til en Mand, Hans, hvis Søn, Hans Hansen, havde Fæstet fra 1658—1700; han fulgtes af sin Søn af samme Navn. Dennes Enke ægtede anden Gang Mads Pedersen, ved hvis Død 1734 Datteren af første Ægteskab fik Ejendommen. Hun giftede sig med Lars Jørgensen, hvis Brodersøn fik Gaarden 1766. Han var gift tre Gange, og Sønnen, Anders Andersen, af første Ægte- skab fik Fæstet 1801. Efter hans Død 1837 skødede Enken 1841 Gaarden til sin Søn, Lars Andersen, der døde 1880 og Enken 1885, hvorefter Gaarden solgtes ved Auktion til den nuværende Ejer.

De nuværende Bygninger er opførte efter Brand 1892. Hovedb. er bygget i Grund- mur med Tegtag. Avlsb. er væsentlig grundmurede. — Engen ligger i tre Dele og er Overrislingseng. Skoven ligger ved Markskellet. Markerne er samlede N. for Gaarden.

Mygind Damgaard, Holevad Sogn. Postforb. og St.: Assens, hvortil c. 6 Km. Nuværende Ejer: *Rasmus Jørgen Madsen*, som overtog Gaarden 1. Novbr. 1910, er født paa Ejendommen 3. Febr. 1887 og gift med *Inger Margrethe Poulsen*, født i Assenbølle 24. Febr. 1888.

Matr.-Nr. 4a m. fl. af Mygind. Hartkorn 7 Tdr. 3 Fdkr. 1½ Alb. Ejendoms- skyld 42,000 Kr. Brandassurance for Hovedb. 5,940 Kr., for Avlsb. 18,045 Kr. Gaardens samlede Areal 74 Tdr. Ld., deraf Ager 60, Eng 6, Skov 6, Have og Gaardsplads 2. Agermarken drives i en 8 Marksdrift uden Brak, med ½ Sukker- roer ½ Foderroer, ¼ Foderroer ¼ Kartofler og Staldfoder, 4 Kornafgrøder og 2 Græsmarker. Jordens Bonitet er paa 50 Tdr. Ld. god, dyb Muld paa Lerunderlag, paa Resten gruset Muld paa blandet Underlag af Sand og Grus. Besætningen bestaar af 16 Malkekøer, 14 Stkr. Ungkvæg og Kalve, 1 Tyr, 5 Heste, 4 Plage og Føl samt 3 Faar. Sidste Aar solgtes c. 20 Fedesvin. Der holdes 4 Grisesøer. Kvægbesætningen, der er af rød dansk Race, vedligeholdes hovedsagelig ved eget Tillæg.

Mygind Damgaard var tidligere Fæste under de catechetiske Skoler i Odense. Peder Knudsen, i hvis Slægt Fæstet havde været i mange Generationer, købte 20. Septbr. 1821 Gaarden til fri Ejendom og overdrog den samme Aar til Sønnen, Knud Pedersen, efter hvis Død 1833 Enken giftede sig med Peder Madsen, efter hvis Død 1870 hun paany overtog Gaarden, som hun 1873 skødede til sin Søn, Mads Madsen, den nuværende Ejers Fader.

Gaarden ligger paa sin oprindelige Plads i Mygind By. Hovedb., der ligger i Nord- siden af Gaardspladsen, er oprindelig opført 1800 i Bindingsværk, men 1884 ombyg- gedes s. Facade i Grundmur. Avlsb. er væsentlig opførte i Grundmur. Alle Bygningerne bærer Straatage. De faste Maskiner drives ved Petroleumsmotor.

Engen, som ligger ved n. Markskel, er Overrislingseng. Skoven ligger c. ½ Km. SØ. for Gaarden. Markerne ligger samlede mod NV.

Barløse Præstegaard, Barløse Sogn. Postforb.: Assens, hvortil c. 9 Km., og St.: Aarup, hvortil c. 7½ Km. Nuværende Beneficiarius: Pastor *Bøvning*, som overtog Embedet i Jan. 1892, er født i København 22. Oktbr. 1838 og gift med *Johanne Marie Nielsen*, født i Asaa i Dronninglund Herred 1. Oktbr. 1862.

Matr.-Nr. 2a m. fl. af Barløse. Hartkorn 5 Tdr. 5 Skpr. 2 Fdkr. 2½ Alb. Ejendomsskyld 37,000 Kr. Brandassurance for Hovedb. 8,400 Kr., for Avlsb. 14,700 Kr. Gaardens samlede Areal 55 Tdr. Ld., deraf Ager 43½, Eng 5½, Have og Gaardsplads 6. Gaarden er bortforpagtet til *Jens Jensen Offersen*, født i Smid- strup Sogn i Vejle Amt 26. Febr. 1859 og gift med *Gjertrud Kirstine Hansen*, født i Branderupdam, Vejle Amt, 13. Jan. 1858. Agermarken drives i en 8 Marks- drift med Helbrak, 1 Sukkerroefgrøde, ½ Foderroer ½ Staldfoder, 3 Kornaf- grøder og 2 Græsmarker. Jordens Bonitet er Lermuld paa Lerunderlag, und-

tagen 1 Td. Ld. stærk Lerjord og 2 Tdr. Ld. lettere Muld paa Sandunderlag. Besætningen bestaar af 10 Malkekøer, 10 Stkr. Ungkvæg og Kalve, 1 Tyr, 4 Heste, 2 Plage og Føl samt 1 Faar. Sidste Aar solgtes c. 20 Fedesvin. Kvægbesætningen, der er af rød dansk Race, vedligeholdes hovedsagelig ved eget Tillæg.

Barløse Præstegaard laa oprindeligt umiddelbart op til Byen, men flyttedes efter Brand 1859 til sin nuværende Plads c. 100 M. længere mod Ø. Hovedb., der ligger i Vestsiden af Gaardspladsen, er opført 1860 i Grundmur med høje Frontespicer med 4 Fags Kvist til begge Facader; den bærer Tegltag. Avlsb. er grundmurede og bærer Straatage. Paa Ejendommen er indlagt elektrisk Lys og Kraft fra Byens Elektricitetsværk. — Engen ligger c. 1 Km. SV. for Gaarden. Markerne ligger samlede Ø. for Gaarden.

Agermosegaard, Barløse Sogn. Postforb.: Assens, hvortil c. 8½ Km., og St.: Aarup, hvortil c. 8 Km. Tlf. 37 over Salbrovad Central. Nuværende Ejer:



Agermosegaard.

Peder Hansen, som overtog Gaarden 11. Marts 1910, er født paa Ejendommen 1. Marts 1873 og gift med *Maren Hansen*, født paa Myllerup Skovgaard 13. Septbr. 1863.

Matr.-Nr. 9a m. fl. af Barløse. Hartkorn 7 Tdr. 6 Skpr. 1 Fdkr. 1¼ Alb. Ejendomsskyld 50,000 Kr.; Brandassurance for Hovedb. 7,500 Kr., for Avlsb. 15,500 Kr. Gaardens samlede Areal 90 Tdr. Ld., deraf Ager 81, Eng 7, Have og Gaardsplads 2. Af Agermarken drives 78½ Td. Ld. i en 8 Marksdrift uden Brak, med 2 Sukkerroeafrøder, 5 Kornafgrøder og 1 Græsmark; i Driften benyttes 12 Tdr. Ld. til Frøavl af Hundegræs. Resten af Agermarken henligger i vedvarende Græs i Indhegning. Jordens Bonitet er paa 40 Tdr. Ld. Lermuld paa Lerunderlag, paa 8 Tdr. Ld. gruset Muld paa Sandunderlag, paa Resten gruset Muld paa blandet Underlag af Ler og Grus. Besætningen bestaar af 15 Malkekøer, 12 Stkr. Ungkvæg og Kalve, 1 Tyr, 6 Heste, 3 Plage og Føl samt 3 Faar. Sidste Aar solgtes c. 80 Fedesvin. Kvægbesætningen, der er af rød dansk Race, vedligeholdes dels ved Indkøb, dels ved eget Tillæg.

Agermosegaard var tidligere Fæste under Hovedgaarden Brahesborg. Den ældst kendte Fæster er *Jørgen Larsen*, som fratraadte Fæstet 1839. Gaarden solgtes derpaa til *Peder Sørensen* 28. Decbr. 1839, og denne afhændede den 16. Jan. 1871 til *Ernst Vilhelm Hansen*, der 1910 overdrog den til Sønnen, den nuværende Ejer. *E. W. Hansen* er Sognefoged og Lægdsmand samt dekoreret med Dannebrogsmændenes Hæderstegn.

Gaarden laa oprindeligt inde i Barløse By, men udflyttedes af forrige Ejer til sin nuværende Plads c. ½ Km. SV. for Sognekirken. Den anselige Hovedb., der ligger i Nordsiden af Gaardspladsen, er opført i Grundmur med Skifertag. Avlsb. er byggede dels i Bindingsværk, dels i Grundmur, alle med Straatage. — Engen ligger c. 1 Km. V. for Gaarden.

Barløse Østergaard, Barløse Sogn. Postforb.: Assens, hvortil c. 9 Km., og St.: Aarup, hvortil c. 7½ Km. Nuværende Ejer: *Ole Nielsen*, som overtog Gaarden 11. Juni 1881, er født i Staurby i Vejlbj Sogn 22. Jan. 1856 og gift med *Ane Olesen*, født i Staurby 16. Febr. 1856.

Matr.-Nr. 11a m. fl. af Barløse. Hartkorn 7 Tdr. 4 Skpr. 3 Fdkr. Ejendoms-skyld 44,000 Kr. Brandassurance for Hovedb. 6,000 Kr., for Avlsb. 15,000 Kr. Gaardens samlede Areal 77 Tdr. Ld., deraf Ager 66, Eng 7, Mose ½, Skov 1½. Have og Gaardsplads 2. Agermarken drives i en 8 Marksdrift med Helbrak, $\frac{2}{3}$ Foderroer $\frac{1}{3}$ Ærter, 4 Kornafgrøder og 2 Græsmarker. Jordens Bonitet er Lermuld paa Lerunderlag, undtagen c. 8 Tdr. Ld. lettere Muld paa blandet Underlag af Ler og Grus. Besætningen bestaar af 16 Malkekøer, 12 Stkr. Ungkvæg og Kalve, 2 Tyre, 4 Heste, 3 Plage og Føl samt 4 Faar. Sidste Aar solgtes 18 Fedesvin. Kvægbesætningen, der er af rød dansk Race, vedligeholdes hovedsagelig ved eget Tillæg.

Barløse Østergaard var tidligere Fæste under Hovedgaarden Brahesborg. Morten Gormsen, der havde overtaget Fæstet efter sin Moder, købte 1848 Gaarden fra simpelt Fæste til Arvefæste og solgte den 1881 til den nuværende Ejer.

Gaarden ligger paa sin oprindelige Plads i den ø. Del af Barløse By. Hovedb., der ligger i ø. Side af Gaardspladsen, er opført 1854 i Grundmur; den bærer Straatag og rummer en god Lejlighed. Avlsb. er opførte dels i Grundmur, dels i Bindingsværk. Paa Ejendommen er indlagt elektrisk Lys og Kraft fra Byens eget Værk. — Engen er beliggende c. 1½ Km. V. for Byen. Skoven ligger i et Hjørne af Engen. Markerne ligger samlede mod Ø.

Damgaard, Barløse Sogn. Postforb.: Assens, hvortil c. 9 Km., og St.: Aarup, hvortil c. 8 Km. Nuværende Ejer: *Lars Larsen*, som overtog Gaarden 10. Febr. 1900, er født i Ørsted 13. Aug. 1871.



Damgaard.

Matr.-Nr. 18a m. fl. af Barløse. Hartkorn 7 Tdr. 5 Skpr. 1½ Alb. Ejendoms-skyld 40,000 Kr. Brandassurance for Hovedb. 8,000 Kr., for Avlsb. 23,000 Kr. Gaardens samlede Areal 84 Tdr. Ld., deraf Ager 73, Eng 9, Have og Gaardsplads 2. Af Agermarken drives 43 Tdr. Ld. i en 8 Marksdrift uden Brak, med $\frac{3}{4}$ Sukkerroer $\frac{1}{4}$ Foderroer, 5 Kornafgrøder og 2 Græsmarker; i Driften benyttes 3 Tdr. Ld. til Frøavl af Hundegræs. 27 Tdr. Ld. af Agermarken drives i en 8 Marksdrift uden Brak, med 1 Foderroefgrøde, 5 Kornafgrøder og 2 Græsmarker; Resten henligger i vedvarende Græs. Jordens Bonitet er dels Lermuld paa Lerunderlag, dels lettere Muld paa Sandunderlag. Besætningen bestaar af 20 Malkekøer, 16 Stkr. Ungkvæg og Kalve, 2 Tyre, 5 Heste, 7 Plage og Føl

samt 1 Faar. Sidste Aar solgtes c. 70 Fedesvin. Kvægbesætningen, der er af rød dansk Race, vedligeholdes hovedsagelig ved eget Tillæg.

Damgaard er Arvefæste under Hovedgaarden Brahesborg. Damgaards nuværende Ejer var tidligere Muremester i Ørsted.

Gaarden ligger paa sin oprindelige Plads i den n. Del af Barløse By. Dens Bygninger er opførte efter Brand 1905. Den kønne Hovedb., der ligger i Nordsiden af Gaardspladsen, er opført i Grundmur med høje Frontespicer med 3 Fags Kvist til begge Facader. Avlsb. bestaar af en meget lang Hovedlænge, der løber parallelt med Hovedb., 2 store Vinkelbygninger herpaa og en mindre Materialbygning. Alle Bygningerne bærer Cementstenstage. Paa Ejendommen er indlagt elektrisk Lys og Kraft fra Byens eget Værk. — Markerne ligger samlede Ø. og V. for Gaarden.

Elisabethsminde, Barløse Sogn. Postforb.: Assens, hvortil c. 9 Km., og St.: Aarup, hvortil c. 8 Km. Nuværende Ejer: *Hans Jørgensen*, som overtog Gaarden 27. Novbr. 1890, er født i Tellerup i Ørsløv Sogn 30. Oktbr. 1850 og gift med *Rasmine Hansen*, født paa Ejendommen 29. Novbr. 1850.

Matr.-Nr. 19a m. fl. af Barløse. Hartkorn 6 Tdr. 5 Skpr. $\frac{1}{4}$ Alb. Ejendoms- skyld 38,000 Kr. Brandassurance for Hovedb. 9,000 Kr., for Avlsb. 17,850 Kr. Gaardens samlede Areal 62 Tdr. Ld., deraf Ager 57 $\frac{1}{4}$, Eng $\frac{1}{4}$, Skov 2, Have og Gaardsplads 2. Af Agermarken drives 52 $\frac{1}{4}$ Td. Ld. i en 8 Marksdrift med Helbrak, $\frac{1}{2}$ Sukkerroer $\frac{1}{2}$ Foderroer, 4 Kornafgrøder og 2 Græsmarker; i Driften benyttes 1 Td. Ld. til Frøavl af Engsvingel. Resten af Agermarken henligger i vedvarende Græs i Indhegning. Jordens Bonitet er Lermuld paa Lerunderlag, undtagen 1 Td. Ld. gruset Muld paa Grusunderlag. Besætningen bestaar af 13 Malkekøer, 10 Stkr. Ungkvæg og Kalve, 2 Tyre, 4 Heste, 3 Plage og Føl samt 4 Faar. Sidste Aar solgtes 24 Fedesvin. Kvægbesætningen, der er af rød dansk Race, vedligeholdes hovedsagelig ved eget Tillæg.

Elisabethsminde er Arvefæste til Hovedgaarden Brahesborg. Den solgtes tidligt fra simpelt Fæste til Arvefæste, hvilket sidste den var, da Hans Madsen købte den 8. Juli 1845. Hn skødede 1890 Gaarden, som har Navn efter hans Hustru, Elisabeth Margrethe Pedersdatter, til sin Svigersøn, den nuværende Ejer.

Den anselige Hovedb., som ligger i Vestsiden af Gaardspladsen, er opført i Grundmur og bærer Straatag. Avlsb. er dels grundmurede, dels opførte i Bindingsværk, alle med Straatage. Paa Ejendommen er indlagt elektrisk Lys og Kraft fra Byens eget Værk. — Engen, som er c. 1 Km. fraliggende mod V., er Overrislingseng. Markerne ligger med c. 40 Tdr. Ld. samlede Ø. for Byen.

Stuegaarden, Barløse Sogn. Postforb.: Thurup, og St.: Aarup, hvortil c. 7 $\frac{1}{2}$ Km. Gaarden ligger c. 11 $\frac{1}{2}$ Km. fra Assens. Nuværende Ejer: *Niels Christian Eriksen*, som overtog Gaarden 1. Novbr. 1877, er født paa Ejendommen 8. Jan. 1847 og gift med *Johanne Poulsen*, født i Voldtofte 4. Decbr. 1850.

Matr.-Nr. 1 m. fl. af Myllerup. Hartkorn 7 Tdr. 3 Skpr. 3 Fdkr. 1 $\frac{1}{4}$ Alb. Ejendomsskyld 43,000 Kr. Brandassurance for Hovedb. 5,000 Kr., for Avlsb. 10,990 Kr. Gaardens samlede Areal 70 Tdr. Ld., deraf Ager 65, Eng 1, Skov 2, Have og Gaardsplads 2. Af Agermarken drives 57 Tdr. Ld. i en 8 Marksdrift uden Brak, med 1 $\frac{1}{2}$ Sukkerroer $\frac{1}{2}$ Foderroer, 4 Kornafgrøder og 2 Græsmarker; af Resten ligger 5 Tdr. Ld. med Lucerne og 3 Tdr. Ld. i vedvarende Græs i Indhegning. Jordens Bonitet er Lermuld paa Lerunderlag. Besætningen bestaar af 20 Malkekøer, 14 Stkr. Ungkvæg og Kalve, 2 Tyre, 6 Heste, 3 Plage og Føl samt 3 Faar. Sidste Aar solgtes 12 Fedesvin. Der holdes 4 Grisesøer. Kvægbesætningen, der er af rød dansk Race, vedligeholdes hovedsagelig ved eget Tillæg.

Stuegaarden var Fæste under Mulernes Legatskole. Den ældst kendte Fæster er Niels Jensen, som havde Fæstet i det 19. Aarhundredes første Halvdel. Hans Enke giftede sig c. 1841 med Erik Jørgensen, som efter sin første Hustrus Død ægtede Ane Marie Nielsen; til Sønnen af dette Ægteskab, den nuværende Ejer, skødedes Gaarden 1877.

Gaarden ligger paa sin oprindelige Plads c. 1 Km. S. for Myllerup By. Den gamle Hovedb., der ligger i Sydsiden af Gaardspladsen, er opført i Bindingsværk. Avlsb. er opførte dels i Bindingsværk, dels i Grundmur og bærer ligesom Hovedb. Straatage.

Kaslunde Lindegaard, Barløse Sogn. Postforb. og St.: Aarup, hvortil c. 6 Km. Gaarden ligger c. 12 Km. fra Assens. Nuværende Ejer: *Julius Ingemann Olsen*, som overtog Gaarden 1. Maj 1908, er født paa Landmaalergaarden i Sletterød 7. Juli 1879 og gift med *Asta Louise Nielsen*, født i Fjelsted 4. Aug. 1881.

Matr.-Nr. 10a m. fl. af Kaslunde. Hartkorn 7 Tdr. 1 Fdkr. 2 Alb. Ejendoms- skyld 42,000 Kr. Brandassurance for Hovedb. 8,000 Kr., for Avlsb. 21,500 Kr. Gaardens samlede Areal 70 Tdr. Ld., deraf Ager 66½, Skov 1½, Have og Gaardsplads 2. Agermarken drives i en 8 Marksdrift uden Brak, med 1 Sukkerroeafrøde, 1 Foderroeafrøde, 4 Kornafgrøder og 2 Græsmarker. Jordens Bonitet er paa 8 Tdr. Ld. stærk Lerjord, paa 20 Tdr. Ld. god, dyb Muld, paa andre 20 Tdr. Ld. Lermuld paa Lerunderlag og paa 18 Tdr. Ld. lettere Muld paa Lerunderlag. Besætningen bestaar af 19 Malkekøer, 12 Stkr. Ungkvæg og Kalve, 2 Tyre, 6 Heste samt 5 Plage og Føl. Sidste Aar solgtes c. 20 Fedesvin. Kvægbesætningen, der er af rød dansk Race, vedligeholdes hovedsagelig ved eget Tillæg.

Kaslunde Lindegaard har formentlig været Selvejendom langt tilbage i Tiden. Den ældst kendte Ejer er Clemen Jensen, efter hvem Søstersønnen, Jens Clemen Storm, 1878 arvede Ejendommen. Han solgte den 1905 til Martin Clausen, af hvem nuværende Ejer har købt.

Gaarden, hvis Bygninger er opførte 1854, ligger paa sin oprindelige Plads som den nordligste af Gaardene i Kaslunde By. Hovedb., der ligger i Nordsiden af Gaardspladsen, er opført i Grundmur med Tegtag. Avlsb. er væsentlig grundmurede og bærer Straatage. Paa Ejendommen er installeret elektrisk Kraft og Lys fra Brænde Møllens Værk. — Skoven ligger i Markens ø. Del. Markerne ligger samlede Ø. for Gaarden.

Tvingsbjerggaard, Barløse Sogn. Postforb. og St.: Aarup, hvortil c. 6 Km. Gaarden ligger c. 12 Km. fra Assens. Nuværende Ejer: *Anders Hansen*, som



Tvingsbjerggaard.

overtog Gaarden 30. Marts 1885, er født paa Ejendommen 25. Maj 1857 og gift med *Rasmine Hansen*, født i Fyllested Mølle 17. Maj 1874.

Matr.-Nr. 3a m. fl. af Kaslunde. Hartkorn 7 Tdr. 3 Skpr. 2¼ Alb. Ejendoms- skyld 42,000 Kr. Brandassurance for Hovedb. 7,000 Kr., for Avlsb. 17,000 Kr. Gaardens samlede Areal 79 Tdr. Ld., deraf Ager 72, Eng ½, Mose 2, Skov 1½, Mergelgrave og Vandløb 1, Have og Gaardsplads 2. Af Agermarken drives 35 Tdr. Ld. i en 7 Marksdrift med Helbrak, 2 Sukkerroeafrøder, 2 Kornafgrøder og 2 Græsmarker; 37 Tdr. Ld. drives i en 7 Marksdrift med Helbrak, 4 Kornafgrøder og 2 Græsmarker. Jordens Bonitet er paa de 35 Tdr. Ld. Lermuld paa Lerunderlag, paa de 37 Tdr. Ld. gruset Muld paa blandet Underlag af Ler og Grus. Besætningen bestaar af 18 Malkekøer, 12 Stkr. Ungkvæg og Kalve, 1 Tyr, 5 Heste samt 2 Faar. Der holdes 2 Grisesøer. Kvægbesætningen, der er af rød dansk Race, vedligeholdes hovedsagelig ved eget Tillæg.

Tvingbjerggaard var tidligere Fæste under Stamhuset Erholm og Søndergaard. Den ældst kendte Fæster er Hans Andersen, som fik Fæstet i 1776erne. Han fulgtes af Sønnen c. 1813, og denne fulgtes 1852 af sin Søn, Hans Andersen, som 1853 købte Gaarden til fri Ejendom for 5,000 Rbd. Ved hans Død 6. Jan. 1880 overtoges den af Enken, Karen Rasmusdatter, som 1885 skødede den til Sønnen, den nuværende Ejer.

Oprindelig laa Gaarden, der har Navn efter Bakken, hvorpaa den ligger, c. 100 M. længere mod Ø. ved Sognevejen, men opbyggedes 1860 paa sin nuværende Plads, hvor den ligger hyggelig omgivet af Have og Plantninger. Den anselige Hovedb., der ligger i Sydsiden af Gaardspladsen, er opført i Grundmur med Straatag. Alle Avlsb. er byggede i Bindingsværk med Straatage. Paa Gaarden er indlagt Lys og Kraft fra Brende Møllens Elektricitetsværk.

Kaslunde Elmegaard, Barløse Sogn. Postforb. og St.: Aarup, hvortil c. 6 Km. Gaarden ligger c. 12 Km. fra Assens. Nuværende Ejer: *Peder Andersen*, som overtog Gaarden 15. April 1903, er født paa Kræmmegaarden (Søndergaard) i Glamsbjerg 3. Juni 1859 og gift med *Ane Hansen*, født paa Bankegaarden i Vedtofte 18. Marts 1864.

Matr.-Nr. 5a m. fl. af Kaslunde. Hartkorn 7 Tdr. 2 Fdkr. $\frac{1}{4}$ Alb. Ejendoms-skyld 43,000 Kr. Brandassurance for Hovedb. 6,150 Kr., for Avlsb. 23,850 Kr. Gaardens samlede Areal 72 Tdr. Ld., deraf Ager 63, Eng $1\frac{1}{2}$, Mose 1, Skov $3\frac{1}{2}$. Veje og Hegn 1, Have og Gaardsplads 2. Af Agermarken drives 28 Tdr. Ld. i en 8 Marksdrift uden Brak, med 2 Sukkerroefgrøder, 4 Kornafgrøder og 2 Græsmarker; 30 Tdr. Ld. drives i en 8 Marksdrift med Helbrak, 1 Foderroer og Kartofler, 4 Kornafgrøder og 2 Græsmarker; 2 Tdr. Ld. Toft drives i Vekseldrift med Staldfoder; Resten henligger i vedvarende Græs i Indhegning. Jordens Bonitet er dels Lermuld paa Lerunderlag, dels gruset Muld paa blandet Underlag af Ler og Grus. Besætningen bestaar af 20 Malkekøer, 14 Stkr. Ungkvæg og Kalve, 2 Tyre, 6 Heste, 2 Plage og Føl samt 2 Faar. Sidste Aar solgtes c. 10 Fedesvin. Der holdes 3 Grisesøer. Kvægbesætningen, der er af rød dansk Race, vedligeholdes hovedsagelig ved eget Tillæg.

Kaslunde Elmegaard var tidligere Fæste under Stamhuset Erholm og Søndergaard. Den ældst kendte Fæster er Christian Hansen, som fik Fæstet efter Faderen, og som blev tilkendt Landhusholdningsselskabets 4. store Sølvbæger, der opbevares paa Gaarden. Hans Søn, Jørgen Christiansen, købte c. 1853 Gaarden til fri Ejendom og overdrog den til Niels Hansen Balle, efter hvis Død Enken 1875 ægtede Hans Madsen, efter hvem den nuværende Ejer har overtaget.

Hovedb., der ligger i Sydsiden af Gaardspladsen, er opført 1906 i Grundmur med høje Frontspicer med 3 Fags Kvist til begge Facader; den bærer Cementstenstag. Paa Gaarden er indlagt elektrisk Lys og Kraft fra Brende Møllens Elektricitetsværk. — Markerne ligger med de 30 Tdr. Ld. samlede mod V., Resten er fraliggende c. $1\frac{1}{2}$ Km. mod NØ.

Mølbjerg, Barløse Sogn. Postforb. og St.: Assens, hvortil c. 7 Km. Tlf. 27 over Salbrovad Central. Nuværende Ejer: *Hans Laurits Buhl Pedersen*, som overtog Gaarden 31. Maj 1908, er født paa Ejendommen 10. Juli 1879 og gift med *Kirsten Elisabeth Iversen*, født paa Egerupgaard i Gamtofte Sogn 28. April 1883.

Matr.-Nr. 6 m. fl. af Bæring. Hartkorn 5 Tdr. 7 Skpr. 1 Fdkr. 1 Alb. Ejendoms-skyld 45,000 Kr. Brandassurance for Hovedb. 10,000 Kr., for Avlsb. 20,000 Kr. Gaardens samlede Areal 62 Tdr. Ld., deraf Ager 51, Eng 6, Have, Gaardsplads og Park 5. Af Agermarken drives 43 Tdr. Ld. i en 7 Marksdrift uden Brak, med $\frac{1}{4}$ Sukkerroer $\frac{1}{4}$ Kartofler, 1 Foderroefgrøde, 4 Kornafgrøder og 1 Græsmark; af Resten ligger 5 Tdr. Ld. med Lucerne og 3 Tdr. Ld. i vedvarende Græs i Indhegning. Jordens Bonitet er ret blandet, men paa c. $\frac{3}{4}$ af Arealet væsentlig Lermuld paa Lerunderlag, paa Resten Sandmuld paa Sandunderlag. Besætningen bestaar af 18 Malkekøer, 16 Stkr. Ungkvæg og Kalve, 2 Tyre, 4 Heste samt 4 Plage og Føl. Sidste Aar solgtes c. 40 Fedesvin. Kvægbesætningen, der er af rød dansk Race, vedligeholdes hovedsagelig ved eget Tillæg.

Mølbjerg var tidligere Fæste under Hovedgaarden Brahesborg. Den ældst kendte Fæster er Niels Larsen, der døde 1821, hvorefter hans Enke giftede sig med Peder Nielsen, hvis Enke efter andet Ægteskab, Birthe Rasmusdatter, 1. Decbr. 1856 købte Gaarden fra simpelt Fæste til Arvefæste og 23. Oktbr. 1875 overdrog den til

Sønnen, Jens Pedersen; dennes Enke overtog ved hans Død 11. Juli 1904 Gaarden og skødede den 1908 til sin Søn, den nuværende Ejer.

Oprindelig laa Gaarden c. 700 M. længere mod NV., men opbyggedes 1912 paa sin nuværende Plads, hvor den ligger hyggeligt som den sydligste af de to større Gaarde i Bæring By. Den kønne Hovedb., der ligger i Vestsiden af Gaardspladsen, er opført i Sandsten og bærer Tegtag. Avlsb. er grundmurede og har Paptage. De faste Maskiner drives ved Petroleumsmotor, og Gaarden har eget Vandværk. — Engen ligger ved den s. Mark. Markerne ligger samlede omkring Gaarden.

Myllerupgaard, Barløse Sogn. Postforb. og St.: Aarup, hvortil c. 7½ Km. Gaarden ligger c. 11½ Km. fra Assens. Nuværende Ejer: *Rasmus Hansen*, som overtog Gaarden 2. Jan. 1903, er født i Saltofte By i Kjærum Sogn 11. Decbr. 1876.

Matr.-Nr. 2 m. fl. af Myllerup. Hartkorn 7 Tdr. 2 Skpr. 2 Fdkr. 1½ Alb. Ejendomsskyld 42,000 Kr. Brandassurance for Hovedb. 6,000 Kr., for Avlsb. 16,000 Kr. Gaardens samlede Areal 74 Tdr. Ld., deraf Ager 64, Eng 4, Mose 1, Skov 2, Mergelgrave og Veje 1, Have og Gaardsplads 2. Af Agermarken drives 63½ Td. Ld. i en 9 Marksdrift uden Brak, med 2 Sukkerroefgrøder (c. 1½ Td. Ld. Foderroer), ¼ Foderroer ¼ Blandkorn, 4 Kornafgrøder og 2 Græsmarker; Resten ligger i vedvarende Græs i Indhegning. Jordens Bonitet er Lermuld paa Lerunderlag, undtagen c. 15 Tdr. Ld. lettere Muld paa Lerunderlag. Besætningen bestaar af 18 Malkekøer, 16 Stkr. Ungkvæg og Kalve, 2 Tyre, 6 Heste, 3 Plage



Myllerupgaard.

og Føl samt 2 Faar. Sidste Aar solgtes c. 10 Fedesvin. Kvægbesætningen, der er af rød dansk Race, vedligeholdes hovedsagelig ved eget Tillæg.

Myllerupgaard er Arvefæste under Hovedgaarden Brahesborg. Den ældst kendte Fæster er Rasmus Rasmussen, som i 1830erne købte Gaarden til Arvefæste. Hans Datter, Lene Kirstine Rasmusdatter, ægtede Anders Hansen, som døde 1882, hvorpaa Enken overtog Ejendommen. 10. Novbr. 1900 overdrog hun den til Sønnen, Hans Iver Hansen, som mageskiftede med den nuværende Ejer med en mindre Ejendom i Aborre.

Gaarden ligger venlig omgivet af Haven paa sin gamle Plads som den midterste Gaard i Myllerup By. Hovedb., der ligger i Nordsiden af Gaardspladsen, er en gammel Bindingsværksbygning, men restaureret 1912 og delvis ombygget i Grundmur; den bærer Straatag ligesom Avlsb., der er opførte i Bindingsværk. Paa Gaarden er indlagt elektrisk Lys og Kraft fra Brende Møllens Elektricitetsværk. — Af Markerne er de 40 Tdr. Ld. samlede mod V., de 18 Tdr. Ld. mod SØ. og Resten N. for Gaarden.

Myllerup Skovgaard, Barløse Sogn. Postforb. og St.: Aarup, hvortil c. 7½ Km. Tlf. 41 over Salbrovad Central. Gaarden ligger c. 11½ Km. fra Assens.

Nuværende Ejer: *Erik Bonne Eriksen*, som overtog Gaarden 9. Oktbr. 1910, er født paa Stuegaarden 30. Aug. 1884 og gift med *Karen Andersen*, født paa Sandager Mark 29. Jan. 1891.

Matr.-Nr. 4a m. fl. af Myllerup. Hartkorn 6 Tdr. 4 Skpr. 3 Fdkr. 1½ Alb. Ejendomsskyld 43,000 Kr. Brandassurance for Hovedb. 8,000 Kr., for Avlsb. 15,990 Kr. Gaardens samlede Areal 70 Tdr. Ld., deraf Ager 57½, Eng 4, Mose 2, Skov 5, Have og Gaardsplads 1½. Agermarken drives i en 7 Marksdrift uden Brak, med 1 Sukkerroefgrøde, 1 Foderroefgrøde, 3 Kornafgrøder og 2 Græsmarker; i Driften benyttes 7 Tdr. Ld. til Frøavl af Hundegræs. Jordens Bonitet er Lermuld paa Lerunderlag, undtagen c. 6 Tdr. Ld. stærk Lerjord paa Lerunderlag. Besætningen bestaar af 20 Malkekøer, 12 Stkr. Ungkvæg og Kalve, 2 Tyre, 5 Heste, 3 Plage og Føl samt 2 Faar. Sidste Aar solgtes c. 10 Fedesvin. Kvægbesætningen, der er af rød dansk Race, vedligeholdes hovedsagelig ved eget Tillæg.

Myllerup Skovgaard er Arvefæste under Hovedgaarden Brahesborg. Den ældst kendte Fæster er Hans Nielsen, som fik Fæstet først i det 19. Aarhundrede og i 1830erne købte Gaarden. Hans Enke overdrog den 1861 til Sønnen, Hans Nielsen, hvis Datter 1890 blev gift med Rasmus Nygaard; han døde 1893, hvorefter Enken anden Gang ægtede Peder Hansen, af hvem den nuværende Ejer har købt.

Gaarden ligger paa sin oprindelige Plads som den østligste af de tre Gaarde i Myllerup By og er opført efter Brand 1875. Hovedb., der ligger i Nordsiden af Gaardspladsen, er opført i Grundmur med Skifertag. De straatækte Avlsb. er grundmurede. Paa Gaarden er installeret elektrisk Lys og Kraft fra Brende Mølles Elektricitetsværk. — Markerne ligger samlede Ø. for Gaarden.

Mathildelund, Gamtofte Sogn. Postforb. og St.: Assens, hvortil c. 6 Km. Tlf. 34 over Ebberup Central. Nuværende Ejer: Sognefoged *Anders Larsen Findsen*, Dannebrogsmænd, som overtog Gaarden 21. Septbr. 1877, er født paa Store Vistorp 28. Novbr. 1854 og gift med *Gertrud Marie Andersen*, født i Aborre 24. Juni 1854.

Matr.-Nr. 1b m. fl. af Gamtofte. Hartkorn 5 Tdr. 5 Skpr. ½ Alb. Ejendomsskyld 41,000 Kr. Brandassurance for Hovedb. 7,030 Kr., for Avlsb. 16,960 Kr. Gaardens samlede Areal 47 Tdr. Ld., deraf Ager 40¼, Eng 1, Mose ¼, Skov 3. Have og Gaardsplads 2. Gaarden er bortforpagtet til Ejerens Søn, *Rasmus Axel Findsen*, født paa Ejendommen 20. Maj 1886 og gift med *Marie Kathrine Larsen*, født paa Egerup Holmegaard 12. Aug. 1886. Agermarken drives i en 4 Marksdrift med Sukkerroer, Byg, Kløver og Blandkorn. Jordens Bonitet er god, dyb Muld paa Lerunderlag. Besætningen bestaar af 15 Malkekøer, 10 Stkr. Ungkvæg og Kalve, 1 Tyr, 4 Heste samt 2 Plage og Føl. Sidste Aar solgtes c. 20 Fedesvin. Der holdes 10 Grisesøer. Kvægbesætningen, der er af rød dansk Race, vedligeholdes hovedsagelig ved eget Tillæg.

Mathildelund hørte oprindelig under Brahesborg Hovedgaard. Justitsraad Brask købte 1834 Gaarden, dengang kaldet »Skrivergaarden», til fri Ejendom og opbyggede den paa dens nuværende Plads under Navnet Mathildelund; hans Enke ægtede anden Gang v. Helsdingen fra Vestindien, der døde faa Aar efter. Efter hendes Død 1877 solgte Dødsboet Ejendommen til Lars Findsen, som samtidig overdrog den til sin Søn, den nuværende Ejer.

Gaarden ligger c. ½ Km. SØ. for Gamtofte By. Den stilfulde Hovedb., som ligger i Østsiden af Gaardspladsen, er bygget i Grundmur med Tegltag. Avlsb. er væsentlig grundmurede. Der er indlagt elektrisk Lys og Kraft fra Assens Elektricitetsværk. — Engen, som ligger umiddelbart S. for Haven, er Overrislingseng. Skoven ligger i Forbindelse med Haven. Markerne ligger samlede ved Gaarden.

Gamtofte Præstegaard, Gamtofte Sogn. Postforb. og St.: Assens, hvortil c. 6 Km. Nuværende Beneficiarius: Provst *Thorvald Rasmus Sparre-Petersen*, som overtog Embedet 8. Maj 1906, er født i Borup Skole i Københavns Amt 1. Septbr. 1854 og gift med *Johanne Dortha Cecilie Davidsen*, født i Them By i Aarhus Amt 12. Maj 1869.

Matr.-Nr. 2a m. fl. af Gamtofte. Hartkorn 5 Tdr. 3 Skpr. ½ Alb. Ejendomsskyld 36,000 Kr. Brandassurance for Hovedb. 16,000 Kr., for Avlsb. 11,656 Kr. Gaardens samlede Areal 48 Tdr. Ld., deraf Ager 25¼, Eng 5, Mose 1¼, Skov 13,

Have og Gaardsplads 3. Gaarden er bortforpagtet til Proprietær *Claus Bang* til Liltofte. Agermarken drives i en 4 Marksdrift uden Brak, med Sukkerroer, Havre, Græs og Byg. Jordens Bonitet er god, dyb Muld paa Lerunderlag. Der holdes ingen Besætning paa Gaarden. Provsten holder et Par Køreheste. Forpagteren er kontraktlig forpligtet til at tilføre Jorden en vis Mængde Kunstgødning.

Gamtofte Præstegaard ligger paa sin oprindelige Plads, hvor den 1716 opbyggedes; den er ombygget 1894—1908. Hovedb. er opført i Grundmur med Tegtag. Avlsb. er grundmurede med Trætrimpel samt bærer Paptage. Paa Gaarden er indlagt elektrisk Lys og Kraft fra Assens Elektricitetsværk.

Engen, som ligger midt i Marken, er Overrislingseng. Skoven er c. 1½ Km. fra liggende mod SØ. Markerne ligger samlede mod Ø.

Gamtoftegaard, Gamtofte Sogn. Postforb. og St.: Assens, hvortil c. 4 Km. Nuværende Ejerinde: Frøken *Margrethe Hansen*, som overtog Gaarden 4. Septbr. 1903, er født paa Ejendommen 29. Juni 1852.

Matr.-Nr. 2c m. fl. af Gamtofte. Hartkorn 6 Tdr. 1 Fdkr. 1¼ Alb. Ejendoms-skyld 38,000 Kr. Brandassurance for Hovedb. 7,000 Kr., for Avlsb. 16,900 Kr. Gaardens samlede Areal 50 Tdr. Ld., deraf Ager 47½, Eng 1, Have og Gaardsplads 1½. Gaarden drives af Ejerinden med *Rasmus Christensen* som Bestyrer; R. Christensen er født i Vissenbjerg 13. Decbr. 1863. Agermarken drives i en 9 Marksdrift uden Brak, med 2 Sukkerroefgrøder, ¼ Foderroer ¼ Staldfoder,



Gamtoftegaard.

4 Kornafgrøder og 2 Græsmarker. Jordens Bonitet er god, dyb Muld paa Lerunderlag, undtagen 5 Tdr. Ld. lettere Muld paa blandet Underlag af Ler og Grus. Besætningen bestaar af 12 Malkekøer, 12 Stkr. Ungkvæg og Kalve, 2 Tyre, 5 Heste, 2 Plage og Føl samt 4 Faar. Sidste Aar solgtes c. 20 Fedesvin. Kvægbesætningen, der er af rød dansk Race, vedligeholdes hovedsagelig ved eget Tillæg.

Gamtoftegaard er Arvefæste under Hovedgaarden Brahesborg. Den ældst kendte Fæster er Peder Jensen, som fik Fæstet sidst i det 18. Aarhundrede. Han fulgtes af Sønnen, Carl Pedersen, efter hvis Død Enken, Margrethe Larsdatter, overtog Gaarden, som hun paa sit Dødsleje 1843 købte fra simpel Fæste til Arvefæste. Hendes Datter, Marie Carlsdatter, ægtede 1844 Hans Jørgensen, og hun overtog Gaarden

ved hans Død 5. Maj 1878. Sønnen, Jørgen Hansen, arvede den 1887, og ved hans Død 6. Jan. 1896 overgik den til hans to Søstre, Karen og Margrethe Hansen, af hvilke sidstnævnte overtog den alene ved Søsterens Død 1903.

Gaarden ligger hyggelig omgiven af Have og Plantninger paa sin oprindelige Plads i Gamtofte By. Den anselige Hovedb., der ligger i Nordsiden af Gaardspladsen, er opført i Grundmur med Straatag. Avlsb. er væsentlig byggede i Bindingsværk med Straatage. Der er indlagt elektrisk Lys og Kraft fra Assens Elektricitetsværk. — Engen ligger i to Dele; den er Overrislingseng af fortrinlig Beskaffenhed. Markerne ligger samlede N. og S. for Gaarden.

Lundager Vestergaard, Gamtofte Sogn. Postforb. og St.: Assens, hvortil c. 3½ Km. Tlf. 157 over Assens Central. Nuværende Ejer: Sogneraadsformand *Mikkel Madsen*, som overtog Gaarden 1885, er født paa Ejendommen 12. April 1859 og gift med *Maren Kathrine Jørgensen*, født i Sandager Thorup 1. Febr. 1862.

Matr.-Nr. 13a m. fl. af Lundager. Hartkorn 6 Tdr. 1 Skp. 1¼ Alb. Ejendomsskyld 39,000 Kr. Brandassurance for Hovedb. 7,700 Kr., for Avlsb. 11,340 Kr., for et Lejehus 3,790 Kr. Gaardens samlede Areal 47 Tdr. Ld., deraf Ager 45, Have og Gaardsplads 2. Agermarken drives i en 8 Marksdrift med Helbrak, ⅔ Foderroer ⅓ Staldfoder, 4 Kornafgrøder og 2 Græsmarker. Jordens Bonitet er god, dyb Muld paa Lerunderlag. Besætningen bestaar af 10 Malkekøer, 8 Stkr. Ungkvæg og Kalve, 2 Tyre, 4 Heste, 3 Plage og Føl samt 3 Faar. Sidste Aar solgtes c. 20 Fedesvin. Kvægbesætningen, der er af rød dansk Race, vedligeholdes hovedsagelig ved eget Tillæg.

Lundager Vestergaard var tidligere Fæste under Brahesborg Hovedgaard. Den ældst kendte Fæster er Mads Hansen, som havde Fæstet først i det 19. Aarhundrede. Hans Enke ægtede anden Gang Mikkel Pedersen, som 1846 købte Gaarden til Arvefæste og 1851 til fri Ejendom; han fulgtes 1852 af Sønnen, Mads Mikkelsen, den nuværende Ejers Fader.

Gaarden laa oprindelig inde i Byen, men flyttedes 1852—54 til sin nuværende Plads som den vestligste Gaard i Byen. Hovedb., der ligger i Nordsiden af Gaardspladsen, er opført i Grundmur med Straatag. Avlsb. er dels grundmurede, dels byggede i Bindingsværk, alle med Straatage. — Markerne ligger samlede V. for Gaarden.

Stensledgaard, Gamtofte Sogn. Postforb. og St.: Assens, hvortil c. 3 Km. Nuværende Ejer: *Niels Michael Hansen Østerby*, som overtog Gaarden 6. Juli 1907, er født paa Østergaard i Melby 25. Juli 1878 og gift med *Ane Marie Kirstine Andersen*, født paa Ejendommen 6. Juli 1881.

Matr.-Nr. 16a m. fl. af Lundager. Hartkorn 8 Tdr. 4 Skpr. 2 Fdkr. ½ Alb. Ejendomsskyld 49,000 Kr. Brandassurance for Hovedb. 6,500 Kr., for Avlsb. 17,500 Kr. Gaardens samlede Areal 76¼ Td. Ld., deraf Ager 73¼, Have og Gaardsplads 3. Af Agermarken drives 68¼ Td. Ld. i en 4 Marksdrift uden Brak, med 1 Sukkerrøefgrøde (deraf dog 4 Tdr. Ld. med Foderroer), Byg, ½ Kløver ½ Sneglebælg, Grønjords Blandkorn; Resten henligger i vedvarende Græs i Indhegning. Jordens Bonitet er god, dyb Muld paa Lerunderlag, undtagen c. 14 Tdr. Ld. Sandmuld paa Grusunderlag. Besætningen bestaar af 22 Malkekøer, 20 Stkr. Ungkvæg og Kalve, 2 Tyre, 6 Heste, 6 Plage og Føl samt 4 Faar. Sidste Aar solgtes 14 Fedesvin. Der holdes 8 Grisesøer. Kvægbesætningen, der er af rød dansk Race, vedligeholdes hovedsagelig ved eget Tillæg.

Stensledgaard's oprindelige Del var tidligere Fæste under Brahesborg Hovedgaard. Den ældst kendte Fæster er Jens Hansen; da han overtog, var Gaarden paa 107 Tdr. Ld., men Brahesborg overdrog da c. 70 Tdr. Ld. til Vilhelmsborg. J. Hansen købte det resterende Areal til Arvefæste 1861 og opbyggede Gaarden paa dens nuværende Plads c. 2 Km. SØ. for Lundager By. Han købte senere 7 Tdr. Ld. af Assens Byjord og skødede 1876 Ejendommen til sin Svigersøn, Lars Andersen, som fra Tid til anden tilkøbte en Del Jord. Ved hans Død 1904 overtog Enken Gaarden, som hun 1907 skødede til sin Svigersøn, den nuværende Ejer.

Hovedb., der ligger i Nordsiden af Gaardspladsen, er opført i Grundmur med Straatag. Avlsb. er dels i Bindingsværk, dels i Grundmur. — Markerne ligger med de 37 Tdr. Ld. samlede ved Gaarden, medens Resten er c. ¼ Km. fraliggende mod V. Af Hestebesætningen er 2 Følhopper præmierede.

Aborregaard, Gamtofte Sogn. Postforb. og St.: Assens, hvortil c. 4 Km. Nuværende Ejer: *Anders Eriksen Andersen*, som overtog Gaarden 4. Marts 1901, er født paa Nabogaarden 27. Marts 1873 og gift med *Karen Rasmussen*, født paa Kaslunde Mark 21. Novbr. 1863.

Matr.-Nr. 6a m. fl. af Aborre. Hartkorn 6 Tdr. 5 Skpr. 1 Fdkr. 2½ Alb. Ejendomsskyld 35,000 Kr. Brandassurance for Hovedb. 6,000 Kr., for Avlsb. 11,000 Kr. Gaardens samlede Areal 66 Tdr. Ld., deraf Ager 51, Eng 11, Skov 2, Have og Gaardsplads 2. Af Agermarken drives 48 Tdr. Ld. i en 8 Marksdrift uden Brak, med ½ Foderroer ½ Staldfoder, 1 Sukkerroefgrøde, 4 Kornafgrøder og 2 Græsmarker; Resten henligger i vedvarende Græs i Indhegning. Jordens



Aborregaard.

Bonitet er god, dyb Muld paa Lerunderlag. Besætningen bestaar af 12 Malkekøer, 16 Stkr. Ungkvæg og Kalve, 2 Tyre, 5 Heste, 3 Plage og Føl samt 3 Faar. Sidste Aar solgtes c. 10 Fedesvin. Der holdes 3 Grisesøer. Kvægbesætningen, der er af rød dansk Race, vedligeholdes hovedsagelig ved eget Tillæg.

Aborregaard er Arvefæste under Hovedgaarden Brahesborg. Den ældst kendte Fæster er Lars Nielsen, som havde Fæstet sidst i det 18. Aarhundrede. Hans Datter blev 1825 gift med Anders Christensen, senere Stænderdeputeret, og som 1865 købte Gaarden til Arvefæste; hans Enke overtog den ved hans Død 1868 og skødede den 16. Jan. 1883 til sine to Sønner, Lars og Jens Andersen, efter at have fraskilt Halvdelen af Jorderne til den tredje Søn, Christen Andersen. Datteren, Ane, ægtede 1872 Erik Andersen fra Nabogaarden, og til deres Søn, den nuværende Ejer, skødede Morbrødrene 1901 Ejendommen.

Gaarden ligger paa sin oprindelige Plads midt i den gamle Aborre By, venlig omgivet af den kønne Have. Dens Bygninger er opførte efter Brand 1813. Hovedb., der ligger i Nordsiden af Gaardspladsen, er ligesom Avlsb. bygget i Bindingsværk med Straatag. — Engen ligger c. 3 Km. mod NV. Skoven ligger ved Engen i Aborre Byskov. Gaardens Marker ligger i fire Dele.

Kastaniely, Gamtofte Sogn. Postforb. og St.: Assens, hvortil c. 4½ Km. Nuværende Ejer: *Anders Larsen*, som overtog Gaarden 1. Aug. 1911, er født i Gamtofte By 11. Juli 1886 og gift med *Anne Rasmussen*, født i Saltofte 16. Decbr. 1880.

Matr.-Nr. 12a m. fl. af Aborre. Hartkorn 7 Tdr. 1 Fdkr. 2¾ Alb. Ejendomsskyld 38,000 Kr. Brandassurance for Hovedb. 7,790 Kr., for Avlsb. 15,930 Kr. Gaardens samlede Areal 60 Tdr. Ld., deraf Ager 54, Eng 3, Skov 2, Have og Gaardsplads 1. Af Agermarken drives 44 Tdr. Ld. i en 8 Marksdrift med Halvbrak efter Græs, 1 Sukkerroefgrøde, 1 Foderroefgrøde, 4 Kornafgrøder og 2 Græsmarker; Resten henligger i vedvarende Græs i Indhegning. Jordens Bonitet er

god, dyb Muld paa Lerunderlag, undtagen c. 10 Tdr. Ld. lettere Muld paa Grus- og Sandunderlag. Besætningen bestaar af 12 Malkekøer, 14 Stkr. Ungkvæg og Kalve, 2 Tyre, 5 Heste, 5 Plage og Føl samt 3 Faar. Sidste Aar solgtes 16 Fedesvin. Kvægbesætningen, der er af rød dansk Race, vedligeholdes hovedsagelig ved eget Tillæg.

Kastaniely var tidligere Fæste under Hovedgaarden Brahesborg. Midt i det 18. Aarhundrede havdes Fæstet af Anders Larsen, i hvis Slægt det havde været i mange Generationer, skiftende med Navnene Lars og Anders. Han fulgtes i Fæstet af Sønnen, Lars Andersen, som c. 1850 afstod det til sin Søn, Anders Larsen, der c. 1852 købte Gaarden til fri Ejendom. Hans Datter ægtede 1877 Jacob Hansen, som 1884 fik Ejendommen overdraget og 1911 solgte den til den nuværende Ejer.

Gaarden laa oprindelig inde i Aborre By, men udflyttedes 1857 til sin nuværende Plads c. $\frac{3}{4}$ Km. V. for Byen. Hovedb. er opført i Grundmur med Straatag. Avlsb. er dels grundmurede, dels opførte i Bindingsværk, alle med Straatage. — Engen ligger c. 3 Km. NV. for Gaarden. Skoven er beliggende ved Engen. Markerne ligger en Del spredte.

Kærsminde, Gamtofte Sogn. Postforb. og St.: Assens, hvortil c. $4\frac{1}{2}$ Km. Nuværende Ejer: *Anders Hansen*, som overtog Gaarden 1. Novbr. 1893, er født paa Ejendommen 25. Septbr. 1859 og gift med *Andrea Elisabeth Cramer*, født paa Hylke Mølle i Ørslev Sogn 30. Septbr. 1862.

Matr.-Nr. 14a m. fl. af Aborre. Hartkorn 6 Tdr. 5 Skpr. 2 Fdkr. 1 Alb. Ejendomsskyld 38,000 Kr. Brandassurance for Hovedb. 7,000 Kr., for Avlsb. 13,200 Kr. Gaardens samlede Areal $68\frac{1}{2}$ Td. Ld., deraf Ager $52\frac{1}{2}$, Eng $10\frac{1}{2}$, Skov 4, Have og Gaardsplads $1\frac{1}{2}$. Agermarken drives i en 8 Marksdrift med Helbrak, $\frac{1}{2}$ Sukkerroer $\frac{1}{2}$ Foderroer, 4 Kornafgrøder og 2 Græsmarker. Jordens Bonitet er god, dyb Muld paa Lerunderlag, undtagen 2 Tdr. Ld. lettere Muld paa Sandunderlag ved Stranden. Besætningen bestaar af 12 Malkekøer, 14 Stkr. Ungkvæg og Kalve, 2 Tyre, 4 Heste, 4 Plage og Føl samt 3 Faar. Sidste Aar solgtes 14 Fedesvin. Kvægbesætningen, der er af rød dansk Race, vedligeholdes hovedsagelig ved eget Tillæg.

Kærsminde har tidligere været Fæste under Hovedgaarden Brahesborg. Den ældst kendte Fæster er Hans Hansen, hvis Enke 1844 afstod det til Sønnen, Hans Hansen, der 17. Juni 1845 købte Gaarden til fri Ejendom. Ved hans Død 9. Jan. 1875 overtoges Gaarden af hans Enke, som 1892 efterfulgtes af sine Børn, den nuværende Ejer og Søsteren, af hvilke den førstnævnte blev Eneejer i 1893.

Gaarden laa oprindelig inde i Byen, men flyttedes 1850 efter Brand til sin nuværende Plads. Hovedb., der ligger i s. Side af Gaardspladsen, er opført i Grundmur med Straatag. De grundmurede Avlsb. bærer ligeledes Straatage.

Engen ligger paa to Steder. Skoven ligger c. 3 Km. NV. for Gaarden. Markerne ligger i fire Dele.

Helskovgaard, Gamtofte Sogn. Postforb. og St.: Assens, hvortil c. 4 Km. Nuværende Ejer: *Jens Jørgensen Rabøl*, som overtog Gaarden 21. Oktbr. 1913, er født paa Ejendommen 17. Decbr. 1875.

Matr.-Nr. 16a m. fl. af Aborre. Hartkorn 7 Tdr. 2 Skpr. 2 Fdkr. $1\frac{3}{4}$ Alb. Ejendomsskyld 39,200 Kr. Brandassurance for Hovedb. 5,000 Kr., for Avlsb. 10,000 Kr. Gaardens samlede Areal 70 Tdr. Ld., deraf Ager $62\frac{1}{2}$, Eng 2, Mose 1, Skov 3, Have og Gaardsplads $1\frac{1}{2}$. Af Agermarken drives $42\frac{1}{2}$ Td. Ld. i en 7 Marksdrift med benyttet Brak, $\frac{1}{2}$ Sukkerroer $\frac{1}{2}$ Foderroer, 3 Kornafgrøder og 2 Græsmarker; 20 Tdr. Ld. drives i en 4 Marksdrift med Halvbrak efter Græs, Rug, Byg og Havre med Udlæg. Jordens Bonitet er paa de $42\frac{1}{2}$ Td. Ld. god, dyb Muld paa Lerunderlag, paa de 20 Tdr. Ld. lettere Muld paa blandet Underlag af Ler og Grus. Besætningen bestaar af 14 Malkekøer, 17 Stkr. Ungkvæg og Kalve, 2 Tyre, 6 Heste, 2 Plage og Føl samt 2 Faar. Sidste Aar solgtes 18 Fedesvin. Kvægbesætningen, der er af rød dansk Race, vedligeholdes hovedsagelig ved eget Tillæg.

Helskovgaard er Arvefæste under Hovedgaarden Brahesborg. Den ældst kendte Fæster er Hans Pedersen, som havde Fæstet fra Midten af 18. Aarhundrede. Efter hans Død 1817 overgik det til hans ældste Søn, Peder Hansen, hvis Datter ægtede Peder Andersen; efter dennes Død giftede hun sig anden Gang med Jørgen Rasmussen, der

havde Gaarden indtil 1875, da den overgik til Rasmus Jørgensen Rabøl, som købte den til Arvefæste; hans Enke skødede den 1913 til sin Søn, den nuværende Ejer.

Bygningerne er væsentligst opførte i Bindingsværk med Straatage. Der er indlagt elektrisk Lys og Kraft fra Byens eget Værk. — Engen ligger i to Dele c. 2 Km. mod V. ved Lille Bælt Strand. Skoven ligger i Aborre Byskov. Markerne ligger noget spredt.

Eriksminde, Gamtofte Sogn. Postforb. og St.: Assens, hvortil c. 4 Km. Nuværende Ejer: *Erik Jensen*, som overtog Gaarden 29. Septbr. 1905, er født paa Kongsgaard 6. April 1872 og gift med *Ane Marie Larsen*, født i Jordløse 28. April 1869.

Matr.-Nr. 15a m. fl. af Aborre. Hartkorn 7 Tdr. 1 Skp. 1½ Alb. Ejendoms-skyld 40,000 Kr. Brandassurance for Hovedb. 7,600 Kr., for Avlsb. 14,676 Kr. Gaardens samlede Areal 65 Tdr. Ld., deraf Ager 44, Eng 14½, Mose 2, Skov 3, Have og Gaardsplads 1½. Agermarken drives i en 8 Marksdrift med Helbrak, 1 Foderroeafgrøde, 4 Kornafgrøder og 2 Græsmarker. Jordens Bonitet er god, dyb Muld paa Lerunderlag. Besætningen bestaar af 12 Malkekøer, 16 Stkr. Ungkvæg og Kalve, 2 Tyre, 4 Heste, 4 Plage og Føl samt 2 Faar. Sidste Aar solgtes c. 10 Fedesvin. Kvægbesætningen, der er af rød dansk Race, vedligeholdes hovedsagelig ved eget Tillæg.



Eriksminde.

Eriksminde var tidligere Fæste under Hovedgaarden Brahesborg. Den ældst kendte Fæster er Erik Jensen, som c. 1865 købte Gaarden til fri Ejendom. Ved hans Død 1869 overtog Enken den og skødede den 1870 til sine tre Børn, Jens, Kirsten og Ane Margrethe Eriksen; sidstnævnte døde, hvorefter de to førstnævnte overtog den alene, og 1905 skødede de den til deres Søstersøn, den nuværende Ejer.

Gaarden ligger paa sin oprindelige Plads omtrent midt i den gamle Aborre By, hyggelig omgivet af sin store, kønne Have. Hovedb., der ligger i Sydsiden af Gaardspladsen, er opført 1850 i Grundmur med Straatag. Avlsb. er byggede dels i Bindingsværk, dels i Grundmur, alle med Straatage. Paa Ejendommen er indlagt Lys og Kraft fra Byens Elektricitetsværk.

Engen ligger i to Dele c. 3 Km. NV. for Gaarden. Skoven ligger i Aborre Byskov c. 2 Km. fra Gaarden. Markerne ligger med c. 13 Tdr. Ld. NV. for Gaarden og Resten i tre Dele i Retning af Engen.

Aborre Vestergaard, Gamtofte Sogn. Postforb. og St.: Assens, hvortil c. 5 Km. Nuværende Ejerinde: Enkefru *Else Jørgensen Rabøl*, f. *Christensen*, som overtog Gaarden 19. Marts 1883, er født paa Ejendommen 27. Aug. 1839 og var gift med *Christian Jørgensen Rabøl*, født paa Rabølgaard i Hølevad Sogn 6. April 1835, død 19. Marts 1883.

Matr.-Nr. 19a m. fl. af Aborre. Hartkorn 5 Tdr. 7 Skpr. 1 Fdkr. 2 Alb. Ejendomsskyld 35,000 Kr. Brandassurance for Hovedb. 6,000 Kr., for Avlsb. 11,743 Kr. Gaardens samlede Areal 60 Tdr. Ld., deraf Ager 50½, Mose ½,

Hegn 1, Skov 6, Have og Gaardsplads 2. Gaarden drives af Ejerinden med dennes Søn, *Jørgen Jørgensen Rabøl*, som Bestyrer; J. J. Rabøl er født paa Ejendommen 26. Jan. 1869. Af Agermarken drives 46½ Td. Ld. i en 8 Marksdrift med 1½ Foderroer og Kartoffler ½ Staldfoder, 4 Kornafgrøder og 2 Græsmarker; Resten henligger i vedvarende Græs i Indhegning. Jordens Bonitet er dels Leruld paa Lerunderlag, dels lettere Muld paa blandet Underlag af Ler og Grus. Besætningen bestaar af 14 Malkekøer, 14 Stkr. Ungkvæg og Kalve, 2 Tyre, 5 Heste, 3 Plage og Føl samt 4 Faar. Sidste Aar solgtes c. 20 Fedesvin. Der holdes 7 Grisesøer. Kvægbesætningen, der er af rød dansk Race, vedligeholdes hovedsagelig ved eget Tillæg.

Aborre Vestergaard er Arvefæste under Hovedgaarden Brahesborg. I Slutningen af 17. Aarhundrede havde den første af den nulevende Slægt Gaarden i Fæste. Dennes Svigersøn, Anders Andersen, døde c. 1750, hvorefter Enken c. 1780 overdrog Gaarden til Sønnen, Niels Andersen; denne døde 1837, og Enken giftede sig anden Gang med Find Nielsen. N. Andersens Datter ægtede Christen Larsen, og deres Datter, den nuværende Ejerinde, fik ved sit Giftermaal Ejendommen efter sin Bedstefader, som 1835 havde købt den til Arvefæste.

Gaarden laa oprindelig inde i Aborre By, men udflyttedes til sin nuværende Plads c. 1 Km. V. for Byen efter Brand 1852. Bygningerne er opførte dels i Grundmur og dels i Bindingsværk. Der er installeret Lys og Kraft fra Byens Elektricitetsværk. — Markerne ligger en Del spredt.

Baade Heste-, Kvæg-, Svine- og Faarebesætningen er præmieret.

Aborre Østergaard, Gamtofte Sogn. Postforb. og St.: Assens, hvortil c. 4 Km. Nuværende Ejer: *Hans Marius Mikkelsen*, som overtog Gaarden 1. April 1908, er født i Lundager 1. April 1884 og gift med *Arine Christence Andersen*, født paa Stensledgaard i Lundager 3. Aug. 1884.

Matr.-Nr. 20a m. fl. af Aborre. Hartkorn 7 Tdr. 4 Skpr. 1 Fdkr. 1¼ Alb. Ejendomsskyld 45,000 Kr. Brandassurance for Hovedb. 7,000 Kr., for Avlsb. 14,000 Kr., for en Villa ved Gaarden 6,000 Kr. Gaardens samlede Areal 71 Tdr. Ld., deraf Ager 55, Eng 11, Skov 3, Have og Gaardsplads 2. Af Agermarken drives 37 Tdr. Ld. i en 6 Marksdrift uden Brak, med 2 Sukkerroefgrøder, 3 Kornafgrøder og 1 Græsmark; 18 Tdr. Ld. drives i en 5 Marksdrift med Halvbrak efter Græs, Rug, Foderroer, Byg og Havre med Udlæg. Jordens Bonitet er paa de 37 Tdr. Ld. god, dyb Muld paa Lerunderlag, paa de 18 Tdr. Ld. lettere Muld paa Lerunderlag. Besætningen bestaar af 14 Malkekøer, 12 Stkr. Ungkvæg og Kalve, 1 Tyr, 5 Heste, 2 Plage og Føl samt 1 Faar. Sidste Aar solgtes c. 15 Fedesvin. Kvægbesætningen, der er af rød dansk Race, vedligeholdes hovedsagelig ved eget Tillæg.

Aborre Østergaard var tidligere Fæste under Hovedgaarden Brahesborg. Den ældst kendte Fæster, Mads Pedersen, købte Gaarden til fri Ejendom c. 1865. Han fulgtes af sin Søn, Peder Madsen, som 1887 overdrog Ejendommen til Sønnen, Lars Pedersen; denne solgte den til den nuværende Ejer.

Gaarden ligger paa sin oprindelige Plads i Aborre By. Hovedb., der er opført 1853 i Grundmur, bærer ligesom Avlsb. Straatag. Avlsb. er væsentlig byggede i Bindingsværk. Der er indlagt elektrisk Lys og Kraft fra Byens eget Værk. — Engen ligger i to Dele c. 3 Km. NV. for Gaarden. Skoven ligger ved Engen. Markerne ligger med de 40 Tdr. Ld. samlede mod N. og Resten c. 3 Km. V. for Gaarden.

Engmosegaard, Gamtofte Sogn. Postforb.: Assens, hvortil c. 6 Km., og St.: Ebberup, hvortil c. 3½ Km. Nuværende Ejer: Landbrugskandidat *Louis Charles Pedersen*, som overtog Gaarden 1. Aug. 1909, er født i København 6. Aug. 1881 og gift med *Ellen Marie Haastrup*, født i Svanninge 3. Maj 1880.

Matr.-Nr. 4a m. fl. af Voldbro. Hartkorn 5 Tdr. 4 Skpr. 2 Fdkr. 1¼ Alb. Ejendomsskyld 36,500 Kr. Brandassurance for Hovedb. 7,000 Kr., for Avlsb. 17,000 Kr. Gaardens samlede Areal 49 Tdr. Ld., deraf Ager 44, Eng 2, Mose ½, Skov ½, Have og Gaardsplads 2. Af Agermarken drives 41 Tdr. Ld. i en 9 Marksdrift uden Brak, med 2 Sukkerroefgrøder, 5 Kornafgrøder og 2 Græsmarker; 2½ Td. Ld. ligger i vedvarende Græs i Indhegning og ½ Td. Ld. med Lucerne. Jordens Bonitet er god, dyb Muld paa Lerunderlag. Besætningen bestaar af 12 Malkekøer, 10 Stkr. Ungkvæg og Kalve, 2 Tyre, 4 Heste, 3 Plage og Føl

samt 2 Faar. Sidste Aar solgtes c. 50 Fedesvin. Kvægbesætningen, der er af rød dansk Race, vedligeholdes hovedsagelig ved eget Tillæg.

Engmosegaard var tidligere Fæste under Hovedgaarden Brahesborg. Det vides ikke, naar den er købt til fri Ejendom, men den har været i samme Slægt i mange Generationer; de sidste af Slægten, Brødrene Henning og Jens Hansen, solgte den til den nuværende Ejer.

Gaarden laa oprindelig inde i Voldbro By, men udflyttedes 1848 efter Brand til sin nuværende Plads c. 1/2 Km. SØ. for Byen, hvor den ligger hyggelig omgiven af Haven. Hovedb., der ligger i Nordsiden af Gaardspladsen, er opført i Grundmur med Straatag og er en anselig Bygning. Af Avlsb. er s. Længe bygget i Bindingsværk, medens Side-



Engmosegaard.

længerne og Svinestalden er grundmurede, alle med Straatage. — Engen, som ligger umiddelbart NV. for Gaarden, er Overrislingseng af fortrinlig Beskaffenhed. Skoven ligger N. og V. i Marken. Markerne ligger med 20 Tdr. Ld. samlet mod V. og Resten mod NØ.

Kjærhavegaard, Gamtofte Sogn. Postforb. og St.: Assens, hvortil c. 6 Km. Tlf. 64 over Ebberup Central. Nuværende Ejer: *Carl Büll*, som overtog Gaarden 1. April 1907, er født i Kattrup i Aarhus Amt 15. April 1880 og gift med *Laura Larsen*, født paa Egerup Holmegaard 2. April 1884.

Matr.-Nr. 2 m. fl. af Voldbro. Hartkorn 6 Tdr. 4 Skpr. Ejendomsskyld 46,000 Kr. Brandassurance for Hovedb. 8,000 Kr., for Avlsb. 16,000 Kr. Gaardens samlede Areal 60 Tdr. Ld., deraf Ager 57, Skov 1, Have og Gaardsplads 2. Agermarken drives i en 8 Marksdrift uden Brak, med 3 Sukkerroefgrøder, 4 Kornafgrøder og 1 Græsmark. Jordens Bonitet er god, dyb Muld paa Lerunderlag. Besætningen bestaar af 2 Malkekøer, 4 Heste samt 3 Plage og Føl. Der anvendes c. 10,000 Kilogram Kunstgødning aarlig. Ejeren driver en betydelig Hestehandel.

Kjærhavegaard har tidligere været Fæste under Hovedgaarden Brahesborg. Den ældst kendte Ejer er Lars Christiansen, som 1887 solgte Gaarden til daværende Mejeriforpagter Carl Büll, der Aaret efter ombyggede Ejendommen. Han døde 24. Juni 1902, hvorefter Enken overtog og senere overdrog den til sin Søn, den nuværende Ejer.

Hovedb., som ligger i Vestsiden af Gaardspladsen, er opført i Grundmur med Skifer-tag. Avlsb. er væsentlig byggede i Grundmur og bærer Straatage. Der er indlagt Lys og Kraft fra Assens Elektricitetsværk. — Skoven ligger c. 500 M. mod SV. Markerne ligger samlede Ø. for Gaarden.

Frk. Christiane Bangs Gaard i Voldbro, Gamtofte Sogn. Postforb. og St.: Assens, hvortil c. 6 Km. Nuværende Ejerinde: Frøken *Christiane Bang*, som overtog Gaarden 7. Marts 1897, er født paa Ejendommen 24. Oktbr. 1849.

Matr.-Nr. 3 m. fl. af Voldbro. Hartkorn 6 Tdr. 6 Skpr. 2 Fdkr. 1¼ Alb. Ejendomsskyld 41,000 Kr. Brandassurance for Hovedb. 7,000 Kr., for Avlsb. 15,000 Kr. Gaardens samlede Areal 60 Tdr. Ld.

Gaarden har tidligere været Fæste under Brahesborg Hovedgaard. Den ældst kendte Ejer er Lars Jørgensen, hvis Datter, Dortha Larsdatter, blev gift med Christian Bang, som samtidig overtog Ejendommen. Efter hans Død overgik den til hans Datter, den nuværende Ejerinde.

Gaarden ligger paa sin oprindelige Plads. Hovedb., der ligger i Østsiden af Gaardspladsen, er opført i Grundmur med Straatag. Alle Avlsb. er byggede i Bindingsværk og bærer Straatage. — Markerne ligger samlede SØ. for Gaarden.

Egerupgaard, Gamtofte Sogn. Postforb.: Assens, hvortil c. 4 Km., og St.: Ebberup, hvortil c. 2 Km. Nuværende Ejerinde: Enkefru *Mette Jørgensen*, f. *Dideriksen*, som overtog Gaarden 15. Oktbr. 1893, er født paa Bakkegaarden i Sønderby By 4. Aug. 1857 og var gift med *Lars Peder Jørgensen*, født paa Ejendommen 8. Marts 1853, død 15. Oktbr. 1893.



Egerupgaard.

Matr.-Nr. 4 m. fl. af Egerup. Hartkorn 7 Tdr. 2 Skpr. ¼ Alb. Ejendomsskyld 42,000 Kr. Brandassurance for Hovedb. 5,000 Kr., for Avlsb. 16,000 Kr. Gaardens samlede Areal 70 Tdr. Ld., deraf Ager 65¼, Eng ¼, Skov 2, Have og Gaardsplads 2. Gaarden drives af Ejerinden ved Bestyrer. Af Agermarken drives 64¼ Td. Ld. i en 8 Marksdrift uden Brak, med 1½ Sukkerroer ½ Foderroer, 5 Kornafgrøder og 1 Græsmark; Resten henligger i vedvarende Græs i Indhegning. Jordens Bonitet er god, dyb Muld paa Lerunderlag. Besætningen bestaar af 18 Malkekøer, 12 Stkr. Ungkvæg og Kalve, 2 Tyre, 6 Heste samt 2 Plage og Føl. Sidste Aar solgtes c. 40 Fedesvin. Kvægbesætningen, der er af rød dansk Race, vedligeholdes hovedsagelig ved eget Tillæg.

Egerupgaard er Arvefæste under Hovedgaarden Brahesborg; c. 8 Tdr. Ld. er dog fri Ejendom. Den ældst kendte Ejer er Hans Hansen, som døde c. 1850, hvorefter hans Enke giftede sig anden Gang med Jørgen Larsen, der døde c. 1875. Enken overdrog derefter Ejendommen til sin Søn af andet Ægteskab, Lars Peder Jørgensen, hvis Enke, den nuværende Ejerinde, overtog den ved hans Død.

Gaarden ligger venlig omgivet af den store Have paa sin oprindelige Plads i den ø. Del af Egerup By. Den gamle Hovedb., som ligger i Nordsiden af Gaardspladsen, er opført i Bindingsværk med Straatag. Avlsb. er opførte dels i Bindingsværk, dels i Grundmur, alle med Straatage. — Engen ligger i den v. Mark og er Overrislingseng af fortrinlig Beskaffenhed. Skoven er beliggende i Egerup Byskov.

Egerup Enghavegaard, Gamtofte Sogn. Postforb.: Assens, hvortil c. 4 Km., og St.: Ebberup, hvortil c. 2 Km. Nuværende Ejer: *Jens Hansen*, som overtog Gaarden 29. Maj 1895, er født paa Ejendommen 9. Oktbr. 1855.

Matr.-Nr. 5a m. fl. af Egerup. Hartkorn 5 Tdr. 6 Skpr. 1 Fdkr. 1½ Alb. Ejendomsskyld 38,000 Kr. Brandassurance for Hovedb. 8,000 Kr., for Avlsb. 13,500 Kr. Gaardens samlede Areal 48 Tdr. Ld., deraf Ager 46, Eng ½, Have og Gaardsplads 1½. Agermarken drives i en 8 Marksdrift uden Brak, med 4 Sukkerroefgrøder og 4 Bygafgrøder. Jordens Bonitet er god, dyb Muld paa Lerunderlag. Besætningen bestaar af 6 Heste. Der anvendes aarlig for c. 1,100 Kr. Kunstgødning.

Egerup Enghavegaard var tidligere Fæste under Brahesborg Hovedgaard. Den ældst kendte Fæster er Hans Pedersen, som havde Fæstet i sidste Halvdel af 18. Aarhundrede. Han købte Gaarden til fri Ejendom c. 1810 og overdrog den c. 1820 til sin Søn, Peder Hansen, hvis Enke 1849 skødede den til Sønnen, Hans Pedersen, efter hvem den overgik til Sønnen, den nuværende Ejer.

Gaarden ligger paa sin oprindelige Plads som den nordligste af Gaardene i Egerup By. Dens nuværende Bygninger er opførte 1858—60. Hovedb. er bygget i Grundmur med Tegtag. Avlsb. er opførte i Bindingsværk og bærer Straatage. — Engen ligger umiddelbart NØ. for Gaarden. Markerne ligger samlede mod V.

Hestholm, Gamtofte Sogn. Postforb. og St.: Assens, hvortil c. 7½ Km. Nuværende Ejer: *Claus Larsen Hestholm*, som overtog Gaarden 31. Marts 1882,



Hestholm.

er født paa Ejendommen 27. Juli 1857 og gift med *Kirsten Hansen Buhl*, født paa Nordbygaard i Kjærum Sogn 14. Maj 1858.

Matr.-Nr. 1a m. fl. af Hestholm. Hartkorn 7 Tdr. 7 Skpr. 2 Fdkr. 1½ Alb. Ejendomsskyld 47,000 Kr. Brandassurance for Hovedb. 10,000 Kr., for Avlsb. 20,000 Kr. Gaardens samlede Areal 103 Tdr. Ld., deraf Ager 86, Eng 5, Skov 4, Have og Gaardsplads 2, Sø og Rørskær 6. Af Agermarken drives 71 Tdr. Ld. i en 8 Marksdrift uden Brak, med 2 Sukkerroefgrøder, 4 Kornafgrøder og 2 Græsmarker; af Resten henligger 10 Tdr. Ld. med Lucerne og 5 Tdr. Ld. i vedvarende Græs i Indhegning. Jordens Bonitet er god, dyb Muld paa Lerunderlag, undtagen 4 Tdr. Ld. gruset Muld paa Grusunderlag. Besætningen bestaar af 20 Malkekøer, 20 Stkr. Ungkvæg og Kalve, 2 Tyre, 7 Heste samt 3 Plage og Føl. Sidste Aar solgtes c. 25 Fedesvin. Kvægbesætningen, der er af rød dansk Race, vedligeholdes hovedsagelig ved eget Tillæg.

Hestholm var tidligere Fæste under Frederiksgave. Den ældst kendte Fæster er Jakob Dideriksen, i hvis Slægt Gaarden formentlig har været i mange Generationer. Hans Datter blev c. 1802 gift med Hans Rasmussen, som samtidig overtog Fæstet. Deres Datter, Abelone Hansdatter, blev 1845 gift med Lars Pedersen, som i Følge Skøde,

udstedt af Kong Frederik d. 7., 9. Febr. 1856 købte Gaarden til fri Ejendom for 5,773 Rbd. 23 Sk. Ved hans Død 18. Oktbr. 1865 overtog Enken Ejendommen og skødede den 1882 til Sønnen, den nuværende Ejer.

Gaarden ligger smukt paa sin oprindelige Plads c. 2 Km. V. for Gamtofte Sognekirke. Den anselige Hovedb., der ligger i Nordsiden af Gaardspladsen, er opført 1865 i Grundmur med Rørtag. Avlsb. er dels grundmurede og dels opførte i støbt Beton. Der er indlagt elektrisk Lys og Kraft fra Assens Værk.

Engen ligger i n. Mark ved Hvidsøen; det er Natureng. Skoven ligger ved Søen. Over Jorderne langs Søen er anlagt Spor til Roetog og af Sukkerfabrikken lagt Spor til en større Grusgrav til Fabrikkens Brug.

Terpegaard, Kjærum Sogn. Postforb. og St.: Ebberup, hvortil c. 1 Km. Gaarden ligger c. 7 Km. fra Assens. Nuværende Ejer: *Søren Jørgen Hansen*, som overtog Gaarden 4. Aug. 1881, er født paa Kapelgaarden i Voldtofte 27. Septbr. 1857 og gift med *Johanne Larsen*, født paa Kallerupgaard, Voldtofte Mark, 2. Decbr. 1857.

Matr.-Nr. 2a m. fl. af Ebberup. Hartkorn 6 Tdr. 5 Skpr. 1 Fdkr. $\frac{3}{4}$ Alb. Ejendomsskyld 46,000 Kr. Brandassurance for Hovedb. 12,163 Kr., for Avlsb. 19,968 Kr. Gaardens samlede Areal 60 Tdr. Ld., deraf Ager 54, Eng 3, Have og Gaardsplads 3. Agermarken drives i en 8 Marksdrift uden Brak, med $1\frac{3}{4}$ Sukkerroer $\frac{1}{4}$ Foderroer, 4 Kornafgrøder og 2 Græsmarker. Jordens Bonitet er god,



Terpegaard.

dyb Muld paa Lerunderlag, undtagen c. 20 Tdr. Ld. lettere Muld paa blandet Underlag af Ler og Grus. Besætningen bestaar af 14 Malkekøer, 14 Stkr. Ungkvæg og Kalve, 2 Tyre, 4 Heste, 4 Plage og Føl samt 2 Faar. Sidste Aar solgtes c. 50 Fedesvin. Der holdes 5 Grisesøer. Kvægbesætningen, der er af rød dansk Race, vedligeholdes hovedsagelig ved eget Tillæg.

Terpegaard hørte tidligere som Fæste under Frederiksgave. Midt i det 18. Aarhundrede nævnes Hans Sørensen som Fæster. Hans Enke giftede sig anden Gang med Hans Rasmussen, som efter hendes Død ægtede Ane Olesdatter, der overtog Gaarden ved hans Død og testamenterede den til sin Søsterdatter, Johanne Sørensdatter; denne ægtede c. 1830 Lars Hansen, som anden Gang giftede sig med Gjertrud Jørgensen. 1856 købte L. Hansen Gaarden til fri Ejendom og døde Aaret efter. Enken giftede sig 1859 med Hans Jørgensen, af hvem den nuværende Ejer har købt.

Gaarden laa oprindelig c. 35 M. længere mod N., men flyttedes efter Brand 1910 til sin nuværende Plads umiddelbart ved Assens-Faaborg Landevej. Den anselige Hovedb., der ligger i Vestsiden af Gaardspladsen, er opført i Grundmur med Tegltag. Avlsb. er ligeledes grundmurede. Paa Ejendommen er indlagt Lys og Kraft fra Assens Elektricitetsværk. — Engen ligger i den s. Mark og er Overrislingseng af fortrinlig Beskaffenhed. Markerne ligger samlede mod Ø.

Paa Terpegaard opbevares et stort, massivt Sølvbæger med Christian d. 7.'s Navnetræk; det er egenhændigt skænket af Kongen til den nuværende Ejers Hustrus Oldefader.

Tuugaard, Kjærum Sogn. Postforb. og St.: Ebberup, hvortil c. 1 Km. Gaarden ligger c. 7½ Km. fra Assens. Nuværende Ejerinde: Frøken *Maren Larsen*, som overtog Gaarden 12. Juni 1881, er født paa Ejendommen 6. Aug. 1836.

Matr.-Nr. 9a m. fl. af Ebberup. Hartkorn 6 Tdr. 2 Skpr. 1 Fdkr. Ejendoms-skyld 42,000 Kr. Brandassurance for Hovedb. 7,140 Kr., for Avlsb. 11,870 Kr., for et Lejehus 1,200 Kr. Gaardens samlede Areal 60 Tdr. Ld., deraf Ager 52½, Mose 1, Skov 5, Have og Gaardsplads 1½. Gaarden drives af Ejerinden med *Claus Andersen* som Bestyrer; C. Andersen er født i Ladegaard i Orte Sogn 19. April 1871. Agermarken drives i en 7 Marksdrift med ½ Helbrak ½ Roer og Staldfoder, 1 Sukkerroefgrøde, 3 Kornafgrøder og 2 Græsmarker. Jordens Bonitet er god, dyb Muld paa Lerunderlag. Besætningen bestaar af 12 Malkekøer, 12 Stkr. Ungkvæg og Kalve, 1 Tyr, 4 Heste, 3 Plage og Føl samt 4 Faar. Sidste Aar solgtes 14 Fedesvin. Kvægbesætningen, der er af rød dansk Race, vedligeholdes hovedsagelig ved eget Tillæg.

T u a g a a r d hørte tidligere som Fæste under Frederiksgave. Den ældst kendte Mand paa Gaarden er Lars Rasmussen, hvis Enke giftede sig anden Gang med Hans Larsen, som 1881 skødede Gaarden til sine to Steddøtre, Karen og Maren Larsen; Karen L. døde 1883, hvorefter Søsteren overtog den alene.

Gaarden ligger paa sin oprindelige Plads midt i Ebberup By. Hovedb., der ligger i Nordsiden af Gaardspladsen, er opført 1839 i Bindingsværk med Straatag. Avlsb. er ligeledes byggede i Bindingsværk med Straatage. — Skoven er c. 1 Km. fraliggende mod Ø.

Flædekjærgaard, Kjærum Sogn. Postforb.: Assens, hvortil c. 4½ Km., og St.: Ebberup, hvortil c. 2½ Km. Nuværende Ejer: *Niels Rasmussen*, som overtog Gaarden 1. Maj 1885, er født i Saltofte By 26. Juli 1846 og gift med *Karen Clausen*, født paa Ejendommen 12. Marts 1846.



Flædekjærgaard.

Matr.-Nr. 12a m. fl. af Ebberup. Hartkorn 5 Tdr. 7 Skpr. 2 Fdkr. 1¼ Alb. Ejendomsskyld 38,000 Kr. Brandassurance for Hovedb. 6,000 Kr., for Avlsb. 13,000 Kr. Gaardens samlede Areal 58 Tdr. Ld., deraf Ager 56, Have og Gaardsplads 2. Agermarken drives i en 7 Marksdrift med Halvbrak efter Græs, 1½ Sukkerroer ½ Fodderroer og Staldfoder, 3 Kornafgrøder og 1 Græsmark. Jordens Bonitet er god, dyb Muld paa Lerunderlag, undtagen c. 14 Tdr. Ld. lettere Muld paa blandet Underlag af Ler og Grus. Besætningen bestaar af 14 Malkekøer, 8 Stkr. Ungkvæg og Kalve, 1 Tyr, 4 Heste, 2 Plage og Føl samt 2 Faar. Sidste Aar solgtes c. 10 Fedesvin. Der holdes 3 Grisesøer. Kvægbesætningen, der er af rød dansk Race, vedligeholdes hovedsagelig ved eget Tillæg.

Flædekjærgaard hørte tidligere som Fæste under Frederiksgave. Den ældst kendte Fæster er Hans Clausen, som havde Fæstet fra Midten af det 18. Aarhundrede,

og i hvis Slægt det formentlig har været i en længere Aarrække. Han fulgtes af Sønnen, Hans Hansen, og denne 1845 af sin Søn, Claus Hansen, som 1856 købte Gaarden til fri Ejendom. Han døde 1867, hvorefter Enken overtog Ejendommen, som efter hendes Død af Arvingerne solgtes ved Auktion 10 Jan. 1872 til Rasmus Larsen, der 1885 overdrog den til sin Søn, den nuværende Ejer.

Oprindelig laa Gaarden inde i Ebberup By, men udflyttedes paa Udskiftningstiden 1794 til sin nuværende Plads, hvor den ligger hyggelig omgiven af Have og Plantninger. Hovedb., der ligger i Nordsiden af Gaardspladsen, er opført i Bindingsværk med Straatag. Avlsb. er opførte dels i Grundmur, dels i Bindingsværk, alle med Straatage. — Markerne ligger samlede ved Gaarden.

Kasmosegaard, Kjørum Sogn. Postforb. og St.: Assens, hvortil c. 4 Km. Nuværende Ejerinde: Enkefru *Karen Andersen*, f. *Rasmussen*, som overtog Gaarden 10. Oktbr. 1893, er født i Dreslette 12. Maj 1840 og var gift med *Jesper Andersen*, født paa Ejendommen 29. Novbr. 1835, død 10. Oktbr. 1893.

Matr.-Nr. 2b m. fl. af Saltofte. Hartkorn 5 Tdr. 3 Fdkr. 2¼ Alb. Ejendomsskyld 35,000 Kr. Brandassurance for Hovedb. 7,800 Kr., for Avlsb. 16,000 Kr. Gaardens samlede Areal 44½ Td. Ld., deraf Ager 38, Eng 3, Mose ½, Skov 1, Have og Gaardsplads 2. Gaarden drives af Ejerinden med hendes eneste Søn, *Anders Jesper Andersen*, som Bestyrer; A. J. Andersen er født paa Ejendommen 14. Aug. 1880 og gift med *Laura Margrethe Christensen*, født i København 26. Novbr. 1887. Af Agermarken drives 36½ Td. Ld. i en 8 Marksdrift uden Brak, med 2 Roeafgrøder, 4 Kornafgrøder og 2 Græsmarker; Resten henligger i vedvarende Græs. Jordens Bonitet er god, dyb Muld paa Lerunderlag, med Undtagelse af c. 5 Tdr. Ld. lettere Muld paa Grusunderlag. Besætningen bestaar af 12 Malkekøer, 8 Stkr. Ungkvæg og Kalve, 1 Tyr, 5 Heste, 2 Plage og Føl samt 3 Faar. Sidste Aar solgtes 4 Fedesvin. Kvægbesætningen, der er af rød dansk Race, vedligeholdes hovedsagelig ved eget Tillæg.

K a s m o s e g a a r d hørte tidligere som Fæste under Frederiksgave. De ældst kendte Fæstere var Brødrene Hans og Jeppe Nielsen. Omkring 1825 overgik Fæstet til Anders Jespersen, som 15. Decbr. 1855 købte Gaarden til fri Ejendom og 23. April 1875 skødte den til Sønnen, Jesper Andersen, ved hvis Død Enken, den nuværende Ejerinde, overtog Ejendommen.

Hovedb. er opført 1899 i Grundmur med Skifertag. Avlsb. er opførte 1907 i Grundmur. — Engen, som ligger ved Lille Bælt Strand, er Natureng. Skoven ligger ved Engen. Markerne ligger med Halvdelen samlede ved Gaarden, Resten ligger ved Stranden.

Langemaalsgaard, Kjørum Sogn. Postforb. og St.: Assens, hvortil c. 4 Km. Nuværende Ejer: *Hans Christian Madsen*, som overtog Gaarden 2. Aug. 1882, er født paa Nellemose Mark 30. Jan. 1847 og gift med *Karen Simonsen*, født paa Helnæs 21. Febr. 1858.

Matr.-Nr. 3 m. fl. af Saltofte. Hartkorn 6 Tdr. 1 Skp. 3 Fdkr. ¼ Alb. Ejendomsskyld 37,000 Kr. Brandassurance for Hovedb. 7,000 Kr., for Avlsb. 12,600 Kr. Gaardens samlede Areal 48 Tdr. Ld., deraf Ager 40, Eng 1, Mose ½, Skov 5, Have og Gaardsplads 1½. Af Agermarken drives 38 Tdr. Ld. i en 7 Marksdrift uden Brak, med 1 Sukkerroeafgrøde, 1/3 Føderroer 2/3 Rug, 3 Kornafgrøder og 2 Græsmarker; Resten henligger i vedvarende Græs i Indhegning. Jordens Bonitet er god, dyb Muld paa Lerunderlag. Besætningen bestaar af 12 Malkekøer, 6 Stkr. Ungkvæg og Kalve, 2 Tyre, 4 Heste, 3 Plage og Føl samt 2 Faar. Kvægbesætningen, der er af rød dansk Race, vedligeholdes hovedsagelig ved eget Tillæg.

L a n g e m a a l s g a a r d var tidligere Fæste under Frederiksgave. Den ældst kendte Fæster er Jørgen Sørensen, som fik Fæstet 1787. Han efterfulgtes af Sønnen, Anders Jørgensen, som 15. Decbr. 1855 købte Gaarden til fri Ejendom; han døde 1871, hvorefter Enken overtog Ejendommen, som hun 1882 overdrog til sin Plejesøn, den nuværende Ejer.

Gaarden ligger paa sin oprindelige Plads i Saltofte By. Hovedb. er opført i Grundmur med Cementstenstag. Avlsb. er væsentlig byggede i Grundmur og bærer Straatage. — Engen ligger umiddelbart Ø. for Gaarden. Skoven ligger ved Engen. Markerne ligger med 25 Tdr. Ld. samlede ved Gaarden, Resten i to Dele NV. og SV. for denne.

Hovgaard, Kjærum Sogn. Postforb. og St.: Assens, hvortil c. 4 Km. Tlf. 156 over Assens Central. Nuværende Ejer: Sognefoged *Peder Rasmussen*, som overtog Gaarden 1. Marts 1904, er født paa Ejendommen 19. Decbr. 1872 og gift med *Marie Madsen*, født i Brødegaard 6. Novbr. 1874.

Matr.-Nr. 4a m. fl. af Saltofte. Hartkorn 6 Tdr. 4 Skpr. 1¼ Alb. Ejendoms-skyld 37,500 Kr. Brandassurance for Hovedb. 7,000 Kr., for Avlsb. 13,000 Kr. Gaardens samlede Areal 50 Tdr. Ld., deraf Ager 45, Skov 3, Have og Gaardsplads 2. Agermarken drives i en 8 Marksdrift uden Brak, med 1½ Sukkerroer ½ Foderroer, 4 Kornafgrøder og 2 Græsmarker. Jordens Bonitet er god, dyb Muld paa Lerunderlag. Besætningen bestaar af 14 Malkekøer, 10 Stkr. Ungkvæg og Kalve, 2 Tyre, 5 Heste, 2 Plage og Føl samt 2 Faar. Kvægbesætningen, der er af rød dansk Race, vedligeholdes hovedsagelig ved eget Tillæg.

Hovgaard har tidligere været Fæste under Frederiksgave. Den ældst kendte Fæster er Peder Laursen, hvis Sønner, Hans og Jens Pedersen, 10. Oktbr. 1733 fik Fæstet overdraget. Sidstnævnte overtog senere Gaarden alene og fulgtes af sin Søn, Iver Jensen. Ved Giftermaal erhvervedes Fæstet 1824 af Peder Rasmussen, der 15. Decbr. 1855 købte Gaarden til fri Ejendom og 1866 afhændede den til Hans Rasmussen; ved dennes Død 22. Febr. 1899 overtoges Gaarden af Enken, som senere skødede den til Sønnen, den nuværende Ejer.

Hovedb. blev opført 1844 i Grundmur. Avlsb. er opførte dels i Grundmur, dels i Bindingsværk. — Skoven ligger c. 1 Km. mod V. Markerne ligger med c. 22 Tdr. Ld. samlede om Gaarden, Resten er fraliggende i fire Dele.

Toftegaard, Kjærum Sogn. Postforb. og St.: Assens, hvortil c. 4 Km. Nuværende Ejer: *Peder Hansen Pedersen*, som overtog Gaarden 28. Febr. 1908, er født paa Ejendommen 6. Juni 1881 og gift med *Marie Poulsen*, født paa Midskovgaard i Mesinge Sogn 7. April 1885.

Matr.-Nr. 6a m. fl. af Saltofte. Hartkorn 7 Tdr. 4 Skpr. 2¼ Alb. Ejendoms-skyld 43,400 Kr. Brandassurance for Hovedb. 9,880 Kr., for Avlsb. 11,430 Kr., for to Fæstehuse 1,800 og 1,670 Kr. Gaardens samlede Areal 65 Tdr. Ld., deraf Ager 57½, Skov 5, Have og Gaardsplads 2½. Agermarken drives i en 8 Marksdrift uden Brak, med 1½ Sukkerroer ½ Foderroer, 4 Kornafgrøder og 2 Græsmarker. Jordens Bonitet er paa 20 Tdr. Ld. god, dyb Muld paa Lerunderlag, paa Resten lettere Muld paa Grusunderlag. Besætningen bestaar af 15 Malkekøer, 12 Stkr. Ungkvæg og Kalve, 2 Tyre, 5 Heste, 2 Plage og Føl samt 3 Faar. Sidste Aar solgtes c. 10 Fedesvin. Kvægbesætningen, der er af rød dansk Race, vedligeholdes hovedsagelig ved eget Tillæg.

Toftegaard har tidligere været Fæste under Frederiksgave. Den ældst kendte Fæster er Hans Pedersen, som fulgtes 1832 af sin Søn, Peder Hansen, som 15. Decbr. 1855 købte Gaarden til Selveje. Han skødede den 1872 til Sønnen, Hans Pedersen, som 1908 overdrog den til sin Søn, den nuværende Ejer.

Hovedb. er opført 1847 i Grundmur med Straatag. Avlsb. er væsentligst byggede i Bindingsværk. — Markerne ligger med c. 20 Tdr. Ld. S. for Byen, 30 Tdr. Ld. ud til Stranden og 7½ Td. Ld. SØ. for Gaarden.

Thorøgaard, Kjærum Sogn. Postforb. og St.: Assens, hvortil c. 4 Km. Nuværende Ejer: *Hans Larsen Thorø*, som overtog Gaarden 17. Juni 1898, er født paa Ejendommen 29. Juni 1862.

Matr.-Nr. 7b m. fl. af Saltofte. Hartkorn 6 Tdr. 1 Skp. 2 Fdkr. 2¼ Alb. Ejendomsskyld 36,000 Kr. Brandassurance for Hovedb. 6,100 Kr., for Avlsb. 11,260 Kr. Gaardens samlede Areal 48 Tdr. Ld., deraf Ager 46½, Have og Gaardsplads 1½. Agermarken drives i en 6 Marksdrift med ½ Helbrak ½ Halvbrak efter Græs, ½ Sukkerroer ¼ Foderroer ¼ Rug, 3 Kornafgrøder og 1 Græsmark. Jordens Bonitet er god, dyb Muld paa Lerunderlag. Besætningen bestaar af 12 Malkekøer, 8 Stkr. Ungkvæg og Kalve, 2 Tyre, 4 Heste samt 3 Plage og Føl. Kvægbesætningen, der er af rød dansk Race, vedligeholdes hovedsagelig ved eget Tillæg.

Thorøgaard er Arvefæste under Hovedgaarden Brahesborg. Den ældst kendte Fæster er Hans Hansen Thorø, som overtog Fæstet sidst i 1770erne. Han fulgtes

af Sønnen, Hans Hansen (Thorø), som 1. Decbr. 1856 købte Gaarden til Arvefæste. Han skødede 17. Juni 1898 Arvefæstet til Plejesønnen, Anders Larsen, den nuværende Ejers Fader.

Gaarden ligger paa sin oprindelige Plads i n. Del af Saltofte By. Hovedb. er opført 1870, væsentlig i Bindingsværk og bærer Straatag. Avlsb. er opførte i Bindingsværk med Straatage. — Markerne ligger noget spredt.

Lerbjerggaard, Kjærum Sogn. Postforb. og St.: Assens, hvortil c. 3½ Km. Nuværende Ejer: *Anders Jensen*, som overtog Gaarden 6. April 1893, er født paa Salskovgaard 11. Maj 1854 og gift med *Kirsten Rasmussen*, født paa Ejendommen 26. Jan. 1859.

Matr.-Nr. 6 m. fl. af Nordby. Hartkorn 6 Tdr. 6 Skpr. 1½ Alb. Ejendomsskyld 42,000 Kr. Brandassurance for Hovedb. 8,600 Kr., for Avlsb. 16,650 Kr. Gaardens samlede Areal 60 Tdr. Ld., deraf Ager 58¼, Skov ¼, Have og Gaardsplads 1½. Af Agermarken drives 58 Tdr. Ld. i en 8 Marksdrift med Halvbrak efter Græs, ¼ Sukkerroer ¼ Foderroer, ¼ Foderroer ¼ Rug, 3 Kornafgrøder og 2 Græsmarker; Resten henligger i vedvarende Græs i Indhegning. Jordens Bonitet er god, dyb Muld paa Lerunderlag, undtagen 5 Tdr. Ld. lettere Muld paa blandet Underlag af Ler og Grus og 5 Tdr. Ld. Sandmuld paa Sandunderlag. Besætningen bestaar af 20 Malkekøer, 10 Stkr. Ungkvæg og Kalve, 2 Tyre, 4 Heste, 4 Plage og Føl samt 2 Faar. Kvægbesætningen, der er af rød dansk Race, vedligeholdes hovedsagelig ved eget Tillæg.

Lerbjerggaard har tidligere været Fæste under Hovedgaarden Brahesborg. Den ældst kendte Fæster er Niels Hansen Thorø, som fik Fæstet i 1770erne. Hans Enke overdrog det 28. April 1821 til sin Svigersøn, Rasmus Iwersen, hvis Søn, Jens Rasmussen, 1853 købte Gaarden til fri Ejendom og 1893 skødede den til sin Svigersøn, den nuværende Ejer.

Gaarden er udskilt fra en Gaard i Nordby og opbygget paa sin nuværende Plads c. 1750, c. ½ Km. S. for Sognekirken. Hovedb. er opført 1870 i Grundmur med Frontespice med 3 Fags Kvist til s. Facade; den bærer Tegltag. Avlsb. er byggede dels i Grundmur, dels i Bindingsværk, alle med Straatage. — Skoven ligger c. 3½ Km. NØ. for Gaarden. Markerne ligger samlede ved Gaarden med Undtagelse af en Lod paa c. 3 Tdr. Ld. ved Skoven.

Paa Lerbjerggaard opbevares en meget smuk, gammel Egetræskiste, der bærer Inskriptionen: HVO SOM FRYGTER HERREN HAN SKAL IKKE LIDE MANGEL PAA NOGET GAAT. METTE GORMSDATTER. ANNO 1638.

Frøbjerg Vestergaard, Orte Sogn. Postforb.: Aarup, og St.: Bred, hvortil c. 6 Km. Gaarden ligger c. 16 Km. fra Assens. Nuværende Ejer: *Jens Jacob Madsen West*, som overtog Gaarden 1. Novbr. 1891, er født paa Ejendommen 4. Septbr. 1863 og gift med *Karen Andersen*, født i Ørsted 12. Marts 1863.

Matr.-Nr. 8a m. fl. af Frøbjerg. Hartkorn 8 Tdr. 2 Skpr. 2 Fdkr. ¼ Alb. Ejendomsskyld 47,000 Kr. Brandassurance for Hovedb. 9,450 Kr., for Avlsb. 14,525 Kr. Gaardens samlede Areal 103 Tdr. Ld., deraf Ager 71½, Eng 8, Mose 1½, Skov 20, Have og Gaardsplads 2. Agermarken drives i en 9 Marksdrift med Helbrak efter Grønjordshavre, Rug og Hvede, Roer, Byg, Udlægshavre og 3aars Græs. Jordens Bonitet er meget forskelligartet, men væsentlig Lermuld paa Lerunderlag. Besætningen bestaar af 20 Malkekøer, 20 Stkr. Ungkvæg og Kalve, 2 Tyre, 6 Heste, 4 Plage og Føl samt 7 Faar. Sidste Aar solgtes c. 20 Fedesvin. Kvægbesætningen, der er af rød dansk Race, vedligeholdes hovedsagelig ved eget Tillæg.

Frøbjerg Vestergaard's nuværende Ejer overtog Gaarden efter sin Fader, Mads Christensen West, som 17. Aug. 1848 blev den tilskødet af Faderen, Christian Madsen, der 1822 havde købt den af Mads Rasmussen West; denne havde samme Aar overtaget den af Dødsboet efter sin afdøde Broders Enke. Broderen, Rasmus Rasmussen West, havde 1809 overtaget Ejendommen efter Faderen. Forøvrigt er den, saa vidt vides, gennem mange Generationer gaaet i Arv fra Fader til Søn og har været i denne Slægts Besiddelse siden 1663.

Gaarden ligger kønt umiddelbart V. for den skovklædte Frøbjerg Baunehøj. Bygningerne er opførte dels i Grundmur, dels i Bindingsværk og dels i Cementstøbning, alle med Straatage. Der er 1913 indlagt elektrisk Lys og Kraft.

Bredbjerggaard, Orte Sogn. Postforb. og St.: Bred, hvortil c. 3 Km. Gaarden ligger c. 17 Km. fra Assens. Nuværende Ejer: *Niels Kristoffer Nielsen*, som overtog Gaarden 1. April 1911, er født i Frøbjerg Vænge 26. Marts 1878.

Matr.-Nr. 7a m. fl. af Orte. Hartkorn 7 Tdr. 1 Skp. 3 Fdkr. 2½ Alb. Ejendomsskyld 36,000 Kr. Brandassurance for Hovedb. og Avlsb. 19,000 Kr. Gaardens samlede Areal 97 Tdr. Ld., deraf Ager 87, Mose 2, Skov 1, Græsningsjord 5, Have og Gaardsplads 1, Veje 1. Agermarken drives i en 8 Marksdrift med Helbrak efter Grønjordshavre, Rug og Hvede, Roer, Byg, Udlægshavre og 2aars Græs. Jordens Bonitet er meget uensartet, dog overvejende Ler- og Sandmuld paa Ler- og Grusunderlag. Besætningen bestaar af 16 Malkekøer, 14 Stkr. Ungkvæg og Kalve, 2 Tyre, 6 Heste, 4 Plage og Føl samt 4 Faar. Sidste Aar solgtes c. 50 Fedesvin. Kvægbesætningen, der er af rød dansk Race, vedligeholdes hovedsagelig ved eget Tillæg.



Bredbjerggaard.

Bredbjerggaard's nuværende Ejer købte Gaarden af Christian Hansen, som, saa vidt vides, overtog den i Slutningen af 1870erne efter sin Svigerfader, Sognefoged Mads Nielsen.

Bygningerne ligger midt i Orte By; de er alle af ældre Dato og opførte i Bindingsværk med Straatage. I Efteraaret 1913 installeredes elektrisk Lys og Kraft paa Ejendommen. — Den tilhørende Jord ligger noget spredt over noget bakket Terræn.

Frøbjerggaard, Orte Sogn. Postforb.: Aarup, og St.: Bred, hvortil c. 6 Km. Tlf. 24 over Skalbberg Central. Gaarden ligger c. 16 Km. fra Assens. Nuværende Ejer: *Jørgen Andersen*, som overtog Gaarden 1. April 1909, er født paa Ejendommen 5. Juli 1878 og gift med *Johanne Jørgine Jensen*, født i Skydebjerg 30. Jan. 1887.

Matr.-Nr. 7a m. fl. af Frøbjerg. Hartkorn 5 Tdr. 3 Skpr. 2 Fdkr. ¾ Alb. Ejendomsskyld 40,000 Kr. Brandassurance for Hovedb. 6,090 Kr., for Avlsb. 17,905 Kr. Gaardens samlede Areal 65½ Td. Ld., deraf Ager 57½, Eng 4½, Mose 2, Have og Gaardsplads 1½. Agermarken drives i en 8 Marksdrift med Helbrak efter Grønjordshavre, Rug, Roer, Byg og Blandsæd, Udlægsblandsæd og 2aars Græs. Jordens Bonitet er Ler- og Sandmuld paa Ler- og Grusunderlag. Besætningen bestaar af 18 Malkekøer, 18 Stkr. Ungkvæg og Kalve, 2 Tyre, 5 Heste, 3 Plage og Føl samt 2 Faar. Sidste Aar solgtes c. 30 Fedesvin. Kvægbesætningen, der er af rød dansk Race, vedligeholdes hovedsagelig ved eget Tillæg.

Frøbjerggaard's nuværende Ejer overtog Gaarden efter sin Fader, Peter Christian Andersen, som 15. Maj 1871 havde ovetaget den efter sin Moder, Marie Hansdatter, hvis afdøde Mand købte den 1844.

Bygningerne ligger i Frøbjerg By, umiddelbart ved Ortevejen og er opførte efter Brand 1881. Hovedb., som ligger i Sydsiden af Gaardspladsen, er bygget i Grundmur



Frøbjerggaard.

og bærer Skifertag. Avlsb. er ligeledes grundmurede, men har Straatage. Paa Ejendommen installeredes 1909 Petroleumsmotor, og 1913 indlagdes elektrisk Lys og Kraft paa Gaarden, hvor iøvrigt alle Nutidsmaskiner er i Brug. — Den tilhørende Jord ligger med 25 Tdr. Ld. ved Gaarden, medens Resten er fraliggende V. for Byen.

Frøbjerglund, Orte Sogn. Postforb.: Aarup, og St.: Bred, hvortil c. 6 Km. Gaarden ligger c. 17 Km. fra Assens. Nuværende Ejer: *Lars Andersen*, som over-



Frøbjerglund.

tog Gaarden 1. November 1885 er født i Ørsted 22. Marts 1855 og gift med *Rasmine Larsen*, født i Barløse 26. Marts 1857.

Matr.-Nr. 10a m. fl. af Frøbjerg. Hartkorn 3 Tdr. 4 Skpr. 1 Fdkr. $\frac{1}{2}$ Alb. Ejendomsskyld 35,000 Kr. Brandassurance for Hovedb. 5,950 Kr., for Avlsb. 14,300 Kr. Gaardens samlede Areal 55 Tdr. Ld., deraf Ager $46\frac{1}{2}$, Eng $1\frac{1}{2}$, Mose $1\frac{1}{2}$, Skov 4, Have og Gaardsplads $1\frac{1}{2}$. Gaarden er bortforpagtet til *Hans Peter Hansen*. Agermarken drives i en 8 Marksdrift med Helbrak efter Grøn-jordshavre, Rug og Hvede, Roer, Byg, Udlægshavre og 2aars Græs. Jordens Bonitet er Lermuld paa Lerunderlag. Besætningen bestaar af 12 Malkekøer, 9 Stkr. Ungkvæg og Kalve, 1 Tyr, 4 Heste, 3 Plage og Føl samt 2 Faar. Sidste Aar solgtes c. 25 Fedesvin. Kvægbesætningen, der er af rød dansk Race, vedligeholdes hovedsagelig ved eget Tillæg.

Frøbjerglund's nuværende Ejer købte Gaarden af Christian Mathiasen, som 30. Juni 1872 havde overtaget den efter sin Stedfader, Christian Madsen; denne havde erhvervet den ved Giftermaal med Enken efter Mathias Jørgensen.

Gaarden ligger umiddelbart Ø. for Frøbjerg By, tæt S. for Frøbjerg Baunehøj. Dens Bygninger er opførte sidst i 1840erne, væsentlig i Grundmur med Straatage. I 1913 installeredes elektrisk Lys og Kraft paa Ejendommen. — Den tilhørende Jord ligger med 42 Tdr. Ld. samlet ved Gaarden, medens Resten er fraliggende mod Ø.

I 1912 opførte Ejeren en smuk Villa umiddelbart N. for Frøbjerglund og bortforpagtede Gaarden til en Karl, som havde tjent ham i c. 13 Aar.

Pejruplund, Orte Sogn. Postforb.: Tommerup, og St.: Skalbberg, hvortil c. 1 Km. Gaarden ligger c. 17 Km. fra Odense. Nuværende Ejer: *Jens Laurits Jensen*, som overtog Gaarden 1. Septbr. 1913, er født i Allesø 8. Maj 1885 og gift med *Elisabeth Pedersen*, født i Allesø 4. Aug. 1893.



Pejruplund.

Matr.-Nr. 2a m. fl. af Pejrupgaard. Hartkorn 6 Tdr. 6 Skpr. 1 Fdkr. $1\frac{1}{4}$ Alb. Ejendomsskyld 45,000 Kr. Brandassurance for Hovedb. 12,000 Kr., for Avlsb. 18,000 Kr. Gaardens samlede Areal 102 Tdr. Ld., deraf Ager 88, Eng 10, Skov 2, Have og Gaardsplads 2. Agermarken drives i en 9 Marksdrift med Rug efter Helbrak, Blandsød, Roer, Byg, Udlægshavre og 3aars Græs. Jordens Bonitet er væsentlig Lermuld paa Lerunderlag. Besætningen bestaar af 20 Malkekøer, 20 Stkr. Ungkvæg og Kalve, 2 Tyre, 6 Heste, 4 Plage og Føl samt 6 Faar. Sidste Aar solgtes c. 50 Fedesvin. Kvægbesætningen, der er af rød dansk Race, vedligeholdes hovedsagelig ved eget Tillæg.

Pejruplund har oprindelig hørt under Pejrupgaard. Den nuværende Ejer købte Gaarden af sin Fætter, Jens Christian Jensen, som faa Aar tidligere havde overtaget den efter Faderen, Mads Jensen; denne erhvervede Ejendommen c. 1870 ved Giftermaal med den forrige Ejers Enke.

Gaarden ligger venlig omgivet af Have og Plantninger i Nordsiden af et Bakkedrag umiddelbart SØ. for Skalbberg St. Hovedb., som ligger i Nordsiden af Gaardspladsen, er opført 1911 i Grundmur med Cementstenstag. Af Avlsb. er v. Længe bygget i

Grundmur, medens de andre Længer, som er af ældre Dato, er opførte i Bindingsværk; de bærer alle Straatage. Paa Ejendommen benyttes Petroleumsmotor til Drift af de faste Maskiner, og alle Nutidsmaskiner er i Brug der. — Den tilhørende Jord ligger samlet ved Gaarden.

Topgaarden. Orte Sogn. Postforb.: Tommerup, og St.: Skalbjerger, hvortil c. 3 Km. Tlf. 29 over Skalbjerger Central. Gaarden ligger c. 17 Km. fra Odense. Nuværende Ejer: *Jens Jensen*, som overtog Gaarden 1. Oktbr. 1913, er født i Vester Taastrup 21. Decbr. 1873 og gift med *Maren Jensen*, født i Bølling 26. April 1870.

*Matr.-Nr. 1a m. fl. af Topgaarden. Hartkorn 7 Tdr. 5 Skpr. 2 Fdkr. 1¼ Alb. Ejendomsskyld 42,000 Kr. Brandassurance for Hovedb. og Avlsb. 23,000 Kr. Gaardens samlede Areal 109 Tdr. Ld., deraf Ager 95, Eng 6, Mose 1, Skov 5, Have og Gaardsplads 2. Agermarken drives i en 7 Marksdrift med Helbrak efter Grønjordshavre, Rug og Hvede, Roer og Byg, Udlægshavre og 2aars Græs. Jordens Bonitet er væsentlig stiv Lerjord, men iøvrigt meget forskelligartet. Besætningen bestaar af 20 Malkekøer, 13 Stkr. Ungkvæg og Kalve, 2 Tyre, 6 Heste, 2 Plage og Føl samt 5 Faar. Sidste Aar solgtes c. 50 Fedesvin. Kvægbesætningen, der er af rød dansk Race, vedligeholdes hovedsagelig ved eget Tillæg.

Topgaardens nuværende Ejer købte Gaarden af Christen Jacob Hansen, der havde arvet den efter Faderen, i hvis Slægts Besiddelse den havde været i c. 100 Aar.

Gaarden ligger ved Vejen, som fører fra Frøbjerg til Tommerup. Hovedb. er opført i Grundmur, medens Avlsb. er byggede i Bindingsværk, alle med Straatage, undtagen en ny Bræddelade, som ligger bag den egentlige Gaardplan, og som bærer Cementstens-tag. — Den tilhørende Jord ligger samlet ved Gaarden.

Aalundgaard, Orte Sogn. Postforb. og St.: Bred, hvortil c. 2 Km. Gaarden ligger c. 19 Km. fra Assens. Nuværende Ejer: *Jørgen Christian Hansen*, som



Aalundgaard.

overtog Gaarden i Efteraaret 1893, er født i Skydebjerg 4. April 1856 og gift med *Maren Tarp*, født i Orte 16. Juli 1853.

Matr.-Nr. 2a m. fl. af Ladegaarde. Hartkorn 5 Tdr. 5 Skpr. 2 Fdkr. 2¼ Alb. Ejendomsskyld 42,000 Kr. Brandassurance for Hovedb. 8,000 Kr., for Avlsb. 15,400 Kr. Gaardens samlede Areal 62 Tdr. Ld., deraf Ager 55, Eng 1, Mose 2, Skov 2½, Have og Gaardsplads 1½. Agermarken drives i en 8 Marksdrift med Helbrak efter Grønjordshavre, Rug, Roer, Byg, Udlægshavre og 2aars Græs. Jordens Bonitet er god Muld paa Mergelunderlag. Besætningen bestaar af 15 Malkekøer, 11 Stkr. Ungkvæg og Kalve, 1 Tyr, 5 Heste, 2 Plage og Føl samt 2 Faar.

Sidste Aar solgtes c. 20 Fedesvin. Kvægbesætningen, der er af rød dansk Race, vedligeholdes hovedsagelig ved eget Tillæg.

Aalundgaard's nuværende Ejer overtog Gaarden ved Giftermaal med Enken efter Hans Vilhelm Hansen, som c. 1865 havde overtaget den efter sin Onkel, Peter Mathiasen; denne havde erhvervet den ved Giftermaal med Enken efter den tidligere Ejer, Jørgen Nielsen.

Oprindelig laa Gaarden inde i Ladegaarde By, men udflyttedes 1882 til sin nuværende Plads i Nordsiden af Byen. Af Bygningerne, som alle er opførte 1882—83 i Grundmur, bærer Hovedb. Skifertag, medens Avlsb. har Straatage. I 1912 installeredes elektrisk Lys og Kraft paa Ejendommen, hvor tillige alle Nutidsmaskiner er i Brug. — Den tilhørende Jord ligger samlet ved Gaarden, og Landevejen fra Bred St. til Assens løber langs den ene Side af Marken.

Ulfskovgaard, Orte Sogn. Postforb. og St.: Bred, hvortil c. 2 Km. Tlf. 98 over Aarup Central. Gaarden ligger c. 17 Km. fra Assens. Nuværende Ejer: *Jens Peter Madsen* som overtog Gaarden 16. Oktbr. 1906, er født i Mygind 26. Aug. 1880 og gift med *Ane Marie Jensen*, født paa Næs 1. Juni 1880.

Matr.-Nr. 1 m. fl. af Ulfskovgaard. Hartkorn 4 Tdr. 6 Skpr. 2 Fdkr. $\frac{1}{4}$ Alb. Ejendomsskyld 35,000 Kr. Brandassurance for Hovedb. 6,600 Kr., for Avlsb. 16,320 Kr. Gaardens samlede Areal 60 Tdr. Ld., deraf Ager 57, Have og Gaardsplads 3. Agermarken drives i en 8 Marksdrift med benyttet Brak efter Grøn-



Ulfskovgaard.

jordsblandsæd, Rug, Roer, Byg, Udlægshavre og 2aars Græs. Jordens Bonitet er meget forskelligartet, dog overvejende Lermuld paa Lerunderlag. Besætningen består af 14 Malkekøer, 16 Stkr. Ungkvæg og Kalve, 2 Tyre, 5 Heste, 4 Plage og Føl samt 2 Faar. Sidste Aar solgtes c. 40 Fedesvin. Kvægbesætningen, der er af rød dansk Race, vedligeholdes hovedsagelig ved eget Tillæg.

Ulfskovgaard's nuværende Ejer købte Gaarden af Rasmus Petersen, som c. 7—8 Aar tidligere havde købt den af Enken efter Hans Hansen Stormgaard, der formentlig havde faaet den ved Giftermaal.

Ejendommen ligger meget smukt omgivet af Have og Plantage umiddelbart SØ. for Ladegaarde By. Den anselige Hovedb., som ligger i s. Side af Gaardspladsen, er opført i 1850'erne i Grundmur med Straatag. Af Avlsb., som ligeledes er grundmurede og bærer Straatage, er v. Længe bygget i 1880'erne, medens de øvrige Bygninger er opførte c. 1900. Bygningerne giver alle et solidt, rummeligt og velholdt Indtryk. I 1907 anskaffedes Petroleumsmotor, og alle Nutidsmaskiner er i Brug. — Den tilhørende Jord, som er i god Kultur, ligger samlet ved Gaarden.

Ørsted Præstegaard, Ørsted Sogn. Postforb. og St.: Aarup, hvortil c. 6 Km. Gaarden ligger c. 14 Km. fra Assens. Nuværende Beneficiarius: Pastor *Jens*

Frederik Ludvig Wittrup, som overtog Embedet 1906, er født i Assens 23. Marts 1871 og gift med *Fanny Marie Larsen*, født i Odense 25. Oktbr. 1879.

Matr.-Nr. 1a m. fl. af Ørsted. Hartkorn 5 Tdr. 1 Skp. 2 Alb. Ejendomsskyld 35,000 Kr. Brandassurance for Hovedb. 11,000 Kr., for Avlsb. 13,000 Kr. Gaardens samlede Areal 38 Tdr. Ld., deraf Ager 31, Eng 5, Have og Gaardsplads 2. Gaarden er bortforpagtet til *Rasmus Pedersen*, der er Ejer af en Gaard i Ørsted, hvorfra Præstegaardens Jorder drives. Agermarken drives i en 8 Marksdrift med Vintersæd efter Helbrak, Roer, Byg, Udlægshavre, 2aars Græs og Grøn-jordsblandsæd. Jordens Bonitet er Lermuld paa Lerunderlag. Besætningen bestaar af 25 Kreaturer, hovedsagelig Ungkvæg.

Bygningerne ligger umiddelbart Ø. for Kirken. Præsteboligen, som ligger i Nord-siden af Gaardspladsen, er opført c. 1887 i Grundmur med Skifertag og rummer en god Lejlighed. Af Avlsb. er Kornladen ligeledes bygget i 1880erne i Grundmur, medens den ø. Længe, som er af ældre Dato, er opført i Bindingsværk; Avlsb. bærer Straatage. — Den tilhørende Jord ligger samlet ved Gaarden.

Ballegaard, Ørsted Sogn. Postforb. og St.: Aarup, hvortil c. 6 Km. Gaarden ligger c. 15 Km. fra Assens. Nuværende Ejer: *Lars Nielsen Balle*, som overtog



Ballegaard.

Gaarden i Foraaret 1901, er født i Frøbjerg Vænge 4. Aug. 1858 og gift med *Johanne Kathrine Larsen*, født paa Ladegaarde Mark 9. April 1866.

Matr.-Nr. 1h m. fl. af Ørsted. Hartkorn 8 Tdr. 2 Skpr. 1 Fdkr. 1¼ Alb. Ejendomsskyld 48,000 Kr. Brandassurance for Hovedb. 7,300 Kr., for Avlsb. 15,300 Kr. Gaardens samlede Areal 89 Tdr. Ld., deraf Ager 75, Eng 6, Mose 4, Skøv 3½, Have og Gaardsplads ½. Agermarken drives i en 9 Marksdrift med Helbrak efter Grønjordshavre, Rug og Hvede, Roer, Byg, Udlægshavre og 3aars Græs. Jordens Bonitet er Lermuld paa Lerunderlag, enkelte Steder Sandpletter. Besætningen bestaar af 20 Malkekøer, 16 Stkr. Ungkvæg og Kalve, 1 Tyr, 6 Heste, 1 Flag samt 4 Faar. Sidste Aar solgtes c. 30 Fedesvin. Kvægbesætningen, der er af rød dansk Race, vedligeholdes hovedsagelig ved eget Tillæg.

Ballegaard's nuværende Ejer købte Gaarden af Anders Hansen Balle, som havde overtaget den i 1870erne efter Moderen, Enke efter Hans Jørgensen.

Oprindelig laa Gaarden inde i Ørsted By, men udflyttedes 1895 til sin nuværende Plads, der hvor Vejene til Bred og Aarup skilles; den ligger hyggelig omgiven af Have og Plantninger. Hovedb., der ligger i Sydsiden af Gaardspladsen, er ligesom Avlsb. opført i Grundmur; den bærer Skifertag, Laden har Paptag og den ø. Længe Cementstæg. Paa Ejendommen blev 1913 indlagt elektrisk Lys og Kraft. — Den tilhørende Jord ligger med 40 Tdr. Ld. samlet ved Gaarden, medens Resten er c. ½ Km. fraliggende mod V.

Ellemosegaard, Ørsted Sogn. Postforb. og St.: Aarup, hvortil c. 7 Km. Gaarden ligger c. 14 Km. fra Assens. Nuværende Ejer: *Hans Christian Gundestrup Christiansen*, som overtog Gaarden i Efteraaret 1905, er født i Gundestrup 24. Marts 1879 og gift med *Anna Mathilda Hansen*, født i Nørre Broby 14. Decbr. 1887.

Matr.-Nr. 4b m. fl. af Ørsted. Hartkorn 7 Tdr. 2¼ Alb. Ejendomsskyld 40,000 Kr. Brandassurance for Hovedb. 7,000 Kr., for Avlsb. 14,000 Kr. Gaardens samlede Areal 71 Tdr. Ld., deraf Ager 64, Eng 2, Mose 2, Skov 2, Have og Gaardsplads 1. Agermarken drives i en 8 Marksdrift med Helbrak efter Grønjordshavre, Rug og Hvede, Roer, Byg, Udlægshavre og 2aars Græs. Jordens Bonitet er Lermuld paa Lerunderlag. Besætningen bestaar af 16 Malkekøer, 20 Stkr. Ungkvæg og Kalve, 3 Tyre, 6 Heste, 5 Plage og Føl samt 4 Faar. Sidste Aar solgtes c. 20 Fedesvin. Kvægbesætningen, der er af rød dansk Race, vedligeholdes hovedsagelig ved eget Tillæg.



Ellemosegaard.

Ellemosegaard's nuværende Ejer overtog Gaarden efter sin Onkel, Iver Christiansen, som formentlig har arvet den 1876 efter Faderen, Christian Mikkelsen, der rimeligvis har faaet den efter en Slægtning. Gaarden har tidligere hørt som Fæste under Frederikslund, men købtes af Iver Christiansen eller dennes Fader til Arvefæste.

Bygningerne ligger umiddelbart SØ. for Kirken og er opførte efter Brand 1892, alle i Grundmur. Hovedb., der ligger i Nordsiden af Gaardspladsen, er forsynet med Kvist mod Havesiden og bærer Skifertag, medens Avlsb. har Straatage. Paa Gaarden er 1913 installeret elektrisk Lys og Kraft, ligesom alle Nutidsmaskiner er i Brug der. — I 1913 har Ejeren købt en Nabogaard og lagt noget af Arealet under Gaarden her.

Emtkærgaard, Ørsted Sogn. Postforb. og St.: Aarup, hvortil c. 7 Km. Gaarden ligger c. 14 Km. fra Assens. Nuværende Ejer: *Hans Andersen*, som overtog Gaarden i Foraaret 1892, er født paa Ejendommen 8. Decbr. 1852 og gift med *Signe Marie Andersen*, født i Harritslev 12. Maj 1855.

Matr.-Nr. 23a m. fl. af Ørsted. Hartkorn 7 Tdr. 5 Skpr. 2 Fdkr. ¾ Alb. Ejendomsskyld 46,000 Kr. Brandassurance for Hovedb. 8,010 Kr., for Avlsb. 15,930 Kr. Gaardens samlede Areal 75 Tdr. Ld., deraf Ager 69, Eng 3, Mose 2, Have og Gaardsplads 1. Agermarken drives i en 9 Marksdrift med Helbrak efter Grønjordshavre, Rug, Byg, Roer, Byg, Udlægshavre og 2aars Græs. Jordens Bonitet er Lermuld paa Lerunderlag. Besætningen bestaar af 16 Malkekøer, 14 Stkr. Ungkvæg og Kalve, 2 Tyre, 6 Heste, 3 Plage og Føl samt 4 Faar. Sidste Aar solgtes c. 50 Fedesvin. Kvægbesætningen, der er af rød dansk Race, vedligeholdes hovedsagelig ved eget Tillæg.

Emtkærgaard's nuværende Ejer overtog Ejendommen efter sin Fader, Anders Larsen, som 1850 havde faaet den efter Svigerfaderen, Hans Petersen; denne havde arvet den efter Faderen, Peter Jørgensen. Oprindelig hørte Gaarden som Fæste under Frederikslund, men købtes 1873 til Arvefæste af den nuværende Ejers Fader.

Bygningerne ligger i den sø. Del af Ørsted By og er alle grundmurede. Hovedb. er bygget 1906 med Kvist til begge Facader og bærer Cementstenstag. Avlsb. bærer



Emtkærgaard.

Straa- og Cementstenstage. I 1913 installeredes elektrisk Lys og Kraft paa Ejendommen, hvor iøvrigt alle Nutidsmaskiner er i Brug. — Den tilhørende Jord ligger samlet ved Gaarden og har en god Beliggenhed ved de offentlige Veje.

Truntegaard, Ørsted Sogn. Postforb. og St.: Aarup, hvortil c. 7 Km. Gaarden ligger c. 14 Km. fra Assens. Nuværende Ejer: *Lars Nielsen*, som overtog



Truntegaard.

Gaarden i Febr. 1896, er født i Ørsted 3. Jan. 1868 og gift med *Maren Kirstine Bang*, født i Karup 2. Septbr. 1876.

Matr.-Nr. 19a m. fl. af Ørsted. Hartkorn 6 Tdr. 6 Skpr. 1 Fdkr. 2½ Alb. Ejendomsskyld 40,000 Kr. Brandassurance for Hovedb. 7,000 Kr., for Avlsb. 12,000 Kr. Gaardens samlede Areal 70 Tdr. Ld., deraf Ager 68, Have og Gaardsplads 2. Agermarken drives i en 8 Marksdrift med Roer m. m. efter Grønjords-

havre, Rug, Roer, Byg, Udlægshavre og 2aars Græs. Jordens Bonitet er Lermuld paa Lerunderlag. Besætningen bestaar af 16 Malkekøer, 15 Stkr. Ungkvæg og Kalve, 2 Tyre, 6 Heste, 6 Plage og Føl samt 4 Faar. Sidste Aar solgtes c. 50 Fedesvin. Kvægbesætningen, der er af rød dansk Race, vedligeholdes hovedsagelig ved eget Tillæg.

Truntegaard's nuværende Ejer købte Gaarden af Niels Østerby, som faa Aar i Forvejen havde købt den af Hans Jensen; denne havde erhvervet den ved Giftermaal med Carl Adolph Jørgensens Enke. Gaarden har tidligere været Fæste under Frederikslund, men købtes i 1870erne til Arvefæste. Da den nuværende Ejer kom i Besiddelse af Gaarden, hørte der kun 12 Tdr. Ld. under den, forrige Ejer havde nemlig lagt det meste af Arealet ind under »Gaagerup«, som han ogsaa ejede. Imidlertid ejede den nuværende Ejer ved Overtagelsen en mindre Gaard, hvis Jord han lagde ind under Gaarden, idet han frasolgte Bygningerne og en Toft.

Bygningerne, som alle er grundmurede, ligger noget SØ. for Ørsted By. Hovedb. bærer Skifertag, medens Avlsb. hør Straatage. I 1913 indlagdes elektrisk Lys og Kraft paa Gaarden, hvor igrvrigt alle Nutidsmaskiner er i Brug. — Den tilhørende Jord ligger samlet ved Gaarden.

Bæringgaard, Ørsted Sogn. Postforb. og St.: Aarup, hvortil c. 6 Km. Gaarden ligger c. 14 Km. fra Assens. Nuværende Ejer: *Hans Jensen*, som overtog Gaarden i Novbr. 1893, er født i Gudbjerg Sogn 7. Juli 1856 og gift med *Ane Dorthea Rasmussen*, født i Røjle i Vejlbj Sogn 23. Septbr. 1871.

Matr.-Nr. 16c m. fl. af Ørsted. Hartkorn 6 Tdr. 1 Skp. 2 Fdkr. 2¼ Alb. Ejendomsskyld 35,000 Kr. Brandassurance for Hovedb. 8,000 Kr., for Avlsb. 16,000 Kr. Gaardens samlede Areal 69½ Td. Ld., deraf Ager 65½, Mose 2, Skov ½, Have og Gaardsplads 1½. Agermarken drives i en 7 Marksdrift med Helbrak efter Grønjordshavre, Rug, Roer, Byg, Udlægshavre og 2aars Græs. Jordens Bonitet er Lermuld paa Lerunderlag. Besætningen bestaar af 14 Malkekøer, 15 Stkr. Ungkvæg og Kalve, 2 Tyre, 6 Heste, 4 Plage og Føl samt 3 Faar. Sidste Aar solgtes c. 180 Smaagrise. Kvægbesætningen, der er af rød dansk Race, vedligeholdes hovedsagelig ved eget Tillæg.

Bæringgaard's nuværende Ejer købte Gaarden af Peder Larsen, som et halvt Aar i Forvejen havde købt den af sin Onkel, Christian Simonsen; denne købte i Foraaet 1893 Gaarden fra simpelt Fæste under Frederikslund til Arvefæste.

Bygningerne ligger inde i Ørsted By og er alle opførte først i 1850erne i Grundmur. Hovedb., som ligger i Nordsiden af Gaardspladsen, har Cementstenstag, medens Avlsb. bærer Straatage. I 1913 indlagdes elektrisk Lys og Kraft paa Ejendommen. — Den tilhørende Jord ligger med c. 50 Tdr. Ld. samlet ved Gaarden, medens Resten er c. 1 Km. fraliggende mod NV.

Skydebjerg Præstegaard, Skydebjerg Sogn. Postforb. og St.: Aarup, hvortil c. 2 Km. Gaarden ligger c. 16 Km. fra Assens. Nuværende Beneficiarius: Pastor *Th. Gleeup*, som overtog Embedet 1882, er født i Føns 10. Juli 1839 og gift med *Sophie Amalie Gleeup*, født i Holstebro 22. Febr. 1847.

Matr.-Nr. 1a m. fl. af Skydebjerg. Hartkorn 7 Tdr. 1 Fdkr. 2¼ Alb. Ejendomsskyld 36,000 Kr. Brandassurance for Hovedb. 9,375 Kr., for Avlsb. 14,610 Kr. Gaardens samlede Areal 78 Tdr. Ld., deraf Ager 76, Have og Gaardsplads 2. Gaarden drives af Beneficiarius. Agermarken drives i en 8 Marksdrift med Helbrak efter Grønjordsblandsæd, Rug, Byg og Roer, Udlægshavre og 3aars Græs. Jordens Bonitet er meget forskelligartet, dog overvejende Lermuld paa Lerunderlag. Besætningen bestaar af 16 Malkekøer, 10 Stkr. Ungkvæg og Kalve, 6 Heste, 2 Plage og Føl samt 6 Faar. Sidste Aar solgtes c. 10 Fedesvin. Kvægbesætningen, der er af rød dansk Race, vedligeholdes hovedsagelig ved eget Tillæg.

Skydebjerg Præstegaard ligger umiddelbart S. for Kirken og er opført i Bindingsværk med Straatage, Præsteboligen, som ligger i Nordsiden af Gaardspladsen, formentlig i 1780erne, Avlsb. noget senere. I 1910 installeredes elektrisk Lys paa Gaarden.

Absalonsminde, Skydebjerg Sogn. Postforb. og St.: Aarup, hvortil c. 2 Km. Gaarden ligger c. 17 Km. fra Assens. Nuværende Ejer: *Bertel Jensen*, som overtog Gaarden 18. Novbr. 1895, er født i Skydebjerg 9. Oktbr. 1840.

Matr.-Nr. 4m m. fl. af Skydebjerg. Hartkorn 5 Tdr. 6 Skpr. 1 Alb. Ejendoms-skyld 36,000 Kr. Brandassurance for Hovedb. 4,250 Kr., for Avlsb. 15,325 Kr. Gaardens samlede Areal 77 Tdr. Ld., deraf Ager 53, Eng 4, Mose 1, Græsnings-jord 18, Have og Gaardsplads 1. Agermarken drives i en 8 Marksdrift med be-nyttet Brak efter Grønjordshavre, Rug, Byg og Roer, Blandsæd og Udlægshavre og 2aars Græs. Jordens Bonitet er Ler- og Sandmuld paa Ler- og Grusunderlag. Besætningen bestaar af 18 Malkekøer, 18 Stkr. Ungkvæg og Kalve, 2 Tyre, 6 Heste, 2 Plage og Føl samt 5 Faar. Sidste Aar solgtes c. 25 Fedesvin. Kvæg-besætningen, der er af rød dansk Race, vedligeholdes hovedsagelig ved eget Tillæg.

Absalonsminde's nuværende Ejer købte Gaarden af Niels Christian Nielsen, som 30. Marts 1877 havde købt den af Dyrslæge Carl Absalon Andersens Arvinger. Da den nuværende Ejer overtog Gaarden, hørte der kun c. 22 Tdr. Ld. til denne, men han har Tid efter anden tilkøbt det øvrige Areal.



Absalonsminde.

Bygningerne ligger i den ø. Del af Skydebjerg By og er alle grundmurede med Cementstenstage med Undtagelse af den noget ældre Kornlade, der er bygget i Bin-dingsværk og bærer Straatag. I Kostalden er der Murhvelvinger og Jernbjælker. I 1907 blev der paa Ejendommen indlagt elektrisk Lys og Kraft. — Den tilhørende Jord ligger noget spredt.

Drudgaarden, Skydebjerg Sogn. Postforb. og St.: Aarup, hvortil c. 2 Km. Gaarden ligger c. 17 Km. fra Assens. Nuværende Ejer: *Rasmus Jensen*, som overtog Gaarden i Foraaret 1887, er født i Annebølle i Vissenbjerg 24. Oktbr. 1861 og gift med *Metta Katrine Nielsen*, født i Tommerup Vædegaard 8. Juni 1869.

Matr.-Nr. 13a m. fl. af Skydebjerg. Hartkorn 9 Tdr. 5 Skpr. 1½ Alb. Ejendomsskyld 48,000 Kr. Brandassurance for Hovedb. 6,000 Kr., for Avlsb. 16,700 Kr. Gaardens samlede Areal 106 Tdr. Ld., deraf Ager 80, Eng 13, Mose 3½, Skov 7, Have og Gaardsplads 2½. Agermarken drives i en 8 Marksdrift med dels Hel- og dels Halvbrak efter Grønjordshavre, Rug og Staldfoder, Byg, Roer, Byg, Udlægshavre og 2aars Græs. Jordens Bonitet er væsentlig Lermuld paa Ler- underlag. Besætningen bestaar af 20 Malkekøer, 21 Stkr. Ungkvæg og Kalve, 4 Tyre, 6 Heste, 4 Plage og Føl samt 4 Faar. Sidste Aar solgtes c. 50 Fedesvin. Kvægbesætningen, der er af rød dansk Race, vedligeholdes hovedsagelig ved eget Tillæg.

Drudgaardens nuværende Ejer købte Gaarden af sin Onkel, Rasmus Jensen, der c. 10 Aar tidligere var blevet den overdraget af Faderen, Jens Jørgensen; denne havde 1839 erhvervet den ved Giftermaal med Enken efter Rasmus Drud, som havde overtaget den efter sin Fader.

Gaardens Bygninger ligger i den nv. Side af Skydebjerg By. Hovedb., som ligger i Sydsiden af Gaardspladsen, er opført først i det 19. Aarhundrede i Bindingsværk med Straatag. Avlsb., som er byggede fra 1898—1905, er grundmurede og bærer ligeledes Straatage med Undtagelse af den ø. Længe, som har Cementstenstag. I 1907 installeredes elektrisk Lys og Kraft paa Ejendommen. — Den tilhørende Jord ligger samlet V. for Gaarden. Engen og Skoven er c. 1 Km. fraliggende mod V.

Møllegaard, Skydebjerg Sogn. Postforb. og St.: Aarup, hvortil c. 1½ Km. Gaarden ligger c. 18 Km. fra Assens. Nuværende Ejer: *Hans Peter Andersen*, som overtog Gaarden i Septbr. 1911, er født i Særslev 24. Febr. 1864 og gift med *Anna Henriksen*, født i Orte 25. Novbr. 1875.

Matr.-Nr. 12a m. fl. af Skydebjerg. Hartkorn 4 Tdr. 7 Skpr. 3 Fdkr. 1 Alb. Ejendomsskyld 40,000 Kr. Brandassurance 18,500 Kr. Gaardens samlede Areal 75 Tdr. Ld., deraf Ager 58, Eng 3, Mose 2, Skov 10, Have og Gaardsplads 2. Agermarken drives i en 8 Marksdrift med benyttet Brak efter Grønjordshavre, Rug, Roer, Byg, Udlægsblandsæd og 2aars Græs. Jordens Bonitet er Lermuld paa Lerunderlag. Besætningen bestaar af 18 Malkekøer, 18 Stkr. Ungkvæg og



Møllegaard.

Kalve, 2 Tyre, 5 Heste, 3 Plage og Føl samt 3 Faar. Sidste Aar solgtes c. 40 Fedesvin. Kvægbesætningen, der er af rød dansk Race, vedligeholdes hovedsagelig ved eget Tillæg.

Møllegaard's nuværende Ejer købte Gaarden af Niels Bjerre; før denne var Ejendommen paa forskellige Hænder; en Tid var den i Skovrider Bangs Besiddelse.

Sidstnævnte lod Bygningerne opføre 1880 i Grundmur med Straatage. Oprindelig har de ligget længere mod N., da der i sin Tid hørte en Vandmølle til Gaarden. Beboelseslejligheden findes i den ø. Længe. I 1907 er der indlagt elektrisk Lys og Kraft paa Ejendommen. — Da den nuværende Ejer overtog Gaarden, hørte der kun 39 Tdr. Ld. til den, men samme Aar tilkøbte han 36 Tdr. Ld. fra Naboejendommen.

Ellegaard, Skydebjerg Sogn. Postforb. og St.: Aarup, hvortil c. 2 Km. Tlf. 2 over Aarup Central. Gaarden ligger c. 17 Km. fra Assens. Nuværende Ejer: *Jørgen Pedersen Lunde*, som overtog Gaarden 1. Maj 1882, er født i Sønderby Sogn 13. Decbr. 1852 og gift med *Dorthea Larsen-Aagaard*, født i Nørre Broby 4. Juni 1857.

Matr.-Nr. 15a m. fl. af Skydebjerg. Hartkorn 7 Tdr. 1 Skp. 3 Fdkr. ¼ Alb. Ejendomsskyld 48,000 Kr. Brandassurance for Hovedb. 10,735 Kr., for Avlsb. 14,750 Kr. Gaardens samlede Areal 76½ Td. Ld., deraf Ager 63, Eng 3, Mose 1, Skov 3½, Græsningsjord 5, Have og Gaardsplads 1. Agermarken drives i en 9 Marksdrift med Roer efter Grønjordsblandsæd, Byg, Ærtehave, Roer, Byg, Udlægshavre og 2aars Græs. Jordens Bonitet er væsentlig Lermuld paa Lerunderlag.

Besætningen bestaar af 22 Malkekøer, 12 Stkr. Ungkvæg og Kalve, 2 Tyre, 6 Heste 3 Plage og Føl samt 5 Faar. Sidste Aar solgtes c. 30 Fedesvin. Kvægbesætningen, der er af rød dansk Race, vedligeholdes hovedsagelig ved eget Tilæg.

Ellegaard's nuværende Ejer købte Gaarden af Katrine Klausen, som var denne tilskødet af Bedstemoderen, Ane Katrine, f. Nielsen, hvis afdøde Mand, Anders Mortensen, formentlig havde faaet den efter sine Forældre.

Bygningerne ligger meget smukt i Sydsiden af Skydebjerg By. Den anselige Hovedb.,



Ellegaard.

som ligger i Nordsiden af Gaardspladsen, er opført 1902 i Grundmur med høj Kælderetage; der er kun anvendt Jern og Beton; den bærer Cementstenstag og rummer en komfortabel Lejlighed. Af Avlsb. er s. Længe, der rummer baade Stald og Lade, bygget 1889 i Grundmur med Paptag. — Jorderne ligger med c. 55 Tdr. Ld. samlet ved Gaarden, medens Resten ligger noget spredt.

Lille Gaunby, Skydebjerg Sogn. Postforb. og St.: Aarup, hvortil c. 3 Km. Tlf. 123 over Aarup Central. Gaarden ligger c. 16 Km. fra Assens. Nuværende Ejer: *Anders Jørgen Pedersen Elvang*, som overtog Gaarden i Marts 1913, er født i Husby 24. Septbr. 1872 og gift med *Nielsine Kirstine Kjær*, født paa Skaanvadgaard i Øster Brønderslev 7. Novbr. 1878.

Matr.-Nr. 20a m. fl. af Skydebjerg. Ejendomsskyld 60,000 Kr. Brandassurance for Hovedb. 8,700 Kr., for Avlsb. 21,100 Kr. Gaardens samlede Areal 102 Tdr. Ld., deraf Ager 94½, Eng 1, Mose 3½, Skov 1½, Have og Gaardsplads 1½. Af Agermarken drives 85 Tdr. Ld. i en 8 Marksdrift med Sukkerroer efter Grøn-jordshavre, Byg, Rug, Roer, Udlægsblandsæd og 2aars Græs; Resten drives vekselvis med Korn og Græs. Jordens Bonitet er Lermuld paa Lerunderlag. Besætningen bestaar af 28 Malkekøer, 30 Stkr. Ungkvæg og Kalve, 2 Tyre, 7 Heste, 5 Plage og Føl samt 2 Faar. Sidste Aar solgtes c. 90 Fedesvin. Kvægbesætningen, der er af rød dansk Race, vedligeholdes hovedsagelig ved eget Tillæg.

Lille Gaunby's nuværende Ejer købte Gaarden af M. Sørensen, som c. 2—3 Aar tidligere havde købt den af Prioritetshaverne efter Mads Jensen, i hvis Slægt den havde været i adskillige Generationer.

De anselige, velholdte Bygninger er alle opførte i Grundmur; Hovedb., som ligger i Nordsiden af Gaardspladsen, bærer Skifertag, medens Avlsb. har Straa-, Cementstens- og Paptage. Paa Ejendommen installeredes 1913 elektrisk Lys og Kraft, ligesom alle Nutidsmaskiner er i Brug der.

Den tilhørende Jord ligger med 96 Tdr. Ld. samlet ved Gaarden og gennemskæres af Amtsvejen fra Aarup til Assens. Da den nuværende Ejer overtog Gaarden, hørte der kun c. 42 Tdr. Ld. til den, men han lagde c. 60 Tdr. Ld. til fra en Gaard, som han ejede inde i Skydebjerg By.

Køng Præstegaard, Køng Sogn. Postforb. og St.: Glamsbjerg, hvortil c. 2 Km. Gaarden ligger c. 14 Km. fra Assens. Nuværende Beneficiarius: Pastor *Johan Fr. Andreas Colding*, som tiltraadte Embedet 15. Septbr. 1886, er født 10. Novbr. 1846 og gift med *Sophie Emilie Primon*, født 15. Juni 1849. Gaarden er bortforpagtet til *Jens Jensen*, som overtog Forpagtningen 1. April 1903. J. Jensen er født i Aalstrup 7. Jan. 1880 og gift med *Kirsten Hansen-Rose*, født paa Strandby Mark 3. Septbr. 1878.

Matr.-Nr. 17a m. fl. af Køng. Hartkorn 7 Tdr. 5 Skpr. 1 Fdkr. Ejendoms-skyld 40,000 Kr. Gaardens samlede Areal 75 Tdr. Ld., deraf Ager 65, Mose 6, Skov 1, Have og Gaardsplads 3. Agermarken drives i en 8 Marksdrift med Roer efter Grønjordshavre, Byg, Rug, Roer, Udlægsblandsæd og 2aars Græs. Jordens Bonitet er meget forskelligartet, dog overvejende Sandmuld paa Grusunderlag. Besætningen bestaar af 14 Malkekøer, 16 Stkr. Ungkvæg og Kalve, 2 Tyre, 6 Heste, 4 Plage og Føl samt 4 Faar. Sidste Aar solgtes c. 50 Fedesvin. Kvægbesætningen, der er af rød dansk Race, vedligeholdes hovedsagelig ved eget Tillæg.



Køng Præstegaard.

Præstegaardens nuværende Forpagter overtog Gaarden efter F. L. Frandsen, som 4 Aar i Forvejen afløste Laurits Rasmussen.

Bygningerne ligger umiddelbart V. for Kirken. Hovedb., som ligger i den v. Side af Gaardspladsen, er opført først i 1890'erne i Grundmur med Skifertag, medens Avlsb., som er byggede c. 1791, er opførte i Bindingsværk med Straatage. — Den tilhørende Jord ligger samlet V. for Gaarden.

M. Chr. Hansens Gaard i Køng, Køng Sogn. Postforb. og St.: Glamsbjerg, hvortil c. 2 Km. Gaarden ligger c. 13. Km. fra Assens. Nuværende Ejer: *Mads Christian Hansen*, som overtog Gaarden i Efteraaret 1903, er født paa Ejendommen 14. Juni 1868.

Matr.-Nr. 28e m. fl. af Køng. Hartkorn 6 Tdr. 3 Skpr. 2 Fdkr. $\frac{1}{4}$ Alb. Ejendomsskyld 39,200 Kr. Brandassurance for Hovedb. og Avlsb. c. 20,000 Kr. Gaardens samlede Areal 63 Tdr. Ld., deraf Ager $60\frac{1}{2}$, Mose $\frac{1}{2}$, Skov 1, Have og Gaardsplads 1. Agermarken drives i en 7 Marksdrift med Helbrak efter Grøn-jordshavre, Vintersæd og Roer, Byg, Blandsæd med Udlæg og 2aars Græs. Jordens Bonitet er Ler- og Sandmuld paa Ler- og Grusunderlag. Besætningen bestaar af 12 Malkekøer, 10 Stkr. Ungkvæg og Kalve, 1 Tyr, 5 Heste, 3 Plage og Føl samt 4 Faar. Sidste Aar solgtes c. 30 Fedesvin. Kvægbesætningen, der er af rød dansk Race, vedligeholdes hovedsagelig ved eget Tillæg.

Den nuværende Ejer overtog Gaarden efter sin Fader, Hans Madsen, som c. 1860 var den overdraget af Moderen, Kirsten Hansdatter, hvis afdøde Mand, Mads Hansen, havde overtaget den efter sin Svigerfader.

Bygningerne ligger umiddelbart SV. for Kirken. Hovedb., som ligger i Østsiden af Gaardspladsen, er opført 1880 i Grundmur med Skifertag og rummer en god og



M. Chr. Hansens Gaard.

hyggelig Lejlighed. Avlsb. er byggede omtrent samtidig med Hovedb. i Bindingsværk med Straatage. Elektrisk Lys og Kraft blev 1908 installeret paa Ejendommen, hvor iøvrigt alle Nutidsmaskiner er i Brug. — Den tilhørende Jord ligger noget spredt.

Bøgebjerg, Køng Sogn. Postforb. og St.: Glamsbjerg, hvortil c. 3 Km. Gaarden ligger c. 15 Km. fra Assens. Nuværende Ejer: *Christen Madsen*, som overtog Gaarden 1. April 1912, er født paa Ejendommen 19. Maj 1872 og gift med *Laurine Hansine Hansen*, født i Allested 23. Novbr. 1872.

Matr.-Nr. 4a m. fl. af Gummerup. Hartkorn 6 Tdr. 7 Skpr. 1 Fdkr. 2½ Alb. Ejendomsskyld 36,000 Kr. Brandassurance for Hovedb. 4,000 Kr., for Avlsb. 13,305 Kr. Gaardens samlede Areal 65 Tdr. Ld., deraf Ager 57, Eng 4, Skov 3, Have og Gaardsplads 1. Agermarken drives i en 8 Marksdrift med delvis benyttet Brak efter Grønjordshavre, Vintersæd, Roer, Byg, Udlægsblandsæd og 2aars Græs. Jordens Bonitet er væsentlig Lermuld paa Lerunderlag. Besætningen bestaar af 18 Malkekøer, 12 Stkr. Ungkvæg og Kalve, 2 Tyre, 5 Heste, 4 Plage og Føl samt 2 Faar. Sidste Aar solgtes c. 20 Fedesvin. Kvægbesætningen, der er af rød dansk Race, vedligeholdes hovedsagelig ved eget Tillæg.

Bøgebjerg's nuværende Ejer købte Gaarden af sin Broder, Peder Madsen, som 1903 havde overtaget den efter Faderen, Mads Christensen; denne havde erhvervet den 1868 ved Giftermaal med Enken efter Peter Jørgensen, der var den overdraget af Faderen, Jørgen Petersen, som formentlig havde arvet den efter sin Fader, Peter Petersen.

Bygningerne ligger i Sydsiden af Gummerup By og er alle opførte i Bindingsværk med Straatage og er af ældre Dato. I 1908 blev elektrisk Lys og Kraft indlagt paa Ejendommen. — Den tilhørende Jord ligger noget spredt.

Landmaalergaarden, Køng Sogn. Postforb. og St.: Glamsbjerg, hvortil c. 3 Km. Tlf. 87 over Glamsbjerg Central. Gaarden ligger c. 14 Km. fra Assens. Nuværende Ejer: *Vilhelm Møller*, som overtog Gaarden 1. Novbr. 1910, er født paa Lykkegaard ved Odense 24. Aug. 1885 og gift med *Katrine Elisabeth Nielsen*, født i Aasum 27. Aug. 1887.

Matr.-Nr. 6a m. fl. af Gummerup. Hartkorn 7 Tdr. 2 Skpr. 3 Fdkr. 1 Alb. Ejendomsskyld 40,000 Kr. Brandassurance for Hovedb. 7,500 Kr., for Avlsb. 26,000 Kr. Gaardens samlede Areal 73½ Td. Ld., deraf Ager 63½, Eng 3,

Mose 3, Skov 3, Have og Gaardsplads 1. Agermarken drives i en 8 Marksdrift med Roer efter Grønjordshavre, Byg, Rug, Roer, Byg med Udlæg og 2aars Græs. Jordens Bonitet er væsentlig Lermuld paa Lerunderlag. Besætningen bestaar af 18 Malkekøer, 12 Stkr. Ungkvæg og Kalve, 2 Tyre, 6 Heste, 3 Plage og Føl samt 4 Faar. Sidste Aar solgtes c. 50 Fedesvin. Kvægbesætningen, der er af rød dansk Race, vedligeholdes hovedsagelig ved eget Tillæg.

Landmaalergaarden's nuværende Ejer købte Gaarden af Sognefoged H. C. Jacobsen, som 1892 havde købt den af Enken efter Rasmus Rasmussen, der havde arvet den efter sin Fader.



Landmaalergaarden.

Gaardens Bygninger ligger inde i Byen og er opførte omkring 1826 i Bindingsværk med Straatage. Elektrisk Lys og Kraft er 1908 indlagt paa Ejendommen, hvor iøvrigt alle Nutidsmaskiner anvendes. Gaarden har eget Mølleri, som opførtes af den tidligere Ejer. — Den tilhørende Jord ligger med 50 Tdr. Ld. samlet ved Gaarden, medens Resten ligger noget spredt.

Rosengaard, Køng Sogn. Postforb.: Glamsbjerg, og St.: Nørre Broby, hvortil c. 3 Km. Gaarden ligger c. 17 Km. fra Assens. Nuværende Ejer: *Christen Rasmussen Rosengaard*, som overtog Gaarden 3. April 1867, er født paa Ejendommen 2. Oktbr. 1842 og gift med *Anne Marie Rasmussen*, født i Højrup 12. Juli 1853.

Matr.-Nr. 3b m. fl. af Højrup. Hartkorn 6 Tdr. 2 Skpr. 2 Fdkr. 1½ Alb. Ejendomsskyld 50,000 Kr. Brandassurance for Hovedb. 11,000 Kr., for Avlsb. 19,000 Kr. Gaardens samlede Areal 80 Tdr. Ld., deraf Ager 75, Eng 2, Skov 2, Have og Gaardsplads 1. Agermarken drives i en 8 Marksdrift med Brak efter Grønjordshavre, Vintersæd, Roer, Byg, Udlægshavre og 2aars Græs. Jordens Bonitet er delvis Lermuld paa Lerunderlag. Besætningen bestaar af 14 Malkekøer, 14 Stkr. Ungkvæg og Kalve, 2 Tyre, 4 Heste, 2 Plage og Føl samt 4 Faar. Sidste Aar solgtes c. 10 Fedesvin. Kvægbesætningen, der er af rød dansk Race, vedligeholdes hovedsagelig ved eget Tillæg.

Rosengaard's nuværende Ejer købte Gaarden af Faderen, Rasmus Christensen, som c. 1838 erhvervede den ved Ægteskab med Enken efter Henning Sørensen, der formentlig havde arvet den efter sine Forældre.

Gaardens Bygninger ligger i Østsiden af Byen; de er opførte efter Brand 1909 i Grundmur med Cementstenstage. — Den tilhørende Jord ligger noget spredt.

Højbjerggaard, Køng Sogn. Postforb. og St.: Glamsbjerg, hvortil c. 3 Km. Tlf. 67 over Glamsbjerg Central. Gaarden ligger c. 17 Km. fra Assens. Nuværende Ejer: Sogneraadsformand *Henning Christian Henningsen*, som overtog Gaarden i Decbr. 1907, er født i Odense 13. Jan. 1876 og gift med *Laura Johanne Pedersen*, født i Husby 24. Novbr. 1883.

Matr.-Nr. 1 m. fl. af Højbjerggaard. Hartkorn 6 Tdr. 2 Skpr. 1 Fdkr. $\frac{1}{2}$ Alb. Ejendomsskyld 47,000 Kr. Brandassurance for Hovedb. 7,136 Kr., for Avlsb. 19,140 Kr. Gaardens samlede Areal 80 Tdr. Ld., deraf Ager 71, Mose 3, Skov 3, Have og Gaardsplads 3. Gaarden drives ved Bestyrer, idet Ejeren selv beboer den smukke Villa »Glamshøj« inde i Glamsbjerg By. Agermarken drives dels med Frøavl og dels med Kornafgrøder. Jordens Bonitet er Lermuld paa Lerunderlag. Besætningen bestaar af 15 Malkekøer, 20 Stkr. Ungkvæg og Kalve, 2 Tyre, 6 Heste, 7 Plage og Føl samt 1 Faar. Sidste Aar solgtes c. 50 Fedesvin. Kvægbesætningen, der er af rød dansk Race, vedligeholdes hovedsagelig ved eget Tillæg.



Højbjerggaard.

Højbjerggaard's nuværende Ejer overtog Gaarden efter sin Onkel, Erik Mule Henningsen, som var blevet den overdraget af sin Moder. Gaarden har iøvrigt altid været Selvejendom og været i den nuværende Slægts Besiddelse i c. 200 Aar. Sidst i det 18. Aarhundrede maatte den daværende Ejer paa Grund af økonomiske Vanskeligheder anmode Slægten Mule i Odense om at overtage den. Denne skænkede den imidlertid tilbage i Begyndelsen af det 19. Aarhundrede »til evig Arv og Eje«, saadan at den aldrig kunde belaanes eller sælges; der svaredes da en aarlig Afgift paa 16 Rbd. til Mulernes Legatskole; denne Afgift er nu afløst.

Gaarden ligger hyggelig i den venlige Egn; dens Bygninger er opførte efter Brand 1880. Hovedb., som ligger i Sydsiden af Gaardspladsen, er bygget i Grundmur med Skifertag, medens Avlsb. er opførte hovedsagelig i Kampesten med Paptage. I 1908 anskaffedes Petroleumsmotor, ligesom alle Nutidsmaskiner er i Brug. — Den tilhørende Jord ligger samlet ved Gaarden.

Hjortholm, Køng Sogn. Postforb.: Glamsbjerg, og St.: Naarup, hvortil c. 1½ Km. Tlf. 89 over Glamsbjerg Central. Gaarden ligger c. 15 Km. fra Assens. Nuværende Ejer: *Frederik Carl Hjortholm*, som overtog Gaarden i Foraaret 1896, er født i Lunde 8. Jan. 1868 og gift med *Johanne Marie Hansen*, født paa Ejendommen 25. Aug. 1867.

Matr.-Nr. 2a m. fl. af Hjortholm. Hartkorn 5 Tdr. 1¼ Alb. Ejendomsskyld 44,000 Kr. Brandassurance for Hovedb. 10,000 Kr., for Avlsb. 19,000 Kr.

Gaardens samlede Areal 90 Tdr. Ld., deraf Ager 56, Eng 2, Skov 30, Have og Gaardsplads 2. Agermarken drives i en 8 Marksdrift med Helbrak efter Grøn-jordshavre, Vintersæd, Roer, Byg, Udlægsblandsæd og 2aars Græs. Jordens Bonitet er Lermuld paa Lerunderlag. Besætningen bestaar af 16 Malkekøer, 14 Stkr. Ungkvæg og Kalve, 2 Tyre, 4 Heste, 3 Plage og Føl samt 3 Faar. Sidste Aar solgtes c. 30 Fedesvin. Kvægbesætningen, der er af rød dansk Race, vedligeholdes hovedsagelig ved eget Tillæg.

Hjortholm's nuværende Ejer overtog Gaarden af sin Hustru, som havde arvet den efter Faderen, Hans Hansen; denne var den 1839 overdraget af sin Faster, Marie Jørgensdatter.

Bygningerne ligger hyggeligt i den kønne Egn. Hovedb., som ligger i Gaardspladsens Sydside, er opført 1899 i Grundmur med Skifertag. Avlsb. er byggede 1793—1801 i Bindingsværk og bærer Straatage. Ejendommen har eget Elektricitetsværk med samtlige



Hjortholm.

dertil hørende Maskiner, eget Vandværk, Malkemaskine («Max»), Savværk m. m., saa den kan med Rette betegnes som en Mønstergaard. Der findes tillige baade Vindmotor og Petroleumsmotor, altsammen anskaffet af den nuværende Ejer. — Skoven ligger ved det v. Skel. Den tilhørende Jord ligger samlet ved Gaarden.

Johanneslyst, Søllested Sogn. Postforb. og St.: Glamsbjerg, hvortil c. 3 Km. Gaarden ligger c. 13 Km. fra Assens. Nuværende Ejer: *Carl Christiansen*, som overtog Gaarden 1. April 1913, er født i Stenløse 8. Oktbr. 1888 og gift med *Katrine Kragegaard*, født i Vester Aaby 24. Marts 1891.

Matr.-Nr. 4a m. fl. af Bukkerup. Hartkorn 5 Tdr. 2 Skpr. 3 Fdkr. 1 Alb. Ejendomsskyld 38,000 Kr. Brandassurance for Hovedb. 10,000 Kr., for Avlsb. 12,000 Kr. Gaardens samlede Areal 64 Tdr. Ld., deraf Ager 54, Mose 8, Have og Gaardsplads 2. Agermarken drives i en 8 Marksdrift med Helbrak efter Grøn-jordshavre, Hvede og Rug, Roer, Byg, Udlægsblandsæd og 2aars Græs. Jordens Bonitet er Lermuld paa Lerunderlag. Besætningen bestaar af 16 Malkekøer, 10 Stkr. Ungkvæg og Kalve, 1 Tyr, 4 Heste, 2 Plage og Føl. Sidste Aar solgtes c. 40 Fedesvin. Kvægbesætningen, der er af rød dansk Race, vedligeholdes hovedsagelig ved eget Tillæg.

Johanneslyst's nuværende Ejer købte Gaarden af Søren Jørgen Sørensen, som c. 5 Aar tidligere havde købt den af Peter Lysholt, der havde købt den faa Aar i Forvejen af Claus Laursen; denne havde arvet den efter sin Fader, Peter Laursen.

Gaarden ligger midt i Byen umiddelbart ved Landevejen. Den smukke Hovedb., som ligger i Nordsiden af Gaardspladsen, er opført 1863 i Grundmur med Kvist og bærer Skifertag. Af Avlsb. er v. Længe opført dels i Bindingsværk, dels i Grundmur i 1870erne, medens de øvrige Længer, som er c. 100 Aar gamle, er byggede i Bindingsværk; de bærer alle Straatage. I 1913 installeredes elektrisk Lys og Kraft paa Ejendommen.

Nedergaard, Søllested Sogn. Postforb. og St.: Glamsbjerg, hvortil c. 3 Km. Gaarden ligger c. 13 Km. fra Assens. Nuværende Ejer: *Mads Nielsen*, som overtog Gaarden i Novbr. 1887, er født paa Ejendommen 28. Juni 1858 og gift med *Maren Hansen*, født i Herredsbjerg i Flemløse 24. Marts 1863.

Matr.-Nr. 7a m. fl. af Bukkerup. Hartkorn 4 Tdr. 6 Skpr. 3 Fdkr. $\frac{1}{4}$ Alb. Ejendomsskyld 35,000 Kr. Brandassurance for Hovedb. 7,150 Kr., for Avlsb. 16,835 Kr. Gaardens samlede Areal 60 Tdr. Ld., deraf Ager 50, Mose 5, Skov 4, Have og Gaardsplads 1. Agermarken drives i en 8 Marksdrift med Helbrak efter Grønjordshavre, Rug og Hvede, Roer, Byg, Udlægshavre og 2aars Græs. Jordens Bonitet er Lermuld paa Lerunderlag. Besætningen består af 14 Malkekøer,



Nedergaard.

10 Stkr. Ungkvæg og Kalve, 1 Tyr, 5 Heste, 2 Plage og Føl samt 2 Faar. Sidste Aar solgtes c. 20 Fedesvin. Kvægbesætningen, der er af rød dansk Race, vedligeholdes hovedsagelig ved eget Tillæg.

Nedergaard's nuværende Ejer overtog Gaarden efter sin Fader, Niels Madsen, som 1851 erhvervede denne ved Giftermaal med Johanne Katrine, f. Larsdatter, Enke efter tidligere Fæster, Rasmus Larsen; hun købte Gaarden til fri Ejendom fra Frederiksgave c. 1850.

Bygningerne ligger i Yderkanten af Byens ø. Side. Hovedb., som ligger i Nordsiden af Gaardspladsen, er opført 1858 i Grundmur. Af Avlsb., der væsentlig er byggede i Bindingsværk, er den ø. Længe opført 1856, v. 1857 og s. 1872; de bærer alle Straatage. Svinestalden, der ligger Ø. for den egentlige Gaardplan, er opført 1893 i Cementstøbning. I 1913 installeredes elektrisk Lys og Kraft paa Ejendommen, hvor iøvrigt alle Nutidsmaskiner er i Brug. — Den tilhørende Jord ligger med 48 Tdr. Ld. samlet ved Gaarden, medens Resten er fraliggende mod V.

Nørregaard, Vedtofte Sogn. Postforb.: Aarup, og St.: Glamsbjerg, hvortil c. 6 Km. Gaarden ligger c. 11 Km. fra Assens. Nuværende Ejer: *Hans Madsen*, som overtog Gaarden i Juni 1906, er født paa Ejendommen 11. Marts 1879 og gift med *Maren Andersen*, født i Søllested 24. Novbr. 1873.

Matr.-Nr. 7a m. fl. af Vedtofte. Hartkorn 6 Tdr. 5 Skpr. 1 Fdkr. 2 Alb. Ejendomsskyld 37,000 Kr. Brandassurance for Hovedb. 4,950 Kr., for Avlsb. 17,075 Kr. Gaardens samlede Areal 55 Tdr. Ld., deraf Ager 53, Eng 1, Have og Gaardsplads 1. Agermarken drives i en 8 Marksdrift med Helbrak efter Grønjordshavre, Rug, Roer, Byg, Udlægshavre og 2aars Græs. Jordens Bonitet er Ler-

muld paa Lerunderlag. Besætningen bestaar af 15 Malkekøer, 15 Stkr. Ungkvæg og Kalve, 1 Tyr, 5 Heste, 5 Plage og Føl samt 3 Faar. Sidste Aar solgtes c. 40 Fedesvin. Kvægbesætningen, der er af rød dansk Race, vedligeholdes hovedsagelig ved eget Tillæg.

Nørregaard's nuværende Ejer overtog Gaarden efter sin Moder, Karen, f. Hansen, hvis afdøde Mand, Mads Peter Madsen, 1875 havde købt den til fri Ejendom fra Frederikslund, hvorunder den tidligere havde været Fæste; han overtog efter sin Farbroder, Hans Madsen, som var Fæster paa Gaarden.



Nørregaard.

Bygningerne ligger umiddelbart V. for Kirken. Hovedb., som ligger i Sydsiden af Gaardspladsen, er opført i Bindingsværk med Straatag og er en gammel Bygning. Avlsb. er byggede 1908 i Grundmur med Cementstenstage. Paa Ejendommen er alle Nutidsmaskiner i Brug, og 1912 anskaffedes Petroleumsmotor. — Den tilhørende Jord ligger paa to Steder SV. og NV. for Gaarden.

Af Hestebesætningen er 2 Hopper af Aldrup-Stammen præmierede og optagne i Stambog.

Kohavegaarden, Søby Sogn. Postforb. og St.: Flemløse, hvortil c. 2 Km. Gaarden ligger c. 9 Km. fra Assens. Nuværende Ejer: *Lars Petersen*, som over-



Kohavegaarden.

tog Gaarden i Foraaret 1906, er født paa Ejendommen 31. Oktbr. 1861 og gift med *Mette Kirstine Adamsen*, født i Ebberup 26. Oktbr. 1876.

Matr.-Nr. 8a m. fl. af Kirke Søby. Hartkorn 7 Tdr. 4 Skpr. 3 Fdkr. Ejendoms-skyld 51,800 Kr. Brandassurance for Hovedb. 8,000 Kr., for Avlsb. 15,900 Kr. Gaardens samlede Areal 77 Tdr. Ld., deraf Ager 73, Eng 2½, Have og Gaardsplads 1½. Agermarken drives i en 9 Marksdrift med Helbrak efter Grønjordshavre, Vintersæd, Roer, Byg, Udlægshavre og 3aars Græs. Jordens Bonitet er meget forskelligartet, men overvejende Lermuld paa Lerunderlag. Besætningen bestaar af 14 Malkekøer, 10 Stkr. Ungkvæg og Kalve, 2 Tyre, 5 Heste, 1 Plag samt 2 Faar. Sidste Aar solgtes c. 10 Fedesvin. Kvægbesætningen, der er af rød dansk Race, vedligeholdes hovedsagelig ved eget Tillæg.

Ko have gaarden's nuværende Ejer overtog Gaarden efter sin Fader, Peter Petersen, som først i 1870erne var den overdraget af sin Svigerfader, Adam Hansen; denne havde købt den til fri Ejendom fra Rosenvold, hvorunder den indtil da var Fæste.

Dens Bygninger ligger lidt Ø. for Kirke Søby. Hovedb., som ligger i Nordsiden af Gaardspladsen, er bygget 1888 i Grundmur med Kvist til begge Facader og med Skifer-tag. Avlsb. er opførte 1874—80 i Bindingsværk med Straatage. I 1908 anskaffedes Petroleumsmotor paa Gaarden, hvor iøvrigt alle Nutidsmaskiner er i Brug.

Den tilhørende Jord ligger samlet ved Gaarden. Da den nuværende Ejer overtog, var Arealet kun 60 Tdr. Ld., det øvrige er senere tilkøbt, dels fra Præstegaarden, dels fra en anden Gaard inde i Byen.

Harebjerggaard, Søby Sogn. Postforb. og St.: Flemløse, hvortil c. 6 Km. Gaarden ligger c. 9 Km. fra Assens. Nuværende Ejer: *Peder Iversen*, som over-



Harebjerggaard.

tog Gaarden i Juni 1898, er født paa Ejendommen 11. Jan. 1875 og gift med *Karen Petersen*, født paa Tyllegaard 31. Juli 1890.

Matr.-Nr. 9a m. fl. af Sø Søby. Hartkorn 7 Tdr. 3 Skpr. 3 Fdkr. ¼ Alb. Ejendomsskyld 48,000 Kr. Brandassurance for Hovedb. 8,000 Kr., for Avlsb. 15,840 Kr. Gaardens samlede Areal 90 Tdr. Ld., deraf Ager 85½, Mose 3, Have og Gaardsplads 1½. Agermarken drives i en 8 Marksdrift med benyttet Brak efter Grønjordshavre, Roer, Byg, Roer, Byg, Udlægsblandsæd og 1aars Græs. Jordens Bonitet er hovedsagelig Lermuld paa Lerunderlag. Besætningen bestaar af 15 Malkekøer, 20 Stkr. Ungkvæg og Kalve, 2 Tyre, 6 Heste samt 2 Plage og Føl. Sidste Aar solgtes c. 40 Fedesvin. Kvægbesætningen, der er af rød dansk Race, vedligeholdes hovedsagelig ved eget Tillæg.

Harebjerggaard's nuværende Ejer overtog Gaarden efter sin Moder, Kirsten, f. Rasmussen, hvis afdøde Mand, Iver Petersen, havde købt den til Selvejendom fra Rosenvold sidst i 1870erne efter at have haft Fæstet siden c. 1842.

Oprindelig laa Gaarden inde i Sød Søby By, men udflyttedes efter Brand 1850 til sin nuværende Plads ved Vejen, som fører fra Sød Søby til Bukkerup. Hovedb., som ligger i Nordsiden af Gaardspladsen, er opført i Grundmur med Cementstenstag, medens Avlsb. er opførte i Bindingsværk med Straatage. — Jorderne ligger med de 62 Tdr. Ld. samlede, medens Resten ligger noget længere mod Ø.

Enkefru Iversens Gaard i Sød Søby, Søby Sogn. Postforb. og St.: Flemløse, hvortil c. 3 Km. Gaarden, der ligger c. 8 Km. fra Assens, hører under *Rosenvold*. Nuværende Fæsterinde: Enkefru *Iversen*.

Matr.-Nr. 6b m. fl. af Sød Søby. Hartkorn 1 Td. 1 Skp. 2¼ Alb. Ejendoms-skyld 42,000 Kr. Gaardens samlede Areal 64 Tdr. Ld., deraf Ager 60, Eng 3, Have og Gaardsplads 1. Gaarden drives af Fæsterinden ved Bestyrer. Agermarken drives i en 8 Marksdrift med Brak efter Grønjordshavre, Vintersæd, Roer, Byg, Udlægshavre og 2aars Græs. Jordens Bonitet er Ler- og Sandmuld paa Ler- og Grusunderlag. Besætningen bestaar af 14 Malkekøer, 8 Stkr. Ungkvæg og Kalve, 1 Tyr, 5 Heste, 1 Føl samt 4 Faar. Sidste Aar solgtes c. 30 Fedesvin. Kvægbesætningen, der er af rød dansk Race, vedligeholdes hovedsagelig ved eget Tillæg.

Den nuværende Fæsterindes afdøde Mand, Hans Iversen, havde overtaget Fæstet efter sin Fader.

Bygningerne ligger i v. Del af Sød Søby By og er opførte c. 1837 dels i Bindingsværk, dels i Grundmur, alle med Straatage.

Thurupgaard, Thurup Sogn. Postforb. og St.: Assens, hvortil c. 7 Km. Nuværende Ejer: *Mads Larsen*, som overtog Gaarden i Vinteren 1902, er født i



Thurupgaard.

Thurup 3. Septbr. 1862 og gift med *Ane Katrine Rasmussen*, født paa Grimsbjerggaard i Ørsted Sogn 17. Decbr. 1856.

Matr.-Nr. 3a m. fl. af Thurup. Hartkorn 8 Tdr. 2 Fdkr. 2½ Alb. Ejendoms-skyld 53,000 Kr. Brandassurance for Hovedb. 6,000 Kr., for Avlsb. 18,000 Kr. Gaardens samlede Areal 80 Tdr. Ld., deraf Ager 75½, Eng 3, Have og Gaardsplads 1½. Agermarken drives i en 8 Marksdrift med Roer efter Grønjordshavre, Byg, Rug, Roer, Udlægshavre og 2aars Græs. Jordens Bonitet er Ler- og Sandmuld paa Ler- og Grusunderlag. Besætningen bestaar af 20 Malkekøer, 20 Stkr. Ungkvæg og Kalve, 2 Tyre, 7 Heste, 4 Føl samt 2 Faar. Sidste Aar solgtes c. 240 Smaagrise. Kvægbesætningen, der er af rød dansk Race, vedligeholdes hovedsagelig ved eget Tillæg.

Thurupgaard's nuværende Ejer overtog Gaarden ved sit Giftemaal med Enken efter Anders Jensen, som 1878 havde arvet den efter sin Moder, Else Andersdatter, hvis afdøde Mand, Jens Hansen, 29. Decbr. 1867 havde købt den til fri Ejendom fra Brahesborg efter at have haft Fæstet siden 10. Oktbr. 1832, da han overtog det efter sin Fader, Hans Jørgensen.

Bygningerne ligger inde i Byen og er opførte 1893—1904 dels i Kalkstøbning, dels i Grundmur. Hovedb., som ligger i Nordsiden af Gaardspladsen, bærer Cementstenstag, medens Avlsb. er tækkede med Straa. Paa Ejendommen er indlagt elektrisk Lys og Kraft. — Den tilhørende Jord ligger væsentlig samlet ved Gaarden. Oprindelig hørte der 30 Tdr. Ld. mere til denne.

Lundegaard, Thurup Sogn. Postforb. og St.: Assens, hvortil c. 6 Km. Tlf. 14 over Salbrovad Central. Nuværende Ejer: *Nicolaj Larsen Lundehøj*, som overtog Gaarden i Foraaret 1910, er født i Nørre Broby 6. Marts 1875 og gift med *Rasmine Petersen*, født paa Ejendommen 4. Septbr. 1882.

Matr.-Nr. 8a m. fl. af Thurup. Hartkorn 5 Tdr. Ejendomsskyld 40,000 Kr. Brandassurance for Hovedb. 10,000 Kr., for Avlsb. 15,000 Kr. Gaardens samlede Areal 50 Tdr. Ld., deraf Ager 31, Eng 3, Græsningsjord 15, Have og Gaards-



Lundegaard.

plads 1. Agermarken drives i fri Drift. Jordens Bonitet er Ler- og Sandmuld paa Ler- og Grusunderlag. Besætningen bestaar af 15 Malkekøer, 15 Stkr. Ungkvæg og Kalve, 2 Tyre, 4 Heste, 4 Plage og Føl samt 2 Faar. Sidste Aar solgtes c. 30 Fedesvin. Kvægbesætningen, der er af rød dansk Race, vedligeholdes dels ved eget Tillæg og dels ved Indkøb.

Lundegaard's nuværende Ejer købte Gaarden af sin Svigermoder, Johanne Petersen, hvis afdøde Mand, Rasmus Petersen Lundegaard, 1877 købte den til fri Ejendom fra Brahesborg, hvorunder den tidligere var Fæste; han overtog Gaarden efter Faderen, Peter Nielsen, der havde den i Fæste.

Oprindelig laa Bygningerne inde i Thurup By, men udflyttedes i Udskiftningstiden til deres nuværende Plads, hvor de ligger særdeles smukt i Østsiden af Mygindlund Skov. Den smukke Hovedb., som ligger i Sydsiden af Gaardspladsen, er bygget 1913 i Grundmur med Kvist til begge Facader; den bærer Stentag. Af Avlsb. er de to Sidelænger ligeledes opførte 1913 og Laden sidst i 1890'erne, alle i Grundmur med Rørtage. I Staldene er der Murhvalvinger og Jernbjælker. — Den tilhørende Jord ligger samlet ved Gaarden.

Hesbjerggaard, Thurup Sogn. Postforb. og St.: Assens, hvortil c. 6 Km. Nuværende Ejer: *Hans Peter Petersen*, som overtog Gaarden i Efteraaret 1908, er født paa Ejendommen 22. Septbr. 1876 og gift med *Katrine Hansen*, født i Blangstrup 2. Decbr. 1878.

Matr.-Nr. 9a m. fl. af Thurup. Hartkorn 6 Tdr. 5 Skpr. 2½ Fdkr. Ejendoms-skyld 42,000 Kr. Brandassurance for Hovedb. 6,552 Kr., for Avlsb. 17,040 Kr.

Gaardens samlede Areal 65 Tdr. Ld., deraf Ager 60, Eng 3, Mose $\frac{1}{4}$, Skov $\frac{1}{4}$, Have og Gaardsplads 1. Agermarken drives i fri Drift og tilsaas vekselvis med Roer, Vintersæd og Vaarsæd. Jordens Bonitet er dels Lermuld paa Lerunderlag, dels Sandmuld paa Grusunderlag. Besætningen bestaar af 20 Malkekøer, 10 Stkr. Ungkvæg og Kalve, 1 Tyr, 6 Heste samt 3 Plage og Føl. Sidste Aar solgtes c. 20 Fedesvin. Kvægbesætningen, der er af rød dansk Race, vedligeholdes hovedsagelig ved eget Tillæg.

Hesbjerggaard's nuværende Ejer overtog Gaarden efter sin Moder, Maren Kirstine, f. Rasmussen, hvis afdøde Mand, Erik Petersen, 20. Jan. 1866 havde overtaget den efter Faderen, Peder Gormsen; denne havde 9. Febr. 1856 købt den til fri Ejendom fra Frederiksgave efter at have haft Fæstet siden 12. Novbr. 1825; han havde overtaget efter sine Forældre.

Bygningerne ligger inde i Thurup By og er opførte i Grundmur 1881 efter Brand. Hovedb., som ligger i Nordsiden af Gaardspladsen, har Kvist til begge Facader og bærer Skifertag, medens Avlsb. har Straatage. Elektrisk Lys og Kraft er indlagt paa Ejendommen. — Den tilhørende Jord ligger ret spredt.

Thurup Mølle, Thurup Sogn. Postforb. og St.: Assens, hvortil c. 7 Km. Tlf. 29 over Salbrovad Central. Nuværende Ejer: *Søren Christian Kjær*, som



Thurup Mølle.

overtog Gaarden 1. Oktbr. 1911, er født i Holsted 1. Aug. 1868 og gift med *Karen Rasmussen*, født paa Ejendommen 31. Marts 1868.

Matr.-Nr. 16d m. fl. af Thurup. Hartkorn 5 Tdr. 3 Skpr. $2\frac{1}{4}$ Alb. Ejendoms-skyld 45,000 Kr. Brandassurance for Hovedb. 4,300 Kr., for Avlsb. 25,510 Kr. Gaardens samlede Areal 53 Tdr. Ld., deraf Ager 47, Eng 3, Skov 1, Have og Gaardsplads 2. Agermarken drives i en 7 Marksdrift med Rug efter Grønjordshavre, Byg, Blandsæd, Udlægsbyg og 2aars Græs. Jordens Bonitet er Lermuld paa Lerunderlag. Besætningen bestaar af 11 Malkekøer, 10 Stkr. Ungkvæg og Kalve, 1 Tyr, 5 Heste, 2 Plage og Føl samt 6 Faar. Sidste Aar solgtes c. 20 Fedesvin. Kvægbesætningen, der er af rød dansk Race, vedligeholdes hovedsagelig ved eget Tillæg.

Thurup Mølle's nuværende Ejer købte Ejendommen af Niels Rasmussens Arvinger. Denne havde 19. Aug. 1877 overtaget den efter Faderen, Rasmus Nielsen, som havde erhvervet den ved Giftermaal med sin Hustru, der dengang ejede den.

Bygningerne ligger lidt NV. for Thurup By og er væsentlig opførte i Bindingsværk. Til Ejendommen hører baade Vind- og Vandmølle, hvilke i sin Tid var en betydelig Indtægtskilde. — Den tilhørende Jord ligger samlet ved Gaarden.

Iversminde, Thurup Sogn. Postforb. og St.: Assens, hvortil c. 8 Km. Nuværende Ejer: *Lars Hansen Peter Jensen*, som overtog Gaarden 1. Marts 1910, er født i Ørslev 10. Oktbr. 1881.

Matr.-Nr. 3c m. fl. af Blangstrup. Hartkorn 7 Tdr. 2 Fdkr. 2½ Alb. Ejendomsskyld 40,000 Kr. Brandassurance for Hovedb. 7,000 Kr., for Avlsb. 18,000 Kr. Gaardens samlede Areal 63 Tdr. Ld., deraf Ager 54, Eng 3, Skov 5, Have og Gaardsplads 1. Agermarken drives i en 8 Marksdrift med benyttet Brak efter Grønjordshavre, Hvede og Rug, Byg, Roer, Blandsæd med Udlæg og 2aars Græs. Jordens Bonitet er Lermuld paa Lerunderlag. Besætningen bestaar af 14 Malkekøer, 16 Stkr. Ungkvæg og Kalve, 2 Tyre, 5 Heste, 5 Plage og Føl samt 3 Faar. Sidste Aar solgtes c. 30 Fedesvin. Kvægbesætningen, der er af rød dansk Race, vedligeholdes hovedsagelig ved eget Tillæg.



Iversminde.

Iversminde's nuværende Ejer købte Gaarden af Anders Pedersen, som erhvervede den ved Giftermaal 1888 med Enken efter Iver Hansen; denne har, saa vidt vides, købt den til Arvefæste fra Brahesborg.

Bygningerne ligger i v. Side af Byen og er alle opførte i Grundmur 1889—94. Hovedb., som ligger i Nordsiden af Gaardspladsen, har Kvist til begge Facader og bærer Skiftertag, medens Avlsb. har Straatage. Elektrisk Lys og Kraft er indlagt paa Ejendommen, hvor iøvrigt alle Nutidsmaskiner er i Brug. — Den tilhørende Jord ligger væsentlig samlet ved Gaarden.

Stærbygaard, Thurup Sogn. Postforb. og St.: Assens, hvortil c. 7 Km. Nuværende Ejer: *Jens Simonsen*, som overtog Gaarden i April 1896, er født paa Ejendommen 28. Marts 1861 og gift med *Elisabeth Dorthea Hansen*, født i Blangstrup 24. Septbr. 1875.

Matr.-Nr. 7a m. fl. af Blangstrup. Hartkorn 5 Tdr. 2 Skpr. 3 Fdkr. 1 Alb. Ejendomsskyld 36,000 Kr. Brandassurance for Hovedb. 8,075 Kr., for Avlsb. 15,900 Kr. Gaardens samlede Areal 50 Tdr. Ld., deraf Ager 45, Eng 1, Skov 3, Have og Gaardsplads 1. Agermarken drives i en 8 Marksdrift med Helbrak efter Grønjordshavre, Rug, Roer, Byg, Udlægshavre og 2aars Græs. Jordens Bonitet er Lermuld paa Lerunderlag. Besætningen bestaar af 12 Malkekøer, 10 Stkr. Ungkvæg og Kalve, 1 Tyr, 4 Heste samt 2 Plage og Føl. Sidste Aar solgtes c. 20 Fedesvin. Kvægbesætningen, der er af rød dansk Race, vedligeholdes hovedsagelig ved eget Tillæg.

Stærbygaard's nuværende Ejer overtog Gaarden efter sin Moder, Ane Johanne, f. Pedersdatter, hvis afdøde Mand, Simon Gormsen, købte den til fri Ejendom fra Brahesborg efter at have haft den i Fæste; den var bleven ham overdraget efter en Slægting.

Bygningerne, som alle er grundmurede og opførte 1904—07, ligger østligst i Byen. Hovedb., som ligger i Nordsiden af Gaardspladsen, har Kvist til begge Facader; den bærer Skifertag og rummer en god Lejlighed. Avlsb. bærer dels Straa-, dels Cement-



Stærbygaard.

stenstage. Paa Ejendommen er indlagt elektrisk Lys og Kraft, ligesom alle Nutidsmaskiner er i Brug. — Den tilhørende Jord ligger samlet mod Ø.

Ravnebjerggaard, Thurup Sogn. Postforb. og St.: Assens, hvortil c. 8 Km. Nuværende Ejer: *Mads Madsen*, som overtog Gaarden i Oktbr. 1897, er født paa Ejendommen 10. April 1862 og gift med *Anne Johanne Larsen*, født i Blangstrup 23. Febr. 1859.

Matr.-Nr. 10 m. fl. af Hesle. Hartkorn 6 Tdr. 2 Skpr. 2¼ Alb. Ejendoms-skyld 36,000 Kr. Brandassurance for Hovedb. og Avlsb. 16,000 Kr. Gaardens samlede Areal 60 Tdr. Ld. Ld., deraf Ager 55, Eng 2, Skov 2, Have og Gaardsplads 1. Agermarken drives i en 8 Marksdrift med Roer efter Grønjordshavre, Byg, Rug, Roer, Udlægshavre og 2aars Græs. Jordens Bonitet er Lermuld paa



Ravnebjerggaard.

Lerunderlag. Besætningen bestaar af 10 Malkekøer, 10 Stkr. Ungkvæg og Kalve, 1 Tyr, 5 Heste samt 2 Plage og Føl. Sidste Aar solgtes c. 10 Fedesvin. Kvægbesætningen, der er af rød dansk Race, vedligeholdes hovedsagelig ved eget Tillæg.

Ravnebjerggaard's nuværende Ejer arvede Gaarden efter sin Fader, Carl Frederik Madsen, som var den overdraget c. 1860 af sin Svigerfader, Lars Mortensen; denne har, saa vidt vides, købt den til fri Ejendom fra Brahesborg, hvorunder den tidligere var Fæste.

Gaarden ligger i Hesle By, og dens Bygninger er hovedsagelig opførte i Bindingsværk med Straatage. — Den tilhørende Jord er væsentlig samlet ved Gaarden.

Den nuværende Ejer ejede tidligere sin Hustrus Fødegaard i Blangstrup, som han udstykkede og solgte, da han overtog Gaarden her.

Toftegaard, Flemløse Sogn. Postforb. og St.: Flemløse, hvortil c. $\frac{1}{2}$ Km. Gaarden ligger c. 10 Km. fra Assens. Nuværende Ejer: *Anders Dideriksen Nielsen*, som overtog Gaarden 1. Maj 1896, er født i Mosebo 29. Decbr. 1863 og gift med *Hansine Petersen*, født i Flemløse 20. Maj 1866.

Matr.-Nr. 4a m. fl. af Flemløse. Hartkorn 6 Tdr. 6 Skpr. $\frac{3}{4}$ Alb. Ejendoms-skyld 40,000 Kr. Brandassurance for Hovedb. 6,650 Kr., for Avlsb. 12,680 Kr. Gaardens samlede Areal 70 Tdr. Ld., deraf Ager 63, Eng 1, Mose 3, Skov $1\frac{1}{2}$, Have og Gaardsplads $1\frac{1}{2}$. Agermarken drives med Vintersæd efter delvis benyttet Brak, Roer og Byg, Blandsæd og Byg, Udlægshavre og 2aars Græs. Jordens Bonitet er Ler- og Sandmuld paa Ler- og Grusunderlag. Besætningen be-



Toftegaard.

staar af 14 Malkekøer, 11 Stkr. Ungkvæg og Kalve, 2 Tyre, 5 Heste, 2 Plage og Føl samt 6 Faar. Sidste Aar solgtes c. 20 Fedesvin. Kvægbesætningen, der er af rød dansk Race, vedligeholdes hovedsagelig ved eget Tillæg.

Toftegaard's nuværende Ejer købte Gaarden af sin Svigerinde, hvis afdøde Mand, Hans Hansen, var den overdraget i Begyndelsen af 1880'erne af sine Farbrødre, Anders og Jørgen Sørensen, der, saa vidt vides, havde arvet den i Fællesskab efter Faderen, Søren Jørgensen.

Gaarden ligger i den ø. Del af Flemløse By, og dens Bygninger er opførte 1890—92. Hovedb. er grundmuret og bærer Cementstenstag, medens Avlsb., som er byggede i Kampesten, har Straatage. I 1912 installeredes elektrisk Lys og Kraft paa Ejendommen, hvor iøvrigt alle Nutidsmaskiner er i Brug. — Den tilhørende Jord ligger noget spredt.

Elmelund, Flemløse Sogn. Postforb. og St.: Flemløse, hvortil c. $\frac{1}{3}$ Km. Gaarden ligger c. 10 Km. fra Assens. Nuværende Ejer: *Hans Peter Andersen*, som overtog Gaarden i Foraaret 1896, er født paa Ejendommen 5. Marts 1864 og gift med *Katrine Rasmussen*, født i Gummerup 15. Oktbr. 1872.

Matr.-Nr. 5a m. fl. af Flemløse. Hartkorn 6 Tdr. 2 Skpr. 3 Fdkr. $2\frac{3}{4}$ Alb. Ejendomsskyld 39,000 Kr. Brandassurance for Hovedb. 6,684 Kr., for Avlsb. 11,843 Kr. Gaardens samlede Areal 68 Tdr. Ld., deraf Ager 67, Have og Gaardsplads 1. Agermarken drives i en 8 Marksdrift med Helbrak efter Grønjordshavre, Vintersæd, Roer, Byg, Udlægsblandsæd og 2aars Græs. Jordens Bonitet er Ler- og Sandmuld paa Ler- og Grusunderlag. Besætningen bestaar af 22 Malkekøer, 18 Stkr. Ungkvæg og Kalve, 2 Tyre, 6 Heste, 4 Plage og Føl samt 5 Faar. Sidste Aar solgtes c. 40 Fedesvin. Kvægbesætningen, der er af rød dansk Race, vedligeholdes hovedsagelig ved eget Tillæg.

Elmelund's nuværende Ejer overtog Gaarden efter sin Moder, Ane, f. Olsen, hvis afdøde Mand, Anders Petersen, var den overdraget i Midten af 1840erne af sin Svigerfader, Hans Sørensen. Den har tidligere hørt under Frederiksgave.

Gaarden ligger inde i Flemløse By; dens Bygninger er opførte i Grundmur efter Brand 1895. Hovedb., som ligger i Vestsiden af Gaardspladsen, er opført over Kælder



Elmelund.

og bærer Skifertag; den rummer en god og stor Lejlighed. Avlsb. bærer Paptage. I 1905 anskaffedes Petroleumsmotor, og i 1912 installeredes elektrisk Lys paa Ejendommen, hvor iøvrigt alle Nutidsmaskiner er i Brug. — Jorden ligger noget spredt. I de sidste c. 26 Aar har Ejeren tillige haft Præstegaardens Jord i Forpagtning.

Ladefogedgaarden, Flemløse Sogn. Postforb. og St.: Flemløse, hvortil c. $\frac{1}{3}$ Km. Gaarden, der ligger c. 10 Km. fra Assens, hører under *Grevskabet*



Ladefogedgaarden.

Muckadell. Nuværende Fæster: *Anders Peter Petersen*, som overtog Gaarden i Foraaret 1906, er født paa Ejendommen 22. Novbr. 1875 og gift med *Johanne Nielsen*, født i Flemløse 13. Novbr. 1875.

Matr.-Nr. 7a m. fl. af Flemløse. Hartkorn 6 Tdr. 5 Skpr. 2 Fdkr. 2½ Alb. Ejendomsskyld 39,000 Kr. Brandassurance for Hovedb. og Avlsb. 23,800 Kr. Gaardens samlede Areal 60 Tdr. Ld., deraf Ager 54, Mose 3, Skov 1½, Have og Gaardsplads 1½. Agermarken drives i en 9 Marksdrift med Helbrak efter Grønjordshavre, Rug, Roer, Byg, Udlægsblandsæd og 3aars Græs. Jordens Bonitet er Sand- og Lermuld paa Grus- og Lerunderlag. Besætningen bestaar af 15 Malkekøer, 12 Stkr. Ungkvæg og Kalve, 2 Tyre, 5 Heste, 4 Plage og Føl samt 4 Faar. Sidste Aar solgtes c. 20 Fedesvin. Kvægbesætningen, der er af rød dansk Race, vedligeholdes hovedsagelig ved eget Tillæg.

Ladefogedgaardens nuværende Fæster overtog Fæstet efter sin Fader, Peter Hansen, som havde tiltraadt det i 1850erne efter sin Svigerfader, Lars Andersen; denne havde, saa vidt vides, ogsaa overtaget efter Svigerfaderen.

Gaarden ligger i Østsiden af Flemløse By; dens Bygninger er opførte i Begyndelsen af 1870erne. Den solide, velholdte Hovedb. er grundmuret, medens Avlsb. er byggede i Bindingsværk; de bærer alle Straatage. I 1912 installeredes elektrisk Lys og Kraft, ligesom alle Nutidsmaskiner er i Brug paa Ejendommen. — Den tilhørende Jord ligger noget spredt. Oprindeligt var Arealet 40 Tdr. Ld. større, men dette fraskiltes ved den forrige Fæsters Tiltrædelse.

P. Rasmussen Clausens Gaard i Voldtofte, Flemløse Sogn. Postforb. og St.: Flemløse, hvortil c. 1 Km. Gaarden ligger c. 10 Km. fra Assens. Nuværende Ejer: *Peder Rasmussen Clausen*, som overtog Gaarden i Juli 1891, er født i Voldtofte 4. Marts 1865 og gift med *Ane Marie Larsen*, født paa Ejendommen 10. Jan. 1868.



P. Rasmussen Clausens Gaard.

Matr.-Nr. 4a m. fl. af Voldtofte. Hartkorn 8 Tdr. 5 Skpr. ¼ Alb. Ejendomsskyld 42,000 Kr. Brandassurance for Hovedb. 7,000 Kr., for Avlsb. 16,000 Kr. Gaardens samlede Areal 84 Tdr. Ld., deraf Ager 79, Eng 2, Skov 2, Have og Gaardsplads 1. Agermarken drives i en 7 Marksdrift med Rug efter Helbrak, Roer, Byg, Udlægshavre og 2aars Græs. Jordens Bonitet er Sand- og Lermuld paa Grus- og Lerunderlag. Besætningen bestaar af 15 Malkekøer, 15 Stkr. Ungkvæg og Kalve, 2 Tyre, 6 Heste, 4 Plage og Føl samt 5 Faar. Sidste Aar solgtes c. 15 Fedesvin. Kvægbesætningen, der er af rød dansk Race, vedligeholdes hovedsagelig ved eget Tillæg.

Gaardens nuværende Ejer købte den ved Dødsboauktion efter sin Svigermoder, Ane, f. Eriksen, hvis afdøde Mand, Lars Larsen, havde arvet den sidst i 1850erne efter sin Moder, Ane, f. Andersdatter, som 1855 havde købt den til fri Ejendom fra Frederiksgave; hendes afdøde Mand, Lars Larsen, havde haft Fæstet fra sidst i 1820erne.

Bygningerne ligger i Sydsiden af Voldtofte By. Hovedb., som ligger i ø. Side af Gaardspladsen, er af gammel Dato; den er bygget i Bindingsværk med Straatag. Avlsb. er opførte 1873, ligeledes i Bindingsværk med Straatage, men i 1913 er s. Længe bleven undermuret med Grundmur og Laden paabygget Trimpel og tækket med Bølgeblik. I 1912 installeredes elektrisk Lys og Kraft paa Ejendommen, hvor iøvrigt alle Nutidsmaskiner er i Brug. — Den tilhørende Jord ligger noget spredt.

Enkefru A. K. Jensens Gaard i Voldtofte, Flemløse Sogn. Postforb. og St.: Flemløse, hvortil c. $\frac{1}{2}$ Km. Gaarden ligger c. 12 Km. fra Assens. Nuværende Ejerinde: Enkefru *Ane Kirstine Jensen*, som overtog Gaarden i Decbr. 1891, er født i Flemløse Sogn 23. April 1854 og var gift med *Peder Jensen*, født paa Ejendommen 14. Juli 1837.

Matr.-Nr. 2a m. fl. af Voldtofte. Hartkorn 8 Tdr. 3 Fdkr. $2\frac{1}{2}$ Alb. Ejendomsskyld 40,000 Kr. Brandassurance for Hovedb. og Avlsb. 18,000 Kr. Gaardens samlede Areal 78 Tdr. Ld., deraf Ager 56, Eng 5, Skov 16, Have og Gaardsplads 1. Gaarden drives af Ejerinden ved hendes Søn, *Jens Peter Jensen*, som Bestyrer. Agermarken drives i en 11 Marksdrift med benyttet Brak efter Grønjordshavre, Vintersæd, Roer, Byg, Udlægshavre, Græs, Byg, Udlægshavre og 2aars Græs. Jordens Bonitet er Sand- og Lermuld paa Grus- og Lerunderlag. Besætningen bestaar af 13 Malkekøer, 13 Stkr. Ungkvæg og Kalve, 1 Tyr, 6 Heste, 3 Plage og Føl samt 7 Faar. Sidste Aar solgtes c. 30 Fedesvin. Kvægbesætningen, der er af rød dansk Race, vedligeholdes hovedsagelig ved eget Tillæg.

Den nuværende Ejerindes afdøde Mand overtog Gaarden sidst i 1870erne efter Moderen, *Margrethe Larsdatter*, hvis Mand, *Jens Pedersen*, havde købt den til fri Ejendom fra *Frederiksgave* først i 1850erne for 4,443 Rbd.

Dens Bygninger, som ligger inde i Voldtofte By, er opførte i Bindingsværk med Straatage, væsentlig omkring Aar 1800. I 1913 installeredes elektrisk Lys og Kraft. — Den tilhørende Jord ligger noget spredt.

Bylandsgaard, Flemløse Sogn. Postforb. og St.: Flemløse, hvortil c. 2 Km. Gaarden ligger c. 12 Km. fra Assens. Nuværende Ejer: *Hans Rasmussen Jørgensen*, som overtog Gaarden i Oktbr. 1885, er født paa Ejendommen 27. Novbr. 1861 og gift med *Kirsten Hansen*, født paa Strærup Mark 2. Maj 1862.

Matr.-Nr. 11 m. fl. af Voldtofte. Hartkorn 8 Tdr. 6 Skpr. $2\frac{1}{2}$ Alb. Ejendomsskyld 42,000 Kr. Brandassurance for Hovedb. 7,200 Kr., for Avlsb. 13,985 Kr. Gaardens samlede Areal 82 Tdr. Ld., deraf Ager 70, Eng 5, Skov 6, Have og Gaardsplads 1. Agermarken drives i en 8 Marksdrift med Helbrak efter Grønjordshavre, Vintersæd, Roer, Byg, Udlægshavre og 2aars Græs. Jordens Bonitet er Sand- og Lermuld paa Grus- og Lerunderlag. Besætningen bestaar af 18 Malkekøer, 12 Stkr. Ungkvæg og Kalve, 6 Heste, 4 Plage og Føl samt 4 Faar. Sidste Aar solgtes c. 40 Fedesvin. Kvægbesætningen, der er af rød dansk Race, vedligeholdes hovedsagelig ved eget Tillæg.

Bylandsgaard's nuværende Ejer overtog Gaarden efter sin Moder, *Karen*, f. *Larsdatter*, hvis afdøde Mand, *Rasmus Jørgensen*, havde overtaget den 1861 efter sin Svigerfader, *Lars Hansen*; denne har formentlig købt den til fri Ejendom fra *Frederiksgave* først i 1850erne.

Gaarden ligger i Østsiden af Voldtofte By; Hovedb., som ligger i ø. Side af Gaardspladsen, er opført 1868 i Grundmur, medens Avlsb., der er af noget ældre Dato, er byggede i Bindingsværk; alle Bygningerne bærer Straatage. I 1912 installeredes elektrisk Lys og Kraft paa Ejendommen. — Den tilhørende Jord ligger noget spredt.

Kallerupgaard, Flemløse Sogn. Postforb. og St.: Flemløse, hvortil c. $1\frac{1}{2}$ Km. Tlf. 57 over Haarby Central. Gaarden ligger c. 11 Km. fra Assens. Nuværende Ejer: *Carl Nis Madsen Simonsen*, som overtog Gaarden i Juli 1907, er født paa Bogø 27. Maj 1883 og gift med *Anna Andersen*, født i Ebberup 28. Novbr. 1883.

Matr.-Nr. 12a m. fl. af Voldtofte. Hartkorn 7 Tdr. 1 Skp. $1\frac{1}{2}$ Alb. Ejendomsskyld 44,500 Kr. Brandassurance for Hovedb. 7,800 Kr., for Avlsb. 15,440 Kr. Gaardens samlede Areal 64 Tdr. Ld., deraf Ager 55, Eng 4, Mose $\frac{1}{2}$, Skov 2, Græsningsjord 1, Have og Gaardsplads $1\frac{1}{2}$. Agermarken drives med Helbrak

og Roer efter Grønjordshavre, Rug og Byg, Roer, Byg, Udlægsblandsæd og 2aars Græs. Jordens Bonitet er Lermuld paa Lerunderlag. Besætningen bestaar af 15 Malkekøer, 14 Stkr. Ungkvæg og Kalve, 2 Tyre, 6 Heste, 2 Plage og Føl samt 2 Faar. Sidste Aar solgtes c. 50 Fedesvin. Kvægbesætningen, der er af rød dansk Race, vedligeholdes hovedsagelig ved eget Tillæg.

Kallerupgaard's nuværende Ejer købte Gaarden af Mads Rasmussen, som 10. Febr. 1893 havde overtaget den efter sin Svigerfader, Lars Eriksen.

Gaarden laa oprindelig inde i Voldtofte By, men udflyttedes 1848 til sin nuværende Plads tæt Ø. for Byen. Dens Bygninger opførtes i Grundmur med Straatage; men



Kallerupgaard.

den nuværende Ejer har ladet Hovedb. undergaa en gennemgribende Restauration og erstattet Straataget med Cementstenstag. I 1912 indlagdes elektrisk Lys og Kraft paa Ejendommen, hvor iøvrigt alle Nutidsmaskiner er i Brug. — Den tilhørende Jord er samlet N. for Gaarden.

Herredsbjerg, Flemløse Sogn. Postforb.: Flemløse, og St.: Ebberup, hvortil c. 2 Km. Gaarden ligger c. 9 Km. fra Assens. Nuværende Ejere: *Erik Hansen* og hans to Søstre, *Karen* og *Kirstine Hansen*, som overtog Gaarden 1. Jan. 1913.

Matr.-Nr. 15 m. fl. af Voldtofte. Hartkorn 7 Tdr. 1 Fdkr. 2½ Alb. Ejendoms-skyld 40,500 Kr. Brandassurance for Hovedb. og Avlsb. 20,200 Kr. Gaardens samlede Areal 62 Tdr. Ld., deraf Ager 59, Skov 2, Have og Gaardsplads 1. Agermarken drives i en 8 Marksdrift med Helbrak efter Grønjordshavre, Vintersæd, Roer, Byg, Udlægsblandsæd og 2aars Græs. Jordens Bonitet er Lermuld paa Lerunderlag. Besætningen bestaar af 12 Malkekøer, 14 Stkr. Ungkvæg og Kalve, 2 Tyre, 5 Heste, 3 Plage og Føl samt 2 Faar. Sidste Aar solgtes 12 Fedesvin. Kvægbesætningen, der er af rød dansk Race, vedligeholdes hovedsagelig ved eget Tillæg.

Herredsbjerg's nuværende Ejere overtog Gaarden efter deres Fader, Hans Eriksen, som 1862 havde arvet den efter sin Moder, Maren Hansdatter, der i Begyndelsen af 1850erne havde købt den til fri Ejendom fra Frederiksgave; hendes afdøde Mand, Erik Larsen, havde i mange Aar haft Ejendommen i Fæste.

Oprindelig laa Gaarden inde i Voldtofte By, men udflyttedes i Udskiftningstiden. Bygningerne er opførte i Bindingsværk med Straatage, Hovedb. ved Udflytningen og Avlsb. i 1870erne. I 1911—12 installeredes elektrisk Lys og Kraft paa Ejendommen. — Den tilhørende Jord ligger samlet rundt om Gaarden.

Hesselbjerggaard, Flemløse Sogn. Postforb. og St.: Flemløse, hvortil c. 2 Km. Tlf. 63 over Ebberup Central. Gaarden ligger c. 9 Km. fra Assens. Nuværende Ejer: *Charles Groth*, som overtog Gaarden 1. Oktbr. 1913, er født i Frederiksberg 16. Novbr. 1887.

Matr.-Nr. 19 m. fl. af Voldtofte. Hartkorn 6 Tdr. 7 Skpr. 2½ Alb. Ejendomsskyld 44,000 Kr. Brandassurance for Hovedb. og Avlsb. 27,000 Kr. Gaardens samlede Areal 80 Tdr. Ld., deraf Ager 74, Eng 5, Have og Gaardsplads 1. Agermarken drives med delvis Helbrak efter Grønjordshavre, Vintersæd, Byg, Roer, Udlægsbyg og 2aars Græs. Jordens Bonitet er Lermuld paa Lerunderlag. Besætningen bestaar af 15 Malkekøer, 12 Stkr. Ungkvæg og Kalve, 2 Tyre, 6 Heste samt 1 Føl. Sidste Aar solgtes c. 50 Fedesvin. Kvægbesætningen, der er af rød dansk Race, vedligeholdes hovedsagelig ved eget Tillæg.

Hesselbjerggaard's nuværende Ejer købte Gaarden af Svend Lange, som samme Aar havde købt den af E. Kruse; denne havde et Par Maaneder i Forvejen købt den af Mads Jørgensen, i hvis Slægts Besiddelse den har været i c. 100 Aar; oprindeligt hørte den under Skovgaard.

Hovedb., som ligger i Nordsiden af Gaardspladsen, er opført i Grundmur med Skifertag og Kvist til begge Facader. Af Avlsb. er den ø. Længe bygget i Bindingsværk, medens de øvrige Længer er grundmurede og bærer Cementstenstæg. Paa Ejendommen er indlagt elektrisk Lys og Kraft. — Jorderne ligger samlede ved Gaarden.

Niels Dideriksens Gaard, Flemløse Sogn. Postforb. og St.: Flemløse. Gaarden ligger c. 10 Km. fra Assens. Nuværende Ejer: *Niels Dideriksen*, som overtog Gaarden i Efteraaret 1886, er født paa Ejendommen 20. Novbr. 1855 og gift med *Maren Petersen*, født i Flemløse 23. Juni 1862.



Niels Dideriksens Gaard.

Matr.-Nr. 21a m. fl. af Voldtofte. Hartkorn 6 Tdr. 6 Skpr. 1 Fdkr. ½ Alb. Ejendomsskyld 43,000 Kr. Brandassurance for Hovedb. 8,428 Kr., for Avlsb. 23,198 Kr. Gaardens samlede Areal 65 Tdr. Ld., deraf Ager 56, Eng 4½, Skov 3½, Have og Gaardsplads 1. Agermarken drives i en 9 Marksdrift med Helbrak efter Grønjordshavre, Vintersæd, Roer, Byg, Blandsæd med Udlæg og 3aars Græs. Jordens Bonitet er Ler- og Sandmuld paa Ler- og Grusunderlag. Besætningen bestaar af 14 Malkekøer, 14 Stkr. Ungkvæg og Kalve, 1 Tyr, 6 Heste, 2 Plage og Føl samt 3 Faar. Sidste Aar solgtes c. 25 Fedesvin. Kvægbesætningen, der er af rød dansk Race, vedligeholdes hovedsagelig ved eget Tillæg.

Gaardens nuværende Ejer overtog den efter sin Fader, Diderik Nielsen, som 1853 overtog den efter Peter Hansen; denne havde samme Aar købt den ved offentlig Auktion fra Hvedholm, hvorunder den indtil da var Fæste; den sidste Fæster var Jørgen Andersen.

Gaarden ligger i Mosebo By umiddelbart ved Flemløse St. Hovedb., som ligger i Sydsiden af Gaardspladsen, er opført 1864 i Grundmur med Cementstenstæg. Af Avlsb., som alle er grundmurede, er v. Længe bygget 1912 med Cementstenstæg, medens de øvrige, som er opførte i Tiden før 1870, bærer Straatæg. I 1912 installeredes elektrisk Lys og Kraft paa Ejendommen, hvor iøvrigt alle Nutidsmaskiner anvendes. — Den tilhørende Jord ligger samlet V. for Gaarden.

A. Chr. Rasmussens Gaard, Flemløse Sogn. Postforb. og St.: Flemløse. Gaarden ligger c. 12 Km. fra Assens. Nuværende Ejer: *Anders Christian Rasmussen*, som overtog Gaarden 1. Jan. 1905, er født paa Ejendommen 8. Aug. 1878 og gift med *Hansine Hansen*, født i Køng 11. Jan. 1890.

Matr.-Nr. 22a m. fl. af Voldtofte. Hartkorn 7 Tdr. 5 Skpr. 3 Fdkr. Ejendomsskyld 44,000 Kr. Brandassurance for Hovedb. 6,050 Kr., for Avlsb. 17,790 Kr. Gaardens samlede Areal 78 Tdr. Ld., deraf Ager 71, Eng 2, Mose 2, Skov 2, Have og Gaardsplads 1. Agermarken drives i en 8 Marksdrift med Helbrak efter Grønjordshavre, Vintersæd og Roer, Byg og Blandsæd med Udlæg samt 2aars Græs. Jordens Bonitet er Sand- og Lermuld paa Grus- og Lerunderlag. Besætningen bestaar af 14 Malkekøer, 14 Stkr. Ungkvæg og Kalve, 2 Tyre, 6 Heste, 3 Plage og Føl samt 5 Faar. Sidste Aar solgtes c. 20 Fedesvin. Kvægbesætningen, der er af rød dansk Race, vedligeholdes hovedsagelig ved eget Tillæg.



A. Chr. Rasmussens Gaard.

Gaardens nuværende Ejer overtog den efter sin Fader, Rasmus Hansen, som 2. Maj 1871 havde arvet den efter Faderen, Hans Jørgensen; denne havde købt den til fri Ejendom fra Hvedholm 16. Decbr. 1853 efter at have haft Fæstet siden c. 1820; han overtog Fæstet efter sin Fader, Jørgen Hansen, hvis Fader, Hans Andersen, havde det før ham.

Gaarden ligger i Mosebo umiddelbart ved Flemløse St. Af Bygningerne er Hovedb. opført 1844, v. Længe omtrent samtidig og de øvrige Længer i 1856—62, alle i Bindingsværk med Straatage. I 1912 indlagdes elektrisk Lys og Kraft paa Gaarden, ligesom alle moderne Maskiner er i Brug. Bygningerne forsynes med Vand fra Byens Vandværk. — Jorderne ligger samlede ved Gaarden.

Stensgaard, Flemløse Sogn. Postforb. og St.: Flemløse, hvortil c. 2 Km. Gaarden ligger c. 9 Km. fra Assens. Nuværende Ejer: *Hans Vilhelm Rasmussen*, som overtog Gaarden i Aug. 1898, er født i Nørre Lyndelse 28. Febr. 1870 og gift med *Maren Andersen*, født paa Ejendommen 25. Maj 1856.

Matr.-Nr. 1a m. fl. af Høed. Hartkorn 8 Tdr. 1 Skp. 1 Fdkr. $\frac{1}{4}$ Alb. Ejendomsskyld 44,000 Kr. Brandassurance for Hovedb. 7,000 Kr., for Avlsb. 22,000 Kr. Gaardens samlede Areal 79 Tdr. Ld., deraf Ager 71, Mose 6, Have og Gaardsplads 2. Agermarken drives i en 8 Marksdrift med benyttet Brak efter

Grønjordshavre, Vintersæd m. m., Roer, Byg, Udlægshavre og 2aars Græs. Jordens Bonitet er Sand- og Lermuld paa Grus- og Lerunderlag. Besætningen bestaar af 18 Malkekøer, 20 Stkr. Ungkvæg og Kalve, 2 Tyre, 6 Heste, 3 Plage og Føl samt 4 Faar. Sidste Aar solgtes c. 35 Fedesvin. Kvægbesætningen, der er af rød dansk Race, vedligeholdes hovedsagelig ved eget Tillæg.

Stensgaard's nuværende Ejer overtog Gaarden efter sin Svigerfader, Rasmus Andersen, som i Midten af 1850erne havde overtaget den efter Moderen, Maren Jørgensdatter, der antagelig købte den til fri Ejendom fra Frederiksgave c. 1850, efter at hendes afdøde Mand, Anders Sørensen, havde haft Fæstet siden først i 1830erne.

Oprindelig laa Gaarden inde i Høed By, men udflyttedes 1887 til sin nuværende Plads ved Assens-Faaborg Landevej. Af de smukke, stilfulde Bygninger er Hovedb.,



Stensgaard.

som ligger i Nordsiden af Gaardspladsen, opført 1887 i Grundmur med Skifertag. Avlsb., der er byggede efter Brand 1913, er grundmurede med høj Trimpel. I 1912 installeredes elektrisk Lys og Kraft paa Gaarden, hvor iøvrigt alle Nutidsmaskiner er i Brug. Der er eget Vandværk.

Enkefru Mette Olsens Gaard i Dærup, Flemløse Sogn. Postforb. og St.: Glamsbjerg, hvortil c. 2 Km. Gaarden ligger c. 11 Km. fra Assens. Nuværende Ejerinde: Enkefru *Mette Olsen*, som overtog Gaarden i Foraaret 1905, er født paa Ejendommen 13. Decbr. 1840 og var gift med *Mads Peter Olsen*, født i Dærup 12. Juni 1830.

Matr.-Nr. 2a m. fl. af Dærup. Hartkorn 6 Tdr. 2 Skpr. 2½ Alb. Ejendomsskyld 35,000 Kr. Brandassurance for Hovedb. og Avlsb. c. 23,000 Kr. Gaardens samlede Areal 70 Tdr. Ld., deraf Ager 64, Mose 4, Skov 1, Have og Gaardsplads 1. Gaarden drives af Ejerinden. Agermarken drives i en 6 Marksdrift med Roer efter Halvbrak, Byg, Udlægshavre og 2aars Græs. Jordens Bonitet er væsentlig Sandmuld paa Grusunderlag. Besætningen bestaar af 22 Malkekøer, 8 Stkr. Ungkvæg og Kalve, 1 Tyr, 6 Heste, 3 Plage og Føl samt 5 Faar. Sidste Aar solgtes c. 10 Fedesvin. Kvægbesætningen, der er af rød dansk Race, vedligeholdes hovedsagelig ved eget Tillæg.

Den nuværende Ejerindes afdøde Mand købte Gaarden til fri Ejendom fra Frederikslund i Slutningen af 1860erne, efter at hans Svigerfader, Rasmus Mikkelsen, havde haft den i Fæste i en længere Aarrække.

Gaarden ligger inde i Dærup By. Hovedb., som ligger i Nordsiden af Gaardspladsen, er opført 1848 i Grundmur med Straatag. Avlsb. er byggede i Bindingsværk med Straatage, undtagen Laden, som er opført 1913 i Grundmur med Pandeplader.

Rosenlund, Flemløse Sogn. Postforb. og St.: Glamsbjerg, hvortil c. 2 Km. Gaarden ligger c. 11 Km. fra Assens. Nuværende Ejer: *Anders Hansen*, som overtog Gaarden 1. Maj 1910, er født i Jordløse Sogn 5. April 1855 og gift med *Marie Jørgine Rasmussen*, født i Gummerup 23. April 1876.

Matr.-Nr. 5 m. fl. af Dærup. Hartkorn 6 Tdr. 3 Skpr. 3 Fdkr. 1¼ Alb. Ejendomsskyld 40,000 Kr. Brandassurance for Hovedb. 6,930 Kr., for Avlsb. 16,650 Kr. Gaardens samlede Areal 60 Tdr. Ld., deraf Ager 57, Mose ½, Skov 1, Have og Gaardsplads 1½. Agermarken drives med Rug efter benyttet Brak, Roer og Byg, Blandsæd, Udlægshavre og 2aars Græs. Jordens Bonitet er væsentlig Sandmuld paa Grusunderlag. Besætningen bestaar af 12 Malkekøer, 12 Stkr. Ungkvæg og Kalve, 2 Tyre, 4 Heste, 3 Plage og Føl samt 3 Faar. Sidste Aar solgtes c. 15 Fedesvin. Kvægbesætningen, der er af rød dansk Race, vedligeholdes hovedsagelig ved eget Tillæg.



Rosenlund.

Rosenlund's nuværende Ejer købte Gaarden af sin Onkel, Peder Hansen, som 1877 havde købt den af Brødrene Olsen; disse havde købt den til fri Ejendom fra Frederikslund først i 1870'erne, efter at Faderen havde haft den i Fæste.

Gaarden ligger inde i Dærup By og er opført i Grundmur efter Brand 1900. Hovedb., som ligger i Vestsiden af Gaardspladsen, har Kvist til Gaardsiden og bærer Cementstenstag, medens Avlsb., der bestaar af 2 Længer, har Paptage. I 1907 installeredes elektrisk Lys og Kraft paa Ejendommen. — Den tilhørende Jord ligger væsentlig samlet V. for Gaarden ved Assens-Odense Landevejen.

H. J. Poulsens Gaard i Dærup, Flemløse Sogn. Postforb. og St.: Glamsbjerg, hvortil c. 1 Km. Gaarden ligger c. 11 Km. fra Assens. Nuværende Ejer: *Hans Jørgen Poulsen*, som overtog Gaarden i Juli 1892, er født paa Ejendommen 13. Decbr. 1856 og gift med *Berthe Marie Rasmussen*, født i Dærup 24. Oktbr. 1860.

Matr.-Nr. 4a m. fl. af Dærup. Hartkorn 7 Tdr. 1 Skp. ¾ Alb. Ejendomsskyld 37,000 Kr. Brandassurance for Hovedb. og Avlsb. 22,000 Kr. Gaardens samlede Areal 62 Tdr. Ld., deraf Ager 60, Mose 1, Have og Gaardsplads 1. Agermarken drives i en 7 Marksdrift med Vintersæd efter delvis Halvbrak, Roer, Byg, Udlægshavre og 2aars Græs. Jordens Bonitet er Lermuld paa Lerunderlag. Besætningen bestaar af 16 Malkekøer, 8 Stkr. Ungkvæg og Kalve, 2 Tyre, 5 Heste, 2 Plage og Føl samt 5 Faar. Sidste Aar solgtes c. 70 Fedesvin. Kvægbesætningen, der er af rød dansk Race, vedligeholdes hovedsagelig ved eget Tillæg.

Den nuværende Ejer købte Gaarden ved Dødsboauktion efter sin Moder, Ane, f. Jørgensen, hvis afdøde Mand, Poul Knudsen, 1855 havde overtaget den efter sin Svigermoder, Maren Nielsdatter, hvis første Mand, Jørgen Petersen, havde arvet Gaarden efter sine Forældre. Oprindeligt hørte den som Fæste under Frederikslund, men købtes 1877 til Arvefæste af Poul Knudsen.



H. J. Poulsens Gaard.

Paa Ejendommen installeredes 1907 elektrisk Lys og Kraft. — Den tilhørende Jord ligger med de 42 Tdr. Ld. samlet, medens Resten er fraliggende mod V.

P. A. Pedersens Gaard i Dærup, Flemløse Sogn. Postforb. og St.: Glamsbjerg, hvortil c. 2 Km. Gaarden ligger c. 11 Km. fra Assens. Nuværende Ejer: *Peder Andersen Pedersen*, som overtog Gaarden i Efteraaret 1898, er født paa Ejendommen 4. Novbr. 1863 og gift med *Marie Larsen*, født paa Helnæs 20. Marts 1886.

Matr.-Nr. 6a m. fl. af Dærup. Hartkorn 5 Tdr. 7 Skpr. 1 Fdkr. $\frac{3}{4}$ Alb. Ejendomsskyld 37,000 Kr. Brandassurance for Hovedb. 7,600 Kr., for Avlsb. 15,400 Kr. Gaardens samlede Areal 58 Tdr. Ld., deraf Ager 52 $\frac{1}{2}$, Eng $\frac{1}{2}$, Mose 1 $\frac{1}{2}$, Skov 2, Have og Gaardsplads 1 $\frac{1}{2}$. Agermarken drives i en 7 Marksdrift med benyttet Brak efter Grønjordshavre, Rug, Byg og Roer, Blandsæd, Udlægshavre og 2aars Græs. Jordens Bonitet er væsentlig Sandmuld paa Grusunderlag. Besætningen bestaar af 12 Malkekøer, 12 Stkr. Ungkvæg og Kalve, 2 Tyre, 5 Heste, 3 Plage og Føl samt 4 Faar. Sidste Aar solgtes c. 25 Fedesvin. Kvægbesætningen, der er af rød dansk Race, vedligeholdes hovedsagelig ved eget Tillæg.

Den nuværende Ejer overtog Gaarden efter sin Fader, Anders Pedersen, som 7. Decbr. 1868 havde købt den til Arvefæste fra Frederikslund for 6,432 Rbd.; dennes Fader, Peder Andersen, havde været Fæster af Gaarden og overtaget den efter sin Fader, Anders Pedersen.

Bygningerne, som ligger inde i Dærup By, er opførte efter Brand 1903 i Grundmur med Cementstenstage; Avlsb. har Trimpel. I 1907 indlagdes elektrisk Lys og Kraft paa Ejendommen. — Den tilhørende Jord ligger noget spredt.

Sønderby Præstegaard, Sønderby Sogn. Postforb. og St.: Eberup, hvortil c. 1 $\frac{1}{2}$ Km. Gaarden ligger c. 6 Km. fra Assens. Nuværende Beneficiarius: Pastor *Poul Frandsen*. Gaarden er bortforpagtet til Gaardejer *Christen Hansen*, som overtog Forpagtningen 1. April 1900. C. Hansen er født i Sønderby 12. Jan. 1873 og gift med *Anna Kathrine Jørgensen*, født i Sønderby 7. Novbr. 1876.

Matr.-Nr. 16a m. fl. af Sønderby. Hartkorn 7 Tdr. 4 Skpr. 1 $\frac{1}{4}$ Alb. Ejendomsskyld 46,000 Kr. Brandassurance for Hovedb. og Avlsb. c. 20,000 Kr. Gaardens samlede Areal 47 Tdr. Ld., deraf Ager 45, Have og Gaardsplads 2, Agermarken drives i en 8 Marksdrift med Helbrak efter Grønjordshavre, Vintersæd,

Roer, Byg, Udlægshavre og 2aars Græs. Jordens Bonitet er Lermuld paa Lerunderlag. Besætningen bestaar af 12 Malkekøer, 12 Stkr. Ungkvæg og Kalve, 1 Tyr, 3 Heste, 2 Plage og Føl samt 4 Faar. Sidste Aar solgtes c. 25 Fedesvin. Kvægbesætningen, der er af rød dansk Race, vedligeholdes hovedsagelig ved eget Tillæg.

Sønderby Præstegaard's nuværende Forpagter overtog Forpagtningen efter sin Fader, Hans Rasmussen, som i 1880erne tiltraadte den efter Gaardejer Søren Jacobsen.

Gaarden ligger umiddelbart Ø. for Kirken. Præsteboligen er opført dels i Bindingsværk og dels i Grundmur med Straa- og Tegltag. Avlsb. er byggede dels i Bindingsværk og dels i Grundmur 1901 og bærer alle Tegltage. — Jorderne ligger samlede ved Gaarden.

Søgaard, Sønderby Sogn. Postforb. og St.: Ebberup, hvortil c. 2 Km. Tlf. 45 over Ebberup Central. Gaarden ligger c. 6 Km. fra Assens. Nuværende Ejerinde: Enkefru *Maren Katrine Jacobsen*, som overtog Gaarden i Decbr. 1912, er født i Sønderby 27. Jan. 1871 og var gift med *Anders Jacobsen*, født paa Ejendommen 12. Septbr. 1867.



Søgaard.

Matr.-Nr. 17b m. fl. af Sønderby. Hartkorn 7 Tdr. 3 Skpr. 1 Fdkr. $\frac{1}{4}$ Alb. Ejendomsskyld 47,000 Kr. Brandassurance for Hovedb. 8,000 Kr., for Avlsb. 16,000 Kr. Gaardens samlede Areal 70 Tdr. Ld., deraf Ager 69, Have og Gaardsplads 1. Gaarden drives af Ejerinden. Agermarken drives skiftevis med Vaarsæd, Roer, Rug og Græs. Jordens Bonitet er Lermuld paa Lerunderlag. Besætningen bestaar af 20 Malkekøer, 20 Stkr. Ungkvæg og Kalve, 2 Tyre, 5 Heste, 2 Plage og Føl samt 3 Faar. Sidste Aar solgtes c. 30 Fedesvin. Kvægbesætningen, der er af rød dansk Race, vedligeholdes hovedsagelig ved eget Tillæg.

Søgaard's nuværende Ejerindes afdøde Mand arvede Gaarden efter sin Moder, Karen Marie Christiansen, der var to Gange gift, sidst med Johan Jacob Christiansen og første Gang med Hans Larsen, der var født paa Ejendommen og havde faaet den efter sin Fader.

Gaarden ligger inde i Sønderby By, umiddelbart V. for Søen. Hovedb. er opført i Grundmur 1867. Af Avlsb. er Sidelængerne ligeledes opførte i Grundmur, medens Laden er opført i Bindingsværk, alle med Straatage. Elektrisk Lys og Kraft er indlagt paa Ejendommen, hvor iøvrigt alle Nutidsmaskiner er i Brug. — Den tilhørende Jord ligger samlet ved Gaarden.

Øbjerggaard, Sønderby Sogn. Postforb. og St.: Ebberup, hvortil c. 4 Km. Tlf. 58 over Ebberup Central. Gaarden ligger c. 8 Km. fra Assens. Nuværende

Ejer: *Lars Madsen Storm*, som overtog Gaarden i Efteraaret 1896, er født paa Ejendommen 10. Novbr. 1861 og gift med *Sine Pedersen*, født i Fønskov 22. Septbr. 1868.

Matr.-Nr. 18 m. fl. af Sønderby. Hartkorn 6 Tdr. 5 Skpr. 1 Fdkr. Ejendoms-skyld 40,000 Kr. Brandassurance for Hovedb. 10,000 Kr., for Avlsb. 14,000 Kr. Gaardens samlede Areal 60 Tdr. Ld., deraf Ager 59, Have og Gaardsplads 1. Agermarken drives i en 8 Marksdrift med Vintersæd efter Halvbrak, Roer, Byg, Udlægshavre og 2aars Græs og Grønjordshavre. Jordens Bonitet er Lermuld paa Lerunderlag. Besætningen bestaar af 14 Malkekøer, 10 Stkr. Ungkvæg og Kalve, 2 Tyre, 5 Heste, 3 Plage og Føl samt 2 Faar. Sidste Aar solgtes c. 20 Fedesvin. Kvægbesætningen, der er af dels rød dansk og dels Jerseyrace, vedligeholdes hovedsagelig ved eget Tillæg.



Øbjerggaard.

Øbjerggaard's nuværende Ejer overtog Gaarden efter sin Moder, *Maren, f. Rasmussen*, hvis afdøde Mand, *Mads Andersen Storm*, i 1850erne købte den til fri Ejendom fra *Frederiksgave* efter i nogle Aar at have haft den i Fæste. Gaarden har iøvrigt været i denne Families Besiddelse i mange Generationer.

Oprikelig laa Gaarden inde i Sønderby By, men udflyttedes efter Brand 1853 til sin nuværende Plads, hvor den ligger højt og frit c. 2 Km. SV. for Byen. Hovedb. er opført i Grundmur, Avlsb. i Bindingsværk, alle med Straatage. Bygningerne forsynes med Vand fra fælles Vandværk. — Den tilhørende Jord, som er af fortrinlig Beskaffenhed, ligger samlet ved Gaarden.

Portehøjgaard, Sønderby Sogn. Postforb. og St.: *Ebberup*, hvortil c. 1 ½ Km. Gaarden ligger c. 6 Km. fra *Assens*. Nuværende Ejer: *Anders Rasmussen*, som overtog Gaarden 1. Novbr. 1903, er født paa *Flædekjærgaard* i *Kjærum* 9. Juli 1881 og gift med *Ane Margrethe Hansen*, født 19. Marts 1883.

Matr.-Nr. 25d m. fl. af Sønderby. Hartkorn 6 Tdr. 5 Skpr. 1 Alb. Ejendoms-skyld 36,000 Kr. Brandassurance for Hovedb. og Avlsb. 15,500 Kr. Gaardens samlede Areal 60 Tdr. Ld., deraf Ager 57 ½, Eng 1, Skov ½, Have og Gaardsplads 1. Agermarken drives med Byg efter Roer, Roer, Byg, Udlægshavre og 2aars Græs. Jordens Bonitet er Muld paa Lerunderlag. Besætningen bestaar af 11 Malkekøer, 7 Stkr. Ungkvæg og Kalve, 5 Heste samt 2 Faar. Sidste Aar solgtes c. 25 Fedesvin. Kvægbesætningen, der er af rød dansk Race, vedligeholdes hovedsagelig ved eget Tillæg.

Portehøjgaard's nuværende Ejer købte Gaarden af Arvingerne efter sin Svi-gerfader, *Jørgen Petersen*, der havde faaet den c. 1870 efter Faderen, *Peter Hansen*; denne havde, efter i nogle Aar at have haft Fæstet, købt den til fri Ejendom fra *Frederiksgave* i 1850erne.

Bygningerne, som er af ældre Dato, ligger umiddelbart V. for Kirken og er opførte i Bindingsværk med Straatage. — Den tilhørende Jord, som er af fortrinlig Beskaffenhed,



Portehøjgaard.

ligger samlet V. for Gaarden. Paa Marken findes en frædet Gravhøj, »Portehøj« kaldet, efter hvilken Gaarden har Navn.

Strandlyst, Sønderby Sogn. Postforb. og St.: Ebberup, hvortil c. 4 Km. Tlf. 55 over Ebberup Central. Gaarden ligger c. 8 Km. fra Assens. Nuværende



Strandlyst.

Ejer: *Hans Hansen*, som overtog Gaarden i Efteraaret 1885, er født i Sønderby 20. Marts 1858 og gift med *Kjersten Larsen*, født paa Ejendommen 16. April 1860.

Matr.-Nr. 30 m. fl. af Sønderby. Hartkorn 4 Tdr. 7 Skpr. 3 Fdkr. $\frac{1}{2}$ Alb. Ejendomsskyld 35,000 Kr. Brandassurance for Hovedb. 11,000 Kr., for Avlsb. 11,000 Kr. Gaardens samlede Areal 50 Tdr. Ld., deraf Ager 49, Have og Gaardsplads 1. Agermarken drives i en 8 Marksdrift med Roer m. m. efter Grønjordshavre, Vintersæd, Roer, Byg, Udlægshavre og 2aars Græs. Jordens Bonitet er Ler- og Sandmuld paa Ler- og Grusunderlag. Besætningen bestaar af 13 Malkekøer, 10 Stkr. Ungkvæg og Kalve, 1 Tyr, 4 Heste, 3 Plage og Føl samt 3 Faar. Sidste Aar solgtes c. 30 Fedesvin. Kvægbesætningen, der er af rød dansk Race, vedligeholdes hovedsagelig ved eget Tillæg.

Strandlyst's nuværende Ejer overtog Gaarden efter sin Svigerfader, Lars Rasmussen, der købte den i 1850erne til fri Ejendom fra Frederiksgave efter i nogle Aar at have haft Fæstet, som han havde overtaget efter Faderen, Rasmus Hansen.

Gaarden ligger smukt umiddelbart ved Lille Bælt i Sønderby Bjerge. Den anseelige, smukke Hovedb., som væsentlig har to Etager, er opført 1906 i Grundmur med Skifertag. Af Avlsb. er Laden bygget 1898 i Grundmur med Trimpel og Paptag, medens Sidelængerne, der er af ældre Dato, er opførte i Bindingsværk med Straatage. Bygningerne forsynes med Vand fra fælles Vandværk. — Den tilhørende Jord ligger samlet ved Gaarden.

Bjernegaard, Sønderby Sogn. Postforb. og St.: Ebberup, hvortil c. 4 Km. Gaarden ligger c. 8 Km. fra Assens. Nuværende Ejer: *Jens Nielsen*, som overtog Gaarden i Sommeren 1896, er født i Nørre Broby 16. Oktbr. 1854 og gift med *Karen Rasmussen*, født i Haarby 3. Febr. 1874.



Bjernegaard.

Matr.-Nr. 31 m. fl. af Sønderby. Hartkorn 7 Tdr. 7 Skpr. 2 Fdkr. $2\frac{1}{2}$ Alb. Ejendomsskyld 50,000 Kr. Brandassurance for Hovedb. 6,120 Kr., for Avlsb. 16,872 Kr. Gaardens samlede Areal 65 Tdr. Ld., deraf Ager 64, Have og Gaardsplads 1. Agermarken drives i en 6 Marksdrift med Roer efter Grønjordsbyg, Byg, Roer, Udlægshavre og 1aars Græs. Jordens Bonitet er Lermuld paa Lerunderlag. Besætningen bestaar af 15 Malkekøer, 15 Stkr. Ungkvæg og Kalve, 1 Tyr, 6 Heste samt 2 Plage og Føl. Sidste Aar solgtes c. 25 Fedesvin. Kvægbesætningen, der er af rød dansk Race, vedligeholdes hovedsagelig ved eget Tillæg.

Bjernegaard's nuværende Ejer købte Gaarden af Niels Hansen, som c. 6 Aar tidligere havde arvet den efter sin Broder, Rasmus Hansen, der havde erhvervet den 1871 ved Giftermaal med Enken efter Diderik Petersen; denne havde 9. Febr. 1856 købt den til fri Ejendom fra Frederiksgave for 3,348 Rbd.

Gaarden ligger smukt ved Lille Bælts Kyst i Sønderby Bjerge. Af Bygningerne er Hovedb. og de to Sidelænger, som er af ældre Dato, opførte i Bindingsværk med Straatage, medens den n. Længe, der er bygget 1905, er grundmuret og bærer Cementstenstag. I 1913 er opført en stor Kornhjem. — Den tilhørende Jord ligger nogenlunde samlet ved Gaarden. Da den nuværende Ejer købte, var Arealet kun paa c. 47 Tdr. Ld., Resten er efterhaanden tilkøbt.

Divendal, Sønnderby Sogn. Postforb. og St.: Ebberup, hvortil c. 3 Km. Gaarden ligger c. 7 Km. fra Assens. Nuværende Ejer: *Jørgen Hansen*, som overtog Gaarden i Foraaret 1883, er født i Sønnderby 1. Juni 1846 og gift med *Madsine Pedersen*, født i Ebberup 4. Novbr. 1858.

Matr.-Nr. 40a m. fl. af Sønnderby. Hartkorn 6 Tdr. 5 Skpr. 1 Fdkr. Ejendomsskyld 40,000 Kr. Brandassurance for Hovedb. og Avlsb. 23,200 Kr. Gaardens samlede Areal 55 Tdr. Ld., deraf Ager 54, Have og Gaardsplads 1. Agermarken drives i en 9 Marksdrift med Rug efter Halvbrak og Grønjordshavre, Roer, Byg, Roer, Blandsæd, Udlægshavre og 2aars Græs. Jordens Bonitet er Lermuld paa Lerunderlag. Besætningen bestaar af 14 Malkekøer, 10 Stkr. Ungkvæg og Kalve, 2 Tyre, 5 Heste, 2 Plage og Føl samt 2 Faar. Sidste Aar solgtes c. 15 Fedesvin. Kvægbesætningen, der er af rød dansk Race, vedligeholdes hovedsagelig ved eget Tillæg.

Divendal's nuværende Ejer købte Gaarden af sin Moder, Mette Katrine Mortensdatter, hvis afdøde Mand, Hans Jørgensen, havde købt den i 1850'erne til fri Ejendom fra Frederiksgave efter at have haft Fæstet siden først i 1830'erne.

Oprindelig laa Bygningerne inde i Sønnderby By, men udflyttedes 1884 til deres nuværende Plads i Sønnderby Bjerge c. 2 Km. SV. for Kirken. De er opførte i Grundmur undtagen Laden, som er bygget i Bindingsværk; de bærer alle Straatage. Der er indlagt Vand fra fælles Vandværk. — Den tilhørende Jord ligger samlet ved Gaarden.

Gundershøjgaard, Sønnderby Sogn. Postforb. og St.: Ebberup, hvortil c. 2 Km. Gaarden ligger c. 6 Km. fra Assens. Nuværende Ejer: *Lars Dideriksen*, som overtog Gaarden 26. Maj 1908, er født i Sønnderby 18. Septbr. 1861 og gift med *Hansine Margrethe Larsen*, født i Helnæs 13. Jan. 1870.



Gundershøjgaard.

Matr.-Nr. 45 m. fl. af Sønnderby. Hartkorn 9 Tdr. 4 Skpr. Ejendomsskyld 57,000 Kr. Brandassurance for Hovedb. og Avlsb. 28,000 Kr. Gaardens samlede Areal 64 Tdr. Ld., deraf Ager 62, Mose $\frac{1}{2}$, Have og Gaardsplads $1\frac{1}{2}$. Agermarken drives i en 9 Marksdrift med Roer efter Grønjordshavre, Byg, Rug, Roer, Byg, Udlægshavre og 2aars Græs. Jordens Bonitet er Lermuld paa Lerunderlag. Besætningen bestaar af 16 Malkekøer, 16 Stkr. Ungkvæg og Kalve, 2 Tyre, 5 Heste, 2 Plage og Føl samt 3 Faar. Sidste Aar solgtes c. 25 Fedesvin. Kvægbesætningen, der er af rød dansk Race, vedligeholdes hovedsagelig ved eget Tillæg.

Gundershøjgaard's nuværende Ejer købte Gaarden af Diderik Jørgensen, medens Jorden stammer fra hans Fødegaard. D. Jørgensen overtog Gaarden 1907 efter Moderen, Maren Hansen, hvis afdøde Mand, Jørgen Hansen, arvede den c. 1880 efter Hans Jeppesen; denne købte i 1850'erne Gaarden til fri Ejendom fra Frederiksgave efter at have haft Fæstet siden c. 1830.

Bygningerne, som ligger højt og frit tæt SV. for Sønderby By, er opførte 1884 i Grundmur; Hovedb. bærer Skifertag, Avlsb. Straatage. — Den tilhørende Jord ligger samlet ved Gaarden.

N. L. Rasmussens Gaard i Sønderby, Sønderby Sognr. Postforb. og St.: Ebberup, hvortil c. 2 Km. Tlf. 16 over Ebberup Central. Gaarden ligger c. 6 Km. fra Assens. Nuværende Ejer: *Niels Laurits Rasmussen*, som overtog Gaarden i Jan. 1912, er født i Saltofte 12. Aug. 1863 og gift med *Anne Margrethe Hansen*, født i Saltofte 9. Oktbr. 1864.

Matr.-Nr. 43a m. fl. af Sønderby. Hartkorn 5 Tdr. 7 Skpr. 2 Fdkr. 2¼ Alb. Ejendomsskyld 35,000 Kr. Brandassurance for Hovedb. og Avlsb. c. 16,000 Kr. Gaardens samlede Areal 46½ Td. Ld., deraf Ager 46, Have og Gaardsplads ½. Af Agermarken drives c. 25 Tdr. Ld. med Sukkerroer, Resten skiftevis med Vaarsæd, Byg og Havre. Jordens Bonitet er Lermuld paa Lerunderlag. Besætningen bestaar af 18 Stkr. Ungkvæg og Kalve, 4 Heste samt 2 Plage og Føl. Sidste Aar solgtes 4 Fedesvin. Kvægbesætningen, der er af rød dansk Race, vedligeholdes hovedsagelig ved Indkøb.

Den nuværende Ejer købte Gaarden af Mads Jensen, som havde overtaget den efter Niels Simonsen c. 1860.

Gaarden ligger inde i Sønderby By. Dens Bygninger, som er af gammel Dato, er væsentligst opførte i Bindingsværk med Straatage. I 1912 er bygget en Kornhjeml med Paptag. Bygningerne forsynes med Vand fra fælles Vandværk.

Aksmosegaard, Sønderby Sogn. Postforb. og St.: Ebberup, hvortil c. 3 Km. Gaarden ligger c. 7 Km. fra Assens. Nuværende Ejer: *Anders Simonsen*, som



Aksmosegaard.

overtog Gaarden i Foraaret 1885, er født paa Ejendommen 31. Jan. 1847 og gift med *Sidsel Larsen-Nyboe*, født i Bukkerup 3. April 1861.

Matr.-Nr. 47 m. fl. af Sønderby. Hartkorn 5 Tdr. 6 Skpr. 3 Fdkr. 2½ Alb. Ejendomsskyld 36,000 Kr. Brandassurance for Hovedb. og Avlsb. 21,000 Kr. Gaardens samlede Areal 51 Tdr. Ld., deraf Ager 50, Have og Gaardsplads 1. Agermarken drives skiftevis med Sukkerroer, Vaarsæd, Vintersæd og Græs. Jordens Bonitet er Lermuld paa Lerunderlag. Besætningen bestaar af 11 Malkekøer, 8 Stkr. Ungkvæg og Kalve, 1 Tyr, 5 Heste samt 3 Faar. Sidste Aar solgtes

16 Fedesvin. Kvægbesætningen, der er af rød dansk Race, vedligeholdes hovedsagelig ved eget Tillæg.

Aksmosegaard's nuværende Ejer købte Gaarden af sin Broder, Morten Simonsen, som havde overtaget den 1867 efter Moderen, Karen Andersdatter, der i 1850erne havde købt den fra Frederiksgave til fri Ejendom efter at have haft Fæstet i en Aarrække; hendes Mand, Simon Mortensen, efter hvem hun overtog Fæstet, var Soldat i 11 Aar under Napoleonskrigene.

Gaarden laa oprindeligt inde i Sønderby By, men udflyttedes 1868 til sin nuværende Plads c. 2 Km. SV. for Byen. Dens Bygninger er grundmurede og bærer Straatage. — Den tilhørende Jord ligger paa tre forskellige Steder.

Lindhovedgaard, Helnæs Sogn. Postforb. og St.: Ebberup, hvortil c. 16 Km. Gaarden ligger c. 21 Km. fra Assens. Nuværende Ejer: *Hans Peter Larsen Storm*, som overtog Gaarden i Foraaret 1901, er født paa Ejendommen 4. Maj 1873 og gift med *Susanne Marie Larsen*, født i Helnæs 5. Decbr. 1877.

Matr.-Nr. 22b m. fl. af Helnæs. Hartkorn 8 Tdr. 5 Skpr. $\frac{1}{2}$ Alb. Ejendoms- skyld 43.000 Kr. Brandassurance for Hovedb. 5,208 Kr. Gaardens samlede Areal



Lindhovedgaard.

84 Tdr. Ld., deraf Ager 79, Eng 1, Skov 3, Have og Gaardsplads 1. Af Agermarken drives 50 Tdr. Ld. med Helbrak efter Grønjordshavre, Hvede og Rug, Roer, Byg, Udlægsblandsæd og 1aars Græs; Resten drives med Roer efter Grøn- jordshavre, Byg, Udlægsblandsæd og 2aars Græs. Jordens Bonitet er overvejende Lermuld paa Lerunderlag. Besætningen bestaar af 16 Malkekøer, 16 Stkr. Ungkvæg og Kalve, 2 Tyre, 6 Heste, 4 Plage og Føl samt 4 Faar. Sidste Aar solgtes c. 30 Fedesvin. Kvægbesætningen, der er af rød dansk Race, vedligeholdes hovedsagelig ved eget Tillæg.

Den nuværende Ejer arvede Gaarden efter sin Moder, Maren Larsen Storm, hvis afdøde Mand, Hans Jacob Larsen Storm, 1858 fik Jorden fra sin Fødegård og lod Bygningerne opføre.

Gaarden ligger umiddelbart ved Helnæs Fyr og er opført i Grundmur med Straatag. Med Undtagelse af en Kornlade, der opførtes 1912, stammer Bygningerne fra 1858. — Den tilhørende Jord ligger samlet ud mod Stranden. Da den nuværende Ejer overtog Gaarden, hørte der kun 32 Tdr. Ld. til den; Resten har han tilkøbt. — Til Gaarden hører Græsning til 17 Ungkreaturer i den store Eng »Maden«.

Toftegaard, Helnæs Sogn. Postforb. og St.: Ebberup, hvortil c. 12 Km. Gaarden ligger c. 19 Km. fra Assens. Nuværende Ejer: Landbrugskandidat *Carl Ludvig Tiburtz Strange*, som overtog Gaarden 1. Maj 1912, er født paa Vederslund i Skanderup Sogn 8. April 1856 og gift med *Kirstine Christensen*, født paa Østergaard i Elling Sogn 18. April 1850.

Matr.-Nr. 28a m. fl. af Helnæs. Hartkorn '9 Tdr. 2½ Alb. Ejendomsskyld 41,000 Kr. Brandassurance for Hovedb. 8,730 Kr., for Avlsb. 18,355 Kr. Gaardens samlede Areal 83½ Td. Ld., deraf Ager 76½, Eng 3, Skov 3, Have og Gaardsplads 1. Agermarken drives i en 9 Marksdrift med Helbrak efter Grøn-jordshavre, Hvede, Blandsæd, Roer, Byg, Udlægshavre og 2aars Græs. Jordens Bonitet er god Muld paa hovedsagelig Lerunderlag. Besætningen bestaar af 20 Malkekøer, 20 Stkr. Ungkvæg og Kalve, 2 Tyre, 6 Heste, 3 Plage og Føl samt 2 Faar. Sidste Aar solgtes c. 65 Fedesvin. Kvægbesætningen, der er af rød dansk Race, vedligeholdes hovedsagelig ved eget Tillæg.



Toftegaard.

Toftegaard's nuværende Ejer købte Gaarden af Løjtnant Haugsted, som c. 1½ Aar tidligere havde købt den af Ludvigsen; denne havde c. 5 Aar før købt af Iversen, i hvis Slægt den havde været i en længere Aarrække. Oprindelig var den Fæste under Frederiksgave, men købtes til fri Ejendom 1856.

Gaarden ligger i den v. Side af Helnæs By. Hovedb. er opført 1844 i Grundmur, Avlsb. antagelig samtidig, men i Bindingsværk, alle med Straatage. — Den tilhørende Jord ligger med 20 Tdr. Ld. ved Gaarden, medens Resten ligger mod S. Desuden er der Græsningsret til 21 Ungkreaturer paa den c. 500 Tdr. Ld. store Engstrækning »Maden«. — Gaardens Ret til Aalefiskeri i Septbr., Oktbr. og Novbr. Maaneder er bortforpagtet for 260 Kr. aarlig.

Bavnehøjgaard, Helnæs Sogn. Postforb. og St.: Eberup, hvortil c. 12 Km. Gaarden ligger c. 19 Km. fra Assens. Nuværende Ejer: Sognefoged *Christian Simonsen*, som overtog Gaarden 2. Maj 1884, er født paa Ejendommen 19. Oktbr. 1855.

Matr.-Nr. 29a m. fl. af Helnæs. Hartkorn 8 Tdr. 1 Skp. 1 Fdkr. 2½ Alb. Ejendomsskyld 41,000 Kr. Brandassurance for Hovedb. 6,570 Kr., for Avlsb. 15,000 Kr. Gaardens samlede Areal 86 Tdr. Ld., deraf Ager 77½, Eng 3½, Skov 4, Have og Gaardsplads 1. Agermarken drives i en 8 Marksdrift med Helbrak efter Grøn-jordshavre, Hvede og Rug, Byg, Roer m. m., Udlægsblandsæd og 2aars Græs. Jordens Bonitet er væsentlig Sand- og Lermuld paa Grus- og Lerunderlag. Besætningen bestaar af 14 Malkekøer, 14 Stkr. Ungkvæg og Kalve, 2 Tyre, 6 Heste, 3 Plage og Føl samt 5 Faar. Sidste Aar solgtes c. 30 Fedesvin. Kvægbesætningen, der er af rød dansk Race, vedligeholdes hovedsagelig ved eget Tillæg.

Bavnehøjgaard's nuværende Ejer overtog Gaarden efter sin Fader, Simon Pedersen, som 25. April 1856 havde købt den fra Flenstofte for 4,796 Rbd. efter at have haft Fæstet siden c. 1830; iøvrigt har Ejendommen været i denne Slægts Besiddelse over 200 Aar.

Hovedb. er opført i Grundmur 1833, v. og s. Længe samtidig, men i Bindingsværk; de bærer Straatage; den ø. Længe er opført 1907 i Cementstøbning med Cementstenstag. — Den tilhørende Jord ligger væsentlig samlet SV. for Gaarden, hvortil hører Andel i et Par Fælleslodder og Græsningsret til 21 Kalve.

Gaarden har sit Navn efter en af Markerne, hvor der findes et Højdepunkt, »Bavnehøj« kaldet, ligesom der paa en tilstødende Mark findes et Højdepunkt, »Tranekjærs



Bavnehøjgaard.

Bakke« kaldet. Der er her omkring Midten af forrige Aarhundrede foretaget Udgravninger af den daværende Ejer, Simon Pedersen, hvorved bl. a. fandtes Levningerne af 5 Menneskeskeletter.

Bogaard, Helnæs Sogn. Postforb. og St.: Ebberup, hvortil c. 9 Km. Gaarden ligger c. 16 Km. fra Assens. Nuværende Ejer: *Hans Peter Olivarius Runge*,



Bogaard.

som overtog Gaarden i Oktbr. 1910, er født i Snoldelev 8. Oktbr. 1883 og gift med *Jacoba Winsløw*, født i Lodbjerg 27. Juli 1882.

Matr.-Nr. 35a m. fl. af Helnæs. Hartkorn 6 Tdr. 2 Skpr. 2½ Alb. Ejendoms-skyld 35,000 Kr. Brandassurance for Hovedb. 4,950 Kr., for Avlsb. 17,520 Kr.

Gaardens samlede Areal 100 Tdr. Ld., deraf Ager 68, Eng 30, Mose 1, Have og Gaardsplads 1. Af Agermarken drives 58 Tdr. Ld. i en 6 Marksdrift med Roer efter Grønjordshavre, Byg, Blandsæd og Ærter, Udlægshavre og 1aars Græs; Resten drives med Lucerne. Jordens Bonitet er Ler- og Sandmuld paa Ler- og Grusunderlag. Besætningen bestaar af 17 Malkekøer, 17 Stkr. Ungkvæg og Kalve, 2 Tyre, 6 Heste samt 2 Plage og Føl. Sidste Aar solgtes c. 20 Fedesvin. Kvægbesætningen, der er af rød dansk Race, vedligeholdes hovedsagelig ved eget Tillæg.

Bogaard's nuværende Ejer købte Gaarden af Faderen, Peter Jacobsen Runge, som 1892 havde købt den af Hans Larsen; denne havde 27. Decbr. 1866 købt den af Rasmus Hansen, som antagelig har arvet den efter sin Moder, Maren Pedersdatter; hun købte den 25. April 1856 fra Flenstofte Gods, efter at hendes afdøde Mand, Hans Hansen Boe, havde haft Fæstet i en længere Aarrække.

Oprindelig laa Bogaard længere mod N., men maatte flyttes, da Havet stadig bortskærer betydeligt Land, saaledes at Gaarden, der oprindeligt havde 8 Tdr. Hartkorn, nu kun har godt 6 Tdr. Hovedb., der ligger i Nordsiden af Gaardspladsen, er opført i Bindingsværk og formodes at være c. 150 Aar gammel. Avlsb. er opførte i Kampesten i 1880erne. Alle Bygningerne bærer Straatage.

Rørmosegaard, Helnæs Sogn. Postforb. og St.: Ebberup, hvortil c. 9 Km. Gaarden ligger c. 16 Km. fra Assens. Nuværende Ejer: *Niels Hansen*, som overtog Gaarden i Febr. 1903, er født paa Ejendommen 23. Novbr. 1850 og gift med *Birgithe Kirstine Jensen*, født paa Avernak 7. Decbr. 1858.



Rørmosegaard.

Matr.-Nr. 34a m. fl. af Helnæs. Hartkorn 7 Tdr. 5 Skpr. 2¼ Alb. Ejendomsskyld 42,000 Kr. Brandassurance for Hovedb. og Avlsb. c. 20,000 Kr. Gaardens samlede Areal 80 Tdr. Ld., deraf Ager 73, Eng 3, Skov 3, Have og Gaardsplads 1. Agermarken drives i en 9 Marksdrift med Helbrak efter Grønjordshavre, Vintersæd, Byg, Roer, Udlægsblandsæd og 3aars Græs. Jordens Bonitet er væsentlig Lermuld paa Lerunderlag. Besætningen bestaar af 16 Malkekøer, 16 Stkr. Ungkvæg og Kalve, 2 Tyre, 6 Heste, 5 Plage og Føl samt 2 Faar. Sidste Aar solgtes c. 20 Fedesvin. Kvægbesætningen, der er af rød dansk Race, vedligeholdes hovedsagelig ved eget Tillæg.

Rørmosegaard's nuværende Ejer købte Gaarden af sin Søster, Kirsten Hansen, som tillige med nogle af sine Søskende havde overtaget den 1874 efter Moderen, Berthe Kirstine Jørgensdatter, hvis afdøde Mand, Hans Simonsen, 1856 havde købt den til fri Ejendom fra Frederiksgave efter i en længere Aarrække at have haft Fæstet. Forøvrigt har Ejendommen været i Slægtens Besiddelse i flere Generationer.

Oprindelig laa Gaarden inde i Helnæs By, men udflyttedes omkring 1770 til sin nuværende Plads. Alle Bygningerne er opførte i Bindingsværk med Straatage. — Den tilhørende Jord ligger med Undtagelse af Skov og Eng samlet ved Gaarden.

Mosegaard, Dreslette Sogn. Postforb. og St.: Flemløse, hvortil c. 4 Km. Gaarden ligger c. 11 Km. fra Assens. Nuværende Ejer: *Jørgen Jørgensen*, som overtog Gaarden 1. April 1907, er født i Dreslette 12. Decbr. 1876 og gift med *Karen Petersen*, født i Lillelund 2. Jan. 1885.

Matr.-Nr. 10a m. fl. af Dreslette. Hartkorn 5 Tdr. 6 Skpr. 2 Fdkr. 2½ Alb. Ejendomsskyld 36,000 Kr. Brandassurance for Hovedb. 7,680 Kr., for Avlsb. 15,160 Kr. Gaardens samlede Areal 61 Tdr. Ld., deraf Ager 47, Eng 2, Skov 4. Græsningsjord 7, Have og Gaardsplads 1. Agermarken drives i en 10 Marksdrift med Rug efter Grønjordshavre, Roer, Havre, Roer, Byg, Roer, Udlægsblandsæd og 2aars Græs. Jordens Bonitet er Ler- og Sandmuld paa Ler- og Grusunderlag. Besætningen bestaar af 14 Malkekøer, 14 Stkr. Ungkvæg og Kalve, 2 Tyre, 5 Heste, 3 Plage og Føl samt 3 Faar. Sidste Aar solgtes c. 30 Fedesvin. Kvægbesætningen, der er af rød dansk Race, vedligeholdes hovedsagelig ved eget Tillæg.



Mosegaard.

Mosegaard's nuværende Ejer købte Gaarden af sin Søster, hvis afdøde Mand, *Jørgen Christensen*, 1892 havde købt den af sin Hustrus Onkel, *Rasmus Rasmussen*, som havde overtaget den efter sin Fader; denne havde c. 1855 købt den til fri Ejendom fra *Frederiksgave*.

Gaarden ligger i Sydvestsiden af Dreslette By og er opført i 1840erne, væsentlig i Grundmur med Straatag. I 1911 installeredes elektrisk Lys og Kraft paa Ejendommen, hvor iøvrigt alle Nutidsmaskiner er i Brug. — Den tilhørende Jord ligger ret spredt.

Af Hestebesætningen er Hingsten »Prins Aldrup« i flere Aar tildelt Præmier ved Statsskuerne og optaget i Stambog.

Enghavegaard, Dreslette Sogn. Postforb. og St.: Flemløse, hvortil c. 5½ Km. Gaarden ligger c. 11 Km. fra Assens. Nuværende Ejer: *Rasmus R. Stougaard*, som overtog Gaarden 1900, er født 24. April 1873 og gift med *Karen Hansen*, født paa Ejendommen.

Hartkorn 5 Tdr. 7 Skpr. ½ Alb. Ejendomsskyld 38,000 Kr. Brandassurance for Hovedb. og Avlsb. 16,000 Kr. Gaardens samlede Areal 59½ Td. Ld., deraf Ager 54, Eng 1, Mose 1/8, Skov 3, Græsningsjord ½, Have og Gaardsplads c. 7/8. Agermarken drives i en 8 Marksdrift med Grønjordshavre, Sukkerroer, Byg, Rug, Runkelroer, Blandkorn og 2aars Græs. Jordens Bonitet er god Lermuld. Besætningen bestaar af 15 Malkekøer, 11 Stkr. Ungkvæg og Kalve, 1 Tyr, 5 Heste, 3 Plage og Føl samt 4 Faar. Sidste Aar solgtes 27 Fedesvin. Kvægbesætningen, der er af rød dansk Race, vedligeholdes hovedsagelig ved eget Tillæg.

Enghavegaard's nuværende Ejer overtog Gaarden efter sin Svigerfader, Lars Hansen Enghave, der var Ejer af den i 32 Aar, og som havde arvet den efter sin Bedstefader, Niels Nielsen, der ejede Gaarden i 58 Aar, fra 1810 til 1868, og som ombyggede hele Gaarden.



Enghavegaard.

Ejendommen egner sig fortrinlig til Sukkerroedrift; før c. 4 Aar siden anlagdes der en Roebane, som løber over en Del af Jorderne, saa at Roetransporten lettes betydeligt.

Staugaard, Dreslette Sogn. Postforb. og St.: Flemløse, hvortil c. 4 Km. Gaarden ligger c. 11 Km. fra Assens. Nuværende Ejer: *Jørgen Rasmussen Stau-*



Staugaard.

gaard, som overtog Gaarden i Foraaret 1869, er født paa Ejendommen 17. Oktbr. 1846 og gift med *Margrethe Hansen*, født i Brydegaard 17. Juli 1849.

Matr.-Nr. 12a m. fl. af Dreslette. Hartkorn 6 Tdr. 4 Skpr. 1¼ Alb. Ejendoms-skyld 38,000 Kr. Brandassurance for Hovedb. 4,000 Kr., for Avlsb. 11,600 Kr. Gaardens samlede Areal 65 Tdr. Ld., deraf Ager 54, Skov 7, Græsningsjord 3, Have og Gaardsplads 1. Agermarken drives i en 9 Marksdrift med Sukkerroer efter Grønjordshavre, Byg, Staldfoder m. m., Rug, Roer, Udlægsblandsæd og 2aars Græs. Jordens Bonitet er Lermuld paa Lerunderlag. Besætningen består af 15 Malkekøer, 15 Stkr. Ungkvæg og Kalve, 2 Tyre, 5 Heste, 3 Plage og Føl samt 4 Faar.

Sidste Aar solgtes c. 25 Fedesvin. Kvægbesætningen, der er af rød dansk Race, vedligeholdes hovedsagelig ved eget Tillæg.

Staugaard's nuværende Ejer overtog Gaarden efter sin Moder, Ane Andersdatter, hvis afdøde Mand, Rasmus Larsen Staugaard, købte den 1855 til fri Ejendom fra Frederiksgave efter at have haft Fæstet i en længere Aarrække.

Gaarden ligger inde i Dreslette By. Hovedb. er opført 1896 i Grundmur med Cementstenstag, Staldlængen i Grundmur 1881 og de øvrige Bygninger 1840 og 1875 i Bindingsværk. Alle Bygningerne bærer Straatage. I 1911 installeredes elektrisk Lys og Kraft paa Gaarden. — Den tilhørende Jord ligger nogenlunde samlet ved Gaarden.

Clemen Hansen Andersens Gaard i Dreslette, Dreslette Sogn. Postforb. og St.: Flemløse, hvortil c. 4 Km. Gaarden ligger c. 11 Km. fra Assens. Nuværende Ejer: *Clemen Hansen Andersen*, som overtog Gaarden 1. April 1885, er født i Sandager 22. Marts 1850 og gift med *Karen Marie Jensen*, født i Sandager 16. Marts 1861.

Matr.-Nr. 13a m. fl. af Dreslette. Hartkorn 7 Tdr. 2¼ Alb. Ejendomsskyld 42,000 Kr. Brandassurance for Hovedb. 6,000 Kr., for Avlsb. 17,000 Kr. Gaardens samlede Areal 64 Tdr. Ld., deraf Ager 50, Skov 5, Græsningsjord 8, Have og Gaardsplads 1. Agermarken drives i en 8 Marksdrift med Roer efter Grøn-jordshavre, Byg, Roer, Byg, Udlægsblandsæd og 2aars Græs. Jordens Bonitet er Lermuld paa Lerunderlag. Besætningen bestaar af 12 Malkekøer, 12 Stkr. Ungkvæg og Kalve, 2 Tyre, 4 Heste, 3 Plage og Føl samt 3 Faar. Sidste Aar solgtes c. 20 Fedesvin. Kvægbesætningen, der er af rød dansk Race, vedligeholdes hovedsagelig ved eget Tillæg.

Den nuværende Ejer købte Gaarden af Jens Hansen, som omkring 1855 købte den til fri Ejendom fra Frederiksgave, efter at hans Fader, Hans Jørgensen, i adskillige Aar havde haft Fæstet.

Hovedb., som ligger i Nordsiden af Gaardspladsen, er af meget gammel Dato, men solid og velholdt; den er opført i Bindingsværk med Straatag. Avlsb. er opførte 1886—96 i Grundmur og bærer ligeledes Straatage. Elektrisk Lys og Kraft er 1911 indlagt paa Ejendommen. — Den tilhørende Jord ligger samlet umiddelbart NØ. for Gaarden.

Enemærkegaard, Dreslette Sogn. Postforb. og St.: Ebberup, hvortil c. 5 Km. Gaarden ligger c. 11 Km. fra Assens. Nuværende Ejer: *Gravers Christian*



Enemærkegaard.

Graversen, som overtog Gaarden 1. Aug. 1912, er født i Vesterager 26. Maj 1875 og gift med *Marie Rasmussen*, født paa Ejendommen 17. April 1877.

Matr.-Nr. 9a m. fl. af Brydegaarde. Hartkorn 4 Tdr. 4 Skpr. 2 Fdkr. 1¼ Alb. Ejendomsskyld 38,000 Kr. Brandassurance for Hovedb. 4,000 Kr., for Avlsb. 20,000 Kr. Gaardens samlede Areal 63 Tdr. Ld., deraf Ager 46, Eng 9, Mose ½,

Skov 6, Have og Gaardsplads $1\frac{1}{2}$. Agermarken drives i en 8 Marksdrift med Roer efter Grønjordshavre, Byg, italiensk Rajgræs og Roer, Vintersæd, Conserver m. m., Udlægsblandsæd og 2aars Græs. Jordens Bonitet er væsentlig Lermuld paa Lerunderlag. Besætningen bestaar af 14 Malkekøer, 12 Stkr. Ungkvæg og Kalve, 2 Tyre, 4 Heste samt 4 Plage og Føl. Sidste Aar solgtes c. 100 Fedesvin. Kvægbesætningen, der er af rød dansk Race, vedligeholdes hovedsagelig ved eget Tillæg.

En mærkelig aar d's nuværende Ejer overtog Gaarden efter sin Svigerfader, Lars Rasmussen, som 1867 var bleven den overdraget af Svigermoderen, Maren Larsdatter; denne havde 1855 købt Gaarden til fri Ejendom fra Frederiksgave for 5,600 Rbd.; hendes afdøde Mand, Jørgen Christiansen, havde omkring 1820 overtaget Fæstet efter sine Forældre.

Oprindelig laa Gaarden inde i Brydegaarde By, men udflyttedes i Udskiftningstiden til sin nuværende Plads umiddelbart ved Hornebugten. Hovedb., som ligger i Sydsiden af Gaardspladsen, er opført i Bindingsværk med Straatag, medens Avlsb. er grundmurede. — Den tilhørende Jord ligger samlet ved Gaarden. Tidligere hørte der lidt over 100 Tdr. Ld. til Ejendommen; men lidt efter lidt er de c. 40 Tdr. Ld. frasolgt.

Sommersholm, Dreslette Sogn. Postforb. og St.: Flemløse, hvortil c. 4 Km. Gaarden ligger c. 11 Km. fra Assens. Nuværende Ejer: *Erik Madsen Storm*,



Sommersholm.

som overtog Gaarden i Jan. 1903, er født i Sønderby Bjerger 30. Aug. 1858 og gift med *Berthe Marie Madsen*, født i Brydegaarde 3. Jan. 1867.

Matr.-Nr. 2a m. fl. af Sommersholm. Hartkorn 5 Tdr. 7 Skpr. 2 Fdkr. $1\frac{1}{4}$ Alb. Ejendomsskyld 45,000 Kr. Brandassurance for Hovedb. 7,020 Kr., for Avlsb. 15,530 Kr. Gaardens samlede Areal $77\frac{1}{2}$ Td. Ld., deraf Ager $44\frac{1}{2}$, Eng 3, Mose 3, Skov 25, Have og Gaardsplads 2. Agermarken drives i en 8 Marksdrift med Rug efter Grønjordshavre, Roer, Byg, Roer, Udlægsblandsæd og 2aars Græs. Jordens Bonitet er Lermuld paa Lerunderlag. Besætningen bestaar af 12 Malkekøer, 12 Stkr. Ungkvæg og Kalve, 1 Tyr, 4 Heste, 2 Plage og Føl samt 3 Faar. Sidste Aar solgtes c. 25 Fedesvin. Kvægbesætningen, der er af rød dansk Race, vedligeholdes hovedsagelig ved eget Tillæg.

Sommersholm's nuværende Ejer overtog Gaarden ved Mageskifte med Jens Jensen, som var bleven den overdraget 1894 af sin Svigerfader, Hans Madsen. Oprindelig hørte den som Fæste under Frederiksgave, men købtes i Midten af 1850'erne til fri Ejendom af Hans Andersen.

Gaarden er beliggende midtvejs mellem Skaarup og Mullerød. Dens Bygninger er opførte efter Brand 1863 i Grundmur; Hovedb. bærer Tegtag, medens Avlsb. har Straatage. I 1911 installeredes elektrisk Lys og Kraft paa Ejendommen. — Den tilhørende Jord ligger samlet ved Gaarden med Undtagelse af de 22 Tdr. Ld. Skov, af hvilke de 19 Tdr. Ld. er Fredskov.

H. Jørgensens Gaard i Skaarup, Dreslette Sogn. Postforb. og St.: Flemløse, hvortil c. 3½ Km. Gaarden ligger c. 14 Km. fra Assens. Nuværende Ejer: *Hans Jørgensen*, som overtog Gaarden 16. Juli 1867, er født paa Ejendommen 18. Juni 1851 og gift med *Ane Jørgensen*, født i Skaarup 11. Febr. 1853.

Matr.-Nr. 2a m. fl. af Skaarup. Hartkorn 7 Tdr. 3 Skpr. 3 Fdkr. 2¼ Alb. Ejendomsskyld 38,000 Kr. Gaardens samlede Areal 57 Tdr. Ld., deraf Ager 51, Eng 1, Mose ½, Skov 3½, Have og Gaardsplads 1. Agermarken drives i en 8 Marksdrift med benyttet Brak efter Grønjordshavre, Rug, Roer, Byg, Udlægsblandsæd og 2aars Græs. Jordens Bonitet er Lermuld paa Lerunderlag. Besætningen bestaar af 12 Malkekøer, 12 Stkr. Ungkvæg og Kalve, 2 Tyre, 4 Heste, 4 Plage og Føl samt 3 Faar. Sidste Aar solgtes 13 Fedesvin. Kvægbesætningen, der er af rød dansk Race, vedligeholdes hovedsagelig ved eget Tillæg.

Den nuværende Ejer arvede Gaarden efter sin Moder, *Susanne Jørgensdatter*, hvis afdøde Mand, *Jørgen Sørensen*, formentlig c. 1855 købte den til fri Ejendom fra Frederiksgave, hvorunder den indtil da havde været Fæste.

Gaarden ligger inde i Skaarup By. Hovedb. og de to Sidelænger er byggede i Bindingsværk med Straatage, medens den tredje Længe er opført 1911 i Grundmur med Cementstenstag. — Den tilhørende Jord ligger væsentlig samlet ved Gaarden.

A. Andersens Gaard i Strærup, Dreslette Sogn. Postforb. og St.: Flemløse, hvortil c. 4 Km. Gaarden ligger c. 13 Km. fra Assens. Nuværende Ejer: *Anders Andersen*, som overtog Gaarden i Foraaret 1870, er født paa Ejendommen 6. Aug. 1860 og gift med *Karen Rasmussen*, født i Gummerup 4. Aug. 1856.

Matr.-Nr. 1 m. fl. af Strærup. Hartkorn 6 Tdr. 1 Skp. 2½ Alb. Ejendomsskyld 36,000 Kr. Brandassurance for Hovedb. og for Avlsb. 18,000 Kr. Gaardens samlede Areal 60 Tdr. Ld., deraf Ager 54, Eng 1, Skov 4, Have og Gaardsplads 1. Agermarken drives i en 7 Marksdrift med benyttet Brak efter Grønjordshavre, Roer og Rug, Byg, Udlægsblandsæd og 2aars Græs. Jordens Bonitet er væsentlig Sandmuld paa Grusunderlag. Besætningen bestaar af 12 Malkekøer, 12 Stkr. Ungkvæg og Kalve, 1 Tyr, 5 Heste, 2 Plage og Føl samt 4 Faar. Sidste Aar solgtes c. 40 Fedesvin. Kvægbesætningen, der er af rød dansk Race, vedligeholdes hovedsagelig ved eget Tillæg.

Den nuværende Ejer arvede Gaarden efter sin Fader, *Rasmus Andersen*, som havde overtaget den efter sin Fader. Oprindeligt var den Fæste under Løgismose, men købtes c. 1790 til fri Ejendom.

Gaarden ligger i den n. Side af Strærup By. Hovedb. og den ø. Længe er opførte henholdsvis 1860 og 1897 i Grundmur; den ø. Længe bærer Cementstenstag, medens Hovedb. og de øvrige Avlsb. bærer Straatage. — Den tilhørende Jord ligger samlet rundt om Gaarden.

Mullerødgaard, Dreslette Sogn. Postforb. og St.: Flemløse, hvortil c. 6 Km. Gaarden ligger c. 12 Km. fra Assens. Nuværende Ejer: *Laurits Julius Balle*, som overtog Gaarden 11. Jan. 1913, er født paa Ejendommen 16. Decbr. 1880 og gift med *Anna Hansen*, født i Sønderby Bjerge 16. Maj 1887.

Matr.-Nr. 3a m. fl. af Mullerød. Hartkorn 5 Tdr. 4 Skpr. 3 Fdkr. 1¼ Alb. Ejendomsskyld 38,000 Kr. Brandassurance for Hovedb. 7,300 Kr., for Avlsb. 13,975 Kr. Gaardens samlede Areal 50 Tdr. Ld., deraf Ager 43, Mose 2, Skov 4, Have og Gaardsplads 1. Agermarken drives i en 5 Marksdrift med Roer efter Grønjordshavre, Byg, Udlægsblandsæd og 1aars Græs. Jordens Bonitet er Lermuld paa Lerunderlag. Besætningen bestaar af 12 Malkekøer, 12 Stkr. Ungkvæg og Kalve, 2 Tyre, 4 Heste, 3 Plage og Føl samt 2 Faar. Sidste Aar solgtes c. 25 Fedesvin. Kvægbesætningen, der er af rød dansk Race, vedligeholdes hovedsagelig ved eget Tillæg.

Mullerødgaard's nuværende Ejer overtog Gaarden efter sin Moder, *Maren Balle*, hvis første Mand, *Niels Henningsen*, havde overtaget den 10. Novbr. 1860 efter sin Svigermoder, *Ane Rasmusdatter*; denne havde 30. April 1856 købt Gaarden til fri Ejendom fra Frederiksgave, efter at hendes afdøde Mand, *Mads Hansen*, havde haft Fæstet.

Gaarden er beliggende i Vestsiden af Mullerød By. Hovedb. er opført 1879 i Grundmur med Kvist til begge Facader; den bærer Skifertag. Avlsb. er byggede dels i Grundmur, dels i Bindingsværk og bærer Straatage. Elektrisk Lys og Kraft installeredes 1911 paa Ejendommen, hvor iøvrigt alle Nutidsmaskiner er i Brug. — Den tilhørende



Mullerødgaard.

Jord ligger samlet ved Gaarden. Oprindeligt var det tilhørende Areal betydeligt større, men 1857 blev Halvdelen af Jorderne fraskilte, og der opførtes nye Bygninger paa Grunden, som overdroges til den daværende Ejers Søn, Hans Madsen.

Kreaturbesætningen er gennem mange Aar tildelt adskillige Præmier.

Højtofte, Dreslette Sogn. Postforb. og St.: Flemløse, hvortil c. 6 Km. Gaarden ligger c. 12 Km. fra Assens. Nuværende Ejerinde: Enkefru *Cathrine Bang*,



Højtofte.

som overtog Gaarden i Vinteren 1907, er født i Dreslette 26. Juli 1854 og var gift med *Peder Larsen Bang*, født i Dreslette Sogn 26. Juni 1850.

Matr.-Nr. 3c m. fl. af Mullerød. Hartkorn 5 Tdr. 7 Skpr. $\frac{3}{4}$ Alb. Ejendoms-skyld 42,000 Kr. Brandassurance for Hovedb. 9,500 Kr., for Avlsb. 12,800 Kr. Gaardens samlede Areal 65 Tdr. Ld., deraf Ager 64, Have og Gaardsplads 1. Gaarden drives af Ejerinden med Sønnen, *L. J. Larsen Bang*, som Bestyrer; *L. J. L. Bang* er født 22. Oktbr. 1889. Agermarken drives i en 8 Marksdrift med Roer efter Grønjordshavre, Roer, Byg, Rug, Roer, Udlægsblandsæd og 1aars Græs. Jordens Bonitet er Lermuld paa Lerunderlag. Besætningen bestaar af 12 Malkekøer, 12 Stkr. Ungkvæg og Kalve, 2 Tyre, 6 Heste, 4 Plage og Føl samt 4 Faar. Sidste Aar solgtes 12 Fedesvin og c. 100 Smaagrise. Kvægbesætningen, der er af rød dansk Race, vedligeholdes hovedsagelig ved eget Tillæg.

Højtofte's nuværende Ejerindes afdøde Mand købte Gaarden i Foraaret 1884 af Hans Madsen til Sommersholm, hvis Moder, Enkefru Hansen, 1857 lod Jorden udskille fra sin Gaard, som ligger lidt længere mod V., og lod nye Bygninger opføre.

Hovedb. er opført i Grundmur med Cementstenstag, medens Avlsb. væsentlig er byggede i Bindingsværk og bærer Straatage. I 1911 installeredes elektrisk Lys og Kraft paa Ejendommen, hvor iøvrigt alle Nutidsmaskiner er i Brug. — Den tilhørende Jord ligger med 35 Tdr. Ld. samlet ved Gaarden, medens det øvrige er fraliggende mod S.

Billesgaard, Haarby Sogn. Postforb.: Haarby, og St.: Flemløse, hvortil c. $3\frac{1}{2}$ Km. Gaarden ligger c. 15 Km. fra Assens. Nuværende Ejere: Frkn. *Anna, Olga* og *Sine Hansen*, som overtog Gaarden i Septbr. 1911, er født paa Ejendommen henholdsvis 2. April 1883, 26. Novbr. 1886 og 18. Febr. 1889.



Billesgaard.

Måtr.-Nr. 2b m. fl. af Haarby. Hartkorn 5 Tdr. 3 Skpr. 1 Alb. Ejendoms-skyld 35,000 Kr. Brandassurance for Hovedb. 8,200 Kr., for Avlsb. 13,300 Kr. Gaardens samlede Areal 60 Tdr. Ld., deraf Ager 53, Eng 2, Mose 2, Skov 2, Have og Gaardsplads 1. Gaarden drives af Ejerinderne. Agermarken drives i en 8 Marksdrift med Helbrak efter Staldfoder m. m., Rug, Roer, Byg, Udlægs-havre og 2aars Græs. Jordens Bonitet er Lermuld paa Lerunderlag. Besætningen bestaar af 13 Malkekøer, 13 Stkr. Ungkvæg og Kalve, 2 Tyre, 4 Heste, 3 Plage og Føl samt 3 Faar. Sidste Aar solgtes c. 20 Fedesvin. Kvægbesætningen, der er af rød dansk Race, vedligeholdes hovedsagelig ved eget Tillæg.

Billesgaard's nuværende Ejerinder overtog Gaarden efter deres Moder, Maren, f. Espensen, hvis afdøde Mand, Hans Hansen, havde arvet den 1878 efter Faderen, Hans Larsen, som antagelig har overtaget den efter sin Fader.

Oprindelig laa Gaarden inde i Haarby By, men udflyttedes c. 1855 af daværende Ejer, Hans Larsen, til sin nuværende Plads umiddelbart ved Vejen fra Flemløse til Haarby. Hovedb. er opført i Grundmur, Avlsb. i Bindingsværk, alle med Straatage. — Den tilhørende Jord ligger samlet omkring Gaarden.

Ellegaard, Haarby Sogn. Postforb.: Haarby, og St.: Trunderup, hvortil c. 3 Km. Gaarden, der ligger c. 17 Km. fra Assens, hører under *Frederikslund*. Nuværende Fæsterinde: Enkefru *Maren Frederiksen*, f. *Nielsen*, som overtog Gaarden i April 1890, er født i Ørsted 5. Febr. 1835 og var gift med *Frederik Frederiksen*, født paa Ejendommen 2. Febr. 1823.

Matr.-Nr. 4 m. fl. af Haarby. Hartkorn 9 Tdr. 1 Skp. 1 Fdkr. 1¼ Alb. Ejendomsskyld 43,000 Kr. Brandassurance for Hovedb. 6,000 Kr., for Avlsb. 17,000 Kr. Gaardens samlede Areal 99 Tdr. Ld., deraf Ager 88, Eng 5, Skov 5, Have og Gaardsplads 1. Gaarden drives af Fæsterinden med Sønnen som Bestyrer. Agermarken drives i en 7 Marksdrift med Helbrak efter Grønjordshavre, Vintersæd, Roer, Byg med Udlæg og 2aars Græs. Jordens Bonitet er noget forskelligartet, men væsentlig Sand- og Lermuld paa Grus- og Lerunderlag. Besæt-



Ellegaard.

ningen består af 17 Malkekøer, 17 Stkr. Ungkvæg og Kalve, 2 Tyre, 6 Heste, 6 Plage og Føl samt 4 Faar. Sidste Aar solgtes c. 50 Fedesvin. Kvægbesætningen, der er af rød dansk Race, vedligeholdes hovedsagelig ved eget Tillæg.

Ellegaard's nuværende Fæsterindes afdøde Mand overtog Fæstet 1855 efter Moderen, Marie, f. Hansdatter, hvis afdøde Mand, Anders Nielsen, havde haft det i en længere Aarrække.

Gaarden ligger S. for Haarby By. Dens Bygninger, som er opførte 1777 i Bindingsværk med Straatage, er fra Tid til anden underkastet gennemgribende Restaureringer, at de fremtræder i en solid og velholdt Skikkelse. — Den tilhørende Jord ligger væsentlig samlet ved Gaarden.

Pilegaard, Haarby Sogn. Postforb.: Haarby, og St.: Trunderup, hvortil c. 2½ Km. Gaarden ligger c. 16 Km. fra Assens. Nuværende Ejerinde: Enkefru *Kirstine Pilegaard*, f. *Rasmussen*, som overtog Gaarden 12. Decbr. 1912, er født i Render 22. Novbr. 1853 og var gift med *Jesper Nielsen Pilegaard*, født paa Ejendommen 10. Juli 1843.

Matr.-Nr. 5a m. fl. af Haarby. Hartkorn 7 Tdr. 3 Skpr. 3 Fdkr. 1¼ Alb. Ejendomsskyld 45,000 Kr. Brandassurance for Hovedb. 7,200 Kr., for Avlsb. 14,780 Kr. Gaardens samlede Areal 70 Tdr. Ld., deraf Ager 61, Eng 5, Skov 3, Have og Gaardsplads 1. Gaarden drives af Ejerinden med Sønnen, *Niels Nielsen*

Pilegaard, som Bestyrer. Agermarken drives i en 8 Marksdrift med benyttet Brak efter Grønjordshavre, Rug, Roer, Byg, Udlægshavre og 2aars Græs. Jordens Bonitet er Lermuld paa Lerunderlag. Besætningen bestaar af 15 Malkekøer, 10 Stkr. Ungkvæg og Kalve, 2 Tyre, 5 Heste, 4 Plage og Føl samt 3 Faar. Sidste Aar solgtes c. 10 Fedesvin. Kvægbesætningen, der er af rød dansk Race, vedligeholdes hovedsagelig ved eget Tillæg.

Pilegaard's nuværende Ejerindes afdøde Mand købte Gaarden til Arvefæste fra Frederikslund i Sommeren 1888, efter at den i mange Aar havde været i Fæste i hans Slægt.



Pilegaard.

Gaarden ligger midt i Haarby By. Hovedb., som ligger i Nordsiden af Gaardspladsen, er opført 1845 i Grundmur. Avlsb. er væsentlig opførte i Bindingsværk, ø. Længe 1893, s. Længe 1864 og v. Længe af endnu ældre Dato, alle Bygningerne bærer Straatage. Paa Ejendommen er indlagt elektrisk Lys og Kraft, ligesom alle Nutidsmaskiner er i Brug. — Den tilhørende Jord ligger samlet.

Tommerupgaard, Haarby Sogn. Postforb.: Haarby, og St.: Trunderup, hvortil c. 2½ Km. Gaarden ligger c. 16 Km. fra Assens. Nuværende Ejer: Grev *Schaffalitzky de Muckadell*. Gaarden er bortfæstet til *Peter Andreas Hauch Fenger*, som overtog den 15. Juni 1911. P. A. Hauch Fenger er født i Brejning 12. April 1883 og gift med *Karoline Margrethe Petersen*, født i København 23. Marts 1873.

Matr.-Nr. 12 m. fl. af Haarby. Hartkorn 8 Tdr. 3 Skpr. 2 Fdkr. ¼ Alb. Ejendomsskyld 36,000 Kr. Brandassurance for Hovedb. 6,300 Kr., for Avlsb. 13,000 Kr. Gaardens samlede Areal 110 Tdr. Ld., deraf Ager 85, Eng 10, Mose 2, Skov 12, Have og Gaardsplads 1. Af Agermarken drives 65 Tdr. Ld. i en 6 Marksdrift med Roer efter Grønjordsbyg, Roer og Havre, Roer, Udlægsbyg og 2aars Græs; Resten drives skiftevis med Roer og Byg. Jordens Bonitet er Sand- og Lermuld paa Grus- og Lerunderlag. Besætningen bestaar af 20 Malkekøer, 20 Stkr. Ungkvæg og Kalve, 5 Heste, 3 Plage og Føl samt 2 Faar. Sidste Aar solgtes c. 100 Fedesvin. Kvægbesætningen, der er af rød dansk Race, vedligeholdes hovedsagelig ved eget Tillæg.

Tommerupgaard's nuværende Fæster overtog Gaarden efter Hans Christian Hansen Tommerup, som 1887 blev Fæstet overdraget efter Faderen; denne havde atter overtaget den efter sin Fader.

Gaarden ligger i Nordsiden af Haarby By. Dens Bygninger, der alle er af ældre Dato, er opførte i Bindingsværk med Straatage. Paa Ejendommen er indlagt elektrisk Lys. — Den tilhørende Jord ligger noget spredt.

Haarby Mosegaard, Haarby Sogn. Postforb.: Haarby, og St.: Trunderup, hvortil c. 2½ Km. Gaarden ligger c. 16 Km. fra Assens. Nuværende Ejer: Grev

Schaffalitzky de Muckadell. Gaarden er bortfæstet til *Christoffer Hansen Mose*, som overtog den i Foraaret 1892. C. H. Mose er født paa Hjortebjerggaard i Vissenbjerg 8. Jan. 1851 og gift med *Johanne Rasmussen*, født i Gummerup 30. Novbr. 1866.

Matr.-Nr. 13 m. fl. af Haarby. Hartkorn 8 Tdr. 4 Skpr. 1¼ Alb. Ejendomsskyld 40,000 Kr. Brandassurance for Hovedb. og Avlsb. 20,600 Kr. Gaardens samlede Areal 100 Tdr. Ld., deraf Ager 84, Eng 8, Mose 1, Skov 6, Have og Gaardsplads 1. Agermarken drives i en 7 Marksdrift med Roer efter Grønjordshavre, Byg, Rug, Udlægshavre og 2aars Græs. Jordens Bonitet er Sandmuld paa Grusunderlag. Besætningen bestaar af 13 Malkekøer, 10 Stkr. Ungkvæg og Kalve, 2 Tyre, 6 Heste, 2 Plage og Føl samt 4 Faar. Kvægbesætningen, der er af rød dansk Race, vedligeholdes hovedsagelig ved eget Tillæg.

Haarby Mosegaard's nuværende Fæster overtog Gaarden efter sin Moder, Ane Katrine, f. Rasmusdatter, hvis afdøde Mand, Hans Christoffersen, havde overtaget Gaarden 1853 efter sin Moder, Else Dideriksdatter; hendes afdøde Mand, Christoffer Mortensen, havde haft Fæstet siden c. 1800. Gaarden menes oprindelig at have været Selvejendom og skal være solgt til Grevnen af den nuværende Fæsters Oldefader.



Haarby Mosegaard.

Gaarden ligger i Sydvestsiden af Haarby By. Dens Bygninger er opførte i Bindingsværk og bærer Straatage. Elektrisk Lys er installeret paa Ejendommen. — Den tilhørende Jord ligger samlet ved Gaarden.

Tøjsted, Haarby Sogn. Postforb.: Haarby, og St.: Flemløse, hvortil c. 3 Km. Gaarden ligger c. 15 Km. fra Assens. Nuværende Ejerinde: *Mette Knudsen*, som overtog Gaarden i Febr. 1887, er født paa Ejendommen 3. Aug. 1856.

Matr.-Nr. 27a m. fl. af Haarby. Hartkorn 5 Tdr. 6 Skpr. 3 Fdkr. 3¼ Alb. Ejendomsskyld 36,000 Kr. Brandassurance for Hovedb. 7,000 Kr., for Avlsb. 15,050 Kr. Gaardens samlede Areal 52 Tdr. Ld., deraf Ager 46½, Eng 1½, Skov 3, Have og Gaardsplads 1. Gaarden drives af Ejerinden. Agermarken drives i en 7 Marksdrift med Vintersæd efter benyttet Brak, Roer og Byg, Blandsæd, Udlægshavre og 2aars Græs. Jordens Bonitet er væsentlig Lermuld paa Lerunderlag. Besætningen bestaar af 11 Malkekøer, 8 Stkr. Ungkvæg og Kalve, 4 Heste, 2 Plage og Føl samt 6 Faar. Sidste Aar solgtes c. 10 Fedesvin. Kvægbesætningen, der er af rød dansk Race, vedligeholdes hovedsagelig ved eget Tillæg.

Tøjsted's nuværende Ejerinde overtog Gaarden efter sin Moder, Mette Madsdatter, hvis afdøde Mand, Knud Hansen, antagelig blev denne overdraget i Slutningen af 1840erne af Faderen, Hans Larsen. Oprindelig hørte Gaarden som Fæste under Løgismose, men købtes til Selvejendom i 1790erne.

Gaarden ligger c. 1 Km. V. for Haarby By, umiddelbart ved Voldtofte Skov. Dens Bygninger, som er smukke og velholdte, er opførte i Grundmur efter Brand 1886. Hovedb. med Skifertag, Avlsb. med Straatage.

Bækgaard, Haarby Sogn. Postforb. og St.: Trunderup, hvortil c. $\frac{1}{2}$ Km. Gaarden ligger c. 18 Km. fra Assens. Nuværende Ejer: Grev *Schaffalitzky de Muckadell*. Gaarden er bortfæstet til *Peter Jørgensen Bech*, som overtog den i Efteraaret 1871. P. J. Bech er født paa Ejendommen 27. Maj 1837 og gift med *Karen Andersen*, født i Saltofte 3. Juli 1838.

Matr.-Nr. 14 m. fl. af Haarby. Hartkorn 8 Tdr. 4 Skpr. 3 Fdkr. $\frac{1}{4}$ Alb. Ejendomsskyld 50,000 Kr. Brandassurance for Hovedb. 7,000 Kr., for Avlsb. 16,550 Kr. Gaardens samlede Areal 100 Tdr. Ld., deraf Ager 83, Eng 6, Skov 10, Have og Gaardsplads 1. Agermarken drives i en 8 Marksdrift med Helbrak efter Grønjordshavre, Roer, Byg, Rug, Udlægshavre og 2aars Græs. Jordens Bonitet er Sand- og Lermuld paa Grus- og Lerunderlag. Besætningen bestaar af 18 Malkekøer, 15 Stkr. Ungkvæg og Kalve, 2 Tyre, 6 Heste, 4 Plage og Føl samt 5 Faar. Sidste Aar solgtes c. 20 Fedesvin. Kvægbesætningen, der er af rød dansk Race, vedligeholdes hovedsagelig ved eget Tillæg.



Bækgaard.

Bækgaard's nuværende Fæster overtog Gaarden efter sin Fader, Jørgen Hansen Bæk, som c. 1818 fik Fæstet overdraget efter Faderen, Hans Pedersen.

Oprindelig laa Gaarden inde i Haarby By, men udflyttedes 1788 af Hans Pedersen til sin nuværende Plads umiddelbart V. for Trunderup. Bygningerne, der stammer fra 1788, er opførte i Bindingsværk. Paa Ejendommen anvendes alle Nutidsmaskiner. — Den tilhørende Jord ligger samlet ved Gaarden. Fra den beplantede Høj, »Møllebjerg«, tæt SV. for Gaarden er der en henrivende Udsigt over Omegnen.

Kastebo, Haarby Sogn. Postforb.: Haarby, og St.: Flemløse, hvortil c. 4 Km. Gaarden ligger c. 15 Km. fra Assens. Nuværende Ejer: *Jørgen Larsen*, som overtog Gaarden i Efteraaret 1881, er født paa Ejendommen 27. Septbr. 1844 og gift med *Karen Dorthea Hansen*, født i Haarby Stormark 17. Oktbr. 1858.

Matr.-Nr. 28 m. fl. af Haarby. Hartkorn 4 Tdr. 7 Skpr. 2 Fdkr. 2 Alb. Ejendomsskyld 36,000 Kr. Brandassurance for Hovedb. 10,800 Kr., for Avlsb. 16,000 Kr. Gaardens samlede Areal 60 Tdr. Ld., deraf Ager $54\frac{1}{2}$, Eng $1\frac{1}{2}$, Skov 3, Have og Gaardsplads 1. Agermarken drives i en 8 Marksdrift med benyttet Brak efter Grønjordshavre, Rug, Roer, Byg, Udlægsblandsød og 2aars Græs. Jordens Bonitet er Sand- og Lermuld paa Grus- og Lerunderlag. Besætningen bestaar af 14 Malkekøer, 14 Stkr. Ungkvæg og Kalve, 2 Tyre, 4 Heste, 4 Plage og Føl samt 2 Faar. Sidste Aar solgtes c. 20 Fedesvin. Kvægbesætningen, der er af rød dansk Race, vedligeholdes hovedsagelig ved eget Tillæg.

Kastebo's nuværende Ejer overtog Gaarden efter sin Moder, Kirsten, f. Jensdatter, hvis afdøde Mand, Lars Jørgensen, i Slutningen af 1830'erne var bleven den overdraget af sin Fader. Oprindeligt hørte Gaarden som Fæste under Løgismose, men er rimeligvis c. 1800 købt til fri Ejendom.

Oprindelig laa Gaarden inde i Haarby By, men udflyttedes i Udskiftningstiden c. 1 Km. V. for Byen. Imidlertid nedbrændte dens Bygninger i 1912, hvorefter de nuværende opførtes i Grundmur lidt længere mod S. Hovedb., som ligger i Østsiden af



Kastebo.

Gaardspladsen, er bygget med Kvist til begge Facader og bærer Stentag, medens Avlsb. har Tegltag. Bygningerne forsynes med Vand fra eget Vandværk. Der er indlagt elektrisk Lys og Kraft. — Den tilhørende Jord ligger samlet ved Gaarden.

Akkerup Ellegaard, Haarby Sogn. Postforb.: Haarby, og St.: Trunderup, hvortil c. 3 Km. Tlf. 75 over Haarby Central. Gaarden ligger c. 17 Km. fra Assens. Nuværende Ejer: *Jørgen Jørgensen Aalund*, som overtog Gaarden i Efter-



Akkerup Ellegaard.

aaret 1907, er født i Øster Hæsinge 27. Febr. 1873 og gift med *Kirsten Andersen*, født i Sønderby Bjerge 4. Maj 1873.

Matr.-Nr. 3a m. fl. af Akkerup. Hartkorn 5 Tdr. 5 Skpr. 3 Fdkr. Ejendomsskyld 45,000 Kr. Brandassurance for Hovedb. 7,600 Kr., for Avlsb. 13,150 Kr. Gaardens samlede Areal 60 Tdr. Ld., deraf Ager 46, Eng 12, Skov 1, Have og Gaardsplads 1. Agermarken drives i en 9 Marksdrift med Roer efter Grønjordshavre, Byg, benyttet Brak, Rug, Roer, Udlægsblandsæd og 2aars Græs. Jordens Bonitet er Lermuld paa Lerunderlag. Besætningen bestaar af 14 Malkekøer, 14 Stkr. Ungkvæg og Kalve, 1 Tyr, 4 Heste samt 4 Plage og Føl. Sidste Aar solgtes c. 40 Fedesvin. Kvægbesætningen, der er af rød dansk Race, vedligeholdes hovedsagelig ved eget Tillæg.

Akkerup Ellegaard's nuværende Ejer overtog Gaarden ved Giftermaal med Enken efter Anders Elle, som 1895 havde faaet den af sin Faders Dødsbo; Faderen, Peter Hansen Elle, havde ejet den siden først i 1870erne og formodentlig faaet den som Arv efter sin Fader.

Gaarden er beliggende i Vestsiden af Akkerup By. Dens Bygninger er opførte i 1870erne, Hovedb. i Grundmur med Skifertag, Avlsb. i Bindingsværk med Straatage. — Den tilhørende Jord ligger samlet ved Gaarden. Til denne hører et Teglværk.

Brendekildegaard, Haarby Sogn. Postforb.: Haarby, og St.: Flemløse, hvortil c. 6 Km. Gaarden ligger c. 15 Km. fra Assens. Nuværende Ejer: *Anders Rasmussen*, som overtog Gaarden i Efteraaret 1910, er født paa Ejendommen 28. Oktbr. 1880.



Brendekildegaard.

Matr.-Nr. 5a m. fl. af Sarup. Hartkorn 6 Tdr. 6 Skpr. 1 Fdkr. $\frac{3}{4}$ Alb. Ejendomsskyld 42,000 Kr. Brandassurance for Hovedb. 5,200 Kr., for Avlsb. 15,160 Kr. Gaardens samlede Areal 70 Tdr. Ld., deraf Ager 60, Eng 8, Mose 1, Have og Gaardsplads 1. Agermarken drives i en 6 Marksdrift med Roer efter Grønjordshavre, Byg, Udlægsblandsæd og 2aars Græs. Jordens Bonitet er Ler- og Sandmuld paa Ler- og Grusunderlag. Besætningen bestaar af 20 Malkekøer, 13 Stkr. Ungkvæg og Kalve, 2 Tyre, 5 Heste, 2 Plage og Føl samt 3 Faar. Sidste Aar solgtes c. 20 Fedesvin. Kvægbesætningen, der er af rød dansk Race, vedligeholdes hovedsagelig ved eget Tillæg.

Brendekildegaard's nuværende Ejer overtog Gaarden efter sin Fader, Peder Rasmussen, som i Midten af 1860erne havde overtaget den efter Moderen, Maren, f. Hansdatter; dennes afdøde Mand, Rasmus Hansen, havde haft den siden 1820.

Oprindelig laa Gaarden inde i Sarup By, men udflyttedes omkring 1820 til sin nuværende Plads i en Lavning S. for Byen. Dens Bygninger er væsentlig opførte i Bindingsværk med Straatage. — Den tilhørende Jord ligger samlet ved Gaarden.

N. Larsens Gaard i Strandby, Haarby Sogn. Postforb.: Haarby, og St.: Jordløse, hvortil c. 2 Km. Gaarden ligger c. 17 Km. fra Assens. Nuværende

Ejer: *Niels Larsen*, som overtog Gaarden i Foraaret 1890, er født paa Ejendommen 3. Marts 1853.

Matr.-Nr. 15a m. fl. af Strandby. Hartkorn 6 Tdr. 1 Skp. 1 Fdkr. 2¼ Alb. Ejendomsskyld 35,000 Kr. Brandassurance for Hovedb. 6,000 Kr., for Avlsb. 12,300 Kr. Gaardens samlede Areal 68½ Td. Ld., deraf Ager 56, Eng 5½, Mose 2½, Skov 3½, Have og Gaardsplads 1. Agermarken drives i en 7 Marksdrift med Vintersæd efter benyttet Brak, Roer, Byg, Udlægshavre og 2aars Græs. Jordens Bonitet er Ler- og Sandmuld paa Ler- og Grusunderlag. Besætningen bestaar af 16 Malkekøer, 10 Stkr. Ungkvæg og Kalve, 1 Tyr, 5 Heste, 3 Plage og Føl samt 4 Faar. Sidste Aar solgtes c. 30 Fedesvin. Kvægbesætningen, der er af rød dansk Race, vedligeholdes hovedsagelig ved eget Tillæg.

Den nuværende Ejer overtog Gaarden efter sin Fader, Lars Larsen, som i Midten af 1840'erne var blevet den overdraget af sin Stedfader, Anders Pedersen, der havde erhvervet den ved Giftermaal. Oprindelig hørte Gaarden som Fæste under Løgismose, men købtes c. 1800 til fri Ejendom.



N. Larsens Gaard.

Gaarden ligger inde i Strandby. Dens Bygninger er væsentlig opførte i Grundmur med Straatage. Paa Ejendommen er alle Nutidsmaskiner i Brug, og Bygningerne forsynes med Vand fra Byens Vandværk. — Den tilhørende Jord ligger spredt. Paa en af Markerne findes en stor Gravhøj, kaldet »Naalehøj«.

Mindegaard, Dalby Sogn, Bjerger Herred, Odense Amt. Postforb. og St.: Dalby, hvortil c. 1 Km. Tlf. 32 over Dalby Central. Gaarden ligger c. 9 Km. fra Kerteminde. Nuværende Ejer: *Jens Nielsen Mindegaard*, som overtog Gaarden 15. Septbr. 1906, er født paa Ejendommen 2. Aug. 1845 og gift med *Maren Andersen*, født i Thaarup 2. Maj 1856.

Matr.-Nr. 5 m. fl. af Hersnap. Hartkorn 9 Tdr. 3 Skpr. 3 Fdkr. ¼ Alb. Ejendomsskyld 52,000 Kr. Brandassurance for Hovedb. 9,000 Kr., for Avlsb. 11,290 Kr. Gaardens samlede Areal 85 Tdr. Ld., deraf Ager 83, Skov 1, Have og Gaardsplads 1. Agermarken drives i en 7 Marksdrift med Roer efter Grøn-jordshavre, Hvede, Roer, Byg, Udlægshavre og 1aars Græs. Jordens Bonitet er Lermuld paa Lerunderlag. Besætningen bestaar af 26 Malkekøer, 12 Stkr. Ungkvæg og Kalve, 2 Tyre, 6 Heste samt 4 Plage og Føl. Kvægbesætningen, der er af rød dansk Race, vedligeholdes hovedsagelig ved eget Tillæg.

Mindegaard's nuværende Ejer købte Gaarden til fri Ejendom fra Baroniet Schelenborg efter at have været Fæster af den siden 1872; Fæstet havde han overtaget efter sin Fader, Niels Nielsen, der havde overtaget det efter Svigerfaderen, Hans Jørgensen.

Gaarden ligger midt i Hersnap By; efter Sigende skal den i sin Tid have været beboet af Niels Bjælke og oprindelig have haft et temmelig betydeligt Jordtilliggende; men dette er fra Tid til anden bleven frasolgt, saaledes at Arealet ved den nuværende Ejers Overtagelse kun var c. 40 Tdr. Ld. Hovedb. er bygget 1876 i Grundmur med Skifertag. Avlsb. er byggede i Kampesten med Straatage. I 1910 indlagdes elektrisk Lys og Kraft.

MARIBO AMT



NU til Lolland-Falsters Jord
 over Ørsteds Ø vi skære —
 selv om Isen ej kan bære,
 dog i Svenske-Kongens Spor!
 Ham bød Nakskov haarde Knoer —
 nu den sanker Sukkerroer,
 eller Hvedens gyldne Skat —
 Landet selv er ganske fladt!

For mod Stormflods Bølgekast
 Sønder-Herred at betrygge,
 stærke Diger de maa bygge —
 Aalholm stod dog altid fast!
 Men en Indsøs fromme Vover
 — Himlen under, Himlen over —
 skulpe tyst om Maribo,
 Kongedattrens Klosterbo!

Piletræ ved Piletræ
 hegne Bondens gode Traver,
 mens bag vide Dyrehaver
 Grevesæder gik i Læ,
 Landsby-Navne Klängen henter
 stundom fra de gamle Vender;
 Maalet selv er blødt som Sne —
 mærk dig vel »det stumme d«!

Over Guldborg-Sundets Bro
 vi mod Falster-Byen glide,
 — hvad den hedder, maa du vide,
 vi har endnu slige to!
 Staden var engang befæstet,
 og Czar Peter har den gæstet —
 siden Gjedser-Banen kom
 en Station paa Vej til Rom!

(Chr. Richardt.)

NAAR de smukkeste Egne af Danmark prises, ties der som oftest om Maribo Amt, thi man maa være født Lollik for at kunne paastaa, at den lave og flade Ø hører til vort Fædrelands skønneste Egne. Men vist er det, at Lolland-Falster har sine Egenheder, hvortil der ikke findes Mage andet Steds. Navnet Lolland skal betyde »Sumplandet«, Falster saa meget som »Sletlandet«, og ialt Fald er dermed Øernes største Ejendommeligheder træffende betegnet. Et lollandsk Landskab forveksles ikke let med noget andet dansk Landskab; det viser altid Poppelhegnenes, Roernes, Egeskovenes og Herregaardenes rige Ø. Den flade Slette ligner mest et umaadelig stort Dambræt med regelmæssige Felter, grønne, gule eller snehvide, alt efter som Aarstiden har haft den ene eller anden Farve paa sin Palet. Men savner Amtet end de vældige Højder og stor-slaaede Udsigter, saa ejer det til Gengæld fredelige, venlige og idylliske Skønheder, og Jordbundens Frugtbarhed er større end noget andet dansk Amts.

Lolland er den vestligste af de to Hovedøer. Her er Kysterne i det hele meget flade, især mod Syd, hvor de er saa lave, at Landet ofte udsættes for Oversvømmelse. Paa mange Steder maa man ved Diger og mægtige Volde søge Beskyttelse mod Havet, der her flere Gange har forvoldet uhyre Ødelæggelser. Den 12. Novbr. 1872 rasede en hæftig Storm paa fjerde Dag; Nordosten drev Vandet fra Østersøen ned mod de danske Øer, og de smalle Bælter kunde ikke hurtigt nok føre det videre til Kattegat. Det voksede i Højde, og da Vinden sprang om til Nordvest, blev det med vældig Magt trængt tilbage ind i Nakskov

Fjord. Floden steg og steg indtil 11 Fod over dagligt Vande, og paa engang væltede en umaadelig Vandmasse ind over Digerne. Som et uhyre Vandfald kom det ind over Landet bag ved og fortsatte sin Vej med ubegribelig Hurtighed. Der gik forholdsvis faa Menneskeliv tabt ved Katastrofen, men Mængder af Husdyr gik til Grunde, og Skaden paa Bygninger og Jorder var overvældende. Nakskov og Rødby Fjord, der ligger omtrent 8 Km. fra hinanden, mødtes paa Øllingsø Enge, saa at hele den sydvestlige Del af Landet blev til en særskilt Ø. Da Flodbølgen efter 24 Timers Forløb trak sig tilbage, laa Bygninger og Gærder sammenstyrtede, Husdyr druknede og Sædstakkene spredte rundt om. Ved Lov af 23. Maj 1873 bemyndigedes Regeringen til at anlægge Diger paa Lollands Sydskyst og Falsters Sydøstkyst af indtil 12 Fods Højde over dagligt Vande, og straks efter begyndtes Arbejdet paa det store Kompleks af Fjord- og Sødiger, der begynder tæt ved Nakskov, gaar over Øerne Bogø, Langø og Ydø i Nakskov Fjord, derfra ud paa Albuoen og videre langs Sydskysten indtil Østspidsen af Store Brundrag, hvorfra de gaar mod Nordøst til Kysten ved Sandager, og hvis samlede Længde er omtrent 72 Km. De falsterske Digeanlæg gaar fra Elkenøre til Gjedsø Odde, en Længde af omtrent 19 Km. Anlægsomkostningerne ved dette i Danmark enestaende Værn har været omtrent 3 Millioner Kr. Men efter den store Stormflod i 1872 er betydelige Strækninger indvundne fra Havets tidligere Omraade. I Nakskov Fjord alene er der indvundet mellem 3—4,000 Tdr. Ld., og det har vist sig, at det var en gammel, glemt Provins, man havde erobret tilbage fra det graadige Hav. Hvor i en fjern Fortid mægtige Egeskove har strakt sig, bærer Jordbunden nu rige Kornagre og stundom en bugnende Avl af duftende Hø. De lolland-falsterske Kyster er overalt omgivet af Grunde, dog især mod Syd. Store Højdepunkter findes ikke paa denne Ø, det højeste Punkt, *Bavneshøj*, i Øens vestlige Del naar 29,5 M. (94 Fod). Af større Vandløb findes ingen i hele Stiftet, derimod er *Maribo Sø*, omtrent midt i Lolland, temmelig betydelig.

Jorderne er gennemgaaende fede, lerede og frugtbare med Mergelunderlag overalt, og Amtet er det frugtbareste af alle Landets Amter, idet der gaar c. 4,8 Hektar paa 1 Td. Hartkorn. Af Tørvemoser er der ikke mange, derimod har Øen prægtige Ege- og Bøgskove i en Udstrækning af over 23,000 Tdr. Ld. Den store Mængde Pile- og Poppelplantninger, der findes overalt ved Veje og Markskel, giver Landet Karakter og paatrykker det sit noget ensformige, lidt tunge Præg. Graapilen er den praktiske Bondes Øjenlyst, den skaffer ham Ro, Orden, Markfred, Hegn og Brændsel.

Paa Falster er Kysterne gennemgaaende ikke saa lave som paa Lolland; ogsaa er denne Ø højere end Nabøen, uden dog i den Henseende at kunne maale sig med Sjælland eller Fyn. Øens højeste Punkt, *Bavneshøj*, i Nærheden af Nordkysten, rager 43,5 M. (139 Fod) over Havet, men iøvrigt er der mange Højdepunkter paa lidt over eller under 30 M. I de fleste Henseender ligner den Lolland. De to Øer er forbundne ved en lang, smuk og solid Bro over det smalle Guldborg Sund; denne Bro aabnedes 1. Juli 1867 og kaldtes »*Christians d. 9.'s Bro*«. *Jernbanebroen* over Guldborg Sund er en Jernbro, som i 1894 erstattede den Træbro, der blev bygget 1875 ved Anlægget af den første lolland-falsterske Bane, fra Orehoved over Nykøbing og Maribo til Nakskov. Fra 1. Jan. 1893 har Staten overtaget Driften af Linien Orehoved-Gjedsø, aabnet 1886, medens de lollandske Baner endnu er under privat Drift.

Lolland er i Forhold til sin Størrelse rigt paa Grevskaber, Baronier og andre Herresæder. *Knuthenborg* er Hovedgaarden under *Grevskabet Knuthenborg* i Egnen Nord og Vest for Maribo. Indtil c. 15 Km.'s Afstand fra denne By breder sig Grevskabets Hovedgaarde, Avlsgaarde, Parker og Skove. *Knuthenborg Park* omfatter alene 1,100 Tdr. Ld., og som denne er ingen anden Herregaardspark her i Landet. Den er anlagt i engelsk Stil og omgivet af en 2 M. høj Granitmur med to smukke, anselige Indkørselsporte med Smedejernsgitre.

I Parken findes flere sjældne Træer, deriblandt en 22½ M. høj, omtrent 250 Aar gammel Bøg, en 25 M. høj, omtrent 350 Aar gammel Eg, hvis Stamme er næsten 5 M. i Omfang. Men Knuthenborg er en Herregaard uden Herresæde; af den middelalderlige Borg, som under Grevens Fejde blev plyndret af oprørske Bønder, er intet Spor tilbage. Spredt om i Parken ligger der hist en Herskabsvilla og her en Godsforvalter-, Avlsforvalter- eller Parkmesterbolig. Grevskabet er erigeret 19. April 1714, og til det hører Godserne Knuthenborg, Maribo Ladegaard, Bandholmsgaard, Haulykke, Vaarskov og Knuthenlund samt Gaardene Hasagergaard, Damsmosegaard, Saxhøj, Lerbjerggaard, Paarupgaard og Bøllesminde. 1,098 Tdr. Hartkorn af alle Slags, hvoraf fri Jord 448 Tdr., indtaget til Skov 123 Tdr., Bøndergods 35 Tdr., Kirke- og Kongetiende 488½ Td.; i Bankaktier 32,600 Kr., i Fideikommiskapitaler c. 2,720,112 Kr. foruden 1,220 Tdr. Byg i aarlig Arvefæsteafgift for bortsolgt Bøndergods samt Besætnings- og Inventariegenstande af Værdi c. 176,100 Kr. Jordtilliggendet udgør 4,200 Tdr. Ld., Skovarealet 2,640 Tdr. Ld. Den nuværende Besidder er Eggert Christopher Greve Knuth.

Hvor Grev Knuths lollandske Rige ender, begynder Grev Reventlows. I Skjørringe Sogn, en Mils Vej nord for Rødby, ligger Herregaarden Christianssæde, der for et Par Hundrede Aar siden ejedes af Søhelten Niels Juels Broder, Baron Jens Juel, som var en udmærket Statsmand. Men hertil knytter sig særlig Mindet om en anden Stormand, hvis Navn og Daad fortjener at hædres og elskes med de bedste i vort Fædreland, nemlig Grev Christian Ditlev Frederik Reventlow († 1827), den danske Bondes trofaste Hjælper til Frihed og gode Kaar efter Aarhundreders Trældom.

»Ej glemmes skal Grev Reventlow,
saa længe Bonden gaar bag Plov,
Taknemlighed hans Navn skal bære
fra Slægt til Slægt med Pris og Ære,
og Saga, naar i fjernest Tid
hun tolker Frederiks skønne Id,
skal nævne den, hvis Raad og Stemme
hjalp trolig Bondens Vel at fremme.«

Han var født 1748 paa Christianssæde, som under 25. Juli 1729 var erigeret til et Grevskab af Grev Christian Ditlev Reventlow. Til *Grevskabet Christianssæde* hører Godserne Christianssæde, Aalstrup, Skjelstofte og Pederstrup samt Parcelgaarden Frihedsminde. 1,991 Tdr. Hartkorn af alle Slags, hvoraf fri Jord c. 331 Tdr., indtaget til Skov c. 41 Tdr., Bøndergods c. 1,260 Tdr., Kirke- og Kongetiender c. 347 Tdr.; i Bankaktier 27,800 Kr., i Fideikommiskapitaler c. 1,668,933 Kr. foruden aarlige Arvefæsteafgifter: 1,379½ Td. Hvede, 1,395 Tdr. Byg og 264 Kr. Skovarealet udgør c. 3,000 Tdr. Ld. Den nuværende Besidder er Hofjægermester C. E. F. L. E. Greve Reventlow til Grevskabet Reventlow og Baroniet Brahetrolleborg.

Grevskabet Christiansholm er erigeret 16. April 1734. Til det hører Hovedgaardene Aalholm og Bramslykke samt Egholm og Stenvængegaarden. 326 Tdr. Hartkorn af alle Slags, hvoraf fri Jord 171 Tdr., indtaget til Skov 34 Tdr., Bøndergods 51 Tdr.; i Bankaktier 16,000 Kr., i Fideikommiskapitaler c. 2,374,000 Kr. Jordtilliggendet udgør 1,434 Tdr. Ld., Skovarealet 2,386 Tdr. Ld. Besidder er Kammerherre, Hofjægermester F. C. O. Greve Raben-Levetzau. Aalholm Slot, Grevskabets Hovedsæde, ligger lidt Nord for Nysted, nede bag Eng, Sump og Sø, blødt i Parkens Favn, omgiven af Bakker. Det er en af de anseligste og maaske tillige skumleste Borge i Danmark, derimod neppe en af de skønneste. Den er et Kaos af Sten, hvoraf de første er lagte i Valdemarkstiden. Et Stykke Bygning er fra Dronning Margrethes Tid, andre fra senere Tider lige op til vore Dage. Hver en Periode i Danmarks Historie i et Aartusinde har lagt Sten til Aalholm Slot. I det 14. Aarhundrede var Borgen

Sæde for en kongelig Lensmand, og efter 1660 blev den Bolig for Amtmanden. 1725 solgte Frederik d. 4. Slottet og Godset til Gehejmraad J. O. V. Rabens Enke, Fru Emerentia v. Levetzau, for omtrent 95,000 Rbd., og siden har den gamle Borg været i Familien Rabens Eje.

Hardenberg er den største af Herregaardene i Saksjøbing Omegn. Fra Dronning Margrethes Tid til længe efter hed den Krenkerup og ejedes af Slægten Gøye; siden gik den over til Braher, Rosenkrantz og Reventlow og endelig til de tyske Hardenberger, og Hardenberg-Reventlow hedder nu det samlede Grevskab. Slottet ligger dejligt i sin Park; bag dybe Grave løfter sig de høje, hvidrøde Mure med Hjørnetaarne og Kuppelspir. *Grevskabet Hardenberg-Reventlow*, erigeret 13. Decbr. 1815, omfatter foruden Hovedsædet med Idalund Godserne Christiansdal, Nielstrup, Rosenlund, Nørregaard og Sæbyholm. 1,018 Tdr. Hartkorn af alle Slags, hvoraf fri Jord 588½ Td., Skovskylds Hartkorn 36⅞ Td., Bøndergods 171 Tdr., Arvefæstejendomme 27 Tdr., Kirke- og Kongetiender 194 Tdr.; i Bankaktier 28,800 Kr., i Fideikommiskapitaler c. 2,949,112 Kr. 89 Øre (Hardenbergske Bestanddel c. 1,676,358 Kr. 80 Øre). Jordtilliggendet udgør c. 5,100 Tdr. Ld., Skovarealet 2,840 Tdr. Ld. Den nuværende Besidder af Grevskabet er Kammerherre, Hofjægermester H. B. C. P. G. C. Greve Haugwitz-Hardenberg-Reventlow.

I Maribo Amt findes tre Baronier: Baroniet Guldborgland, Baroniet Juellinge og Baroniet Sønderkarle. Orebygaard, nær ved Ladepladsen Oreby og ved Mundingen af Saksjøbing Fjord, er Hovedsædet i *Baroniet Guldborgland*, erigeret 17. Septbr. 1784 af Kammerherre P. A. Lehn, og hvortil hører Hovedgaardene Orebygaard og Berritsgaard og Avlsgaardene Ødegaard og Rødsnæs; c. 402 Tdr. Hartkorn af alle Slags, hvoraf fri Jord 251 Tdr., indtaget til Skov 30 Tdr., Bøndergods 70 Tdr., Kirke og Kongetiende 51 Tdr.; i Bankaktier 18,800 Kr., i Søassuranceaktier 4,000 Kr., i Fideikommiskapitaler c. 1,848,700 Kr., foruden aarlig Arvefæsteafgift af 1,232 Tdr. Byg. Jordtilliggendet udgør 2,295 Tdr. Ld., Skovarealet 2,361 Tdr. Ld. Den nuværende Besidder er Hofjægermester F. M. Baron Rosenørn-Lehn.

Hovedsædet i *Baroniet Juellinge* er Hovedgaarden Juellinge, der ligger nordøst for Nakskov. Den er det gamle Halsted Kloster, som afbrændtes 1510. Baroniet blev oprettet 26. Decbr. 1721, og til det hører foruden Slottet og dets Avlsgaard Hovedgaardene Ørbygaard, Haugaard og Stensgaard; c. 358 Tdr. Hartkorn af alle Slags, hvoraf fri Jord 188 Tdr., indtaget til Skov 50¼ Td., Skovskyld 23½ Td., Bøndergods 95½ Td.; i Bankaktier 12,800 Kr., Fideikommiskapitaler c. 1,838,436 Kr. Jordtilliggendet udgør 1,500 Tdr. Ld., Skovarealet c. 1,290 Tdr. Ld. Hofjægermester F. Greve Krag-Juel-Vind-Frijs er den nuværende Besidder af Baroniet.

Baroniet Sønderkarle er erigeret 13. Marts 1819 og bestaar af Hovedgaardene Højbygaard og Lungholm samt Avlsgaardene Raahaugegaard og Saksfjedgaard; c. 293 Tdr. Hartkorn af alle Slags, hvoraf fri Jord 244¼ Td., indtaget til Skov 10¼ Td., Bøndergods 24½ Td.; i Bankaktier 18,000 Kr., i Fideikommiskapitaler c. 2,011,167 Kr. Jordtilliggendet udgør c. 2,000 Tdr. Ld., Skovarealet c. 421 Tdr. Ld. og et fra Østersøen indvundet Areal c. 1,800 Tdr. Ld. Hofjægermester P. A. Baron Bertouch-Lehn en Baroniets nuværende Besidder.

Der er to Stamhuse i Maribo Amt: *Stamhuset Engestofte* og *Ulriksdal*, oprettet 8. Novbr. 1799 og med et Jordtilliggende af 904 Tdr. Ld. og et Skovareal af 675 Tdr. Ld., og *Stamhuset Vennerslund* paa Falster, oprettet 10. Marts 1847 og med et Jordtilliggende af 950 Tdr. Ld. og 695 Tdr. Ld. Skov.

Blandt flere andre større Herresæder er Rudbjerggaard, i Nærheden af Nakskov, interessant paa Grund af sin Ælde; den er omgivet af Grave og bestaar af en gammel, to Stokværk høj Bygning af Mur og Bindingsværk og et senere, Aar 1605, af Knud Rud opført, stort, ottekantet Taarn af Grundmur med Rudernes og Hardenbergernes Vaabener. Kjærstrup i Fuglse Herred er

meget gammel, efter Sagnet anlagt ved Midten af 12. Aarhundrede; den nuværende Hovedbygning er opført 1765 og er omgivet af en bred, omtrent 1 Td. Ld. stor Grav. Paa Falster ligger O r u p g a a r d, c. 7 Km. fra Nykøbing, i sin Tid bekendt for sit Mønsterlandbrug; den har 142 Tdr. Hartkorn, 1,122½ Td. Ld.; i 1890 blev den solgt for 1,798,726 Kr. Corselitze, det mest berømte af de falsterske Godser, købtes 1768 af Generalmajor Johan Frederich Classen, hvis store Formue blev anvendt til at sprede Velstand blandt Bønderne, Oplysning til hele det danske Folk og Hjælp til mangen en nødlidende Videnskabsmand. Ved sit Testamente af 28. Jan. 1789 oprettede Classen, nemlig af Godserne Corselitze og Carlsfeld, et Fideikommis, hvis Midler, foruden til Udredelse af en Del Legater til offentlige Stiftelser og private, efter Testamentets Ordlyd bestemtes til at »anvendes dels til at danne nyttige Mennesker til Statens Bedste, til at understøtte og befordre Vindskibelighed og Arbejdsomhed og til at hjælpe og lindre Fattigdom og Elendighed«. Foruden en enorm Kapital ejer Fideikommisset betydelige Ejendomme i København, Godset Arresødal ved Frederiksværk og de falsterske Godser, hvis Hartkorn er 588⅔ Td. samt omtrent 1,000 Tdr. Hartkorn Arvefæstegods. Næsgaard, en af Fideikommissets tre Avlsgaarde, er Agerbrugsskole for unge Landmænd og et af de mange smukke Mindesmærker, den store Borger J. F. Classen satte sig.

Avlen af Sukkerroer er bærende for det lollandske Landbrug. Det var Lolliken Erhard Frederiksen, der i 1872 lagde Grunden til den hele Industri paa Højbygaard, mellem Maribo og Rødby; den er Moder til de tre store lollandske Sukkerfabriker, og langt over 1 □ Mil af Øens Jord producerer nu Roer til disse. Nakskov Roesukkerfabrik er den største Sukkerfabrik i Danmark. Der dyrkes Roer til denne Fabrik paa et Areal af 4,000 Tdr. Ld., og den aarlige Høst vejer ofte over en Million Centner.

Maribo er en gammel Klosterby. Den er fremstaaet omkring Maribo Kloster, hvis Tilblivelse er ganske ejendommelig. Paa en Landtunge mellem de to Søer valgte Dronning Margrethe Pladsen for den Nonnebolig, hun i en Drøm havde faaet Befaling til at opføre, og om Klostret og Kirken rejste sig i Tidens Løb en hel lille Stad. Af alle danske Klostre forblev Maribo længst ved Magt efter Reformationens Indførelse, idet Adelen ønskede at bevare det som et Henvisningssted for sine ugifte Døtre. 1620 ophævede Christian d. 4. Klostret, hvis Gods kom til at høre under Sorø Akademi. Bygningerne blev staaende, og her boede Eleonora Christine Ulfeldt i sine 13 sidste Leveaar, sysselsat med aandeligt Arbejde, og døde 1698. Hun ligger begravet i Klosterkirken, der siden 1596 har været Byens eneste Kirke og siden 1803 Stiftskirke. Af Klostret er kun Spor tilbage, men Kirken staar den Dag i Dag og i velbevaret Stand. Som Købstad har Maribo aldrig været betydelig.

Nakskov er en ældgammel By. Den har stolte Minder, baade fra Krigene med Lybekkerne og senere med Svenskerne. Men dens Historie fortæller ogsaa om Ildebrande og Pest, Byernes sædvanlige Plage. Efter Midten af det 18. Aarhundrede gik den stærkt tilbage, navnlig fordi Flækken Marstals Indbyggere efterhaanden vidste at skaffe sig Fragtfarten paa Nakskov. Med Aarhundredets Slutning hævede den sig dog atter, og i det 19. Aarhundrede er den gaaet stærkt frem, særlig har Havnens Uddybning og Aabningen af Jernbanen gavnet den, og der er nu en Driftighed over Byen som i dens bedste Dage.

Sakskøbing har altid hørt til Lolland-Falsters smaa Byer, ja, den har i lange Tider været den mindste; nu er kun Nysted mindre. I 1332 boede Kong Christoffer Pantsætter i Sakskøbing tillige med sin Søn Prins Otto, efter at han Stykke for Stykke havde mistet næsten hele Riget. Det Bindingsværks Hus, som staar paa Hjørnet af Brogade og Brostræde, ogsaa kaldet »Kong Christoffers Hus«, kan dog ikke være det »Stenhus«, hvor Kongen boede, og som i 16. Aarhundrede tilhørte Borgermanden Peder Huitfeldt; thi det er ikke ældre end 18. Aarhundrede.

Rødby har, uagtet sin Ælde, altid været en saare uanselig Købstad, og endnu 1833 karakteriseres den som mere lignende en Landsby, da de fleste Huse var straatækte. Foruden andre Ulykker, der er overgaaet den, led den ved Stormfloden 10. Novbr. 1694 saa meget, at Borgerne søgte om Lettelse i Skatter, og 1774 brændte største Delen af Byen, hvorved ogsaa Raadhuset med Arkivet gik tabt.

Nysted er opstaaet omkring Slottet Aalholm og et Franciskanerkloster, som blev nedbrudt 1551. Byen har aldrig været betydelig og har altid hørt til Lollands mindste Byer, om end den maaske var forholdsvis mere ved Velmagt i gamle Dage paa Grund af dens større Handel og Sejlads, navnlig paa Rostock og Lübeck.

Nykøbing er utvivlsomt opstaaet efter Opførelsen af Slottet eller Borgen, hvis Oprindelse vistnok gaar tilbage til sidste Halvdel af 12. Aarhundrede. Slottet er forlængst nedbrudt, og Byen førte indtil Midten af 19. Aarhundrede en hensygnende Tilværelse. Siden er den gaaet betydelig frem, navnlig paa Grund af de forbedrede Forhold ved Havnen og Sejladsen i Guldborg Sund, Jernbaneanlæggene og Forbindelsen med Lolland. Et gammelt Bindingsværkshus i Byen minder om Czar Peter den Stores Besøg, da han efter Overenskomsten i Hamborg 3. Juni 1716 med Frederik d. 4. vilde besøge denne i København for at træffe endelige Aftaler angaaende Planen at bekæmpe Sverrig. 14. Juli kom Czaren i Nærheden af den falsterske Kyst, hvor han landede og red ind til Byen. Af en Indskrift paa en Trætavle i »det skæve Hjørne« erfares, at: »Ihro Czarische Mayestät zu Moscovien Peter Alexewitz hat hier gespeiset Anno 1716 d. 15. July«. Desuden hænger der et Billede af Peter den Store og en Tavle til Minde om Christian d. 9.'s, Kronprins Frederiks og Alexander d. 3.'s Besøg her i Anledning af Aabningen af Broen over Guldborg Sund.

Stubbekøbing er vistnok Falsters ældste Købstad, om end den først nævnes 1288, da den afbrændtes af Marsk Stigs Tilhængere. Byen har i gamle Dage været forholdsvis langt betydeligere end nu, og var større end Nykøbing. Den led imidlertid meget ved gentagne Ildebrande, men det var dog især Svenskekrigen 1658—59 og Havnens Tilsanding som bragte den langt ned. I 19. Aarhundrede har den nye Havn gavnnet den meget, men de lolland-falsterske Baneanlæg har ikke bragt den nogen Fordel.

Lolland har ligesom Falster i Middelalderen ofte været udsat for Vendernes Plyndringstog, ja, de har vel endog til Tider haft fast Stade paa Øerne, og Paavirkning fra dem kan paavises i Stedsnavne som: Kramnitze, Tillitze, Kuditze, Binnitze m. fl., ligesom man ogsaa i Befolkningens Ydre har ment at kunne spore slavisk Indblanding. I Følge Sakse gav Valdemar d. 1. sin Søsters Mand, Pritslav, den vendiske Fyrst Niklots Søn, store Forleninger paa Øen, som gik i Arv til hans Søn Knud. Christoffer d. 1. nævnes som Herre af Lolland og Falster, før han blev Konge, og Sønnen Erik Glipping fødtes paa Lolland c. 1249. Valdemar Sejrs uægte Søn, Hertug Knud, ombyttede kort før sin Død 1260 sit Lehn Bleking med Lolland. Efter Christoffer d. 2.'s Fordrivelse 1326 fik Grev Johan den Milde begge Øer i Pant, medens Kongen levede sine sidste Aar i Sakskøbing. I den nærmeste Tid efter hans Død 1332 kaldte Sønnen Otto sig »Hertug af Lolland«, og 1359 forlenede Valdemar Atterdag Sønnen Christoffer med Øen. Senere havde Christian d. 4.'s Søn, Prins Christian, baade Lolland og Falster i Forlening. I Svenskekrigen 1658—60 holdtes Lolland besat af Fjenden, og her som andre Steder led Befolkningen uhyre meget.

Falster har fra gammel Tid været kongeligt Domænegods og anvendtes tre Gange til Enkesæde og Underhold for Dronninger. Paa Nykøbing Slot, der i sidste Halvdel af 12. Aarhundrede var anlagt som Befæstning til Værn mod Venderne, døde Kong Christoffer d. 2. 1332, og her residerede Enkedronning Sophie, Frederik d. 2.'s Dronning, til sin Død 1631. Hun var baade klog og

aandrig, sine Godser bestyrede hun med stor Indsigt, og derfor var hun i Stand til at efterlade sin Søn, Christian d. 4., 2 Millioner i rede Penge. Det falsterske Krongods blev under Christian d. 5. et af Landets 12 Rytterdistrikter, som 1766 blev stillet til Auktion i 10 Dele, hvoraf de tre var Ladegaardene: Nørre-Ladegaard, Skjørringe og Korselitzegaard. Det separate Bøndergods, som ikke fulgte med Gaardene, blev bortsolgt til 50—100 Rbd. pr. Td. Hartkorn. Senere købte Staten Godserne Vestensborg og Hvededal samt Vaalse By for efterhaanden at skaffe Fæsterne Ejendomsretten over deres Gaarde og for at bevare Skovene. Men Bønderne kunde ikke udrede Skatterne og blev atter Fæstere til 1824. Der ved opstod et nyt, falstersk Gods, omtrent 625 Tdr. Hartkorn, hvilket dog efter Lov af 8. April 1851 er overgaaet til Selvejendom.

Indtil 1803 hørte Lolland-Falster og Smaaøerne ind under Fyns Stift, dog saaledes, at de allerede siden 1681 havde haft deres egen Stiftamtmand, til hvem saavel Købstædernes Bestyrelse som Amternes gejstlige Jurisdiktion var bleven overdraget. Ved Bispedømmets Oprettelse 30. Decbr. 1803 adskiltes Lollands og Falsters Stift ganske fra Fyns Stift. Stiftamtmanden, der tillige er Amtmand over Maribo Amt, Biskoppen og Stiftsprovsten har Bolig i Nykøbing.

Under Souverænitetens (1660—1848) var Øerne delt i *Nykøbing Amt* (1660—1803), indbefattende Falsters Sønder og Nørre Herreder samt Fejø Birk og til 2. Febr. 1689 Bogø, da denne Ø blev lagt under Præstø Amt, *Aalholm Amt* (1660—61), indbefattende Fuglse og Musse Herreder, *Halsted Klosters Amt* (1660—61), indbefattende Lollands Nørre og Sønder Herreder, *Maribo Klosters Amt* (1660—85) eller Maribo Klosters Tilliggende, der bestod af spredt Gods i alle Lollands og Falsters Herreder. Fra 1661—1803 var Aalholm og Halsted Klosters Amter forenede under ét Amtmandskab, der tillige fra 1685 omfattede Maribo Klosters Amt. I Henhold til Resolution 25. Maj 1803 oprettedes det nuværende *Maribo Amt*, hvortil henlagdes: Fuglse og Musse Herreder af Aalholm og Maribo Klosters Amter, Lollands Sønder og Nørre Herreder af Halsted Klosters Amt samt Falsters Sønder og Nørre Herreder med Fejø Birk af Nykøbing Amt.

Amtet bestaar af 7 Købstæder og 68 Sognekommuner (94 Landsogne og 1 Købstadlanddistrikt) og danner ét Amtsraadsdistrikt, der har 10 valgte Medlemmer, og ét Amtstuedistrikt. Amtstuen er i Maribo med Filial i Nykøbing. Amtsforvalteren er tillige Forvalter for Falsters Gods og for Baadesgaards Gods paa Lolland.

I gejstlig Henseende udgør Amtet Lolland-Falsters Stift (hvortil ogsaa Bogø under Præstø Amt) med 5 Provstier: 1) Lollands Sønder og Nørre Herreders (i Halsted, pr. Avnede), 2) Fuglse Herreds (i Maribo), 3) Musse Herreds (i Hunseby, pr. Maribo), 4) Falsters Nørre Herredskov Købstads, 2) Nørre Herreds (i Nakskov), 3) Sønder Herred Veggerløse).

I juridisk Henseende deles Amtet i 11 Jurisdiktioner: 1) Nakskov Købstads, 2) Nørre Herreds (i Nakskov), 3) Sønder Herreds (i Nakskov), 4) Maribo Købstads og Maribo Birks (i Maribo), 5) Rødby Købstads og Fuglse Herreds (i Rødby), 6) Sakskøbing Købstads og Musse Herreds (i Sakskøbing), 7) Fejø Birks (i Vesterby paa Fejø), 8) Nysted Købstads og Nysted Birks (i Nysted), 9) Nykøbing Købstads og Nykøbing Herreds (i Nykøbing), 10) Falsters vestre Herreds (i Nykøbing) og 11) Stubbekøbing Købstads og Stubbekøbing Herreds (i Stubbekøbing). Nykøbing Herreds Jurisdiktion omfatter 5 Sogne af Falsters Sønder Herred, til Stubbekøbing Herreds Jurisdiktion hører Sogne i Sønder og Nørre Herred samt Bogø og til Falsters vestre Herreds Jurisdiktion hører Resten af Sognene i Nørre og Sønder Herred.

Maribo Amt har 5 Folketingskredse med Valgsteder i Nakskov (1ste), Maribo (2den), Saksjøbing (3die), Nykjøbing (4de) og Stubbekjøbing (5te). Amtet udgør 5te Landstingskreds.

Maribo Amt begrænses mod Nord af Smaalandshavet eller Vordingborg Bugt, mod Øst af Grønsund og Østersøen, mod Syd af Østersøen og mod Vest af Langelands Bælt. Amtet bestaar af den Lolland-Falsterske Øgruppe, nemlig de to større Øer og de mange smaa Øer: Vejrø, Raagø, Raagø-Kalv, Skalø, Fejø, Fæmø, Lilleø og Askø, alle i Vordingborg Bugt, Vejlø, Slotø, Enehøje Ø, alle i Nakskov Fjord (Bogø, Langø og Ydø ere nu inddraget i Inddæmningerne), de i een næsten lige Linie fra nordvest til sydøst langs Lollands Sydøst liggende smalle Holme, der nu for største Delen ere inddæmmede, nemlig Tjørnebjerg, Bredfjed, Mygfjed, Syltholm, Lille og Store Brundrag og Hyllekrog, og endelig nogle smaa Holme i den nu inddæmmede Rødby Fjord og i Guldborg Sund.

Ved Folketællingen 1911 var Amtets Folketal 115,658 af Danmarks 2,757,076 Indbyggere, deraf i Købstæderne 31,522 (15,103 Mænd og 16,419 Kvinder) og i Landdistrikterne 84,136 (42,692 Mænd og 41,444 Kvinder). Befolkningen i Amtets Købstæder var fordelt saaledes: Maribo 3,874 (i 1801: 686), Nakskov 9,480 (i 1801: 1,671), Saksjøbing 1,743 (i 1801: 549), Rødby 2,020 (i 1801: 776), Nysted 1,479 (i 1801: 690), Nykjøbing 11,010 (i 1801: 1,079) og Stubbekjøbing 1,916 (i 1801: 467) Indvaanere.

Maribo Amt er ialt 1,791,²³ Kvadratkilometer (32,⁵ □ Mil). Det rummer 324,720 Tdr. Ld., og dets samlede Hartkorn (Ager og Eng samt halveret Skovskuld) udgør 30,983,⁷⁴ Tdr.

Ejendommenes Fordeling efter Hartkornstilliggende i Landdistrikterne 1. Jan. 1905 er som følger: over 20 Tdr. Hartkorn er 118 Gaarde med tilsammen 5,869,⁶¹ Tdr. Hartkorn, fra 12—20 Tdr. Hrtk. er 97 Gaarde med tilsammen 1,525,⁹³ Tdr. Hrtk., fra 8—12 Tdr. Hrtk. er 381 Gaarde med tilsammen 3,573,⁰⁸ Tdr. Hrtk., fra 4—8 Tdr. Hrtk. er 2,145 Gaarde med tilsammen 12,708,⁴⁵ Tdr. Hrtk., fra 2—4 Tdr. Hrtk. er 959 Gaarde med tilsammen 2,840,⁵⁹ Tdr. Hrtk., fra 1—2 Tdr. Hrtk. er 902 Gaarde med tilsammen 1,233,⁴⁹ Tdr. Hrtk.; fra 2 Skpr. (¼ Td.)—1 Td. Hrtk. (under 1 Td.) er 3,918 Huse med tilsammen 2,004,⁰⁵ Tdr. Hrtk., fra 1 Fdkr. (1/32 Td.)—2 Skpr. Hrtk. er 2,351 Huse med tilsammen 239,²² Tdr. Hrtk., og under 1 Fdk. Hrtk. er 3,828 Huse med tilsammen 58,⁷⁰ Tdr. Hrtk. Uden Hartkorn er 1,289 Huse; og forskellige Lodder eller saadanne skyldsatte Jordlodder (Skov-, Mose- og Hedelodder), som ikke henhører til et sæskilt Jordbrug, udgør 114,⁰² Tdr. Hrtk.

Med Hensyn til Besiddelsesmaaden findes af Ejendomme i Landdistrikterne alt i alt: a) i Selvejje 4,373 Gaarde med tilsammen 26,463,⁸⁴ Tdr. Hrtk. og b) i Fæste (herunder medregnet Arvefæste uden Ret til at sælge og pantsætte samt for Husenes Vedkommende Leje- og Tjenestehuse) 229 Gaarde med tilsammen 1,287,³¹ Tdr. Hrtk. Af Huse findes alt i alt: a) i Selvejje 9,352 Stkr. med tilsammen 1,913,⁸² Tdr. Hrtk. og b) i Fæste (incl. Arvefæste etc.) 2,034 Stkr. med tilsammen 388,²¹ Tdr. Hrtk.

Købstædernes Markjorder udgør 816,⁵⁴ Tdr. Hrtk. eller a) 156 Gaarde med tilsammen 639,⁸⁵ Tdr. Hrtk., b) 1,012 Huse med ialt 91,⁸⁴ Tdr. Hrtk., c) forskellige Lodder med 18,⁹⁵ Tdr. Hrtk., og endelig d) 65,⁹⁰ Tdr. Hrtk. inddraget under Købstadsgrund.

Tilsammen i hele Maribo Amt 17,156 Gaarde og Huse med tilsammen 30,983,⁷⁴ Tdr. Hrtk.

Af Husmandsbrug, oprettede i Henhold til Lov af 24. Marts 1899, 22. April 1904 og 30. April 1909 fandtes 31. Marts 1912 i Maribo Amtsradsreds ialt 139, til hvilke Statskassens Udlaan udgjorde 673,838 Kr. (i hele Landet 6,275 Brug,

nemlig: i Jylland 4,021 (Laan Kr. 17,962,246) og paa Øerne 2,254 (Laan Kr. 10,437,116), med Udlaan ialt Kr. 28,399,368).

Ved Vurderingen til Ejendomsskyld i Henhold til Lov af 15. Maj 1903 vurderedes samtlige 8,643 Ejendomme i Landdistrikterne i Maribo Amt pr. 1. Juli 1909 til Kr. 181,784,000 (Bygningsassurance Kr. 88,463,000) og opgjordes til 267,378 Tdr. Ld. og 28,800 Tdr. Hartkorn.

Til Ejendomsskyld til 100,000 Kr. og derover vurderedes 143 Ejendomme (6,176 Tdr. Hrtk., 63,479 Tdr. Ld.), til 50—100,000 Kr. vurderedes 338 Ejendomme (3,386 Tdr. Hrtk., 32,047 Tdr. Ld.), til 20—50,000 Kr. vurderedes 2,522 Ejendomme (14,420 Tdr. Hrtk., 125,023 Tdr. Ld.), til 12—20,000 Kr. vurderedes 920 Ejendomme (2,135 Tdr. Hrtk., 19,978 Tdr. Ld.), til 8—12,000 Kr. vurderedes 928 Ejendomme (1,011 Tdr. Hrtk., 10,507 Tdr. Ld.), til 4—8,000 Kr. vurderedes 2,093 Ejendomme (1,147 Tdr. Hrtk., 11,506 Tdr. Ld.), til 3—4,000 Kr. vurderedes 1,116 Ejendomme (385 Tdr. Hrtk., 3,475 Tdr. Ld.), til 2—3,000 Kr. vurderedes 511 Ejendomme (130 Tdr. Hrtk., 1,231 Tdr. Ld.), og til 2,000 Kr. og derunder vurderedes 72 Ejendomme (10 Tdr. Hrtk., 132 Tdr. Ld.).

Amtets samlede Areal er 179,123 Hektar. Heraf Landareal 175,088 Hektar, Søer og Damme 3,765 Hektar, Vandløb 270 Hektar (samlet Vandareal 4,035 Hektar). Kystlinien er 620,1 Kilometer (83,57 geogr. Mil).

Af Landarealet var 15. Juli 1907 ialt dyrket 146,056 Hektar, medens 3,405 Hektar var Hegn, Haver, Planteskoler og lign., 1,293 Hektar Moser til Tørveskær, 17,848 Hektar Skove, Plantager og offentlige Anlæg, 2,881 Hektar offentlige og private Veje, Stier, Jernbaner o. lign., 2,050 Hektar Byggegrunde og Gaardspladser, 598 Hektar Oplagspladser, Grusgrave, Kirkegaarde og andre offentlige Arealer.

Af det dyrkede Areal var ialt 11,231 Hektar besaaet med Hvede, 6,852 Hektar med Rug, 27,364 Hektar med 2rd. Byg, 631 Hektar med 6rd. Byg, 12,814 Hektar med hvid eller gul Havre, 274 Hektar med graa eller broget samt sort Havre, 6,297 Hektar med Blandsæd til Modenhed, 2 Kornsorter, og 2,324 Hektar Korn- og Bælgsæd, 522 Hektar med Kartoffler, 68 Hektar med Gulerødder, 6,704 Hektar med Runkelroer, 100 Hektar med Kaalrabi (Kaalroer), 211 Hektar med Turnips og andre Foderroer, 10,660 Hektar med Sukkerroer, 16 Hektar med Cikorierødder, 2,175 Hektar med ren Bælgsæd, 18 Hektar med Boghvede til Modenhed, 7 Hektar med Kommen, Raps, Hør, Hamp m. v., 47 Hektar med Havesager, dyrkede i Marker; 130 Hektar var Frøavlsarealer og 8 Hektar andre Plantningsarealer.

Ialt var altsaa besaaet 88,453 Hektar.

Som Brakarealer og Afgrøder til Nedpløjning behandledes 16,150 Hektar, og tilsammen var 41,453 Hektar Grøntfoder- og Græsningsarealer.

Udbyttet, beregnet i Hektoliter pr. Hektar, af Høsten i Aaret 1911 var for Amtet: 442,275 Hektoliter Hvede (Fold 39,1 Hektoliter), 234,134 Hektoliter Rug (Fold 34,2 Hektoliter), 950,946 Hektoliter 2rd. Byg (Fold 34,7 Hektoliter), 20,433 Hektoliter 6rd. Byg (Fold 32,1 Hektoliter), 618,435 Hektoliter hvid eller gul Havre (Fold 48,3 Hektoliter), 13,079 Hektoliter graa eller broget samt sort Havre (Fold 47,7 Hektoliter), 369,310 Hektoliter Blandsæd (Fold 42,8 Hektoliter), 378 Hektoliter Boghvede, 47,115 Hektoliter Ærter og anden Bælgsæd, 100,000 Hektoliter Kartoffler, 30,000 Hektoliter Gulerødder, 5,480,000 Hektoliter Runkelroer, 74,000 Hektoliter Kaalrabi, 165,000 Hektoliter Turnips og andre Foderroer, og 521,055,600 Kilogram Sukkerroer. Halmudbyttet var 256,724 Tons, Agerhøudbyttet 71,866 Tons, Enghøudbyttet 37,609 Tons.

Ialt var Værdien af Høsten 1911 for Maribo Amts Vedkommende 53,290,000 Kr., d. v. s. 461 Kr. pr. Hektar af det anvendte Areal.

Det ubenyttede Areal opgjordes til 957 Hektar, hvilket vil sige, at Hede, Klitter og lign. er sjældne i Maribo Amt, kun Københavns Amt er i den Henseende mindre.

Af Heste fandtes 15. Juli 1909 i Amtet 29,534 Stkr., deraf 232 Hingste over 3 Aar, 9,132 Vallaker over 3 Aar, 14,845 Hopper over 3 Aar og 5,325 Plage og Føl.

Af Hornkvæg fandtes 119,324 Stkr., deraf 5,118 Tyre, 140 Stude over 1 Aar, 7,682 Køer over 10 Aar, 30,128 Køer fra 6—10 Aar, 38,209 Køer under 6 Aar, 18,038 Kvier over 1 Aar, som ikke havde kælvet, og 20,009 Kalve under 1 Aar.

Af Svin fandtes 77,849 Stkr., deraf 626 Orner over 4 Maaneder, 8,265 Søer over 4 Maaneder, 24,215 Fedesvin over 4 Maaneder og 44,743 Grise.

Af Faar fandtes 18,726 Stkr., deraf 8,372 Faar, Væddere og Beder og 10,354 Lam.

Desuden fandtes 952 Geder og Kid, 899,931 Høns, 2,942 Kalkuner, 91,157 Ænder, 4,451 Gæs og 6,403 Bistader.

Samme Aar fandtes i Amtet 8,018 Hestebesætninger, 8,884 Hornkvægbesætninger, 10,236 Svinebesætninger, 3,651 Faarebesætninger, 680 Gedeholdere, 18,205 Fjerkræholdere og 1,676 Ejere af Bistader.

Der findes for Øjeblikket i Maribo Amt 5 Landboforeninger, nemlig: Maribo Amts økonomiske Selskab (oprettet 1809), Bogø Landboforening (oprettet 1885), Nordfalsters Landboforening (oprettet 1854), Vestlollands Landboforening (oprettet 1899) og Østlollands Landboforening (oprettet 1894). Ialt har Amtets Landboforeninger 4,538 Medlemmer.



Stubbekøbing Herred.

Rosenlund, Falkerslev Sogn. Postforb. og St.: Stubbekøbing, hvortil c. 7½ Km. Nuværende Ejerinde: Enkefru *Birthe Kirstine Bruun*, som overtog Gaarden i 1907 ved sin Mand, *H. P. Bruuns* Død, er født i Truelstrup 3. Decbr. 1856.

Matr.-Nr. 2a m. fl. af Truelstrup. Hartkorn 8 Tdr. 3 Fdkr. 1 Alb. Ejendoms-skyld 47,700 Kr. Brandassurance for Hovedb. og Avlsb. 22,200 Kr. Gaardens samlede Areal 65 Tdr. Ld., deraf Ager 57½, Eng og Mose 2, Skov 4, Have og Gaardsplads 1½. Agermarken drives i en 10 Marksdrift: delvis Helbrak, Hvede, Havre, Bælgsæd, Byg, Staldfoder, ½ Rug ½ Blandsæd og 2aars Græs. Jordens



Rosenlund.

Bonitet er god, kraftig Lermuld. Der holdes 20 Malkekøer, 10 Stkr. Ungkvæg og Kalve og 1 Tyr af rød dansk Race, 5 Heste og 2 Faar. Sidste Aar solgtes c. 65 Fedesvin.

Rosenlund, som har Navn af sin Haves smukke Rosenflor, hørte tidligere under Skjørringe Hovedgaard. Den nuværende Ejerindes afdøde Mand, *H. P. Bruun*, var 1878 fulgt efter sin Fader, *H. J. Bruun*.

Gaarden ligger i Truelstrup, omtrent midt paa sine jævne, gode Jorder. Bygningerne er opførte 1874 og er alle af Grundmur. Den rummelige, hyggelige Hovedb. bærer Tegltag; den ligger i den s. Side af Gaardspladsen og rummer en stor og god Lejlighed. Avlsb. er straatækkede. Gaarden har sin egen fritstaaende Vindmølle til Formaling af Foderkornet.

L. H. Skovs Gaard i Truelstrup, Falkerslev Sogn. Postforb. og St.: Stubbekøbing, hvortil c. 7 Km. Tlf. 8 over Falkerslev Central. Nuværende Ejer: *Ludvig Hansen Skov*, som overtog Gaarden 1. April 1910, er født i Gjedesby 28. April 1886 og gift med *Hansine Jørgine Hare*, født i Virket 25. Septbr. 1888.

Matr.-Nr. 3 m. fl. af Truelstrup. Hartkorn 8 Tdr. 2 Skpr. 1¼ Alb. Ejendomsskyld 46,400 Kr. Brandassurance for Hovedb. 8,400 Kr., for Avlsb. 11,850 Kr. Gaardens samlede Areal 70 Tdr. Ld., deraf Ager 63, Eng og Mose 6, Have og Gaardsplads 1. Agermarken drives i en 6 Marksdrift: Havre, benyttet Brak, Vintersæd, Roer, Byg og 1aars Græs. Jordens Bonitet er god, lerblandet Muld paa Lerunderlag. Der holdes 14 Malkekøer, 20 Stkr. Ungkvæg og Kalve og 1 Tyr af rød dansk Race, 6 Heste, 1 Plag og 3 Faar. Sidste Aar solgtes c. 50 Fedesvin.



L. H. Skovs Gaard.

Gaarden, der ligger i Truelstrup, har tidligere hørt under Skjørringe. Den nuværende Ejer har købt af M. Bruun, som havde taget Gaarden i Arv efter sin Fader, R. O. Bruun.

Den grundmurede, teglhængte Hovedb. er opført 1868 i den ø. Side af Gaardspladsen og rummer en stor og god Lejlighed. Ogsaa Staldlængen er af Grundmur, opført c. 1885; de øvrige Avlsb. er ældre, af Bindingsværk. Alle Avlsb. er straatækkede. Til Drift af de faste Maskiner er installeret Petroleumsmotor. — Agermarken strækker sig tæt S. for Gaarden. Engen er derimod fraliggende c. 1 Km. dels mod N. og dels mod S.

O. Thranses Gaard, Falkerslev Sogn. Postforb. og St.: Horbelev, hvortil c. 2½ Km. Gaarden ligger c. 7 Km. fra Stubbekøbing. Nuværende Ejer: *Ole Larsen Thrane*, som overtog Gaarden 1. Jan. 1901, er født paa Ejendommen 15. Juli 1865 og gift med *Maren Christine Hansen*, født i Virket 8. Maj 1879.

Matr.-Nr. 4a m. fl. af Truelstrup. Hartkorn 8 Tdr. 1 Skp. 1 Fdkr. ¼ Alb. Ejendomsskyld 52,000 Kr. Brandassurance for Hovedb. 8,900 Kr., for Avlsb. 15,059 Kr. Gaardens samlede Areal 70 Tdr. Ld., deraf Ager 62½, Eng 6, Have og Gaardsplads 1½. Agermarken drives i en 7 Marksdrift: delvis benyttet Brak, Vintersæd, Havre, ½ Roer ½ Bælgsæd, Byg, Græs og ½ Græs ½ Blandsæd. Jordens Bonitet er god, kraftig Lermuld. Der holdes 25 Malkekøer, 18 Stkr. Ungkvæg og Kalve og 1 Tyr af rød dansk Race og 6 Heste. Sidste Aar solgtes c. 70 Fedesvin.

Gaarden, der ligger ved Vejen fra Falkerslev (gl. Form »Fulcarslef«) til Sørslev, hørte først under Skjørringe og derefter under Dalbygaard, hvorfra den frikøbtes 1851 af Ole Rasmussen Thrane for 3,170 Rbd. Han døde 1855, hvorpaa hans Enke 1864 skødede Gaarden til deres Søn, Lars Olsen Thrane († 1898). Efter hans Død overtog hans Sønner Gaarden i Fællesskab, men efter tre Aars Forløb blev den nuværende Ejer Enejer.



O. Thranes Gaard.

Hovedb. er opført 1911 i den s. Side af Gaardspladsen i Grundmur med glaceret Tegtag. Avlsb. er hovedsagelig opførte i Bindingsværk med Straatage. Elektrisk Lys og Kraft er indlagt. — Jorderne ligger samlede omkring Gaarden.

1405 ejede Adelsmanden Jes Olufsen Lunge en Hovedgaard i Falkerslev.

H. P. P. Hares Gaard i Falkerslev, Falkerslev Sogn. Postforb. og St.: Horbelev, hvortil c. 3½ Km. Gaarden ligger c. 7½ Km. fra Stubbekøbing. Nu-



H. P. P. Hares Gaard.

værende Ejer: *Hans Peder Pedersen Hare*, som overtog Gaarden 1. Maj 1892, er født paa Ejendommen 2. April 1870 og gift med *Ane Margrethe Hansen*, født i Særslev 11. Novbr. 1873.

Matr.-Nr. 11a m. fl. af Falkerslev. Hartkorn 7 Tdr. 3 Skpr. 1 Fdkr. 1¼ Alb. Skovskyld ½ Alb. Ejendomsskyld 40,000 Kr. Brandassurance for Hovedb. og Avlsb. c. 22,000 Kr. Gaardens samlede Areal 62 Tdr. Ld., deraf Ager 55, Mose 3, Skov 3, Have og Gaardsplads 1. Agermarken drives i en 7 Marksdrift: ½ Byg ¼ Græs, benyttet Brak, Vintersæd, Byg, Roer, Havre og 1aars Græs. Jordens Bonitet er Lermuld paa Lerunderlag. Der holdes 16 Malkekøer, 10 Stkr. Ungkvæg og Kalve og 2 Tyre af rød dansk Race, 5 Heste, 2 Plage og 1 Faar. Sidste Aar solgtes c. 40 Fedesvin.

Gaarden, der ligger i Falkerslev (gl. Form »Fulcarslef«), har i sin Tid hørt under Hovedgaarden Skjørringe, men har siden da gennem flere Slægtled været i Familien Hares Besiddelse. Den nuværende Ejer har taget den i Arv efter sin Fader, Rasmus Pedersen Hare, som atter havde den fra sin Fader, Peder Larsen Hare.

Den grundmurede, skifertækkede Hovedb. er opført 1873 i den s. Side af Gaardspladsen og afgiver en stor og god Lejlighed. De fleste af Avlsb. stammer fra Krigsaaret 1864 og er af Bindingsværk; kun den v. Længe er bygget 1913 af Grundmur. Alle Avlsb. er straatækkede. Elektrisk Lys er installeret fra Værket i Idstrup. — Jorderne strækker sig mod NØ. over et jævnt og bekvemt Terræn.

I Falkerslev laa i gammel Tid en Hovedgaard, som 1405 ejedes af Adelsmanden Jes Olufsen Lunge.

Bukhøj, Falkerslev Sogn. Postforb. og St.: Eskildstrup, hvortil c. 7½ Km. Gaarden ligger c. 7½ Km. fra Stubbekøbing. Nuværende Ejer: *Peter Thesbjerg*,



Bukhøj.

som overtog Gaarden 15. Marts 1906, er født i Stadil 19. Aug. 1874 og gift med *Anna Jørgine Nielsen*, født i Nr. Ørslev 16. Aug. 1881.

Matr.-Nr. 5 m. fl. af Virket. Hartkorn 6 Tdr. 6 Skpr. 3 Fdkr. 2½ Alb. Skovskyld ¼ Alb. Ejendomsskyld 36,000 Kr. Brandassurance for Hovedb. 7,020 Kr., for Avlsb. 17,898 Kr. Gaardens samlede Areal 70 Tdr. Ld., deraf Ager 62½, Mose 3, Skov 3, Have og Gaardsplads 1½. Af Agermarken drives 47 Tdr. Ld. i en 8 Marksdrift: Havre, benyttet Brak, Vintersæd, Byg, Roer, Blandsæd og 2aars Græs; 15½ Td. Ld. i en 6 Marksdrift: Helbrak, Vintersæd, Roer, Byg, Blandsæd og 1aars Græs. Jordens Bonitet er god Lermuld. Der holdes 20 Malkekøer, 9 Stkr. Ungkvæg og Kalve og 1 Tyr af rød dansk Race, 6 Heste og 2 Plage. Sidste Aar solgtes c. 40 Fedesvin.

Bukhøj frikøbtes 1766 fra Fæste under Hovedgaarden Vestenborg. Sit Navn har Gaarden efter Rasmus Buk, der i Slutningen af 1870erne solgte den til Peder Rasmussen, af hvem den nuværende Ejer har købt.

Gaarden ligger højt og smukt i Virket By, omgiven mod N. af sin store, sjældent kønne Have. Hovedb., der ligger frit i den n. Side af Gaardspladsen, er opført c. 1890 af Grundmur med Stentag. Avlsb. er dels af Bindingsværk, dels af Grundmur. — 49 Tdr. Ld. af Jorderne strækker sig S. for Gaarden; Resten er fraliggende c. 1 Km. mod V. og grænser op til Hannenov Skov.

Skigaard, Falkerslev Sogn. Postforb. og St.: Eskildstrup, hvortil c. 7 Km. Gaarden ligger c. 7½ Km. fra Stubbekøbing. Nuværende Ejer: *Niels Rasmussen*, som overtog Gaarden 1. Novbr. 1878, er født paa Ejendommen 17. Septbr. 1851 og gift med *Sidsel Kirstine Hansen*, født i Gundsemagle 13. Septbr. 1853.

Matr.-Nr. 6b m. fl. af Virket. Hartkorn 6 Tdr. 3 Skpr. 3 Fdkr. ¼ Alb. Skovskuld ¼ Alb. Ejendomsskyld 35,500 Kr. Brandassurance for Hovedb. og Avlsb. c. 24,000 Kr. Gaardens samlede Areal 59 Tdr. Ld., deraf Ager 52, Skov 3, Græsningsjord 3, Have og Gaardsplads 1. Af Agermarken drives 38 Tdr. Ld. i en 10 Marksdrift: Helbrak, Hvede, Havre, ½ Roer ½ Ærter, Byg, ½ Brak ½ Bælgsæd, ½ Vintersæd ½ Havre, Byg og 2aars Græs; 14 Tdr. Ld. i en 6 Marksdrift: Helbrak, Hvede, Roer, Byg og 2aars Græs. Der holdes 16 Malkekøer samt 6 Stkr. Ungkvæg og Kalve af rød dansk Race, 5 Heste og 2 Plage. Sidste Aar solgtes 67 Fedesvin.

Skigaard, der ligger i Virket, hørte i sin Tid under Kronens Fæstegods, men frikøbtes 1766. Omkring 1800 ejedes den af Rasmus Johnsen, hvis Søn, John Rasmussen, c. 1835 skødede Ejendommen til sin Søn, Rasmus Johnsen, den nuværende Ejers Fader.

Bygningerne er opførte i 1880erne. Hovedb. er af Grundmur med Skifertag, Avlsb. af Bindingsværk med Straatage. — Jorderne strækker sig hovedsagelig NØ. for Gaarden; en Part er dog fraliggende c. 2 Km. mod V.

Jeppesensminde, Falkerslev Sogn. Postforb. og St.: Eskildstrup, hvortil c. 7 Km. Gaarden ligger c. 7½ Km. fra Stubbekøbing. Nuværende Ejer: *Rasmus*



Jeppesensminde.

Peder Pedersen Belling, som overtog Gaarden 1. Maj 1908, er født i Bønned 22. Marts 1877 og gift med *Christine Olsen Belling*, født i Skjoldstrup 28. Maj 1885.

Matr.-Nr. 7 m. fl. af Virket. Hartkorn 6 Tdr. 2 Skpr. 1 Fdkr. 2 Alb. Skovskuld ¼ Alb. Ejendomsskyld 35,000 Kr. Brandassurance for Hovedb. og Avlsb.

15,100 Kr. Gaardens samlede Areal 66 Tdr. Ld., deraf Ager 58½, Mose 3, Skov 3, Have og Gaardsplads 1½. Agermarken drives i en 6 Marksdrift: Helbrak, Hvede, Byg, ½ Roer ½ Havre, Blandsæd og 1aars Græs. Jordens Bonitet er god Ler-muld. Der holdes 13 Malkekøer, 10 Stkr. Ungkvæg og Kalve og 1 Tyr af rød dansk Race, 5 Heste, 1 Plag og 5 Faar. Sidste Aar solgtes c. 35 Fedesvin.

Jeppesens minde ligger højt og kønt midt i Virket By i den n. Side af sine jævne, gode Jorder. Den hørte i sin Tid under Krongodset, men blev frikøbt 1766. Den nuværende Ejer har købt af Niels Jørgen Jeppesen, i hvis Slægt Gaarden gennem Generationer var gaaet i Arv.

Bygningerne er af Bindingsværk med Straatage. Hovedb. ligger i den ø. Side af Gaardspladsen, omgivet af Haven. Udenfor den egentlige Gaardplan er bygget en Svinestald og et Materialhus.

H. J. L. Stranges Gaard i Virket, Falkerslev Sogn. Postforb. og St.: Karleby, hvortil c. 6 Km. Gaarden ligger c. 7½ Km. fra Stubbekøbing. Nuværende Ejer: *Hans Jørgen Larsen Strange*, som overtog Gaarden 1888, er født paa Ejendommen 16. Decbr. 1855 og gift med *Bolette Larsen*, født i Sortsø 28. Oktbr. 1862.



H. J. L. Stranges Gaard.

Matr.-Nr. 8a m. fl. af Virket. Hartkorn 5 Tdr. 6 Skpr. 1 Alb. Skovskyld ¼ Alb. Ejendomsskyld 35,000 Kr. Brandassurance for Hovedb. 7,776 Kr., for Avlsb. 19,108 Kr. Gaardens samlede Areal 61 Tdr. Ld., deraf Ager 54½, Mose 3, Skov 3, Have og Gaardsplads ½. Agermarken drives i en 6 Marksdrift: benyttet Brak, Vintersæd, ½ Byg ½ Havre, ½ Roer ½ Blandsæd, ¼ Blandsæd ½ Græs og 1aars Græs. Jordens Bonitet er noget letmuldet. Der holdes 18 Malkekøer, 6 Stkr. Ungkvæg og Kalve og 1 Tyr af rød dansk Race, 5 Heste samt 3 Plage og Føl. Sidste Aar solgtes c. 40 Fedesvin.

Gaarden ligger smukt i det frodige, skovrige Landskab. 1866 blev den frikøbt fra Hovedgaarden Vestenborg af den nuværende Ejers Fader, L. H. Strange, der havde ægtet sin Formands, Jørgen Stranges Enke.

Hovedb., som rummer en stor og udmærket Lejlighed, er opført 1904 af Grundmur med Skifertag i den s. Side af Gaardspladsen. Avlsb. stammer fra 1870erne og er af Bindingsværk med Straatage. Udenfor den egentlige Gaardplan er bygget Svinestald og Kornhjulm. Haven strækker sig S. og Ø. om Gaarden. — Jorderne ligger godt samlede omkring Gaarden.

I Virket (gl. Form »Wirky«) synes i Følge Traps »Danmark« at have ligget en gammel Hovedgaard. 1430 nævnes saaledes Mogens Falster og 1494 Jørgen Falster i Virket. Gaarden gik i Arv til den Linje af Slægten Bjelke, der antog Navnet Falster, og tilhørte 1545 Mogens Falster (Bjelke). — Ved Sydsiden af Borresø er der en aflang Højning, tæt oversaaet med Murbrokker og Kulstykker og saaledes øjensynlig Pladsen for en gammel Borg (»Trygge Slot«), hvorefter Søen antagelig har faaet sit Navn. Grav eller Vold findes ikke. — I Virket skal der i tidligere Tid have været et Bystævne.

P. P. Skyttes Gaard i Virket, Falkerslev Sogn. Postforb. og St.: Horbelev, hvortil c. 4 Km. Gaarden ligger c. 7½ Km. fra Stubbekøbing. Nuværende Ejer: *Peder Pedersen Skytte*, som overtog Gaarden 1. April 1908, er født i Horreby 17. Juni 1871 og gift med *Anna Oline Larsen Tønnesen*, født paa Ejendommen 8. Juni 1874.

Matr.-Nr. 9a m. fl. af Virket. Hartkorn 6 Tdr. 4 Skpr. 1¼ Alb. Skovskyld ¼ Alb. Ejendomsskyld 37,500 Kr. Brandassurance for Hovedb. 7,500 Kr., for Avlsb. 11,000 Kr. Gaardens samlede Areal 65 Tdr. Ld., deraf Ager 44, Eng 14, Mose 3, Skov 3, Have og Gaardsplads 1. Agermarken drives i en 7 Marksdrift: delvis benyttet Brak, Hvede, Havre, Roer, Byg og 2aars Græs. Jordens Bonitet er god Lermuld. Der holdes 13 Malkekøer, 10 Stkr. Ungkvæg og Kalve og 1 Tyr af rød dansk Race, 5 Heste og 2 Plage. Sidste Aar solgtes c. 40 Fedesvin.

Gaarden, der ligger tæt V. for Nykøbing Landevej, har i sin Tid hørt under Vestenborg. Den nuværende Ejer har faaet den efter sin Fader, P. Tønnesen, som 1878 havde ægtet Lars Tønnesens Enke.



P. P. Skyttes Gaard.

Den anselige Hovedb. er opført 1911 af Grundmur med Tegltag og er ud mod Have-siden forsynet med Karnap og 3 Fags Kvist med høj Frontespice. Avlsb. er opførte i Bindingsværk med Straatage. Lys og Kraft er indlagt fra Falster Højspændingsværk. — 44 Tdr. Ld. af de jævne, gode Jorder ligger samlede omkring Gaarden; Resten er fraliggende i mindre Afstand mod V.

Holtegaard, Falkerslev Sogn. Postforb. og St.: Eskildstrup, hvortil c. 7½ Km. Gaarden ligger c. 7½ Km. fra Stubbekøbing. Nuværende Ejer: *Hans Peder Pedersen Hare*, som overtog Gaarden i Decbr. 1908, er født paa Ejendommen 12. Febr. 1885 og gift med *Christine Augusta Hansen*, født i Maglebrænde 27. Oktbr. 1884.

Matr.-Nr. 12 m. fl. af Virket. Hartkorn 6 Tdr. 2 Skpr. 3 Fdkr. 2¼ Alb. Skovskyld ½ Alb. Ejendomsskyld 35,000 Kr. Brandassurance for Hovedb. og Avlsb. c. 20,000 Kr. Gaardens samlede Areal 62 Tdr. Ld., deraf Ager 55, Mose 3, Skov 3, Have og Gaardsplads 1. Agermarken drives i en 6 Marksdrift: Blandsæd, benyttet Brak, Vintersæd, Roer, Byg og 1aars Græs. Jordens Bonitet er lermuldet. Der holdes 15 Malkekøer, 14 Stkr. Ungvæg og Kalve og 1 Tyr af rød dansk Race, 5 Heste, 1 Plag og 5 Faar. Sidste Aar solgtes c. 50 Fedesvin.

Holtegaard frikøbtes 1766 fra Fæste under Hovedgaarden Vestenborg. 1875 gik den i Arv fra Peder Larsen Hare til hans Søn, R. P. Hare († 1908), den nuværende Ejers Fader.

Bygningerne, som alle bærer Straatage, er opførte dels i Bindingsværk, dels i Grundmur. De faste Maskiner drives ved Petroleumsmotor. — Størstedelen af Jorderne ligger tæt S. for Gaarden; 12 Tdr. Ld. er dog fraliggende c. $\frac{1}{2}$ Km. mod S.

Haremark, Falkerslev Sogn. Postforb. og St.: Eskildstrup, hvortil c. 7 Km. Gaarden ligger c. $7\frac{1}{2}$ Km. fra Stubbekøbing. Nuværende Ejer: Sognefoged *L. P. Andersen*, som overtog Gaarden 1. Novbr. 1891, er født paa Ejendommen 1. Marts 1871 og gift med *Anna Hermansen*, født i Stangerup 6. Maj 1875.

Matr.-Nr. 13 m. fl. af Virket. Hartkorn 6 Tdr. 1 Skp. $2\frac{1}{4}$ Alb. Skovskylld $\frac{1}{4}$ Alb. Ejendomsskyld 35,000 Kr. Brandassurance for Hovedb. 7,875 Kr., for Avlsb. 15,155 Kr. Gaardens samlede Areal 60 Tdr. Ld., deraf Ager 53, Mose 3, Skov 3, Have og Gaardsplads 1. Af Agermarken drives 39 Tdr. Ld. i en 6 Marksdrift: delvis benyttet Brak, Hvede, Byg, $\frac{1}{2}$ Roer $\frac{1}{2}$ Havre, $\frac{1}{2}$ Byg $\frac{1}{2}$ Græs og 1aars Græs; 14 Tdr. Ld. i en anden 6 Marksdrift: Staldfoder, Byg, Roer, Byg og 2aars Græs. Jordens Bonitet er lermuldet. Der holdes 15 Malkekøer, 10 Stkr. Ungkvæg og Kalve, 2 Tyre af rød dansk Race, 5 Heste og 2 Plage. Sidste Aar solgtes c. 75 Fedesvin.

Haremark, der ligger højt og smukt i Virket, frikøbtes fra Fæste under Kronodset 1766 af Ole Hansen Hare, der 1781 efterfulgtes af sin Søn, Hans Olsen Hare. Fra ham kom Gaarden 1826 til hans Søn, Anders Hansen Hare, som 1864 skødede den til sin Søn, Rasmus Andersen Hare († 1871), hvis Enke 1891 overdrog den til sin Søn, den nuværende Ejer.

Bygningerne er opførte 1900. Hovedb. er af Grundmur med Stentag, Avlsb. af Bindingsværk med Straatage. Elektrisk Lys og Kraft er indlagt. — De 39 Tdr. Ld. af Jorderne strækker sig navnlig mod Ø., Resten er fraliggende c. 1 Km. mod S.

Hovgaard, Falkerslev Sogn. Postforb. og St.: Eskildstrup, hvortil c. $7\frac{1}{2}$ Km. Tlf. 2 over Falkerslev Central. Gaarden ligger c. $7\frac{1}{2}$ Km. fra Nykøbing. Nuværende Ejer: *Hans Frederik Valdemar Madsen*, som overtog Gaarden 6. Jan. 1892, er født i Vejstrup 6. Novbr. 1867 og gift med *Karen Kirstine Larsen Belling*, født paa Ejendommen 19. Oktbr. 1867.

Matr.-Nr. 15 m. fl. af Virket. Hartkorn 6 Tdr. 1 Skp. 3 Fdkr. $1\frac{1}{4}$ Alb. Skovskylld $\frac{1}{4}$ Alb. Ejendomsskyld 35,000 Kr. Brandassurance for Hovedb. og Avlsb. 23,898 Kr. Gaardens samlede Areal 61 Tdr. Ld., deraf Ager $53\frac{1}{2}$, Mose 3, Skov 3, Have og Gaardsplads $1\frac{1}{2}$. Agermarken drives i en 8 Marksdrift: Havre, benyttet Brak, Vintersæd, $\frac{1}{2}$ Roer $\frac{1}{2}$ Blandsæd, Roer, Byg og 2aars Græs. Jordens Bonitet er lermuldet. Der holdes 14 Malkekøer, 11 Stkr. Ungkvæg og Kalve og 1 Tyr af rød dansk Race, 5 Heste og 1 Plag. Sidste Aar solgtes c. 60 Fedesvin.

Hovgaard, der ligger højt og smukt i Virket By, var i sin Tid Fæste under Hovedgaarden Vestenborg, men frikøbtes 1766. 1868 solgte Rasmus Hovgaard den til Lars Hansen Belling († 1888), hvis Enke 1892 skødede den til sin Svigersøn, den nuværende Ejer.

Bygningerne er af Bindingsværk, Hovedb. ældre, Avlsb. opførte 1892. Lys og Kraft er indlagt fra Falster Højspændingsværk. — Af Jorderne ligger $37\frac{1}{2}$ Td. Ld. ved Gaarden, medens Resten er fraliggende c. 1 Km. mod NØ.

Sudergaard, Aastrup Sogn. Postforb. og St.: Horbelev, hvortil c. 3 Km. Gaarden ligger c. $7\frac{1}{2}$ Km. fra Stubbekøbing. Nuværende Ejer: *Hans Christian Petersen*, som overtog Gaarden i 1888, er født paa Ejendommen 10. Febr. 1863 og gift med *Marie Pedersen*, født i Lidstrup 19. Juni 1860.

Matr.-Nr. 5 m. fl. af Moseby. Hartkorn 6 Tdr. 7 Skpr. $1\frac{1}{4}$ Alb. Ejendomsskyld 36,400 Kr. Brandassurance for Hovedb. og Avlsb. 15,960 Kr. Gaardens samlede Areal 56 Tdr. Ld., deraf Ager 39, Eng 16, Have og Gaardsplads 1. Agermarken drives i en 7 Marksdrift: benyttet Brak, Vintersæd, Byg, $\frac{1}{2}$ Roer $\frac{1}{2}$ Græs, Havre, Blandsæd og 1aars Græs. Jordens Bonitet er dels lermuldet dels letmuldet. Der holdes 14 Malkekøer, 8 Stkr. Ungkvæg og Kalve og 1 Tyr af rød dansk Race, 5 Heste og 1 Faar. Sidste Aar solgtes c. 30 Fedesvin.

Sudergaard, der ligger i Moseby, hørte tidligere under det Classenske Fideikommiss. Den nuværende Ejers Fader, Peder Christensen († 1887), havde erhvervet sig Gaarden ved at ægte Niels Christensens Enke.

Bygningerne er opførte dels i Grundmur, dels i Bindingsværk, tækkede med Straa og Pap. Elektrisk Lys er indlagt. — Størsteparten af Jorderne strækker sig S. for Gaarden; 16 Tdr. Ld. er dog fraliggende c. 1 Km. mod NV.

Lyremose, Aastrup Sogn. Postforb. og St.: Horbelev, hvortil c. 3 Km. Gaarden ligger c. 7½ Km. fra Stubbekøbing. Nuværende Ejer: *Jens Kristian Kristiansen Skytte*, som overtog Gaarden 1. Maj 1910, er født paa Ejendommen 11. Novbr. 1886 og gift med *Anna Karen Stine Hansen*, født i Vejringe 21. April 1886.

Matr.-Nr. 4a af Moseby. Hartkorn 7 Tdr. 5 Skpr. 3 Fdkr. 1½ Alb. Ejendomsskyld 42,000 Kr. Brandassurance for Hovedb. og Avlsb. c. 24,000 Kr. Gaardens samlede Areal 67 Tdr. Ld., deraf Ager 66, Have og Gaardsplads 1. Af Agermarken drives 50 Tdr. Ld. i en 6 Marksdrift: ½ Helbrak ½ benyttet Brak, Vintersæd, Roer, Byg, Havre og 1aars Græs; 16 Tdr. Ld. drives skiftevis med Roer, Vaarsæd og Græs. Jordens Bonitet er god Lermuld paa Lerunderlag. Der holdes 20 Malkekøer, 10 Stkr. Ungkvæg og Kalve og 1 Tyr af rød dansk Race. 6 Heste. 1 Plag og 4 Faar. Sidste Aar solgtes c. 45 Fedesvin.

Lyremose ligger kønt i Moseby (gl. Form »Morknæsby«, »Marknæsby« og »Maarsby«) i den n. Side af sine Jorder, omgivet mod Ø. af de store Fideikommis-skove. Den har tidligere været Fæste under det Classenske Fideikommis. Den nuværende Ejer har taget Gaarden i Arv efter sin Fader, S. C. Skytte, som 1880 havde faaet den ved Giftermaal med Rasmus Larsen Skyttes Enke.

Bygningerne er af Bindingsværk med Undtagelse af den v. Længe, opført 1901, og Svinestalden, opført 1913, der begge er af Grundmur, den sidste tækket med Pandeplader. Hovedb., der ligger mod S., og den ø. Længe er begge opførte 1877. Til Drift af de faste Maskiner er der installeret Petroleumsmotor, og elektrisk Lys er indlagt fra Værket i Moseby.

Damsager, Aastrup Sogn. Postforb. og St.: Horbelev, hvortil c. 3 Km. Gaarden ligger c. 7½ Km. fra Stubbekøbing. Nuværende Ejer: *Jens Peder Jensen Lollike*, som overtog Gaarden 1. Jan. 1909, er født paa Ejendommen 19. Juni 1880 og gift med *Anette Rasmussen*, født i Vejringe 12. Juli 1884.

Matr.-Nr. 6a m. fl. af Moseby. Hartkorn 8 Tdr. 1 Skp. 3 Fdkr. 2¼ Alb. Ejendomsskyld 42,600 Kr. Brandassurance for Hovedb. 8,000 Kr., for Avlsb. 17,400 Kr. Gaardens samlede Areal 72 Tdr. Ld., deraf Ager 71, Have og Gaardsplads 1. Agermarken drives i en 7 Marksdrift: Havre, benyttet Brak, Rug, Roer, Byg og 2aars Græs. Jordens Bonitet er letmuldet. Der holdes 23 Malkekøer, 14 Stkr. Ungkvæg og Kalve og 1 Tyr af rød dansk Race, 6 Heste, 2 Plage og 2 Faar. Sidste Aar solgtes c. 50 Fedesvin.

Damsager var gennem flere Generationer bortfæstet af det Classenske Fideikommis til Slægten Lollike, indtil J. J. Lollike 1850 købte den til Frihed. 1877 gik den i Arv til hans Søn, der ligeledes hed J. J. Lollike, og som var den nuværende Ejers Fader.

Gaarden ligger i Moseby ved sine Jorder og er opført i 1880'erne. Den grundmurede, teglhængte Hovedb. ligger mod V. Avlsb. er af Bindingsværk med Straatage. Elektrisk Lys og Kraft er indlagt.

Piilshave, Aastrup Sogn. Postforb. og St.: Horbelev, hvortil c. 3 Km. Gaarden ligger c. 7½ Km. fra Stubbekøbing. Nuværende Ejer: *Jens Peter Jensen Piil*, som overtog Gaarden 1. Novbr. 1878, er født paa Ejendommen 8. Febr. 1850 og gift med *Bodil Katrine Pedersen*, født i Aastrup 28. Marts 1854.

Matr.-Nr. 7a af Moseby. Hartkorn 7 Tdr. 3 Skpr. 3 Fdkr. 2½ Alb. Ejendomsskyld 36,000 Kr. Brandassurance for Hovedb. og Avlsb. c. 21,000 Kr. Gaardens samlede Areal 58 Tdr. Ld., deraf Ager 43, kultiveret Mose 14, Have og Gaardsplads 1. Agermarken drives i en 7 Marksdrift: benyttet Brak, Vintersæd, Havre, Roer, Byg og 2aars Græs. Jordens Bonitet er dels Lermuld, dels Muld af lettere Art. Der holdes 16 Malkekøer, 8 Stkr. Ungkvæg og Kalve og 1 Tyr af rød dansk Race, 6 Heste, 1 Plag og 3 Faar. Sidste Aar solgtes c. 70 Fedesvin.

Piilshave har hørt under det Classenske Fideikommis. 1808 fik J. P. H. Piil Gaarden i Fæste og efterfulgtes 1840 af sin Søn, Jens Piil, der i 1850erne købte den til Frihed. Han døde 1864, hvorefter hans Enke 1878 skødede Ejendommen til sin Søn, den nuværende Ejer.

Gaarden ligger i Moseby og er bygget dels i Grundmur, dels i Bindingsværk. Hovedb. bærer Tegltag, Avlsb. er tækkede med Straa og Pap. Lys og Kraft er indlagt fra Moseby Elektricitetsværk. — Hovedparten af Jorderne strækker sig N. for Gaarden; 14 Tdr. Ld. er dog fraliggende c. 1 Km. mod V.

Brydebjerg, Aastrup Sogn. Postforb. og St.: Horbelev, hvortil c. 3 Km. Gaarden ligger c. 7½ Km. fra Stubbekøbing. Nuværende Ejer: *Peder Andersen*, som overtog Gaarden 1. Maj 1908, er født paa Møen 4. Jan. 1881 og gift med *Agnete Skov*, født paa Møen 28. Juni 1887.

Matr.-Nr. 9a af Moseby. Hartkorn 7 Tdr. 2 Skpr. 3 Fdkr. ¼ Alb. Ejendomsskyld 36,000 Kr. Brandassurance for Hovedb. og Avlsb. c. 14,000 Kr. Gaardens samlede Areal 53½ Td. Ld., deraf Ager 52½, Have og Gaardsplads 1. Agermarken drives i en 7 Marksdrift: Helbrak, Vintersæd, Byg, ½ Roer ½ Bælgsæd, ½ Havre ½ Blandsæd og 2aars Græs. Jordens Bonitet er dels lermuldet, dels letmuldet. Der holdes 16 Malkekøer, 7 Stkr. Ungkvæg og Kalve og 1 Tyr af rød dansk Race, 5 Heste og 4 Faar. Sidste Aar solgtes c. 30 Fedesvin.

Brydebjerg har i sin Tid været Fæste under det Classenske Fideikommis. 1861 købtes den af Anders Andersen, som 1908 overdrog den til sin Brodersøn, den nuværende Ejer.

Gaarden ligger i Moseby og er opført dels i Grundmur, dels i Bindingsværk; Hovedb. Maskiner drives ved Petroleumsmotor, og elektrisk Lys er indlagt. — Jorderne strækker sig væsentligst mod Ø. over et noget kuperet Terræn.

Grubberholm, Aastrup Sogn. Postforb. og St.: Horbelev, hvortil c. 3 Km. Gaarden ligger c. 7½ Km. fra Stubbekøbing. Nuværende Ejer: *Hans Peder Pedersen Albrektsen*, som overtog Gaarden 1. Juni 1887, er født paa Ejendommen 21. Marts 1855 og gift med *Bodil Pedersen*, født i Moseby 8. Maj 1861.

Matr.-Nr. 10a af Moseby. Hartkorn 8 Tdr. 3 Fdkr. 2½ Alb. Ejendomsskyld 38,000 Kr. Brandassurance for Hovedb. og Avlsb. 17,500 Kr. Gaardens samlede Areal 61 Tdr. Ld., deraf Ager 48, kultiveret Mose 12, Have og Gaardsplads 1. Agermarken drives i en 7 Marksdrift: ½ Helbrak ½ benyttet Brak, Vintersæd, Byg, ½ Roer ½ Bælgsæd, Havre og 2aars Græs. Jordens Bonitet er dels Lermuld, dels af lettere Beskaffenhed. Der holdes 15 Malkekøer, 7 Stkr. Ungkvæg og Kalve og 1 Tyr af rød dansk Race, 5 Heste og 1 Plag. Sidste Aar solgtes c. 30 Fedesvin.

Grubberholm hørte en Gang under det Classenske Fideikommis, men frikøbtes af P. R. Albrektsen, der c. 1855 havde taget Fæstet i Arv efter sin Fader, Rasmus Albrektsen. 1882 døde P. R. Albrektsen, hvorpaa hans Enke 1887 skødede Ejendommen til deres Søn, den nuværende Ejer.

Gaarden ligger i Moseby og er opført dels i Grundmur, dels i Bindingsværk; Hovedb. bærer Skifertag, Avlsb. væsentligst Straatage. Elektrisk Lys er indlagt. — Hovedparten af Jorderne ligger tæt Ø. for Gaarden, medens 16 Tdr. Ld. er fraliggende c. 1½ Km. mod S.

Skippergaarden, Aastrup Sogn. Postforb. og St.: Horbelev, hvortil c. 6 Km. Tlf. 5 over Moseby Central. Gaarden ligger c. 9 Km. fra Stubbekøbing. Nuværende Ejer: *Jens Jørgen Pedersen Skipper*, som overtog Gaarden i Novbr. 1907, er født paa Ejendommen 12. Juni 1876 og gift med *Bodil Kirstine Pedersen Svej*, født i Bregninge 6. Febr. 1879.

Matr.-Nr. 12a af Moseby. Hartkorn 7 Tdr. 3 Fdkr. Ejendomsskyld 44,000 Kr. Brandassurance for Hovedb. 14,430 Kr., for Avlsb. 14,000 Kr. Gaardens samlede Areal 63 Tdr. Ld., deraf 43, Mose 18, Have og Gaardsplads 2. Agermarken drives i en 6 Marksdrift: Helbrak, Vintersæd, Havre, ½ Roer ½ Bælgsæd, Byg og 1aars Græs. Jordens Bonitet er lermuldet. Der holdes 14 Malkekøer, 12 Stkr. Ungkvæg og Kalve og 1 Tyr af rød dansk Race, 5 Heste, 1 Plag og 2 Faar. Sidste Aar solgtes c. 25 Fedesvin.

Skippergaarden, der ligger ved Vejen Ø. for Moseby, omgivet mod Ø. af de store, smukke Fideikommisskove, har tidligere været Fæste under det Classenske Fideikommis, men frikøbtes 1867 af J. J. Skipper, der 1874 efterfulgtes af sin Søn, N. P. J. Skipper († 1882), hvis Enke 1907 skødede den til sin Søn, den nuværende Ejer.

Hovedb. er opført i Grundmur, Avlsb. i Bindingsværk og Grundmur, tækkede med Straa og Pap. Elektrisk Lys og Kraft er indlagt. — Den noget kuperede Agermark ligger samlet ved Gaarden. Mosejorden er derimod fraliggende mod N. i den store »Bondemose«.

H. Sørensens Gaard i Aastrup, Aastrup Sogn. Postforb.: Stubbekøbing, hvortil c. 6 Km., og St.: Aastrup, hvortil c. 3 Km. Nuværende Ejer: *Hans Jørgen Sørensen*, som overtog Gaarden 1. Jan. 1894, er født paa Ejendommen 6. Oktbr. 1865 og gift med *Bodil Kirstine Hansen Vesten*, født i Nr. Taastrup 24. Jan. 1869.

Matr.-Nr. 5a m. fl. af Aastrup. Hartkorn 6 Tdr. 5 Skpr. 1 Fdkr. 1 Alb. Ejendomsskyld 35,000 Kr. Brandassurance for Hovedb. og Avlsb. c. 20,000 Kr.



H. Sørensens Gaard.

Gaardens samlede Areal 69 Tdr. Ld., deraf Ager 68, Have og Gaardsplads 1. Agermarken drives i en 7 Marksdrift: $\frac{1}{2}$ Helbrak $\frac{1}{2}$ benyttet Brak. Hvede, Havre, $\frac{1}{2}$ Roer $\frac{1}{2}$ Staldfoder, Byg og 2aars Græs. Jordens Bonitet er lermuldet. Der holdes 16 Malkekøer, 15 Stkr. Ungkvæg og Kalve og 1 Tyr af rød dansk Race, 6 Heste, 1 Plag og 3 Faar. Sidste Aar solgtes c. 50 Fedesvin.

Gaarden ligger meget smukt ved Vejen fra Aastrup til Grønsund med vid Udsigt mod N. til Bøge, Møen og Sjælland og mod Ø. til den udstrakte Østerskov. Tidligere hørte den under det Classenske Fideikommis, men frikøbtes af Peder Jørgensen, der 1844 havde overtaget Fæstet efter sin Svigerfader, Hans Hansen. P. Jørgensen var Ejer af Gaarden, til hans Søn, den nuværende Ejer, 1894 fik den i Arv.

De fleste af Bygningerne er opførte 1863 af Bindingsværk, Staldlængen dog i 1895 af Grundmur; alle Tagene er af Straa. Hovedb., der ligger mod S., er dels af Grundmur, dels af Bindingsværk. — Hovedparten af Markerne ligger samlede omkring Gaarden over et højtliggende Terræn; 13 Tdr. Ld. er dog fraliggende c. 1 Km. mod V.

H. P. M. P. Bellings Gaard i Moseby, Aastrup Sogn. Postforb.: Stubbekøbing, hvortil c. 7 Km., og St.: Horbelev, hvortil c. 3 Km. Nuværende Ejer: *Hans Peter Marius Petersen Belling*, som overtog Gaarden 1. Maj 1912, er født i Bønved 8. Marts 1889 og gift med *Anna Margrethe Larsen*, født i Skjoldtrup 20. Novbr. 1888.

Matr.-Nr. 17a af Moseby. Hartkorn 8 Tdr. 4 Skpr. 1 Alb. Ejendomsskyld 40,000 Kr. Brandassurance for Hovedb. 3,600 Kr., for Avlsb. 12,350 Kr. Gaardens samlede Areal 67½ Td. Ld., deraf Ager 44, kultiveret Mose 22½, Have og Gaardsplads 1. Agermarken drives i en 6 Marksdrift: ½ Helbrak ½ benyttet Brak, Vintersæd, ½ Havre ½ Blandsæd, ½ Roer ½ Byg, ½ Byg ½ Græs og ½ Ærter ½ Græs. Jordens Bonitet er stærk og god, lerblandet Muld paa Lerunderlag. Der holdes 18 Malkekøer, 15 Stkr. Ungkvæg og Kalve og 2 Tyre af rød dansk Race, 6 Heste, 3 Plage og Føl samt 3 Faar. Sidste Aar solgtes c. 35 Fedesvin.



H. P. M. P. Bellings Gaard.

Gaarden ligger særdeles smukt ved Vejen fra Moseby (gl. Form »Marknæsby« og »Maarsby«) til Sortenshave. Tidligere hørte den under det Classenske Fideikommis, men er forlængst købt fri. Af Ejere kan nævnes Lars Olsen Kaare († 1900), der i en lang Aarrække var dens Ejer, og hans Datter, Kirstine Larsen Kaare, som 1912 skødede den til sin Søsterdatter, der samme Aar ægtede den nuværende Ejer.

Bygningerne er hovedsagelig af Bindingsværk med Straatage, opførte 1867. Hovedb. ligger mod S., omgivet af Have og Plantninger; den rummer en stor og god Lejlighed. — Størsteparten af Jorderne ligger samlede ved Gaarden; 22½ Td. Ld. er dog fraliggende c. 2 Km. mod Ø.

Kjærmose, Aastrup Sogn. Postforb.: Stubbekøbing, hvortil c. 7½ Km., og St.: Aastrup, hvortil c. 3 Km. Nuværende Ejer: *Jens Nielsen*, som overtog Gaarden 1. Oktbr. 1895, er født i Særslev 24. Decbr. 1865 og gift med *Hanne Birgitte Pedersen*, født paa Ejendommen 16. Oktbr. 1871.

Matr.-Nr. 16a m. fl. af Moseby. Hartkorn 7 Tdr. 3 Skpr. 2¼ Alb. Ejendomsskyld 35,000 Kr. Brandassurance for Hovedb. 4,800 Kr., for Avlsb. 10,929 Kr. Gaardens samlede Areal 70 Tdr. Ld., deraf Ager 59, Græsningsjord 10, Have og Gaardsplads 1. Agermarken drives i en 6 Marksdrift: Helbrak, Vintersæd, Byg, Roer, Blandsæd og 1aars Græs. Jordens Bonitet er lermuldet. Der holdes 18 Malkekøer, 12 Stkr. Ungkvæg og Kalve og 2 Tyre af rød dansk Race, 5 Heste, 2 Plage og 6 Faar. Sidste Aar solgtes c. 35 Fedesvin.

Kjærmose blev 1855 købt fri fra Fæste under det Classenske Fideikommis for 2,800 Rbd. af Peder Pedersen, som havde faaet Fæstet efter sin Farbroder, Niels Pedersen. 1870 efterfulgtes P. Pedersen af sin Søn, N. P. Pedersen († 1889), hvis Enke har overdraget Ejendommen til sin Svigersøn, den nuværende Ejer.

Gaarden ligger c. ½ Km. N. for Moseby. Agerjorden ligger samlet ved Gaarden, medens Græsningsjorden, som har en noget kuperet Overflade, er fraliggende c. 2 Km. mod Ø. Bygningerne er af Bindingsværk med Straatage.

Bakkevold, Aastrup Sogn. Postforb.: Stubbekøbing, hvortil c. 6 Km., og St.: Aastrup, hvortil c. 3 Km. Nuværende Ejer: *Niels Chr. R. Aage*, som overtog Gaarden i Juni 1905, er født i Nr. Ørslev 26. Septbr. 1879 og gift med *Marry Hansen*, født paa Ejendommen 27. Oktbr. 1879.

Matr.-Nr. 4a m. fl. af Aastrup. Hartkorn 6 Tdr. 2 Alb. Ejendomsskyld 41,500 Kr. Brandassurance for Hovedb. 7,700 Kr., for Avlsb. 17,700 Kr. Gaardens samlede Areal 52 Tdr. Ld., deraf Ager 51, Have og Gaardsplads 1. Agermarken drives i en 8 Marksdrift: Havre, benyttet Brak, Rug, Roer, Byg, Roer, Byg og 1aars Græs. Jordens Bonitet er Lermuld paa Lerunderlag. Der holdes 14 Malkekøer, 9 Stkr. Ungkvæg og Kalve og 1 Tyr af rød dansk Race, 4 Heste, 2 Plage og 6 Faar. Sidste Aar solgtes c. 50 Fedesvin.

Bakkevold blev 1869 købt fri fra Fæste under det Classenske Fideikommis samtidig med, at den nuværende Ejers Svigerfader, Hans Jørgensen Smed, overtog den efter sin Fader, Jørgen Smed, som var dens sidste Fæster.

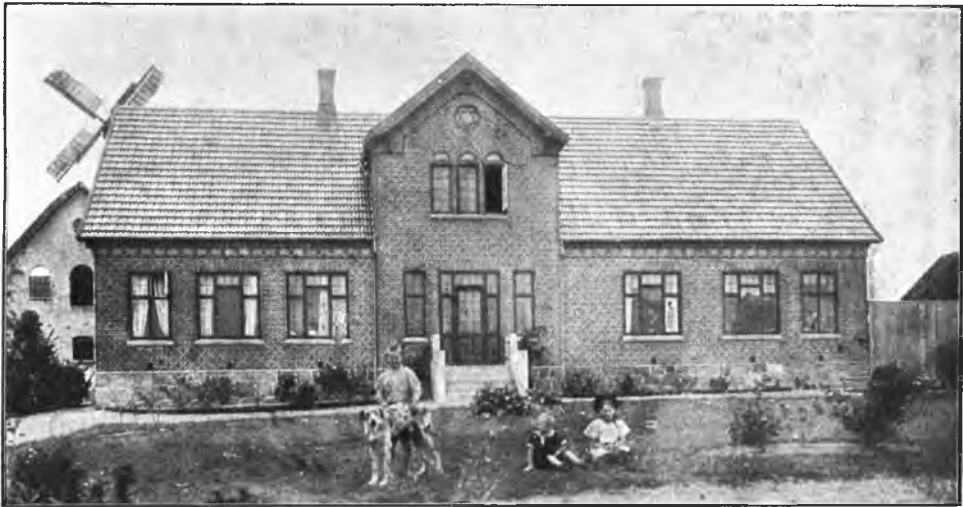

Bakkevold.

Gaarden ligger i Aastrup (gl. Form »Asthorp«) med henrivende Udsigt mod N. over Grønsund til Bogø, Møen og Sjælland. Allerede under Svenskekrigen i 1650erne nævnes Bakkevold og var ogsaa den Gang i Slægten Smeds Hænder. Den Gang laa den omtrent midt i Byen, hvor den 1728 opbyggedes i Bindingsværk af Nyt. 1906 flyttedes den hen paa sin nuværende Plads, og fra da stammer de nustaaende Bygninger, der alle er af Grundmur. Den kønne, anselige Hovedb. ligger frit i den v. Side af Hovedb.; den hviler paa Granitsokkel, bærer ud mod Havesiden stor, 3 Fags Kvist med høj Frontespice og er tækket med glaceret Tegl. Avlsb. er tækkede med Straa og Pap. Fra Moseby Elektricitetsværk er indlagt Lys og Kraft.

Størsteparten af Jorderne ligger samlede omkring Gaarden; 14 Tdr. Ld. er dog fraliggende i mindre Afstand mod SV.

Sædager, Aastrup Sogn. Postforb.: Stubbekøbing, hvortil c. 6 Km., og St.: Aastrup, hvortil c. 3 Km. Nuværende Ejer: *Ole Peder Larsen Kaare*, som overtog Gaarden 9. Oktbr. 1887, er født i Moseby 12. Juli 1863 og gift med *Kirstine Pedersen*, født i Moseby 27. April 1861.

Matr.-Nr. 9a af Aastrup. Hartkorn 7 Tdr. 1 Skp. 2 Fdkr. 2¼ Alb. Ejendomsskyld 35,000 Kr. Brandassurance for Hovedb. og Avlsb. 16,300 Kr. Gaardens samlede Areal 66½ Td. Ld., deraf Ager 65½, Have og Gaardsplads 1. Agermarken drives i en 6 Marksdrift: benyttet Brak, Vintersæd, ½ Blandsæd ½ Roer, ½ Roer ½ Byg, Byg og 1aars Græs. Jordens Bonitet er ret letmuldet. Der holdes 14 Malkekøer, 8 Stkr. Ungkvæg og Kalve og 1 Tyr af rød dansk Race, 5 Heste, 1 Plag og 4 Faar. Sidste Aar solgtes c. 30 Fedesvin.

Sædager hørte i sin Tid under det Classenske Fideikommis, var derefter indtil 1885 gennem flere Slægtled i Familien Boms Eje, skiftede saa i Løbet af to Aar gentagne Gange Ejere og købtes 1887 af den nuværende Ejer.

Gaarden ligger ved Vejen fra Aastrup til Horbelev i den n. Side af sine noget bølgeformede Jorder. Bygningerne er dels af Grundmur, dels og navnlig af Bindingsværk, tækkede med Straa. I Gaarden er indlagt elektrisk Lys og Kraft.

J. L. Stranges Gaard i Vejringe, Aastrup Sogn. Postforb.: Stubbekøbing, hvortil c. 4½ Km., og St.: Aastrup, hvortil c. 1 Km. Nuværende Ejer: *Jørgen Larsen Strange*, som overtog Gaarden 20. April 1873, er født i Lillebrænde 19. Juni 1845 og gift med *Karen Kirstine Hansen*, født paa Rode Mark 19. Juni 1844.

Matr.-Nr. 13a m. fl. af Vejringe. Hartkorn 8 Tdr. 2 Skpr. 1 Fdkr. 2½ Alb. Ejendomsskyld 47,500 Kr. Brandassurance for Hovedb. 3,060 Kr., for Avlsb. 16,029 Kr. Gaardens samlede Areal 60 Tdr. Ld., deraf Ager 57, Eng ½, Veje og Vandløb 1½, Have og Gaardsplads 1. Agermarken drives i en 6 Marksdrift: Havre, benyttet Brak, Hvede, Roer, Byg og 1aars Græs. Jordens Bonitet er dels lermuldet, dels af noget lettere Beskaffenhed. Der holdes 22 Malkekøer, 9 Stkr. Ungkvæg og Kalve og 1 Tyr af rød dansk Race og 6 Heste. Sidste Aar solgtes c. 50 Fedesvin.

Gaarden, der ligger ved Vejen fra Vejringe (gl. Form »Wætring« og »Wedring«) til Udflyttergaardene mod V., omgivet af sine Jorder, har tidligere hørt under det Classenske Fideikommis. Fra c. 1860, til den nuværende Ejer købte den, var Gaarden hyppig i Handelen og led meget der under, men den er nu gennem et energisk og dygtigt Arbejde bragt paa Fode igen.

Hovedb. er opført 1802 i den s. Side af Gaardspladsen. Den er af Bindingsværk ligesom den ø. og n. Længe, der er byggede i 1870erne; den v. Længe er derimod opført 1878 af Grundmur. Alle Bygningerne er straatækkede.

L. Chr. Frimands Gaard i Vejringe, Aastrup Sogn. Postforb. og St.: Stubbekøbing, hvortil c. 3½ Km. Nuværende Ejer: *Lars Christian Frimand*,



L. Chr. Frimands Gaard.

som overtog Gaarden i Maj 1890, er født paa Ejendommen 13. Decbr. 1862 og gift med *Johanne Marie Hansen*, født i Lillebrænde 21. Aug. 1861.

Matr.-Nr. 4a m. fl. af Vejringe. Hartkorn 8 Tdr. 2 Fdkr. ¼ Alb. Ejendomsskyld 42,200 Kr. Brandassurance for Hovedb. 4,500 Kr., for Avlsb. 16,951 Kr. Gaardens samlede Areal 59 Tdr. Ld., deraf Ager 56, Eng 2, Have og Gaardsplads 1. Agermarken drives i en 7 Marksdrift: Havre, Roer, benyttet Brak, Hvede, Roer, Byg og 1aars Græs. Jordens Bonitet er dels god, lerblandet Muld, dels

Muld af lettere Beskaffenhed. Der holdes 18 Malkekøer, 18 Stkr. Ungkvæg og Kalve og 1 Tyr af rød dansk Race, 5 Heste og 2 Plage. Sidste Aar solgtes c. 50 Fedesvin.

Gaarden ligger i den s. Side af sine noget kuperede Jorder ved Vejen fra Vejringe til Stubbekøbing Landevej med Udsigt mod N. over Grønsund med de smukke, omliggende Kyststrækninger. Den har tidligere været Fæste under det Classenske Fideikommis. Den nuværende Ejer har taget Gaarden i Arv efter sin Fader, A. H. Frimand, som c. 1840 havde faaet den efter sin Svigerfader, P. Frimand.

Bygningerne er opførte i 1850erne af Bindingsværk med Straatage. Den hyggelige og rummelige Hovedb. ligger mod S. I 1912 er udenfor den egentlige Gaardplan bygget en grundmuret, paptækket Svinestald. Kværnen drives ved Husmølle.

Vejringe kaldes i Kong Valdemars Jordebog »Wætring« og »Wedring«.

Hareholm, Aastrup Sogn. Postforb. og St.: Stubbekøbing, hvortil c. 4 Km. Nuværende Ejer: *Jørgen Larsen Hare*, som overtog Gaarden 1. Novbr. 1886, er født paa Ejendommen 1. Jan. 1862, og gift med *Hanne Jensen*, født i Nr. Kirkeby Sogn 15. Maj 1865.

Matr.-Nr. 9a af Vejringe. Hartkorn 6 Tdr. 6 Skpr. 1 Fdkr. $\frac{1}{2}$ Alb. Ejendoms-skyld 39,000 Kr. Brandassurance for Hovedb. 5,895 Kr., for Avlsb. 15,618 Kr. Gaardens samlede Areal 65 Tdr. Ld., deraf Ager 64, Have og Gaardsplads 1. Agermarken drives i en 6 Marksdrift: $\frac{1}{2}$ Havre $\frac{1}{2}$ Hvede, $\frac{1}{2}$ Bælgsæd $\frac{1}{2}$ Roer, $\frac{1}{2}$ Hvede $\frac{1}{2}$ Byg, Roer, Byg og laars Græs. Jordens Bonitet er dels Lermuld, dels af moseagtig Beskaffenhed. Der holdes 15 Malkekøer, 14 Stkr. Ungkvæg og Kalve og 2 Tyre af rød dansk Race og 6 Heste. Sidste Aar solgtes c. 60 Fedesvin.

Hareholm har i sin Tid været Fæste under det Classenske Fideikommis. 1845 fik L. P. Hare Ejendommen ved Arv efter en barnløs Tante. Han døde 1881, hvorefter hans Enke sad inde med Gaarden, til hun 5 Aar senere skødede den til sin Søn, den nuværende Ejer.

Hovedb. er opført i Grundmur med Tegtag, Avlsb. i Bindingsværk med Straatage. — Marken, der har en noget bakket Overflade, ligger samlet omkring Gaarden.

J. Olsens Gaard i Vejringe, Aastrup Sogn. Postforb. og St.: Stubbekøbing, hvortil c. 4 Km. Nuværende Ejer: *Jørgen Olsen*, som overtog Gaarden 1. Novbr.



J. Olsens Gaard.

1904, er født paa Møen 25. Juni 1876 og gift med *Marie Hansen*, født paa Ejendommen 30. Oktbr. 1874.

Matr.-Nr. 12a af Vejringe. Hartkorn 5 Tdr. 2 Skpr. $\frac{1}{2}$ Alb. Ejendoms-skyld 35,000 Kr. Brandassurance for Hovedb. og Avlsb. 20,200 Kr. Gaardens samlede Areal 40 Tdr. Ld., deraf Ager 30, Mose 9, Have og Gaardsplads 1.

Agermarken drives i en 8 Marksdrift: Havre, Roer, Byg, benyttet Brak, Vintersæd, Roer, Byg og 1aars Græs. Jordens Bonitet er lermuldet. Der holdes 9 Malkekøer, 9 Stkr. Ungkvæg og Kalve og 1 Tyr af rød dansk Race, 4 Heste og 2 Faar. Sidste Aar solgtes c. 30 Fedesvin.

Gaarden ligger ved Vejen fra Vejringe til Aastrup med henrivende Udsigt mod NØ. over Grønsund til Møen. Tidligere var den Fæste under det Classenske Fideikommis, men omkring Midten af forrige Aarhundrede ejedes den af Hans Andersen, der 1872 efterfulgtes af sin Søn, Niels Hansen, den nuværende Ejers Svigerfader.

Hovedb. er opført 1907 af Grundmur med Tegltag i den s. Side af Gaardspladsen. Avlsb. er opførte omkring 1880 i Bindingsværk med Straatage. — De jævne, gode Jorder strækker sig væsentligst mod Ø.

C. C. R. Leires Gaard i Vejringe, Aastrup Sogn. Postforb. og St.: Stubbekøbing, hvortil c. 4½ Km. Nuværende Ejer: *Carl Christian Rasmussen Leire*, som overtog Gaarden i Juli 1883, er født paa Ejendommen 9. Marts 1854 og gift med *Ane Margrethe Rasmussen*, født i Veggerløse 24. Marts 1854.

Matr.-Nr. 18a af Vejringe. Hartkorn 8 Tdr. 1 Skp. 1 Fdkr. ¼ Alb. Ejendoms-skyld 47,500 Kr. Brandassurance for Hovedb. og Avlsb. c. 17,000 Kr. Gaardens samlede Areal 64 Tdr. Ld., deraf Ager 62, Eng 1, Have og Gaardsplads 1. Agermarken drives i en 8 Marksdrift: Havre, benyttet Brak, Hvede, Blandsæd, Roer, Byg og 2aars Græs. Jordens Bonitet er dels god Lermuld, dels for en mindre Parts Vedkommende af lettere Beskaffenhed. Der holdes 23 Malkekøer, 8 Stkr. Ungkvæg og Kalve og 2 Tyre af rød dansk Race, 6 Heste, 2 Plage og 2 Faar. Sidste Aar solgtes 48 Fedesvin.

Gaarden ligger omtrent midt paa sine jævne, gode Jorder ved Vejen fra Vejringe (gl. Form »Wætring« og »Wedringy«) til Udflyttergaardene mod V., omgivet mod SØ. af Stangerup Skov. Tidligere var den Fæste under det Classenske Fideikommis og var omkring 1800 borfæstet til Rasmus Nielsen Leire, som 1819 efterfulgtes af sin Søn, N. R. Leire, der 1843 efterfulgtes af sin Søn, R. N. Leire. Han frikøbte 1867 Gaarden og skødede den 1883 til sin Søn, den nuværende Ejer.

Den gamle, hyggelige Hovedb., der ligger i den s. Side af Gaardspladsen, er opført 1799 og er ligesom Avlsb., som er opført 1873, af Bindingsværk med Straatag. Udenfor den egentlige Gaardplan er i 1902 bygget en grundmuret, paptækket Svinestald.

J. L. Kehlings Gaard i Næs, Aastrup Sogn. Postforb. og St.: Stubbekøbing, hvortil c. 5 Km. Nuværende Ejer: *Jens Larsen Kehling*, som overtog Gaarden



J. L. Kehlings Gaard.

15. Juni 1887, er født i Falkerslev 7. Septbr. 1842 og gift med *Else Kirstine Nielsen*, født i Skjoldtrup 2. Maj 1849.

Matr.-Nr. 2a m. fl. af Næs. Hartkorn 7 Tdr. 4 Skpr. 2 Fdkr. 2¼ Alb. Ejendomsskyld 42,000 Kr. Brandassurance for Hovedb. og Avlsb. 20,900 Kr. Gaardens samlede Areal 83 Tdr. Ld., deraf Ager 48, Græsningsjord 34, Have og Gaardsplads 1. Agermarken drives i en 7 Marksdrift: Havre, Helbrak, Vintersæd, Byg, Roer, Byg og 1aars Græs. Jordens Bonitet er dels god Lermuld, dels af mere let Beskaffenhed. Der holdes 22 Malkekøer, 15 Stkr. Ungkvæg og Kalve og 1 Tyr af rød dansk Race, 5 Heste, 2 Plage og 6 Faar. Sidste Aar solgtes c. 20 Fedesvin.

Gaarden, der ligger i Næs, var i sin Tid Fæste under det Classenske Fideikommis. Den nuværende Ejer har faaet Gaarden ved Giftermaal med Søren Peder Pedersens Enke.

Bygningerne er opførte i 1880erne og bærer alle Straatage. Hovedb., der ligger mod Ø., er af Grundmur, Avlsb. af Bindingsværk. Fra Gaarden har man mod NØ. en herlig Udsigt over Grønsund til Møen og mod Ø. over Østersøen. — 54 Tdr. Ld. af Jorderne ligger samlede ved Gaarden, medens 29 Tdr. Ld. er fraliggende i mindre Afstand mod NØ.

H. J. O. Plougs Gaard i Oure, Aastrup Sogn. Postforb. og St.: Stubbekøbing, hvortil c. 2½ Km. Nuværende Ejer: *Hans Jørgen Olsen Ploug*, som overtog Gaarden 1897, er født i Lillebrænde 19. Marts 1852 og gift med *Hanna Margrethe Hansen*, født paa Ejendommen 1. Juni 1854.



H. J. O. Plougs Gaard.

Matr.-Nr. 4a af Oure. Hartkorn 7 Tdr. 5 Skpr. 1 Fdkr. ¼ Alb. Ejendomsskyld 40,000 Kr. Brandassurance for Hovedb. og Avlsb. 20,200 Kr. Gaardens samlede Areal 69 Tdr. Ld., deraf Ager 63½, Eng 4½, Have og Gaardsplads 1. Agermarken drives i en 7 Marksdrift: Havre, Helbrak, Vintersæd, Byg, Roer, Havre og 1aars Græs. Jordens Bonitet er god, tildels udmærket Lermuld paa Lerunderlag. Der holdes 16 Malkekøer, 3 Stkr. Ungkvæg og Kalve og 1 Tyr af rød dansk Race, 5 Heste og 1 Plag. Sidste Aar solgtes 26 Fedesvin.

Gaarden, der ligger c. ½ Km. Ø. for Oure med smuk Udsigt mod NØ. over Land og Hav, hørte en Gang under det Classenske Fideikommis. 1814 erhvervede Hans R. Ploug Gaarden ved Mageskifte og lod den 1839 gaa i Arv til sin Søn, Hans Hansen Ploug, den nuværende Ejers Svigerfader.

Hovedb. er opført i 1905 af Grundmur med Cementstenstag; den ligger frit i den s. Side af Gaardspladsen, omgivet af Have og Plantning. Avlsb. er af Bindingsværk med Straatage. — De noget kuperede Jorder ligger godt samlede omkring Gaarden.

For nogle Aar siden fandtes paa Gaardens Mark 4 velbevarede Menneskeskeletter, som tilkaldte Sagkyndige erklærede, maatte hidrøre fra Skibsforlis paa de Tider, da Havet stod ind over Engdragene Ø. for Gaarden.

Drudgaard, Aastrup Sogn. Postforb. og St.: Stubbekøbing, hvortil c. 5 Km. Nuværende Ejer: *Rasmus Cornelius Rasmussen Lejre*, som overtog Gaarden i 1910, er født 9. Maj 1884 og gift med *Bodil Kirstine Helene Pedersen*, født paa Ejendommen 11. Oktbr. 1884.

Matr.-Nr. 3a m. fl. af Næs. Hartkorn 7 Tdr. 5 Skpr. 2 Fdkr. $\frac{1}{2}$ Alb. Ejendomsskyld 42,000 Kr. Brandassurance for Hovedb. 5,852 Kr., for Avlsb. 16,472 Kr. Gaardens samlede Areal 57 Tdr. Ld., deraf Ager 52, Eng 4, Have og Gaardsplads 1. Agermarken drives i en 8 Marksdrift: Havre, benyttet Brak, Vintersæd, Byg, Roer, Blandsæd og 2aars Græs. Jordens Bonitet er Lermuld. Der holdes 22 Malkekøer, 9 Stkr. Ungkvæg og Kalve, 1 Tyr af rød dansk Race, 5 Heste, 2 Plage og 2 Faar. Sidste Aar solgtes 58 Fedesvin.

Drudgaard, der ligger i Næs, frikøbtes 1853 fra Fæste under det Classenske Fideikommis af P. P. Lollike, hvis Fader, P. A. Lollike, havde haft den i Fæste. P. P. Lollike skødede 1872 Gaarden til sin Søn, J. F. P. Lollike, den nuværende Ejers Svigerfader.

Hovedb. er opført i Grundmur, Avlsb. dels i Granit, dels i Bindingsværk. Alle Bygningerne bærer Straatage.

Solbakken, Aastrup Sogn. Postforb. og St.: Stubbekøbing, hvortil c. 2 Km. Nuværende Ejer: *Christian Larsen*, som overtog Gaarden 1. April 1891, er født paa Lolland 5. April 1867 og gift med *Ane Marie Madsen*, født paa Lolland 2. Febr. 1867.

Matr.-Nr. 8a af Oure. Hartkorn 6 Tdr. 2 Skpr. 3 Fdkr. 1 Alb. Ejendoms- skyld 39,000 Kr. Brandassurance for Hovedb. 8,000 Kr., for Avlsb. 15,750 Kr.



Solbakken.

Gaardens samlede Areal 51 $\frac{1}{2}$ Td. Ld., deraf Ager 50 $\frac{1}{2}$, Have og Gaardsplads 1. Agermarken drives i en 7 Marksdrift: Havre, benyttet Brak, Vintersæd, Blandsæd, Roer, Byg og 1aars Græs. Jordens Bonitet er god, frugtbar Lermuld. Der holdes 15 Malkekøer, 6 Stkr. Ungkvæg og Kalve og 3 Tyre af rød dansk Race, 4 Heste og 2 Plage. Sidste Aar solgtes c. 30 Fedesvin.

Solbakken, som har hørt under det Classenske Fideikommis, ligger i Oure med herlig Udsigt over det omliggende frodige Landskab og mod NØ. over Grønsund med dets Øer og de bagved liggende Kyster. Den nuværende Ejer har købt Gaarden af Rasmus Pust, der havde giftet sig den til.

Gaarden selv ligger omtrent midt paa sine noget højtliggende Jorder, hvortil den udflyttedes fra Byen i 1906. Bygningerne er af Grundmur, meget rummelige og anseelige. Den teglhængte Hovedb. ligger frit mod SØ.; den er mod Havesiden forsynet med stor 3 Fags Kvist med høj Frontespice. Avlsb. er tækkede med Straa.

Svogergaard, Aastrup Sogn. Postforb. og St.: Stubbekøbing, hvortil c. 2 Km. Nuværende Ejer: *Hans Jørgen Larsen Koch*, som overtog Gaarden 1. Juni 1896, er født i Maglebrænde 25. Juni 1867.

Matr.-Nr. 7 af Oure. Hartkorn 6 Tdr. 6 Skpr. 3 Fdkr. $\frac{1}{4}$ Alb. Ejendoms-skyld 36,000 Kr. Brandassurance for Hovedb. 4,160 Kr., for Avlsb. 16,890 Kr. Gaardens samlede Areal 52 Tdr. Ld., deraf Ager 51, Have og Gaardsplads 1. Agermarken drives i en 7 Marksdrift: $\frac{1}{2}$ Havre $\frac{1}{2}$ benyttet Brak, Rug, Havre, Roer, Byg og 2aars Græs. Jordens Bonitet er lermuldet. Der holdes 19 Malkekøer, 6 Stkr. Ungkvæg og Kalve og 1 Tyr af rød dansk Race, 5 Heste, 2 Plage og 1 Faar. Sidste Aar solgtes c. 35 Fedesvin og c. 150 Maanedsgrise.

Svogergaard ligger i Oure By og var tidligere Fæste under det Classenske Fideikommis. 1863 efterfulgtes Peder Nielsen af sin Svigersøn, Ole Hansen Koch, den nuværende Ejers Svigerfader.

Bygningerne er overvejende af Bindingsværk med Straatage. Udenfor den egentlige Gaardplan er bygget en Kornhjem. — Jorderne strækker sig navnlig mod SØ. over et noget højtliggende Terræn.

Stensgaard, Horbelev Sogn. Postforb. og St.: Horbelev, hvortil c. 100 M. Gaarden ligger c. 8 Km. fra Stubbekøbing. Nuværende Ejer: *Hans Peter Jensen*,



Stensgaard.

som overtog Gaarden 1. Maj 1890, er født i Horbelev 17. Jan. 1856 og gift med *Hanne Softe Olsen*, født paa Ejendommen 30. Aug. 1859.

Matr.-Nr. 7a m. fl. af Horbelev. Hartkorn 8 Tdr. 1 Fdkr. $1\frac{1}{2}$ Alb. Ejendomsskyld 42,000 Kr. Brandassurance for Hovedb. og Avlsb. 24,550 Kr. Gaardens samlede Areal 65 Tdr. Ld., deraf Ager 61, Eng 3, Have og Gaardsplads 1. Agermarken drives i en 7 Marksdrift: delvis benyttet Brak, Vintersæd, Roer, Havre, Byg og 2aars Græs. Jordens Bonitet er kraftig, god Lermuld. Der holdes 16 Malkekøer, 12 Stkr. Ungkvæg og Kalve og 1 Tyr af rød dansk Race, 6 Heste, 2 Plage og 3 Faar. Sidste Aar solgtes c. 30 Fedesvin.

Stensgaard, der ligger kønt i Horbelev (gl. Form »Horbærlef«), har i sin Tid været Fæste under det Classenske Fideikommis. Den ældst kendte Fæster var Mikkel Tønnesen, hvis Søn, Ole Mikkelsen, 1852 købte Gaarden til Frihed. Han døde 19. April 1888, og to Aar senere skødede hans Enke Gaarden til deres Svigersøn, den nuværende Ejer.

Den rummelige, grundmurede Hovedb. er opført 1859 i den v. Side af Gaardspladsen. Avlsb. er opførte dels i Granit, dels i Grundmur og dels i Bindingsværk, væsentlig med Straatage. — Jorderne strækker sig mod Ø. over et jævnt og bekvemt Terræn.

J. A. Jørgensens Gaard i Nr. Taastrup, Horbelev Sogn. Postforb. og St.: Stubbekøbing, hvortil c. 6 Km. Nuværende Ejer: *Julius Andreas Jørgensen*, som

overtog Gaarden 10. April 1909, er født i Stubberup 3. Oktbr. 1880 og gift med *Kathrine Skov*, født i Bjarup 30. Juni 1884.

Matr.-Nr. 3 af Nr. Taastrup. Hartkorn 7 Tdr. 3 Skpr. 3 Fdkr. 2¼ Alb. Ejendomsskyld 37,000 Kr. Brandassurance for Hovedb. og Avlsb. c. 16,000 Kr. Gaardens samlede Areal 54 Tdr. Ld., deraf Ager 53, Have og Gaardsplads 1. Agermarken drives i en 8 Marksdrift: Havre, benyttet Brak, ½ Vintersæd ½ Blandsæd, Byg, Roer, Byg og 2aars Græs. Jordens Bonitet er god, dyb Muld dels paa Lerunderlag, dels paa mere grusblandet Underlag. Der holdes 12 Malkekøer, 9 Stkr. Ungkvæg og Kalve og 1 Tyr af rød dansk Race og 4 Heste. Sidste Aar solgte c. 45 Fedesvin.

Gaarden, der tidligere hørte under det Classenske Fideikommis, ligger i Nr. Taastrup (gl. Form »Tostæthorp nørra«). 1879 overtog H. P. Olsen den efter sin Svigerfader og



J. A. Jørgensens Gaard.

solgte den 1896 til Ludvig Hansen, som faa Maaneder senere solgte til Rasmus Jørgensen, af hvem hans Broder, den nuværende Ejer, har købt.

Den gamle, hyggelige Bindingsværksgaard ligger bekvemt for sine noget bølgeformede Jorder. Laden er dog opført 1913. Tagene er dels af Straa, dels af Pandeplader. Hovedb. ligger mod V. De faste Maskiner drives ved Petroleumsmotor, og fra Værket i Horbelev er indlagt elektrisk Lys.

N. Andersens Gaard i Nr. Taastrup, Horbelev Sogn. Postforb. og St.: Stubbekøbing, hvortil c. 6 Km. Nuværende Ejer: *Niels Andersen*, som overtog Gaarden 1. Oktbr. 1913, er født i Borris 12. Marts 1877 og gift med *Christine Cecilie Jørgensen*, født i Alminde paa Lolland 28. Septbr. 1878.

Matr.-Nr. 5 m. fl. af Nr. Taastrup. Hartkorn 7 Tdr. 7 Skpr. 2 Fdkr. ¼ Alb. Ejendomsskyld 39,400 Kr. Brandassurance for Hovedb. og Avlsb. c. 20,000 Kr. Gaardens samlede Areal 86½ Td. Ld., deraf Ager 84, Mose 1, Have og Gaardsplads 1½. Agermarken drives i en 7 Marksdrift: benyttet Brak, Vintersæd, Roer, Byg, Roer, Byg og 1aars Græs. Jordens Bonitet er god Lermuld. Der holdes 18 Malkekøer, 6 Stkr. Ungkvæg og Kalve og 1 Tyr af rød dansk Race og 6 Heste. Sidste Aar solgtes c. 50 Fedesvin.

Gaarden, der ligger i Nr. Taastrup, har i sin Tid hørt under det falsterske Kronogods. Den nuværende Ejer har købt den af Svend Nielsen, som havde købt den i 1909.

Hovedb., der ligger mod S., er et ældre Bindingsværkshus, men agtes i en nær Fremtid ombygget. Staldlængen, der er af Grundmur, og Laden, som er dels af Grundmur, dels af Bindingsværk, er opførte 1906. De øvrige Avlsb. er ældre Bindingsværkshuse. Alle Tagene er af Straa. Elektrisk Lys og Kraft er indlagt fra Horbelev Værk. — Gaarden ligger bekvemt for sine noget kuperede Jorder.

H. P. H. Westens Gaard i Nr. Taastrup, Horbelev Sogn. Postforb.: Stubbekøbing, hvortil c. 6 Km., og St.: Horbelev, hvortil c. 3 Km. Nuværende Ejer:

Hans Peter Hansen Westen, som overtog Gaarden 28. Juni 1898, er født paa Ejendommen 22. Maj 1873 og gift med *Ane Johanne Larsen*, født i Rodemark 3. Aug. 1875.

Matr.-Nr. 6a af Nr. Taastrup. Hartkorn 7 Tdr. 7 Skpr. 2 Fdkr. 1½ Alb. Ejendomsskyld 42,100 Kr. Brandassurance for Hovedb. 6,200 Kr., for Avlsb. 15,440 Kr. Gaardens samlede Areal 70 Tdr. Ld., deraf Ager 67, Mose 2, Have og Gaardsplads 1. Agermarken drives i en 6 Marksdrift: benyttet Brak, Vintersæd, Blandsæd, Roer, Byg og 1aars Græs. Jordens Bonitet er god, frugtbar Lermuld paa Lerunderlag. Der holdes 18 Malkekøer, 14 Stkr. Ungkvæg og Kalve og 1 Tyr af rød dansk Race, 6 Heste, 1 Plag og 3 Faar. Sidste Aar solgtes 64 Fedesvin.

Gaarden ligger umiddelbart N. for Vejen fra Nr. Taastrup (gl. Form »Tostæthorp«) til Aastrup, omgivet mod N. af Stangerup Skov. Den hørte i sin Tid under det Classenske Fideikommis, men er vistnok bleven frikøbt af R. L. Knudsen, der 1868 efterfulgtes af sin Svigersøn, H. Pedersen Westen († 1898), den nuværende Ejers Fader.



H. P. H. Vestens Gaard.

Bygningerne er af Bindingsværk med Straatage. Lys og Kraft er indlagt fra Horbelev Elektricitetsværk. — Jorderne omgiver Gaarden til alle Sider; deres Overflade er jævn og bekvem.

Bjærgene, Horbelev Sogn. Postforb. og St.: Horbelev, hvortil c. 3 Km. Gaarden ligger c. 7 Km. fra Stubbekøbing. Nuværende Ejer: *Rasmus Hermann Nielsen Krogh*, som overtog Gaarden i Juli 1904, er født i Særslev 23. Marts 1874 og gift med *Ane Katrine Mortensen*, født paa Ejendommen 27. Febr. 1870.

Matr.-Nr. 4a af Særslev. Hartkorn 7 Tdr. 1 Skp. 1 Alb. Ejendomsskyld 37,700 Kr. Brandassurance for Hovedb. 7,350 Kr., for Avlsb. 13,406 Kr. Gaardens samlede Areal 54 Tdr. Ld., deraf Ager 52, Have og Gaardsplads 2. Agermarken drives i en 9 Marksdrift: Havre, Helbrak, Vintersæd, Roer, Blandsæd, Staldfoder, Byg og 2aars Græs. Jordens Bonitet er lermuldet. Der holdes 14 Malkekøer, 9 Stkr. Ungkvæg og Kalve og 1 Tyr af rød dansk Race, 5 Heste, 2 Plage og Føl samt 1 Faar. Sidste Aar solgtes c. 25 Fedesvin.

Bjærgene, der ligger ved Vejen fra Særslev til Maglebrænde, var tidligere Fæste under det Classenske Fideikommis. Den nuværende Ejers Svigerfader, Morten Jørgensen, havde i 1870 faaet Gaarden ved Giftermaal med Rasmus Rasmussens Enke.

Gaarden ligger omtrent midt paa sine stærkt kuperede Jorder. Hovedb., der ligger mod SØ., er opført 1905 af Grundmur med Cementstenstag, Avlsb. i 1870erne af Bindingsværk med Straatage. Elektrisk Lys og Kraft er indlagt.

H. P. M. Mortensens Gaard i Særslev, Horbelev Sogn. Postforb. og St.: Horbelev, hvortil c. 2 Km. Gaarden ligger c. 7½ Km. fra Stubbekøbing. Nuværende Ejer: *Hans Peder Marius Mortensen*, som overtog Gaarden 1. Juli 1912, er født i Grimmelstrup 25. Jan. 1888.

Matr.-Nr. 1a m. fl. af Særslev. Hartkorn 5 Tdr. 4 Skpr. Ejendomsskyld 40,000 Kr. Brandassurance for Hovedb. og Avlsb. 20,700 Kr. Gaardens samlede Areal 35 Tdr. Ld., deraf Ager 34, Have og Gaardsplads 1. Agermarken drives i en 8 Marksdrift: Havre, Staldfoder, Blandsæd ½ Sneglebælg ½ Roer, Vintersæd, Roer, Byg og 1aars Græs. Jordens Bonitet er god, kraftig Lermuld. Der holdes 12 Malkekøer, 8 Stkr. Ungkvæg og Kalve og 1 Tyr af rød dansk Race og 3 Heste. Sidste Aar solgtes c. 40 Fedesvin.

Gaarden, der ligger i Særslev, var i sin Tid Fæste under det Classenske Fideikommis, men frikøbtes 1854 af Hans Rasmussen Pust, der 1897 skødede den til sin Svigersøn, Jørgen Mortensen († 1906), den nuværende Ejers Fader.



H. P. M. Mortensens Gaard.

De pyntelige, velholdte Bygninger er opførte 1898. Den teglhængte Hovedb., der ligger mod V., er af Grundmur ligesom Staldlængen, de øvrige Avlsb. er af Bindingsværk. Samtlige Avlsb. bærer Straatage. Elektrisk Lys og Kraft er indlagt fra Værket i Horbelev. — Jorderne ligger samlede ved Gaarden og er et noget bølgeformet Terræn.

Grønager, Horbelev Sogn. Postforb. og St.: Horbelev, hvortil c. 2 Km. Gaarden ligger c. 7½ Km. fra Stubbekøbing. Nuværende Ejer: *Hans Peder Hansen Svej*, som overtog Gaarden 1. Decbr. 1904, er født paa Ejendommen 26. Septbr. 1876 og gift med *Marry Lise*, født i Sdr. Grimmelstrup 8. Marts 1887.

Matr.-Nr. 5a m. fl. af Særslev. Hartkorn 8 Tdr. 6 Skpr. 1 Fdkr. 1 Alb. Ejendomsskyld 42,100 Kr. Brandassurance for Hovedb. 8,730 Kr., for Avlsb. 11,280 Kr. Gaardens samlede Areal 60 Tdr. Ld., deraf Ager 50, Mose 9, Have og Gaardsplads 1. Agermarken drives i en 6 Marksdrift: benyttet Brak, Vintersæd, Havre, Roer, Byg og 1aars Græs. Jordens Bonitet er lermuldet. Der holdes 17 Malkekøer, 9 Stkr. Ungkvæg og Kalve og 1 Tyr af rød dansk Race, 5 Heste og 1 Plag. Sidste Aar solgtes c. 30 Fedesvin.

Grønager ligger i Særslev By og har tidligere været Fæste under det Classenske Fideikommis. Den frikøbtes af H. H. Svej, der 1868 efterfulgtes af sin Søn, H. P. H. Svej († 1904), den nuværende Ejers Fader.

Hovedb. er opført 1861 af Grundmur; Staldlængen er ligeledes af Grundmur, de øvrige Avlsb. af Bindingsværk. Alle Bygningerne er straatækkede. Lys og Kraft er indlagt fra Horbelev Elektricitetsværk. — Agermarken strækker sig Ø. for Gaarden. Mosen er fraliggende c. 3 Km. mod Ø.

P. Jørgensens Gaard i Særslev, Horbelev Sogn. Postforb. og St.: Horbelev, hvortil c. 2 Km. Tlf. 29 over Horbelev Central. Gaarden ligger c. 7½ Km. fra Stubbekøbing. Nuværende Ejer: *Peder Jørgensen*, som overtog Gaarden 12. Septbr. 1892, er født i Ravnø i Nr. Alslev Sogn 14. Marts 1865 og gift med *Karen Nielsen*, født i Horreby 2. April 1864.

Matr.Nr. 7a af Særslev. Hartkorn 7 Tdr. 5 Skpr. 1 Fdkr. 1½ Alb. Ejendomsskyld 41,200 Kr. Brandassurance for Hovedb. og Avlsb. c. 15,000 Kr. Gaardens samlede Areal 59 Tdr. Ld., deraf Ager 56, Eng 1, Skov ½, Have og Gaardsplads 1½. Agermarken drives i en 8 Marksdrift: Havre, Helbrak, Hvede, Roer, Byg, Blandsæd og 2aars Græs. Jordens Bonitet er god, tildels stærk Lermuld. Der holdes 15 Malkekøer, 7 Stkr. Ungkvæg og Kalve og 2 Tyre af rød dansk Race, 5 Heste, 1 Plag og 3 Faar. Sidste Aar solgtes c. 40 Fedesvin og c. 50 Maanedsgribe.

Gaarden, der ligger i Særslev, har i sin Tid hørt under det Classenske Fideikommis. Den nuværende Ejer har købt den af Aastrup Sparekasse.



P. Jørgensens Gaard.

Bygningerne er opførte 1886—87 og er dels af Bindingsværk, dels af Grundmur. Den kønne, teglhængte Hovedb. ligger frit i den ø. Side af Gaardspladsen og rummer en velindrettet og hyggelig Lejlighed. Avlsb. er tækkede med Straa. 1903 er opført en ny, grundmuret Svinestald. Elektrisk Lys og Kraft er indlagt fra Værket i Horbelev. — Jorderne strækker sig S. og Ø. for Gaarden; deres Overflade er noget kuperet.

2. Oktbr. 1913 gæstede Kongefamiliens Medlemmer under de store militære Øvelser ved Særslev P. Jørgensen og indtog deres Maaltid i Gaardens store, smukke Have.

H. Kr. Mortensens Gaard i Særslev, Horbelev Sogn. Postforb. og St.: Horbelev, hvortil c. 2 Km. Tlf. 18 over Horbelev Central. Gaarden ligger c. 7½ Km. fra Stubbekøbing. Nuværende Ejer: *Hans Kristian Mortensen*, som overtog Gaarden 1. Maj 1880, er født i Lillebrænde 21. Oktbr. 1845 og gift med *Maren Rasmussen*, født paa Ejendommen 6. Jan. 1855.

Matr.-Nr. 8a m. fl. af Særslev. Hartkorn 8 Tdr. 2 Fdkr. 2¼ Alb. Ejendomsskyld 42,300 Kr. Brandassurance for Hovedb. og Avlsb. 16,800 Kr. Gaardens samlede Areal 63 Tdr. Ld., deraf Ager 57, Eng 5, Have og Gaardsplads 1. Agermarken drives i en 6 Marksdrift: Havre, benyttet Brak, Vintersæd, Roer, Byg og 1aars Græs. Jordens Bonitet er god Lermuld. Der holdes 20 Malkekøer, 10 Stkr. Ungkvæg og Kalve og 1 Tyr af rød dansk Race, 5 Heste, 1 Plag og 2 Faar. Sidste Aar solgtes c. 40 Fedesvin.

Gaarden, der ligger kønt i Sørslev (gl. Form »Sørslef«), omgivet af et frodigt, afvekslende Landskab, var tidligere Fæste under det Classenske Fideikommis. Den købtes til Frihed i 1850'erne af Rasmus Olsen, hvis Moder, Maren Svej, havde haft den i Fæste. Han døde 1876, hvorpaa hans Enke sad inde med Ejendommen, til hun i 1880 skødede den til sin Svigersøn, den nuværende Ejer.

Bygningerne er af Bindingsværk med Straatage. Den rummelige og hyggelige Hovedb. er opført 1860 i den v. Side af Gaardspladsen: den ø. Længe er bygget 1882;

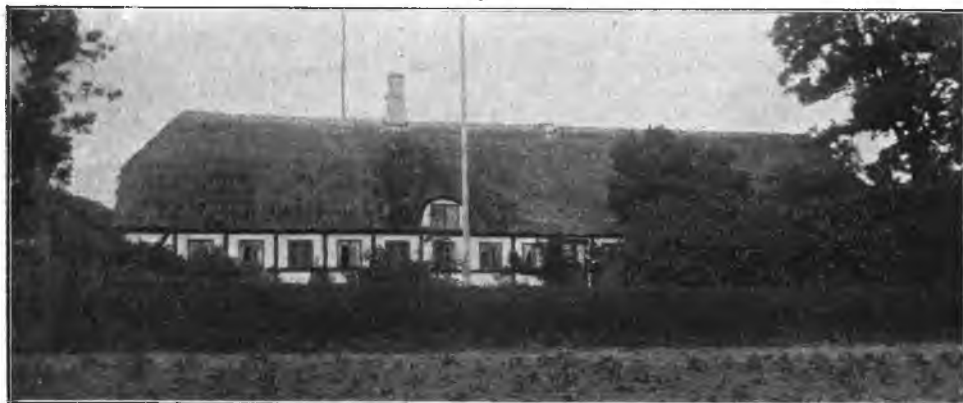

H. Kr. Mortensens Gaard.

de øvrige Bygninger er ældre, men velholdte. Elektrisk Lys og Kraft er indlagt fra Værket i Horbelev. — Jorderne, der ligger samlede ved Gaarden, har en noget kuperet Overflade.

Vognkjær, Horbelev Sogn. Postforb. og St.: Horbelev, hvortil c. 2 Km. Gaarden ligger c. 10 Km. fra Stubbekøbing. Nuværende Ejer: *Hans Peder Larsen*, som overtog Gaarden 1. Novbr. 1881, er født i Horbelev 24. Septbr. 1860 og gift med *Hanne Petra Jensen*, født paa Ejendommen 17. Maj 1855.

Matr.-Nr. 1 af Melse. Hartkorn 8 Tdr. 1 Skp. 3 Fdkr. 1 Alb. Ejendomsskyld 41,500 Kr. Brandassurance for Hovedb. og Avlsb. 18,200 Kr. Gaardens samlede Areal 58 Tdr. Ld., deraf Ager 52, Mose 5, Have og Gaardsplads 1. Agermarken drives i en 8 Marksdrift: Havre, Roer, Blandsæd, benyttet Brak, Vintersæd, Roer, Byg og 1aars Græs. Jordens Bonitet er lermuldet. Der holdes 16 Malkekøer, 10 Stkr. Ungkvæg og Kalve, 1 Tyr af rød dansk Race, 6 Heste, 3 Plage og Føl samt 6 Faar. Sidste Aar solgtes c. 50 Fedesvin.

Vognkjær købtes fri fra Fæste under det Classenske Fideikommis af den nuværende Ejers Svigerfader, Jens Hansen, der havde arvet Fæstet efter sin Fader, Hans Larsen.

Gaarden ligger i Melse i den v. Side af sine jævne, gode Jorder. Hovedb. er opført 1900, Svinestalden 1897, begge af Grundmur, Avlsb. i 1860'erne af Bindingsværk. Elektrisk Lys og Kraft er indlagt.

O. H. Thranes Gaard i Melse, Horbelev Sogn. Postforb. og St.: Horbelev, hvortil c. 2 Km. Gaarden ligger c. 11 Km. fra Stubbekøbing. Nuværende Ejer: *Ole Hansen Thrane*, som overtog Gaarden i Decbr. 1905, er født paa Ejendommen 3. Novbr. 1866 og gift med *Maren Nielsen*, født i Eget 23. Jan. 1866.

Matr.-Nr. 4a af Melse. Hartkorn 5 Tdr. 4 Skpr. 3 Fdkr. Ejendomsskyld 36,100 Kr. Brandassurance for Hovedb. 7,900 Kr., for Avlsb. 12,500 Kr. Gaardens samlede Areal 50½ Td. Ld., deraf Ager 48½, Have og Gaardsplads 2. Agermarken drives i en 8 Marksdrift: Havre, benyttet Brak, Vintersæd, Blandsæd, ½ Roer ½ Staldfoder, Byg og 2aars Græs. Jordens Bonitet er lidt let, men lerblandet Muld paa Lerunderlag. Der holdes 12 Malkekøer, 10 Stkr. Ungkvæg og Kalve og 1 Tyr af rød dansk Race, 4 Heste og 6 Faar. Sidste Aar solgtes c. 55 Fedesvin.

Gaarden har i sin Tid været Fæste under det Classenske Fideikommis, men frikøbtes af Jens Thrane, der siden efterfulgtes af sin Søn, Ole Thrane († 1865), hvis Enke senere ægtede Christian Thrane, den nuværende Ejers Fader.

Gaarden ligger umiddelbart V. for Melse og er bygget i 1890'erne. Hovedb. ligger frit i den s. Side af Gaardspladsen, omgivet mod S. og Ø. af den store, smukke Have;



O. H. Thranes Gaard.

det er en grundmuret, teglhængt Bygning, der rummer en stor og god Lejlighed. Avlsb. er af Bindingsværk med Straa- og Paptage. Elektrisk Lys og Kraft er indlagt fra Værket i Horbelev. — Jorderne ligger samlede omkring Gaarden over et jævnt og bekvemt Terræn.

J. P. Christensens Gaard i Melse, Horbelev Sogn. Postforb. og St.: Horbelev, hvortil c. 2 Km. Gaarden ligger c. 10 Km. fra Stubbekøbing. Nuværende



J. P. Christensens Gaard.

Ejer: *Jørgen Pedersen Christensen*, som overtog Gaarden 1. Maj 1881, er født paa Ejendommen 15. Marts 1852.

Matr.-Nr. 6a af Melse. Hartkorn 7 Tdr. 1 Skp. 1 Fdkr. 1¼ Alb. Ejendoms-skyld 38,000 Kr. Brandassurance for Hovedb. og Avlsb. 17,285 Kr. Gaardens samlede Areal 60 Tdr. Ld., deraf Ager 54, Græsningsjord 5, Have og Gaardsplads 1. Agermarken drives i en 8 Marksdrift: Havre, benyttet Brak, Vintersød. Byg, Roer, Byg og 2aars Græs. Jordens Bonitet er Lermuld paa Lerunderlag. Der holdes 16 Malkekøer, 12 Stkr. Ungkvæg og Kalve og 1 Tyr af rød dansk Race, 5 Heste, 1 Plag og 6 Faar. Sidste Aar solgtes 42 Fedesvin.

Gaarden, som ligger i Melse (gl. Form »Methæløse« og »Mielse«), hørte i sin Tid under det Classenske Fideikommis. 1853 købtes den fri af den sidste Fæsters, Peder Rasmussens, Adoptivsøn, P. O. Kristensen, den nuværende Ejers Fader.

Hovedb., der ligger mod S., er opført 1856, den v. Længe 1861, Kostalden 1892, Svinestald og Gødningshus 1894, Laden 1901 og Materialhus 1903. Kostald og Svinestald er af Grundmur, Resten hovedsagelig af Bindingsværk. Bygningerne er tækkede med Straa og Pap. Elektrisk Lys og Kraft er indlagt fra Værket i Horbelev. — De noget kuperede Jorder ligger samlede ved Gaarden, som i sig selv har en køn Beliggenhed.

Ved Melse er der fredlyst et Dyssekammer, »Dissetingstenen«.

Herslebslund, Horbelev Sogn. Postforb. og St.: Horbelev, hvortil c. 3½ Km. Gaarden ligger c. 18 Km. fra Stubbekøbing. Nuværende Ejer: *Det Classenske Fideikommis*. Siden 1. Maj 1902 er Gaarden bortforpagtet til *V. Chr. Andersen*, født i Lunderup ved Varde 21. Juli 1870 og gift med *Ellen Marie Sass-Nielsen*, født i Moseby 18. Febr. 1881.

Matr.-Nr. 1a m. fl. af Skjoldtrup. Hartkorn 6 Tdr. 2 Skpr. 1 Fdkr. 1¼ Alb. Ejendomsskyld 36,000 Kr. Brandassurance for Hovedb. og Avlsb. c. 28,000 Kr. Gaardens samlede Areal 50½ Td. Ld., deraf Ager 49½, Have og Gaardsplads 1. Af Agermarken drives 34½ Td. Ld. i en 8 Marksdrift: Havre, Helbrak, Hvede. Blandsød, Roer, Byg og 2aars Græs; 15 Tdr. Ld. i en 6 Marksdrift: benyttet Brak, Rug, Roer, Blandsød og 2aars Græs. Der holdes 17 Malkekøer, 14 Stkr. Ungkvæg og Kalve, 3 Tyre af rød dansk Race, 5 Heste, 1 Plag og 3 Faar. Sidste Aar solgtes c. 30 Fedesvin.

Herslebslund, der er en Forpagtergaard under det Classenske Fideikommis, ligger tæt Ø. for Skjoldtrup, omgivet af de store, smukke Fideikommisskove. Tidligere var Gaarden Skovriderbolig under Fideikommisset og har sit Navn efter en af de tidligere Skovridere. — Bygningerne er af Bindingsværk med Straatage.

Lademark, Horbelev Sogn. Postforb. og St.: Horbelev, hvortil c. 1 Km. Gaarden ligger c. 10 Km. fra Stubbekøbing. Nuværende Ejer: *Hans Jørgensen Bentsen*, som overtog Gaarden 1. Novbr. 1904, er født paa Ejendommen 9. Novbr. 1858 og gift med *Maren Kirstine Pedersen*, født i Moseby 10. April 1873.

Matr.-Nr. 2b m. fl. af Bregninge. Hartkorn 7 Tdr. 3 Skpr. 2½ Alb. Ejendomsskyld 40,000 Kr. Brandassurance for Hovedb. og Avlsb. c. 17,000 Kr. Gaardens samlede Areal 70½ Td. Ld., deraf Ager 57, Mose 12, Have og Gaardsplads 1. Agermarken drives i en 7 Marksdrift: benyttet Brak, Vintersød, Havre, Roer, Byg og 2aars Græs. Jordens Bonitet er dels Lermuld, dels af lettere Beskaffenhed. Der holdes 19 Malkekøer, 14 Stkr. Ungkvæg og Kalve og 1 Tyr af rød dansk Race, 5 Heste, 2 Plage og 8 Faar. Sidste Aar solgtes c. 30 Fedesvin.

Lademark, der ligger i Bregninge, hørte i sin Tid under det Classenske Fideikommis, men frikøbtes 1856 af den nuværende Ejers Fader, der døde 1868, hvorefter hans Enke sad inde med Gaarden, til hun i 1904 skødede den til sin Søn.

Bygningerne er af Bindingsværk med Straatage, delvis opførte 1858—60. Elektrisk Lys og Kraft er indlagt. — Jorderne ligger for Størstedelen samlede ved Gaarden. 12 Tdr. Ld. er dog fraliggende c. 1 Km. mod SV.

Rytterbjerg, Horbelev Sogn. Postforb. og St.: Horbelev, hvortil c. ½ Km. Gaarden ligger c. 9½ Km. fra Stubbekøbing. Nuværende Ejer: *Jens Julius Nielsen*, som overtog Gaarden 12. April 1894, er født i Maglebrænde 28. Jan. 1864 og gift med *Ane Kirstine Jensen*, født i Oure 25. April 1866.

Matr.-Nr. 3a af Bregninge. Hartkorn 6 Tdr. 6 Skpr. 3 Fdkr. 2¼ Alb. Ejendomsskyld 42,000 Kr. Brandassurance for Hovedb. 7,000 Kr., for Avlsb.

11,090 Kr. Gaardens samlede Areal 51½ Td. Ld., deraf Ager 49½, Have og Gaardsplads 2. Agermarken drives i en 8 Marksdrift: benyttet Brak, Vintersæd, Roer, Havre, Roer, Byg og 2aars Græs. Jordens Bonitet er lermuldet. Der holdes 19 Malkekøer, 5 Stkr. Ungkvæg og Kalve og 1 Tyr af rød dansk Race, 4 Heste og 2 Plage. Sidste Aar solgtes c. 30 Fedesvin.

Rytterbjerg, som den nuværende Ejer har købt af H. P. Skytte, der c. 1865 havde arvet den efter sin Fader, var i sin Tid Fæste under det Classenske Fideikommis.

Gaarden ligger i Bregninge, omgivet af sine Jorder. Bygningerne er opførte 1858, Hovedb. i Grundmur med Tegltag, Avlsb. i Bindingsværk med Straatage. Elektrisk Lys og Kraft er indlagt.

Plougsminde, Horbelev Sogn. Postforb. og St.: Horbelev, hvortil c. ½ Km. Gaarden ligger c. 9½ Km. fra Stubbekøbing. Nuværende Ejer: *Jens Christian Nielsen*, som overtog Gaarden 1. Maj 1902, er født i Særsløv 15. Maj 1870 og gift med *Birthe Kirstine Jensen*, født paa Ejendommen 30. April 1868.

Matr.-Nr. 4a af Bregninge. Hartkorn 8 Tdr. 4 Skpr. ½ Alb. Ejendomsskyld 47,100 Kr. Brandassurance for Hovedb. 7,644 Kr., for Avlsb. 11,660 Kr. Gaardens samlede Areal 72 Tdr. Ld., deraf Ager 70, Have og Gaardsplads 2. Agermarken drives i en 7 Marksdrift: benyttet Brak, Vintersæd, Havre, ½ Roer ½ Ærter, Byg og 2aars Græs. Jordens Bonitet er lermuldet. Der holdes 20 Malkekøer, 13 Stkr. Ungkvæg og Kalve og 1 Tyr af rød dansk Race, 6 Heste, 1 Plag og 4 Faar. Sidste Aar solgtes c. 50 Fedesvin.

Plougsminde har været Fæste under det Classenske Fideikommis, men frikøbtes 1863 af Jens Mortensen Plougs Søn, H. J. Ploug († 1892), hvis Datter, Birthe Kirstine Jensen, senere ved Giftermaal bragte den til den nuværende Ejer.

Gaarden ligger tæt V. for Bregninge By, omtrent midt paa sine jævne, gode Jorder. Bygningerne er opførte 1882 efter Ildsvaade ved Lynnedslag. Hovedb. er af Grundmur med Tegltag, Avlsb. af Bindingsværk med Straatage.

Grødegaard, Horbelev Sogn. Postforb. og St.: Horbelev, hvortil c. 2 Km. Gaarden ligger c. 9½ Km. fra Stubbekøbing. Nuværende Ejer: *Peder Henriksen*, som overtog Gaarden 7. Maj 1909, er født i Herridslev paa Lolland, 1. Septbr. 1877 og gift med *Anna Berthine Rasmussen*, født i Bregninge paa Lolland 24. Jan. 1880.

Matr.-Nr. 6a m. fl. af Bregninge. Hartkorn 5 Tdr. 4 Skpr. 2 Fdkr. 1 Alb. Ejendomsskyld 37,800 Kr. Brandassurance for Hovedb. 7,000 Kr., for Avlsb. 15,500 Kr. Gaardens samlede Areal 64 Tdr. Ld., deraf Ager 63, Have og Gaardsplads 1. Agermarken drives i en 5 Marksdrift: ½ Havre ½ Græs, ½ Staldfoder ½ Rug, Roer, Byg og 1aars Græs. Jordens Bonitet er lermuldet. Der holdes 20 Malkekøer, 10 Stkr. Ungkvæg og Kalve og 2 Tyre af rød dansk Race, 5 Heste, 1 Plag og 3 Faar. Sidste Aar solgtes c. 60 Fedesvin.

Grødegaard har den nuværende Ejer købt af Lars Jørgensen, som havde taget den i Arv efter sin Fader, Jørgen Mikkelsen, der vistnok er den, som har købt Gaarden fri fra Fæste under det Classenske Fideikommis.

Gaarden ligger tæt S. for Bregninge, omtrent midt paa sine jævne, gode Jorder og er opført c. 1860. Hovedb. er grundmuret og teglhængt, Avlsb. af Bindingsværk med Straatage. De faste Maskiner drives ved Petroleumsmotor. Elektrisk Lys er indlagt. Udenfor den egentlige Gaardplan er bygget en rummelig Bræddelade.

J. P. R. Skyttes Gaard i Bregninge, Horbelev Sogn. Postforb. og St.: Horbelev, hvortil c. 2 Km. Gaarden ligger c. 9½ Km. fra Stubbekøbing. Nuværende Ejer: *Jens Peder Rasmussen Skytte*, som overtog Gaarden 4. Oktbr. 1902, er født i Horreby 25. Novbr. 1858, og gift med *Ane Jensen*, født i Eget 8. Maj 1861.

Matr.-Nr. 8a af Bregninge. Hartkorn 6 Tdr. 6 Skpr. ½ Alb. Ejendomsskyld 39,200 Kr. Brandassurance for Hovedb. og Avlsb. 19,400 Kr. Gaardens samlede Areal 71 Tdr. Ld., deraf Ager 66, Mose 2, Mergelgrave 1, Have og Gaardsplads 2. Agermarken drives i en 7 Marksdrift: benyttet Brak, Rug, Havre, Roer, Byg og 2aars Græs. Jordens Bonitet er noget letmuldet. Der holdes 22 Malkekøer, 10 Stkr. Ungkvæg og Kalve og 1 Tyr af rød dansk Race, 5 Heste, 1 Plag og 4 Faar. Sidste Aar solgtes c. 40 Fedesvin.

Gaarden, der ligger i Bregninge, var i sin Tid Fæste under det Classenske Fideikommis, men købtes til Frihed af Ole Skytte, der havde taget Fæstet i Arv efter sin Fader, Peder Skytte. 1886 efterfulgtes O. Skytte af sin Søn, H. P. Skytte, som døde 1900, hvorefter hans Enke to Aar senere ægtede den nuværende Ejer.

Bygningerne stammer fra 1840erne og er af Bindingsværk med Straatage. Lys og Kraft er indlagt fra Horbelev Elektricitetsværk. Den hyggelige Hovedb. ligger i den



J. P. R. Skyttes Gaard.

Ø. Side af Gaardspladsen med Have mod Ø. og N. — Jorderne strækker sig Ø. for Gaarden.

Paa Gaarden findes en stor og smuk Samling af gamle Kobber- og Messinggenstande, men navnlig 2 Sølvbægre, der er skænkede til Gaarden af Fideikommisset, det ene 1782 for udmærket Drift af Jorden, det andet 1827 for fortrinlig Kartoffeldyrkning.

Svejsminde, Horbelev Sogn. Postforb. og St.: Horbelev, hvortil c. 4 Km. Tlf. 31 over Horbelev Central. Gaarden ligger c. 18 Km. fra Stubbekøbing. Nuværende Ejer: *Rasmus Jørgensen Gammel*, som overtog Gaarden 1. Novbr. 1905, er født i Eget 26. Juli 1881 og gift med *Helene Hansine Pedersen*, født paa Ejendommen 16. Febr. 1885.

Matr.-Nr. 10a af Bregninge. Hartkorn 5 Tdr. 2 Skpr. 2 Fdkr. Ejendomsskyld 39,900 Kr. Brandassurance for Hovedb. 10,200 Kr., for Avlsb. 12,500 Kr. Gaardens samlede Areal 79½ Td. Ld., deraf Ager 77½, Have og Gaardsplads 2. Agermarken drives i en 7 Marksdrift: benyttet Brak, Vintersæd, Havre, Roer, Byg og 2aars Græs. Jordens Bonitet er letmuldet. Der holdes 25 Malkekøer, 15 Stkr. Ungkvæg og Kalve og 1 Tyr af rød dansk Race, 6 Heste og 1 Plag. Sidste Aar solgtes c. 60 Fedesvin.

Svejsminde købtes c. 1860 fri fra Fæste under det Classenske Fideikommis af P. J. Svej, der 1874 efterfulgtes af sin Søn, S. P. Svej. Han døde faa Aar efter, og hans Enke ægtede derpaa Carl Svej († 1889), hvem hun ligeledes overlevede, hvorefter hun 1905 skødede Gaarden til sin Svigersøn, den nuværende Ejer.

Gaarden ligger c. 2 Km. Ø. for Bregninge. Avlsb. er af Bindingsværk med Straatage, hovedsagelig opførte 1862. Hovedb., der ligger mod S., er grundmuret med glaceret Tegtag. Elektrisk Lys og Kraft er indlagt.

L. P. L. Bellinges Gaard i Bønned, Horbelev Sogn. Postforb. og St.: Horbelev, hvortil c. 3 Km. Gaarden ligger c. 9 Km. fra Stubbekøbing. Nuværende Ejer: *Lars Peder Larsen Bellinge*, som overtog Gaarden i Aug. 1910, er født i Horbelev 9. Aug. 1883 og gift med *Ane Kirstine Pedersen*, født i Bønned 5. April 1880.

Matr.-Nr. 1a af Bønned. Hartkorn 7 Tdr. 2 Skpr. ¼ Alb. Ejendomsskyld

36,700 Kr. Brandassurance for Hovedb. og Avlsb. 18,100 Kr. Gaardens samlede Areal 50 Tdr. Ld., deraf Ager 48, Veje og Grave 1, Have og Gaardsplads 1. Agermarken drives i en 9 Marksdrift: Havre, Helbrak, Hvede, Byg, Roer, Byg, Blandsæd og 2aars Græs. Jordens Bonitet er god, lerblandet Muld paa Lerunderlag.



L. P. L. Bellinges Gaard.

Der holdes 12 Malkekøer, 8 Stkr. Ungkvæg og Kalve og 1 Tyr af rød dansk Race, 5 Heste og 2 Faar. Sidste Aar solgtes c. 25 Fedesvin.

Gaarden ligger i Bønned By. Tidligere var den Fæste under det Classenske Fideikommiss, men ejedes senere af Hans Jørgen Svendsen Bellinge og derefter af hans Søn, Rasmus Hansen Bellinge († 1875), hvis Enke ægtede Peder Bellinge, der 1910 skødede Gaarden til sin Svigersøn, den nuværende Ejer.

Hovedb., der ligger mod S., er ligesom de to Avslænger ældre, men velholdte Bindingsværkshuse. Staldlængen er derimod opført c. 1888 af Grundmur. Alle Bygningerne bærer Straatage. — Jorderne strækker sig navnlig mod S. og V. over et jævnt Terræn.

Skovholt, Horbelev Sogn. Postforb. og St.: Horbelev, hvortil c. 3½ Km. Gaarden ligger c. 9 Km. fra Stubbekøbing. Nuværende Ejer: *Niels Hansen*, som overtog Gaarden 15. Marts 1909, er født i Lille Løjtøfte paa Lolland 22. Marts 1851.



Skovholt.

Matr.-Nr. 2a af Bønned. Hartkorn 8 Tdr. 3 Skpr. 3 Fdkr. 2 Alb. Ejendomsskyld 46,000 Kr. Brandassurance for Hovedb. og Avlsb. c. 27,000 Kr. Gaardens samlede Areal 71 Tdr. Ld., deraf Ager 69½, Have og Gaardsplads 1½. Agermarken drives en 7 Marksdrift: Havre, benyttet Brak, Hvede, Byg, Roer, Byg og 1aars Græs. Jordens Bonitet er udmærket god og kraftig Lermuld. Der holdes 22 Malkekøer, 10 Stkr. Ungkvæg og Kalve og 1 Tyr af rød dansk Race, 6 Heste og 3 Faar. Sidste Aar solgtes c. 80 Fedesvin.

Skovholt var i sin Tid Fæste under det Classenske Fideikommis, men frikøbtes af P. Boesen, der c. 1840 havde faaet den i Fæste. Han vedblev at eje den til 1895, da den overtoges af hans Svigersøn, C. E. Hansen, af hvem den nuværende Ejer har købt.

Gaarden ligger c. ½ Km. NØ. for Bønned, omtrent midt paa sine ret jævne Jorder, omgivet mod Ø. af de store Godsskove. De fleste af Bygningerne er opførte i 1860erne i Bindingsværk med Straatage; den n. Længe er dog bygget 1913 af Grundmur med 2 M. høj Trimpel og Tag af Pandeplader. Den hyggelige og rummelige Hovedb. ligger mod S., omgivet af Haven. Fra Horbelev Elektricitetsværk er indlagt Lys og Kraft.

Møllehavegaard, Horbelev Sogn. Postforb. og St.: Horbelev, hvortil c. 3 Km. Gaarden ligger c. 9 Km. fra Stubbekøbing. Nuværende Ejer: *Lars Peder Larsen*, som overtog Gaarden 8. Maj 1898, er født i Moseby 24. Maj 1872.



Møllehavegaard

Matr.-Nr. 3a m. fl. af Bønned. Hartkorn 9 Tdr. 7 Skpr. 2 Fdkr. ½ Alb. Ejendomsskyld 50,000 Kr. Brandassurance for Hovedb. 9,000 Kr., for Avlsb. 9,550 Kr. Gaardens samlede Areal 77 Tdr. Ld., deraf Ager 73, Skov 2, Have og Gaardsplads 2. Agermarken drives i en 7 Marksdrift: ½ Helbrak ½ Roer, Hvede, Roer, Byg, ½ Blandsæd ½ Havre, 1aars Græs og ½ Græs ½ Staldfoder. Jordens Bonitet er god, stærk Lermuld. Der holdes 22 Malkekøer, 12 Stkr. Ungkvæg og Kalve og 1 Tyr af rød dansk Race, 6 Heste og 1 Plag. Sidste Aar solgtes c. 65 Fedesvin.

Møllehavegaard ligger kønt i Bønned med Udsigt mod Ø. til de store Fideikommisskove. I sin Tid hørte Gaarden under det Classenske Fideikommis. 1850 overtog L. L. Hare Gaarden efter sin Fader og ejede den til sin Død 1897, hvorpaa hans Enke af andet Ægteskab solgte den til den nuværende Ejer.

Gaarden ligger i den v. Side af sine jævne, bekvemme Jorder. Den grundmurede, teglhængte Hovedb. er opført 1874 fritliggende i den ø. Side af Gaardspladsen med Have mod Ø. og S. Avlsb. er af Bindingsværk med Straatage, opførte noget tidligere end Hovedb. Lys og Kraft er indlagt fra Elektricitetsværket i Horbelev.

Slotshavegaard, Horbelev Sogn. Postforb. og St.: Horbelev, hvortil c. 3 Km. Gaarden ligger c. 9 Km. fra Stubbekøbing. Nuværende Ejer: *Marius Pedersen Strange*, som overtog Gaarden 1. Novbr. 1906, er født i Sdr. Grimmelstrup 16. Decbr. 1878 og gift med *Margrethe Kirstine Jensine Hansen*, født i Bønned 6. Juni 1888.

Matr.-Nr. 5a m. fl. af Bønned. Hartkorn 6 Tdr. 6 Skpr. Ejendomsskyld 36,000 Kr. Brandassurance for Hovedb. 4,752 Kr., for Avlsb. 9,930 Kr. Gaardens samlede Areal 49½ Td. Ld., deraf Ager 48, Have og Gaardsplads 1½. Agermarken drives i en 8 Marksdrift: Havre, benyttet Brak, Hvede, Byg, Roer, Byg og 2aars Græs. Jordens Bonitet er lermuldet. Der holdes 12 Malkekøer, 14 Stkr. Ungkvæg og Kalve og 1 Tyr af rød dansk Race, 5 Heste, 1 Plag og 4 Faar. Sidste Aar solgtes c. 40 Fedesvin.

Slotshavegaard, der ligger i Bønned By, har gennem flere Slægtled tilhørt Familien Svej, indtil den nuværende Ejer i 1906 købte den.

Bygningerne er af Grundmur og Bindingsværk, tækkede med Straa. Hovedb. ligger mod S. — Jorderne strækker sig navnlig mod Ø. og V. over et ret jævnt Terræn. Gaardens Beliggenhed er meget smuk med Udsigt mod N. og Ø. til de udstrakte Skove.

Slotshavegaard har Navn af, at den ligger umiddelbart Ø. for den smukke Ruin af Bønned Slot. Hovedgaarden Bønned nævnes allerede 1364, da den ejedes af Per Lange, Senere nævnes, i Følge Traps »Danmark«, i Slægtsbøgerne en Datter af Hans Frændesen ved Navn Fru Grete fra Bønned. Mest kendt af Gaardens Ejere var dog Oluf Holgersen Ulfstand, der formodentlig har giftet sig den til med sin Frue, Anne Fikkens. Paa Skiftet efter dem 1529 tilfaldt Bønned Hr. Olufs to Brodersønner, Arved og Gert Jensen Ulfstand, der begge døde uden Børn. Den gik da over til Søsteren, Sidsel Ulfstand, gift med Knud Gyldenstjerne, hvis Søn, Peder Gyldenstjerne til Tim i Ringkøbing Amt, 1585 mageskiftede Bønned til Kongen mod Gods i Jylland. Senere var den et Lehn; 1699 nævnes Bønned som et Jagtslot; 1700 afbrændte Gaarden, hvorefter den blev helt nedrevet. — Paa et ret højt Terræn, der nu er beplantet, ses tæt V. for Slots-havegaard Voldstedet af Bønned. Den aflangt-firkantede Borgplads er omgivet af en dyb Grav og bestaar af en lavere Halvdel mod NØ., der neppe har baaret nogen Bygning (her skal dog være truffet en Brolægning), og en højere Halvdel mod SV., hvor Gaarden har ligget. Dens Grund er delvis afdækket; ved Sydturen har der staaet et halvrundt Taarn. Tæt Ø. for Voldstedet har man truffet Grundsten til Bygninger, vistnok Avlsgaarden.

H. C. Hansens Gaard i Lillebrænde, Lillebrænde Sogn. Postforb. og St.: Stubbekøbing, hvortil c. 4½ Km. Tlf. 5 over Torkildstrup Central. Nuværende Ejer: *Hans Christian Hansen*, som overtog Gaarden 1. April 1894, er født paa Ejendommen 28. Marts 1863 og gift med *Bodil Kirstine Hansen*, født i Lillebrænde 16. Novbr. 1858.

Matr.-Nr. 5 m. fl. af Lillebrænde. Hartkorn 8 Tdr. 5 Skpr. 1 Alb. Ejendoms-skyld 42,000 Kr. Brandassurance for Hovedb. og Avlsb. 23,995 Kr. Gaardens samlede Areal 66½ Td. Ld., deraf Ager 63, Mose 2½, Have og Gaardsplads 1. Agermarken drives i en 7 Marksdrift: Havre, benyttet Brak, Hvede, Roer, Byg, Græs og ½ Græs ½ Roer. Jordens Bonitet er Lermuld. Der holdes 25 Malkekøer, 10 Stkr. Ungkvæg og Kalve og 1 Tyr af rød dansk Race, 6 Heste, 3 Plage og Føl samt 1 Faar. Sidste Aar solgtes c. 60 Fedesvin.

Gaarden ligger i Lillebrænde (gl. Form »Brønningylitlæ«) By i den s. Side af sine jævne, gode Jorder. Den hørte i sin Tid under Skjørringe, men frikøbtes 1850 af Hans Chr. Rasmussen, som havde faaet den i Fæste efter sin Fader, Rasmus Christoffersen. 1862 gik Gaarden i Arv fra H. Chr. Rasmussen til hans Søn, Rasmus Hansen († 1894), den nuværende Ejers Fader.

Hovedb., der ligger mod S., er opført 1866 og er ligesom Staldlængen, Svinestalden og Gødningshuset af Grundmur; de øvrige Avlsb. er af Bindingsværk. Tagene er dels af Straa, dels af Pap. De faste Maskiner drives ved Petroleumsmotor.

1328 nævnes Regnerus Regensøn af »Lidle Bredning« i Falster og 1425 Mathias Falster af »Lille Breging«. Ved Midten af det 15. Aarhundrede solgte Mogens Gøye sin Hovedgaard »Bregning« i Falster til Oluf Axelsen Thott.

Indtil 1692 var Lillebrænde et eget Sogn, men blev da Anneks til Torkildstrup. I anden Halvdel af 16. Aarhundrede var det befalet, at Sognet skulde henlægges under Stubbekøbing, og Kirken var ogsaa bleven lukket. Men Beboerne klagede over den lange Kirkevej, og 14. Jan. 1570 blev det ved et kgl. Brev befalet Sognepræsten i Stubbekøbing enten at skaffe Lillebrænde en Kapellan eller at lade Sognet faa en egen Sognepræst igen.

R. C. Simonsens Gaard i Lillebrænde, Lillebrænde Sogn. Postforb. og St.: Stubbekøbing, hvortil c. 4½ Km. Tlf. 4 over Torkildstrup Central. Nuværende Ejer: *Rasmus Cornelius Simonsen*, som overtog Gaarden 29. Septbr. 1899, er

født paa Ejendommen 3. Juli 1864 og gift med *Kirstine Piil*, født i Skjerne 23. April 1872.

Matr.-Nr. 7 m. fl. af Lillebrænde. Hartkorn 8 Tdr. 3 Skpr. 1 Fdkr. 2¼ Alb. Ejendomsskyld 46,000 Kr. Brandassurance for Hovedb. 8,000 Kr., for Avlsb. 15,990 Kr. Gaardens samlede Areal 67 Tdr. Ld., deraf Ager 63½, Mose 2½, Have og Gaardsplads 1. Agermarken drives i en 8 Marksdrift: benyttet Brak, Hvede, Roer, Byg, Roer, ½ Staldfoder ½ Roer, ½ Havre ½ Blandsæd og laars Græs. Jordens Bonitet er god, stærk Lermuld. Der holdes 30 Malkekøer, 14 Stkr. Ungkvæg og Kalve og 2 Tyre af rød dansk Race, 6 Heste samt 6 Plage og Føl. Sidste Aar solgtes c. 210 Fedesvin.



R. C. Simonsens Gaard.

Gaarden, der ligger i Lillebrænde, hørte i sin Tid under Skjørringe. Dens sidste Fæster var Simon Jensen, der 1845 efterfulgtes af sin Søn, den senere Sognefoged og Dannebrogsmænd Hans Simonsen, som 1847 frikøbte Gaarden for 2161 Rbd. 4 Mk. og var dens Ejer til sin Død i 1885, hvorefter hans Enke sad inde med Ejendommen, til hun i 1899 skødede den til sin Søn, den nuværende Ejer.

De fleste af Bygningerne er opførte 1863 dels i Grundmur og dels i Bindingsværk, tækkede med Straa. Laden og Kostalden er derimod byggede 1908 i Grundmur med Papptage. Den hyggelige, grundmurede Hovedb. ligger i den v. Side af Gaardspladsen, omgivet af det kønne Haveanlæg. Elektrisk Lys og Kraft er indlagt. Alt er velholdt og pynteligt, og Gaarden gør i det hele et tiltalende Indtryk. — Jorderne strækker sig navnlig mod NØ. over et ret jævnt Terræn.

Stadager, Lillebrænde Sogn. Postforb. og St.: Stubbekøbing, hvortil c. 4 Km. Nuværende Ejer: *Hans Jokum Strange*, som overtog Gaarden 1. Novbr. 1877, er født i Virket 18. Septbr. 1845 og gift med *Sidsel Larsen*, født paa Ejendommen 24. April 1849.

Matr.-Nr. 10a m. fl. af Lillebrænde. Hartkorn 7 Tdr. 5 Skpr. 2¼ Alb. Ejendomsskyld 40,000 Kr. Brandassurance for Hovedb. 4,560 Kr., for Avlsb. 14,435 Kr. Gaardens samlede Areal 65 Tdr. Ld., deraf Ager 63½, Eng ½, Have og Gaardsplads 1. Agermarken drives i en 7 Marksdrift: Havre, benyttet Brak, Vintersæd, Byg, Roer, Byg og laars Græs. Jordens Bonitet er lermuldet. Der holdes 16 Malkekøer, 14 Stkr. Ungkvæg og Kalve og 2 Tyre af rød dansk Race, 6 Heste og 1 Plag. Sidste Aar solgtes c. 50 Fedesvin.

Stadager var tidligere Fæste under Skjørringe. 1853 købtes den til Frihed af den nuværende Ejers Svigerfader, Lars Jørgensen Strange († 1861), der var barnefødt paa Ejendommen.

Gaarden ligger omtrent midt paa sine Jorder ved Vejen fra Lillebrænde til Stubbekøbing-Nr. Alslev Landevej. Hovedb. er opført i Bindingsværk ligesom de fleste af Avlsb.; kun Staldlængen er bygget i Grundmur. Alle Bygningerne er straatækkede. Elektrisk Lys og Kraft er indlagt.

Troensgaard, Lillebrænde Sogn. Postforb. og St.: Stubbekøbing, hvortil c. 3½ Km. Nuværende Ejer: *Rasmus Peder Nielsen Troen*, som overtog Gaarden 1. Jan. 1887, er født paa Ejendommen 3. Septbr. 1853 og gift med *Hanne Kirstine Larsen*, født i Maglebrænde 5. Febr. 1854.

Matr.-Nr. 9a m. fl. af Lillebrænde. Hartkorn 6 Tdr. 1 Skp. 1 Fdkr. 2½ Alb. Ejendomsskyld 35,000 Kr. Brandassurance for Hovedb. og Avlsb. 13,575 Kr. Gaardens samlede Areal 56 Tdr. Ld., deraf Ager 53, Eng 2, Have og Gaardsplads 1. Agermarken drives i en 7 Marksdrift: Helbrak, Vintersæd, Byg, ½ Roer ½ Ærter, ½ Havre ½ Blandsæd og 2aars Græs. Jordens Bonitet er lermuldet. Der holdes 15 Malkekøer, 10 Stkr. Ungkvæg og Kalve af rød dansk Race, 5 Heste, 2 Plage og 6 Faar. Sidste Aar solgtes c. 15 Fedesvin.

Troensgaard hørte tidligere under Skjørringe. 1853 købtes den fri af den nuværende Ejers Fader, N. P. Troen, der havde overtaget Fæstet efter sin Fader, P. H. Troen.

Gaarden ligger smukt ved Vejen fra Lillebrænde til Stubbekøbing-Nr. Alslev Landevej. Hovedb. er opført i Bindingsværk, Avlsb. i Grundmur, alle med Straatage. Elektrisk Lys og Kraft er indlagt. — Jorderne ligger samlede omkring Gaarden.

Frk. K. K. Hansens Gaard, Lillebrænde Sogn. Postforb. og St.: Stubbekøbing, hvortil c. 4 Km. Nuværende Ejerinde: *Frk. Karen Kirstine Hansen*, som overtog Gaarden i Aug. 1909, er født i Ønslev 4. Decbr. 1862.

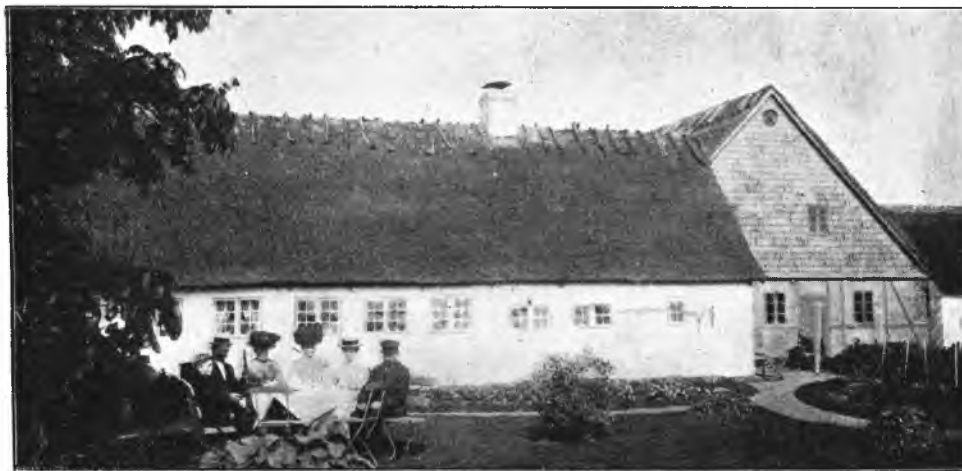

Frk. K. K. Hansens Gaard.

Matr.-Nr. 11a m. fl. af Lillebrænde. Hartkorn 6 Tdr. 3 Skpr. 3 Fdkr. ¾ Alb. Ejendomsskyld 36,000 Kr. Brandassurance for Hovedb. og Avlsb. 23,975 Kr. Gaardens samlede Areal 65 Tdr. Ld., deraf 48, Eng 16, Have og Gaardsplads 1. Agermarken drives i en 7 Marksdrift: Blandsæd, benyttet Brak, Vintersæd, Havre, ½ Roer ½ Staldfoder, Byg og 1aars Græs. Jordens Bonitet er god Lermuld. Der holdes 15 Malkekøer, 10 Stkr. Ungkvæg og Kalve og 2 Tyre af rød dansk Race, 5 Heste, 2 Plage og 3 Faar. Sidste Aar solgtes c. 60 Fedesvin.

Gaarden har i sin Tid været Fæste under Skjørringe Hovedgaard. 1869 købtes den ved Dødsboauktion af den nuværende Ejerindes Fader, Hans Hansen Hjulmand († 1903).

Beliggenheden er meget smuk tæt V. for Liselunds Skove ved Vejen fra Lillebrænde til Stubbekøbing-Nr. Alslev Landevej. Hovedb., der ligger mod S., er ligesom de fleste af Avlsb. ældre, men velholdte Bindingsværkshuse; Svinestalden og den v. Længe er

derimod af Grundmur. Lys og Kraft er indlagt fra Falster Højspændingsværk. — Jor-
derne ligger samlede omkring Gaarden over et jævnt og bekvemt Terræn.

Teglbrændergaarden, Lillebrænde Sogn. Postforb. og St.: Stubbekøbing, hvortil c. 4½ Km. Tlf. 17 over Maglebrænde Central. Nuværende Ejer: *Anders Jørgen Andersen*, som overtog Gaarden 1. Maj 1897, er født paa Ejendommen 10. Juni 1869 og gift med *Lene Elisabeth Nielsen*, født i Gundsemagle 4. Oktbr. 1869.

Matr.-Nr. 13a m. fl. af Lillebrænde. Hartkorn 5 Tdr. 1 Skp. 1¼ Alb. Ejendoms-skyld 36,000 Kr. Brandassurance for Hovedb. og Avlsb. 23,700 Kr. Gaardens samlede Areal 66 Tdr. Ld., deraf Ager 62, Eng 1, Mose 2, Have og Gaardsplads 1. Agermarken drives i en 7 Marksdrift: ½ Havre ½ Græs, benyttet Brak, Vintersæd, Havre, Roer, Byg og 1aars Græs. Jordens Bonitet er ret letmuldet. Der holdes 20 Malkekøer, 18 Stkr. Ungkvæg og Kalve og 2 Tyre af rød dansk Race, 5 Heste, 1 Plag og 7 Faar. Sidste Aar solgtes c. 60 Fedesvin.



Teglbrændergaarden.

Teglbrændergaarden frikøbtes i 1850erne fra Fæste under Skjørringe Hovedgaard af den nuværende Ejers Fader, Hans Jørgen Andersen, der havde faaet Fæstet ved at ægte Rasmus Christiansens Enke.

Gaarden ligger c. ½ Km. Ø. for Lillebrænde, frit og smukt, med vid Udsigt mod N. over Grønsund til Bogø og Sjælland. Hovedb., der ligger mod S., er af Grundmur ligesom Kostalden og Svinestalden, medens de øvrige Avlsb. er af Bindingsværk; alle Bygningerne bærer Straatage. Lys og Kraft er indlagt fra Falster Højspændingsværk. — Haven strækker sig S. og Ø. om Gaarden, der ligger bekvemt, omtrent midt paa sine Jorder.

Hampegaard, Lillebrænde Sogn. Postforb.: Stubbekøbing, hvortil c. 3½ Km., og St.: Nr. Alslev, hvortil c. 3½ Km. Nuværende Ejerinde: Enkefru *Bodil H. E. L. Hampe*, som overtog Gaarden ved sin Mands, *Hans Hampes* Død.

Matr.-Nr. 2 m. fl. af Barup. Hartkorn 6 Tdr. 5 Skpr. 3 Fdkr. 1¼ Alb. Ejendoms-skyld 36,000 Kr. Brandassurance for Hovedb. og Avlsb. c. 20,000 Kr. Gaardens samlede Areal 50 Tdr. Ld., deraf Ager 49, Have og Gaardsplads 1. Agermarken drives i en 6 Marksdrift: benyttet Brak, Vintersæd, ½ Havre ½ Blandsæd, Roer, Byg og 1aars Græs. Jordens Bonitet er lermuldet. Der holdes 12 Malkekøer, 10 Stkr. Ungkvæg og Kalve og 1 Tyr af rød dansk Race, 4 Heste og 2 Faar. Sidste Aar solgtes c. 25 Fedesvin.

Hampegaard, der tidligere har været Fæste under Hovedgaarden Skjørringe, ligger ved Stubbekøbing-Nr. Alslev Landevej.

Bygningerne er opførte omkring 1880. Den grundmurede, teglhængte Hovedb. ligger mod S. Avlsb. er af Bindingsværk med Straatage. Elektrisk Lys er indlagt. — Jorderne har en jævn og god Overflade; de ligger samlede ved Gaarden.

Pittersminde, Lillebrænde Sogn. Postforb.: Stubbekøbing, og St.: Nr. Alslev, hvortil c. 3½ Km. Gaarden ligger c. 3½ Km. fra Stubbekøbing. Nuværende Ejer: *Hans Hansen Pitter*, som overtog Gaarden 1. Juli 1887, er født i Ravnsø 6. Oktbr. 1855 og gift med *Ane Margrethe Rasmussen*, født paa Ejendommen 23. Septbr. 1859.

Matr.-Nr. 4a m. fl. af Barup. Hartkorn 6 Tdr. 6 Skpr. Ejendomsskyld 40,000 Kr. Brandassurance for Hovedb. og Avlsb. c. 20,000 Kr. Gaardens samlede Areal 49 Tdr. Ld., deraf Ager 45, Eng 3, Have og Gaardsplads 1. Agermarken drives i en 9 Marksdrift: benyttet Brak, Hvede, Byg, Roer, Blandsæd, Græs, ½ Græs ½ Rug, Havre og Staldfoder. Jordens Bonitet er dels god Lermuld, dels af lettere Beskaffenhed. Der holdes 18 Malkekøer, 10 Stkr. Ungkvæg og Kalve og 1 Tyr af rød dansk Race, 5 Heste, 1 Plag og 1 Faar. Sidste Aar solgtes c. 50 Fedesvin.



Pittersminde.

Pittersminde blev i 1850erne frikøbt fra Fæste under Hovedgaarden Skjørringe af den nuværende Ejers Svigerfader, Rasmus Olsen Pitter, der 1835 havde faaet den i Fæste.

Gaarden ligger ved Stubbekøbing-Nr. Alslev Landevej, omtrent midt paa sine jævne, gode Jorder. Hovedb., der ligger mod V., samt den n. og ø. Længe er opførte 1896—99 i Grundmur; de øvrige Avlsb. er ældre og af Bindingsværk. Alle Bygningerne er straa-tækkede. Elektrisk Lys og Kraft er indlagt overalt i Gaarden, der gør et meget velholdt og tiltalende Indtryk.

Marløkke, Lillebrænde Sogn. Postforb. og St.: Stubbekøbing, hvortil c. 3½ Km. Nuværende Ejer: *Lars Peter Rasmussen*, som overtog Gaarden 18. Decbr. 1876, er født paa Ejendommen 6. Juni 1846.

Matr.-Nr. 7 af Barup. Hartkorn 6 Tdr. 4 Skpr. 1 Fdkr. 2¼ Alb. Ejendomsskyld 38,000 Kr. Brandassurance for Hovedb. og Avlsb. c. 18,000 Kr. Gaardens samlede Areal 54 Tdr. Ld., deraf Ager 52½, Have og Gaardsplads 1½. Agermarken drives i en 6 Marksdrift: tildels benyttet Brak, Vintersæd, Byg, Havre, ½ Roe ½ Blandsæd og ½ Byg ½ 1aars Græs. Jordens Bonitet er lermuldet. Der holdes 19 Malkekøer, 8 Stkr. Ungkvæg og Kalve og 1 Tyr af rød dansk Race. 5 Heste, 1 Plag og 5 Faar. Sidste Aar solgtes c. 40 Fedesvin.

Marløkke hørte tidligere under Skjørringe Fæstegods, men blev frikøbt af den nuværende Ejers Fader, Rasmus Larsen, som havde taget Fæstet i Arv efter sin Fader.

Gaarden ligger i Barup omtrent midt paa sine jævne, gode Jorder. Hovedb., der ligger mod S., omgivet af den store, smukke Have, er af Grundmur, Avlsb. af Bindingsværk. Alle Bygningerne bærer Straatage. Elektrisk Lys er indlagt fra Falster Høj-spændingsværk.

H. C. J. Løjmands Gaard i Maglebrænde, Maglebrænde Sogn. Postforb. og St.: Stubbekøbing, hvortil c. 2½ Km. Tlf. 10 over Maglebrænde Central. Nuværende Ejer: *Hans Christian Jensen Løjmand*, som overtog Gaarden 1. Septbr. 1905, er født paa Ejendommen 27. Oktbr. 1873 og gift med *Hanne Christiansen*, født i Tunderup 26. Decbr. 1875.

Matr.-Nr. 7a m. fl. af Maglebrænde. Hartkorn 5 Tdr. 6 Skpr. 2 Fdkr. 1½ Alb. Ejendomsskyld 35,000 Kr. Brandassurance for Hovedb. og Avlsb. 22,400 Kr. Gaardens samlede Areal 56 Tdr. Ld., deraf Ager 49½, Eng 4, Mose 1½, Have og Gaardsplads 1. Agermarken drives en 7 Marksdrift: benyttet Brak, Vintersæd, Roer, Byg, ½ Roer ½ Bælgsæd, Havre og 1aars Græs. Jordens Bonitet er lermuldet. Der holdes 15 Malkekøer, 14 Stkr. Ungkvæg og Kalve og 1 Tyr af rød dansk Race, 4 Heste og 2 Plage. Sidste Aar solgtes c. 45 Fedesvin.

Gaarden, der indtil 1785 hørte til Hovedgaarden Stangerups Fæstegods, ligger i Maglebrænde By i den v. Side af sine noget bølgeformede Jorder. Siden den blev frikøbt, er den gaaet i Arv i samme Slægt.

Bygningerne er opførte efter Ildsvaade 1887 og er alle af Grundmur, tækkede med Tegl og Straa. Elektrisk Lys og Kraft er indlagt.

J. P. R. Lejres Gaard i Maglebrænde, Maglebrænde Sogn. Postforb. og St.: Stubbekøbing, hvortil c. 2½ Km. Nuværende Ejer: Sognefoged *Jens Peder Rasmussen Lejre*, som overtog Gaarden 3. Aug. 1881, er født i Aastrup Sogn 9. Febr. 1856.

Matr.-Nr. 9b m. fl. af Maglebrænde. Hartkorn 6 Tdr. 1 Skp. 2 Fdkr. 1½ Alb. Ejendomsskyld 40,000 Kr. Brandassurance for Hovedb. 8,400 Kr., for Avlsb. 15,120 Kr. Gaardens samlede Areal 50 Tdr. Ld., deraf Ager 48, Mose 1, Have og Gaardsplads 1. Agermarken drives i en 7 Marksdrift: benyttet Brak, Vintersæd, Byg, Roer, Havre og 2aars Græs. Jordens Bonitet er lermuldet. Der holdes 15 Malkekøer, 7 Stkr. Ungkvæg og Kalve og 2 Tyre af rød dansk Race, 4 Heste, 2 Plage og 4 Faar. Sidste Aar solgtes c. 30 Fedesvin.

Gaarden, der ligger ved Nykøbing-Stubbekøbing Landevej, hørte i sin Tid under Stangerup Fæstegods. Den nuværende Ejer har taget Ejendommen i Arv efter sin Svigerfader, *Lars Johansen Lejre*, der 1851 havde faaet den efter sin Fader, *John Hansen Lejre*, som selv var barnefødt i Gaarden.

Bygningerne er opførte 1861, da Gaarden efter en Ildsvaade udflyttedes fra Maglebrænde By. De er af Grundmur og Bindingsværk, tækkede med Cementsten og Straa. Elektrisk Lys og Kraft er indlagt.

Gavegaard, Maglebrænde Sogn. Postforb. og St.: Stubbekøbing, hvortil c. 5 Km. Nuværende Ejer: *Lars Peder Andersen*, som overtog Gaarden 1. Novbr. 1907, er født i Alkestrup 8. Jan. 1882 og gift med *Karen Marie Hansine Andersen*, født i Sortsø 23. Marts 1883.

Matr.-Nr. 1a m. fl. af Alkestrup. Hartkorn 6 Tdr. 2 Skpr. 2 Fdkr. 1¼ Alb. Ejendomsskyld 36,000 Kr. Brandassurance for Hovedb. og Avlsb. c. 16,000 Kr. Gaardens samlede Areal 55 Tdr. Ld., deraf Ager 53, Eng 1, Have og Gaardsplads 1. Agermarken drives i en 10 Marksdrift: Havre, benyttet Brak, Vintersæd, Blandsæd, Roer, Havre, Roer, Byg og 2aars Græs. Jordens Bonitet er dels Lermuld, dels Muld af lettere Beskaffenhed. Der holdes 16 Malkekøer, 10 Stkr. Ungkvæg og Kalve og 2 Tyre af rød dansk Race, 5 Heste og 1 Plag. Sidste Aar solgtes c. 30 Fedesvin.

Gavegaard, der ligger i den ø. Side af sine Jorder i Alkestrup By, har i sin Tid været Fæste under det Classenske Fideikommis. Den nuværende Ejers Fader, *L. J. Andersen*, købte 1897 Gaarden af *Jens Hansen*.

Bygningerne er af Bindingsværk med Tage af Straa og Pap. Elektrisk Lys og Kraft er indlagt fra Falster Højspændingsværk.

J. Andersens Gaard i Alkestrup, Maglebrænde Sogn. Postforb. og St.: Stubbekøbing, hvortil c. 5 Km. Nuværende Ejer: *Jens Andersen*, som overtog Gaarden 1. April 1912, er født paa Ejendommen 29. April 1887.

Matr.-Nr. 2a m. fl. af Alkestrup. Hartkorn 7 Tdr. 5 Skpr. ¾ Alb. Ejendoms-

skyld 40,000 Kr. Brandassurance for Hovedb. og Avlsb. 23,975 Kr. Gaardens samlede Areal 65 Tdr. Ld., deraf Ager 61, Eng 2½, Have og Gaardsplads 1½. Agermarken drives en 8 Marksdrift: Havre, benyttet Brak, Hvede, Blandsæd, Roer, Byg og 2aars Græs. Jordens Bonitet er dels god Lermuld, dels af noget lettere Beskaffenhed. Der holdes 22 Malkekøer, 7 Stkr. Ungkvæg og Kalve og 3 Tyre af rød dansk Race, 4 Heste og 3 Plage og Føl. Sidste Aar solgtes c. 200 Fedesvin.

Gaarden, der i sin Tid hørte under det Classenske Fideikommis, ligger i Alkestrup. Den nuværende Ejer har taget den i Arv efter sin Fader, L. J. Andersen, som 1890 havde købt den ved Auktion.



J. Andersens Gaard.

Bygningerne er opførte 1890—92. Hovedb., som er af Grundmur med Tegltag, ligger mod S.; Avlsb. er af Bindingsværk med Paptage. Fra Falster Højspændingsværk er indlagt elektrisk Lys og Kraft. Udenfor den egentlige Gaardplan er bygget en Svinestald og en Lade. — 56 Tdr. Ld. ligger samlede ved Gaarden; Resten af Jorderne er fraliggende i mindre Afstand mod S.

1390 boede i »Algitsthorp« Adelsmanden Peder Jensen, der førte et halvt Svin i sit Vaaben. — Alkestrup kaldes iøvrigt i Kong Valdemars Jordebog »Aggutsthorp«.

Tranemark, Maglebrænde Sogn. Postforb. og St.: Stubbekøbing, hvortil c. 5 Km. Nuværende Ejer: *Niels Henry Nielsen Thrane*, som overtog Gaarden 1. Juli 1910, er født paa Ejendommen 22. Juni 1881 og gift med *Karen Kirstine Rasmussen*, født i Torkildstrup 2. April 1883.

Matr.-Nr. 1a m. fl. af Stangerup. Hartkorn 5 Tdr. 7 Skpr. 1 Alb. Ejendoms-skyld 39,500 Kr. Brandassurance for Hovedb. 6,948 Kr., for Avlsb. 14,452 Kr. Gaardens samlede Areal 56 Tdr. Ld., deraf Ager 51, Skov 4, Have og Gaards-plads 1. Agermarken drives i en 7 Marksdrift: benyttet Brak, Vintersæd, Havre, Roer, Byg og 2aars Græs. Jordens Bonitet er dels Lermuld, dels lettere Muld. Der holdes 16 Malkekøer, 6 Stkr. Ungkvæg og Kalve og 1 Tyr af rød dansk Race, 4 Heste og 2 Plage. Sidste Aar solgtes c. 50 Fedesvin.

Tranemark er utvivlsomt en Del af den gamle Hovedgaard Stangerup, der ned-lagdes og udstykkedes 1785. Senere har den gennem fire Generationer tilhørt Slægten Thrane, Fader efter Søn.

Gaarden ligger i Stangerup By i den ø. Side af sine noget kuperede Jorder. Bygningerne er opførte i 1850erne af Bindingsværk med Straatage.

Bærløkke, Maglebrænde Sogn. Postforb. og St.: Stubbekøbing, hvortil c. 3 Km. Nuværende Ejer: *Hans Peder Rasmussen*, som overtog Gaarden 1. Novbr. 1866, er født paa Ejendommen 27. April 1849 og gift med *Ane Kirstine Hansen*, født i Lillebrænde 27. Maj 1850.

Matr.-Nr. 7 m. fl. af Stangerup. Hartkorn 5 Tdr. 1 Skp. 1 Fdkr. $\frac{1}{4}$ Alb. Ejendomsskyld 40,000 Kr. Brandassurance for Hovedb. og Avlsb. c. 24,000 Kr. Gaardens samlede Areal 56 Tdr. Ld., deraf Ager 43, Eng 8, Skov 4, Have og Gaardsplads 1. Agermarken drives i en 7 Marksdrift: benyttet Brak, Vintersæd, Byg, Roer, Blandsæd og 2aars Græs. Jordens Bonitet er letmuldet. Der holdes 20 Malkekøer, 6 Stkr. Ungkvæg og Kalve og 1 Tyr af rød dansk Race, 5 Heste, 2 Plage og 2 Faar. Sidste Aar solgtes c. 40 Fedesvin.

Bærløkke hørte indtil 1785 under Stangerup Gods. 1830 overtoges den af Rasmus Hansen († 1864), hvis Enke senere skødede den til deres Søn, den nuværende Ejer.

Gaarden ligger omtrent midt paa sine noget bakkede Jorder ved Vejen fra Maglebrænde til Stangerup. Bygningerne er opførte i 1890erne dels i Grundmur, dels i Bindingsværk; Hovedb. er teglhængt, Avlsb. tækkede med Straa. Elektrisk Lys og Kraft er indlagt.

J. L. Stranges Gaard i Torkildstrup, Torkildstrup Sogn. Postforb.: Nr. Alslev, og St.: Eskildstrup, hvortil c. 3 Km. Tlf. 7 over Torkildstrup Central.



J. L. Stranges Gaard.

Gaarden ligger c. $7\frac{1}{2}$ Km. fra Stubbekøbing. Nuværende Ejer: Sognefoged *Jens Larsen Strange*, som overtog Gaarden 20. Jan. 1888, er født i Virket 20. Maj 1860 og gift med *Karen Marie Pedersen*, født paa Ejendommen 23. April 1862.

Matr.-Nr. 5 m. fl. af Torkildstrup. Hartkorn 7 Tdr. 7 Skpr. 3 Fdkr. $2\frac{1}{4}$ Alb. Ejendomsskyld 44,000 Kr. Brandassurance for Hovedb. og Avlsb. 23,990 Kr. Gaardens samlede Areal 68 Tdr. Ld., deraf Ager $66\frac{1}{2}$, Have og Gaardsplads $1\frac{1}{2}$. Agermarken drives i en 7 Marksdrift: benyttet Brak, Hvede, Havre, Roer, Byg og 2aars Græs. Jordens Bonitet er noget uensartet, dels god Lermuld, dels af lettere Beskaffenhed. Der holdes 26 Malkekøer, 15 Stkr. Ungkvæg og Kalve og 1 Tyr af rød dansk Race, 5 Heste, 2 Plage og 8 Faar. Sidste Aar solgtes c. 60 Fedesvin og c. 150 Maanedsgriise.

Gaarden ligger i Torkildstrup By, omgivet navnlig mod N. og Ø. af sine gode Jorder. I sin Tid var den Fæste under Skjørringe, men er sandsynligvis bleven frikøbt af den nuværende Ejers Svigerfader, Dannebrogsmænd P. P. Lise, der 1849 havde faaet den i Fæste ved at ægte Lars Lises Enke.

Den anselige Hovedb. er opført 1865 i Grundmur i den s. Side af Gaardspladsen med Have mod S. og et meget smukt Anlæg mod Ø. Avlsb. er dels af Grundmur, dels af Bindingsværk. Alle Bygningerne bærer Straatage. Til Drift af de faste Maskiner haves

saavel Benzinmotor som elektrisk Kraft. Udenfor den egentlige Gaardplan er bygget en Svinestald og en Hjælpelade.

I Torkildstrup fødtes den 28. Maj 1789 Digteren B. S. Ingemann, hvis Fader, Provst Søren Ingemann, døde som Sognepræst der paa Stedet 1799. I Præstegaardens Have ud mod Vejen er der 1889 rejst en Mindestøtte for Byens berømte Søn.

H. P. Kappels Gaard i Torkildstrup, Torkildstrup Sogn. Postforb.: Nr. Alslev, og St.: Eskildstrup, hvortil c. 3 Km. Gaarden ligger c. 7½ Km. fra Stubbekøbing. Nuværende Ejer: *Hans Peder Kappel*, som overtog Gaarden 1. April 1880, er født i Gundslev 22. Decbr. 1852 og gift med *Maren Marie Margrethe Ungermand*, født i Gundslev 22. Maj 1858.

Matr.-Nr. 4a m. fl. af Torkildstrup. Hartkorn 8 Tdr. 1 Skp. 3 Fdkr. ½ Alb. Ejendomsskyld 39,000 Kr. Brandassurance for Hovedb. og Avlsb. 18,500 Kr. Gaardens samlede Areal 60 Tdr. Ld., deraf Ager 58½, Mose ½, Have og Gaards-



H. P. Kappels Gaard.

plads 1. Agermarken drives i en 7 Marksdrift: ½ Blandsæd ½ Græs, benyttet Brak, Vintersæd, Havre, Roer, Byg og 1aars Græs. Jordens Bonitet er dels lermuldet, dels letmuldet. Der holdes 20 Malkekøer, 14 Stkr. Ungkvæg og Kalve og 2 Tyre af rød dansk Race, 5 Heste samt 3 Plage og Føl. Sidste Aar solgtes c. 45 Fedesvin.

Gaarden, der ligger i Torkildstrup, var tidligere Fæste under Skjørringe Hovedgaard. Den nuværende Ejer har taget den i Arv efter sin Morfader, Hans H. Kappel.

Bygningerne, der for Størstedelen er ældre, men velholdte, er dels af Grundmur, dels af Bindingsværk, tækkede med Straa og Pap. Hovedb. ligger i den s. Side af Gaardspladsen, omgivet af Have og Plantninger. Lys og Kraft er indlagt fra Falster Højspændingsværk. — Jorderne strækker sig navnlig mod S. og V.

Torkildstrupgaard, Torkildstrup Sogn. Postforb.: Nr. Alslev, og St.: Eskildstrup, hvortil c. 3½ Km. Gaarden ligger c. 7½ Km. fra Stubbekøbing. Nuværende Ejer: *Rasmus Peder Kok*, som overtog Gaarden 1. Marts 1904, er født i Sullerup 7. Juli 1876 og gift med *Ane Kirstine Hansen*, født paa Ejendommen 23. Jan. 1880.

Matr.-Nr. 6a af Torkildstrup. Hartkorn 9 Tdr. 4 Skpr. 2 Fdkr. 1¼ Alb. Ejendomsskyld 48,000 Kr. Brandassurance for Hovedb. 9,450 Kr., for Avlsb. 14,377 Kr. Gaardens samlede Areal 80 Tdr. Ld., deraf Ager 78, Skov ½, Have

og Gaardsplads $1\frac{1}{2}$. Agermarken drives i en 8 Marksdrift: Havre, delvis benyttet Brak, Vintersæd, Blandsæd, Roer, Byg og 2aars Græs. Jordens Bonitet er god, stærk Lermuld. Der holdes 24 Malkekøer, 14 Stkr. Ungkvæg og Kalve og 2 Tyre af rød dansk Race, 6 Heste, 2 Plage og 4 Faar. Sidste Aar solgtes c. 90 Fedesvin.

Torkildstrupgaard (gl. Form »Thorkilsthorp«) er formentlig Resterne af den nu forlængst nedlagte Hovedgaard Torkildstrup. Denne Hovedgaard skal have været bygget af Adelsmanden Thorkil Venstermand, som efter Sagnet blev begravet i en nu sløjffet Høj ved Gaarden, »Sparrehøj«. 1452 ejede Hannibal Venstermand og 1462 Emmike Venstermand Gaarden. 1557 døde Jep Torbernsen Sparre til Torkildstrup (i Kirkens Korvæg er indmuret Gravsten med legemstore Figurer over ham og hans Hustru, Fru Elsebe Grubbe). 1580 skrev Emmike Venstermands Søn, Henning Venstermand, sig til Torkildstrup, men Gaarden fulgte hans Søster Anne, der ægtede Torbern Jensen Sparre, Fader til den forannævnte Sparre. Hans Søn, Henning Sparre, skødede 1589 Torkildstrup til Kong Frederik d. 2. mod at faa Livsbrev paa Lyse Kloster i Norge. 1662 brændte Gaardens Bygninger, men Gravene er endnu kendelige. Jorderne blev senere



Torkildstrupgaard.

sammen med andet Krongods paa Falster af Kong Christian d. 5. udlagt til Rytterdistrikt. Selve Torkildstrupgaard kom som Fæste under Hovedgaarden Skjørringe, men endnu findes tæt N. for Gaarden en Park, der skal være Resterne af den gamle Slotsgrav. 1853 købtes Gaarden for 4,808 Rbd. til Frihed af R. P. Kok, som fire Aar senere afstod den til en Slægtning af sig, H. P. H. Kok, den nuværende Ejers Svigerfader.

Den stilfulde Hovedb. er opført 1870 i Grundmur med Skifertag. Avlsb. er opførte i Bindingsværk med Straatage. Udenfor den egentlige Gaardplan er bygget en Kornhjem, tækket med Pandeplader. De faste Maskiner drives ved Petroleumsmotor. — Jorderne strækker sig navnlig mod S. over et jævnt og bekvemt Terræn.

Knudsholm, Torkildstrup Sogn. Postforb.: Stubbekøbing, og St.: Eskildstrup, hvortil c. 4 Km. Gaarden ligger c. 7 Km. fra Stubbekøbing. Nuværende Ejer: *Knud Andreas Rasmussen Villadsen*, som overtog Gaarden 1878, er født i Sørup 18. Juni 1843 og gift med *Marie Hansen*, født paa Ejendommen 12. Novbr. 1846.

Matr.-Nr. 9a af Torkildstrup. Hartkorn 7 Tdr. 1 Skp. 3 Fdkr. $\frac{3}{4}$ Alb. Ejendomsskyld 48,000 Kr. Brandassurance for Hovedb. og Avlsb. 21,100 Kr. Gaardens samlede Areal 56 Tdr. Ld., deraf Ager 53, Eng $\frac{1}{2}$, Skov $1\frac{1}{2}$, Have og Gaardsplads 1. Agermarken drives i en 8 Marksdrift: Havre, Helbrak, Vintersæd, Roer, Byg, Blandsæd og 2aars Græs. Jordens Bonitet er ret letmuldet. Der holdes 16 Malkekøer, 6 Stkr. Ungkvæg og Kalve og 1 Tyr af rød dansk Race, 5 Heste og 2 Plage. Sidste Aar solgtes c. 30 Fedesvin.

Knudsholm har i sin Tid hørt under Skjørringe Fæstegods, men frikøbtes 1853 af den nuværende Ejers Svigerfader, H. P. Villadsen, der havde faaet den i Fæste 1843.

Gaarden ligger omtrent midt paa sine noget kuperede Jorder c. 1 Km. Ø. for Torkildstrup, omgivet af Skjærringe smukke Skove. Bygningerne er opførte i Bindingsværk med Straatage; Staldlængen har dog Grundmur mod Udsiden.

Bakkegaard, Torkildstrup Sogn. Postforb.: Stubbekøbing, og St.: Nr. Alslev, hvortil c. 5 Km. Tlf. 21 over Torkildstrup Central. Gaarden ligger c. 7½ Km. fra Stubbekøbing. Nuværende Ejer: *Lars Larsen Lise*, som overtog Gaarden 1. Aug. 1877, er født paa Ejendommen 17. Febr. 1852.

Matr.-Nr. 1a m. fl. af Torup. Hartkorn 7 Tdr. 4 Skpr. 3 Fdkr. 1¼ Alb. Ejendomsskyld 41,000 Kr. Brandassurance for Hovedb. og Avlsb. 23,995 Kr. Gaardens samlede Areal 61 Tdr. Ld., deraf Ager 54½, Eng 5, Have og Gaardsplads 1½. Agermarken drives i en 6 Marksdrift: ½ Blandsæd ½ Byg, benyttet Brak, Vintersæd, ½ Havre ½ Roer, ½ Roer ½ Byg og ½ Byg ½ 1aars Græs. Jordens Bonitet er lermuldet. Der holdes 20 Malkekøer, 10 Stkr. Ungkvæg og Kalve, og 1 Tyr af rød dansk Race, 6 Heste og 1 Plag. Sidste Aar solgtes c. 40 Fedesvin.

Bakkegaard var i sin Tid Fæste under Hovedgaarden Skjærringe, men frikøbtes 1852 af L. N. Lise († 1857), hvis Enke senere ægtede P. N. Lise († 1871). Derefter sad hun inde med Ejendommen, til hun 1877 skødede den til sin Søn, den nuværende Ejer.

Bygningerne, der væsentligst er af Bindingsværk med Straatage, stammer fra 1860, da Gaarden blev udflyttet. Elektrisk Kraft er indlagt til Drift af de faste Maskiner. V. for den egentlige Gaardplan er 1910 bygget en grundmuret, teglhængt Villa, hvor Ejeren bor, idet Gaarden er bortforpagtet. — Jorderne, som er noget bakkede, omgiver Gaarden til alle Sider.

Lindevang, Torkildstrup Sogn. Postforb.: Stubbekøbing, og St.: Nr. Alslev, hvortil c. 3½ Km. Tlf. 23 over Torkildstrup Central. Gaarden ligger c. 6 Km. fra Stubbekøbing. Nuværende Ejer: *Rasmus Kørup*, som overtog Gaarden 1. Oktbr. 1913, er født i Ravnsø 7. Marts 1885 og gift med *Magna Olsen*, født i Nr. Alslev 28. Maj 1887.

Matr.-Nr. 8a af Torup. Hartkorn 7 Tdr. 4 Skpr. 1 Fdkr. 1¼ Alb. Ejendomsskyld 36,000 Kr. Brandassurance for Hovedb. og Avlsb. c. 23,000 Kr. Gaardens samlede Areal 67 Tdr. Ld., deraf Ager 63, Eng 2½, Have og Gaardsplads 1½. Agermarken drives i en 7 Marksdrift: benyttet Brak, Vintersæd, Roer, Byg, Roer, Havre og 1aars Græs. Jordens Bonitet er lermuldet. Der holdes 20 Malkekøer, 10 Stkr. Ungkvæg og Kalve og 1 Tyr af rød dansk Race, 5 Heste og 5 Faar. Sidste Aar solgtes c. 60 Fedesvin.

Lindevang, der ligger tæt S. for Vejen fra Torup til Skjerne, hørte tidligere som Fæste under Hovedgaarden Skjærringe. 1910 solgte Jørgen Pedersen Ejendommen til H. P. Pedersen, som 1912 solgte til H. Buck, af hvem den nuværende Ejer har købt. Hovedb., der ligger mod S., er af Grundmur med Tegltag; Avlsb. er dels af Grundmur, dels af Bindingsværk med Straatage. Elektrisk Lys og Kraft er indlagt.

Hjulmandsgaard, Torkildstrup Sogn. Postforb.: Stubbekøbing, og St.: Eskildstrup, hvortil c. 7 Km. Gaarden ligger c. 6 Km. fra Stubbekøbing. Nuværende Ejer: *Hans Peder Larsen*, som overtog Gaarden 1. Jan. 1878, er født i Lillebrænde 27. Maj 1852 og gift med *Anna Margrethe Jacobsdatter*, født paa Ejendommen 9. Juni 1851.

Matr.-Nr. 2 af Bukkerup. Hartkorn 6 Tdr. 6 Skpr. 1 Fdkr. 1¼ Alb. Ejendomsskyld 36,000 Kr. Brandassurance for Hovedb. 8,200 Kr., for Avlsb. 15,788 Kr. Gaardens samlede Areal 60 Tdr. Ld., deraf Ager 58½, Have og Gaardsplads 1½. Agermarken drives i en 6 Marksdrift: Havre, benyttet Brak, Vintersæd, Roer, Byg og 1aars Græs. Jordens Bonitet er dels lerblandet, dels grusblandet. Der holdes 20 Malkekøer, 14 Stkr. Ungkvæg og Kalve og 1 Tyr af rød dansk Race, 5 Heste og 2 Plage. Sidste Aar solgtes 82 Fedesvin.

Hjulmandsgaard hørte i sin Tid under Skjærringe. Den blev frikøbt 1851 af den nuværende Ejers Svigerfader, Jacob Hansen Hjulmand, der havde faaet Fæstet ved Giftermaal med Niels Christian Hjulmands Enke.

Gaarden ligger højt og smukt i Bukkerup By. Bygningerne er opførte 1902—03 i Grundmur og Bindingsværk. Hovedb. bærer Cementstenstag; bag den strækker sig det store, smukke Haveanlæg. Avlsb. er straatækkede. Elektrisk Lys og Kraft er indlagt.

Kaptainsgaarden, Torkildstrup Sogn. Postforb.: Stubbekøbing, og St.: Eskildstrup, hvortil c. 6 Km. Gaarden ligger c. 6 Km. fra Stubbekøbing. Nuværende Ejer: *Jens Peder Larsen Skaaning*, som overtog Gaarden 1. Maj 1905, er født 17. Febr. 1879 og gift med *Karen Marie Sofie Olsen*, født i Særslev 6. Aug. 1883.

Matr.-Nr. 3 af Bukkerup. Hartkorn 6 Tdr. 6 Skpr. 3 Fdkr. $\frac{3}{4}$ Alb. Ejendomsskyld 40,000 Kr. Brandassurance for Hovedb. og Avlsb. 23,975 Kr. Gaardens samlede Areal 62 Tdr. Ld., deraf Ager 61, Have og Gaardsplads 1. Agermarken drives i en 7 Marksdrift: benyttet Brak, Vintersæd, Havre, Roer, Byg og 2aars Græs. Jordens Bonitet er lermuldet. Der holdes 18 Malkekøer, 8 Stkr. Ungkvæg og Kalve og 1 Tyr af rød dansk Race, 5 Heste og 5 Faar. Sidste Aar solgtes c. 50 Fedesvin.

Kaptainsgaarden var i sin Tid Fæste under Hovedgaarden Dalbygaard. Senere ejedes den af Henrik Bom, der 1880 efterfulgtes af hans Svigersøn, Hans Rasmussen, som 1905 skødede den til sin Neve, den nuværende Ejer.

Gaarden ligger i Bukkerup By i den n. Side af sine jævne, gode Jorder. Bygningerne er alle ret nye, opførte dels i Grundmur, dels i Bindingsværk. Hovedb. har Tegltag, Avlsb. Straatage. De faste Maskiner drives ved Petroleumsmotor. Elektrisk Lys er indlagt.

J. Chr. H. Sommers Gaard i Sullerup, Torkildstrup Sogn. Postforb.: Stubbekøbing, og St.: Eskildstrup, hvortil c. $3\frac{1}{2}$ Km. Gaarden ligger c. $7\frac{1}{2}$ Km. fra Stubbekøbing. Nuværende Ejer: *Jens Christian Hansen Sommer*, som overtog Gaarden 1. Juni 1908, er født i V. Kippinge 23. Septbr. 1872 og gift med *Karen Kirstine Rasmussen*, født paa Ejendommen 7. Novbr. 1882.

Matr.-Nr. 2a m. fl. af Sullerup. Hartkorn 8 Tdr. 1 Skp. 1 Alb. Ejendomsskyld 36,000 Kr. Brandassurance for Hovedb. 6,180 Kr., for Avlsb. 13,278 Kr. Gaardens samlede Areal $69\frac{1}{2}$ Td. Ld., deraf Ager $64\frac{1}{2}$, Eng $1\frac{1}{2}$, Mose 2, Have og Gaardsplads $1\frac{1}{2}$. Agermarken drives i en 8 Marksdrift: Havre, benyttet Brak, Vintersæd, $\frac{1}{2}$ Roer $\frac{1}{2}$ Blandsæd, Roer, Byg og 2aars Græs. Jordens Bonitet er meget forskellig, dels god Lermuld, dels af noget lettere Beskaffenhed. Der holdes 23 Malkekøer, 10 Stkr. Ungkvæg og Kalve og 2 Tyre af rød dansk Race, 4 Heste, 2 Plage og 6 Faar. Sidste Aar solgtes c. 60 Fedesvin.

Gaarden, der ligger højt og kønt c. $\frac{1}{2}$ Km. S. for Sullerup omtrent midt paa sine jævne, gode Jorder, var i sin Tid Fæste under Hovedgaarden Skjørringe. 1866 gik den i Arv fra Rasmus Olsen til hans Søn, A. P. Rasmussen, den nuværende Ejers Svigerfader.

Hovedb. er opført 1912 i Grundmur med Cementstenstag i den ø. Side af Gaardspladsen; den rummer en stor og god Lejlighed. Avlsb. er dels af Grundmur, dels af Bindingsværk og bærer alle Straatage; de er hovedsagelig opførte 1875. Fra Falster Højspændingsværk er indlagt elektrisk Lys og Kraft.

Skudager, Torkildstrup Sogn. Postforb.: Stubbekøbing, og St.: Eskildstrup, hvortil c. $3\frac{1}{2}$ Km. Tlf. 15 over Torkildstrup Central. Gaarden ligger c. $7\frac{1}{2}$ Km. fra Stubbekøbing. Nuværende Ejer: *Rasmus Peder Olsen Palle*, som overtog Gaarden 1. Oktbr. 1887, er født paa Ejendommen 5. Septbr. 1862 og gift med *Karen Kirstine Elisabeth Lollike*.

Matr.-Nr. 5a m. fl. af Sullerup. Hartkorn 6 Tdr. 7 Skpr. 1 Fdkr. $2\frac{3}{4}$ Alb. Ejendomsskyld 37,000 Kr. Brandassurance for Hovedb. og Avlsb. 19,500 Kr. Gaardens samlede Areal 65 Tdr. Ld., deraf Ager $54\frac{1}{2}$, Eng 5, Mose 4, Have og Gaardsplads $1\frac{1}{2}$. Agermarken drives i en 7 Marksdrift: $\frac{1}{2}$ Græs $\frac{1}{2}$ Blandsæd, benyttet Brak, Vintersæd, Havre, Roer, Byg og 1aars Græs. Jordens Bonitet er lermuldet. Der holdes 24 Malkekøer, 16 Stkr. Ungkvæg og Kalve og 1 Tyr af rød dansk Race, 6 Heste, 1 Plag og 6 Faar. Sidste Aar solgtes c. 50 Fedesvin.

Skudager, der ligger i Sullerup By i den v. Side af sine Jorder, købtes 1852 fri fra Fæste under Skjørringe af Niels Jens Palle, som c. 1845 havde faaet den i Fæste. 1860 efterfulgtes han af sin Svigersøn, Ole Olsen Palle († 1876), hvis Enke senere ægtede Søren Hansen. Den nuværende Ejer er Søn af første Ægteskab.

Bygningerne er opførte i 1870'erne dels i Bindingsværk, dels i Grundmur, tækkede med Straa. Elektrisk Lys og Kraft er indlagt.

Borreskovgaard, Torkildstrup Sogn. Postforb.: Nr. Alslev, og St.: Eskildstrup, hvortil c. 3 Km. Tlf. 16 over Torkildstrup Central. Gaarden ligger c. 10 Km. fra Stubbekøbing. Nuværende Ejer: *Hans Peder Pedersen Jyde*, som overtog Gaarden 1. April 1901, er født paa Ejendommen 3. April 1869 og gift med *Hanne Gertrud Hansen*, født i Gundsemagle 24. Juni 1877.

Matr.-Nr. 1a m. fl. af Gundsemagle. Hartkorn 7 Tdr. 7 Skpr. 2¼ Alb. Skovskylld 1 Skp. 1¼ Alb. Ejendomsskylld 35,000 Kr. Brandassurance for Hovedb. 6,831 Kr., for Avlsb. 13,152 Kr. Gaardens samlede Areal 62 Tdr. Ld., deraf Ager 56, Mose 1, Skov 4, Have og Gaardsplads 1. Agermarken drives i en 7 Marksdrift: benyttet Brak, Vintersæd, Havre, ½ Roer ½ Bælgsæd, Byg og 2aars Græs. Jordens Bonitet er god, stærk Lermuld. Der holdes 16 Malkekøer, 6 Stkr. Ungkvæg og Kalve og 1 Tyr af rød dansk Race, 5 Heste, 1 Plag og 2 Faar. Sidste Aar solgtes c. 40 Fedesvin.

Borreskovgaard hørte i sin Tid under Hovedgaarden Stangerup, der 1785 blev nedlagt og udstykket. Senere ejedes Borreskovgaard af Lars Hansen Jyde († 1863) og derefter af A. P. Jyde, som blev gift med hans Plejedatter. 1901 skødede A. P. Jyde Ejendommen til sin Søn, den nuværende Ejer.

Gaarden ligger omtrent midt paa sine jævne, gode Jorder c. 2 Km. NV. for Gundsemagle (gl. Form »Gundsløvmagle«). Bygningerne er af Bindingsværk med Straatage; udenfor den egentlige Gaardplan er dog i 1907 bygget en grundmuret, paptækket Svinestald. Lys og Kraft er indlagt fra Falster Højspændingsværk. Hovedb. ligger mod S., omgivet af Have og Plantninger.

H. O. H. Mogensens Gaard i Gundsemagle, Torkildstrup Sogn. Postforb.: Nr. Alslev, og St.: Eskildstrup, hvortil c. 2½ Km. Gaarden ligger c. 10 Km.



H. O. H. Mogensens Gaard.

fra Stubbekøbing. Nuværende Ejer: *Hans Oluf Hansen Mogensen*, som overtog Gaarden 1. Aug. 1909, er født paa Ejendommen 27. Juli 1885 og gift med *Helene Villadsen*, født i Torkildstrup 23. Aug. 1887.

Matr.-Nr. 13a m. fl. af Gundsemagle. Hartkorn 7 Tdr. 1 Skp. 2¼ Alb. Skovskylld 1 Skp. 1¼ Alb. Ejendomsskylld 41,000 Kr. Brandassurance for Hovedb. 9,800 Kr., for Avlsb. 13,700 Kr. Gaardens samlede Areal 50 Tdr. Ld., deraf Ager 44, Skov 4, Have og Gaardsplads 2. Agermarken drives i en 7 Marksdrift: benyttet Brak, Hvede, Havre, Roer, Byg og 2aars Græs. Jordens Bonitet er stærk og god Lermuld. Der holdes 17 Malkekøer, 9 Stkr. Ungkvæg og Kalve og 1 Tyr af rød dansk Race, 4 Heste, 2 Plage og 2 Faar. Sidste Aar solgtes c. 30 Fedesvin.

Gaarden ligger i Gundsemagle og hørte i sin Tid under den 1785 nedlagte Hovedgaard Stangerup. 1786 købtes den til Frihed af Jørgen Larsen Mogensen, der 1821 skødede den til sin Svigersøn, Jens Pedersen Mogensen, som 1847 ligeledes skødede den til sin Svigersøn, Hans Madsen Mogensen. Han efterfulgtes 1886 af sin Søn, Jens Peder Hansen Mogensen, den nuværende Ejers Fader.

Den rummelige, grundmurede Hovedb. er opført i den ø. Side af Gaardspladsen, omgivet mod Ø. af den store, smukke Have. Alle Avlsb. er opførte 1856 i Bindings-

værk med Straatage. Udenfor den egentlige Gaardplan er i 1909 bygget en grundmuret, teglhængt Aftægtsbolig. Lys og Kraft er indlagt fra Falster Højspændingsværk. — Jorderne strækker sig navnlig mod V.

H. J. Rasmussens Gaard i Gundsemagle, Torkildstrup Sogn. Postforb.. Nr. Alslev, og St.: Eskildstrup, hvortil c. 2½ Km. Gaarden ligger c. 3 Km. fra Stubbekøbing. Nuværende Ejer: *Hans Jørgen Rasmussen*, som overtog Gaarden 12. Febr. 1907, er født i Virket 11. Juni 1882 og gift med *Christine Hansen*, født i Nr. Grimmelstrup 25. Aug. 1882.

Matr.-Nr. 10 m. fl. af Gundsemagle. Hartkorn 7 Tdr. 5 Skpr. Skovskylld 1 Skp. 1 Fdkr. 1¼ Alb. Ejendomsskyld 35,000 Kr. Brandassurance for Hovedb. 7,850 Kr., for Avlsb. 11,725 Kr. Gaardens samlede Areal 57 Tdr. Ld., deraf Ager 49, Eng 3, Skov 4, Have og Gaardsplads 1. Agermarken drives i en 6 Marksdrift: Havre, Helbrak, Hvede, Roer, Byg og 1aars Græs. Jordens Bonitet er god, dyb Muld paa Lerunderlag. Der holdes 16 Malkekøer og 8 Stkr. Ungkvæg og Kalve af rød dansk Race, 5 Heste, 2 Plage og 9 Faar. Sidste Aar solgtes c. 50 Fedesvin.

Gaarden, der ligger højt og kønt i Gundsemagle med Udsigt mod S. til de vidtstrakte Rostrup og Hannenov Skove, hørte i sin Tid under Stangerup Hovedgaard. Den nuværende Ejer har faaet den efter sin Morbroder, Hans Peder Hansen Palle († 1907), som 1881 havde faaet den efter sin Fader, Hans Jørgen Palle.

Bygningerne er af Bindingsværk med Straatage. Elektrisk Lys og Kraft er indlagt. — Størstedelen af Jorderne strækker sig S. for Gaarden; 8 Tdr. Ld. er dog fraliggende c. 2 Km. mod Ø.

Dyrevænget, Torkildstrup Sogn. Postforb.: Nr. Alslev, og St.: Eskildstrup, hvortil c. 2 Km. Gaarden ligger c. 10 Km. fra Stubbekøbing. Nuværende Ejer: *Hans Peder Hansen Green*, som overtog Gaarden 20. April 1882, er født paa Ejendommen 31. Aug. 1846 og gift med *Hanne Marie Olsen*, født i Eskildstrup 8. Aug. 1853.

Matr.-Nr. 17a m. fl. af Gundsemagle. Hartkorn 9 Tdr. 7 Skpr. 3 Fdkr. 2¼ Alb. Skovskylld 1 Skp. 2 Alb. Ejendomsskyld 50,000 Kr. Brandassurance for Hovedb. 8,120 Kr., for Avlsb. 12,461 Kr. Gaardens samlede Areal 70 Tdr. Ld., deraf Ager 64½, Skov 4, Have og Gaardsplads 1½. Agermarken drives i en 7 Marksdrift: benyttet Brak, Vintersæd, Havre, Roer, Byg og 2aars Græs. Jordens Bonitet er lermuldet. Der holdes 22 Malkekøer, 15 Stkr. Ungkvæg og Kalve og 1 Tyr af rød dansk Race, 6 Heste samt 3 Plage og Føl. Sidste Aar solgtes c. 50 Fedesvin.

Dyrevænget var indtil 1785 Fæste under Hovedgaarden Stangerup. 1815 blev Jens Pedersen Green Ejer af Gaarden; han skødede den 1844 til sin Søn, Hans Jensen Green, den nuværende Ejers Fader.

Gaarden ligger i Gundsemagle By og er opført i 1850erne med Hovedb. af Grundmur og Avlsb. af Bindingsværk; alle Bygningerne bærer Straatage. Lys og Kraft er indlagt fra Falster Højspændingsværk. — 40 Tdr. Ld. af Jorderne ligger ved Gaarden; Resten er fraliggende c. ½ Km. mod Ø.

R. V. N. Palles Gaard i Gundsemagle, Torkildstrup Sogn. Postforb.: Nr. Alslev, og St.: Eskildstrup, hvortil c. 2½ Km. Tilf. 19 over Stubbekøbing Central. Gaarden ligger c. 10 Km. fra Stubbekøbing. Nuværende Ejer: *Rasmus Vilhelm Nielsen Palle*, som overtog Gaarden 1. Juni 1909, er født paa Ejendommen 27. Marts 1877 og gift med *Rasmine Larsen*, født i Skjerne 26. Juni 1882.

Matr.-Nr. 7a m. fl. af Gundsemagle. Hartkorn 7 Tdr. 1 Skp. ¼ Alb. Skovskylld 1 Skp. 1½ Alb. Ejendomsskyld 38,000 Kr. Brandassurance for Hovedb. og Avlsb. 23,999 Kr. Gaardens samlede Areal 52 Tdr. Ld., deraf Ager 46½, Skov 4, Have og Gaardsplads 1½. Agermarken drives i en 6 Marksdrift: ½ Græs ½ Staldfoder, Hvede, Havre, Roer, Byg og 1aars Græs. Jordens Bonitet er god, frugtbar Muld paa Lerunderlag. Der holdes 20 Malkekøer, 18 Stkr. Ungkvæg og Kalve og 1 Tyr af rød dansk Race, 4 Heste samt 3 Plage og Føl. Sidste Aar solgtes c. 60 Fedesvin.

Gaarden ligger kønt i Gundsemagle By i den v. Side af sine jævne, gode Jorder. Fra den offentlige Vej fører en smuk Hasselallé ind til Gaardspladsen. Indtil 1785 hørte den under Hovedgaarden Stangerup. Senere gik den 1821 i Arv fra Peder Rasmussen Palle til hans Svigersøn, Jens Larsen Palle; der 1860 skødede den til sin Svigersøn, Hans Nielsen Palle († 1887), hvis Enke 1909 skødede den til deres Søn, den nuværende Ejer.



R. V. N. Palles Gaard.

De fleste af Bygningerne er opførte i 1860erne i Bindingsværk med Straatage; Ko- og Hestestald er dog nyere og er af Grundmur med Paptage. Udenfor den egentlige Gaardplan er bygget en Svinestald og en rummelig Kornhjeml. Fra Falster Højspændingsværk er indlagt elektrisk Lys og Kraft.

Enkefru Greens Gaard i Gundsemagle, Torkildstrup Sogn. Postforb.: Nr. Alslev, og St.: Eskildstrup, hvortil c. 2½ Km. Gaarden ligger c. 10 Km. fra



Enkefru Greens Gaard.

Stubbekøbing. Nuværende Ejerinde: Enkefru *Else Green*, f. *Madsen*, som overtog Gaarden i 1912 ved sin Mands, *N. J. H. Greens* Død, er født i Thorup 29. Aug. 1860.

Matr.-Nr. 12a m. fl. af Gundsemagle. Hartkorn 7 Tdr. 3 Skpr. 3 Fdkr. 2¼ Alb. Skovskyld 1 Skp. 1¼ Alb. Ejendomsskyld 38,000 Kr. Brandassurance for Hovedb. 7,056 Kr., for Avlsb. 10,913 Kr. Gaardens samlede Areal 56 Tdr. Ld.,

deraf Ager 51, Skov 4, Have og Gaardsplads 1. Agermarken drives i en 8 Marksdrift: benyttet Brak, Hvede, Roer, Havre, Roer, Byg og 2aars Græs. Jordens Bonitet er god Lermuld paa Lerunderlag. Der holdes 16 Malkekøer, 9 Stkr. Ungkvæg og Kalve og 1 Tyr af rød dansk Race, 4 Heste og 1 Plag. Sidste Aar solgtes c. 40 Fedesvin.

Gaarden ligger kønt i Gundsemagle med vid Udsigt mod S. til Oustrup Skove. Da Hovedgaarden Stangerup i 1785 blev købt af Godsets Bønder og nedlagt, blev denne Gaard frikøbt af Hans Andersen Green († 1833), hvis Enke 1847 skødede den til deres Søn, Hans Andersen Green, der 1882 efterfulgtes af sin Søn, N. J. H. Green, den nuværende Ejerindes afdøde Mand.

Den store, rummelige Hovedb. er opført 1869 af Grundmur i den v. Side af Gaardspladsen. Avlsb., der er af Bindingsværk, er ældre, men solide og meget velholdte. Alle Avlsb. bærer Straatage. Fra Falster Højspændingsværk er indlagt Lys og Kraft. — Jorderne strækker sig mod SV. over et noget bølgeformet Terræn.

Ved Gundsemagle fandtes for nogle Aar siden et Sølvrelikviekors med Kæde samt flere delvis itubrudte Sølvsmykker, alt fra den tidligste Del af Middelalderen.

Bortagsten, Nr. Vedby Sogn. Postforb. og St.: Orehoved, hvortil c. 300 M. Tlf. 36 over Orehoved Central. Gaarden ligger c. 22 Km. fra Stubbekøbing. Nuværende Ejer: *Niels Henrik Andersen Brasen*, som overtog Gaarden 11. Juni



Bortagsten.

1889, er født paa Ejendommen 14. April 1857 og gift med *Ane Kirstine Rasmussen Keis*, født i Barup 17. Maj 1866.

Matr.-Nr. 3a m. fl. af Nr. Vedby. Hartkorn 5 Tdr. 6 Skpr. 3 Fdkr. $\frac{1}{4}$ Alb. Ejendomsskyld 45,400 Kr. Brandassurance for Hovedb. og Avlsb. c. 22,000 Kr. samt for et Beboelseshus 7,000 Kr. Gaardens samlede Areal $61\frac{1}{2}$ Td. Ld., deraf Ager 60, Have og Gaardsplads $1\frac{1}{2}$. Agermarken drives i en 7 Marksdrift: $\frac{1}{2}$ Helbrak $\frac{1}{2}$ Halvbrak, Hvede, Roer, Havre, Roer, Byg og 1aars Græs. Jordens Bonitet er lermuldet. Der holdes 19 Malkekøer, 10 Stkr. Ungkvæg og Kalve og 1 Tyr af rød dansk Race, 5 Heste og 1 Plag. Sidste Aar solgtes c. 80 Fedesvin.

Bortagsten ligger tæt SØ. for Orehoved med henrivende Udsigt over Gaabense Bugt og Masnedsund til den sjællandske Kyst. Den hørte i sin Tid under den 1706 oprettede Hovedgaard Hvededal, hvis Fæstere 1814 blev Selvejere, men atter 1824 blev Fæstere under Kronen. Omkring 1835 blev den givet i Fæste til den nuværende Ejers fader, Anders Frederiksen Brasen, som 1855 købte den til Frihed og beholdt den til sin Død 1874, hvorefter hans Enke sad inde med Ejendommen til 1889.

Avlsb. er opførte omkring 1860 hovedsagelig i Bindingsværk med Straatage. Hovedb. er derimod bygget 1907 i Grundmur med Stentag; den ligger i den s. Side af Gaards-

pladsen og rummer en god og velindrettet Lejlighed. Elektrisk Lys og Kraft er indlagt.
 -- Jorderne omgiver Gaarden til alle Sider; deres Overflade er jævn.

Engsgaard, Nr. Vedby Sogn. Postforb. og St.: Orehoved, hvortil c. $\frac{1}{2}$ Km. Tlf. 4 over Orehoved Central. Gaarden ligger c. 22 Km. fra Stubbekøbing. Nuværende Ejer: Bankdirektør *Jes Lange*, som overtog Gaarden 1. Oktbr. 1907, er født i Thoreby paa Lolland 6. April 1861 og gift med *Agnes Pedersen*, født i Idestrup Sogn 20. April 1877.

Matr.-Nr. 4a m. fl. af Nr. Vedby. Hartkorn 5 Tdr. 4 Skpr. 2 Fdkr. $1\frac{1}{2}$ Alb. Ejendomsskyld 42,000 Kr. Brandassurance for Hovedb. og Avlsb. c. 32,000 Kr. Gaardens samlede Areal $49\frac{1}{2}$ Td. Ld., deraf Ager 48, Have og Gaardsplads $1\frac{1}{2}$. Agermarken drives i en 9 Marksdrift: Havre, Roer, Vintersæd, Roer, Byg, Roer, Byg og 1aars Græs, samt udenfor Sædsiftet en Mark med Lucerne. Jordens



Engsgaard.

Bonitet er Lermuld paa Lerunderlag. Der holdes 20 Malkekøer, 15 Stkr. Ungkvæg og Kalve og 1 Tyr af rød dansk Race, 5 Heste og 1 Plag. Sidste Aar solgtes c. 70 Fedesvin.

Engsgaard menes i en meget lang Aarrække at have været Selveje. Den nuværende Ejer har købt den af Laurits Jensen, i hvis Slægts Besiddelse den havde været i mere end 100 Aar.

Gaarden ligger c. $\frac{1}{2}$ Km. S. for Orehoved med herlig Udsigt over Gaabense Bugt og over Masned Sund til den sjællandske Kyst, hvor »Kulsbjerget« løfter sig i Baggrunden. De store, smukke Bygninger tager sig anseligt ud og er ved en køn Allé forbundne med den offentlige Vej. Bygningerne er opførte 1872 i Grundmur med Skifer paa Hovedb. og Pap paa Avlsb. Hovedb. ligger mod SØ., omgivet af den store, smukke Have, til hvilken en stor Altan fører ned; den bærer gennemgaaende 3 Fags Kvist med høj Frontespike og rummer en stor og udmærket Lejlighed. — Jorderne ligger samlede omkring Gaarden over et jævnt og bekvemt Terræn.

Elisabogaard, Nr. Vedby Sogn. Postforb. og St.: Orehoved, hvortil c. $1\frac{1}{2}$ Km. Gaarden ligger c. 19 Km. fra Stubbekøbing. Nuværende Ejer: *Reinholt Christensen Lise*, som overtog Gaarden 1. Maj 1913, er født i Stubberup 11. Septbr. 1890 og gift med *Trine Kirstine Skov*, født 20. Juli 1889.

Matr.-Nr. 6a m. fl. af Nr. Vedby. Hartkorn 5 Tdr. 4 Skpr. 3 Fdkr. 1 Alb. Ejendomsskyld 40,000 Kr. Brandassurance for Hovedb. 6,278 Kr., for Avlsb. 16,917 Kr. Gaardens samlede Areal $47\frac{1}{2}$ Td. Ld., deraf Ager 46, Have og Gaards-

plads $1\frac{1}{2}$. Agermarken drives i en 6 Marksdrift: Havre, Roer, Byg, Roer, $\frac{1}{2}$ Rug $\frac{1}{2}$ Byg og 1aars Græs. Jordens Bonitet er Lermuld paa Lerunderlag. Der holdes 15 Malkekøer, 7 Stkr. Ungkvæg og Kalve og 1 Tyr af rød dansk Race, 4 Heste og 3 Faar. Sidste Aar solgtes c. 90 Fedesvin.

Elisabogaard ligger meget smukt c. $1\frac{1}{2}$ Km. SV. for Orehoved, omgivet mod NV. af Orenæs Godsskove og med herlig Udsigt mod N. over Masnedsund til den sjællandske Kyst. Den har i sin Tid hørt under det falsterske Krongods. Gaarden



. Elisabogaard.

har gennem mange Generationer tilhørt samme Slægt, indtil Hans Jørgen Pedersen 1885 skødede den til sin Svigersøn, Henning Christensen, der 1911 solgte den til Frk. Trine K. Skov, som to Aar senere ægtede den nuværende Ejer.

Bygningerne er opførte omkring 1860 i Bindingsværk med Straatage; de gør et solidt og velholdt Indtryk. Lys og Kraft er indlagt fra Nordfalsters Elektricitetsværk. — Jorderne ligger godt samlede omkring Gaarden.

Gyldenbjerggaard, Nr. Vedby Sogn. Postforb. og St.: Orehoved, hvortil c. 1 Km. Tlf. 17 over Orehoved Central. Gaarden ligger c. 19 Km. fra Stubbe-



Gyldenbjerggaard.

købing. Nuværende Ejer: *Niels Pedersen Skov*, som overtog Gaarden 1. Jan. 1906, er født paa Skovbjerggaard i Byskov 15. Oktbr. 1857 og gift med *Dorthea Bojesen*, født i Systofte 30. Maj 1859.

Matr.-Nr. 7a af Nr. Vedby. Hartkorn 8 Tdr. 2 Skpr. $1\frac{1}{4}$ Alb. Ejendoms-skyld 49,552 Kr. Brandassurance for Hovedb. og Avlsb. 26,562 Kr. Gaardens

samlede Areal 81½ Td. Ld., deraf Ager 61, Eng 19, Have og Gaardsplads 1½. Agermarken drives i en 7 Marksdrift: Havre, Rug, Roer, Byg, Roer, Byg og 1aars Græs. Jordens Bonitet er god, frugtbar Lermuld. Der holdes 23 Malkekøer, 12 Stkr. Ungkvæg og Kalve og 1 Tyr af rød dansk Race, 5 Heste samt 3 Plage og Føl. Sidste Aar solgtes 128 Fedesvin.

Gyldenbjerggaard er en af Kronens gamle Fæstegaarde. Først købtes den fra Livsfæste til Arvefæste, og paa denne Maade ejedes den af Peder Pedersen Sverke, der 1849 efterfulgtes af sin Søn, A. P. Sverke, som 1871 købte den til ren Ejendom, dog uden Ret til Jagt og Fiskeri, hvilke Herligheder han imidlertid snere tilkøbte sig. Af ham har den nuværende Ejer købt.

Gaarden ligger højt og smukt c. 1 Km. S. for Orehoved med henrivende Udsigt over Gaabense Bugt og Masnedsund til Sjælland. Bygningerne er opførte i 1850erne i Bindingsværk, tækkede med Straa og Pap. Hovedb., der ligger mod S., rummer en stor og god Lejlighed. Lys og Kraft er indlagt fra Nordfalsters Elektricitetsværk. Gaarden har sit eget Vandværk, til hvilket Vandet hentes fra en Kilde paa Nabogaardens Grund. Foruden Gaardens egne Bygninger hører der 3 Arbejderboliger til. — Jorderne ligger samlede omkring Gaarden over et jævnt og bekvemt Terræn.

Castanienborg, Nr. Vedby Sogn. Postforb.: Nr. Alslev, og St.: Orehoved, hvortil c. 3 Km. Tlf. 10 over Orehoved Central. Gaarden ligger c. 15 Km. fra Stubbekøbing. Nuværende Ejer: *Hans Bahne Hansen*, som overtog Gaarden 1. Juni 1913, er født paa Egelevgaard 22. Aug. 1887 og gift med *Anna Lange*, født i Ulslev Skole 13. Febr. 1892.



Castanienborg.

Matr.-Nr. 10 m. fl. af Nr. Vedby. Hartkorn 8 Tdr. 3 Skpr. 1 Fdkr. 1½ Alb. Ejendomsskyld 50,000 Kr. Brandassurance for Hovedb. og Avlsb. 29,950 Kr. Gaardens samlede Areal 89 Tdr. Ld., deraf Ager 78½, Eng 9, Have og Gaardsplads 1½. Agermarken drives i en 8 Marksdrift: Havre, benyttet Brak, Vintersæd, Roer, Byg, Roer, Blandsæd og 1aars Græs. Jordens Bonitet er lermuldet. Der holdes 25 Malkekøer, 12 Stkr. Ungkvæg og Kalve og 1 Tyr af rød dansk Race, 7 Heste og 1 Plag. Sidste Aar solgtes c. 80 Fedesvin.

Castanienborg, der ligger i Nr. Vedby med smuk Udsigt mod NV. over Vaalse Bugt, hørte tidligere under det falsterske Krongods. Omkring 1892 solgtes den af Niels Hansen til Hans Naur, der atter 1905 solgte til N. C. Tage, som faa Aar senere solgte til Marius Jeppesen, af hvem den nuværende Ejer har købt.

Gaarden ligger i den s. Side af sine jævne, gode Jorder. Hovedb. er et meget rummeligt, straatækket Bindingsværkshus; den ligger i den s. Side af Gaardspladsen, omgivet af den store, kønne Have. Laden er dels af Grundmur, dels af Bindingsværk, medens de øvrige Avlsb. er opførte 1890 i Grundmur. De bærer alle Straatage. Udenfor den egentlige Gaardplan ligger Svinestalden, Maskinhuset og en Stakkehjelm, hvilke to sidste er paptækkede. Elektrisk Lys og Kraft er indlagt.

Nærstrandsgaard, Nr. Vedby Sogn. Postforb. og St.: Orehoved, hvortil c. 3 Km. Gaarden ligger c. 19 Km. fra Stubbekøbing. Nuværende Ejer: *August Villads Bruun*, som overtog Gaarden 1. Aug. 1913, er født i Tryggeløv paa Lange-land 17. Juli 1876 og gift med *Johanne Marie Hansen*, født i Torpe paa Lange-land 20. Juli 1877.

Matr.-Nr. 9a af Nr. Vedby. Hartkorn 6 Tdr. 7 Skpr. 1 Fdkr. 2 Alb. Ejendomsskyld 50,000 Kr. Brandassurance for Hovedb. og Avlsb. c. 24,000 Kr. Gaardens samlede Areal 90 Tdr. Ld., deraf Ager 76½, Eng 12, Have og Gaardsplads 1½. Agermarken drives i en 7 Marksdrift: Havre, ⅔ Helbrak ⅓ Roer, Vintersæd, Byg, Roer, Byg og 1aars Græs. Jordens Bonitet er lermuldet. Der holdes 24 Malkekøer, 10 Stkr. Ungkvæg og Kalve og 1 Tyr af rød dansk Race, 6 Heste, 1 Plag og 4 Faar. Sidste Aar solgtes c. 25 Fedesvin.

Nærstrandsgaard ligger smukt i den skovrige Egn c. 3 Km. SØ. for Orehoved med Udsigt over Vaalse Vig og Smaalandsøhavet med de omliggende Kyststrækninger. I sin Tid hørte den under Krongodset. Af Peder Hansen solgtes den 1894 til J. H. Kjep, som 1904 solgte til et Konsortium. Af dette købte G. Andersen kort efter, og af ham har den nuværende Ejer købt efter at have haft Gaarden i Forpagtning siden 1908.

Bygningerne er opførte i 1870erne hovedsagelig af Grundmur med Tegltag paa Hovedb., Straatage paa Avlsb. Elektrisk Lys og Kraft er indlagt. — Jorderne er en Del kuperede, men ligger iøvrigt godt samlede om Gaarden.

H. P. H. Boesens Gaard i Nr. Vedby, Nr. Vedby Sogn. Postforb.: Nr. Alslev, og St.: Orehoved, hvortil c. 3½ Km. Tlf. 37 over Orehoved Central.



H. P. H. Boesens Gaard.

Gaarden ligger c. 18 Km. fra Stubbekøbing. Nuværende Ejer: *Hans Peder Hansen Boesen*, som overtog Gaarden 1. Jan. 1909, er født i Brarup 23. Marts 1883 og gift med *Kirsten Helene Hansen*, født i Kippinge 8. April 1879.

Matr.-Nr. 12a m. fl. af Nr. Vedby. Hartkorn 8 Tdr. 3 Skpr. 1 Fdkr. 2 Alb. Ejendomsskyld 42,000 Kr. Brandassurance for Hovedb. og Avlsb. 22,500 Kr. Gaardens samlede Areal 63½ Td. Ld., deraf Ager 62½, Have og Gaardsplads 1. Agermarken drives i en 8 Marksdrift: Havre, Roer, Byg, benyttet Brak, ½ Hvede ½ Byg, Roer, Byg og 1aars Græs. Jordens Bonitet er stærk, lerblandet Muld paa Lerunderlag. Der holdes 25 Malkekøer, 12 Stkr. Ungkvæg og Kalve og 1 Tyr af rød dansk Race, 6 Heste og 2 Plage. Sidste Aar solgtes c. 60 Fedesvin.

Gaarden, der har været Selveje saa langt tilbage, som man ved Besked, ligger i Nr. Vedby (gl. Form »Withby nørræk») med smuk Udsigt over Vaalse Vig og Guldborgsund. 1885 købte den nuværende Ejers Fader, N. H. Boesen, Ejendommen af Niels Hansen.

Bygningerne er opførte dels i Bindingsværk, dels i Grundmur, alle med Straatage. Lys og Kraft er indlagt fra Nordfalsters Elektricitetsværk. Fra Hovedb. fører en pyn- telig Altan ned i den kønne, velholdte Have. — Jorderne strækker sig mod NØ. over et noget kuperet Terræn.

Ved Siden af Landbruget drives der paa Ejendommen en Cementvarefabrik, som er anlagt umiddelbart ved Gaarden.

Højsæde, Nr. Vedby Sogn. Postforb. og St.: Nr. Alslev, hvortil c. 4 Km. Tlf. 42 over Orehoved Central. Gaarden ligger c. 19 Km. fra Stubbekøbing. Nu- værende Ejer: *Rasmus West*, som overtog Gaarden i Jan. 1890, er født i Nr. Kirkeby 13. Novbr. 1856 og gift med *Anna Kirstine Henriksen*, født paa Ejendommen 16. Juni 1863.

Matr.-Nr. 18a m. fl. af Nr. Vedby. Hartkorn 6 Tdr. 4 Skpr. 2 Fdkr. $\frac{1}{2}$ Alb. Ejendomsskyld 38,000 Kr. Brandassurance for Hovedb. 7,098 Kr., for Avlsb. 10,902 Kr. Gaardens samlede Areal 50 Tdr. Ld., deraf Ager 48 $\frac{1}{2}$, Have og Gaards- plads 1 $\frac{1}{2}$. Agermarken drives i en 7 Marksdrift: Havre, benyttet Brak, Hvede,



Højsæde.

Roer, Byg, Byg og 1aars Græs. Jordens Bonitet er god Lermuld paa Lerunderlag. Der holdes 25 Malkekøer, 11 Stkr. Ungkvæg og Kalve og 2 Tyre af rød dansk Race og 4 Heste. Sidste Aar solgtes c. 75 Fedesvin.

Højsæde, som i sin Tid hørte under det falsterske Krongods, overtoges 1826 af Niels Olsen Lollike, som 1851 solgte den til Henrik Rasmussen, der 1890 skødede den til sin Svigersøn, den nuværende Ejer.

Gaarden ligger SØ. for Nr. Vedby, omgivet af sine noget kuperede Jorder; fra Højdepunkter i Marken er der smuk Udsigt over Vaalse Vig og Guldborgsund. Byg- ningerne er opførte 1864. Hovedb., der ligger mod S., er af Grundmur med glaceret Tegtag; den rummer en god og hyggelig Lejlighed. Avlsb. er hovedsagelig af Bin- dingsværk med Straatage. Elektrisk Lys er indlagt fra Nordfalsters Elektricitetsværk.

Skyggedal, Nr. Vedby Sogn. Postforb. og St.: Nr. Alslev, hvortil c. 4 Km. Tlf. 31 over Orehoved Central. Gaarden ligger c. 16 Km. fra Stubbekøbing. Nu- værende Ejer: *Hans Marius Larsen*, som overtog Gaarden 1. April 1908, er født paa Ejendommen 27. Decbr. 1881 og gift med *Ane Elisabeth Caroline Chri- stiansen*, født i Orehoved 1. Febr. 1893.

Matr.-Nr. 19a m. fl. af Nr. Vedby. Hartkorn 6 Tdr. 6 Skpr. $\frac{3}{4}$ Alb. Ejendomsskyld 44,000 Kr. Brandsassurance for Hovedb. og Avlsb. 29,750 Kr. Gaardens samlede Areal 55 Tdr. Ld., deraf Ager 53 $\frac{1}{2}$, Have og Gaardsplads 1 $\frac{1}{2}$.



Skyggedal.

Agermarken drives i en 7 Marksdrift: $\frac{1}{2}$ Græs $\frac{1}{2}$ Roer, $\frac{1}{2}$ Hvede $\frac{1}{2}$ Byg, Roer, Havre, Roer, Byg og Lucerne. Jordens Bonitet er god Lermuld paa Lerunderlag. Der holdes 22 Malkekøer, 14 Stkr. Ungkvæg og Kalve og 2 Tyre af rød dansk Race, 5 Heste, 4 Plage og Føl samt 2 Faar. Sidste Aar solgtes c. 80 Fedesvin.

Skyggedal hørte i sin Tid under det falsterske Krongods. Senere ejedes den af Jens Peder Larsen († 1884), som 1868 havde taget den i Arv efter sin Fader. Hans Enke ægtede senere Hans Andersen, som allerede døde 1888, hvorefter hun sad inde med Ejendommen, til hun i 1908 skødede den til sin Søn, den nuværende Ejer.

Gaarden ligger c. 1 $\frac{1}{2}$ Km. Ø. for Nr. Vedby med smuk Udsigt over Masnedsund til Sjælland. Den anselige Hovedb. er opført 1912 i Grundmur og tækket med glaceret Tegl. Avlsb. er dels af Grundmur, dels af Bindingsværk, alle med Straatage. De faste Maskiner drives ved Klapsejlsmotor. Elektrisk Lys er indlagt. — Jorderne ligger samlede omkring Gaarden; Overfladen er jævn og bekvem.

Almindegaard, Nr. Vedby Sogn. Postforb. og St.: Nr. Alslev, hvortil c. 4 Km. Tlf. 3 over Orehoved Central. Gaarden ligger c. 16 Km. fra Stubbe-



Almindegaard.

købing. Nuværende Ejer: *Lars Peder Larsen*, som overtog Gaarden 1. Septbr. 1909, er født i Nr. Vedby 27. Novbr. 1877 og gift med *Anna Marie Olsen*, født i Nr. Vedby 10. Juli 1889.

Matr.-Nr. 20a af Nr. Vedby. Hartkorn 5 Tdr. 6 Skpr. 3 Fdkr. 1 Alb. Ejendomsskyld 37,000 Kr. Brandassurance for Hovedb. og Avlsb. c. 27,000 Kr. Gaardens samlede Areal 49 Tdr. Ld., deraf Ager 48, Have og Gaardsplads 1. Agermarken drives i en 6 Marksdrift: Roer, Hvede, $\frac{1}{2}$ Havre $\frac{1}{2}$ Blandsæd, Roer, Byg og 1aars Græs. Jordens Bonitet er god, lerblandet Muld paa Lerunderlag. Der holdes 25 Malkekøer, 10 Stkr. Ungkvæg og Kalve og 1 Tyr af rød dansk Race, 5 Heste, 1 Plag og 2 Faar. Sidste Aar solgtes c. 75 Fedesvin.

Almindelig aar hørte i sin Tid under Kronens Fæstegods paa Falster. Gennem sidste Halvdel af forrige Aarhundrede ejedes den af Peder Christensen, efter hvis Død i 1892 den solgtes til H. Foged, af hvem den nuværende Ejer har købt.

Gaarden ligger c. $1\frac{1}{2}$ Km. Ø. for Nr. Vedby med henrivende Udsigt over den omliggende, kønne Egn og udover Masnedsund til den sjællandske Kyst. Bygningerne er opførte dels i Bindingsværk, dels i Grundmur, alle med Straatage. Lys og Kraft er indlagt fra Nordfalsters Elektricitetsværk. — Gaarden ligger omgivet til alle Sider af sine jævne, gode Jorder.

Boasten, Nr. Vedby Sogn. Postforb. og St.: Nr. Alslev, hvortil c. $3\frac{1}{2}$ Km. Tlf. 53 over Nr. Alslev Central. Gaarden ligger c. 16 Km. fra Stubbekøbing.



Boasten.

Nuværende Ejer: *Niels Peder Nielsen Kobbernagel*, som overtog Gaarden 1. Decbr. 1905, er født i Brusrup 31. Jan. 1876 og gift med *Petrine Andersen*, født paa Ejendommen 6. Marts 1878.

Matr.-Nr. 22a af Nr. Vedby. Hartkorn 7 Tdr. 1 Skpr. 1 Fdkr. 2 Alb. Ejendomsskyld 40,000 Kr. Brandassurance for Hovedb. og Avlsb. c. 29,000 Kr. Gaardens samlede Areal 58 Tdr. Ld., deraf Ager 57, Have og Gaardsplads 1. Agermarken drives i en 7 Marksdrift: $\frac{1}{2}$ Havre $\frac{1}{2}$ Græs, $\frac{1}{2}$ Helbrak $\frac{1}{2}$ benyttet Brak, Hvede, Havre, Roer, Byg og 1aars Græs. Jordens Bonitet er Lermuld paa Lerunderlag. Der holdes 16 Malkekøer, 9 Stkr. Ungkvæg og Kalve og 1 Tyr af rød dansk Race, 5 Heste og 4 Faar. Sidste Aar solgtes c. 25 Fedesvin.

Boasten, der i sin Tid hørte under Kronogset, købtes 1855 til Frihed af Christen Pedersen Smed, som 1875 efterfulgtes af sin Svigersøn, Anders Rasmussen († 1905), den nuværende Ejers Svigerfader.

Gaarden ligger umiddelbart ved Vejen fra Nr. Vedby til Nykøbing-Gaabense Landevej og er opført i Grundmur. Hovedb., der ligger mod S., og den ø. Længe er teglhængte, de øvrige Avlsb. er tækkede med Pandelader. Elektrisk Lys og Kraft er indlagt fra Falster Højspændingsværk. — Jorderne ligger samlede omkring Gaarden over et jævnt og bekvemt Terræn.

Haablykke, Nr. Vedby Sogn. Postforb. og St.: Nr. Alslev, hvortil c. 3 ½ Km. Gaarden ligger c. 16 Km. fra Stubbekøbing. Nuværende Ejer: *Søren Olsen*, som overtog Gaarden 1. April 1877, er født paa Ejendommen 27. Novbr. 1854 og gift med *Ane Dorthea Nielsen*, født i Torup 13. April 1863.

Matr.-Nr. 24a m. fl. af Nr. Vedby. Hartkorn 6 Tdr. 2 Skpr. 1 Fdkr. 1 ¼ Alb. Ejendomsskyld 38,000 Kr. Brandassurance for Hovedb. og Avlsb. 22,200 Kr. Gaardens samlede Areal 50 Tdr. Ld., deraf Ager 48, Eng 1, Have og Gaardsplads 1. Agermarken drives i en 6 Marksdrift: benyttet Brak, Hvede, ½ Byg ½ Havre, Roer, Byg og 1aars Græs. Jordens Bonitet er lermuldet. Der holdes 18 Malkekøer, 10 Stkr. Ungkvæg og Kalve af rød dansk Race og 4 Heste. Sidste Aar solgtes c. 55 Fedesvin.

Haablykke ved Vejen fra Nr. Vedby ud til Nykøbing-Gaabense Landevej hørte en Gang under Krongodset paa Falster. Ole Pedersen var dens Ejer fra 1853 til sin Død 1863, hvorefter hans Enke sad inde med Ejendommen, til hun 1877 skødede den til sin Søn.

Alle Bygningerne er opførte 1863 efter Ildsvaade, forårsaget ved Lynnedslag; de er af Bindingsværk med Straatage. — Jorderne ligger samlede omkring Gaarden.

Floragaard, Nr. Vedby Sogn. Postforb. og St.: Nr. Alslev, hvortil c. 3 ½ Km. Gaarden ligger c. 16 Km. fra Stubbekøbing. Nuværende Ejer: *Jacob Hansen Florentsen*, som overtog Gaarden i 1873, er født paa Ejendommen 2. Jan. 1842 og gift med *Ane Regine Hansen*, født i Lommelev 2. Oktbr. 1854.

Matr.-Nr. 21a af Nr. Vedby. Hartkorn 6 Tdr. 2 Skpr. 1 ¼ Alb. Ejendomsskyld 38,000 Kr. Brandassurance for Hovedb. og Avlsb. 22,400 Kr. Gaardens samlede Areal 49 Tdr. Ld., deraf Ager 47 ½, Have og Gaardsplads 1 ½. Agermarken drives i en 5 Marksdrift: ½ Græs ½ Havre, benyttet Brak, Hvede, Byg og ½ Græs ½ Roer. Jordens Bonitet er lermuldet. Der holdes 18 Malkekøer, 12 Stkr. Ungkvæg og Kalve og 1 Tyr af rød dansk Race, 5 Heste og 6 Faar. Sidste Aar solgtes c. 60 Fedesvin.

Floragaard, der ligger ved Vejen fra Nr. Vedby til Nykøbing-Gaabense Landevej med herlig Udsigt til Havet mod N., har i sin Tid hørt under Krongodset. I Begyndelsen af forrige Aarhundrede havde Florents Nielsen den i Fæste, han efterfulgte 1826 af sin Søn, Hans Florentsen († 1850), hvis Enke købte Gaarden fri og 1873 skødede den til sin Søn, den nuværende Ejer. Bygningerne er opførte dels i Bindingsværk og dels i Grundmur og har Straa- og Paptage. — Markerne ligger samlede omkring Gaarden over et jævnt og bekvemt Terræn.

Peterseje, Nr. Vedby Sogn. Postforb. og St.: Nr. Alslev, hvortil c. 3 Km. Gaarden ligger c. 16 Km. fra Stubbekøbing. Nuværende Ejer: *Rasmus Stang*, som overtog Gaarden 1. Marts 1906, er født i Alstrup 17. Febr. 1879 og gift med *Caroline Puge*, født paa Ejendommen 23. Juni 1883.

Matr.-Nr. 25a m. fl. af Nr. Vedby. Hartkorn 7 Tdr. 4 Skpr. 3 Fdkr. 1 ¼ Alb. Ejendomsskyld 41,000 Kr. Brandassurance for Hovedb. og Avlsb. c. 22,000 Kr. Gaardens samlede Areal 62 Tdr. Ld., deraf Ager 52 ½, Eng 8, Have og Gaardsplads 1 ½. Agermarken drives i en 8 Marksdrift: Havre, Roer, Byg, benyttet Brak, Hvede, Byg, 1aars Græs og ½ Græs ½ Roer. Jordens Bonitet er lermuldet. Der holdes 22 Malkekøer, 10 Stkr. Ungkvæg og Kalve og 1 Tyr af rød dansk Race, 5 Heste og 2 Plage. Sidste Aar solgtes c. 55 Fedesvin.

Peterseje har i sin Tid hørt under det falsterske Krongods. Omkring 1855 blev Jørgen Puge Ejer af den, og 1886 gik den i Arv til hans Søn, Rasmus Jørgensen Puge († 1896), hvis Enke 1906 skødede den til sin Søn, den nuværende Ejer.

Bygningerne er dels af Grundmur, dels af Bindingsværk, tækkede med Straa. Elektrisk Lys og Kraft er indlagt. — Agermarken ligger samlet omkring Gaarden. Engen er fraliggende c. 2 Km. mod V. i den udtørrede Vaalse Vig.

Kjølen, Nr. Vedby Sogn. Postforb. og St.: Nr. Alslev, hvortil c. 4 Km. Gaarden ligger c. 17 Km. fra Stubbekøbing. Nuværende Ejer: *Johan Truelsen*, som overtog Gaarden i Decbr. 1903, er født i Vaalse 18. April 1876 og gift med *Anna Køel*, født paa Ejendommen 16. Febr. 1877.

Matr.-Nr. 26a m. fl. af Nr. Vedby. Hartkorn 7 Tdr. 7 Skpr. 3 Fdkr. 1½ Alb. Ejendomsskyld 39,000 Kr. Brandassurance for Hovedb. og Avlsb. c. 23,000 Kr. Gaardens samlede Areal 65 Tdr. Ld., deraf Ager 49½, Eng 14, Have og Gaardsplads 1½. Agermarken drives i en 8 Marksdrift: Havre, benyttet Brak, Hvede, Byg, Roer, Byg og 2aars Græs. Jordens Bonitet er dels lermuldet, dels letmuldet. Der holdes 20 Malkekøer, 9 Stkr. Ungkvæg og Kalve og 1 Tyr af rød dansk Race, 5 Heste, 1 Plag og 6 Faar. Sidste Aar solgtes 48 Fedesvin.

Kjøle n, som ligger c. 1½ Km. SØ. for Nr. Vedby ved »Baunehøj«, hørte i sin Tid under det falsterske Krongods. 1839 gik den i Arv fra Alexander Jockumsen Kjøel til hans Søn, Peder Pedersen, hvis Søn, H. P. Kjøel, fik den 1884; han skødede 1903 Gaarden til sin Svigersøn, den nuværende Ejer.

Saa vel Gaarden som dens Jorder ligger meget højt med en pragtfuld Udsigt over Omegnen. Den grundmurede, teglhængte Hovedb. er opført 1884, Avlsb. er ældre, byggede i Bindingsværk med Straatage. Til Formaling af Foderkornet haves egen Vindmølle.

L. J. A. Huges Gaard, Egelev, Nr. Vedby Sogn. Postforb. og St.: Nr. Alslev, hvortil c. 3 Km. Tilf. 55 over Nr. Alslev Central. Gaarden ligger c. 13 Km. fra Stubbekøbing. Nuværende Ejer: *Lars Julius Andersen Huge*, som overtog Gaarden 1. Maj 1909, er født paa Ejendommen 25. Decbr. 1884 og gift med *Christine Olsen Koch*, født i Grimmelstrup 7. Jan. 1885.



L. J. A. Huges Gaard.

Matr.-Nr. 7a m. fl. af Egelev. Hartkorn 8 Tdr. 3 Skpr. 2 Fdkr. 1½ Alb. Ejendomsskyld 47,000 Kr. Brandassurance for Hovedb. 8,000 Kr., for Avlsb. 15,989 Kr. Gaardens samlede Areal 60 Tdr. Ld., deraf Ager 56, Mose 2, Have og Gaardsplads 2. Agermarken drives i en 7 Marksdrift: Havre, benyttet Brak, Hvede, Blandsæd, Roer, Byg og 1aars Græs. Jordens Bonitet er god, stærk Lermuld. Der holdes 30 Malkekøer, 16 Stkr. Ungkvæg og Kalve og 2 Tyre af rød dansk Race, 6 Heste samt 3 Plage og Føl. Sidste Aar solgtes c. 120 Fedesvin.

Gaarden ligger ved Guldborg Landevej. Den har saa langt tilbage, man ved Besked, været Selveje. I 1870erne ejedes den af Rasmus Huge († 1885), den nuværende Ejers Fader, hvis Enke sad inde med Gaarden fra hans Død til 1909.

Den anselige Hovedb. er opført 1909 i den s. Side af Gaardspladsen i Grundmur med glaceret Tegtag. Avlsb. er dels af Grundmur, dels af Bindingsværk, tækkede med Straa og Cementsten. Lys og Kraft er indlagt fra Falster Højspændingsværk. — Jorderne strækker sig navnlig mod S. over et jævnt og bekvemt Terræn.

Sophiedal, Nr. Vedby Sogn. Postforb. og St.: Nr. Alslev, hvortil c. 2½ Km. Gaarden ligger c. 13 Km. fra Stubbekøbing. Nuværende Ejer: *Jens Peter Jør-*

gensen, som overtog Gaarden 1. Novbr. 1898, er født i Skjerne 2. Maj 1862 og gift med *Anna Marie Olsen*, født i Nr. Alslev 6. Febr. 1869.

Matr.-Nr. 9a af Egelev. Hartkorn 5 Tdr. 7 Skpr. 3 Fdkr. 1½ Alb. Ejendoms-skyld 35,000 Kr. Brandassurance for Hovedb. 6,120 Kr., for Avlsb. 16,380 Kr. Gaardens samlede Areal 46 Tdr. Ld., deraf Ager 42½, Eng 2½, Have og Gaards-plads 1. Agermarken drives i en 8 Marksdrift: Havre, benyttet Brak, Vintersæd, Roer, Byg, Roer, Blandsæd og laars Græs. Jordens Bonitet er lermuldet. Der holdes 15 Malkekøer, 14 Stkr. Ungkvæg og Kalve og 1 Tyr af rød dansk Race, 5 Heste, 2 Plage og 4 Faar. Sidste Aar solgtes c. 40 Fedesvin.

Sophiedal har i sin Tid hørt under Krongodset paa Falster. Den nuværende Ejer har faaet den ved Giftermaal med en Slægting af H. Pedersen († 1898).



Sophiedal.

Gaarden ligger ganske kønt ved Guldborg Landevej, omgivet af sine jævne, gode Jorder. Den gamle, hyggelige Hovedb., der ligger i den s. Side af Gaardspladsen, er ligesom den n. Længe af Bindingsværk. Sidelængerne er derimod hovedsagelig af Grundmur. Kværnen drives ved Husmølle. Elektrisk Lys er indlagt fra Falster Højspændingsværk.

Elysium, Nr. Vedby Sogn. Postforb. og St.: Nr. Alslev, hvortil c. 3½ Km. Tlf. 30 over Orehoved Central. Gaarden ligger c. 16 Km. fra Stubbekøbing. Nuværende Ejer: *Niels Johannes Nielsen Palle*, som overtog Gaarden 1. Juni 1905, er født i Gundsemagle 28. Aug. 1874 og gift med *Anna Larsen*, født i Nr. Vedby 9. Septbr. 1875.

Matr.-Nr. 11a af Egelev. Hartkorn 6 Tdr. 2 Skpr. 2 Fdkr. Ejendomsskyld 39,000 Kr. Brandassurance for Hovedb. og Avlsb. 23,950 Kr. Gaardens samlede Areal 55 Tdr. Ld., deraf Ager 51, Græsningsjord 3, Have og Gaardsplads 1. Agermarken drives i en 7 Marksdrift: Havre, Roer, Byg, Roer, Byg, ½ Græs ½ Roer og ½ Græs ½ Hvede. Jordens Bonitet er lermuldet. Der holdes 25 Malkekøer, 11 Stkr. Ungkvæg og Kalve og 2 Tyre af rød dansk Race, 4 Heste, 3 Plage og Føl samt 2 Faar. Sidste Aar solgtes c. 80 Fedesvin.

Elysium hørte i sin Tid under det falsterske Krongods. Senere ejedes den i en Aarrække af Nr. Vedby Kommune, der 1894 solgte til Jørgen Hansen, af hvem den nuværende Ejer har købt.

Gaarden ligger omtrent midt paa sine Jorder c. 2 Km. Ø. for Nr. Vedby. Bygningerne er opførte efter Ildsvaade 1895 i Grundmur. Den teglhængte Hovedb. ligger mod S. Avlsb. er straatækkede. Elektrisk Lys er indlagt. De faste Maskiner drives ved Vindmotor.

Riserupgaard, Nr. Vedby Sogn. Postforb. og St.: Nr. Alslev, hvortil c. 3½ Km. Gaarden ligger c. 15 Km. fra Stubbekøbing. Nuværende Ejerinde: Enkefru *Anna Kirstine Leth*, som overtog Gaarden 7. Juni 1911 ved sin Mands, *C. J. Leths* Død, er født i Nr. Grimmelstrup 24. Septbr. 1863.

Matr.-Nr. 5a af Riserup. Hartkorn 7 Tdr. 3 Skpr. 1 Alb. Ejendomsskyld 40,000 Kr. Brandassurance for Hovedb. 4,624 Kr., for Avlsb. 12,908 Kr., samt for en Vindmølle 1,200 Kr. Gaardens samlede Areal 57 Tdr. Ld., deraf Ager 56, Have og Gaardsplads 1. Agermarken drives i en 8 Marksdrift: Havre, benyttet Brak, Hvede, Blandsæd, Roer, Byg og 2aars Græs. Jordens Bonitet er god Ler-muld paa Lerunderlag. Der holdes 19 Malkekøer, 11 Stkr. Ungkvæg og Kalve og 1 Tyr af rød dansk Race, 5 Heste og 1 Plag. Sidste Aar solgtes 38 Fedesvin.



Riserupgaard.

Riserupgaard, der ligger i Riserup (gl. Form »Rysæthorp«) lige ved Guldborg Landevej, har saa langt tilbage, man ved Besked, været Selveje. Ludvig Leth, der var barnefødt i Gaarden, efterfulgtes 1893 af sin Søn, Carl Johannes Leth, den nuværende Ejerindes afdøde Mand.

Den kønne, velholdte Gaard ligger i den s. Side af sine jævne, gode Jorder og er helt straatækket. Hovedb., der ligger mod V., og den s. Længe er ældre Bindingsværkshuse, medens de øvrige Avlsb. er opførte i 1890erne af Grundmur.

R. Christiansens Gaard i Riserup, Nr. Vedby Sogn. Postforb. og St.: Nr. Alslev, hvortil c. 3½ Km. Tif. 30 over Kippinge Central. Gaarden ligger c. 15 Km. fra Nykøbing. Nuværende Ejer: *Rasmus Christiansen*, som overtog Gaarden 1. Novbr. 1906, er født paa Ejendommen 2. April 1874 og gift med *Johanne Olsen*, født i Skovby 31. Maj 1878.

Matr.-Nr. 3a af Riserup. Hartkorn 9 Tdr. 3 Skpr. 2½ Alb. Ejendomsskyld 46,000 Kr. Brandassurance for Hovedb. og Avlsb. 23,975 Kr. Gaardens samlede Areal 73 Tdr. Ld., deraf Ager 71½, Eng ½, Have og Gaardsplads 1. Agermarken drives i en 6 Marksdrift: benyttet Brak, Vintersæd, Byg, ½ Roer ½ Ærter, ½ Havre ½ Blandsæd og 1aars Græs. Jordens Bonitet er stærk og god Ler-muld paa Lerunderlag. Der holdes 20 Malkekøer, 12 Stkr. Ungkvæg og Kalve og 2 Tyre af rød dansk Race, 6 Heste, 1 Plag og 2 Faar. Sidste Aar solgtes c. 40 Fedesvin.

Gaarden ligger frit og smukt tæt S. for Riserup (gl. Form »Rysæthorp«) og har saa langt tilbage, man ved Besked, været Selvejendom. Ældst kendt af dens Ejere er Christian Christiansen, der 1860 efterfulgtes af sin Søn, Morten Christiansen († 1893), hvis Enke 1906 skødede Ejendommen til deres Søn, den nuværende Ejer.

Hovedb. er opført 1913 af Grundmur med Altan og Frontespice og med Tegtag; den ligger frit i den s. Side af Gaardspladsen, omgivet af den store, sjældent smukke Have, og indeholder en god Lejlighed. Staldlængen er af Grundmur, bygget i den forrige Ejers Tid; de øvrige Avlsb. er af Bindingsværk. Alle Avlsb. bærer Straatage. — Gaarden er paa alle Sider omgivet af sine jævne, gode Jorder.

Tavlager, Nr. Vedby Sogn. Postforb. og St.: Nr. Alslev, hvortil c. 3 Km. Gaarden ligger c. 16 Km. fra Stubbekøbing. Nuværende Ejer: *Hans Vilhelm Hansen Bom*, som overtog Gaarden 1. Juni 1907, er født paa Ejendommen 30. Juni 1885 og gift med *Anna Hansen Florentsen*, født i Nr. Vedby 27. Septbr. 1880.

Matr.-Nr. 1a m. fl. af Nr. Grimmelstrup. Hartkorn 7 Tdr. 3 Skpr. 2 Fdkr. $\frac{3}{4}$ Alb. Ejendomsskyld 40,000 Kr. Brandassurance for Hovedb. 9,000 Kr., for Avlsb. 18,600 Kr. Gaardens samlede Areal 59 Tdr. Ld., deraf Ager 56, Eng 2, Have og Gaardsplads 1. Agermarken drives i en 5 Marksdrift: Byg, benyttet Brak, Hvede, $\frac{1}{2}$ Havre $\frac{1}{2}$ Byg og $\frac{1}{2}$ Roer $\frac{1}{2}$ Græs. Jordens Bonitet er lermuldet. Der holdes 20 Malkekøer, 10 Stkr. Ungkvæg og Kalve og 1 Tyr af rød dansk Race, 5 Heste og 1 Plag. Sidste Aar solgtes c. 70 Fedesvin.

Tavlager, som ligger tæt S. for Grimmelstrup Kirke, hørte i sin Tid under Kronens Gods. Den nuværende Ejers Fader, H. A. Bom, erhvervede sig den 1885 ved Mageskifte.

Bygningerne, der bestaar af Hovedb., som ligger mod N., Svinestalden og en meget stor Avlsb. — c. 34 M. lang og 17 M. dyb med 2 M. høj Trimpel, — er af Grundmur. Hovedb. er tækket med Cementsten, Avlsb. med Pap. — Jorderne er noget kuperede, men ligger iøvrigt godt samlede omkring Gaarden.

Johannesminde, Nr. Vedby Sogn. Postforb. og St.: Nr. Alslev, hvortil c. $3\frac{1}{2}$ Km. Tlf. 24 over Ø. Kippinge Central. Gaarden ligger c. 16 Km. fra Stub-



Johannesminde.

bekøbing. Nuværende Ejer: *Wilhelm Pedersen*, som overtog Gaarden 15. Marts 1912, er født i Paarup paa Lolland 25. Jan. 1885.

Matr.-Nr. 3a m. fl. af Nr. Grimmelstrup. Hartkorn 8 Tdr. 6 Skpr. $1\frac{1}{4}$ Alb. Ejendomsskyld 46,000 Kr. Brandassurance for Hovedb. og Avlsb. c. 22,000 Kr. Gaardens samlede Areal $78\frac{1}{2}$ Td. Ld., deraf Ager 62, Eng 15, Have og Gaardsplads $1\frac{1}{2}$. Agermarken drives i en 7 Marksdrift: Byg, benyttet Brak, Hvede,

Roer, Byg, Havre og $\frac{1}{2}$ Græs $\frac{1}{2}$ Roer. Jordens Bonitet er god Lermuld. Der holdes 16 Malkekøer, 18 Stkr. Ungkvæg og Kalve og 1 Tyr af rød dansk Race, 6 Heste, 1 Plag og 2 Faar. Sidste Aar solgtes c. 80 Fedesvin.

Johannesmønde, der ligger i Grimmelstrup, hørte i sin Tid til det Fæstegods, som Kronen gentagne Gange ejede, idet den først 1814 gjorde alle Fæsterne til Selvejere, men i 1824 atter maatte gøre dem til Fæstere, da de ikke kunde udrede deres Skatter. Kort efter Midten af forrige Aarhundrede frikøbte de dog atter deres Gaarde. Den nuværende Ejer har købt af H. J. Buch, der 1906 havde købt af N. C. Sverke, som c. 1890 havde taget den i Arv efter sin Svigerfader, Johannes Johansen.

Med Undtagelse af den grundmurede Staldlænge, opført 1912, er Bygningerne hovedsagelig af Bindingsværk, ældre, men velholdte. De bærer alle Straatage. Elektrisk Lys og Kraft er indlagt. — Jorderne strækker sig navnlig mod V. Deres Overflade er jævn.

H. J. O. O. Kochs Gaard i Grimmelstrup, Nr. Vedby Sogn. Postforb. og St.: Nr. Alslev. Tlf. 32 over Kippinge Central. Gaarden ligger c. 16 Km. fra Stubbekøbing. Nuværende Ejer: *Hans Jørgen Olaf Olsen Koch*, som overtog



H. J. O. O. Kochs Gaard.

Gaarden 1. Juli 1909, er født paa Ejendommen 28. Novbr. 1882 og gift med *Marie Cecilie A. R. Andersen*, født i V. Kippinge 23. Febr. 1885.

Matr.-Nr. 4a m. fl. af Grimmelstrup. Hartkorn 8 Tdr. 1 Skp. 2 Fdkr. $2\frac{1}{4}$ Alb. Ejendomsskyld 45,000 Kr. Brandassurance for Hovedb. 8,500 Kr., for Avlsb. 15,400 Kr. Gaardens samlede Areal 63 Tdr. Ld., deraf Ager $57\frac{1}{2}$, Eng 4, Have og Gaardsplads $1\frac{1}{2}$. Agermarken drives i en 8 Marksdrift: Havre, Roer, Byg, $\frac{1}{2}$ Helbrak $\frac{1}{2}$ benyttet Brak, Hvede, Blandsæd og 2aars Græs. Jordens Bonitet er god, dyb Muld paa Lerunderlag. Der holdes 20 Malkekøer, 12 Stkr. Ungkvæg og Kalve og 1 Tyr af rød dansk Race, 5 Heste, 1 Plag og 6 Faar. Sidste Aar solgtes c. 100 Fedesvin.

Gaarden ligger kønt i Grimmelstrup (gl. Form »Grimulfsthorp«) med Udsigt mod V. over Vaalse Vig. Paa Udskiftningstiden ejedes den af P. O. Koch, hvis Søn, O. P. Koch, 1880 efterfulgtes af sin Søn, N. P. O. Koch, den nuværende Ejers Fader. — Bygningerne er opførte dels i Grundmur, dels i Bindingsværk. Elektrisk Lys og Kraft er indlagt.

I Nr. Grimmelstrup har der i Følge Traps »Danmark« ligget en Hovedgaard, som 1351 blev givet til Sorø Kloster af Oluf Jensen Saltensee af Tystofte. Klosteret pantsatte 1364 Gaarden til Steen Basse og havde endnu 100 Aar senere ikke løst den tilbage, men havde 1478 med Abbedens Fuldmagt overdraget Eskild Gøye at inndeles den. Først efter en vidtløftig Proces med Steen Basses Arvinger lykkedes det Klosteret at vinde Godset tilbage, men 1517 solgtes det til Mogens Gøye. Hovedgaarden synes 1552 at have tilhørt Fru Eline Gøye, men var da kun en større Bondegaard.

Bakkevold, Nr. Vedby Sogn. Postforb. og St.: Nr. Alslev, hvortil c. 3 Km. Tlf. 42 over Kippinge Central. Gaarden ligger c. 16 Km. fra Stubbekøbing. Nuværende Ejer: *Søren Hansen*, som overtog Gaarden 1. Septbr. 1911, er født i Vamdrup 2. Oktbr. 1863 og gift med *Augusta Jansen*, født paa Dyrupgaard 5. Maj 1866.

Matr.-Nr. 2a m. fl. af Grimmelstrup. Hartkorn 7 Tdr. 7 Skpr. 2 Fdkr. 2½ Alb. Ejendomsskyld 39,000 Kr. Brandassurance for Hovedb., og Avlsb. c. 22,000 Kr. Gaardens samlede Areal 71½ Td. Ld., deraf Ager 68, Eng 2, Have og Gaardsplads 1½. Agermarken drives i en 7 Marksdrift: benyttet Brak, Hvede, Byg, Roer, Byg og 2aars Græs. Jordens Bonitet er Lermuld paa Lerunderlag. Der holdes 20 Malkekøer, 6 Stkr. Ungkvæg og Kalve og 1 Tyr af rød dansk Race, 5 Heste og 5 Faar. Sidste Aar solgtes c. 80 Fedesvin.

Bakkevold ligger højt og frit c. ½ Km. S. for Nr. Vedby Kirke med Udsigt mod V. over den omliggende Egn og ud over Vaalse Vig. Den har i sin Tid hørt under Kronen. Af senere Ejere kan nævnes Trine Bødker, som efter sin Mands Død i mange Aar sad inde med Ejendommen; hun solgte den omsider til Christian Skov, der 1907 solgte den til Osvald Lange, som 1911 solgte til Købmand Rasmussen i Nykøbing, af hvem den nuværende Ejer samme Aar købte.

Gaarden ligger omtrent midt paa sine jævne, gode Jorder. Hovedb., der ligger mod S., er af Grundmur, Avlsb. dels af Grundmur, dels af Bindingsværk. Alle Bygningerne bærer Straatage.

Trongaard, Nr. Alslev Sogn. Postforb. og St.: Nr. Alslev, hvortil c. 3 Km. Gaarden ligger c. 14 Km. fra Stubbekøbing. Nuværende Ejer: *Rasmus Simon Simonsen*, som overtog Gaarden 1. Novbr. 1899, er født 31. Oktbr. 1865 og gift med *Hansine Christensen*, født 10. Marts 1872.

Matr.-Nr. 6a m. fl. af Nr. Alslev. Hartkorn 8 Tdr. 1 Skp. 1¼ Alb. Ejendomsskyld 44,000 Kr. Brandassurance for Hovedb. 8,000 Kr., for Avlsb. 15,161 Kr. Gaardens samlede Areal 62½ Td. Ld., deraf Ager 58½, Eng 2, Skov ½, Have og Gaardsplads 1½. Agermarken drives i en 6 Marksdrift: ½ Havre ½ Staldfoder, Helbrak, Vintersæd, Byg, ½ Græs ½ Roer og ½ Græs ½ Byg. Jordens Bonitet er lerblandet paa Lerunderlag. Der holdes 14 Malkekøer, 14 Stkr. Ungkvæg og Kalve, 1 Tyr af rød dansk Race og 6 Heste. Sidste Aar solgtes c. 30 Fedesvin.

Trongaard ligger ved Vejen fra Nr. Alslev til Grimmelstrup. 1822 skødede Lars Jensen den til sin Søn, Simon Larsen Stub, som 27. Febr. 1859 efterfulgtes af sin Søn, Lars Simonsen, den nuværende Ejers Fader.

Hovedb. er af Grundmur med Tegtag, Avlsb. af Bindingsværk med Straatage. — Jorderne grænser ud til den offentlige Vej.

Gyldenfløjgaard, Nr. Alslev Sogn. Postforb. og St.: Nr. Alslev, hvortil c. 4 Km. Gaarden ligger c. 14 Km. fra Stubbekøbing. Nuværende Ejer: *Jacob Nielsen Boesen*, som overtog Gaarden 26. Febr. 1884, er født 18. Aug. 1853 og gift med *Ane Kirstine Rasmussen*, født i Ravnsø 11. Maj 1862.

Matr.-Nr. 15a m. fl. af Nr. Alslev. Hartkorn 7 Tdr. 6 Skpr. 3 Fdkr. 2½ Alb. Ejendomsskyld 41,000 Kr. Brandassurance for Hovedb. 3,960 Kr., for Avlsb. 10,369 Kr. Gaardens samlede Areal 61 Tdr. Ld., deraf Ager 59½, Eng ½, Have og Gaardsplads 1. Agermarken drives i en 8 Marksdrift: Brak, Vintersæd, Roer, Blandsæd, Staldfoder, Byg og 2aars Græs. Jordens Bonitet er Lermuld paa Lerunderlag. Der holdes 15 Malkekøer, 10 Stkr. Ungkvæg og Kalve og 2 Tyre af rød dansk Race, 5 Heste, 1 Plag og 2 Faar. Sidste Aar solgtes c. 50 Fedesvin.

Gyldenfløjgaard har den nuværende Ejers Fader, Niels Pedersen Boesen, købt af Staten 19. Septbr. 1855 for 4,000 Rbd., efter at hans Fader, Peder Boesen, havde haft den i Fæste.

Gaardens Marker grænser mod N. til Nr. Alslev Skov og strækker sig iøvrigt langs Nykøbing-Gaabenss Landevej, fra hvilken en køn Allé fører ind til selve Gaarden. Bygningerne er af Bindingsværk, ældre, men vel vedligeholdte. — Orehoved-Nykøbing Banelinie gennemskærer Jorderne fra N. til S.

Strandhøjgaard, Nr. Alslev Sogn. Postforb. og St.: Nr. Alslev, hvortil c. 3 Km. Gaarden ligger c. 12 Km. fra Stubbekøbing. Nuværende Ejer: *H. Chr. Marius Mikkelsen*, som overtog Gaarden 14. Juli 1912, er født 29. Decbr. 1877.

Matr.-Nr. 16a af Nr. Alslev. Hartkorn 6 Tdr. 4 Skpr. 1 Fdkr. 2½ Alb. Ejendomsskyld 38,000 Kr. Brandassurance for Hovedb. 7,080 Kr., for Avlsb. 11,104 Kr. Gaardens samlede Areal 50 Tdr. Ld., deraf Ager 49, Have og Gaardsplads 1. Agermarken drives i en 8 Marksdrift. Jordens Bonitet er lermuldet. Der holdes 13 Malkekøer og 3 Tyre af rød dansk Race, 4 Heste og 1 Plag. Sidste Aar solgtes 36 Fedesvin.

Strandhøjgaard ejedes omkring Midten af forrige Aarhundrede af Ole Christian Ottesen († 1875), hvis Enke skødede Ejendommen til sin Datter, Ane Kirstine Ottesen, som senere ægtede Christian Larsen Sander, hvem hun dog overlevede; af hende har den nuværende Ejer købt.

Gaarden grænser mod N. til Nr. Alslev Skov, som paa dette Sted er temmelig smal, saa man mellem Træerne har Udsigt til Gaabensebugten.

Glansager, Nr. Alslev Sogn. Postforb. og St.: Nr. Alslev, hvortil c. 3 Km. Gaarden ligger c. 12 Km. fra Stubbekøbing. Nuværende Ejer: *Jørgen Mikkelsen Stub*, som overtog Gaarden 1865, er født 5. Jan. 1837 og gift med *Ane Marie Hansen*, født 15. Decbr. 1842 († 1892).

Matr.-Nr. 17a m. fl. af Nr. Alslev. Hartkorn 8 Tdr. 5 Skpr. 2 Fdkr. 2¼ Alb. Ejendomsskyld 42,000 Kr. Brandassurance for Hovedb. og Avlsb. c. 13,000 Kr. Gaardens samlede Areal 70 Tdr. Ld., deraf Ager 69, Have og Gaardsplads 1. Agermarken drives i en overskaaren 5 Marksdrift. Jordens Bonitet er let Lermuld. Der holdes 16 Malkekøer og 1 Tyr af rød dansk Race og 6 Heste. Sidste Aar solgtes c. 20 Fedesvin.

Glansager frikøbte den nuværende Ejers Svigerfader, Hans Pedersen Stub, 1854 for 4,000 Rbd., efter at han havde haft den i Fæste siden 1825. — Bygningerne er alle ældre, af Bindingsværk med Straatage.

Fejesminde, Nr. Alslev Sogn. Postforb. og St.: Nr. Alslev, hvortil c. 2 Km. Gaarden ligger c. 11 Km. fra Stubbekøbing. Nuværende Ejer: *Ole Stigel*, som overtog Gaarden i 1891, er født 4. April 1868.

Matr.-Nr. 18a m. fl. af Nr. Alslev. Hartkorn 7 Tdr. 2 Skpr. 3 Fdkr. 2¼ Alb. Ejendomsskyld 40,000 Kr. Brandassurance for Hovedb. 4,500 Kr., for Avlsb. 16,500 Kr. Gaardens samlede Areal 60 Tdr. Ld., deraf Ager 56, Eng 3, Have og Gaardsplads 1. Agermarken drives i en 7 Marksdrift. Jordens Bonitet er lermuldet. Der holdes 18 Malkekøer og 2 Tyre af rød dansk Race, 5 Heste og 1 Faar. Sidste Aar solgtes c. 50 Fedesvin.

Fejesminde, som den nuværende Ejers Fader i sin Tid har frikøbt fra Fæste, grænser med sine Marker mod V. til Nykøbing-Gaabense Landevej og mod S. til Skjoldmosevejen. Hovedb. er af Bindingsværk, Avlsb. af Grundmur, alle med Straatage. De faste Maskiner drives ved Petroleumsmotor.

Nr. Alslev Møllegaard, Nr. Alslev Sogn. Postforb. og St.: Nr. Alslev, hvortil c. ½ Km. Tlf. 15 over Nr. Alslev Central. Gaarden ligger c. 11 Km. fra Stubbekøbing. Nuværende Ejer: *R. P. Pedersen*, som overtog Gaarden 1878, er født 5. Jan. 1852 og gift med *Maren Rasmussen*, født 17. Marts 1849.

Matr.-Nr. 21c m. fl. af Nr. Alslev. Hartkorn 5 Tdr. 4 Skpr. 1¼ Alb. Ejendomsskyld 48,000 Kr. Brandassurance for Hovedb. c. 10,000 Kr., for Avlsb. og Møllebygninger c. 33,000 Kr. Gaardens samlede Areal 43 Tdr. Ld., deraf Ager 41½, Have og Gaardsplads 1½. Agermarken drives i en 10 Marksdrift. Jordens Bonitet er dyb Lermuld. Der holdes 14 Malkekøer af rød dansk Race, 5 Heste og 1 Plag. Sidste Aar solgtes c. 80 Fedesvin.

Nr. Alslev Møllegaard, som den nuværende Ejers Fader købte 1858, ligger ganske kønt ved Landevejen tæt V. for Nr. Alslev St.

Kjærneemark, Nr. Alslev Sogn. Postforb. og St.: Nr. Alslev, hvortil c. ¼ Km. Gaarden ligger c. 11 Km. fra Stubbekøbing. Nuværende Ejer: *H. Ma-*

thiasen, som overtog Gaarden i Efteraaret 1911, er født 1. Jan. 1855 og gift med *Boline Hansen*, født 24. Juni 1863.

Matr.-Nr. 22a m. fl. af Nr. Alslev. Hartkorn 6 Tdr. 1 Skp. 2 Fdkr. Ejendoms- skyld 43,000 Kr. Brandassurance for Hovedb. 10,332 Kr., for Avlsb. 12,350 Kr. Gaardens samlede Areal 47 Tdr. Ld., deraf Ager 44½, Eng 1½, Have og Gaards- plads 1. Agermarken drives i en 8 Marksdrift. Jordens Bonitet er Lermuld paa Lerunderlag. Der holdes 16 Malkekøer og 1 Tyr af rød dansk Race, 4 Heste og 2 Plage. Sidste Aar solgtes c. 20 Fedesvin.

Kjærne mark har den nuværende Ejer købt af P. Kjep, som havde arvet den efter sin Fader. Gaarden ligger tæt V. for Nr. Alslev St., kun adskilt fra Landevejen ved sin Have, der omgiver den kønne, grundmurede Hovedb.

O. P. Hansens Gaard i Ravnsø, Nr. Alslev Sogn. Postforb. og St.: Nr. Alslev, hvortil c. 1 Km. Gaarden ligger c. 9 Km. fra Stubbekøbing. Nuværende Ejer: *Ole Peder Hansen*, som overtog Gaarden 1. Jan. 1908, er født i Falkerslev 15. Juni 1873 og gift med *Anna Petrine Nielsen Sverke*, født paa Ejendommen 1. Juli 1877.



O. P. Hansens Gaard.

Matr.-Nr. 2 m. fl. af Ravnsø. Hartkorn 6 Tdr. 7 Skpr. 1 Fdkr. Skovskuld 2 Fdkr. 1 Alb. Ejendomsskyld 42,000 Kr. Brandassurance for Hovedb. og Avlsb. 23,900 Kr. Gaardens samlede Areal 60 Tdr. Ld., deraf Ager 47, Eng 5, Skov 7. Have og Gaardsplads 1. Agermarken drives i en 9 Marksdrift: Havre, benyttet Brak, Vintersæd, Roer, Byg, Roer, Blandsæd og 2aars Græs. Jordens Bonitet er Lermuld paa Lerunderlag. Der holdes 17 Malkekøer, 12 Stkr. Ungkvæg og Kalve og 1 Tyr af rød dansk Race, 5 Heste og 2 Faar. Sidste Aar solgtes c. 40 Fedesvin.

Gaarden, der ligger i Ravnsø By, har saa langt tilbage, man ved Besked, været Selvejendom. 1819 gik den i Arv fra Ole Sverke til hans Svigersøn, N. P. Sverke, der 1864 efterfulgtes af sin Søn, R. N. Sverke, den nuværende Ejers Svigerfader.

Hovedb., der ligger i den s. Side af Gaardspladsen, er opført 1878 i Grundmur; Aaret før byggedes udenfor den egentlige Gaardplan en grundmuret Kostald; de øvrige Avlsb. er af Bindingsværk, opførte henholdsvis 1865 og 1900. Alle Bygningerne bærer Straatage. Fra Falster Højspændingsværk er indlagt elektrisk Lys og Kraft. — Jorderne strækker sig navnlig mod N. over et jævnt og bekvemt Terræn.

Dyrevang, Nr. Alslev Sogn. Postforb. og St.: Nr. Alslev, hvortil c. 1 Km. Gaarden ligger c. 9 Km. fra Stubbekøbing. Nuværende Ejer: *Ole Christian Olsen Kjørup*, som overtog Gaarden 1. Aug. 1908, er født i Brarup 28. April 1882 og

gift med *Laura Caroline Christencø Sander*, født i Nr. Alslev 25. Juli 1881.

Matr.-Nr. 3a m. fl. af Ravnsø. Hartkorn 5 Tdr. 7 Skpr. 2 Fdkr. 1 Alb. Skovskylld 2 Fdkr. Ejendomsskylld 36,000 Kr. Brandassurance for Hovedb. og Avlsb. 22,600 Kr. Gaardens samlede Areal 54 Tdr. Ld., deraf Ager 40, Eng 7, Skov 6, Have og Gaardsplads 1. Agermarken drives i Vekseldrift uden fast Sædskifte, for en stor Del med Frøavl. Jordens Bonitet er lermuldet. Der holdes 16 Malkekøer, 7 Stkr. Ungkvæg og Kalve af rød dansk Race, 4 Heste, 3 Plage og Føl samt 4 Faar. Sidste Aar solgtes c. 65 Fedesvin.

Dyrevang, der ligger i Ravnsø By, har tidligere hørt under Nebøllegaard Gods. Den nuværende Ejer har købt Gaarden af Anders Rasmussen, som havde arvet den efter sin Fader.

Bygningerne er opførte c. 1870, Hovedb., der ligger mod S., af Grundmur, Avlsb. af Bindingsværk; de bærer alle Straatage. Elektrisk Lys og Kraft er indlagt. — Jorjerne strækker sig mod N.; Overfladen er jævn.

O. Chr. O. Kjørups Gaard i Ravnsø, Nr. Alslev Sogn. Postforb. og St.: Nr. Alslev, hvortil c. 1 Km. Tlf. 72 over Nr. Alslev Central. Gaarden ligger c. 10 Km. fra Stubbekøbing. Nuværende Ejer: *Ole Christian Olsen Kjørup*, som overtog Gaarden 1. Maj 1910, er født 13. Juli 1880.



O. Chr. O. Kjørups Gaard.

Matr.-Nr. 7 m. fl. af Ravnsø. Hartkorn 8 Tdr. $\frac{1}{4}$ Alb. Skovskylld 1 Fdkr. $2\frac{1}{2}$ Alb. Ejendomsskylld 46,500 Kr. Brandassurance for Hovedb. 8,550 Kr., for Avlsb. 15,390 Kr. Gaardens samlede Areal 72 Tdr. Ld., deraf Ager $57\frac{1}{2}$, Eng $1\frac{1}{2}$, Mose 5, Skov 7, Have og Gaardsplads 1. Agermarken drives i en 5 Marksdrift: $\frac{1}{2}$ Vintersæd $\frac{1}{2}$ Roer, $\frac{1}{2}$ Byg $\frac{1}{2}$ Havre, $\frac{1}{2}$ Græs $\frac{1}{2}$ Roer, $\frac{1}{2}$ Græs $\frac{1}{2}$ Byg og $\frac{1}{2}$ benyttet Brak $\frac{1}{2}$ Roer. Jordens Bonitet er god Lermuld paa Lerunderlag. Der holdes 20 Malkekøer, 11 Stkr. Ungkvæg og Kalve og 1 Tyr af rød dansk Race, 5 Heste, 1 Plag og 6 Faar. Sidste Aar solgtes c. 60 Fedesvin.

Gaarden, som Anders Peter Olsen Kjørup 1. Aug. 1873 overtog efter sin Fader, Ole Nielsen Kjørup, ligger kønt kun adskilt fra Stubbekøbing-Nr. Alslev Landevej ved sin Have.

Bygningerne er opførte 1889 i Grundmur, Hovedb. tækket med Tegl, Avlsb. med Straa. — Ravnsø kaldtes i Følge L. Boths »Danmark« i gammel Tid »Ravnsby« eller »Ranæs«.

Strandvedgaard, Nr. Alslev Sogn. Postforb. og St.: Nr. Alslev, hvortil c. 3 Km. Tlf. 18 over Nr. Alslev Central. Gaarden ligger c. $9\frac{1}{2}$ Km. fra Stub-

bekøbing. Nuværende Ejer: *Hans Laurits Larsen Belling*, som overtog Gaarden 20. Decbr. 1905, er født 13. Juli 1879 og gift med *Elise Poulsen*, født 24. Novbr. 1875.

Matr.-Nr. 10a m. fl. af Ravnsø. Hartkorn 7 Tdr. 1 Skp. 3 Fdkr. 1 $\frac{1}{4}$ Alb. Skovskyld 1 Fdkr. 1 Alb. Ejendomsskyld 46,000 Kr. Brandassurance for Hovedb. 10,220 Kr., for Avlsb. 19,692 Kr. Gaardens samlede Areal 72 $\frac{1}{2}$ Td. Ld., deraf Ager 56, Eng 10, Skov 5, Have og Gaardsplads 1 $\frac{1}{2}$. Agermarken drives i en 7 Marksdrift: benyttet Brak, Vintersæd, Roer, Byg, $\frac{1}{2}$ Havre $\frac{1}{2}$ Roer, $\frac{1}{2}$ Græs $\frac{1}{2}$ Blandsæd og $\frac{1}{2}$ Græs $\frac{1}{2}$ Roer. Jordens Bonitet er ret letmuldet og paa et noget forskelligt Underlag. Der holdes 27 Malkekøer, 20 Stkr. Ungkvæg og Kalve og 2 Tyre af rød dansk Race, 6 Heste og 2 Faar. Sidste Aar solgtes c. 70 Fedesvin.



Strandvedgaard.

Strandvedgaard, som den nuværende Ejer har taget i Arv efter sin Svigerfader, R. P. Poulsen, ligger ualmindelig smukt ud til Gaabensebugten med vid Udsigt over Sundet og Smaalandsøhavet.

Bygningerne er af Grundmur, Hovedb. med Tegtag, Avlsb. med Straatage. — Strandvedgaard er bekendt for sin ganske fortrinlige Besætning.

Vormstrup, Nr. Alslev Sogn. Postforb. og St.: Nr. Alslev, hvortil c. 1 Km. Gaarden ligger c. 10 Km. fra Stubbekøbing. Nuværende Ejer: *Hans Peder Mortensen*, som overtog Gaarden 1. April 1910, er født 10. Juli 1846 og gift med *Karen Marie Hansen*, født 9. Juli 1848.

Matr.-Nr. 11 m. fl. af Ravnsø. Hartkorn 7 Tdr. 2 $\frac{3}{4}$ Alb. Skovskyld 2 Fdkr. 2 Alb. Ejendomsskyld 37,000 Kr. Brandassurance for Hovedb. 4,400 Kr., for Avlsb. 9,215 Kr. Gaardens samlede Areal 52 Tdr. Ld., deraf Ager 44, Skov 7, Have og Gaardsplads 1. Agermarken drives i en 5 Marksdrift: $\frac{1}{2}$ Helbrak $\frac{1}{2}$ Staldfoder, Vintersæd, $\frac{1}{2}$ Blandsæd $\frac{1}{2}$ Havre, $\frac{1}{2}$ Græs $\frac{1}{2}$ Roer og $\frac{1}{2}$ Græs $\frac{1}{2}$ Byg. Jordens Bonitet er stærk Lermuld paa Lerunderlag. Der holdes 16 Malkekøer, 6 Stkr. Ungkvæg og Kalve og 1 Tyr af rød dansk Race, 4 Heste og 2 Plage. Sidste Aar solgtes 32 Fedesvin.

Vormstrup har den nuværende Ejer købt af Morten Hansen, som i 1900 havde faaet den af sin Svigerfader. — Gaarden ligger helt tæt ud til Stubbekøbing-Nr. Alslev Landevej og er helt af Bindingsværk med Straatage.

Besætningen er en Blanding af Bellinge- og Rosenlundstammen.

Langbjerggaard, Nr. Alslev Sogn. Postforb. og St.: Nr. Alslev, hvortil c. 1 Km. Tlf. 73 over Nr. Alslev Central. Gaarden ligger c. 9 Km. fra Stubbekøbing. Nuværende Ejer: *Hans Christian Larsen*, som overtog Gaarden 1892, er født 23. Maj 1868 og gift med *Karen Kirstine Nielsen Sverke*, født i Ravnsø 30. Novbr. 1871.

Matr.-Nr. 12a m. fl. af Ravnsø. Hartkorn 5 Tdr. 5 Skpr. 3 Fdkr. $\frac{3}{4}$ Alb. Skovskyld 2 Fdkr. 1 Alb. Ejendomsskyld 37,500 Kr. Brandassurance for Hovedb. 6,930 Kr., for Avlsb. 14,162 Kr. Gaardens samlede Areal 52 Tdr. Ld., deraf Ager 43, Eng $1\frac{1}{2}$, Skov $6\frac{1}{2}$, Have og Gaardsplads 1. Agermarken drives i en 5 Marksdrift: Vintersæd, $\frac{1}{2}$ Blandsæd $\frac{1}{2}$ Havre, $\frac{1}{2}$ Græs $\frac{1}{2}$ Roer, $\frac{1}{2}$ Græs $\frac{1}{2}$ Byg og $\frac{1}{2}$ benyttet Brak $\frac{1}{2}$ Roer. Jordens Bonitet er god, lerblandet Muld paa Lerunderlag. Der holdes 15 Malkekøer og 3 Tyre af rød dansk Race, 4 Heste, 2 Plage og 1 Faar. Sidste Aar solgtes c. 50 Fedesvin.

Langbjerggaard har været i samme Slægts Eje gennem mere end 100 Aar. I Begyndelsen af forrige Aarhundrede ejedes den af Ole Christensen Smed († 1833), hvis Enke drev Gaarden, til hendes Søn, Lars Olsen, 16. Jan. 1840 overtog den. Han døde 1888, hvorefter hans Enke i 1892 skødede Ejendommen til deres Søn, den nuværende Ejer.



Langbjerggaard.

Gaarden ligger smukt ved Stubbekøbing-Nr. Alslev Landevej. Fra Jorderne er der herlig Udsigt over Sundet til Sjælland. Hovedb. er af Grundmur, Avlsb. dels af Grundmur, dels af Bindingsværk. Alle Bygningerne er straatækkede.

Muldbjerg, Gundslev Sogn. Postforb. og St.: Nr. Alslev, hvortil c. 3 Km. Gaarden ligger c. $7\frac{1}{2}$ Km. fra Stubbekøbing. Nuværende Ejer: *Niels Petersen Kappel*, som overtog Gaarden 1897, er født paa Ejendommen 28. Septbr. 1849 og gift med *Karen Marie Gregersen*, født 11. Jan. 1846.

Matr.-Nr. 18a m. fl. af Gundslev. Hartkorn 6 Tdr. 3 Skpr. 3 Fdkr. $1\frac{1}{4}$ Alb. Ejendomsskyld 40,000 Kr. Brandassurance for Hovedb. 8,000 Kr., for Avlsb. 14,000 Kr. Gaardens samlede Areal 57 Tdr. Ld., deraf Ager 44 $\frac{1}{2}$, Eng 3 $\frac{1}{2}$, Græsningsjord 7, Have og Gaardsplads 2. Agermarken drives i en 5 Marksdrift: $\frac{1}{2}$ Staldfoder $\frac{1}{2}$ Græs, $\frac{1}{2}$ Hvede $\frac{1}{2}$ Rug, $\frac{1}{2}$ Havre $\frac{1}{2}$ Blandsæd, $\frac{1}{2}$ Roer $\frac{1}{2}$ Græs og $\frac{1}{2}$ Byg $\frac{1}{2}$ Græs. Jordens Bonitet er stærk Lermuld paa Lerunderlag. Der holdes 19 Malkekøer, 10 Stkr. Ungkvæg og Kalve og 1 Tyr af rød dansk Race, 5 Heste, 1 Plag og 6 Faar. Sidste Aar solgtes c. 40 Fedesvin.

Muldbjerg har gennem flere Led været i Kappelslægtens Eje. Ældst kendt er Sognefoged Jens Hansen Kappel, der var en meget indflydelsesrig Mand paa Egnen, og efter ham hans Søn, Johan Jensen Kappel. Derefter kom Lars Hansen Kappel, hvis Enke drev Ejendommen i et Par og tredive Aar.

Gaarden ligger kun adskilt fra Stubbekøbing-Nr. Alslev Landevej ved sin store, kønne Have. Bygningerne er opførte 1897 i Grundmur, Hovedb. med Tegtag, Avlsb. med Straatage.

Fagerhjem, Gundslev Sogn. Postforb. og St.: Nr. Alslev, hvortil c. 2 Km. Gaarden ligger c. 8 Km. fra Stubbekøbing. Nuværende Ejer: *Rasmus Morten*

Hansen, som overtog Gaarden i 1911, er født 4. April 1876 og gift med *Hansine Møller*, født 25. Jan. 1880.

Matr.-Nr. 4a m. fl. af Gundslev. Hartkorn 7 Tdr. 2 Skpr. 1 Fdkr. Ejendomsskyld 36,000 Kr. Brandassurance for Hovedb. 7,000 Kr., for Avlsb. 16,075 Kr. Gaardens samlede Areal 56 Tdr. Ld., deraf Ager 49, Eng 6, Have og Gaardsplads 1. Agermarken drives i en 5 Marksdrift: $\frac{1}{2}$ Helbrak $\frac{1}{2}$ 6rd. Byg og Roer, $\frac{1}{2}$ Hvede $\frac{1}{2}$ Roer, $\frac{1}{2}$ Havre $\frac{1}{2}$ Blandsæd, $\frac{1}{2}$ Roer $\frac{1}{2}$ Græs og $\frac{1}{2}$ Byg $\frac{1}{2}$ Græs. Jordens Bonitet er Lermuld paa Lerunderlag. Der holdes 20 Malkekøer, 12 Stkr. Ungkvæg og Kalve og 2 Tyre af rød dansk Race, 5 Heste og 8 Faar. Sidste Aar solgtes c. 60 Fedesvin.

Fagerhjem ejedes tidligere af Lars Halling og hans Søster, Petronille Jørgensen, i Forening. — Gaarden ligger bekvemt midt i sin Mark c. 125 M. fra Stubbekøbing-Nr. Alslev Landevej. Bygningerne er opførte 1911 i Grundmur, Hovedb. tækket med Tegl, Avlsb. med Straa.

H. J. J. Puges Gaard i Gundslev, Gundslev Sogn. Postforb. og St.: Nr. Alslev, hvortil c. $3\frac{1}{2}$ Km. Tlf. 22 over Torkildstrup Central. Gaarden ligger c. 7 Km. fra Stubbekøbing. Nuværende Ejer: *Hans Jørgen Jørgensen Puge*, som overtog Gaarden i Foraaret 1912, er født 22. Maj 1881 og gift med *Marie Kaare*, født 24. Juli 1886.

Matr.-Nr. 5 m. fl. af Gundslev. Hartkorn 8 Tdr. 6 Skpr. 1 Fdkr. $\frac{1}{2}$ Alb. Skovskyld 1 Fdkr. $1\frac{1}{4}$ Alb. Ejendomsskyld 44,000 Kr. Brandassurance for Hovedb. 8,775 Kr., for Avlsb. 14,719 Kr. Gaardens samlede Areal 74 Tdr. Ld., deraf Ager $57\frac{1}{2}$, Eng 12, Skov 3, Have og Gaardsplads $1\frac{1}{2}$. Agermarken drives i en 5 Marksdrift: $\frac{1}{2}$ Hvede $\frac{1}{4}$ Rug $\frac{1}{4}$ Roer, $\frac{1}{2}$ Byg $\frac{1}{2}$ Blandsæd, $\frac{1}{2}$ Roer $\frac{1}{2}$ Græs, $\frac{1}{2}$ Byg $\frac{1}{2}$ Græs og benyttet Brak. Jordens Bonitet er let Lermuld paa Lerunderlag. Der holdes 25 Malkekøer, 4 Stkr. Ungkvæg og Kalve og 3 Tyre af rød dansk Race, 6 Heste og 2 Plage. Sidste Aar solgtes c. 50 Fedesvin.

Gaarden ligger midt i Gundslev By c. 100 M. fra Stubbekøbing-Nr. Alslev Landevej. Den nuværende Ejer har købt af Ane Margrethe Rasmussen Kaare, som havde overtaget Gaardens Drift 1890, da hendes Mand, Anders Peder Kaare, døde. Han havde overtaget Gaarden c. 1880.

Hovedb. er af Bindingsværk med Straatag. Avlsb. er opførte 1912—13 i Grundmur, dels med Straatage, dels — den ø. Længe — med Trimpel og Tag af Pandeplader.

Bødkergaarden, Gundslev Sogn. Postforb. og St.: Nr. Alslev, hvortil c. 3 Km. Gaarden ligger c. 6 Km. fra Stubbekøbing. Nuværende Ejer: *Anders Peter Nielsen Bødker*, som overtog Gaarden 1895, er født 12. Jan. 1862 og gift med *Ane Marie Rasmussen*, født 25. Decbr. 1866.

Matr.-Nr. 6 m. fl. af Gundslev. Hartkorn 7 Tdr. 6 Skpr. $\frac{1}{4}$ Alb. Ejendomsskyld 39,000 Kr. Brandassurance for Hovedb. 7,000 Kr., for Avlsb. 14,700 Kr. Gaardens samlede Areal $58\frac{1}{2}$ Td. Ld., deraf Ager 52, Eng 5, Have og Gaardsplads $1\frac{1}{2}$. Agermarken drives i en 5 Marksdrift: $\frac{1}{2}$ Staldfoder $\frac{1}{2}$ Græs, $\frac{1}{2}$ Hvede $\frac{1}{2}$ Rug, $\frac{1}{2}$ Havre $\frac{1}{2}$ Blandsæd, $\frac{1}{2}$ Roer $\frac{1}{2}$ Græs og $\frac{1}{2}$ Byg $\frac{1}{2}$ Græs. Jordens Bonitet er let Lermuld paa Ler- og Grusunderlag. Der holdes 16 Malkekøer og 8 Stkr. Ungkvæg og Kalve af rød dansk Race, 5 Heste og 10 Faar. Sidste Aar solgtes c. 35 Fedesvin.

Bødkergaarden ligger tæt ved Stubbekøbing-Nr. Alslev Landevej og er overvejende bygget i Bindingsværk med Straatage. Udenfor den egentlige Gaardplan ligger en stor Stakhjelm, tækket med Bølgeblik.

Kvægbesætningen er præmieret.

P. R. Strygs Gaard i Gundslev, Gundslev Sogn. Postforb. og St.: Nr. Alslev, hvortil c. 3 Km. Gaarden ligger c. 7 Km. fra Stubbekøbing. Nuværende Ejer: *Peder Rasmussen Stryg*, som overtog Gaarden i 1896, er født 28. Febr. 1859 og gift med *Maren Marie Hansen*, født 17. Decbr. 1860.

Matr.-Nr. 10 m. fl. af Gundslev. Hartkorn 8 Tdr. 1 Skp. $\frac{3}{4}$ Alb. Skovskyld $2\frac{1}{4}$ Alb. Ejendomsskyld 47,000 Kr. Brandassurance for Hovedb. 10,064 Kr..

for Avlsb. 13,904 Kr. Gaardens samlede Areal 60½ Td. Ld., deraf Ager 54, Mose 2, Skov 3, Have og Gaardsplads 1½. Agermarken drives i en 5 Marksdrift: ½ Staldfoder ½ Helbrak, ½ Rug ½ Hvede, ½ Havre ½ Blandsæd, ½ Roer ½ Græs og ½ Byg ½ Græs. Jordens Bonitet er god, kraftig Lermuld. Der holdes 19 Malkekøer, 10 Stkr. Ungkvæg og Kalve og 1 Tyr af rød dansk Race, 5 Heste, 2 Plage og 6 Faar. Sidste Aar solgtes c. 50 Fedesvin.

Gaarden ligger meget hyggeligt i Gundslev (gl. Form »Gundrizlef«) By c. 100 M. fra Stubbekøbing-Nr. Alslev Landevej. Af tidligere Ejere kan nævnes Hans Chr. Jensen og hans Søn, Henrik Hansen, som hver for sig havde Gaarden i c. 35 Aar.



P. R. Strygs Gaard.

Hovedb., der er omgivet af den smukke, velholdte Have, er af Grundmur med Skifertag. Af Grundmur er ligeledes Staldlængen og Svinestalden, medens de øvrige Avlsb. er af Bindingsværk med Straatage. — Jorderne er meget veldrevne og i høj Gødningskraft.

Bjørne, Gundslev Sogn. Postforb. og St.: Nr. Alslev, hvortil c. 1 Km. Gaarden ligger c. 10 Km. fra Stubbekøbing. Nuværende Ejer: *Olaf Carl Olsen*, som overtog Gaarden 13. Jan. 1910, er født paa Ejendommen 5. Novbr. 1878.

Matr.-Nr. 4 m. fl. af Skjerne. Hartkorn 8 Tdr. 1 Skp. 2 Fdkr. ½ Alb. Skovskuld 2¼ Alb. Ejendomsskyld 44,500 Kr. Brandassurance for Hovedb. og Avlsb. 21,150 Kr. Gaardens samlede Areal 77 Tdr. Ld., deraf Ager 65, Eng 5, Skov 6, Have og Gaardsplads 1. Agermarken drives i en 6 Marksdrift: benyttet Brak, Hvede, Byg, Roer, Havre og 1aars Græs. Jordens Bonitet er dels Lermuld, dels af noget lettere Beskaffenhed. Der holdes 22 Malkekøer, 16 Stkr. Ungkvæg og Kalve og 2 Tyre af rød dansk Race, 5 Heste og 2 Faar. Sidste Aar solgtes c. 35 Fedesvin.

Bjørne har saa langt tilbage, man ved Besked, været Selvejendom. Den nuværende Ejers Fader, Ole Olsen († 1907), havde c. 1868 faaet den efter sin Svigerfader, Morten Hjulmand. — Gaarden ligger i Skjerne i den v. Side af sine Jorder (af hvilke dog 6 Tdr. Ld. er fraliggende c. 1 Km. mod SV.). Bygningerne er af Bindingsværk med Straatage. Elektrisk Lys og Kraft er indlagt.

Ringseby, Gundslev Sogn. Postforb. og St.: Nr. Alslev, hvortil c. 1½ Km. Gaarden ligger c. 10 Km. fra Stubbekøbing. Nuværende Ejer: *Rasmus Henriksen Bom*, som overtog Gaarden 19. Jan. 1883, er født 9. Maj 1856 og gift med *Ane Kirstine Rasmussen*, født paa Ejendommen 12. Septbr. 1854.

Matr.-Nr. 5a m. fl. af Skjerne. Hartkorn 6 Tdr. 4 Skpr. 2 Fdkr. ½ Alb. Skovskuld 1 Alb. Ejendomsskyld 38,000 Kr. Brandassurance for Hovedb. 5,760 Kr.,

for Avlsb. 17,681 Kr. Gaardens samlede Areal 66½ Td. Ld., deraf Ager 60½, Eng 2, Skov 3, Have og Gaardsplads 1. Agermarken drives i en 10 Marksdrift. Jordens Bonitet er dels lermuldet, dels letmuldet. Der holdes 20 Malkekøer, 7 Stkr. Ungkvæg og Kalve og 1 Tyr af rød dansk Race, 5 Heste, 1 Plag og 4 Faar. Sidste Aar solgtes c. 30 Fedesvin.

Ringseby ligger i Skjerne By. Den nuværende Ejer har arvet den efter sin Svigerfader, Rasmus Pedersen, der atter i 1850 havde faaet den efter sin Fader, Peder Mortensen. — Gaarden ligger i den v. Side af sine jævne, gode Jorder og er helt af Bindingsværk med Straataage, opført i 1850erne og 1870erne.

Ellebæk, Gundslev Sogn. Postforb. og St.: Nr. Alslev, hvortil c. 2 Km. Tlf. 57a over Nr. Alslev Central. Gaarden ligger c. 10 Km. fra Stubbekøbing. Nuværende Ejer: *Rasmus Rasmussen*, som overtog Gaarden 1. April 1899, er født i Oure 9. Jan. 1866 og gift med *Laura Nielsine Aage*, født i Hullebæk 13. Juli 1879.

Matr.-Nr. 6 m. fl. af Skjerne. Hartkorn 7 Tdr. 1 Alb. Skovskyld 1¼ Alb. Ejendomsskyld 35,000 Kr. Brandassurance for Hovedb. 6,720 Kr., for Avlsb. 10,245 Kr. Gaardens samlede Areal 54 Tdr. Ld., deraf Ager 48, Skov 3, Græsningjord 2, Have og Gaardsplads 1. Agermarken drives i en 7 Marksdrift: benyttet Brak, Hvede, Roer, Byg, Roer, Havre og ½ Græs ½ Blandsæd. Jordens Bonitet er lermuldet. Der holdes 17 Malkekøer, 9 Stkr. Ungkvæg og Kalve og 1 Tyr af rød dansk Race, 4 Heste og 1 Plag. Sidste Aar solgtes c. 50 Fedesvin.

Ellebæk, der ligger tæt Ø. for Skjerne, har saa langt tilbage, man ved Besked, været Selveje. Lars Johnsen Henriksen fik Gaarden 1846 og skødede den 1873 til sin Søn, H. P. Larsen, hvis Datter var den nuværende Ejers første Hustru.

Bygningerne er opførte i Bindingsværk med Straa- og Paptage. Elektrisk Lys og Kraft er indlagt. — Jorderne ligger samlede omkring Gaarden over et jævnt Terræn.

Piilsgaard, Gundslev Sogn. Postforb. og St.: Nr. Alslev, hvortil c. 2 Km. Gaarden ligger c. 10 Km. fra Stubbekøbing. Nuværende Ejer: *Knud Rasmus Piil*, som overtog Gaarden i 1911, er født paa Ejendommen 28. Septbr. 1878.

Matr.-Nr. 7 m. fl. af Skjerne. Hartkorn 9 Tdr. 1 Skp. 2 Fdkr. 1½ Alb. Skovskyld 1¼ Alb. Ejendomsskyld 46,000 Kr. Brandassurance for Hovedb. 7,840 Kr., for Avlsb. 14,796 Kr. Gaardens samlede Areal 66 Tdr. Ld., deraf Ager 60, Eng 2, Skov 3, Have og Gaardsplads 1. Agermarken drives i en 7 Marksdrift: Helbrak, Hvede, Havre, ½ Roer ½ Bælgæd, Byg og 2aars Græs. Jordens Bonitet er dels lermuldet, dels letmuldet. Der holdes 18 Malkekøer, 5 Stkr. Ungkvæg og Kalve og 1 Tyr af rød dansk Race, 5 Heste og 2 Plage. Sidste Aar solgtes c. 30 Fedesvin.

Piilsgaard, der ligger i Skjerne By, var tidligere Fæste under Hovedgaarden Skjørringe. Omkring 1850 ejedes den af Knud Pedersen Piil, fra hvem den c. 1875 kom til hans Svigersøn, L. R. Piil († 1892), hvis Enke 1911 skødede Gaarden til sin Søn, den nuværende Ejer.

Bygningerne er opførte i Grundmur og Bindingsværk, tækkede med Straa. Elektrisk Lys og Kraft er indlagt. — Jorderne ligger samlede ved Gaarden.

Borreskovgaard, Gundslev Sogn. Postforb. og St.: Nr. Alslev, hvortil c. 2½ Km. Gaarden ligger c. 9 Km. fra Stubbekøbing. Nuværende Ejer: *Ole Larsen Knudsen*, som overtog Gaarden 1. Aug. 1884, er født i Skjerne 12. April 1852.

Matr.-Nr. 8a m. fl. af Skjerne. Hartkorn 7 Tdr. 3 Fdkr. 1½ Alb. Skovskyld 1 Alb. Ejendomsskyld 39,000 Kr. Brandassurance for Hovedb. 7,840 Kr., for Avlsb. 16,133 Kr. Gaardens samlede Areal 53 Tdr. Ld., deraf Ager 48½, Mose ½, Skov 3, Have og Gaardsplads 1. Agermarken drives i en 6 Marksdrift: Helbrak, Hvede, Byg, Roer, Havre og 1aars Græs. Jordens Bonitet er meget kraftig Lermuld paa Lerunderlag. Der holdes 15 Malkekøer og 6 Stkr. Ungkvæg og Kalve af rød dansk Race og 4 Heste, 1 Plag og 5 Faar. Sidste Aar solgtes c. 30 Fedesvin.

Borreskovgaard ligger tæt V. for Skjerne (gl. Forn »Skjernne«, »Skomæ« og »Skjernede«) og hørte i sin Tid til Stangerup Fæstegods, som Bønderne 1785 købte til

Frihed. Den nuværende Ejer har arvet Gaarden efter sin Svigerfader, Rasmus Olsen Knudsen, der 1857 havde faaet den efter sin Fader, Ole Rasmussen Knudsen, som havde erhvervet sig Ejendommen ved Mageskifte 1826.

1869 udflyttedes Gaarden fra Byen, og fra den Tid stammer Bygningerne, der alle bærer Straatage. Hovedb., der ligger mod Ø., er af Grundmur, Avlsb. af Bindingsværk. Udenfor den egentlige Gaardplan er bygget en Bræddelade. Til Drift af de faste Maskiner er installeret Petroleumsmotor.



Borreskovgaard.

I Skjerne har i Følge Traps »Danmark« i gamle Dage boet Adelsfolk. 1362 nævnes Jens Yde i Skiernne, 1407 Væbneren Niels Reberg af Skernæ og senere Conrad Reberg. Josef Reberg testamenterede Gaarden til Graabrødreklostret i Nykøbing, fra hvilket Mogens Gøye købte den 1515 med Josef Rebergs Samtykke.

Lisomgaard, Gundslev Sogn. Postforb. og St.: Nr. Alslev, hvortil c. 3 Km. Tlf. 25 over Torkildstrup Central. Gaarden ligger c. 8 Km. fra Stubbekøbing. Nuværende Ejer: *Simon Peder Hansen Green*, som overtog Gaarden 1. April 1881, er født i Lillebrænde 19. Marts 1853 og gift med *Ane Katrine Pedersen*, født paa Ejendommen 10. Febr. 1855.

Matr.-Nr. 13a m. fl. af Skjerne. Hartkorn 7 Tdr. 2 Skpr. 2¼ Alb. Skovskuld 1 Alb. Ejendomsskuld 42,000 Kr. Brandassurance for Hovedb. og Avlsb. c. 20,000 Kr. Gaardens samlede Areal 66 Tdr. Ld., deraf Ager 61, Skov 4, Have og Gaardsplads 1. Agermarken drives i en 7 Marksdrift: benyttet Brak, Hvede, ½ Byg ½ Havre, Roer, Blandsæd og 2aars Græs. Jordens Bonitet er lermuldet. Der holdes 20 Malkekøer, 10 Stkr. Ungkvæg og Kalve og 1 Tyr af rød dansk Race, 5 Heste, 3 Plage og Føl samt 5 Faar. Sidste Aar solgtes c. 30 Fedesvin.

Lisomgaard har i sin Tid været Fæste under den 1785 nedlagte Hovedgaard Stangerup i Maglebrænde Sogn. 9. Decbr. 1808 blev Ole Pedersen Ejer af den og skødede den 1837 til sin Søn, Peder Olsen Green, den nuværende Ejers Svigerfader.

Hovedb. er opført 1889 i Grundmur i den s. Side af Gaardspladsen. Laden er ligeledes af Grundmur og tækket med Pap, medens de øvrige Bygninger er af Bindingsværk med Straatage. Elektrisk Lys og Kraft er indlagt. — Gaarden ligger omtrent midt paa sine Jorder.

Frydendal, Gundslev Sogn. Postforb.: Stubbekøbing, og St.: Nr. Alslev, hvortil c. 7½ Km. Gaarden ligger c. 7½ Km. fra Stubbekøbing. Nuværende Ejer: *Rasmus Peder Christiansen*, som overtog Gaarden 1. Aug. 1901, er født i Tunderup 12. Decbr. 1872 og gift med *Nielsine Marie Pedersen*, født i Karleby 19. April 1876.

Matr.-Nr. 9a m. fl. af Sortsø. Hartkorn 4 Tdr. 7 Skpr. 2 Fdkr. 1¼ Alb. Skovskyld 2½ Alb. Ejendomsskyld 39,000 Kr. Brandassurance for Hovedb. 8,766 Kr., for Avlsb. 14,010 Kr. Gaardens samlede Areal 59 Tdr. Ld., deraf Ager 48, Eng 4, Skov 6, Have og Gaardsplads 1. Agermarken drives i en 8 Marksdrift: Helbrak, Hvede, Roer, Byg, Staldfoder, Havre og 2aars Græs. Jordens Bonitet er dels lermuldet, dels letmuldet. Der holdes 16 Malkekøer, 11 Stkr. Ungkvæg og Kalve og 1 Tyr af rød dansk Race, 5 Heste og 2 Plage. Sidste Aar solgtes c. 20 Fedesvin.

Frydendal har tidligere været Fæste under den nu for længe siden nedlagte Stangerup Hovedgaard. I Begyndelsen af forrige Aarhundrede ejedes den af Ditlev Staal, som imidlertid gik i Armod paa Grund af forskellige mislykkede Spekulationer; bl. a. forsøgte han at bygge en Havn paa Gaardens Grund. Ejendommen blev da overtaget af et Konsortium, som i 1820erne solgte den til Jens Pille, der c. 1845 skødede den til sin Søn, P. Pille, af hvem den nuværende Ejer har købt.

Gaarden ligger tæt Ø. for Sortsø umiddelbart ud til Grønsund. Bygningerne er opførte i Grundmur 1885 efter Ildsvaade. Hovedb. er tækket med Tegl, Avlsb. med Straa og Pap. Elektrisk Lys og Kraft er indlagt.

K. P. Christoffersens Gaard i Sortsø, Gundslev Sogn. Postforb. og St.: Stubbekøbing, hvortil c. 7½ Km. Tlf. 8 over Sortsø Central. Nuværende Ejer:



K. P. Christoffersens Gaard.

Karl Peter Christoffersen, som overtog Gaarden 1. April 1900, er født i Sortsø 17. Marts 1870 og gift med *Karen Margrethe Jørgensen*, født paa Ejendommen 25. Oktbr. 1871.

Matr.-Nr. 3 m. fl. af Sortsø. Hartkorn 5 Tdr. 5 Skpr. 1 Fdkr. 2¼ Alb. Skovskyld 1½ Alb. Ejendomsskyld 35,000 Kr. Brandassurance for Hovedb. 6,400 Kr., for Avlsb. 17,042 Kr., og for en Fodermesterbolig 3,000 Kr. Gaardens samlede Areal 52 Tdr. Ld., deraf Ager 40, Eng 6, Skov 4, Have og Gaardsplads 2. Agermarken drives i en 9 Marksdrift: Havre, benyttet Brak, Hvede, Roer, Byg, Staldfoder, Blandsæd og 2aars Græs. Jordens Bonitet er god Lermuld. Der holdes 14 Malkekøer, 10 Stkr. Ungkvæg og Kalve og 1 Tyr af rød dansk Race, 4 Heste og 1 Plag. Sidste Aar solgtes c. 60 Fedesvin.

Gaarden, der i sin Tid hørte under den 1785 nedlagte Hovedgaard Stangerup, ligger i den n. Side af sine Jorder i Sortsø (gl. Form »Sodse«). Ældst kendt af dens Ejere er Jens Johnsen, der solgte til Peder Mathiasen, som c. 1869 solgte til Peder Jørgensen, efter hvis Død i 1900 hans Svigersøn, den nuværende Ejer, overtog Gaarden.

Den grundmurede, teglhængte Hovedb. er opført 1887 fritliggende i den v. Side af Gaardspladsen. Avlsb. er hovedsagelig af Bindingsværk.

J. Hansens Gaard i Sortsø, Gundslev Sogn. Postforb. og St.: Stubbekøbing, hvortil c. 7 Km. Nuværende Ejer: *John Hansen*, som overtog Gaarden i 1870, er født 8. Novbr. 1840 og var gift med *Ane Margrethe Rasmussen*, født 17. Novbr. 1850, død 1904.

Matr.-Nr. 5 m. fl. af Sortsø. Hartkorn 6 Tdr. 4 Skpr. 3 Fdkr. 1 $\frac{3}{4}$ Alb. Skovskyld 1 Fdkr. Ejendomsskyld 38,000 Kr. Brandassurance for Hovedb. 11,000 Kr., for Avlsb. 12,200 Kr. Gaardens samlede Areal 59 $\frac{1}{2}$ Td. Ld., deraf Ager 50, Eng 1, Skov 7 $\frac{1}{2}$, Have og Gaardsplads 1. Agermarken drives i en 5 Marksdrift: $\frac{1}{4}$ benyttet Brak $\frac{3}{4}$ Helbrak, $\frac{1}{2}$ Rug $\frac{1}{2}$ Hvede, $\frac{1}{2}$ Blandsæd $\frac{1}{2}$ Havre, $\frac{1}{2}$ Græs $\frac{1}{2}$ Roer og $\frac{1}{2}$ Græs $\frac{1}{2}$ Byg. Jordens Bonitet er stærk Lermuld. Der holdes 14 Malkekøer, 9 Stkr. Ungkvæg og Kalve og 3 Tyre af rød dansk Race, 5 Heste og 2 Plage. Sidste Aar solgtes c. 30 Fedesvin.



J. Hansens Gaard.

Gaarden ligger meget smukt i Sortsø (gl. Form »Sodse«) By med herlig Udsigt over Sundet til Sjælland. Af tidligere Ejere kan nævnes *Morten Rasmussen Smed*, som overtog Gaarden 1825. — Hovedb. er af Grundmur med Skifertag, Avlsb. af Bindingsværk med Straatage. — I Gaardens Skov findes en velbevaret Gravhøj fra Oldtiden.

Sværdborg, Gundslev Sogn. Postforb. og St.: Stubbekøbing, hvortil c. 6 Km. Nuværende Ejer: *Niels Pedersen Frederiksen*, som overtog Gaarden i 1869, er født paa Ejendommen 15. Aug. 1839.

Matr.-Nr. 10a m. fl. af Sortsø. Hartkorn 5 Tdr. 4 Skpr. 2 Fdkr. $\frac{1}{4}$ Alb. Skovskyld 1 Fdkr. $\frac{1}{2}$ Alb. Ejendomsskyld 36,000 Kr. Brandassurance for Hovedb. og Avlsb. c. 17,000 Kr. Gaardens samlede Areal 58 Tdr. Ld., deraf Ager 44, Eng 6, Skov 7, Have og Gaardsplads 1. Agermarken drives i en 6 Marksdrift: benyttet Brak, Hvede, Havre, $\frac{1}{2}$ Byg $\frac{1}{2}$ Roer, Blandsæd og 1aars Græs. Jordens Bonitet er dels lermuldet, dels letmuldet. Der holdes 19 Malkekøer, 12 Stkr. Ungkvæg og Kalve og 1 Tyr af rød dansk Race, 4 Heste og 2 Plage. Sidste Aar solgtes c. 35 Fedesvin.

Sværdborg hørte i sin Tid under den 1785 nedlagte Hovedgaard Stangerup i Maglebrænde Sogn. 1819 gik Gaarden i Arv fra *Jens Frederiksen* til hans Søn, *Peder Jensen Frederiksen*, den nuværende Ejers Fader, efter hvem han 1869 overtog Gaarden.

Denne ligger c. 1 Km. SØ. for Sortsø By. Bygningerne er dels af Grundmur, dels af Bindingsværk. Gaarden har sin egen Vindmølle. — Jorderne ligger samlede omkring Gaarden.

H. P. Mogensens Gaard i Skovby, Gundslev Sogn. Postforb. og St.: Nr. Alslev, hvortil c. 6 Km. Gaarden ligger c. 8 Km. fra Stubbekøbing. Nuværende Ejer: *Hans Peder Mogensen*, som overtog Gaarden i 1902, er født paa Ejendommen 1. Maj 1872 og gift med *Laura West*, født i Skovby 22. Aug. 1875.

Matr.-Nr. 15 m. fl. af Skovby. Hartkorn 7 Tdr. 4 Skpr. 2 Fdkr. $2\frac{1}{4}$ Alb. Skovskylld 1 Fdkr. $\frac{1}{4}$ Alb. Ejendomsskyld 43,000 Kr. Brandassurance for Hovedb. 6,130 Kr., for Avlsb. 16,870 Kr. Gaardens samlede Areal 69 Tdr. Ld., deraf Ager 62, Eng 3, Skov 3, Have og Gaardsplads 1. Agermarken drives i en 8 Marksdrift: Havre, Helbrak, Hvede, Byg, Roer, Blandsæd og 2aars Græs. Jordens Bonitet er dels god Lermuld, dels af noget lettere Beskaffenhed. Der holdes 18 Malkekøer, 14 Stkr. Ungkvæg og Kalve og 1 Tyr af rød dansk Race, 5 Heste, 3 Plage og Føl samt 4 Faar. Sidste Aar solgtes c. 45 Fedesvin.

Gaarden, der ligger ganske kønt i Skovby, hørte indtil 1785 under Stangerup Hovedgaard. Formentlig er den, da Stangerup Gods blev bortsolgt, bleven frikøbt af Mogens Mogensen, som kort før 1800 efterfulgtes af sin Svigersøn, Hans Mortensen, fra hvem den atter kom til hans Svigersøn, P. Mogensen, den nuværende Ejers Fader.

Hovedb., der ligger mod Ø., og Kostalden er af Bindingsværk, de øvrige Avlsb. af Grundmur. Laden har Paptag, de andre Bygninger Straatage. Lys og Kraft er indlagt fra Falster Højspændingsværk. — Jorderne ligger umiddelbart Ø. for Gaarden over et jævnt og bekvemt Terræn.

J. P. O. Bodings Gaard i Skovby, Gundslev Sogn. Postforb. og St.: Nr. Alslev, hvortil c. 7 Km. Gaarden ligger c. 9 Km. fra Stubbekøbing. Nuværende



J. P. O. Bodings Gaard.

Ejer: *Jens Peder Olsen Boding*, som overtog Gaarden 1. April 1891, er født paa Ejendommen 3. Juni 1860 og gift med *Birthe Kirstine Pedersen*, født i Skovby 7. Marts 1861.

Matr.-Nr. 5a m. fl. af Skovby. Hartkorn 9 Tdr. 5 Skpr. 2 Fdkr. $\frac{3}{4}$ Alb. Skovskylld 1 Fdkr. Ejendomsskyld 48,000 Kr. Brandassurance for Hovedb. og Avlsb. 23,900 Kr. Gaardens samlede Areal 81 Tdr. Ld., deraf Ager $67\frac{1}{2}$, Eng $8\frac{1}{2}$. Skov 3, Have og Gaardsplads 2. Agermarken drives i en 11 Marksdrift: benyttet Brak, Hvede, Roer, Byg, 1aars Græs, $\frac{1}{3}$ Byg $\frac{1}{3}$ Roer $\frac{1}{3}$ Staldfoder, Rug, Byg, Roer, Blandsæd og 1aars Græs. Jordens Bonitet er god, tildels dyb Muld paa Lerunderlag. Der holdes 30 Malkekøer, 10 Stkr. Ungkvæg og Kalve og 3 Tyre af rød dansk Race, 6 Heste, 2 Plage og 3 Faar. Sidste Aar solgtes c. 70 Fedesvin.

Gaarden hørte en Gang under Stangerup Hovedgaard, der nedlagdes og udstykkedes 1785. Den nuværende Ejer sidder som femte Generation af sin Slægt i Gaarden, idet han 1891 fik den efter sin Moder, Enke efter O. P. Boding, der var Gaardens Ejer 1847—84. Han havde faaet den efter sin Fader, P. O. Boding, hvis Fader, O. Boding, havde taget den i Arv efter sin Fader, Rasmus Boding.

Gaarden ligger i Skovby, og Bygningerne er opførte dels i Grundmur og dels i Bindingsværk med Pap- og Straatage. Hovedb. ligger mod Ø. og rummer en stor og god Lejlighed. Lys og Kraft er indlagt fra Falster Højspændingsværk. — Jorderne ligger samlede S. for Gaarden med Undtagelse af 5 Tdr. Ld., som er fraliggende dels c. 3½ Km. mod NØ., dels c. 800 M. mod V.

Lundager, Gunslev Sogn. Postforb. og St.: Nr. Alslev, hvortil c. 6 Km. Gaarden ligger c. 9 Km. fra Stubbekøbing. Nuværende Ejer: *A. H. Olsen*, som overtog Gaarden 1. Novbr. 1884, er født paa Ejendommen 4. Oktbr. 1841 og gift med *Bertha Marie Rasmussen*, født i Sortsø 1. Septbr. 1841.

Matr.-Nr. 4 m. fl. af Skovby. Hartkorn 8 Tdr. 5 Skpr. 1 Fdkr. 2¼ Alb. Skovskyld 1¼ Alb. Ejendomsskyld 40,000 Kr. Brandassurance for Hovedb. og Avlsb. 17,200 Kr. Gaardens samlede Areal 75 Tdr. Ld., deraf Ager 68, Eng 3, Skov 3, Have og Gaardsplads 1. Agermarken drives i en 9 Marksdrift: Havre, benyttet Brak, Hvede, Roer, Staldfoder, Byg, Roer, Byg og 1aars Græs. Jordens Bonitet er lermuldet. Der holdes 23 Malkekøer, 11 Stkr. Ungkvæg og Kalve og 1 Tyr af rød dansk Race, 7 Heste, 3 Plage og Føl samt 6 Faar. Sidste Aar solgtes c. 20 Fedesvin og c. 50 Maanedsgribe.

Lundager, der ligger højt og frit i Skovby, ejedes i Begyndelsen af det forrige Aarhundrede af Rasmus Olsen, der var barnløs og derfor ved Testamente skænkede Gaarden til sin Brodersøn, der ogsaa hed Rasmus Olsen. Han døde tidligt, og hans Enke ægtede da 1837 den nuværende Ejers Fader, Hans Hansen Olsen.

Bygningerne er opførte 1830—49 og bærer alle Straatage. De er dels af Bindingsværk, dels af Grundmur, dels af Granit og dels — for den s. Længes Vedkommende — af Kridtsten, udskaarne af Stevns Klint. Elektrisk Lys og Kraft er indlagt.

Skovby Mejerigaard, Gundslev Sogn. Postforb. og St.: Nr. Alslev, hvortil c. 6 Km. Gaarden ligger c. 8 Km. fra Stubbekøbing. Nuværende Ejer:



Skovby Mejerigaard.

L. Danielsen, som overtog Gaarden 1. Novbr. 1883, er født i Skeby 30. Aug. 1844 og gift med *Karen Marie Jensen*, født i Lille Røttinge paa Sjælland 13. April 1863.

Matr.-Nr. 13a m. fl. af Skovby. Hartkorn 5 Tdr. 5 Skpr. 2 Fdkr. 1 Alb. Skovskyld 1 Fdkr. ¼ Alb. Ejendomsskyld 39,000 Kr. Brandassurance for Hovedb. og Avlsb. 29,500 Kr. Gaardens samlede Areal 47 Tdr. Ld., deraf Ager 39, Eng 2, Skov 5, Have og Gaardsplads 1. Agermarken drives i en 10 Marksdrift: benyttet Brak, Hvede, Byg, Blandsæd, Roer, Byg, Blandsæd, Roer, Blandsæd og 1aars Græs. Jordens Bonitet er god, frugtbar Lermuld. Der holdes 20 Malkekøer, 14 Stkr. Ungkvæg og Kalve og 1 Tyr, 6 Heste og 1 Plag. Sidste Aar solgtes c. 110 Fedesvin.

Skovby Mejerigaard, der ligger i Skovby, hørte indtil 1785 under den da nedlagte Hovedgaard Stangerup. Den nuværende Ejer, som har udvidet Gaardens Areal ved Tilkøb af 18 Tdr. Ld., købte 1883 selve Ejendommen af Jens Madsen, i hvis Slægt den gennem flere Generationer var gaaet i Arv.

Hovedb., der er af Grundmur med Tegltag, ligger frit i den s. Side af Gaardspladsen, omgivet af det kønne, velholdte Haveanlæg. Avlsb. er ligeledes hovedsagelig af Grundmur, opførte af den nuværende Ejer og tækkede dels med Straa, dels med Pap og dels med Pandplader. Lys og Kraft er indlagt fra Falster Højspændingsværk. — Agermarken strækker sig N. for Gaarden. Skoven og Engen er derimod fraliggende c. 1 Km. mod V. og N.

R. P. Lejres Gaard i Skovby, Gundslev Sogn. Postforb. og St.: Nr. Alslev, hvortil c. 9 Km. Gaarden ligger c. 10 Km. fra Stubbekøbing. Nuværende Ejer: *Rasmus Pedersen Lejre*, som overtog Gaarden i Marts 1912, er født paa Ejendommen 7. Oktbr. 1875 og gift med *Rasmine Katrine Hansine West*, født i Brarup 14. Febr. 1885.

Matr.-Nr. 17a m. fl. af Skovby. Hartkorn 4 Tdr. 7 Skpr. 1¼ Alb. Skovskuld 1 Fdkr. ½ Alb. Ejendomsskyld 48,000 Kr. Brandassurance for Hovedb. og Avlsb. 29,995 Kr. Gaardens samlede Areal 80 Tdr. Ld., deraf Ager 75½, Skov 3, Have og Gaardsplads 1½. Agermarken drives i en 7 Marksdrift: benyttet Brak, Vintersæd, Havre, Roer, Byg og 2aars Græs. Jordens Bonitet er lidt uensartet, dels god Lermuld, dels af lettere Beskaffenhed. Der holdes 25 Malkekøer, 14 Stkr. Ungkvæg og Kalve og 2 Tyre af rød dansk Race, 7 Heste, 4 Plage og Føl samt 9 Faar. Sidste Aar solgtes c. 50 Fedesvin.

Gaarden ligger meget smukt c. 1 Km. N. for Skovby med Udsigt over Smaalands-havet til Sjælland. Indtil 1785 hørte den under den da nedlagte Hovedgaard Stangerup. R. P. Lejre efterfulgtes 1872 som Ejer af sin Søn, P. R. Lejre († 1905), hvis Enke 1912 skødede Gaarden til deres Søn, den nuværende Ejer.

Bygningerne er af Grundmur. Den teglhængte Hovedb. er opført 1868 i den s. Side af Gaardspladsen og rummer en god og hyggelig Lejlighed. Avlsb. er opførte 1904 efter Ildsvaade; det er meget anselige og rummelige Bygninger, forsynede med 2 M. høj, muret Trimpel og tækkede med Bølgeblik. Til Drift af de faste Maskiner er opstillet Vindmotor. — Jorderne, der har en noget kuperet Overflade, ligger samlede ved Gaarden.

Hjortkjær, Gundslev Sogn. Postforb. og St.: Nr. Alslev, hvortil c. 9 Km. Tlf. 7 over Sortsø Central. Gaarden ligger c. 10 Km. fra Stubbekøbing. Nuværende Ejer: *Knud Adolf Pedersen Lejre*, som overtog Gaarden 20. Marts 1904, er født i Skovby 4. Maj 1879 og gift med *Hansine Christiane Sander*, født i Nr. Alslev 23. Juni 1878.

Matr.-Nr. 2a m. fl. af Havnsø. Hartkorn 5 Tdr. 5 Skpr. 1 Fdkr. 1 Alb. Skovskuld 1 Skp. 1¼ Alb. Ejendomsskyld 40,000 Kr. Brandassurance for Hovedb. 7,700 Kr., for Avlsb. 16,250 Kr. Gaardens samlede Areal 58 Tdr. Ld., deraf Ager 43, Skov 14, Have og Gaardsplads 1. Agermarken drives i en 10 Marksdrift: benyttet Brak, Hvede, Havre, Roer, Byg, benyttet Brak, Rug, Blandsæd og 2aars Græs. Jordens Bonitet er lermuldet. Der holdes 16 Malkekøer, 12 Stkr. Ungkvæg og Kalve og 1 Tyr af rød dansk Race, 5 Heste og 1 Plag. Sidste Aar solgtes c. 40 Fedesvin.

Hjortkjær hørte i sin Tid under Hovedgaarden Stangerup Gods, men blev frikøbt 1785, da Godsets Bønder købte Hovedgaarden og nedlagde den. Den nuværende Ejer har købt af Chr. R. Stryg, som havde arvet Ejendommen efter sin Fader, R. A. Stryg.

Gaarden, der ligger i Havnsø, er opført efter Ildsvaade ved Lynnedslag 1894 i Grundmur; Hovedb. er teglhængt, Avlsb. straatækkede. Elektrisk Lys og Kraft er indlagt. — 35 Tdr. Ld. af Jorderne ligger samlede ved Gaarden; Resten er fraliggende i mindre Afstand mod N.

M. Poulsens Gaard i Havnsø, Gundslev Sogn. Postforb. og St.: Nr. Alslev, hvortil c. 9 Km. Gaarden ligger c. 10 Km. fra Stubbekøbing. Nuværende Ejerinde: Enkefru *Marie Poulsen*, som overtog Gaarden i Febr. 1913 ved sin Mands, *Rasmus Poulsens Død*, er født paa Ejendommen 15. April 1856.

Matr.-Nr. 1 m. fl. af Havnsø. Hartkorn 8 Tdr. 2 Skpr. 1½ Alb. Skovskylld 1 Fdkr. Ejendomsskylld 47,000 Kr. Brandassurance for Hovedb. og Avlsb. 23,900 Kr. Gaardens samlede Areal 69 Tdr. Ld., deraf Ager 62½, Skov 5, Have og Gaardsplads 1½. Agermarken drives i en 10 Marksdrift: Havre, benyttet Brak, Hvede, Havre, Rug, Byg, Vikker, Roer, Byg og 1aars Græs. Jordens Bonitet er kraftig Lermuld paa Lerunderlag. Der holdes 24 Malkekøer, 10 Stkr. Ungkvæg og Kalve og 1 Tyr af rød dansk Race, 6 Heste og 3 Faar. Sidste Aar solgtes c. 80 Fedesvin.

Gaarden, der indtil 1785 hørte under Stangerup Gods, ligger i Havnsø med henrivende Udsigt mod N. over Land og Hav. 1821 overtoges den af Ole Poulsen († 1847),



M. Poulsens Gaard.

hvis Enke 1849 ægtede Hans Poulsen († 1879), hvem hun ligeledes overlevede, hvorpaa hun 1882 skødede Ejendommen til sin Datter, den nuværende Ejerinde, der Aaret efter ægtede Rasmus Poulsen († 1913).

De solide, velholdte Bygninger er alle af Grundmur. Hovedb., der ligger mod Ø., er opført 1860, Avlsb. hovedsagelig 1897. Lys og Kraft er nu indlagt fra Falster Højspændingsværk, efter at Gaarden i flere Aar havde haft sit eget Elektricitetsværk. — Gaarden ligger omtrent midt paa sine jævne, gode Jorder, omgivet mod Ø. af sin kønne, store Have.

Ryttergaarden, Gundslev Sogn. Postforb. og St.: Nr. Alslev, hvortil c. 9 Km. Gaarden ligger c. 10 Km. fra Stubbekøbing. Nuværende Ejer: *Jens Peder Bom*, som overtog Gaarden 1. Novbr. 1912, er født i Skjerne 21. Septbr. 1885 og gift med *Olivia Hansen*, født paa Ejendommen 29. Febr. 1886.

Matr.-Nr. 4a m. fl. af Havnsø. Hartkorn 7 Tdr. 2 Fdkr. ¼ Alb. Skovskylld 1 Fdkr. Ejendomsskylld 44,000 Kr. Brandassurance for Hovedb. og Avlsb. c. 19,000 Kr. Gaardens samlede Areal 78 Tdr. Ld., deraf Ager 70, Eng 2, Skov 5, Have og Gaardsplads 1. Agermarken drives i en 7 Marksdrift: ½ Græs ½ Havre, benyttet Brak, Vintersød, ½ Havre ½ Blandsød, Roer, Byg og 1aars Græs. Jordens Bonitet er dels lermuldet, dels letmuldet. Der holdes 20 Malkekøer, 12 Stkr. Ungkvæg og Kalve og 1 Tyr af rød dansk Race, 6 Heste, 2 Plage og 8 Faar. Sidste Aar solgtes c. 50 Fedesvin.

Ryttergaarden, der ligger i Havnsø By, var i sin Tid Fæste under den nu forlængst udstykkede Hovedgaard Stangerup. Den nuværende Ejers Svigerfader, H. P. Hansen, havde 1881 taget Gaarden i Arv efter sin Fader, Hans Johnsen.

Gaarden ligger i den sø. Side af sine jævne, gode Jorder og bestaar overvejende af ældre Bindingsværksbygninger; kun Staldlængen er opført c. 1898 i Grundmur. Elektrisk Lys og Kraft er indlagt.

Havnsøgaard, Gundslev Sogn. Postforb. og St.: Nr. Alslev. Gaarden ligger c. 11 Km. fra Stubbekøbing. Nuværende Ejer: *J. Eenberg*, som overtog Gaarden 1. April 1891, er født i Bergen 16. Septbr. 1860 og gift med *Johanne Madsen*, født i Allerslev Skole ved Præstø 8. Marts 1868.

Matr.-Nr. 3a m. fl. af Havnsø. Hartkorn 7 Tdr. 7 Skpr. 1 Fdkr. $\frac{1}{4}$ Alb. Skovskuld 1 Fdkr. Ejendomsskuld 37,000 Kr. Brandassurance for Hovedb. og Avlsb. 21,200 Kr. Gaardens samlede Areal 73 Tdr. Ld., deraf Ager 64, Eng 3, Skov 5, Have og Gaardsplads 1. Agermarken drives i en 7 Marksdrift: benyttet Brak, Vintersæd, Byg, Roer, Havre og 2aars Græs. Jordens Bonitet er god, frugtbar Lermuld. Der holdes 18 Malkekøer, 7 Stkr. Ungkvæg og Kalve og 2 Tyre af rød dansk Race, 5 Heste og 5 Faar. Sidste Aar solgtes c. 50 Fedesvin.

Havnsøgaard hørte i sin Tid under den 1785 nedlagte Hovedgaard Stangerup. Indtil 1884 tilhørte den gennem flere Slægtled Familien Skytte, men overtoges da af Prokurator Jansen, som Aaret efter solgte den til A. J. Hansen, af hvem den nuværende Ejer har købt.



Havnsøgaard.

Gaarden ligger smukt V. for Havnsø By, umiddelbart ved Sundet med henrivende Udsigt til den sjællandske Kyst. Mod Ø. er Gaarden omgivet af smukke Skovstrækninger. Hovedb., der ligger mod S., rummer en god og hyggelig Lejlighed; den er ligesom de to Avlsb., der er opførte 1880, af Bindingsværk, medens Kostalden er bygget 1895 i Grundmur. Alle Bygningerne bærer Straatage.

Christiansminde, Stubbekøbing Landsogn. Postforb. og St.: Stubbekøbing, hvortil c. $\frac{1}{2}$ Km. Tlf. 95 over Stubbekøbing Central. Nuværende Ejer: *Hans Christian Hansen Kock*, som overtog Gaarden 1. Jan. 1910, er født i Stubbekøbing 2. Oktbr. 1885 og gift med *Anna Jensen*, født i Førsløv paa Sjælland 9. Juli 1886.

Matr.-Nr. 32a m. fl. af Stubbekøbing Mark. Hartkorn 7 Tdr. 6 Skpr. 2 Fdkr. Ejendomsskuld 60,000 Kr. Brandassurance for Hovedb. og Avlsb. 25,385 Kr. Gaardens samlede Areal 52 Tdr. Ld., deraf Ager 50, Skov 1, Have og Gaardsplads 1. Agermarken drives i en 10 Marksdrift: benyttet Brak, Vintersæd, Byg, Roer, Byg, Roer, Havre, Roer, Blandsæd og 1aars Græs. Jordens Bonitet er stærk og god Lermuld. Der holdes 15 Malkekøer, 12 Stkr. Ungkvæg og Kalve og 1 Tyr af rød dansk Race, 8 Heste og 1 Plag. Sidste Aar solgtes c. 60 Fedesvin.

Christiansminde, der ligger ved Nykøbing Landevej med smuk Udsigt mod N. over Grønsund til Bogø og Sjælland, er oprettet af den nuværende Ejers Fader ved

Sammenkøb af flere Parceller, der hovedsagelig havde tilhørt Købmænd inde i Stubbe-
købing.

Gaarden ligger i den n. Side af sine jævne, gode Jorder og er opført omkring 1905.
Den grundmurede, stentækkede Hovedb. ligger mod S. med en pyntelig Veranda ned



Christiansminde.

til Haven. Avlsb. er ligeledes af Grundmur, men med Stråatage. Lys og Kraft er ind-
lagt fra Stubbekøbing Elektricitetsværk, ligesom den nære Beliggenhed ved Købstaden i
det hele er Gaarden til stor Fordel.

Falster vestre Herred.

Vaaalse Præstegaard, Vaalse Sogn. Postforb.: Nr. Alslev, og St.: Ore-
hoved, hvortil c. 4 Km. Gaarden ligger c. 25 Km. fra Nykøbing. Nu-
værende Forpagter: *Hans Peder Larsen*, som tiltraadte Forpagtningen
i 1900, er født i Kallehave Sogn 2. Decbr. 1873 og gift med *Marie*
Jensen, født i Egense i Vaalse Sogn 26. Jan. 1874.

Matr.-Nr. 1 af Vaalse. Hartkorn 9 Tdr. 7 Skpr. 2 Fdkr. Ejendomsskyld
48,000 Kr. Gaardens samlede Areal 68 Tdr. Ld., deraf Ager 66½, Have og
Gaardsplads 1½. Af Agermarken drives 36 Tdr. Ld. i en 6 Marksdrift: Havre,
benyttet Brak, Hvede, Roer, Byg og 1aars Græs; Resten af Jorderne er bortfor-
pagtede til Gaardejer *Hans Clausen* i Vaalse. Jordens Bonitet er god, stærk
Lermuld. Der holdes 15 Malkekøer, 6 Stkr. Ungkvæg og Kalve og 1 Tyr af
rød dansk Race og 4 Heste. Sidste Aar solgtes c. 50 Fedesvin.

Vaalse Præstegaard, der ligger i Vaalse (gl. Form »Walnæs«) By, omgivet
mod S. af den store, smukke Have, bestaar af ældre, men gode, grundmurede Bygninger.
Hovedb., der ligger mod S., bærer Tegtag, Avlsb. Straatage. — Jorderne ligger tæt Ø.
for Gaarden over et nogenlunde jævnt Terræn.

Foran Alteret i Vaalse Kirke ligger Ligsten over Præsten Eskil Hansen († 1618).
Embedet er, efter i de sidste 7 Aar at have været beklædt af Pastor Aksel Bjerre, for
Tiden vakant.

Gimlegaard, Vaalse Sogn. Postforb.: Nr. Alslev, og St.: Orehoved, hvortil
c. 4 Km. Gaarden ligger c. 25 Km. fra Nykøbing. Nuværende Ejer: *Hans*
Vilhelm Mortensen Boesen, som overtog Gaarden 1. April 1905, er født i Sundby
i Stadager Sogn 1. Juli 1876 og gift med *Sofie Hansen*, født i Vaalse 14. Jan. 1878.

Matr.-Nr. 6a m. fl. af Vaalse. Hartkorn 8 Tdr. 5 Skpr. 2 Fdkr. 2¼ Alb.

Ejendomsskyld 46,000 Kr. Brandassurance for Hovedb. og Avlsb. 23,600 Kr. Gaardens samlede Areal 64 Tdr. Ld., deraf Ager 57½, Eng 4, Mose ½, Have og Gaardsplads 2. Agermarken drives i en 6 Marksdrift: Havre, Helbrak, Hvede, Roer, Byg og 1aars Græs. Jordens Bonitet er god, tildels dyb Muld paa Lerunderlag. Der holdes 20 Malkekøer, 10 Stkr. Ungkvæg og Kalve og 1 Tyr af rød dansk Race, 4 Heste, 2 Plage og 6 Faar. Sidste Aar solgtes c. 60 Fedesvin.

Gimlegaard ligger meget smukt paa Vaalse Mark, omgivet af Skov og Strand. Den har i sin Tid været Fæste under Kronens falsterske Ryttergods. Den nuværende Ejer har taget Gaarden i Arv efter sin Fader, P. M. Boesen, som 1876 havde købt af Christian Jensen.

Hovedb. ligger i den s. Side af Gaardspladsen, omgivet af en smuk Have; den er ligesom Avlsb. opført 1876 og er af Grundmur med Tegtag, stor og rummelig.



Gimlegaard.

Ogsaa Avlsb. er af Grundmur, men tækkede med Straa. — Jorderne omgiver Gaarden til alle Sider. Overfladen er jævn og bekvem.

I Følge L. Boths »Danmark« findes endnu i Nærheden af Vaalse By en Borgplads, omgivet af Grave, og her skal gennem Middelalderen have staaet en Borg, der kaldtes »Eknæsburgh«.

Femmegaard, Vaalse Sogn. Postforb.: Nr. Alslev, og St.: Orehoved, hvortil c. 4 Km. Gaarden ligger c. 25 Km. fra Nykøbing. Nuværende Ejer: *Jørgen Hansen*, som overtog Gaarden 1. Maj 1905, er født paa Ejendommen 9. Juli 1871.

Matr.-Nr. 9a m. fl. af Vaalse. Hartkorn 7 Tdr. 4 Skpr. 1¼ Alb. Ejendomsskyld 41,000 Kr. Brandassurance for Hovedb. 7,842 Kr., for Avlsb. 12,423 Kr. Gaardens samlede Areal 70 Tdr. Ld., deraf Ager 48½, Eng 20, Have og Gaardsplads 1½. Agermarken drives i en 6 Marksdrift: benyttet Brak, Hvede, Byg, Roer, Havre og 1aars Græs. Jordens Bonitet er Lermuld paa Lerunderlag. Der holdes 14 Malkekøer, 8 Stkr. Ungkvæg og Kalve og 3 Tyre af rød dansk Race, 6 Heste, 1 Plage og 5 Faar. Sidste Aar solgtes c. 50 Fedesvin.

Femmegaard, der ligger ved Vejen fra Vaalse til Hovedgaarden Valdnæs, hørte i sin Tid under Krongodset paa Falster, men ejedes omkring Midten af forrige Aarhundrede af Hans Mortensen, der 1865 efterfulgtes af sin Søn, *Jørgen Hansen* († 1903), hvis Søn er den nuværende Ejer.

Bygningerne er opførte 1888 dels i Grundmur, dels i Bindingsværk; Hovedb. bærer Skifertag, Avlsb. Straatage. Gaardens Kværn drives ved Husmølle. — Jorderne ligger godt samlede omkring Gaarden over et jævnt og bekvemt Terræn.

Enkefru Anna H. Bondes Gaard i Vaalse, Vaalse Sogn. Postforb.: Nr. Alslev, og St.: Orehoved, hvortil c. 4 Km. Gaarden ligger c. 25 Km. fra Nykøbing. Nuværende Ejerinde: Enkefru *Anna H. Bonde*, som overtog Gaarden i 1908 ved sin Mands, *J. H. Bondes* Død, er født i Riserup 15. Septbr. 1859.

Matr.-Nr. 8a m. fl. af Vaalse. Hartkorn 7 Tdr. 5 Skpr. 3 Fdkr. 1¼ Alb. Ejendomsskyld 36,000 Kr. Brandassurance for Hovedb. og Avlsb. 15,981 Kr. Gaardens samlede Areal 76 Tdr. Ld. deraf Ager 41, Eng 34, Have og Gaardsplads 1. Agermarken drives i en 7 Marksdrift: Havre, benyttet Brak, Hvede, Roer, Byg og 2aars Græs. Jordens Bonitet er god, stærk Lermuld paa Lerunderlag. Der holdes 23 Malkekøer, 19 Stkr. Ungkvæg og Kalve og 1 Tyr af rød dansk Race, 6 Heste, 4 Plage og Føl samt 4 Faar. Sidste Aar solgtes c. 50 Fedesvin.

Gaarden ligger i Vaalse By og har saa langt tilbage, som der vides Besked, været Selveje. Af Ejere nævnes først Jens Bonde og efter ham hans Søn, Hans Jensen Bonde († 1897), hvis Søn var den nuværende Ejerindes afdøde Mand.

Bygningerne, som er af Bindingsværk med Straatage, er alle ældre, men velholdte. Elektrisk Lys er indlagt fra Værket i Vaalse. Udenfor den egentlige Gaardplan er bygget en Svinestald. — Agerjorden strækker sig NV. for Gaarden. Engen er fra liggende c. 2 Km. mod Ø. ved Vaalse Vig.



Enkefru Anna H. Bondes Gaard.

Tæt SØ. for Vaalse By skyder der sig, i Følge Traps »Danmark«, ud i den ud-tørrede Vig en smal Landtunge, paa hvis nu afgravede Pynt (»Borrebanke«), som ind mod Land har været afskaaren ved en Grav, har staaet en middelalderlig Bygning af Mursten, henved 60 F. lang og 26 F. bred; Fundamenterne har været dannede af Kampesten, lagte uden Kalk; der er fundet Metalfragmenter, Glasstykker m. m. samt 3 Mønter fra 12.—13. Aarhundrede.

Hjulmandgaarden, Vaalse Sogn. Postforb.: Nr. Alslev, og St.: Orehoved, hvortil c. 7 Km. Gaarden ligger c. 24 Km. fra Nykøbing. Nuværende Ejer: *Jens Christian Nielsen*, som overtog Gaarden 1. April 1908, er født i Vordingborg 21. April 1873 og gift med *Maren Kirstine Andersen*, født i Vordingborg Land-sogn 16. Maj 1871.

Matr.-Nr. 12a af Vaalse. Hartkorn 6 Tdr. 4 Skpr. 1¼ Alb. Ejendoms-skyld 35,000 Kr. Brandassurance for Hovedb. 4,727 Kr., for Avlsb. 12,010 Kr. Gaardens samlede Areal 43 Tdr. Ld., deraf Ager 42, Have og Gaardsplads 1. Agermarken drives i en 6 Marksdrift: benyttet Brak, Hvede, Byg, Roer, Bland-

sød og laars Græs. Jordens Bonitet er god, frugtbar Muld paa Lerunderlag. Der holdes 15 Malkekøer, 6 Stkr. Ungkvæg og Kalve og 1 Tyr af rød dansk Race, 4 Heste og 1 Plag. Sidste Aar solgtes c. 50 Fedesvin.

Hjulmandgaarden ligger i Vaalse (gl. Form: »Walnæs«) By med henrivende Udsigt over Smaalandshavet med Femø og Sjællands Kyst i Baggrunden. Peder Rasmussen, som var barnefødt paa Gaarden, havde den gennem mange Aar, men solgte den 1885 til P. M. Boesen, der allerede Aaret efter solgte til Ole Pedersen, af hvem den nuværende Ejer har købt.



Hjulmandgaarden.

Bygningerne er af Bindingsværk med Straatage med Undtagelse af en grundmuret Svinestald; 2 af Avlsb. er opførte 1900, Hovedb. og de øvrige Avlsb. er noget ældre. Hovedb. ligger mod N., omgivet af Haven. — Jorderne strækker sig navnlig mod N. over et jævnt og bekvemt Terræn.

Vidbjerggaard, Vaalse Sogn. Postforb.: Nr. Alslev, og St.: Orehoved, hvortil c. 4 Km. Gaarden ligger c. 24 Km. fra Nykøbing. Nuværende Ejer: Ras-



Vidbjerggaard.

mus Vilhelm Laurits Rasmussen, som overtog Gaarden 26. Jan. 1892, er født i Vaalse 27. Oktbr. 1862 og gift med *Ane Andersen*, født i Skallerup 25. Juni 1864.

Matr.-Nr. 20a af Vaalse. Hartkorn 7 Tdr. 1 Skp. 1 Fdkr. 1¼ Alb. Ejendomsskyld 35,000 Kr. Brandassurance for Hovedb. og Avlsb. 16,674 Kr. Gaardens samlede Areal 50 Tdr. Ld., deraf Ager 48½, Have og Gaardsplads 1½. Agermarken drives i en 10 Marksdrift: benyttet Brak, Hvede, Byg, Roer, Blandsæd, ½ 1aars Græs ½ Staldfoder, Rug, Havre og 2aars Græs. Jordens Bonitet er god, kraftig Lermuld paa Lerunderlag. Der holdes 20 Malkekøer og 1 Tyr af rød dansk Race og 5 Heste. Sidste Aar solgtes c. 70 Fedesvin.

Vidbjerggaard ligger tæt N. for Vaalse med henrivende Udsigt over Smaalandsøen og de omliggende Øer. Den har i sin Tid hørt under Kronens Gods paa Falster. Den nuværende Ejer har købt Gaarden ved Auktion efter Hans Olsens Enke. Han havde, saa vidt vides, været Ejer siden c. 1855.

Alle Bygningerne er af Bindingsværk med Straatage, opførte 1801, da Gaarden udflyttedes fra Vaalse By. Hovedb. ligger mod S., omgivet af Haven. Udenfor den egentlige Gaardplan er bygget Svinestald og Materialhus. — Jorderne ligger samlede omkring Gaarden over et jævnt og bekvemt Terræn.

Kratskovgaard, Vaalse Sogn. Postforb. og St.: Nr. Alslev, hvortil c. 11 Km. Tlf. 14 over Vaalse Central. Gaarden ligger c. 24 Km. fra Nykøbing. Nuværende



Kratskovgaard.

Ejer: *Hans Clausen*, som overtog Gaarden 1. Jan. 1904, er født paa Ejendommen 4. Aug. 1869 og gift med *Anna Lise*, født i Slemminge ved Sakskøbing 5. Oktbr. 1872.

Matr.-Nr. 21a af Vaalse. Hartkorn 8 Tdr. ¼ Alb. Ejendomsskyld 50,000 Kr. Brandassurance for Hovedb. og Avlsb. c. 30,000 Kr. Gaardens samlede Areal 65 Tdr. Ld., deraf Ager 60½, Eng 2½, Have og Gaardsplads 2. Agermarken drives i en 11 Marksdrift: Bælgsæd, Hvede, Roer, Byg, Gulkløver, Byg, Byg, Roer, Havre og 2aars Græs. Jordens Bonitet er god, frugtbar Muld paa Lerunderlag. Der holdes 25 Malkekøer, 15 Stkr. Ungkvæg og Kalve og 1 Tyr af rød dansk Race, 6 Heste og 2 Plage. Sidste Aar solgtes c. 100 Fedesvin.

Kratskovgaard ligger højt ved Vejen fra Vaalse til Højen med pragtfuld Udsigt over Smaalandsøen med dets mange Smaaøer til Sjællands Kyst. Den har i sin Tid hørt under det udstrakte, falsterske Krongods. 1865 efterlod Niels Hansen Møller Gaarden til sin Svigersøn, Niels Clausen, hvis Søn er den nuværende Ejer, der tillige har 32 Tdr. Ld. af Præstegaardens Jorder i Forpagtning.

De smukke og velindrettede, grundmurede Bygninger er opførte efter Ildsvaade i 1911. Den anselige, teglhængte Hovedb. ligger frit i den s. Side af Gaardspladsen, omgivet af et stort, smukt Haveanlæg. Avlsb. bærer Trimpel og Paptage. I Staldene findes brandfri Lofter. De faste Maskiner drives ved Petroleumsmotor, som tillige driver Gaardens eget Elektricitetsværk til Belysning. Ligeledes har Gaarden sit eget Vandværk. — Jorderne ligger samlede omkring Gaarden over et jævnt og bekvemt Terræn.

Magerskovgaard, Vaalse Sogn. Postforb.: Nr. Alslev, og St.: Orehoved, hvortil c. 4 Km. Gaarden ligger c. 25 Km. fra Nykøbing. Nuværende Ejer: *Jens Ømand*, som overtog Gaarden 6. Septbr. 1885, er født paa Ejendommen 16. Juni 1855 og gift med *Christine Christensen*, født i Vaabensted paa Lolland 26. Oktbr. 1867.

Matr.-Nr. 25a m. fl. af Vaalse. Hartkorn 7 Tdr. 7 Skpr. 1½ Alb. Ejendoms-skyld 39,000 Kr. Brandassurance for Hovedb. og Avlsb. c. 13,000 Kr. Gaardens samlede Areal 57 Tdr. Ld., deraf Ager 55½, Have og Gaardsplads 1½. Agermarken drives i en 10 Marksdrift: Hvede, Roer, ½ Byg ½ Havre, 1aars Græs, benyttet Brak, Hvede, Roer, Byg, Havre og 1aars Græs. Jordens Bonitet er Lermuld paa Lerunderlag. Der holdes 13 Malkekøer, 7 Stkr. Ungkvæg og Kalve og 1 Tyr af rød dansk Race, 6 Heste og 2 Plage. Sidste Aar solgtes c. 50 Fedesvin.



Magerskovgaard.

Magerskovgaard ligger ved Vejen fra Vaalse til Vesterskov i en smuk og skovrig Ægn. I sin Tid har den hørt under Kronens Ryttergods der paa Øen. Jens Ømand ejede den indtil 1841, da den gik i Arv til hans Svigersøn, Morten Hansen Ømand, den nuværende Ejers Fader.

Den hyggelige, gamle, straatækte Gaard er helt af Bindingsværk med Undtagelse af Kostalden, der er opført 1900 i Grundmur. Hovedb. ligger i den s. Side af Gaardspladsen, omgivet af den kønne, gamle Have. — Gaarden ligger godt for sine jævne, gode Jorder.

Landbjerg, Vaalse Sogn. Postforb.: Nr. Alslev, og St.: Orehoved, hvortil c. 4 Km. Tlf. 13 over Vaalse Central. Gaarden ligger c. 25 Km. fra Nykøbing. Nuværende Ejer: *Anders Pedersen*, som overtog Gaarden 1. Decbr. 1912, er født i Kjældernæs i Stokkemarke Sogn 12. Maj 1860 og gift med *Marie Dorthea Pedersen*, født i Tilsted Sogn 1. Jan. 1863.

Matr.-Nr. 29a af Vaalse. Hartkorn 8 Tdr. 7 Skpr. 1 Fdkr. ¼ Alb. Ejendoms-skyld 47,000 Kr. Brandassurance for Hovedb. 6,750 Kr., for Avlsb. 17,189 Kr. Gaardens samlede Areal 86 Tdr. Ld., deraf Ager 82½, Eng 2, Have og Gaardsplads 1½. Agermarken drives i en 8 Marksdrift: Havre, benyttet Brak, Hvede, Byg, Roer, Byg og 2aars Græs. Jordens Bonitet er lermuldet. Der holdes 21 Malkekøer, 20 Stkr. Ungkvæg og Kalve og 2 Tyre af rød dansk Race samt 7 Heste. Sidste Aar solgtes c. 25 Fedesvin.

Landbjerg ligger mellem Vejene fra Vaalse til Udflyttergaardene mod V. og har i sin Tid hørt under Krongodset. I de senere Aar har den oftere været i Handelen, indtil den nuværende Ejer overtog den kort før Jul 1912.

Bygningerne er opførte 1866 i Bindingsværk med Straatage. Svinestalden er dog delvis af Grundmur. — Gaardens Eeligheden, omtrent midt paa sine jævne, gode Jorder i Nærheden af Guldborg Sund og tæt S. for Hovedgaarden Valdnes Skove, er meget smuk.

Sommerbo, Vaalse Sogn. Postforb.: Nr. Alslev, og St.: Orehoved, hvortil c. 4 Km. Gaarden ligger c. 25 Km. fra Nykøbing. Nuværende Ejer: *Hans Didrik Hansen Sommer*, som overtog Gaarden i Decbr. 1890, er født i Vaalse 7. Marts 1857 og gift med *Karen Olivia Rasmussen*, født i Vaalse 29. Septbr. 1866.

Matr.-Nr. 26a af Vaalse. Hartkorn 7 Tdr. 2 Fdkr. $1\frac{1}{2}$ Alb. Ejendoms-skyld 35,500 Kr. Brandassurance for Hovedb. 3,330 Kr., for Avlsb. 16,686 Kr. Gaardens samlede Areal $54\frac{1}{2}$ Td. Ld., deraf Ager $48\frac{1}{2}$, Eng $4\frac{1}{2}$, Have og Gaardsplads $1\frac{1}{2}$. Agermarken drives i en 7 Marksdrift: benyttet Brak, Hvede, Byg, Roer, Blandsæd og 2aars Græs. Jordens Bonitet er god, frugtbar Lermuld. Der holdes 16 Malkekøer, 9 Stkr. Ungkvæg og Kalve og 1 Tyr af rød dansk Race, 5 Heste og 8 Faar. Sidste Aar solgtes c. 30 Fedesvin.

Sommerbo, der i sin Tid hørte til Krongodset paa Falster, ligger ved Vejen fra Vaalse til Vesterskov med smuk Udsigt over Omegnen. Den nuværende Ejer har købt Gaarden af Enken efter Christian Mortensen Sommer, Søn af Hans Mortensen Sommer, hvis Fader, Morten Sommer, ligeledes havde haft Gaarden.

Den gamle, hyggelige Hovedb. er opført kort efter Aaret 1800, da Gaarden under Udsiftningen blev udflyttet; den ligger i den s. Side af Gaardspladsen og er af Bindingsværk med Straatag ligesom de fleste af Avlsb. — Gaarden er paa alle Sider omgivet af sine jævne, gode Jorder.

H. K. H. Wirkes Gaard i Systofte, Systofte Sogn. Postforb. og St.: Nykøbing, hvortil c. 6 Km. Nuværende Ejer: *Hans Karl Hansen Wirke*, som overtog



H. K. H. Wirkes Gaard.

Gaarden 1. Novbr. 1903, er født paa Ejendommen 5. Decbr. 1875 og gift med *Kirsten Hansen*, født i Elmelunde paa Møen 29. April 1875.

Matr.-Nr. 7 af Systofte. Hartkorn 7 Tdr. 3 Skpr. $\frac{3}{4}$ Alb. Ejendomsskyld 36,000 Kr. Brandassurance for Hovedb. og Avlsb. c. 16,000 Kr. Gaardens samlede Areal 60 Tdr. Ld., deraf Ager 59, Have og Gaardsplads 1. Agermarken drives i en 8 Marksdrift: Havre, Helbrak, Vintersæd, Roer, Byg, Blandsæd og 2aars Græs. Jordens Bonitet er god Lermuld paa Lerunderlag. Der holdes 14 Malkekøer, 7 Stkr. Ungkvæg og Kalve og 1 Tyr af rød dansk Race, 5 Heste, 2 Plage og 6 Faar. Sidste Aar solgtes c. 15 Fedesvin.

Gaarden ligger ved Vejen mellem Systofte og Hullebæk i en smuk Egn nær Hovedlandevej og Købstad. Tidligere var den Fæste under Hovedgaarden Ourupgaard, men købtes fri 1874 af Ole Hansen, hvis Fader, Hans Nielsen Wirke († 1852), havde haft den i Fæste. Efter Ole Hansen har hans Søn, den nuværende Ejer, taget den i Arv.

Den hyggelige, straaatækte Hovedb. er opført i Bindingsværk 1852 i den s. Side af Gaardspladsen. Stalden er opført i Grundmur med Tag af Pandeplader 1876, Svinstalden i Grundmur med Straatag 1890 og Laden 1913 i Tømmer med Bølgeblik paa Siderne og Pandeplader til Tag. Lys og Kraft er indlagt fra Falster Højspændingsværk. — Jorderne strækker sig mod V. over et jævnt og bekvemt Terræn.

Nordgaard, Systofte Sogn. Postforb. og St.: Nykøbing, hvortil c. 5½ Km. Nuværende Ejer: *Jens Peder Jensen Hillike*, som overtog Gaarden 1. April 1894, er født paa Ejendommen 11. Oktbr. 1862.

Matr.-Nr. 6 m. fl. af Systofte. Hartkorn 8 Tdr. 2 Skpr. 2½ Alb. Ejendoms-skyld 42,000 Kr. Brandassurance for Hovedb. og Avlsb. c. 25,000 Kr. Gaardens samlede Areal 75 Tdr. Ld., deraf Ager 70, Eng 4, Have og Gaardsplads 1. Agermarken drives i en 7 Marksdrift: Helbrak, Hvede, Roer, Havre, Byg og 2aars Græs. Jordens Bonitet er lermuldet. Der holdes 20 Malkekøer, 10 Stkr. Ungkvæg og Kalve og 2 Tyre af Angler-Race samt 5 Heste. Sidste Aar solgtes c. 35 Fedesvin.

Nordgaard, der ligger ved Vejen fra Systofte over Hullebæk til Thingsted, var tidligere Fæste under Hovedgaarden Ourupgaard, men blev frikøbt 1873 af den nuværende Ejers Fader, Lars Jensen, som 1858 havde taget Fæstet i Arv efter sin Svigerfader, Rasmus Peder Hillike.

Bygningerne, som mod N. og Ø. er omgivne af Gaardens kønne, velholdte Have, ligger i den s. Side af sine jævne Jorder; de er dels af Grundmur, dels af Bindingsværk, tækkede med Straa og Pap.

Graaesminde, Systofte Sogn. Postforb. og St.: Nykøbing, hvortil c. 5½ Km. Nuværende Ejer: *Carl Pedersen*, som overtog Gaarden i Decbr. 1883, er født i



Graaesminde.

Systofte 1. April 1864 og gift med *Johanne Hansen Skafte*, født i Bjørup 27. Maj 1867.

Matr.-Nr. 9a af Systofte. Hartkorn 7 Tdr. 4 Skpr. 3 Fdkr. 1¼ Alb. Ejendoms-skyld 48,000 Kr. Brandassurance for Hovedb. 7,820 Kr., for Avlsb. 15,342 Kr. Gaardens samlede Areal 63 Tdr. Ld., deraf Ager 59, Veje 1, Grusgrave 2, Have og Gaardsplads 1. Agermarken drives i en 7 Marksdrift: benyttet Brak, Vintersæd, Havre, Roer, Byg og 2aars Græs. Jordens Bonitet er ganske overvejende god Lermuld. Der holdes 20 Malkekøer, 13 Stkr. Ungkvæg og Kalve og 1 Tyr af rød dansk Race, 5 Heste, 3 Plage og Føl samt 4 Faar. Sidste Aar solgtes c. 50 Fedesvin.

Graaesminde har tidligere været Fæste under Hovedgaarden Ourupgaard, men købtes til Frihed samtidig med, at den nuværende Ejer overtog den. Sit Navn har den efter Peder Graae, som var Fæster i Gaarden i første Halvdel af forrige Aarhundrede.

Gaarden ligger omtrent midt paa sine noget kuperede Jorder ved Vejen fra Systofte (gl. Form: »Sygarstorp« og »Sestopht») til Sdr. Vedby. Bygningerne stammer fra 1883, da Gaarden efter en Ildsvaade udflyttedes fra Byen til sin nuværende Plads. De er alle af Grundmur, Hovedb. tækket med Tegl, Avlsb. med Straa. Den anselige og rummelige Hovedb. ligger frit i den s. Side af Gaardspladsen, omgivet af et kønt Haveanlæg. Lys og Kraft er indlagt fra Falster Højspændingsværk.

I Systofte skal der i Følge L. Boths »Danmark« være en Kilde, som fra gammel Tid har forsynet Nykøbing med fortrinligt Vand, ledet til Købstaden gennem Render. — Og i Systofte gjordes 1871 i Følge »Aarbøger for nordisk Oldkyndighed« det største hidtil kendte Møntfund — liggende 26 Tommer under Jorden — bestaaende af 30,258 danske Kobbermønter fra første Halvdel af det 14. Aarhundrede (de saakaldte »Borgerkrigsmønter«); tillige fandtes der to Jernbidsler og nogle Glasperler. Mønterne synes at have været nedlagt i to Lærredsposer.

Dambækgaard, Systofte Sogn. Postforb. og St.: Nykøbing, hvortil c. 7 Km. Nuværende Ejer: *Ole Hansen Aage*, som overtog Gaarden i Juli 1904, er født paa Ejendommen 2. Juni 1881 og gift med *Augusta Schwerter*, født i Taarup Teglværk 13. Juni 1890.



Dambækgaard.

Matr.-Nr. 2 m. fl. af Hullebæk. Hartkorn 6 Tdr. 3 Skpr. 2½ Alb. Ejendoms-skyld 38,500 Kr. Brandassurance for Hovedb. 8,568 Kr., for Avlsb. 11,610 Kr. Gaardens samlede Areal 54½ Td. Ld., deraf Ager 50, Mose 2, Veje og Vandløb 1½, Have og Gaardsplads 1. Agermarken drives i en 8 Marksdrift: benyttet Brak, Vintersæd, Havre, Roer, Byg, Roer, Blandsæd og 1aars Græs. Jordens Bonitet er tildels noget letmuldet. Der holdes 16 Malkekøer, 14 Stkr. Ungkvæg og Kalve og 1 Tyr af rød dansk Race, 5 Heste, 2 Plage og 3 Faar. Sidste Aar solgtes c. 35 Fedesvin.

Dambækgaard, der ligger kønt S. for den store Hannenov Skov ved Vejen fra Systofte til Nr. Ørslev, købtes 1872 til Frihed fra Fæste under Hovedgaarden Ourupgaard af den nuværende Ejers Fader, Hans Hansen Aage, der 1865 havde faaet den i Fæste.

Bygningerne er opførte dels i Grundmur, dels i Bindingsværk, tækkede med Pap og Straa. Lys og Kraft er indlagt fra Falster Højspændingsværk. — Af Jorderne, der har en noget kuperet Overflade, ligger Størsteparten tæt N. for Gaarden; 7 Tdr. Ld. er dog fraliggende c. ½ Km. mod N.

Kjærgaard, Systofte Sogn. Postforb. og St.: Nykøbing, hvortil c. 7 Km. Nuværende Ejer: *Ludvig Hans Jørgen Sembach*, som overtog Gaarden 1. April 1907, er født paa Ejendommen 12. Juli 1882 og gift med *Bodil Skytte*, født i Systofte 30. Juli 1882.

Matr.-Nr. 5 af Hullebæk. Hartkorn 5 Tdr. 5 Skpr. 2 Fdkr. 1½ Alb. Ejendoms-skyld 35,000 Kr. Brandassurance for Hovedb. 5,850 Kr., for Avlsb. 5,105 Kr. Gaardens samlede Areal 46 Tdr. Ld., deraf Ager 44, Eng 1, Have og Gaards-plads 1. Agermarken drives i en 9 Marksdrift: Helbrak, Vintersæd, Roer, Havre, Blandsæd, Roer, Byg og 2aars Græs. Jordens Bonitet er i Halvdelen god Lermuld, i den anden Halvdel mere letmuldet. Der holdes 14 Malkekøer, 9 Stkr. Ungkvæg og Kalve og 2 Tyre af rød dansk Race, 5 Heste og 5 Faar. Sidste Aar solgtes c. 40 Fedesvin.

Kjærgaard ligger ved Vejen fra Systofte til Thingsted og har tidligere været ræste under Hovedgaarden Ourupgaard. 1851 fik Niels Jørgensen Væver den i Fæste, men afstod 1873 Fæstet til sin Svigersøn, Jørgen Sembach, der samtidig købte den til Selveje. Han døde 9. Novbr. 1899, hvorpaa hans Enke sad inde med Ejendommen, til hun i 1907 skødede den til deres Søn, den nuværende Ejer.



Kjærgaard.

Selve Gaardens Beliggenhed er meget smuk med Udsigt mod N. til de store Stats-skove. Hovedb., der ligger mod S., er ligesom to af Avlsb. af Bindingsværk, opført 1892. Staldlængen er bygget 1882, de øvrige Avlsb. 1908. Alle Bygningerne bærer Straa-tage. Lys og Kraft er indlagt fra Falster Højspændingsværk. — Hovedparten af Jor-derne strækker sig tæt Ø. for Gaarden; 10 Tdr. Ld. er dog fraliggende c. 1 Km. mod N. over et noget kuperet Terræn.

Bøgelund, Nr. Ørslev Sogn. Postforb. og St.: Egebjerg, hvortil c. 3½ Km. Tlf. 17 over Nr. Ørslev Central. Gaarden ligger c. 7½ Km. fra Nykøbing. Nu-værende Ejer: *Alfred Munk*, som overtog Gaarden 1. Marts 1909, er født i Glos-lunde paa Lolland 22. Juli 1888 og gift med *Andrea Tvistholm*, født i Bur 11. Juni 1884.

Matr.-Nr. 1a af Nr. Ørslev. Hartkorn 6 Tdr. 5 Skpr. 3 Fdkr. 2¼ Alb. Ejendoms-skyld 38,000 Kr. Brandassurance for Hovedb. og Avlsb. 25,600 Kr. Gaardens samlede Areal 49½ Td. Ld., deraf Ager 46½, Mose 2, Have og Gaardsplads 1. Agermarken drives i en 8 Marksdrift: Vintersæd efter Halvbrak, Roer, Byg, Roer, Byg, Roer, Havre og 1aars Græs. Jordens Bonitet er god, tildels dyb Muld paa Lerunderlag. Der holdes 10 Malkekøer, 12 Stkr. Ungkvæg og Kalve og 1 Tyr af rød dansk Race samt 4 Heste. Sidste Aar solgtes c. 35 Fedesvin.

Bøgelund ligger meget smukt tæt N. for Ourupgaard Skov ved Vejen, der fører fra Nykøbing-Stubbekøbing Landevej til de s. Udflyttergaarde. I gammel Tid var den Annexgaard til Præstekaldet. Den nuværende Ejer har købt den af Bendix Hansen, som 1905 havde købt af Jens Jørgensen, som havde arvet Gaarden efter sin Fader.

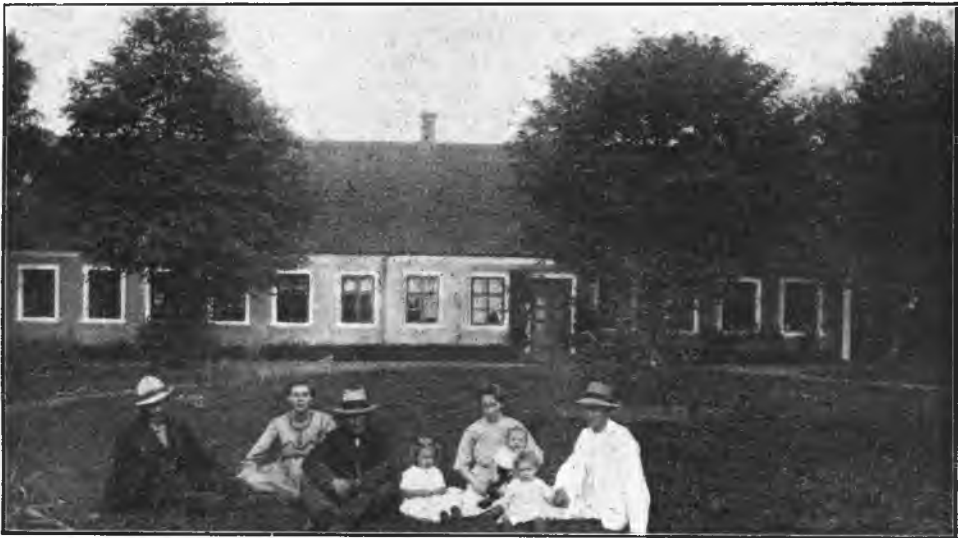

Bøgelund.

Den grundmurede, teglhængte Hovedb. er opført 1884 i den v. Side af Gaardspladsen. Avlsb. er af Bindingsværk med Tage dels af Straa, dels af Pandeplader. Til Drift af de faste Maskiner er installeret Petroleumsmotor. Elektrisk Lys er indlagt fra Falster Højspændingsværk. — De jævne, gode Jorder ligger samlede omkring Gaarden.

Luenhøj, Nr. Ørslev Sogn. Postforb. og St.: Egebjerg, hvortil c. 3½ Km. Tlf. 8 over Nr. Ørslev Central. Gaarden ligger c. 8 Km. fra Nykøbing. Nu-



Luenhøj.

værende Ejer: *Hans Jørgen Andersen*, som overtog Gaarden 1. Marts 1904, er født i Frellev paa Lolland 1. Novbr. 1878 og gift med *Anna Høegh*, født i Vanthore 20. Maj 1878.

Matr.-Nr. 5a m. fl. af Nr. Ørslev. Hartkorn 11 Tdr. 1 Fdkr. 2 $\frac{1}{2}$ Alb. Ejendoms-skyld 63,000 Kr. Brandassurance for Hovedb. og Avlsb. c. 30,000 Kr., desuden en Arbejderbolig 3,000 Kr. Gaardens samlede Areal 71 Tdr. Ld., deraf Ager 64, Eng 5, Have og Gaardsplads 2. Af Agermarken drives 48 Tdr. Ld. i en 8 Marksdrift: Havre, Roer, Blandsæd, benyttet Brak, Hvede, Roer, Byg og 1aars Græs; 14 Tdr. Ld. i en 4 Marksdrift: Havre, Roer, Byg og 1aars Græs; 2 Tdr. Ld. dyrkes med Lucerne. Jordens Bonitet er stærk og frugtbar Lermuld. Der holdes 28 Malkekøer, 17 Stkr. Ungkvæg og Kalve og 2 Tyre af rød dansk Race, 6 Heste og 2 Plage. Sidste Aar solgtes 112 Fedesvin.

L u e n h ø j, der ligger ved Vejen fra Nr. Ørslev (gl. Forn »Øslef«) til Sdr. Kirkeby (gl. Form: »Kyrkeby syndræ«), var i sin Tid Fæste under Hovedgaarden Vestenborg, men frikøbtes i Slutningen af det 18. Aarhundrede. 1862 overtog Niels Jørgensen Gaarden efter sin Plejefader, og efter hans Død 1889 sad hans Enke inde med Ejendommen, til hun i 1904 solgte til den nuværende Ejer, som senere har tilkøbt c. 15 Tdr. Ld. og et Hus:

1867 udflyttedes Gaarden fra Byen til sin nuværende Plads, og fra den Tid stammer den anselige Hovedb., der er opført i Grundmur med Tegtag. Avlsb. er ligeledes grundmurede, men tækkede med Pandeplader med Undtagelse af Svinestalden, der har Paptag. I Staldene findes brandfri Lofter. Gaardens Kværn drives ved Vindmotor, men iøvrigt er Lys og Kraft indlagt fra Falster Højspændingsværk. — Jorderne ligger samlede omkring Gaarden over et jævnt og bekvemt Terræn.

Himmelhøj, Nr. Ørslev Sogn. Postforb. og St.: Egebjerg, hvortil c. 3 $\frac{1}{2}$ Km. Gaarden ligger c. 8 Km. fra Nykøbing. Nuværende Ejer: *Niels Peder Christiansen Kaae*, som overtog Gaarden 1. April 1893, er født i Hellinge 18. Juli 1860 og gift med *Ane Agda Jørgensen*, født i Thorslunde 17. Novbr. 1867.

Matr.-Nr. 7a m. fl. af Nr. Ørslev. Hartkorn 9 Tdr. 7 Skpr. 1 Fdkr. 2 $\frac{1}{2}$ Alb. Ejendomsskyld 48,500 Kr. Brandassurance for Hovedb. og Avlsb. 21,900 Kr. Gaardens samlede Areal 70 Tdr. Ld., deraf Ager 67, Have og Gaardsplads 3. Agermarken drives i en 9 Marksdrift uden fast Sædscliffe, men med ret udstrakt Sukkerroevl. Jordens Bonitet er lermuldet. Der holdes 22 Malkekøer, 15 Stkr. Ungkvæg og Kalve og 2 Tyre af rød dansk Race, 6 Hest og 2 Plage. Sidste Aar solgtes c. 80 Fedesvin.

Himmelhøj var i sin Tid Fæste under Hovedgaarden Vestenborg, men er antagelig købt fri i 1790erne. Den nuværende Ejer har købt den af Rasmus Hansen Kylling, der 1874 havde taget den i Arv efter sin Fader, Hans Rasmussen Kylling.

Den smukke Gaard ligger, omgivet mod S. af sit store, kønne Haveanlæg, ved en Privatvej, der fører mod V. ind til Nr. Ørslev By. Hovedb. ligger i den s. Side af Gaardspladsen, den er af Grundmur og er opført 1850 samtidig med Avlsb., der er af Bindingsværk. Alle Bygningerne bærer Straatage med Undtagelse af en paptækket Lade. Fra Falster Højspændingsværk er indlagt elektrisk Lys og Kraft. — Jorderne ligger samlede omkring Gaarden over et jævnt og bekvemt Terræn.

Skovgaard, Nr. Ørslev Sogn. Postforb. og St.: Egebjerg, hvortil c. 3 $\frac{1}{2}$ Km. Tlf. 7 over Nr. Ørslev Central. Gaarden ligger c. 7 $\frac{1}{2}$ Km. fra Nykøbing. Nuværende Ejer: *Christian Søren Christiansen Kragh*, som overtog Gaarden 30. Novbr. 1905, er født i Nr. Ørslev 12. Novbr. 1872 og gift med *Marry Pedersen Skov*, født paa Ejendommen 19. Maj 1876.

Matr.-Nr. 9a m. fl. af Nr. Ørslev. Hartkorn 6 Tdr. 4 Skpr. 2 Fdkr. 2 $\frac{1}{2}$ Alb. Ejendomsskyld 35,000 Kr. Brandassurance for Hovedb. 4,300 Kr., for Avlsb. 11,969 Kr. Gaardens samlede Areal 44 Tdr., deraf Ager 43, Have og Gaardsplads 1. Agermarken drives i en 9 Marksdrift: Havre, Roer, Byg, benyttet Brak. Hvede, Roer, Byg og 2aars Græs. Jordens Bonitet er dels lermuldet, dels letmuldet. Der holdes 19 Malkekøer, 14 Stkr. Ungkvæg og Kalve og 1 Tyr af rød dansk Race, 4 Heste samt 3 Plage og Føl. Sidste Aar solgtes c. 50 Fedesvin.

S k o v g a a r d, der ligger c. 350 M. NØ. for Nr. Ørslev By, har i sin Tid været Fæste under Hovedgaarden Vestenborg, men er allerede for mange Aar siden bleven frikøbt. 1876 gik den i Arv fra Peder Hansen Skov til hans Søn, Niels Pedersen Skov († 1892), hvis Enke i 1905 skødede den til sin Svigersøn, den nuværende Ejer.

Den grundmurede, teglhængte Hovedb. er opført 1871 i den s. Side af Gaardspladsen. Avlsb. er opførte dels i Grundmur og dels i Bindingsværk og bærer Straa- og Paptage. Lys og Kraft er indlagt fra Falster Højspændingsværk; desuden er opstillet en Vindmotor. — Jorderne omgiver Gaarden til alle Sider over et jævnt og bekvemt Terræn.

Stanghøj, Nr. Ørslev Sogn. Postforb. og St.: Egebjerg, hvortil c. 3½ Km. Gaarden ligger c. 7½ Km. fra Nykøbing. Nuværende Ejer: *Carl Marius Jepsen*, som overtog Gaarden 1. Maj 1912, er født i Voldby 17. Oktbr. 1871 og gift med *Anna Hansen*, født i V. Ulslev 1. Maj 1876.

Matr.-Nr. 10a m. fl. af Nr. Ørslev. Hartkorn 7 Tdr. 2 Skpr. Ejendoms-skyld 38,000 Kr. Brandassurance for Hovedb. og Avlsb. 19,600 Kr. Gaardens samlede Areal 50 Tdr. Ld., deraf Ager 48, Veje og Mergelgrave 1, Have og Gaardsplads 1. Agermarken drives uden fast Sædskiye med udstrakt Avl af Sukkerroer. Jordens Bonitet er lermuldet. Der holdes 14 Malkekøer, 8 Stkr. Ungkvæg og Kalve og 1 Tyr af rød dansk Race samt 4 Heste. Sidste Aar solgtes c. 35 Fedesvin.

Stanghøj, der ligger i Nr. Ørslev By, har den nuværende Ejer købt af N. Hansen, som c. 1880 havde taget den i Arv efter sin Svigerfader, Hans Olsen.

Bygningerne er af Bindingsværk med Straatage. Elektrisk Lys og Kraft er indlagt fra Falster Højspændingsværk. — Jorderne strækker sig navnlig mod N. over et jævnt og bekvemt Terræn.

Ellelund, Nr. Ørslev Sogn. Postforb. og St.: Egebjerg, hvortil c. 3½ Km. Gaarden ligger c. 7½ Km. fra Nykøbing. Nuværende Ejer: *Rasmus Peder Jør-*



Ellelund.

gensen Stang, som overtog Gaarden 6. Juni 1907, er født paa Ejendommen 30. Maj 1876 og gift med *Mathilde Frederiksen*, født paa Femø 27. Aug. 1882.

Matr.-Nr. 20a af Nr. Ørslev. Hartkorn 7 Tdr. 3 Skpr. 1 Fdkr. ½ Alb. Ejendoms-skyld 40,000 Kr. Brandassurance for Hovedb. og Avlsb. c. 21,000 Kr. Gaardens samlede Areal 67½ Td. Ld., deraf Ager 65½, Veje og Mergelgrave 1, Have og Gaardsplads 1. Agermarken drives i en 7 Marksdrift: benyttet Brak, Vintersæd, Havre, Roer, Byg og 2aars Græs. Jordens Bonitet er Lermuld paa Lerunderlag. Der holdes 20 Malkekøer, 14 Stkr. Ungkvæg og Kalve og 1 Tyr af rød dansk Race, 6 Heste og 2 Plage. Sidste Aar solgtes c. 50 Fedesvin.

Ellelund ligger meget smukt tæt N. for Ourupgaard Skov, omgivet af et frugtbart og naturskønt Landskab. I mere end 100 Aar har den været Selveje og er gaaet i Arv i den nuværende Ejers Slægt gennem 4 Generationer.

Bygningerne er af Grundmur. Hovedb., som er teglhængt, er opført 1883 i den s. Side af Gaardspladsen. Avlsb. er opførte efter Ildsvaade 1903; de bærer Straatage. Lys og Kraft er indlagt fra Falster Højspændingsværk. — Jorderne omgiver Gaarden til alle Sider, deres Overflade er jævn og god.

C. F. Vinthers Gaard i Nr. Ørslev, Nr. Ørslev Sogn. Postforb. og St.: Egebjerg, hvortil c. 3½ Km. Gaarden ligger c. 7½ Km. fra Nykøbing. Nuværende Ejer: *Carl Frederik Vinther*, som overtog Gaarden 22. Maj 1912, er født i Karleby 17. Maj 1888 og gift med *Dagmar Christine Pedersen*, født i Nr. Vedby 26. Febr. 1888.

Matr.-Nr. 15 m. fl. af Nr. Ørslev. Hartkorn 7 Tdr. 3 Skpr. 1¼ Alb. Ejendoms-skyld 38,000 Kr. Brandassurance for Hovedb. 7,680 Kr., for Avlsb. 13,560 Kr. Gaardens samlede Areal 50 Tdr. Ld., deraf Ager 44, Eng 5, Have og Gaardsplads 1. Agermarken drives i en 6 Marksdrift: Havre, Helbrak, Vintersæd, Roer, Byg og 1aars Græs. Jordens Bonitet er god Lermuld paa Lerunderlag. Der holdes 14 Malkekøer, 8 Stkr. Ungkvæg og Kalve og 1 Tyr af rød dansk Race og 5 Heste. Sidste Aar solgtes c. 25 Fedesvin.

Gaarden ligger ved Vejen, der fører fra Landevejen mod S. til Nr. Ørslev Udflyttergaarde. Den nuværende Ejer har købt af O. R. Myssen, som havde arvet Gaarden efter sin Fader og haft den gennem en længere Aarrække.

Bygningerne er opførte dels i Grundmur og dels i Bindingsværk, alle med Straatage. — Beliggenheden er meget tiltalende i den frodige Egn og med Udsigt mod S. til Ourupgaard Skove. Jorderne strækker sig væsentligst mod V. over et jævnt og bekvemt Terræn.

Lidstrup Bakkegaard, Nr. Ørslev Sogn. Postforb. og St.: Thingsted, hvortil c. 6 Km. Tlf. 10 over Nr. Ørslev Central. Gaarden ligger c. 8 Km. fra Ny-

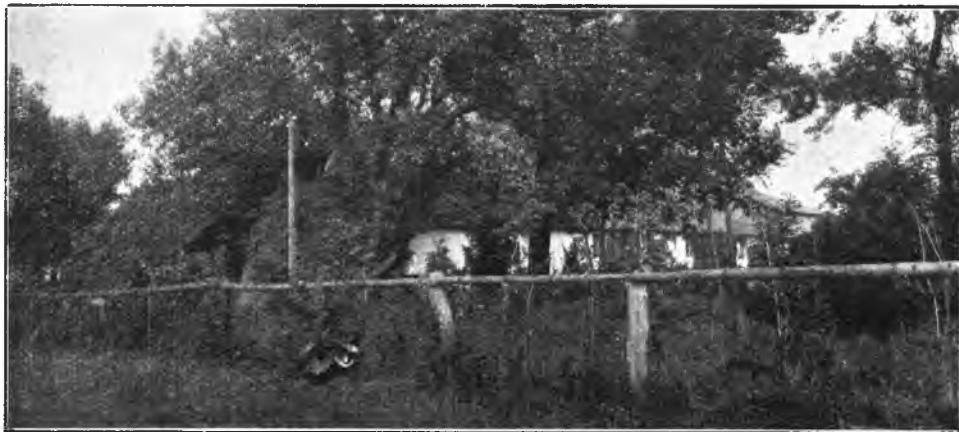

Lidstrup Bakkegaard.

købing. Nuværende Ejer: *Victor Clausen*, som overtog Gaarden 13. Marts 1910, er født i Øverup 28. Aug. 1877 og gift med *Ingrid Christiansen*, født i Vindeby paa Lolland 26. April 1877.

Matr.-Nr. 4a m. fl. af Lidstrup. Hartkorn 8 Tdr. 1 Skp. 1½ Alb. Ejendoms-skyld 43,000 Kr. Brandassurance for Hovedb. og Avlsb. c. 22,000 Kr. Gaardens samlede Areal 66 Tdr. Ld., deraf Ager 65, Have og Gaardsplads 1. Af Agermarken drives 55 Tdr. Ld. i en 8 Marksdrift: Blandsæd, Roer, Havre, ½ Bælgsæd ½ Kartofler, Hvede, Roer, Byg og 1aars Græs; 10 Tdr. Ld. henligger til vedvarende Græsning. Jordens Bonitet er god, kraftig Lermuld paa Lerunderlag. Der

holdes 24 Malkekøer, 9 Stkr. Ungkvæg og Kalve og 1 Tyr af rød dansk Race, 5 Heste samt 5 Plage og Føl. Sidste Aar solgtes c. 40 Fedesvin.

Lidstrup Bakkegaard ligger ved Vejen fra Nr. Ørslev til Virket kort S. for de store Hannenov Skove. 1901 solgtes den af Pedersen Stang, som i en længere Aarrække havde været dens Ejer, til Schultz og Lassen, der atter 1904 solgte til Mourits Hagen, af hvem den nuværende Ejer har købt.

Hovedb., der ligger i den s. Side af Gaardspladsen, er ligesom de 3 Avlsb. af Bindingsværk med Straatage, yngre og gode Bygninger. Udenfor den egentlige Gaardplan er i 1911 bygget en rummelig, grundmuret Lade med Paptag. Til Drift af de faste Maskiner er installeret Petroleumsmotor. — Jorderne ligger samlede omkring Gaarden med jævnt Fald fra Midten mod alle Sider.

Paa Lidstrup Bakkegaard Mark findes N. for Gaarden en Jættestue, som fredes af Ejeren.

Skovlund, Nr. Ørslev Sogn. Postforb. og St.: Thingsted, hvortil c. 6 Km. Gaarden ligger c. 9 Km. fra Nykøbing. Nuværende Ejer: *Rasmus Pedersen Stang*, som overtog Gaarden 30. Marts 1876, er født i Lidstrup 10. Oktbr. 1849 og gift med *Bertha Christine Henningsen*, født i Nr. Ørslev 22. Septbr. 1857.



Skovlund.

Matr.-Nr. 6a af Lidstrup. Hartkorn 8 Tdr. 4 Skpr. 2 Fdkr. 2½ Alb. Ejendoms-skyld 45,000 Kr. Brandassurance for Hovedb. og Avlsb. 18,500 Kr. Gaardens samlede Areal 70 Tdr. Ld., deraf Ager 68½, Have og Gaardsplads 1½. Agermarken drives i en 7 Marksdrift: Helbrak, Hvede, ⅓ Byg ⅓ Roer ⅓ Bælgsæd, Byg, Havre og 2aars Græs. Jordens Bonitet er noget uensartet, dels Lermuld, dels af lettere Beskaffenhed. Der holdes 17 Malkekøer, 10 Stkr. Ungkvæg og Kalve og 1 Tyr af rød dansk Race, 5 Heste og 5 Faar. Sidste Aar solgtes c. 15 Fedesvin.

Skovlund, som ligger ved Vejen fra N. Ørslev til Hannenov Skov, var i sin Tid Fæste under Hovedgaarden Vestenborg. I Begyndelsen af forrige Aarhundrede ejedes den af Anders Madsen, hvis Søn, Niels Andersen, 1. Jan. 1876 solgte til A. Nielsen fra Aabenraa, af hvem den nuværende Ejer samme Foraar købte.

Hovedb. er opført i den s. Side af Gaardspladsen i 1790erne i Bindingsværk. Avlsb. er opførte 1904—12 i Grundmur. Alle Bygningerne bærer Straatage. Lys og Kraft er indlagt fra Falster Højspændingsværk. — Jorderne strækker sig væsentligst mod N.; Overfladen er jævn og god.

P. og H. Olsens Gaard i Lidstrup, Nr. Ørslev Sogn. Postforb. og St.: Thingsted, hvortil c. 6 Km. Tlf. 14 over Nr. Ørslev Central. Gaarden ligger c. 8 Km.

fra Nykøbing. Nuværende Ejere: *Peder og Hans Olsen*, som overtog Gaarden 1. Novbr. 1890, er fødte paa Ejendommen henholdsvis 16. Decbr. 1856 og 16. Septbr. 1860.

Matr.-Nr. 8a m. fl. af Lidstrup. Hartkorn 9 Tdr. 2 Skpr. 2¼ Alb. Ejendoms-skyld 47,000 Kr. Brandassurance for Hovedb. og Avlsb. c. 20,000 Kr. Gaardens samlede Areal 70 Tdr. Ld., deraf Ager 69, Have og Gaardsplads 1. Agermarken drives i en 7 Marksdrift: Helbrak, Hvede, ½ Byg ½ Roer, Havre, Blandsæd og 2aars Græs. Jordens Bonitet er god, frugtbar Lermuld. Der holdes 18 Malkekøer, 10 Stkr. Ungkvæg og Kalve og 2 Tyre af Angler-Race, 5 Heste, 1 Plag og 6 Faar. Sidste Aar solgtes c. 50 Fedesvin.

Gaarden, der i sin Tid var Fæste under Hovedgaarden Vestenborg, ligger i Lidstrup By ved Vejen fra Nr. Ørslev til Virket. De nuværende Ejeres Fader, Ole Pedersen, havde selv taget Gaarden i Arv efter sin Fader, Peder Olsen.

Hovedb. er opført 1904 i den s. Side af Gaardspladsen; den er af Grundmur med Cementstenstag og rummer en god og hyggelig Lejlighed. Avlsb. er byggede 1850 i Bindingsværk med Straatage. Lys og Kraft er indlagt fra Falster Højspændingsværk. — Jorderne strækker sig navnlig mod V.; deres Overflade er jævn og bekvem.

Nørregaard, Horreby Sogn. Postforb. og St.: Karleby, hvortil c. 2½ Km. Tlf. 1 over Horreby Central. Gaarden ligger c. 11 Km. fra Nykøbing. Nuværende



Nørregaard.

Ejer: *Rasmus Peder Rasmussen Hilleke*, som overtog Gaarden 1. Novbr. 1908, er født paa Ejendommen 14. Novbr. 1873.

Matr.-Nr. 4a m. fl. af Horreby. Hartkorn 5 Tdr. 4 Skpr. 2 Fdkr. 1 Alb. Ejendomsskyld 41,000 Kr. Brandassurance for Hovedb. 7,436 Kr., for Avlsb. 14,496 Kr. Gaardens samlede Areal 72 Tdr. Ld., deraf Ager 68, Mose 3, Have og Gaardsplads 1. Agermarken drives i en 7 Marksdrift: benyttet Brak, Vintersæd, Byg, Roer, Havre og 2aars Græs. Jordens Bonitet er overvejende ret letmudlet. Der holdes 29 Malkekøer, 10 Stkr. Ungkvæg og Kalve og 1 Tyr af rød dansk Race, 5 Heste, 2 Plage og 4 Faar. Sidste Aar solgtes c. 90 Fedesvin.

Nørregaard var Fæste under det Classenske Fideikommis, indtil Rasmus Jensen Hilleke købte den til Frihed og c. 1870 skødede den til sin Svigersøn, N. P. R. Hilleke, den nuværende Ejers Fader.

Gaarden ligger ved Nykøbing-Stubbekøbing Landevej i en frugtbar og smuk Egn. Bygningerne stammer fra 1798, da Gaarden udflyttedes fra Horreby til sin nuværende Plads, og er alle af Bindingsværk med Straatage. Elektrisk Lys og Kraft er indlagt fra Falster Højspændingsværk. — De jævne, gode Jorder ligger samlede omkring Gaarden.

Løkken, Horreby Sogn. Postforb. og St.: Karleby, hvortil c. 2 Km. Gaarden ligger c. 11 Km. fra Nykøbing. Nuværende Ejere: Brødrene *H. og J. P. Svendsen*,

som overtog Gaarden 1. Juli 1910, er fødte paa Ejendommen henholdsvis 10. Marts 1874 og 13. Aug. 1879.

Matr.-Nr. 7a m. fl. af Horreby. Hartkorn 5 Tdr. 7 Skpr. 2 Fdkr. 1 Alb. Ejendomsskyld 35,000 Kr. Brandassurance for Hovedb. og Avlsb. 16,500 Kr. Gaardens samlede Areal 51 Tdr. Ld., deraf Ager 48, Mose 2, Have og Gaardsplads 1. Af Agermarken drives 30 Tdr. Ld. i en 7 Marksdrift: benyttet Brak, Hvede, Roer, Byg, Roer, Havre og 1aars Græs; 18 Tdr. Ld. drives for sig, tildels med fleraarig Græsning. Jordens Bonitet er lermuldet. Der holdes 16 Malkekøer, 6 Stkr. Ungkvæg og Kalve og 2 Tyre af rød dansk Race samt 5 Heste. Sidste Aar solgtes c. 10 Fedesvin, 15 Gylte og 100 Maanedsgriese.

Løkken, som ligger i Horreby, har i sin Tid været Fæste under det Classenske Fideikommis. De nuværende Ejere har arvet den efter deres Fader, Hans Jensen Svendsen, som atter c. 1880 havde faaet den efter sin Fader, Jens Svendsen.

Alle Bygningerne er af Bindingsværk med Straatage, ældre, men velholdte. Udenfor den egentlige Gaardplan ligger en rummelig Kornhjem. Elektrisk Lys og Kraft er indlagt fra Falster Højspændingsværk. — Af Jorderne ligger 30 Tdr. Ld. ved Gaarden, Resten c. 3 Km. mod NV.

Vældegaard, Horreby Sogn. Postforb. og St.: Karleby, hvortil c. 1½ Km. Gaarden ligger c. 11 Km. fra Nykøbing. Nuværende Ejer: *Ole Rasmus Andersen Myssen*, som overtog Gaarden 1. Jan. 1901, er født paa Ejendommen 15. Decbr. 1877 og gift med *Marie Andersen*, født i Horreby 10. Decbr. 1881.

Matr.-Nr. 8a m. fl. af Horreby. Hartkorn 6 Tdr. 1 Fdkr. Ejendomsskyld 37,000 Kr. Brandassurance for Hovedb. 6,734 Kr., for Avlsb. 16,243 Kr. Gaardens samlede Areal 50 Tdr. Ld., deraf Ager 45½, Eng 1, Mose 2, Have og Gaardsplads 1½. Af Agermarken drives 30½ Td. Ld. i en 8 Marksdrift: benyttet Brak, Hvede, ½ Roer ½ Byg, Havre, Roer, Byg og 2aars Græs; 15 Tdr. Ld. i en 6 Marksdrift: Blandsæd, Byg, Roer, Blandsæd og 2aars Græs. Jordens Bonitet er lermuldet. Der holdes 17 Malkekøer, 14 Stkr. Ungkvæg og Kalve og 1 Tyr af rød dansk Race, 4 Heste og 2 Plage. Sidste Aar solgtes c. 50 Fedesvin.

Vældegaard, der ligger ved Vejen fra Eget til Nykøbing-Stubbekøbing Landevej, var i sin Tid Fæste under det Classenske Fideikommis, men frikøbtes af Rasmus Olsen Myssen, der havde taget Fæstet i Arv efter sin Fader, Ole Jacobsen. Omkring 1865 efterfulgtes R. O. Myssen af sin Svigersøn, Niels Myssen, hvis Enke 1876 ægtede Rasmus Andersen Myssen († 1896). Hans Enke skødede 1901 Gaarden til sin Søn, den nuværende Ejer.

Bygningerne er opførte 1798 i Bindingsværk med Straatage; kun Svinestalden er bygget senere i Grundmur og tækket med Pandeplader. Elektrisk Lys og Kraft er indlagt fra Falster Højspændingsværk. — Af Jorderne ligger 32 Tdr. Ld. samlede ved Gaarden, medens Resten er fraliggende c. 3 Km. mod NV.

Ringlebjerg, Horreby Sogn. Postforb. og St.: Karleby, hvortil c. 3 Km. Tlf. 8 over Horreby Central. Gaarden ligger c. 11 Km. fra Nykøbing. Nuværende Ejer: *Lars Peder Nielsen Piil*, som overtog Gaarden i 1906, er født paa Ejendommen 27. Jan. 1881 og gift med *Jensine Jensen*, født i Horreby 15. Juli 1890.

Matr.-Nr. 9a m. fl. af Horreby. Hartkorn 6 Tdr. 4 Skpr. 2 Fdkr. Ejendomsskyld 42,000 Kr. Brandassurance for Hovedb. og Avlsb. 21,504 Kr. Gaardens samlede Areal 62 Tdr. Ld., deraf Ager 58, Mose 3, Have og Gaardsplads 1. Agermarken drives i en 6 Marksdrift: benyttet Brak, Hvede, Havre, Roer, Byg og 1aars Græs. Jordens Bonitet er stærk Lermuld. Der holdes 17 Malkekøer, 10 Stkr. Ungkvæg og Kalve og 1 Tyr af rød dansk Race, 5 Heste og 2 Plage. Sidste Aar solgtes c. 75 Fedesvin.

Ringlebjerg, der ligger i Horreby, har i sin Tid været Fæste under det Classenske Fideikommis. 1838 blev den givet i Fæste til Lars Piil, som 1853 købte den til Frihed og 1873 skødede den til sin Brodersøn, Peder Nielsen Piil, den nuværende Ejers Fader.

Bygningerne er væsentlig opførte i Bindingsværk. Elektrisk Lys og Kraft er indlagt fra Falster Højspændingsværk. — Af Jorderne ligger 43 Tdr. Ld. ved Gaarden; Resten er fraliggende c. 2 Km. mod N. og NV.

Dalgaard, Horreby Sogn. Postforb. og St.: Karleby, hvortil c. 2 Km. Gaarden ligger c. 10 Km. fra Nykøbing. Nuværende Ejer: *Hans P. Henriksen*, som

overtog Gaarden 1. Novbr. 1909, er født i Aastrup 15. Aug. 1883 og gift med *Agnes Christine Jensen*, født i Horreby 4. April 1888.

Matr.-Nr. 11a m. fl. af Horreby. Hartkorn 6 Tdr. 2 Skpr. 1 Fdkr. 3½ Alb. Ejendomsskyld 52,500 Kr. Brandassurance for Hovedb. 8,442 Kr., for Avlsb. 17,901 Kr. Gaardens samlede Areal 63 Tdr. Ld., deraf Ager 61, Mose 1, Have og Gaardsplads 1. Af Agermarken drives 43 Tdr. Ld. i en 6 Marksdrift: benyttet Brak, Hvede, Havre, Roer, Byg og 1aars Græs; 18 Tdr. Ld. dyrkes uden fast Sædskifte med Korn, Græs og Roer. Jordens Bonitet er i 6 Marksdriften god Lermuld, medens de 18 Tdr. Ld. er kultiveret Mosejord. Der holdes 15 Malkekøer, 10 Stkr. Ungkvæg og Kalve og 1 Tyr af rød dansk Race og 4 Heste. Sidste Aar solgtes c. 50 Fedesvin.

Dalgaard var i sin Tid Fæste under det Classenske Fideikommiss. 1877 solgte P. Rasmussen Hare Ejendommen til H. P. Jensen, den nuværende Ejers Svigerfader, efter hvem han har taget den i Arv.

Den kønne, nybyggede Gaard ligger ved Nykøbing-Stubbekøbing Landevej, fra hvilken en smuk, lille Allé fører ind til Gaardspladsen. Bygningerne er alle opførte 1909. Den



Dalgaard.

teglhængte Hovedb., der ligger i den n. Side af Gaardspladsen, er bygget i Villastil med Veranda og en søjlebaaren Altan ud mod Haven. Avlsb. bærer Straatage. Lys og Kraft er indlagt fra Falster Højspændingsværk. — Agermarken ligger umiddelbart ved Gaarden; Lavjorden er fraliggende c. 2 Km. mod N.

Gammelsminde, Horreby Sogn. Postforb. og St.: Karleby, hvortil c. 2½ Km. Gaarden ligger c. 11 Km. fra Nykøbing. Nuværende Ejer: *Hans Peder Jensen*, som overtog Gaarden i 1885, er født i Lidstrup 28. Aug. 1850 og gift med *Maren Larsen Skytte*, født i Bregninge 10. Maj 1864.

Matr.-Nr. 16 m. fl. af Horreby. Hartkorn 6 Tdr. 2 Skpr. 1 Fdkr. Ejendomsskyld 38,000 Kr. Brandassurance for Hovedb. 8,400 Kr., for Avlsb. 10,000 Kr. Gaardens samlede Areal 59 Tdr. Ld., deraf Ager 56, Mose 2, Have og Gaardsplads 1. Agermarken drives i en 6 Marksdrift: benyttet Brak, Hvede, Havre, Roer, Byg og 1aars Græs. Jordens Bonitet er god Muld paa lerblandet Underlag. Der holdes 14 Malkekøer, 5 Stkr. Ungkvæg og Kalve og 1 Tyr af rød dansk Race, 4 Heste og 1 Plag. Sidste Aar solgtes 42 Fedesvin.

Gammelsminde var tidligere Fæste under det Classenske Fideikommiss, men frikøbtes i 1855 af Peder Rasmussen Gammel, som 1861 efterfulgtes af sin Svigersøn, Jens Hansen Gammel († 1881), hvis Enke 1885 skødede den til sin Søn, den nuværende Ejer.

Gaarden ligger smukt i Horreby med Udsigt over den kønne, frugtbare Egn. Bygningerne er opførte dels i Grundmur, dels i Bindingsværk og bærer alle Straatage. —

33 Tdr. Ld. af Jorderne ligger samlede ved Gaarden; Resten er fraliggende c. 2 Km. mod NV.

P. A. O. Petersens Gaard i Horreby, Horreby Sogn. Postforb. og St.: Karleby, hvortil c. 2½ Km. Tlf. 7 over Horreby Central. Gaarden ligger c. 9½ Km. fra Nykøbing. Nuværende Ejer: *Peter Aksel Oluf Petersen*, som overtog Gaarden 1. April 1909, er født i Ulslev 21. Marts 1886 og gift med *Erna v. Würden*, født i København 17. Jan. 1882.

Matr.-Nr. 13a m. fl. af Horreby. Hartkorn 6 Tdr. 1 Fdkr. 1¼ Alb. Ejendomsskyld 42,000 Kr. Brandassurance for Hovedb. og Avlsb. c. 23,000 Kr. Gaardens samlede Areal 72 Tdr. Ld., deraf Ager 68, Mose 3, Have og Gaardsplads 1. Agermarken drives i en 9 Marksdrift: benyttet Brak, Vintersæd, Roer, Byg, Roer, Blandsæd, Havre og 2aars Græs. Jordens Bonitet er lermuldet. Der holdes 24 Malkekøer, 14 Stkr. Ungkvæg og Kalve og 1 Tyr af rød dansk Race, 6 Heste, 4 Plage og Føl samt 3 Faar. Sidste Aar solgtes c. 75 Fedesvin.



P. A. O. Petersens Gaard.

Gaarden ligger c. ½ Km. V. for Horreby og var i sin Tid Fæste under det Clasenske Fideikommis. Den nuværende Ejer har købt af Hans Rosenkilde, som 2 Aar forud havde købt af Peder Olsen, i hvis Slægt Gaarden var gaet i Arv gennem flere Generationer.

Bygningerne er opførte dels i Bindingsværk, dels i Grundmur og bærer Straatage med Undtagelse af en paptækket Hjelpelede. Elektrisk Lys og Kraft er indlagt fra Falster Højspændingsværk. — Jorderne ligger samlede omkring Gaarden over et jævnt og bekvemt Terræn.

Skyttegaarden, Horreby Sogn. Postforb. og St.: Karleby, hvortil c. 3½ Km. Gaarden ligger c. 11 Km. fra Nykøbing. Nuværende Ejerinde: Enkefru *Petra Skytte*, f. *Andersen*, som overtog Gaarden i 1904 ved sin Mands, *N. P. Skyttes* Død, er født i Sdr. Kirkeby 22. Oktbr. 1838. *N. P. Skytte* var født paa Ejendommen 28. Oktbr. 1843.

Matr.-Nr. 15a m. fl. af Horreby. Hartkorn 6 Tdr. 4 Skpr. 3 Fdkr. 2 Alb. Ejendomsskyld 37,000 Kr. Brandassurance for Hovedb. og Avlsb. c. 16,000 Kr. Gaardens samlede Areal 53 Tdr. Ld., deraf Ager 50, Mose 2, Have og Gaardsplads 1. Af Agermarken drives 34 Tdr. Ld. i en 8 Marksdrift: benyttet Brak, Hvede, Roer, Havre, Blandsæd, Byg og 2aars Græs; 12 Tdr. Ld. drives uden fast Sædscliffe; og 4 Tdr. Ld. henligger til Græsfrøavl. Jordens Bonitet er ler-

muldet. Der holdes 14 Malkekøer og 1 Tyr af rød dansk Race, 5 Heste og 1 Plag. Sidste Aar solgtes c. 50 Fedesvin.

Skyttegaard, som ligger ved Nykøbing-Stubbekøbing Landevej, frikøbtes 1853 fra Fæste under det Classenske Fideikommis af Peder Pedersen Skytte, der 1832 havde faaet Gaarden i Fæste. 1868 skødede han den til sin Søn, den nuværende Ejerindes afdøde Mand.

Hovedb. er opført i Grundmur, Avlsb. i Bindingsværk, alle med Straatage. Til Drift af de faste Maskiner er installeret Benzinmotor. — 34 Tdr. Ld. af Jorderne ligger ved Gaarden; Resten er fraliggende c. 2 Km. mod NV.

Dannebjerg, Horreby Sogn. Postforb. og St.: Karleby, hvortil c. 200 M. Gaarden ligger c. 11 Km. fra Nykøbing. Nuværende Ejer: *Ole Hansen Krøl*, som overtog Gaarden 14. Maj 1880, er født paa Ejendommen 3. Decbr. 1853 og gift med *Margrethe Pedersen*, født i Lidstrup 28. Febr. 1855.

Matr.-Nr. 2a m. fl. af Eget. Hartkorn c. 7 Tdr. Ejendomsskyld c. 60,000 Kr. Brandassurance for Hovedb. 8,170 Kr., for Avlsb. 14,232 Kr. Gaardens samlede Areal 52½ Td. Ld., deraf Ager 50½, Mose 1, Have og Gaardsplads 1. Agermarken drives i en 7 Marksdrift: benyttet Brak, Hvede, Havre, Roer, Byg og 2aars Græs. Jordens Bonitet er noget uensartet, dels god Lermuld, dels af lettere Beskaffenhed. Der holdes 16 Malkekøer, 7 Stkr. Ungkvæg og Kalve og 1 Tyr af rød dansk Race, 4 Heste, 3 Plage og Føl samt 4 Faar. Sidste Aar solgtes c. 30 Fedesvin.

Dannebjerg ligger Ø. for Eget By umiddelbart ved Karleby St. Tidligere var den Fæste under det Classenske Fideikommis, men i Begyndelsen af forrige Aarhundrede ejedes den af Ole Krøl, hvis Enke c. 1830 ægtede den nuværende Ejers Fader, H. P. Krøl.

Bygningerne er opførte 1877 efter Ildsvaade dels i Grundmur, dels i Bindingsværk; Hovedb. er teglhængt, medens Avlsb. bærer Straatage. Lys og Kraft er indlagt fra Falster Højspændingsværk. — Jorderne strækker sig navnlig mod S. over et jævnt og bekvemt Terræn. — Indtil Branden 1877 laa Dannebjerg inde i Eget By, men udflyttedes da til sin nuværende Plads.

Kobbelholm, Horreby Sogn. Postforb. og St.: Karleby, hvortil c. 400 M. Gaarden ligger c. 11 Km. fra Nykøbing. Nuværende Ejer: *Hans Vilhelm Kylling*, som overtog Gaarden 3. April 1910, er født i S. Vedby 28. Maj 1874 og gift med *Anna Christensen*, født paa Erø 29. Juli 1877.

Matr.-Nr. 3a m. fl. af Eget. Hartkorn 7 Tdr. 1 Fdkr. ¼ Alb. Ejendomsskyld 41,500 Kr. Brandassurance for Hovedb. og Avlsb. c. 21,000 Kr. Gaardens samlede Areal 60 Tdr. Ld., deraf Ager 59, Have og Gaardsplads 1. Agermarken drives i en 7 Marksdrift: Havre, Roer, Byg, Roer, Blandsød og 2aars Græs. Jordens Bonitet er Lermuld. Der holdes 14 Malkekøer, 8 Stkr. Ungkvæg og Kalve og 1 Tyr af rød dansk Race, 5 Heste, 2 Plage og 5 Faar. Sidste Aar solgtes c. 20 Fedesvin, 10 Gylte og 50 Maanedsgriise.

Kobbelholm ligger i Eget By, omgivet mod S. af sine jævne, gode Jorder, der gennemskæres af Jernbanen. Tidligere var den Fæste under det Classenske Fideikommis, men ejedes senere af Lars Jensen, der efterfulgtes af sin Søn, Jens Larsen Skytte, af hvem den nuværende Ejer har købt.

Den grundmurede Hovedb. er opført 1912 i den ø. Side af Gaardspladsen og er tækket med Cementsten. Avlsb. er ældre, men velholdte Bindingsværkshuse med Straatage. Elektrisk Lys og Kraft er indlagt fra Falster Højspændingsværk.

Frk. Margrethe R. Temmesens Gaard i Eget, Horreby Sogn. Postforb. og St.: Karleby, hvortil c. 400 M. Tlf. 11 over Karleby Central. Gaarden ligger c. 11 Km. fra Nykøbing. Nuværende Ejerinde: Frk. *Margrethe R. Temmesen*, som overtog Gaarden 1. Maj 1905, er født paa Ejendommen 2. Juni 1858.

Matr.-Nr. 4a m. fl. af Eget. Hartkorn 8 Tdr. 1 Skp. 2 Fdkr. 1¼ Alb. Ejendomsskyld 43,500 Kr. Brandassurance for Hovedb. og Avlsb. c. 15,000 Kr. Gaardens samlede Areal 71 Tdr. Ld., deraf Ager 66, Eng 2, Mose 2, Have og Gaardsplads 1. Agermarken drives i en 9 Marksdrift: benyttet Brak, Hvede, Roer, Byg, Roer, Blandsød, Havre og 2aars Græs. Jordens Bonitet er god, kraftig Muld paa Lerunderlag. Der holdes 18 Malkekøer, 11 Stkr. Ungkvæg og Kalve og

1 Tyr af rød dansk Race, 6 Heste, 2 Plage og 4 Faar. Sidste Aar solgtes c. 50 Fedesvin.

Gaarden, der ligger i Eget By, var tidligere Fæste under det Classenske Fideikommis, men blev frikøbt omkring 1850, da Rasmus Nielsen Temmesen overtog den efter sin Fader, Niels Temmesen. Han døde 1874, hvorefter hans Enke overtog den, til den ved hendes Død 1905 gik i Arv til deres Datter, den nuværende Ejerinde.

Hovedb., der ligger mod S., er ligesom 2 af Avlsb. ældre, men velholdte Bindingsværkshuse med Straatage. Laden, Staldlængen og Svinestalden er derimod opførte 1913 i Grundmur med Pukkelpilader. Lys og Kraft er indlagt fra Falster Højspændingsværk. — Jorderne ligger omkring Gaarden paa begge Sider af Jernbanelinien.

Sporebjerg, Horreby Sogn. Postforb. og St.: Karleby, hvortil c. 400 M. Gaarden ligger c. 11 Km. fra Nykøbing. Nuværende Ejerinde: Frk. *Maren Jensen Slente*, som overtog Gaarden 1. Maj 1901, er født paa Ejendommen 14. April 1855.

Matr.-Nr. 5 m. fl. af Eget. Hartkorn 8 Tdr. 2 Fdkr. 1 Alb. Ejendoms-skyld 43,000 Kr. Brandassurance for Hovedb. 3,800 Kr., for Avlsb. 9,340 Kr. Gaardens samlede Areal 50 Tdr. Ld., deraf Ager 47, Mose 2, Have og Gaardsplads 1. Agermarken drives i en 7 Marksdrift: benyttet Brak, Hvede, Havre, $\frac{1}{2}$ Roer $\frac{1}{2}$ Ærter, Byg og 2aars Græs. Jordens Bonitet er stærk, god Lermuld. Der holdes 14 Malkekøer, 7 Stkr. Ungkvæg og Kalve og 1 Tyr af rød dansk Race. 6 Heste, 2 Plage og 2 Faar. Sidste Aar solgtes c. 20 Fedesvin.

Sporebjerg ligger i Eget By og var i sin Tid Fæste under det Classenske Fideikommis, men frikøbtes 1856 af den nuværende Ejerindes Fader, Jens Christian Slente, som c. 1848 havde taget Fæstet i Arv efter sin Fader, Christian Slente. Før ham var Peder Andersen Fæster i Gaarden.

Bygningerne, som er ældre, er alle af Bindingsværk med Straatage. — Jorderne strækker sig mod N. over et jævnt og bekvemt Terræn.

N. Bondes Gaard i Eget, Horreby Sogn. Postforb. og St.: Karleby, hvortil c. 400 M. Gaarden ligger c. 11 Km. fra Nykøbing. Nuværende Ejer: *Niels Bonde*, som overtog Gaarden 1. April 1913, er født i Eget 9. Novbr. 1885 og gift med *Hanne Christensen*, født i Meelse 21. Maj 1885.

Matr.-Nr. 6a m. fl. af Eget. Hartkorn 7 Tdr. 2 Skpr. 3 Fdkr. $\frac{1}{4}$ Alb. Ejendoms-skyld 47,000 Kr. Brandassurance for Hovedb. og Avlsb. 21,279 Kr. Gaardens samlede Areal 64 Tdr. Ld., deraf Ager 57, Eng 6, Have og Gaardsplads 1. Agermarken drives i en 9 Marksdrift: Havre, $\frac{1}{2}$ Helbrak $\frac{1}{2}$ benyttet Brak, Hvede, Roer, Byg, Roer, Havre og 2aars Græs. Jordens Bonitet er lermuldet. Der holdes 16 Malkekøer, 10 Stkr. Ungkvæg og Kalve og 1 Tyr af rød dansk Race, 4 Heste, 1 Plag og 2 Faar. Sidste Aar solgtes c. 50 Fedesvin.

Gaarden ligger i Eget (gl. Form »Eki«) By i et kønt og frugtbart Landskab. Tidligere var den Fæste under det Classenske Fideikommis. Senere ejedes den af Lars Hviid, der c. 1860 efterfulgtes af sin Søn, Niels Hviid, af hvis Enke den nuværende Ejer har købt.

Bygningerne er ældre, men velholdte Bindingsværkshuse med Straatage; 1907 er dog udenfor den egentlige Gaardplan bygget en grundmuret Svinestald. Hovedb. ligger i den s. Side af Gaardspladsen; den rummer en god og hyggelig Lejlighed. Fra Falster Højspændingsværk er indlagt elektrisk Lys og Kraft. — Jorderne strækker sig navnlig mod N. over et jævnt og bekvemt Terræn.

A. C. Pedersens Gaard i Karleby, Karleby Sogn. Postforb. og St.: Karleby, hvortil c. 3 Km. Tilf. 25 over Karleby Central. Gaarden ligger c. 13 Km. fra Nykøbing. Nuværende Ejer: Sogneraadsformand *Anders Christian Pedersen*, som overtog Gaarden 1. Maj 1894, er født paa Ejendommen 5. Maj 1870 og gift med *Helene Andersen*, født i Virket 26. Juni 1869.

Matr.-Nr. 9a m. fl. af Karleby. Hartkorn 7 Tdr. 4 Skpr. Ejendomsskyld 47,000 Kr. Brandassurance for Hovedb. 5,104 Kr., for Avlsb. 16,378 Kr. Gaardens samlede Areal 66 Tdr. Ld., deraf Ager 64, Mose 1, Have og Gaardsplads 1. Agermarken drives i en 9 Marksdrift: Havre, benyttet Brak, Hvede, Roer, Byg, $\frac{2}{3}$ Roer $\frac{1}{3}$ Hestebønner, Byg og 2aars Græs. Jordens Bonitet er stærk Lermuld. Der holdes 18 Malkekøer, 15 Stkr. Ungkvæg og Kalve og 2 Tyre af rød dansk Race, 6 Heste samt 4 Plage og Føl. Sidste Aar solgtes c. 55 Fedesvin.

Gaarden ligger meget smukt ved Vejen fra Karleby-Meelse Sognevej mod Ø. ud til Havet. Tidligere var den Fæste under det Classenske Fideikommis, og paa Udskiftningstiden 1798 fik Lars Møller den i Fæste. Hans Søn, Anders Møller, frikøbte 13. Decbr. 1859 Gaarden for 3,800 Rbd. og skødede den 1865 til sin Søn, den nuværende Ejers Fader, Peder Andersen Møller.

Bygningerne er opførte dels i Bindingsværk, dels i Grundmur. Gødningshus og Roehus er tækket med Pap, de øvrige Bygninger med Straa. De faste Maskiner drives ved Petroleumsmotor. — Jorderne ligger samlede omkring Gaarden over et ret højt, men dog jævnt Terræn.

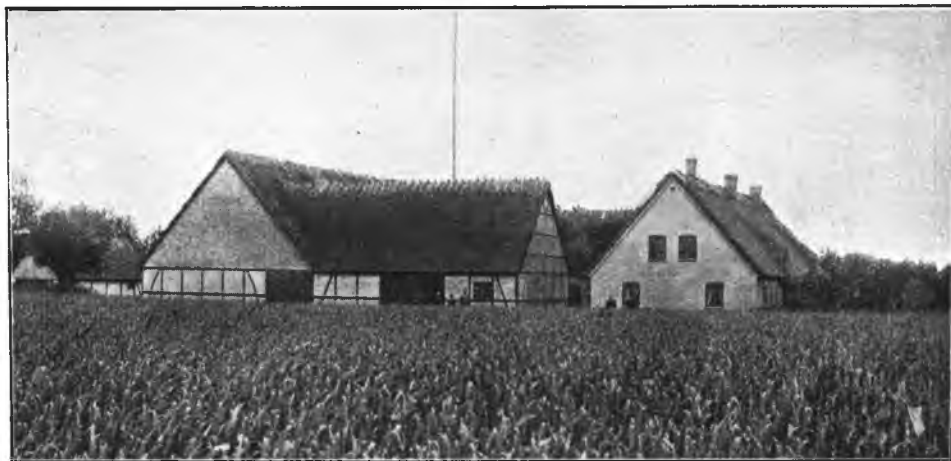

A. C. Pedersens Gaard.

I Kvægbesætningen findes flere fremragende Avlsdyr, og saavel enkelte Dyr som Samlinger af den har gennem en lang Aarrække hjembragt høje Præmier fra Dyrskuerne.

Gaardens Ejer opbevarer endnu en smuk Sølvmedaille, som paa Udskiftningstiden blev tilkendt hans Tipoldefader for Dygtighed som Leder af de mange nye Gaardes Opførelse paa det Classenske Fideikommis.

Dannevang, Karleby Sogn. Postforb. og St.: Karleby, hvortil c. $\frac{1}{2}$ Km. Gaarden ligger c. 13 Km. fra Nykøbing. Nuværende Ejer: *Ole Hansen Krøl*, som overtog Gaarden 11. Decbr. 1909, er født i Eget 3. Decbr. 1853 og gift med *Margrethe Pedersen*, født i Lidstrup 28. Febr. 1855.

Matr.-Nr. 5a af Karleby. Hartkorn 6 Tdr. 7 Skpr. 3 Fdkr. 2 Alb. Ejendoms-skyld 38,000 Kr. Brandassurance for Hovedb. 3,990 Kr., for Avlsb. 14,010 Kr. Gaardens samlede Areal 56 Tdr. Ld., deraf Ager 54 $\frac{1}{2}$, Mose $\frac{1}{2}$, Have og Gaardsplads 1. Agermarken drives i en 7 Marksdrift: benyttet Brak, Hvede, Roer, Byg, Havre og 2aars Græs. Jordens Bonitet er god, frugtbar Muld paa Lerunderlag. Der holdes 16 Malkekøer, 8 Stkr. Ungkvæg og Kalve og 1 Tyr af rød dansk Race, 5 Heste og 2 Plage. Sidste Aar solgtes c. 30 Fedesvin.

Dannevang ligger c. $\frac{1}{2}$ Km. N. for Karleby og har i sin Tid været Fæste under det Classenske Fideikommis. 1875 gik den i Arv fra Niels Smed til hans Søn, Rasmus Nielsen, der 1901 efterfulgtes af sin Søn, Laurits Nielsen, som i 1909 solgte den til sin Svigerfader, den nuværende Ejer.

Bygningerne er opførte dels i Bindingsværk, dels i Grundmur og bærer alle Straatage. Elektrisk Lys og Kraft er indlagt fra Falster Højspændingsværk. — Jorderne ligger samlede omkring Gaarden over et jævnt og bekvemt Terræn.

O. H. Krøl er tillige Ejer af Dannebjerg i Horreby Sogn.

Lindehøjgaard, Karleby Sogn. Postforb. og St.: Karleby, hvortil c. 1400 M. Tlf. 26 over Karleby Central. Gaarden ligger c. 11 $\frac{1}{2}$ Km. fra Nykøbing. Nuværende Ejer: *Jens Christian Mikkelsen*, som overtog Gaarden 1. Juni 1902, er født paa Ejendommen 11. Marts 1872 og gift med *Bertha Kirstine Rasmussen*, født i Horreby 17. Decbr. 1876.

Matr.-Nr. 4a m. fl. af Karleby. Hartkorn 6 Tdr. 5 Skpr. $1\frac{1}{4}$ Alb. Ejendoms- skyld 45,000 Kr. Brandassurance for Hovedb. 7,425 Kr., for Avlsb. 13,384 Kr. Gaardens samlede Arel $49\frac{1}{2}$ Td. Ld., deraf Ager $48\frac{1}{2}$, Have og Gaardsplads 1. Af Agermarken drives $42\frac{1}{2}$ Td. Ld. i en 7 Marksdrift: Roer, Byg, benyttet Brak, Hvede, Roer, Havre og 1aars Græs. Jordens Bonitet er Lermuld paa Lerunderlag.



Lindehøjgaard.

Der holdes 18 Malkekøer, 13 Stkr. Ungkvæg og Kalve og 1 Tyr af rød dansk Race, 5 Heste og 2 Plage. Sidste Aar solgtes c. 80 Fedesvin.

Gaarden ligger i Karleby, omgivet af et frodigt og naturskønt Landskab. Tidligere var den Fæste under det Classenske Fideikommis, men 1858 købtes den til Frihed af Jens Mikkelsen, som 1865 efterfulgtes af sin Søn, Niels Jensen Mikkelsen, den nuværende Ejers Fader.

Bygningerne er dels af Grundmur, dels af Bindingsværk, tækkede med Straa og Pap. Elektrisk Lys og Kraft er installeret fra Falster Højspændingsværk. — Jorderne strækker sig navnlig mod NV.; deres Overflade er jævn og bekvem.

C. Chr. Skovs Gaard i Karleby, Karleby Sogn. Postforb. og St.: Karleby, hvortil c. $\frac{1}{2}$ Km. Gaarden ligger c. 12 Km. fra Nykøbing. Nuværende Ejer:



C. Chr. Skovs Gaard.

Carl Christian Skov, som overtog Gaarden 1. Maj 1911, er født paa Ejendommen 12. Marts 1885.

Matr.-Nr. 7 m. fl. af Karleby. Hartkorn 7 Tdr. 7 Skpr. 2 Fdkr. 1 Alb. Ejendomsskyld 44,000 Kr. Brandassurance for Hovedb. 7,680 Kr., for Avlsb. 14,879 Kr. Gaardens samlede Areal 60 Tdr. Ld., deraf Ager 59, Have og Gaardsplads 1. Agermarken drives i en 10 Marksdrift: Hvede efter Halvbrak, Roer, Byg, Roer, Blandsæd, Roer, Havre og 2aars Græs. Jordens Bonitet er god Ler-muld. Der holdes 17 Malkekøer, 10 Stkr. Ungkvæg og Kalve og 1 Tyr af rød dansk Race, 6 Heste og 2 Plage. Sidste Aar solgtes c. 35 Fedesvin.

Gaarden ligger i Karleby. Tidligere var den Fæste under det Classenske Fideikommiss, men 1851 købtes den til Selveje af Hans Jensen Skov, hvis Fader, Jens Skov, havde været den sidste Fæster i Gaarden; 1866 skødede han den til Peder Hansen Skov, den nuværende Ejers Fader.

Hovedb. er opført 1876 i Grundmur med Tegltag i den s. Side af Gaardspladsen, omgivet af den smukke Have. Avlsb. er af Grundmur med Straatage. Til Drift af de faste Maskiner er installeret Petroleumsmotor. Desuden har Gaarden sit eget Vandværk fra artesisk Brønd med Ledninger rundt i de forskellige Bygninger. Hele Gaarden gør et velholdt og tiltalende Indtryk. — Jorderne strækker sig navnlig mod N. Overfladen er jævn og bekvem.

Skovly, Karleby Sogn. Postforb. og St.: Karleby, hvortil c. 2½ Km. Tlf. 13 over Karleby Central. Gaarden ligger c. 13 Km. fra Nykøbing. Nuværende Ejer:



Skovly.

Jens Hartvig Hansen Myssen, som overtog Gaarden 1. April 1905, er født i Sdr. Kirkeby 4. Jan. 1878 og gift med *Anna Nielsine Jensen*, født 21. Juli 1879.

Matr.-Nr. 7a m. fl. af Tunnerup. Hartkorn 9 Tdr. 4 Skpr. 3 Fdkr. ¼ Alb. Ejendomsskyld 54,900 Kr. Brandassurance for Hovedb. og Avlsb. c. 31,000 Kr. Gaardens samlede Areal 75 Tdr. Ld., deraf Ager 72, Veje og Mergelgrave 1½, Have og Gaardsplads 1½. Agermarken drives i en 8 Marksdrift: Blandsæd, benyttet Brak, Hvede, Havre, Roer, Byg og 2aars Græs. Jordens Bonitet er Ler-muld paa Lerunderlag. Der holdes 26 Malkekøer, 12 Stkr. Ungkvæg og Kalve og 1 Tyr af rød dansk Race, 7 Heste og 2 Plage. Sidste Aar solgtes c. 50 Fedesvin.

Skovly ligger c. 600 M. S. for Tunnerup (gl. Form: »Tonnæthorp«), omgivet mod S. af de store Skove, der hører til Hovedgaarden Korselitze. I sin Tid har den været Fæste under det Classenske Fideikommiss; c. 1870 tog Hans Christiansen den i Arv efter sin Svigerfader, Morten Gammel, og solgte den 1905 til den nuværende Ejer.

Den kønne, rummelige Hovedb. er opført i den s. Side af Gaardspladsen i Grundmur med glaceret Tegltag. — Avlsb. er opførte 1850 i Bindingsværk med Straatage. Til Drift af de faste Maskiner benyttes Petroleumsmotor. Elektrisk Lys er indlagt fra Falster Højspændingsværk. — Skovly Jorder ligger samlede omkring Gaarden over et jævnt og bekvemt Terræn.

Gammelgaard, Karleby Sogn. Postforb. og St.: Karleby, hvortil c. 3 Km. Tlf. 23 over Karleby Central. Gaarden ligger c. 13½ Km. fra Nykøbing. Nuværende Ejer: *Laurits Brandt*, som overtog Gaarden 1. April 1909, er født i Vignæs paa Lolland 26. April 1883 og gift med *Margrethe Jørgensen*, født i Sosmarke paa Lolland 1. Oktbr. 1887.

Matr.-Nr. 4a af Tunnerup. Hartkorn 6 Tdr. 5 Skpr. 1 Fdkr. 1¼ Alb. Ejendomsskyld 41,000 Kr. Brandassurance for Hovedb. og Avlsb. 25,900 Kr. Gaardens samlede Areal 56 Tdr. Ld., deraf Ager 47, Eng 8, Have og Gaardsplads 1. Agermarken drives i en 6 Marksdrift: Havre, benyttet Brak, Hvede, Roer, Byg og 1aars Græs. Jordens Bonitet er stærk, god Lermuld. Der holdes 22 Malkekøer, 12 Stkr. Ungkvæg og Kalve og 3 Tyre af rød dansk Race, 5 Heste og 2 Faar. Sidste Aar solgtes c. 40 Fedesvin.

Gammelgaard ligger tæt SØ. for Vejen fra Tunnerup til Stranden. Tidligere hørte den som Fæste under det Classenske Fideikommis. Den nuværende Ejer har købt den af N. P. Larsen Gammel, som 1901 havde taget den i Arv efter sin Fader, Hans Larsen Gammel.

Hovedb. er af Grundmur med Tegltag, Avlsb. er dels af Grundmur, dels af Bindingsværk, tækkede med Tegl og Straa. Elektrisk Lys og Kraft er indlagt. — Jorderne ligger samlede omkring Gaarden; de er jævne af Overflade.

M. H. Christiansens Gaard i Tunnerup, Karleby Sogn. Postforb. og St.: Karleby, hvortil c. 2½ Km. Tlf. 17 over Karleby Central. Gaarden ligger c.



M. H. Christiansens Gaard.

13 Km. fra Nykøbing. Nuværende Ejer: *Morten Hansen Christiansen*, som overtog Gaarden 1. Novbr. 1893, er født i Tunnerup 17. Febr. 1872 og gift med *Maren Larsen*, født paa Ejendommen 22. Febr. 1873.

Matr.-Nr. 5 m. fl. af Tunnerup. Hartkorn 6 Tdr. 7 Skpr. 3 Fdkr. 2 Alb. Ejendomsskyld 44,000 Kr. Brandassurance for Hovedb. 8,372 Kr., for Avlsb. 14,533 Kr. Gaardens samlede Areal 56 Tdr. Ld., deraf Ager 45, Eng og Mose 10, Have og Gaardsplads 1. Agermarken drives i en 8 Marksdrift: Havre, delvis benyttet Brak, Hvede, Havre, Roer, Byg og 2aars Græs. Jordens Bonitet er stærk Lermuld. Der holdes 20 Malkekøer, 12 Stkr. Ungkvæg og Kalve og 1 Tyr af rød dansk Race, 6 Heste og 1 Plag. Sidste Aar solgtes c. 40 Fedesvin.

Gaarden ligger i Tunnerup (gl. Form »Tonnæthorp«) med smuk Udsigt mod S. til Korselitze Skove. Tidligere var den Fæste under det Classenske Fideikommis, men

købtes 15. Decbr. 1853 til Selveje af Lars Hansen Skytte, der 15. Decbr. 1865 skødede Gaarden til sin Søn, Peder Larsen Skytte († 1888). Hans Enke sad derefter inde med Ejendommen, til hun 1893 skødede den til sin Svigersøn, den nuværende Ejer.

Den grundmurede, cementstentækkede Hovedb. er opført 1906 i den s. Side af Gaardspladsen; den rummer en stor og god Lejlighed. Avlsb. er opførte i Bindingsværk med Straatage. Lys og Kraft er indlagt fra Falster Højspændingsværk. — Agermarken strækker sig Ø. for Gaarden. Engen er fraliggende c. 1 Km. mod Ø.

M. Hansens Gaard i Sdr. Kirkeby, Sdr. Kirkeby Sogn. Postforb. og St.: Egebjerg, hvortil c. 1 Km. Tlf. 3 over Sdr. Kirkeby Central. Gaarden ligger c. 8 Km. fra Nykøbing. Nuværende Ejer: *Marius Hansen*, som overtog Gaarden 1. April 1910, er født paa Ejendommen 19. Novbr. 1879.

Matr.-Nr. 4a m. fl. af Sdr. Kirkeby. Hartkorn 7 Tdr. 4 Skpr. 1 Fdkr. 2¼ Alb. Ejendomsskyld 36,000 Kr. Brandassurance for Hovedb. 3,700 Kr., for Avlsb. 14,710 Kr. Gaardens samlede Areal 53 Tdr. Ld., deraf Ager 51, Eng 1, Have og Gaardsplads 1. Agermarken drives i en 8 Marksdrift: benyttet Brak, Hvede, Havre, Roer, Byg, ½ Roer ½ Staldfoder, Byg og 1aars Græs. Jordens Bonitet er lermuldet. Der holdes 17 Malkekøer, 10 Stkr. Ungkvæg og Kalve og 2 Tyre

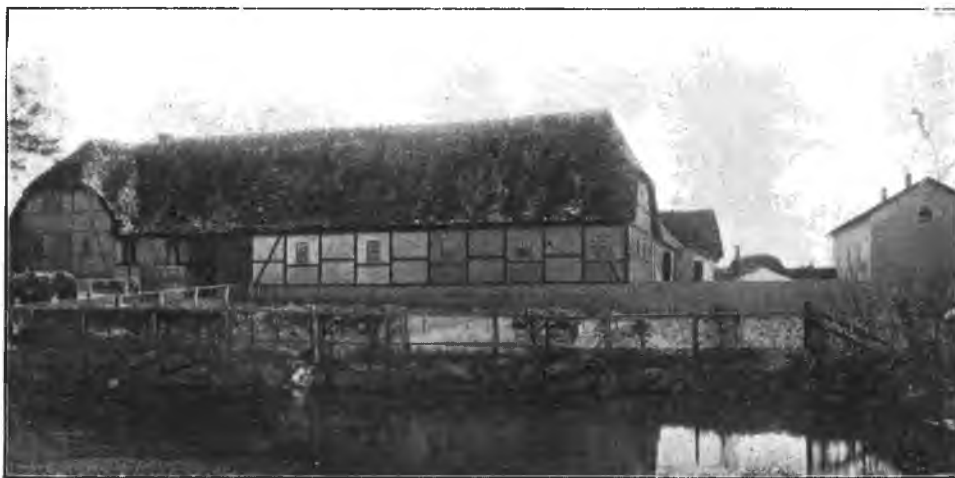

M. Hansens Gaard.

af rød dansk Race, 5 Heste, 3 Plage og Føl samt 7 Faar. Sidste Aar solgtes c. 40 Fedesvin.

Gaarden ligger ved Vejen fra Sdr. Kirkeby til Nr. Ørslev. Den nuværende Ejers Fader, Hans Christiansen, havde 1868 taget Gaarden i Arv efter sin Svigerfader, Christen Mortensen, der selv havde arvet den efter sin Svigerfader.

Hovedb., der ligger i den ø. Side af Gaardspladsen, er et ældre, men velholdt Bindingsværkshus. Avlsb. er opførte dels i Bindingsværk, dels i Grundmur. — Jorderne strækker sig V. for Gaarden over et jævnt og bekvemt Terræn. — Saavel i Hestesom i Kvægbesætningen findes flere fortrinlige, præmierede Avlsdyr.

R. E. R. Pilts Gaard i Sdr. Kirkeby, Sdr. Kirkeby Sogn. Postforb. og St.: Egebjerg, hvortil c. 1 Km. Tlf. 2 over Sdr. Kirkeby Central. Gaarden ligger c. 8 Km. fra Nykøbing. Nuværende Ejer: *Rasmus Emil Rasmussen Pilt*, som overtog Gaarden 1. Novbr. 1886, er født i Egebjerg 23. Septbr. 1862 og gift med *Dorthea Larsen*, født paa Ejendommen 8. Jan. 1862.

Matr.-Nr. 7a m. fl. af Sdr. Kirkeby. Hartkorn 7 Tdr. 3 Skpr. 1 Fdkr. 2 Alb. Ejendomsskyld 35,000 Kr. Brandassurance for Hovedb. og Avlsb. 23,200 Kr. Gaardens samlede Areal 47 Tdr. Ld., deraf Ager 46, Have og Gaardsplads 1. Agermarken drives i en 8 Marksdrift: benyttet Brak, Hvede, Havre, Roer, Byg,

Blandræd og 2aars Græs. Jordens Bonitet er god, stærk Lermuld paa Lerunderlag. Der holdes 16 Malkekøer, 8 Stkr. Ungkvæg og Kalve og 1 Tyr af rød dansk Race, 5 Heste og 2 Plage. Sidste Aar solgtes c. 25 Fedesvin.

Gaarden ligger ved Vejen fra Sdr. Kirkeby til Nr. Ørslev i den s. Side af sine jævne, gode Jorder. Saa langt tilbage, man ved Besked, har den været Selveje. I 1840erne efterfulgtes Peder Mortensen Pilt af sin Svigersøn, Lars Pedersen Pilt († 1879), hvis Datter, Dorthea, 1886 ved Giftermaal bragte Gaarden til den nuværende Ejer.

Hovedb., der ligger i den n. Side af Gaardspladsen, er opført 1870 i Grundmur



R. E. R. Pilts Gaard.

og rammer en stor og god Lejlighed. Avlsb. er noget ældre, men gode Bindingsværkshuse. I 1892 er udenfor den egentlige Gaardplan bygget en Svinestald af Grundmur. Samtlige Tage er af Straa. Hele den velholdte, pyntelige Gaard gør et meget tiltalende Indtryk.

Boesensminde, Sdr. Kirkeby Sogn. Postforb. og St.: Egebjerg, hvortil c. $\frac{1}{2}$ Km. Gaarden ligger c. $7\frac{1}{2}$ Km. fra Nykøbing. Nuværende Ejer: *Hans Frederik Jensen Pille*, som overtog Gaarden 1. Marts 1882, er født i Sortsø 12. Maj 1857 og gift med *Karen Magdalene Hansen*, født paa Ejendommen 16. Septbr. 1854.

Matr.-Nr. 8a m. fl. af Sdr. Kirkeby. Hartkorn 8 Tdr. 1 Skp. 1 Fdkr. $1\frac{1}{4}$ Alb. Ejendomsskyld 40,000 Kr. Brandassurance for Hovedb. og Avlsb. 21,450 Kr. Gaardens samlede Areal 57 Tdr. Ld., deraf Ager 54, Eng $1\frac{1}{2}$, Have og Gaardsplads $1\frac{1}{2}$. Agermarken drives i en 7 Marksdrift: Havre, benyttet Brak, Hvede, Roer, Byg, Havre og 1aars Græs. Jordens Bonitet er dyb, frugtbar Lermuld. Der holdes 20 Malkekøer, 10 Stkr. Ungkvæg og Kalve og 1 Tyr af rød dansk Race, 5 Heste og 2 Plage. Sidste Aar solgtes c. 30 Fedesvin.

Boesensminde ved Nykøbing-Karleby Landevej skal i sin Tid have hørt under Kronens Gods paa Falster og har, siden den kom i privat Eje, været i samme Slægts Besiddelse. 1848 gik den i Arv fra Sognefoged og Dannebrogsmænd Hans Larsen Boesen til hans Svigersøn, Hans Hansen Boesen, med hvis Datter den nuværende Ejer har faaet Gaarden.

Bygningerne er opførte 1856—60 dels af Grundmur, dels af Bindingsværk, tækkede med Spaan og Straa. — Jorderne strækker sig navnlig mod Ø. over et jævnt og bekvemt Terræn.

R. H. Myssens Gaard i Sdr. Kirkeby, Sdr. Kirkeby Sogn. Postforb. og St.: Egebjerg, hvortil c. 1 Km. Gaarden ligger c. 8 Km. fra Nykøbing. Nuværende Ejer: *Rasmus Hansen Myssen*, som overtog Gaarden 16. Febr. 1906, er født paa Ejendommen 14. Decbr. 1871.

Matr.-Nr. 9a m. fl. af Sdr. Kirkeby. Hartkorn 8 Tdr. 2 Fdkr. $\frac{1}{4}$ Alb. Ejen-

domsskyld 46,300 Kr. Brandassurance for Hovedb. 10,580 Kr., for Avlsb. 13,540 Kr.; desuden et Beboelseshus 700 Kr. Gaardens samlede Areal 58 Tdr. Ld., deraf Ager 54, Eng 2½, Have og Gaardsplads 1½. Agermarken drives i en 6 Marksdrift: Vintersæd efter Halvbrak, Havre, Roer, Byg og 1½aars Græs. Jordens Bonitet er noget forskellig, dels lermuldet, dels af lettere Beskaffenhed. Der holdes 18 Malkekøer, 10 Stkr. Ungkvæg og Kalve og 2 Tyre af rød dansk Race. 6 Heste, 1 Plag og 5 Faar. Sidste Aar solgtes c. 40 Fedesvin.

Gaarden ligger ved Nykøbing-Karleby Landevej. Den nuværende Ejer har taget den i Arv efter sin Fader, Hans Olsen Myssen, der selv 1854 havde faaet den efter sin Fader, Ole Myssen.



R. H. Myssens Gaard.

Den kønne, grundmurede Hovedb. er opført 1872 i den ø. Side af Gaardspladsen og tækket med Tegl; den rummer en stor og god Lejlighed. Avlsb. er opførte dels i Grundmur, dels i Bindingsværk og dels i Granit med Straa- og Spaantage. Hele Gaarden gør med sine solide Bygninger og sit kønne Haveanlæg et meget tiltalende Indtryk. — Hovedparten af Jorderne strækker sig Ø. for Gaarden over et jævnt og bekvemt Terræn; 10 Tdr. Ld. er dog fraliggende c. 1½ Km. mod NV.

R. R. Ellehaves Gaard, Egebjerg, Sdr. Kirkeby Sogn. Postforb. og St.: Egebjerg, hvortil c. 1 Km. Gaarden ligger c. 7½ Km. fra Nykøbing. Nuværende Ejer: *Rasmus Rasmussen Ellehave*, som overtog Gaarden 11. Decbr. 1878, er født i Sdr. Kirkeby 1. Oktbr. 1849 og gift med *Else Kirstine Rasmussen*, født paa Ejendommen 24. Aug. 1855.

Matr.-Nr. 4 m. fl. af Egebjerg. Hartkorn 6 Tdr. 1 Skp. 2 Fdkr. 2 Alb. Ejendomsskyld 35,000 Kr. Brandassurance for Hovedb. og Avlsb. 17,890 Kr. Gaardens samlede Areal 55½ Td. Ld., deraf Ager 53½, Mose 1, Have og Gaardsplads 1. Agermarken drives i en 8 Marksdrift: Havre, benyttet Brak, Vintersæd, Roer, Byg, Roer, Blandsæd og 1aars Græs. Jordens Bonitet er lidt uensartet, dels god Lermuld, dels af en noget lettere Beskaffenhed. Der holdes 15 Malkekøer, 8 Stkr. Ungkvæg og Kalve og 1 Tyr af Angler-Race og 5 Heste. Sidste Aar solgtes c. 45 Fedesvin.

Gaarden ligger ved Vejen, der fører fra Sdr. Alslev til Nykøbing-Karleby Landevej, og har i sin Tid været Fæste under Hovedgaarden Ourupgaard. 1874 blev den frikøbt

af Hans Poulsen Ellehave, som 1866 havde overtaget Fæstet efter Rasmus Ellehave. 1878 skødede H. P. Ellehave Gaarden til sin Svigersøn, den nuværende Ejer.



R. R. Ellehaves Gaard

Bygningerne er opførte i Bindingsværk med Straatage med Undtagelse af Svinstalden, der er bygget i Grundmur. — Jorderne strækker sig S. for Gaarden over et jævnt Terræn.

O. Jensens Gaard i Egebjerg, Sdr. Kirkeby Sogn. Postforb. og St.: Egebjerg, hvortil c. $\frac{1}{2}$ Km. Gaarden ligger c. $7\frac{1}{2}$ Km. fra Nykøbing. Nuværende



O. Jensens Gaard.

Ejer: *Ole Jensen*, som overtog Gaarden 1. Jan. 1887, er født paa Ejendommen 31. Marts 1861 og gift med *Else Margrethe Nielsen*, født i Sdr. Kirkeby 9. Aug. 1860. Matr.-Nr. 5 m. fl. af Egebjerg. Hartkorn 7 Tdr. 2 Skpr. 2 Alb. Ejendoms-skyld 35,000 Kr. Brandassurance for Hovedb. 8,000 Kr., for Avlsb. 11,900 Kr.

Gaardens samlede Areal 52 Tdr. Ld., deraf Ager 47, Eng 4, Have og Gaardsplads 1. Agermarken drives i en 7 Marksdrift: benyttet Brak, Hvede, Roer, Havre, Byg og 2aars Græs. Jordens Bonitet er god, frugtbar Lermuld. Derholdes 14 Malkekøer, 6 Stkr. Ungkvæg og Kalve og 1 Tyr af rød dansk Race og 5 Heste. Sidste Aar solgtes c. 25 Fedesvin.

Gaarden, der ligger i Egebjerg og saaledes sandsynligvis er en Del af den gamle Hovedgaard »Egebjerg«, som Morten Venstermand 1575 mageskiftede med Krøngegaard til Kong Frederik d. 2., var tidligere Fæste under Hovedgaarden Ourupgaard. Den nuværende Ejer har taget den i Arv efter sin Fader, Jens Olsen, som i 1850'erne havde arvet den efter sin Fader, Ole Andersen, hvis Fader, O. Thorsen, var Fæster i Gaarden.

Hovedb. er opført 1870 i Grundmur og rummer en stor og god Lejlighed. Avlsb. er af Bindingsværk. Hovedb. ligger mod Ø., omgivet af den velholdte Have. — Jorderne strækker sig navnlig mod Ø. over et jævnt og bekvemt Terræn.

Slotsbjerg, Sdr. Kirkeby Sogn. Postforb. og St.: Egebjerg, hvortil c. 1 Km. Gaarden ligger c. 7½ Km. fra Nykøbing. Nuværende Ejer: *Ole Laurits Andersen*, som overtog Gaarden 1. Novbr. 1898, er født paa Ejendommen 10. Oktbr. 1868.



Slotsbjerg.

Matr.-Nr. 6 m. fl. af Egebjerg. Hartkorn 6 Tdr. 6 Skpr. 3 Fdkr. 2½ Alb. Ejendomsskyld 36,000 Kr. Brandassurance for Hovedb. 10,350 Kr., for Avlsb. 14,150 Kr. Gaardens samlede Areal 46 Tdr. Ld., deraf Ager 42½, Mose 1, Veje, Hegn og Vandløb 1½, Have og Gaardsplads 1. Agermarken drives i en 8 Marksdrift: benyttet Brak, Hvede, Roer, Havre, Blandsæd, Roer, Byg og 1aars Græs. Jordens Bonitet er stærk Lermuld paa Lerunderlag. Der holdes 16 Malkekøer, 13 Stkr. Ungkvæg og Kalve og 1 Tyr af rød dansk Race, 4 Heste samt 3 Plage og Føl. Sidste Aar solgtes 66 Fedesvin.

Slotsbjerg ligger i Egebjerg By og er saaledes en Del af den fordums Hovedgaard »Egebjerg«, der 1487 tilhørte Oluf Folmersen Baad og 1496 hans Søn, Jørgen Olsen. Hans Enke, Elsebe Albretsdatter, ægtede senere Jøesper Jul, som 1537 solgte Gaarden til Jørgen Venstermand, hvis Søn, Morten Venstermand, 1575 mageskiftede »Egebjerg« mod Krøngegaard til Kong Frederik d. 2. Senere nedlagdes Hovedgaarden Egebjerg, og af dens Jorder opstod Bøndergaardene i Landsbyen Egebjerg. Slotsbjerg har ivotrigt Navn af »Slotsbjerget«, et af de højeste Punkter paa Falster, som findes paa dens Mark Ø. for Gaarden. Paa denne Banke skal i Følge Sagnet i længst svundne Dage have staaet et Slot (en Borg). Beliggenheden er overordentlig smuk med vid Udsigt over det omliggende, frugtbare Landskab til Guldborgsund og mod N. over Øen og Havet helt til Sjælland.

Den anselige Hovedb. er opført 1910 i Grundmur med glaceret Tegtag. Avlsb. er opførte dels i Grundmur, dels i Bindingsværk og dels i Granit med Pap- og Straatage. — Jorderne strækker sig navnlig mod Ø. over »Slotsbjerget« med jævnt Fald mod Skellene.

P. A. A. Slentes Gaard i Egebjerg, Sdr. Kirkeby Sogn. Postforb. og St.: Egebjerg, hvortil c. 200 M. Gaarden ligger c. 7½ Km. fra Nykøbing. Nuværende Ejer: *Peder Andreas Andersen Slente*, som overtog Gaarden 1. Marts 1901, er født i Egebjerg 29. Febr. 1872 og gift med *Karen Marie Hansen*, født i Silstrup 29. Decbr. 1875.

Matr.-Nr. 8a af Egebjerg. Hartkorn 6 Tdr. 5 Skpr. Ejendomsskyld 43,000 Kr. Brandassurance for Hovedb. og Avlsb. c. 28,000 Kr. Gaardens samlede Areal 44 Tdr. Ld., deraf Ager 42, Mose 1, Have og Gaardsplads 1. Agermarken drives i en 8 Marksdrift: benyttet Brak, Hvede, Roer, Byg, ½ Roer ½ Blandsæd, Havre og 2aars Græs. Jordens Bonitet er lermuldet. Der holdes 16 Malkekøer, 8 Stkr. Ungkvæg og Kalve og 1 Tyr af rød dansk Race og 4 Heste. Sidste Aar solgtes 57 Fedesvin.

Gaarden, som ligger omtrent midt paa sine jævne, gode Jorder umiddelbart ved Egebjerg St., har tidligere været Fæste under Hovedgaarden Ourupgaard, men frikøbtes



P. A. A. Slentes Gaard.

1874 af den nuværende Ejers Farbroder, Jørgen Slente, der 1870 havde overtaget Fæstet efter sin Fader af samme Navn.

Den anselige Hovedb. er nybygget i 1913; det er en smuk, grundmuret Bygning med glaceret Tegltag. Avlsb. er opførte dels i Grundmur og dels i Bindingsværk med Pap- og Straatage. Elektrisk Lys og Kraft er indlagt fra Falster Højspændingsværk.

Gribshave, Sdr. Alslev Sogn. Postforb. og St.: Egebjerg, hvortil c. 1 Km. Gaarden ligger c. 8 Km. fra Nykøbing. Nuværende Ejer: *Christian Christiansen*, som overtog Gaarden 11. Juni 1903, er født i Riserup 22. Novbr. 1871 og gift med *Marie Mathiasen*, født paa Ejendommen 6. April 1873.

Matr.-Nr. 7a af Sdr. Alslev. Hartkorn 10 Tdr. 6 Skpr. 2 Fdkr. 2½ Alb. Ejendomsskyld 48,000 Kr. Brandassurance for Hovedb. 5,000 Kr., for Avlsb. 15,600 Kr. Gaardens samlede Areal 72 Tdr. Ld., deraf Ager 70, Have og Gaardsplads 2. Agermarken drives i en 6 Marksdrift: benyttet Brak, Hvede, ½ Havre ½ Blandsæd, Roer, Byg og 1aars Græs. Jordens Bonitet er lermuldet. Der holdes 24 Malkekøer, 12 Stkr. Ungkvæg og Kalve og 1 Tyr af rød dansk Race, 6 Heste og 5 Plage og Føl. Sidste Aar solgtes 124 Fedesvin.

Gribshave ligger meget smukt ved Vejen fra Hovedgaarden Korselitze til Egebjerg St. Tidligere var den Fæste under Hovedgaarden Ourupgaard, men omkring 1850 ejedes den af Jens Thorsen, der 1870 efterfulgtes af sin Svigersøn, Christen Mathiasen, med hvis Datter den nuværende Ejer har faaet Gaarden.

Bygningerne er opførte i Bindingsværk med Straatage, undtagen Laden af Tømmerkonstruktion med Paptag. — Jorderne ligger samlede omkring Gaarden; de gennemskæres af to Sogneveje; Overfladen er jævn og god.

R. A. Stranges Gaard i Sdr. Alslev, Sdr. Alslev Sogn. Postforb. og St.: Egebjerg, hvortil c. 2 Km. Gaarden ligger c. 10½ Km. fra Nykøbing. Nuværende Ejer: *Rasmus A. Strange*, som overtog Gaarden 20. Jan. 1902, er født i Stubberup 19. Febr. 1875 og gift med *Karen Marie Hansen*, født i Bruntofte 2. Juli 1875.

Matr.-Nr. 8 af Sdr. Alslev. Hartkorn 9 Tdr. 6 Skpr. 2 Fdkr. 2¼ Alb. Ejendomsskyld 47,000 Kr. Brandassurance for Hovedb. 5,870 Kr., for Avlsb. 20,850 Kr. Gaardens samlede Areal 64 Tdr. Ld., deraf Ager 62, Have og Gaardsplads 2. Agermarken drives i en 7 Marksdrift: benyttet Brak, Hvede, Roer, Byg, Rødkløver, Havre og Gulkløver. Jordens Bonitet er stærk og god Lermuld paa Lerunderlag. Der holdes 19 Malkekøer, 10 Stkr. Ungkvæg og Kalve og 2 Tyre, 6 Heste og 2 Plage. Sidste Aar solgtes c. 80 Fedesvin. Kvægbesætningen er af hollandsk og Angler Race.

Gaarden ligger c. 200 M. N. for Vejen fra Sdr. Alslev til Stranden med smuk Udsigt mod N. til Korselitze Skove og mod Ø. over Østersøen. Tidligere var den Fæste under Hovedgaarden Ourupgaard og var som saadan bortfæstet til Hans Pille indtil 1843 og derefter til Poul Larsen, hvis Søn, Lars Jensen, 1874 købte den fri. 1899 skødede P. Larsen, der selv var ugift og barnløs, Gaarden til sin Søstersøn, Poul Hansen, af hvem hans Svoger, den nuværende Ejer, har købt.

Hovedb., der ligger mod S., er ligesom den ø. og den v. Længe opført i Bindingsværk med Straatag i 1844, da Gaarden udflyttedes fra Byen til sin nuværende Plads. De øvrige Avlsb. er opførte dels i Grundmur og dels i Bindingsværk med Paptage; i Kø- og Svinestald findes brandfri Lofter. I alle Staldene er indlagt Vandledninger. — Jorderne ligger samlede omkring Gaarden; Overfladen er jævn og bekvem.

Skovgaard, Sdr. Alslev Sogn. Postforb. og St.: Egebjerg, hvortil c. 1½ Km. Gaarden ligger c. 9 Km. fra Nykøbing. Nuværende Ejer: *Ludvig Hansen*, som overtog Gaarden i Juni 1910, er født i Lillebrænde 5. Decbr. 1866 og gift med *Jensine Jensen*, født i Maglebrænde 28. Jan. 1872.

Matr.-Nr. 9a af Sdr. Alslev. Hartkorn 9 Tdr. 6 Skpr. 1 Fdkr. 2¼ Alb. Ejendomsskyld 45,000 Kr. Brandassurance for Hovedb. og Avlsb. 16,500 Kr. Gaardens samlede Areal 65¼ Td. Ld., deraf Ager 64, Have og Gaardsplads 1¼. Agermarken drives i en 6 Marksdrift: benyttet Brak, Hvede, Blandsæd, Roer, Byg og laars Græs. Jordens Bonitet er Lermuld paa Lerunderlag. Besætningen bestaar af 16 Stkr. Fedekreaturer og 5 Heste. Sidste Aar solgtes c. 50 Fedesvin. Kvægbesætningen, der er af blandet Race, vedligeholdes ved Indkøb.

Skovgaard var tidligere Fæste under Hovedgaarden Ourupgaard, men købtes til Frihed 1874 af Thyge Virke, der 1888 efterfulgtes af sin Svigersøn, Hans J. Skov, af hvem den nuværende Ejer har købt.

Gaarden ligger smukt i Sdr. Alslev By, omgivet af sine Jorder, og er dels af Grundmur, dels af Bindingsværk, alle Bygningerne bærer Straatage. — Foruden af Skovgaard er Ludvig Hansen Ejer af 2 andre større Gaarde, som er fraliggende i kort Afstand mod Ø.

Jennelgaard, Sdr. Alslev Sogn. Postforb. og St.: Egebjerg, hvortil c. 2½ Km. Gaarden ligger c. 10 Km. fra Nykøbing. Nuværende Ejer: *Kristen Matthiesen*, som overtog Gaarden 1. Novbr. 1909, er født i Sdr. Alslev 19. April 1872 og gift med *Kirstine Larsen*, født paa Ejendommen 18. Aug. 1874.

Matr.-Nr. 11a af Sdr. Alslev. Hartkorn 11 Tdr. 5 Skpr. 1 Fdkr. 2¼ Alb. Ejendomsskyld 50,000 Kr. Brandassurance for Hovedb. og Avlsb. c. 28,000 Kr. Gaardens samlede Areal 81 Tdr. Ld., deraf Ager 79½, Have og Gaardsplads 1½. Agermarken drives i en 7 Marksdrift: benyttet Brak, Hvede, Roer, Byg, laars Græs, Havre og laars Græs. Jordens Bonitet er stærk, god Lermuld. Der holdes

25 Malkekøer, 10 Stkr. Ungkvæg og Kalve og 1 Tyr af rød dansk Race, 6 Heste samt 3 Plage og Føl. Sidste Aar solgtes c. 100 Fedesvin.

Jennelgaard var tidligere Fæste under Hovedgaarden Ourupgaard, men købtes til Frihed 1874 af Peder Larsen, der Aaret forud havde overtaget Fæstet efter Lars Nielsen Smed. 1909 skødede Peder Larsen Ejendommen til sin Svigersøn, den nuværende Ejer, der senere har forøget dens Areal ved Tilkøb af c. 12 Tdr. Ld.

Gaarden, hvis Navn stammer fra en gammel Benævnelse paa nogle af dens Jorder, ligger overmaade smukt ved Vejen fra Sdr. Alslev mod SØ. til Stranden med Udsigt mod N. til Korselitze Skove og mod Ø. over Havet. Hovedb. ligger, omgivet af et



Jennelgaard.

smukt Haveanlæg, i den v. Side af Gaardspladsen; den er opført i Grundmur med Telgtag. Avlsb. er opførte dels i Grundmur, dels i Bindingsværk. I 1914 agtes opført en stor Bræddelade. — Jorderne omgiver Gaarden til alle Sider; deres Overflade er jævn og bekvem.

J. Dyrløvs Gaard i Sdr. Alslev, Sdr. Alslev Sogn. Postforb. og St.: Egebjerg, hvortil c. 1½ Km. Gaarden ligger c. 8½ Km. fra Nykøbing. Nuværende



J. Dyrløvs Gaard.

Ejer: *Jens Dyrlov*, som overtog Gaarden i Maj 1907, er født paa Ejendommen 15. Febr. 1873.

Matr.-Nr. 10a af Sdr. Alslev. Hartkorn 8 Tdr. 4 Skpr. 1 Fdkr. $\frac{1}{2}$ Alb. Ejendomsskyld 40,000 Kr. Brandassurance for Hovedb. 4,700 Kr., for Avlsb. 14,280 Kr. Gaardens samlede Areal 54 Tdr. Ld., deraf Ager $52\frac{1}{2}$, Have og Gaardsplads $1\frac{1}{2}$. Agermarken drives i en 8 Marksdrift: benyttet Brak, Hvede, Roer, Byg, Roer, Havre og 2aars Græs. Jordens Bonitet er god, kraftig Lermuld. Der holdes 16 Malkekøer, 4 Stkr. Ungkvæg og Kalve og 1 Tyr af Angler Race. 4 Heste, 2 Plage og 5 Faar. Sidste Aar solgtes c. 60 Fedesvin.

Gaarden, der ligger meget smukt c. 600 M. S. for Vejen fra Sdr. Alslev til Stranden med henrivende Udsigt mod S. over Østersøen, var i sin Tid Fæste under Hovedgaarden Ourupgaard. Af Gaardens Fæstere og Ejere gennem Tiderne kendes: Hans Pedersen Keling til 1662, Hans Kalff 1662—82, Hans Pedersen Kylling 1682—88, Hans Hansen 1688—1721, Rasmus Larsen 1721—34, Hans Olsen 1734—39, Ole Rasmussen 1739—51, Anders Pedersen Pillemand 1751—57, da Gaarden brændte ned, Ole Olsen 1757—61, Ole Mikkelsen 1761—76, Hans Poulsen 1776—87, Morten Pedersen Hilleke 1787—1820 og hans Enke 1820—26. 1828 fik John Johnsen Fæstet, men 1835 gaves det til Jens Hansen Dyrlov († 1860), hvis Enke 1872 afstod det til deres Søn, Hans Henrik Dyrlov, som 1874 købte Gaarden til Frihed. 1907 skødede han den til sin Søn, den nuværende Ejer.

Størsteparten af Bygningerne er opførte 1805 i Bindingsværk med Straatage, men er stadig solide og meget velholdte. Den ø. Længe er dog bygget 1910 i Grundmur med Paptag. Hovedb. ligger mod S., omgivet af den store, kønne Have. — Gaarden ligger omtrent midt paa sine jævne, gode Jorder.

Bjerregaard, Sdr. Alslev Sogn. Postforb. og St.: Egebjerg, hvortil c. 3 Km. Gaarden ligger c. 10 Km. fra Nykøbing. Nuværende Ejer: *Hans Christian Torp*



Bjerregaard.

Bruun, som overtog Gaarden 1. Juli 1913, er født i Horslunde 9. Aug. 1865 og gift med *Agnes Elisabeth Christensen*, født i København 27. Maj 1868.

Matr.-Nr. 12a af Sdr. Alslev. Hartkorn 8 Tdr. 3 Skpr. 1 Fdkr. $2\frac{1}{4}$ Alb. Ejendomsskyld 41,000 Kr. Brandassurance for Hovedb. og Avlsb. 18,500 Kr. Gaardens samlede Areal $66\frac{1}{2}$ Td. Ld., deraf Ager $60\frac{1}{2}$, Eng 4, Have og Gaardsplads 2. Agermarken drives i en 7 Marksdrift: benyttet Brak, Hvede, Byg, Roer,

Byg, Havre og laars Græs. Jordens Bonitet er stærk, god Lermuld. Der holdes 20 Malkekøer, 10 Stkr. Ungkvæg og Kalve og 2 Tyre af rød dansk Race, 6 Heste, 1 Plag og 12 Faar. Sidste Aar solgtes c. 50 Fedesvin og 10 Grisesøer.

Bjerregaard ligger overordentlig smukt c. 600 M. N. for Vejen fra Sdr. Alslev til Stranden. Tidligere var den Fæste under Hovedgaarden Ourupgaard, men har derefter i c. 100 Aar været i Familien Bjerregaards Besiddelse, indtil Reinholt Bjerregaard i 1910 solgte den til Carl Friis, af hvem den nuværende Ejer har købt.

Bygningerne er væsentlig af Bindingsværk med Straatage. Mod S. strækker sig den store, kønne, gamle Have. — Jorderne ligger samlede omkring Gaarden over et ret jævnt Terræn. — Paa Bjerregaard findes en smuk og værdifuld Samling af Oldsager fra Stenalderen.

Christiansminde, Eskildstrup Sogn. Postforb. og St.: Eskildstrup, hvortil c. ½ Km. Gaarden ligger c. 13 Km. fra Nykøbing. Nuværende Ejer: *Claus Fr. Chr. Koch*, som overtog Gaarden 1. Novbr. 1884, er født i Eskildstrup 27. Novbr. 1846 og gift med *Ane Cathrine Jensen*, født i Ravnstrup 10. April 1851.

Matr.-Nr. 7a m. fl. af Eskildstrup. Hartkorn 6 Tdr. 2 Skpr. 2¼ Alb. Ejendomsskyld 38,000 Kr. Brandassurance for Hovedb. og Avlsb. 13,800 Kr. Gaardens samlede Areal 52 Tdr. Ld., deraf Ager 50, Have og Gaardsplads 2. Agermarken drives i en 7 Marksdrift: benyttet Brak, Hvede, Roer, Havre, Blandsæd og 2aars Græs. Jordens Bonitet er lermuldet. Der holdes 14 Malkekøer, 6 Stkr. Ungkvæg og Kalve og 1 Tyr af rød dansk Race, 5 Heste, 2 Plage og 2 Faar. Sidste Aar solgtes c. 20 Fedesvin.

Christiansminde ligger ved Vejen fra Eskildstrup til Oustrup. En Gang var den Fæste under Hovedgaarden Vestenborg, men omkring Midten af forrige Aarhundrede ejedes den af Peder Møller, der 1852 solgte til den nuværende Ejers Fader, Christian Frederik Kock.

Hovedb. er en køn, grundmuret Bygning med Skifertag. Avlsb. er opførte i Bindingsværk med Straatage, undtagen den grundmurede Svinestald. — Jorderne ligger samlede omkring Gaarden.

Bidselbjerg, Eskildstrup Sogn. Postforb. og St.: Eskildstrup. Gaarden ligger c. 10½ Km. fra Nykøbing. Nuværende Ejer: *Peder Hansen Berthelsen*, som overtog Gaarden 1. Novbr. 1865, er født i Virke 25. Febr. 1838 og gift med *Ane Kirstine Olsen*, født paa Ejendommen 5. Juni 1840.

Matr.-Nr. 4a m. fl. af Stødstrup. Hartkorn 9 Tdr. 3 Skpr. 3 Fdkr. ¼ Alb. Ejendomsskyld 43,000 Kr. Brandassurance for Hovedb. og Avlsb. 23,900 Kr. Gaardens samlede Areal 56 Tdr. Ld., deraf Ager 52, Mose 3, Have og Gaardsplads 1. Agermarken drives i en 6 Marksdrift: benyttet Brak, Vintersæd, Roer, Byg, Havre og laars Græs. Jordens Bonitet er god, kraftig Muld paa Lerunderlag. Der holdes 18 Malkekøer, 6 Stkr. Ungkvæg og Kalve og 1 Tyr af rød dansk Race, 5 Heste, 2 Plage og 8 Faar. Sidste Aar solgtes c. 40 Fedesvin.

Bidselbjerg ligger tæt V. for Nykøbing-Gaabense Landevej, omgivet af sine Jorder og har i sin Tid været Fæste under Hovedgaarden Vestenborg. Den nuværende Ejer har arvet den efter sin Svigerfader, Ole Peder Berthelsen, som atter havde den fra sin Fader, Peder Berthelsen.

Hovedb. er opført i Grundmur, Avlsb. i Bindingsværk, alle med Straatage.

Helleholm, Eskildstrup Sogn. Postforb. og St. Eskildstrup, hvortil c. 2 Km. Tlf. 22 over Eskildstrup Central. Gaarden ligger c. 12 Km. fra Nykøbing. Nuværende Ejer: *Knud Hansen*, som overtog Gaarden 8. Jan. 1888, er født paa Ejendommen 5. Novbr. 1863 og gift med *Laura Andersen*, født i Ø. Kippinge 26. Aug. 1862.

Matr.-Nr. 2a af Stødstrup. Hartkorn 8 Tdr. 3 Skpr. 2 Fdkr. 1¼ Alb. Ejendomsskyld 40,000 Kr. Brandassurance for Hovedb. og Avlsb. 19,594 Kr. Gaardens samlede Areal 63½ Td. Ld., deraf Ager 61½, Skov ½, Have og Gaardsplads 1½. Agermarken drives i en 7 Marksdrift: Havre, Helbrak, Hvede, Roer, Byg, Blandsæd og laars Græs. Jordens Bonitet er lermuldet. Der holdes 15 Malkekøer, 10 Stkr. Ungkvæg og Kalve og 1 Tyr af rød dansk Race, 5 Heste og 2 Plage. Sidste Aar solgtes c. 45 Fedesvin.

Helleholm frikøbtes 1807 fra Fæste under Hovedgaarden Vestenborg, antagelig af Rasmus Hare, der 1841 solgte den til den nuværende Ejers Fader, Hans Hansen Hare. Gaarden ligger ved Vejen fra Eskildstrup til Nykøbing-Gaabense Landevej i den s. Side af sine Jorder. Bygningerne er af Bindingsværk med Straatage, undtagen Svinstalden, som er grundmuret og har Paptag. De faste Maskiner drives ved Petroleums-motor.

H. J. Pedersens Gaard, Sørup, Eskildstrup Sogn. Postforb. og St.: Eskildstrup, hvortil c. 2 Km. Gaarden ligger c. 10 Km. fra Nykøbing. Nuværende Ejer: Hans Jørgen Pedersen, som overtog Gaarden 1. April 1907, er født i Foreby 25. April 1876 og gift med Dorthea Hansen, født i Flintinge 2. Aug. 1883.

Matr.-Nr. 4a af Sørup. Hartkorn 9 Tdr. 2 Skpr. 3 Fdkr. Ejendomsskyld 50,000 Kr. Brandassurance for Hovedb. og Avlsb. c. 30,000 Kr. Gaardens samlede Areal 74 Tdr. Ld., deraf Ager 71, Skov 1½, Have og Gaardsplads 1½.



H. J. Pedersens Gaard.

Agermarken drives i en 9 Marksdrift: Havre, Helbrak, Hvede, Roer, Byg, Staldfoder, Roer, Byg og 1aars Græs. Jordens Bonitet er god, kraftig Lermuld. Der holdes 20 Malkekøer, 12 Stkr. Ungkvæg og Kalve og 1 Tyr af rød dansk Race, 6 Heste, 2 Plage og 2 Faar. Sidste Aar solgtes c. 40 Fedesvin.

Gaarden ligger i et kønt og frodigt Landskab ved Vejen fra Eskildstrup til Thingsted. I sin Tid var den Fæste under Hovedgaarden Vestenborg. Omkring Midten af forrige Aarhundrede ejedes den af Hans Væver, hvis Enke senere ægtede Hans Jørgen Andersen, af hvem den nuværende Ejer har købt.

Den anselige, grundmurede Hovedb. er opført 1872 i den sv. Side af Gaardspladsen og tækket med Tegl. Omtrent samtidig er Avlsb. opførte i Bindingsværk med Straatage. Hele Ejendommen med den store, gamle Have gør et venligt og hyggeligt Indtryk. — Jorderne strækker sig S. for Gaarden; deres Overflade er jævn og god.

Dragegaard, Eskildstrup Sogn. Postforb. og St.: Eskildstrup, hvortil c. 2 Km. Gaarden ligger c. 12 Km. fra Nykøbing. Nuværende Ejer: Søren Christensen, som overtog Gaarden 1. Marts 1888, er født paa Ejendommen 9. Maj 1854 og gift med Maren Kirstine Richardt, født i Lundby 21. Decbr. 1870.

Matr.-Nr. 3a m. fl. af Stødstrup. Hartkorn 9 Tdr. 1 Alb. Ejendomsskyld 44,000 Kr. Brandassurance for Hovedb. 6,000 Kr., for Avlsb. 9,096 Kr. Gaar-

dens samlede Areal 72 Tdr. Ld., deraf Ager 70, Have og Gaardsplads 2. Agermarken drives i en 7 Marksdrift: Vintersæd efter Halvbrak, Byg, Roer, Havre og 2½aars Græs. Jordens Bonitet er ret uensartet, dels lermuldet, dels letmuldet og dels af moseagtig Beskaffenhed. Der holdes 15 Malkekøer, 12 Stkr. Ungkvæg og Kalve og 1 Tyr af rød dansk Race, 5 Heste, 2 Plage og Føl samt 8 Faar. Sidste Aar solgtes c. 30 Fedesvin.

Dragegaard ligger ved Vejen fra Eskildstrup til Nykøbing-Gaabense Landevej. Tidligere var den Fæste under Hovedgaarden Vestenborg, men købtes allerede i 1807 for 2,623 Rbd. til Frihed af Rasmus Rasmussen. 1837 købtes den ved Auktion af Hans Larsen, hvis Enke 1844 ægtede den nuværende Ejers Fader, Christen Olsen.

Gaarden ligger omtrent midt paa sine jævne, gode Jorder. Hovedb. er opført i Grundmur med Skifertag, Avlsb. dels i Bindingsværk og dels i Granit med Straatage.

Vinbogaard, Eskildstrup Sogn. Postforb. og St.: Eskildstrup, hvortil c. 3 Km. Gaarden ligger c. 8 Km. fra Nykøbing. Nuværende Ejerinde: Enkefru *Bolette Catrine Kappe*, som overtog Gaarden i 1910 ved sin Mands, *O. P. Kappes* Død, er født i Ønslev 28. April 1880.

Matr.-Nr. 6a af Sørup. Hartkorn 8 Tdr. 4 Skpr. 2¼ Alb. Ejendomsskyld 50,000 Kr. Brandassurance for Hovedb. og Avlsb. 26,500 Kr. Gaardens samlede



Vinbogaard.

Areal 69 Tdr. Ld., deraf Ager 67, Mose 1, Have og Gaardsplads 1. Agermarken drives i en 7 Marksdrift: benyttet Brak, Hvede, Roer, Byg, Havre og 2aars Græs. Jordens Bonitet er god, stærk Lermuld paa Lerunderlag. Der holdes 22 Malkekøer, 14 Stkr. Ungkvæg og Kalve og 2 Tyre af rød dansk Race, 6 Heste, 1 Plag og 2 Faar. Sidste Aar solgtes c. 55 Fedesvin.

Vinbogaard, der ligger ved Vejen fra Eskildstrup til Thingsted, var i sin Tid Fæste under Hovedgaarden Vestenborg. 1850 overtoges den af Niels Hansen Kappe, i hvis Slægt den gennem flere Generationer var gaaet i Arv, først som Fæste, senere som Ejendom. Han døde tidligt, og hans Enke ægtede da Peder Hansen Kappe, den nuværende Ejers Fader, efter hvem han har taget Gaarden i Arv.

Hovedb. og de to Avlsb. er opførte i Bindingsværk, medens Staldlængen er grundmuret; de har alle Straatage. — Jorderne ligger samlede omkring Gaarden over et jævnt og bekvemt Terræn.

I Sørup laa, i Følge Traps »Danmark«, fordem en Hovedgaard, der 1320 kaldtes »Sjöttrup« og da havde tilhørt Drosten Morten Dues Frue Ingerd, men var bleven solgt af Morten Due, der forøvrigt ogsaa ejede en Gaard »Sjörup« i Skaane. Siden laa den under Odense Bispestol; den bekendte Bisp Jens Andersen Beldenak opholdt sig ofte her og havde hæftige Stridigheder med Lehnsmanden Oluf Holgersen Ulfstand paa Bønned. Efter Reformationen blev Gaarden et Kronelehn, som bl. a. Peder Oxe havde i Forlehnning. Ved 1568 blev Lehnet forenet med Nykøbing.

Marholm, Eskildstrup Sogn. Postforb. og St.: Eskildstrup, hvortil c. 2 Km. Tlf. 29 over Eskildstrup Central. Gaarden ligger c. 11 Km. fra Nykøbing. Nuværende Ejer: *Christian Pedersen Krog*, som overtog Gaarden 1. Oktbr. 1884, er født i Idestrup 21. Oktbr. 1860 og gift med *Karen Margrethe Jensen*, født i Idestrup 5. Oktbr. 1862.

Matr.-Nr. 2a m. fl. af Oustrup. Hartkorn 10 Tdr. 3 Skpr. 3 Fdkr. 1½ Alb. Ejendoms skyld 50,000 Kr. Brandassurance for Hovedb. og Avlsb. 23,950 Kr. Gaardens samlede Areal 78 Tdr. Ld., deraf Ager 75, Eng 2, Have og Gaardsplads 1. Agermarken drives i en 4 Marksdrift: ½ Havre ½ Hvede, Roer, Byg og 1aars Græs. Jordens Bonitet er god, tildels dyb Muld paa Lerunderlag. Der holdes 25 Malkekøer, 14 Stkr. Ungkvæg og Kalve og 1 Tyr af rød dansk Race, 6 Heste samt 4 Plage og Føl. Sidste Aar solgtes c. 65 Fedesvin.

Marholm hørte i sin Tid som Fæste under Hovedgaarden Vestenborg. 1792 købtes Godset af Bønderne, men de maatte kort efter paa Grund af Pengemangel lade det overgaa til Kronen igen. 1807 købtes imidlertid Marholm atter til Selveje. 1830 kom den ved Giftermaal til Ole Madsen Krøl, som c. 1872 skødede den til sin Søn, Rasmus Olsen, af hvem den nuværende Ejer har købt.

Gaarden ligger, omgivet af den smukke Have, ved Vejen fra Hovedgaarden Skjørringe til Eskildstrup St. og er opført dels i Grundmur og dels i Bindingsværk. Til Drift af de faste Maskiner er installeret Petroleumsmotor. — Jorderne strækker sig overvejende mod V. over et jævnt og bekvemt Terræn.

Knudstrup, Eskildstrup Sogn. Postforb. og St.: Eskildstrup, hvortil c. 2 Km. Gaarden ligger c. 11 Km. fra Nykøbing. Nuværende Ejer: *Niels Peder Knudsen Friis*, som overtog Gaarden 1. April 1873, er født paa Ejendommen 29. Novbr. 1845 og gift med *Ane Dorthea Hansen*, født i Gundslev 21. Novbr. 1856.

Matr.-Nr. 5 af Oustrup. Hartkorn 8 Tdr. 5 Skpr. 1 Fdkr. ¼ Alb. Ejendoms skyld 42,000 Kr. Brandassurance for Hovedb. og Avlsb. 23,900 Kr. Gaardens samlede Areal 76 Tdr. Ld., deraf Ager 68, Mose 7, Have og Gaardsplads 1. Agermarken drives i en 7 Marksdrift: Helbrak, Hvede, Byg, Roer, Blandsæd og 2aars Græs. Jordens Bonitet er dels lermuldet, dels letmuldet. Der holdes 20 Malkekøer, 13 Stkr. Ungkvæg og Kalve og 1 Tyr af rød dansk Race samt 7 Heste. Sidste Aar solgtes 28 Fedesvin og c. 50 Maanedsgriise.

Knudstrup, der ligger ved Vejen fra Hovedgaarden Skjørringe til Eskildstrup St., har tidligere været Fæste under Hovedgaarden Vestenborg. Omkring 1822 skødede Niels Friis Ejendommen til sin Svigersøn, Knud Hansen Friis († 1856), hvis Enke 1873 gav sin Søn, den nuværende Ejer, Skøde.

Bygningerne er af Bindingsværk med Straatage. De faste Maskiner drives ved Motor. — Jorderne strækker sig væsentligst mod S. over et jævnt Terræn.

Taaderup Præstegaard, Thingsted Sogn. Postforb. og St.: Thingsted, hvortil c. 2½ Km. Gaarden ligger c. 7½ Km. fra Nykøbing. Nuværende Beneficiarius: Pastor *Charles Vilhelm Ulmer*, som tiltraadte Embedet i 1880, er født i København 16. Juni 1846 og gift med *Agnes Emma Augusta Juul*, født i København 10. Juli 1851. Avlingen er bortforpagtet til *Carl Emil Bang*.

Matr.-Nr. 1a af Taaderup. Hartkorn 6 Tdr. 7 Skpr. 1 Fdkr. 1 Alb. Ejendoms skyld 39,000 Kr. Brandassurance for Hovedb. 11,600 Kr., for Avlsb. 11,000 Kr. Gaardens samlede Areal 50 Tdr. Ld., deraf Ager 44, Eng 4, Have og Gaardsplads 2. Agermarken drives i en 7 Marksdrift: Vintersæd efter Halvbrak, Havre, Roer, Byg og 2aars Græs. Jordens Bonitet er dels lermuldet, dels sandmuldet. Besætningen bestaar af 15 Malkekøer, 15 Stkr. Ungkvæg og Kalve, 1 Tyr, 4 Heste, 3 Plage og Føl samt 6 Faar. Sidste Aar solgtes c. 25 Fedesvin. Kvægbesætningen, der er af dels Angler, dels Korhornsrace, vedligeholdes kun delvis ved eget Tillæg.

Taaderup (gl. Form: »Todethorp«) Præstegaard ligger i meget smukke Omgivelser i Taaderup By ved Vejen fra Thingsted til Statsskoven Hannenov. Jorderne strækker sig navnlig mod Ø. og V. over et jævnt og bekvemt Terræn. — Bygningerne er opførte 1845—46 af den bekendte Orientalist og Numismatiker J. Chr. Lindberg og er alle af Grundmur med Straatage. Udenfor den egentlige Gaardplan er dog i 1879 bygget en Svinestald, tækket med Pandeplader. Hovedb. ligger mod NV., omgivet af den store og meget smukke Have.

I Thingsted Kirke findes i Muren en Mindesten over Præsten Laurits Pedersen Werløs († 1705) og hans Hustru. 1845—57 var Jacob Christian Lindberg Sognets Præst, 1857—72 Mathias Schwartzkopf og 1872—80 Poul Høj Blicher.

N. P. Stranges Gaard i Thingsted, Thingsted Sogn. Postforb. og St.: Thingsted, hvortil c. 2 Km. Tlf. 22 over Thingsted Central. Gaarden ligger c. 7½ Km. fra Nykøbing. Nuværende Ejer: *Niels Peder Strange*, som overtog Gaarden 1. Oktbr. 1902, er født i Øverup 27. Septbr. 1876 og gift med *Anna Kirstine Olsen*, født i Sillestrup 21. Jan. 1881.

Matr.-Nr. 4a af Thingsted. Hartkorn 7 Tdr. 1 Skp. 2½ Alb. Ejendoms-skyld 39,000 Kr. Brandassurance for Hovedb. 7,488 Kr., for Avlsb. 15,996 Kr. Gaardens samlede Areal 60½ Td. Ld., deraf Ager 55, Eng 4, Have og Gaardsplads 1½. Agermarken drives i en 8 Marksdrift: Havre, ½ Helbrak ½ benyttet



N. P. Stranges Gaard.

Brak, Vintersæd, Blandsæd, Roer, Byg og 2aars Græs. Jordens Bonitet er god, frugtbar Muld paa Lerunderlag. Der holdes 22 Malkekøer, 8 Stkr. Ungkvæg og Kalve og 1 Tyr af rød dansk Race, 5 Heste, 2 Plage og 3 Faar. Sidste Aar solgtes c. 50 Fedesvin.

Gaarden, der ligger ved Vejen mellem Thingsted By og St., var tidligere Fæste under Hovedgaarden Vestenborg. Den nuværende Ejer har købt af Hans Larsen, som 1876 havde taget Ejendommen i Arv efter sin Fader, Lars Smed.

De fleste af Bygningerne stammer fra 1855, da Gaarden udflyttedes fra Thingsted By til dens nuværende Plads; de er dels af Grundmur, dels af Bindingsværk og bærer væsentlig Straatage; senere er dog bygget ø. Længe, Hovedb. og en Bræddelade. Hovedb. ligger i den s. Side af Gaardspladsen, omgivet af det store, kønne Haveanlæg. De faste Maskiner drives ved Petroleumsmotor. — Jorderne ligger samlede omkring Gaarden.

N. P. L. Kyllings Gaard i Taaderup, Thingsted Sogn. Postforb. og St.: Thingsted, hvortil c. 2 Km. Tlf. 10 over Thingsted Central. Gaarden ligger c. 7½ Km. fra Nykøbing. Nuværende Ejer: *Niels Peder Larsen Kylling*, som overtog Gaarden 1. April 1887, er født paa Ejendommen 29. April 1862 og gift med *Margrethe Rasmussen*, født i Døllefjelde paa Lolland 8. April 1867.

Matr.-Nr. 4a m. fl. af Taaderup. Hartkorn 7 Tdr. 1 Skp. 1 Fdkr. 1½ Alb. Ejendomsskyld 35,000 Kr. Brandassurance for Hovedb. 7,000 Kr., for Avlsb. 15,648 Kr. Gaardens samlede Areal 50 Tdr. Ld., deraf Ager 46, Eng 1½, Skov 1½, Have og Gaardsplads 1. Agermarken drives i en 7 Marksdrift: Havre, benyttet Brak, Hvede, Roer, ½ Bælgsæd ½ Roer, Byg og 1aars Græs. Jordens Bonitet

er god, tildels dyb Muld paa Lerunderlag. Der holdes 13 Malkekøer, 14 Stkr. Ungkvæg og Kalve og 1 Tyr af Korthorsrace, 5 Heste, 1 Plag og 2 Faar. Sidste Aar solgtes c. 30 Fedesvin.



N. P. L. Kyllings Gaard.

Gaarden, der ligger i Taaderup (gl. Form »Todethorp«), var i sin Tid Fæste under Hovedgaarden Vestenborg, som i Slutningen af det 18. Aarhundrede var kommen under Kronen, men frikøbtes 1807 for 2,885 Rbd. af Hans Pedersen Kylling, der 1839 efterfulgtes af sin Søn, Niels Hansen Kylling. Han døde tidligt, hvorpaa hans Enke i 1850erne ægtede Lars Nielsen Kylling († 1886), den nuværende Ejers Fader.

Bygningerne er opførte dels i Bindingsværk, dels i Grundmur og bærer Straatage; dog er i 1913 udenfor den egentlige Gaardplan bygget en Bræddelade, tækket med Pandeplader. — Jorderne strækker sig navnlig mod Ø. over et jævnt og bekvemt Terræn.

A. M. N. Pilles Gaard, Øverup, Thingsted Sogn. Postforb. og St.: Thingsted, hvortil c. 1 Km. Gaarden ligger c. 6½ Km. fra Nykøbing. Nuværende



A. M. N. Pilles Gaard.

Ejerinde: Enkefru *Ane Margrethe Nielsen Pille*, som overtog Gaarden i 1881 ved sin Mands, *O. N. Pilles* Død, er født i Bruntofte 1. Decbr. 1859.

Matr.-Nr. 3a m. fl. af Øverup. Hartkorn 7 Tdr. 4 Skpr. 2 Fdkr. $1\frac{1}{4}$ Alb. Ejendomsskyld 42,500 Kr. Brandassurance for Hovedb. og Avlsb. c. 22,000 Kr. Gaardens samlede Areal 68 Tdr. Ld., deraf Ager 67, Have og Gaardsplads 1. Agermarken drives i en 8 Marksdrift: Havre, benyttet Brak, Vintersæd, Roer, Byg, Roer, Blandsæd og laars Græs. Jordens Bonitet er lermuldet. Der holdes 23 Malkekøer, 20 Stkr. Ungkvæg og Kalve og 2 Tyre af rød dansk Race, 6 Heste samt 3 Plage og Føl. Sidste Aar solgtes 81 Fedesvin.

Gaarden, som ligger ved Vejen mellem Thingsted By og St., var i sin Tid Fæste under Hovedgaarden Kirstineberg, men har nu i henved 100 Aar været i Slægten Pilles Eje. Den nuværende Ejerindes afdøde Mand, *O. N. Pille*, havde 1881 taget Gaarden i Arv efter sin Fader, *N. O. Pille*, som atter havde faaet den tilskødet efter sin Fader, *Mads Pille*.

Bygningerne er opførte 1878 i Bindingsværk med Straatage; i 1911 er dog udenfor den egentlige Gaardplan bygget en grundmuret, paptækket Svinestald. De faste Maskiner drives ved Petroleumsmotor. — Jorderne ligger samlede omkring Gaarden. — 1516 nævnes i Øverup »velbaarne Hr. Laurids Hansen«, som altsaa maa have haft Bopæl og Ejendom der.

H. P. Skovs Gaard, Stubberup, Thingsted Sogn. Postforb. og St.: Thingsted, hvortil c. $1\frac{1}{2}$ Km. Gaarden ligger c. 6 Km. fra Nykøbing. Nuværende



H. P. Skovs Gaard.

Ejer: *Hans P. Pedersen Skov*, som overtog Gaarden 1. Aug. 1901, er født i Karleby 16. Aug. 1870 og gift med *Karen Kirstine Pedersen*, født i Karleby 3. Juni 1872.

Matr.-Nr. 2a af Stubberup. Hartkorn 6 Tdr. 6 Skpr. 1 Fdkr. $\frac{1}{2}$ Alb. Ejendomsskyld 44,000 Kr. Brandassurance for Hovedb. 8,514 Kr., for Avlsb. 15,480 Kr. Gaardens samlede Areal 55 Tdr. Ld., deraf Ager 54, Have og Gaardsplads 1. Agermarken drives i en 7 Marksdrift: Hvede efter Halvbrak, Roer, Byg, $\frac{2}{3}$ Roer $\frac{1}{3}$ Bælgsæd, Havre og $1\frac{1}{2}$ aars Græs. Jordens Bonitet er god Lermuld. Der holdes 14 Malkekøer, 10 Stkr. Ungkvæg og Kalve og 1 Tyr af rød dansk Race, 5 Heste og 2 Plage. Sidste Aar solgtes c. 50 Fedesvin.

Gaarden ligger meget smukt ved Vejen fra Klodskov ud til Nykøbing-Gaabense Landevej og har i sin Tid været Fæste under Hovedgaarden Kirstineberg. Omkring

Midten af forrige Aarhundrede ejedes den af Rasmus Pyndt, der efterfulgtes af sin Søn, Peder Pyndt, som 1897 solgte til Ole Jørgensen († 1901). Af hans Arvinger har den nuværende Ejer købt.

Den kønne, anselige Hovedb. er opført 1912 i den ø. Side af Gaardspladsen i Grundmur med Cementstenstag. Avlsb. er opførte dels i Grundmur, dels i Bindingsværk, alle med Straatage. — Jorderne ligger samlede omkring Gaarden over et jævnt og bekvemt Terræn.

Risbrogaard, Thingsted Sogn. Postforb. og St.: Thingsted, hvortil c. 1½ Km. Gaarden ligger c. 6 Km. fra Nykøbing. Nuværende Ejer: *Lars Petersen Pyndt*, som overtog Gaarden 1. April 1885, er født paa Ejendommen 17. Marts 1859 og gift med *Bodil Marie Olsen*, født i Byskov 8. Aug. 1862.

Matr.-Nr. 3 m. fl. af Stubberup. Hartkorn 7 Tdr. 7 Skpr. 1¼ Alb. Ejendoms skyld 39,000 Kr. Brandassurance for Hovedb. og Avlsb. 21,200 Kr. Gaardens samlede Areal 68 Tdr. Ld., deraf Ager 66½, Have og Gaardsplads 1½. Agermarken drives i en 7 Marksdrift: Helbrak, Vintersæd, Havre, ½ Ærter ½ Roer, Byg og 2aars Græs. Jordens Bonitet er Lermuld paa Lerunderlag. Der



Risbrogaard.

holdes 16 Malkekøer, 10 Stkr. Ungkvæg og Kalve og 1 Tyr af rød dansk Race, 5 Heste og 6 Faar. Sidste Aar solgtes 46 Fedesvin.

Risbrogaard ligger c. 600 M. V. for Nykøbing-Gaabense Landevej og var i sin Tid Fæste under Hovedgaarden Kirstineberg. Den købtes til Frihed 1850 af den nuværende Ejers Fader, Peder Olsen Pyndt.

Bygningerne er af Bindingsværk med Straatage med Undtagelse af Svinestalden og et Par mindre Huse, der ligger udenfor den egentlige Gaardplan, og som er af Grundmur med Tegltage. Hovedb. gør et overordentlig pynteligt og hyggeligt Indtryk; den ligger i den s. Side af Gaardspladsen, omgivet af den kønne, velholdte Have. — Jorderne ligger samlede omkring Gaarden.

Stangemark, Thingsted Sogn. Postforb. og St.: Thingsted, hvortil c. ½ Km. Tlf. 20 over Thingsted Central. Gaarden ligger c. 6 Km. fra Nykøbing. Nuværende Ejer: *Ludvig Anders Strange*, som overtog Gaarden 1. Maj 1905, er født paa Ejendommen 23. Jan. 1878 og gift med *Olga Sørensen*, født i Ø. Kippinge 9. Juli 1887.

Matr.-Nr. 8a af Stubberup. Hartkorn 7 Tdr. 5 Skpr. 3 Fdkr. 2 Alb. Ejendoms skyld 55,000 Kr. Brandassurance for Hovedb. og Avlsb. c. 22,000 Kr. Gaar-

dens samlede Areal 66 Tdr. Ld., deraf Ager 61, Eng 1½, Veje og Grave 1, Have og Gaardsplads 2½. Agermarken drives i en 6 Marksdrift: Hvede, Roer, Byg, ½ Græs ½ Roer, Havre og ½ Roer ½ Græs. Jordens Bonitet er god Lermuld. Der holdes 16 Malkekøer, 12 Stkr. Ungkvæg og Kalve og 1 Tyr af rød dansk Race samt 6 Heste. Sidste Aar solgtes 72 Fedesvin og 40 Maanedsgriise.

Stangemark skal være oprettet af Ole Sørensen Sylte af Jorder, som tidligere henlaa til Fællesgræsning for Stubberup Gaarde. 1860 solgte han den til Lars Andersen Strange og Rasmus Jørgensen Foged, som kort efter afstod den til førstnævntes Søn, A. L. Strange († 2. April 1892), hvis Enke i 1905 skødede Ejendommen til deres Søn, den nuværende Ejer.

Bygningerne er dels af Grundmur, dels af Bindingsværk, Hovedb. med Cementstæg, Avlsb. med Straatage. De faste Maskiner drives ved Petroleumsmotor.

Bodehave, Thingsted Sogn. Postforb. og St.: Eskildstrup, hvortil c. 3 Km. Gaarden ligger c. 9 Km. fra Nykøbing. Nuværende Ejer: *Christen Madsen*, som overtog Gaarden 1. Aug. 1908, er født i Systofte 15. Juli 1876 og gift med *Magdalene Hansen*, født i Byskov 20. Jan. 1891.

Matr.-Nr. 1a m. fl. af Bruntofte. Hartkorn 8 Tdr. 1¼ Alb. Ejendoms-skyld 40,000 Kr. Brandassurance for Hovedb. 8,600 Kr., for Avlsb. 15,400 Kr. Gaardens samlede Areal 62½ Td. Ld., deraf Ager 61½, Have og Gaardsplads 1. Af Agermarken drives 54 Tdr. Ld. i en 7 Marksdrift: Havre, delvis Helbrak, Vintersæd, Byg, Roer, Blandsæd og 1aars Græs; 7½ Td. Ld. dyrkes med Lucerne. Jordens Bonitet er lermuldet. Der holdes 15 Malkekøer, 12 Stkr. Ungkvæg og Kalve og 1 Tyr af rød dansk Race, 5 Heste og 1 Plag. Sidste Aar solgtes 11 Fedesvin, 18 Grisesøer og 55 Maanedsgriise.

Bodehave var tidligere Fæste under Stamhuset Vennerslund, men købtes c. 1870 til Frihed af Hans Rasmussen Mortensen, der c. 1838 havde taget Fæstet i Arv efter sin Svigerfader, Hans Hansen. 1875 skødede H. R. Mortensen Ejendommen til sin Søn, Niels Hansen Mortensen, der senere testamenterede den til sin Søstersøn, den nuværende Ejer.

Gaarden ligger c. 600 M. Ø. for Nykøbing-Gaabense Landevej, omgivet af sine jævne, gode Jorder. Bygningerne er opførte dels i Grundmur, dels i Bindingsværk. — Egnen omkring Bodehave er meget skovrig, og Gaarden selv ligger kønt i det frugtbare, afvekslende Landskab.

P. R. Sommers Gaard i Bruntofte, Thingsted Sogn. Postforb.: Eskildstrup, og St.: Thingsted, hvortil c. 2 Km. Gaarden ligger c. 7½ Km. fra Nykøbing. Nuværende Ejer: *Peder Rasmussen Sommer*, som overtog Gaarden 1. April 1886, er født paa Ejendommen 20. Marts 1847.

Matr.-Nr. 4 m. fl. af Bruntofte. Hartkorn 7 Tdr. 4 Skpr. 1 Fdkr. Ejendoms-skyld 35,000 Kr. Brandassurance for Hovedb. 5,300 Kr., for Avlsb. 10,810 Kr. Gaardens samlede Areal 50 Tdr. Ld., deraf Ager 49, Have og Gaardsplads 1. Agermarken drives i en 7 Marksdrift: delvis benyttet Brak, Hvede, ½ Byg ½ Havre, Roer, Blandsæd og 2aars Græs. Jordens Bonitet er noget uensartet, dels lermuldet, dels af lettere Beskaffenhed. Der holdes 12 Malkekøer, 10 Stkr. Ungkvæg og Kalve og 1 Tyr af rød dansk Race, 4 Heste, 2 Plage og 4 Faar. Sidste Aar solgtes c. 55 Fedesvin.

Gaarden ligger i Bruntofte By og var i sin Tid Fæste under Stamhuset Vennerslund. 1806 blev den givet i Fæste til Anders Hansen Sommer, hvis Søn, Rasmus Andersen, afløste ham som Fæster 1840 og 1853 købte Gaarden til Selveje. 1886 skødede han den til sin Søn, den nuværende Ejer.

Bygningerne er opførte i 1880'erne i Grundmur med Tegltæg paa Hovedb., Straatage paa Avlsb. Hovedb. ligger i den s. Side af Gaardspladsen, omgivet af Have og Plantninger. — Jorderne ligger samlede ved Gaarden over et jævnt Terræn.

Bruntoftegaard, Thingsted Sogn. Postforb.: Eskildstrup, og St.: Thingsted, hvortil c. 1½ Km. Gaarden ligger c. 7½ Km. fra Nykøbing. Nuværende Ejer: *Poul Foged*, som overtog Gaarden i Jan. 1902, er født i Staurby 19. April 1871 og gift med *Jensine Kirstine Foged*, født paa Ejendommen 11. Marts 1875.

Matr.-Nr. 5a af Bruntofte. Hartkorn 9 Tdr. 1 Skp. 3 Fdkr. 2¼ Alb. Ejen-

domsskyld 52,000 Kr. Brandassurance for Hovedb. og Avlsb. 29,960 Kr. Gaardens samlede Areal 72 Tdr. Ld., deraf Ager 70½, Have og Gaardsplads 1½. Agermarken drives i en 6 Marksdrift: Havre, ½ Helbrak ½ benyttet Brak, Hvede, Roer, Byg og 1aars Græs. Jordens Bonitet er god, kraftig Lermuld. Der holdes 15 Malkekøer, 13 Stkr. Ungkvæg og Kalve og 2 Tyre af rød dansk Race, 6 Heste og 2 Faar. Sidste Aar solgtes c. 70 Fedesvin.

Bruntoftegaard (gl. Form: »Brunæoftæ«) ligger i en smuk, skovrig Egn ved Vejen fra Thingsted til Nykøbing-Gaabense Landevej. Den var Fæste under Stamhuset Vennerlund indtil 1853, da dens sidste Fæster, Hans Hansen Drage, døde. 3. Novbr. s. A. blev den ved Auktion solgt til Forpagter Ludvig Parelus paa Hovedgaarden Gammel Kirstineberg, som 1855 solgte den til Christian F. Schjerning, der atter kort efter solgte til H. P. F. E. Petersen i Nysted. Han døde imidlertid efter faa Maaneders Forløb, og hans Enke solgte derefter 1857 Gaarden til Ferdinand Christian Theodor Fold, som 1869 solgte til Jørgen Rasmussen Foged, den nuværende Ejers Svigerfader. — Efter hvad man vil vide, døde den sidste Fæster, Hans Hansen Drage, og hele hans Familie med Undtagelse af en Datter af Kolera.



Bruntoftegaard

Den meget anselige og veludstyrede Hovedb. er opført 1876 i Grundmur med Skifertag i den v. Side af Gaardspladsen, den hviler over høj Kælder og bærer mod Havesiden stor, 3 Fags Kvist. Avlsb. er opførte i 1870 dels i Grundmur, dels i Bindingsværk, tækkede med Straa, Tegl og Pap. Udenfor den egentlige Gaardplan er bygget Svinestald og Bræddelade. — Jorderne ligger samlede omkring Gaarden over et jævnt og bekvemt Terræn.

A. C. Andersens Gaard, Bruntofte, Thingsted Sogn. Postforb.: Eskildstrup, og St.: Thingsted, hvortil c. 2 Km. Tlf. 18 over Ønslev Central. Gaarden ligger c. 7½ Km. fra Nykøbing. Nuværende Ejer: *Anders Christian Andersen*, som overtog Gaarden 1. Marts 1893, er født paa Ejendommen 5. Maj 1867 og gift med *Johanne Nielsen Pille*, født i Thoderup 2. Decbr. 1872.

Matr.-Nr. 6 m. fl. af Bruntofte. Hartkorn 7 Tdr. 3 Skpr. 1 Fdkr. ½ Alb. Ejendomsskyld 40,000 Kr. Brandassurance for Hovedb. 8,720 Kr., for Avlsb. 12,840 Kr. Gaardens samlede Areal 52½ Td. Ld., deraf Ager 51½, Have og Gaardsplads 1. Af Agermarken drives 49 Tdr. Ld. i en 7 Marksdrift: Hvede efter Halvbrak, Roer, Havre, Roer, Byg og 1aars Græs; 2½ Td. Ld. dyrkes med Lucerne. Jordens Bonitet er god Lermuld paa Lerunderlag. Der holdes 16 Malkekøer, 8 Stkr. Ungkvæg og Kalve og 1 Tyr af rød dansk Race, 4 Heste og 2 Faar. Sidste Aar solgtes c. 35 Fedesvin. Kvægbesætningen vedligeholdes kun delvis ved eget Tillæg.

Gaarden ligger ved Vejen fra Thingsted St. til Nykøbing-Gaabense Landevej. Tidligere var den Fæste under Stamhuset Vennerslund, men købtes til Frihed c. 1850 af Anders Pedersen, der 1864 efterfulgtes af sin Søn, Ole Andersen, den nuværende Ejers Fader.

Den grundmurede, teglhængte Hovedb. ligger i den v. Side af Gaardspladsen, omgivet mod V. og N. af Haven. Avlsb. er opførte dels i Grundmur, dels i Bindingsværk, tækkede med Straa. — Jorderne strækker sig S. og Ø. for Gaarden; deres Overflade er jævn og god.

S. E. Foss' Gaard, Bruntofte, Thingsted Sogn. Postforb.: Eskildstrup, og St.: Thingsted, hvortil c. 2 Km. Tlf. 38 over Ønslev Central. Gaarden ligger c. 7 Km. fra Nykøbing. Nuværende Ejer: *Søren Enok Foss*, som overtog Gaarden 1. Septbr. 1908, er født i Vandløse 29. Jan. 1881 og gift med *Ellen Hagen*, født i Rusland 8. Marts 1886.

Matr.-Nr. 7a af Bruntofte. Hartkorn 6 Tdr. 5 Skpr. 3 Fdkr. 2¼ Alb. Ejendoms-skyld 40,000 Kr. Brandassurance for Hovedb. 10,000 Kr., for Avlsb. 24,200 Kr. Gaardens samlede Areal 52 Tdr. Ld., deraf Ager 50, Have og Gaardsplads 2. Agermarken drives i en 7 Marksdrift: Hvede, Blandsæd, Roer, Byg, Havre og



S. E. Foss' Gaard.

2aars Græs. Jordens Bonitet er god Lermuld. Der holdes 15 Malkekøer, 12 Stkr. Ungkvæg og Kalve og 1 Tyr af rød dansk Race, 5 Heste og 1 Plag. Sidste Aar solgtes c. 100 Fedesvin.

Gaarden ligger kønt ved Nykøbing-Gaabense Landevej og har i sin Tid været Fæste under Stamhuset Vennerslund. Den nuværende Ejer har købt den af Hans Nielsen Pyndt, som havde ejet Gaarden gennem mange Aar og i 1875 flyttede den ud fra Bruntofte By til dens nuværende Plads.

Hovedb. og Svinestalden er grundmurede, medens de øvrige Avlsb. er opførte i Bindingsværk. Hovedb. ligger mod V., omgivet af den store, kønne Have. De faste Maskiner drives ved Petroleumsmotor. Gaarden har sit eget Elektricitetsværk, til hvilket en høj Vindmotor leverer Kraften. — Jorderne ligger samlede omkring Gaarden paa begge Sider af Landevejen.

R. Hansens Gaard, Bruntofte, Thingsted Sogn. Postforb. og St.: Eskildstrup, hvortil c. 7 Km. Gaarden ligger c. 6 Km. fra Nykøbing. Nuværende Ejer: *Rasmus Hansen*, som overtog Gaarden 1. Maj 1906, er født i Staurby 12. April 1879 og gift med *Marry Hansine Pyndt*, født i Stubberup 3. Juni 1889.

Matr.-Nr. 8a af Bruntofte. Hartkorn 7 Tdr. 4 Skpr. 1 Fdkr. 2¼ Alb. Ejendoms-skyld 43,000 Kr. Brandassurance for Hovedb. 7,000 Kr., for Avlsb. 16,980 Kr. Gaarden samlede Areal 58 Tdr. Ld., deraf Ager 57, Have og Gaardsplads 1. Agermarken drives i en 6 Marksdrift: Havre, Helbrak, Hvede, Roer, Byg og

laars Græs. Jordens Bonitet er Lermuld paa Lerunderlag. Der holdes 15 Malkekøer, 12 Stkr. Ungkvæg og Kalve og 2 Tyre af Angler Race og 5 Heste. Sidste Aar solgtes c. 60 Fedesvin.

Gaarden, der ligger c. 275 M. V. for Nykøbing-Gaabense Landevej, var tidligere Fæste under Stamhuset Vennerslund. 1881 købte den nuværende Ejers Fader, Lars Hansen, den af Peder Bramsen.

Den grundmurede, teglhængte Hovedb. er opført 1893 i den s. Side af Gaardspladsen og rummer en stor og god Lejlighed. Avlsb. er byggede 1888 i Grundmur med Straatage. Umiddelbart ved Gaarden ligger en Fodermesterbolig, som tilhører Ejeren, og hvortil er lagt 5 Tdr. Ld. — Gaarden ligger meget bekvemt for sine jævne, gode Jorder med smuk Udsigt mod N. til Vennerslund Skove.

L. P. Andersens Gaard, Bruntofte, Thingsted Sogn. Postforb.: Eskildstrup, og St.: Thingsted, hvortil c. 2 Km. Tlf. 28 over Ønslev Central. Gaarden ligger c. 7½ Km. fra Nykøbing. Nuværende Ejer: *Lars Peder Andersen*, som overtog Gaarden i Juli 1893, er født i Bruntofte 26. Aug. 1865 og gift med *Grethe Larsen*, født i Stubberup 5. Decbr. 1863.

Matr.-Nr. 9a m. fl. af Bruntofte. Hartkorn 8 Tdr. 2½ Alb. Ejendoms-skyld 42,000 Kr. Brandassurance for Hovedb. og Avlsb. 23,000 Kr. Gaardens samlede Areal 60 Tdr. Ld., deraf Ager 59, Have og Gaardsplads 1. Af Ager-



L. P. Andersens Gaard.

marken drives 52 Tdr. Ld. i en 7 Marksdrift: Havre, ½ Blandsæd ½ Roer, Bælg-sæd, Hvede, Roer, Byg og laars Græs. Der holdes 18 Malkekøer, 12 Stkr. Ungkvæg og Kalve og 1 Tyr af blandet Race, 6 Heste og 2 Plage. Sidste Aar solgtes c. 40 Fedesvin og c. 150 Maanedsgriise. Kvægbesætningen vedligeholdes kun delvis ved eget Tillæg.

Gaarden ligger ved Vejen fra Thingsted St. til Nykøbing-Gaabense Landevej, omgivet af et skovrigt og afvekslende Landskab. I sin Tid har den været Fæste under Stamhuset Vennerslund. Den nuværende Ejer har erhvervet sig Ejendommen ved Mageskifte med L. P. Allert, som havde arvet den efter sin Fader, Peder Allert († 1872).

Bygningerne er dels af Bindingsværk og dels af Grundmur og har Straatage. Udenfor den egentlige Gaardplan ligger en Svinestald, et Materialhus og en rummelig Kornhjeml, alle tækkede med Pap. — Hovedparten af Jorderne strækker sig NV. for Gaarden; 4½ Td. Ld. er dog fraliggende c. 1 Km. mod SV.

Hans Hansens Gaard i Bruntofte, Thingsted Sogn. Postforb.: Eskildstrup, og St.: Thingsted, hvortil c. 2 Km. Gaarden ligger c. 7½ Km. fra Nykøbing. Nuværende Ejer: *Hans Hansen*, som overtog Gaarden i Septbr. 1899, er født i Nagelsti 25. Jan. 1866 og gift med *Hanne Pedersen*, født i Nr. Kirkeby Sogn 28. Aug. 1873.

Matr.-Nr. 10 m. fl. af Bruntofte. Hartkorn 6 Tdr. 4 Skpr. $\frac{1}{2}$ Alb. Ejendoms-skyld 36,500 Kr. Brandassurance for Hovedb. og Avlsb. 21,560 Kr. Gaardens samlede Areal 47 Tdr. Ld., deraf Ager 45 $\frac{1}{2}$, Have og Gaardsplads 1 $\frac{1}{2}$. Af Agermarken drives 36 $\frac{1}{2}$ Td. Ld. uden fast Sædskiye; 7 Tdr. Ld. dyrkes med Lucerne; 2 Tdr. Ld. henligger til vedvarende Græsning. Jordens Bonitet er god, tildels dyb Lermuld. Der holdes 15 Malkekøer, 6 Stkr. Ungkvæg og Kalve og 1 Tyr af rød dansk Race, 4 Heste og 2 Plage. Sidste Aar solgtes c. 80 Fedesvin og c. 30 Grisesøer.

Gaarden, der ligger kønt i Bruntofte By, har i sin Tid været Fæste under Stamhuset Vennerslund, men frikøbtes 1853 af Hans Christoffersen Myssen, hvis Søn, Christian Myssen, gik i Armod. Gaarden overtoges da i 1899 ved Auktion af Brdr. Rasmussen i Nykøbing, der straks efter solgte den til den nuværende Ejer.

Bygningerne er opførte dels i Grundmur, dels i Bindingsværk. Gaarden har sit eget Elektricitetsværk, drevet af en stor Klapsejlsmotor. — Jorderne strækker sig væsentligst mod N. og er jævne og flade. — Haven, der ligger V. og S. for Gaarden, rummer c. 250 gode, unge Frugttræer, ligesom der er opført Drivhuse for Vindruer og Tomater. —



Hans Hansens Gaard.

Paa Marken N. for Gaarden findes den saakaldte »Kirkebjerg Bakke«, paa hvilken ses Resterne af et gammelt Offersted eller Baunsted, om hvilket der paa Egnen gaar adskillige Sagn.

Hjørnegaard, Ønslev Sogn. Postforb. og St.: Eskildstrup, hvortil c. 2 $\frac{1}{2}$ Km. Tlf. 20 over Ønslev Central. Gaarden ligger c. 10 Km. fra Nykøbing. Nuværende Ejer: *Johan Vilhelm Clausen*, som overtog Gaarden 18. Oktbr. 1897, er født i Thingsted Sogn 18. Septbr. 1868 og gift med *Ane Kirstine Jensen*, født i Thingsted Sogn 2. Juni 1870.

Matr.-Nr. 7a m. fl. af Ønslev. Hartkorn 7 Tdr. 6 Skpr. 1 Fdkr. 1 $\frac{1}{2}$ Alb. Ejendomsskyld 44,500 Kr. Brandassurance for Hovedb. 9,722 Kr., for Avlsb. 17,800 Kr., desuden en Arbejderbolig 3,520 Kr. Gaardens samlede Areal 70 Tdr. Ld., deraf Ager 68, Have og Gaardsplads 2. Af Agermarken drives 60 Tdr. Ld. i en 6 Marksdrift: Havre, benyttet Brak, Vintersæd, Roer, Byg og 1aars Græs: 8 Tdr. Ld. henligger til vedvarende Græsning. Jordens Bonitet er noget uensartet, dels Lermuld, dels af lettere Beskaffenhed. Der holdes 20 Malkekøer, 20 Stkr. Ungkvæg og Kalve og 1 Tyr af rød dansk Race, 6 Heste samt 4 Plage. Sidste Aar solgtes c. 55 Fedesvin. Kvægbesætningen vedligeholdes kun delvis ved eget Tillæg, da der fedes en Del.

Hjørnegaard, der i sin Tid var Fæste under Stamhuset Vennerslund, ligger i Ønslev By, omgivet mod S. af sin store, smukke Have, paa hvilken der anvendes megen Flid og Kunst. 1880 efterfulgtes Peder Hansen af Hans Jørgen Olsen, der 1897 solgte Gaarden til Mogens Friis, af hvem den nuværende Ejer samme Aar købte.

Den kønne, anselige Hovedb. er opført 1903 i Grundmur med Tegltag i den s. Side af Gaardspladsen. Avlsb. er opførte 1900 i Grundmur med Paptage. Til Drift af de faste Maskiner er installeret Petroleumsmotor. — Hovedparten af Jorderne strækker



Hjørnegaard.

sig N. for Gaarden over et jævnt Terræn; de 8 Tdr. Ld. Græsningsjord er derimod fraliggende c. $1\frac{1}{2}$ Km. mod V.

L. P. R. Skyttes Gaard i Ønslev, Ønslev Sogn. Postforb. og St.: Eskildstrup, hvortil c. 4 Km. Tlf. 9 over Ønslev Central. Gaarden ligger c. 10 Km.



L. P. R. Skyttes Gaard.

fra Nykøbing. Nuværende Ejer: *Lars Peder Rasmussen Skytte*, som overtog Gaarden 2. Novbr. 1890, er født i Moseby 28. Novbr. 1868 og gift med *Bodil Stine Rasmussen*, født i Virket 24. April 1868.

Matr.-Nr. 5a af Ønslev. Hartkorn 6 Tdr. 1 Skp. 2 Fdkr. 1½ Alb. Ejendoms-skyld 43,000 Kr. Brandassurance for Hovedb. og Avlsb. c. 23,000 Kr. Gaardens samlede Areal 71 Tdr. Ld., deraf Ager 69, Have og Gaardsplads 2. Agermarken drives i en 9 Marksdrift: Havre, Roer, Byg, Sneglebælg, Rug, Byg, Roer, Byg og 1aars Græs. Jordens Bonitet er god Lermuld. Der holdes 25 Malkekøer, 10 Stkr. Ungkvæg og Kalve og 2 Tyre af rød dansk Race, 6 Heste, 3 Plage og Føl samt 6 Faar. Sidste Aar solgtes c. 50 Fedesvin.

Gaarden, som ligger ved Vejen fra Ønslev vestpaa til Stranden, har tidligere været Fæste under Stamhuset Vennerslund. Ældst kendt af dens Ejere er Morten Mouritsen, hvis Søn, Niels Mortensen, 1887 solgte til Jens Vest, af hvis Enke den nuværende Ejer har købt.

Den hyggelige, gamle Hovedb. er opført 1801 i Bindingsværk med Straatag i den ø. Side af Gaardspladsen, omgivet af det store, smukke Haveanlæg. Avlsb. er derimod fuldt moderne, opførte i Grundmur med Paptage. De faste Maskiner drives ved Petroleumsmotor. — Jorderne ligger samlede omkring Gaarden over et jævnt og bekvemt Terræn.

Kappegaard, Ønslev Sogn. Postforb. og St.: Eskildstrup, hvortil c. 1 Km. Tlf. 37 over Ønslev Central. Gaarden ligger c. 10½ Km. fra Nykøbing. Nuværende Ejer: *Christian Nielsen Høier*, som overtog Gaarden 21. Marts 1866, er

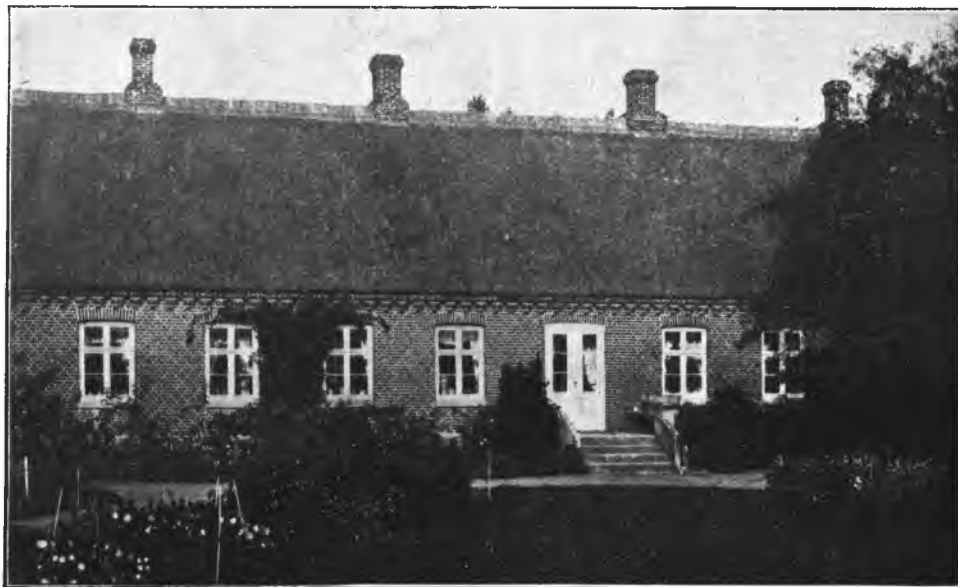

Kappegaard.

født i Roerslev 21. Marts 1842 og gift med *Karentine Hansen*, født paa Lange-land 21. Febr. 1852.

Matr.-Nr. 10a m. fl. af Ønslev. Hartkorn 9 Tdr. 2 Skpr. 1 Fdkr. 1 Alb. Ejendomsskyld 59,000 Kr. Brandassurance for Hovedb. og Avlsb. c. 35,000 Kr. Gaardens samlede Areal 80 Tdr. Ld., deraf Ager 76, Mose 1½, Have og Gaards-plads 2½. Agermarken drives i en 7 Marksdrift: benyttet Brak, Vintersæd, Roer, Byg, Blandsæd og 2aars Græs. Jordens Bonitet er Lermuld paa Lerunderlag. Der holdes 22 Malkekøer, 14 Stkr. Ungkvæg og Kalve og 1 Tyr af rød dansk Race og 7 Heste. Sidste Aar solgtes c. 60 Fedesvin.

Kappegaard skal i sin Tid have været Fæste under Hovedgaarden Vestenborg. I 1820erne solgtes den efter Peder Kappe ved Auktion for 3,600 Rbd. til Hans Kappe, af hvem den nuværende Ejer har købt.

Gaarden ligger ved Vejen fra Ønslev til Eskildstrup, omgivet mod S. af sin store, sjældent smukke Have, der bl. a. indeholder c. 250 unge, gode Frugttræer. Alle Bygningerne er opførte efter Ildsvaade 1871 i Grundmur med Straatage. Den rummelige, velindrettede Hovedb. ligger mod S. — Jorderne ligger samlede omkring Gaarden over et jævnt og bekvemt Terræn. — Kappegaards hele Beliggenhed i den frugtbare, skovrige Egn er meget smuk.

Højgaard, Ønslev Sogn. Postforb. og St.: Eskildstrup, hvortil c. 2 Km. Tlf. 26 over Ønslev Central. Gaarden ligger c. 10½ Km. fra Nykøbing. Nuværende Ejer: *Hans Georg Larsen*, som overtog Gaarden 1. Novbr. 1908, er født paa Ejendommen 18. Septbr. 1876 og gift med *Ella Pyndt*, født i Klodskov 16. April 1881.

Matr.-Nr. 8a m. fl. af Ønslev. Hartkorn 8 Tdr. 6 Skpr. 1 Fdkr. ¼ Alb. Ejendomsskyld 42,000 Kr. Brandassurance for Hovedb. og Avlsb. c. 25,000 Kr. Gaardens samlede Areal 66 Tdr. Ld., deraf Ager 65, Have og Gaardsplads 1. Agermarken drives i en 7 Marksdrift: Vintersæd, Roer, Byg, Roer, Byg, Havre og 1aars Græs. Jordens Bonitet er dels lermuldet, dels af lettere Beskaffenhed. Der holdes 19 Malkekøer, 7 Stkr. Ungkvæg og Kalve og 1 Tyr af rød dansk Race, 5 Heste, 1 Plag og 5 Faar. Sidste Aar solgtes c. 45 Fedesvin.

Højgaard ligger tæt Ø. for Nykøbing-Gaabense Landevej, omgivet af sine jævne, gode Jorder. Tidligere var den Fæste under Hovedgaarden Vestenborg, men er vistnok bleven frikøbt i Begyndelsen af forrige Aarhundrede af Hans Larsen, der efterfulgtes af Niels Olsen, som 1876 solgte til den nuværende Ejers Fader, Mads Larsen.

Den grundmurede, teglhængte Hovedb. er opført 1891. Avlsb. er opførte dels i Grundmur, dels i Bindingsværk; udenfor den egentlige Gaardplan ligger Kornhjeml, Gødningshus og Materialhus. Til Drift af de faste Maskiner er opstillet en Vindmotor.

Hans Wægters Gaard i Byskov, Ønslev Sogn. Postforb. og St.: Eskildstrup, hvortil c. 5 Km. Gaarden ligger c. 10 Km. fra Nykøbing. Nuværende Ejer:



Hans Wægters Gaard.

Hans Wægter, som overtog Gaarden 1. Aug. 1894, er født paa Ejendommen 16. April 1866 og gift med *Anna Marie Hansen*, født i Riserup 7. Septbr. 1867, død 24. Jan. 1904.

Matr.-Nr. 5 m. fl. af Byskov. Hartkorn 7 Tdr. 1 Skp. 3 Fdkr. 1¼ Alb. Ejendomsskyld 38,000 Kr. Brandassurance for Hovedb. 7,380 Kr., for Avlsb. 11,205 Kr.; desuden en Arbejderbolig 2,535 Kr. Gaardens samlede Areal 60 Tdr. Ld., deraf Ager 47, Eng 12, Have og Gaardsplads 1. Agermarken drives i en 6 Marksdrift: ½ Staldfoder ½ Halvbrak, Vintersæd, Byg, ½ Roer ½ Blandsæd, ½ Havre ½ Byg og 1aars Græs. Jordens Bonitet er dels lermuldet, dels af

lettere Beskaffenhed. Der holdes 18 Malkekøer, 9 Stkr. Ungkvæg og Kalve og 1 Tyr af rød dansk Race, 5 Heste, 1 Plag og 2 Faar. Sidste Aar solgtes c. 40 Fedesvin.

Gaarden, der ligger kønt midt i Byskov By, var tidligere Fæste under Hovedgaarden Kirstineberg, men købtes straks efter Midten af forrige Aarhundrede til Frihed af Ole Hansen Wægter, hvis Fader, Hans Larsen Wægter, havde været Gaardens sidste Fæster. Efter O. H. Wægters Død 1894 tog hans Søn, den nuværende Ejer, Ejendommen i Arv.

Den grundmurede, teglhængte Hovedb. er opført 1867 i den v. Side af Gaardspladsen. Avlsb. er byggede dels i Granit, dels i Bindingsværk og bærer Straatage. — Agerjorden strækker sig S. for Gaarden over et jævnt og bekvemt Terræn. Engen er fraliggende c. 1 Km. mod V.

Faurgaard, Ønslev Sogn. Postforb.: Eskildstrup, og St.: Thingsted, hvortil c. 3 Km. Gaarden ligger c. 7½ Km. fra Nykøbing. Nuværende Ejer: *Rasmus Pedersen Hovmand*, som overtog Gaarden 1. Aug. 1897, er født i Ravnsø 28. Septbr. 1860.

Matr.-Nr. 8a m. fl. af Klodskov. Hartkorn 5 Tdr. 7 Skpr. 1 Fdkr. 2¼ Alb. Ejendomsskyld 36,500 Kr. Brandassurance for Hovedb. og Avlsb. 23,575 Kr. Gaardens samlede Areal 57 Tdr. Ld., deraf Ager 56, Have og Gaardsplads 1.



Faurgaard.

Agermarken drives i en 7 Marksdrift: Havre, benyttet Brak, Hvede, Havre, Roer, Byg og 1aars Græs. Jordens Bonitet er lermuldet. Der holdes 20 Malkekøer, 11 Stkr. Ungkvæg og Kalve og 1 Tyr af Angler-Race, 5 Heste og 2 Plage. Sidste Aar solgtes 58 Fedesvin.

Faurgaard ligger meget smukt paa Klodskov (skreves 1664: »Klougshouff») Mark med herlig Udsigt mod V. over Guldborgsund. I sin Tid har den været Fæste under Stannhuset Vennerslund, men købtes til Frihed af Morten Faur, der 1864 solgte den til Chr. F. Schjerning. Han afhændede den imidlertid straks til Hans Pedersen, der opbyggede Gaarden paa dens nuværende Plads og anlagde et Teglværk, som han dog efter nogle Aars Drift atter nedlagde. Efter ham har hans Svigersøn, den nuværende Ejer, taget Gaarden i Arv.

Bygningerne er opførte 1864, Hovedb. i Grundmur med Tegltag, Avlsb. væsentlig i Bindingsværk med Straatage. Til Gaarden hører et Hus, som anvendes til Fodermesterbolig. — Jorderne strækker sig mod Ø. over et jævnt og bekvemt Terræn.

I Følge L. Boths »Danmark« findes der ud for Klodskov s. Skovskel Rester af en Bro, som Svenskerne paabegyndte 1658.

N. L. Klausens Gaard i Klodskov, Ønslev Sogn. Postforb.: Eskildstrup, og St.: Thingsted, hvortil c. 3 Km. Gaarden ligger c. 7½ Km. fra Nykøbing. Nuværende Ejer: *Niels Larsen Klausen*, som overtog Gaarden 1865, er født paa Ejendommen 17. Marts 1836 og gift med *Johanne Eriksen*, født i Ønslev 1844.

Matr.-Nr. 5a m. fl. af Klodskov. Hartkorn 6 Tdr. 5 Skpr. 3 Fdkr. 1½ Alb. Ejendomsskyld 36,000 Kr. Brandassurance for Hovedb. og Avlsb. c. 18,000 Kr. Gaardens samlede Areal 54 Tdr. Ld., deraf Ager 53, Have og Gaardsplads 1. Agermarken drives i en 7 Marksdrift: Hvede efter Halvbrak, Roer, Byg, ½ Havre ½ Bælgsæd, Byg og 1½aars Græs. Jordens Bonitet er god Lermuld. Der holdes 15 Malkekøer, 6 Stkr. Ungkvæg og Kalve og 1 Tyr af rød dansk Race, 6 Heste og 2 Faar. Sidste Aar solgtes c. 50 Fedesvin.



N. L. Klausens Gaard.

Gaarden, der tidligere var Fæste under Stamhuset Vennerslund, købtes 1865 til Frihed af den nuværende Ejer, hvis Slægt gennem flere Generationer havde haft den i Fæste. Den ligger i Klodskov By med sine Marker grænsende til Guldborgsund, over hvilket der er smuk Udsigt til Grænge Skov og Hjælm Nakke.

Hovedb., der ligger i den n. Side af Gaardspladsen, er opført 1908 i Grundmur med Cementstenstag. Den store Stald- og Ladebygning er opført 1873 i Granit, og de øvrige Længer 1908 i Grundmur og Bindingsværk. Alle Avlsb. bærer Paptage. — Jorderne, som ligger samlede ved Gaarden, har en jævn og god Overflade.

Eskemosegaard, Ønslev Sogn. Postforb. og St.: Eskildstrup, hvortil c. 2½ Km. Gaarden ligger c. 10 Km. fra Nykøbing. Nuværende Ejer: *Jørgen Hansen*, som overtog Gaarden 1. Maj 1906, er født i Gundslev 7. Jan. 1866 og gift med *Augusta Jensen*, født i Nr. Alslev 10. Juni 1863.

Matr.-Nr. 15a m. fl. af Ønslev. Hartkorn 7 Tdr. 5 Skpr. 1 Fdkr. 2½ Alb. Ejendomsskyld 41,000 Kr. Brandassurance for Hovedb. 9,490 Kr., for Avlsb. 23,750 Kr. Gaardens samlede Areal 60 Tdr. Ld., deraf Ager 58½, Have og Gaardsplads 1½. Agermarken drives i en 9 Marksdrift: Havre, ½ Roer ½ Staldfoder, Rug, Roer, Byg, Roer, Byg og 2aars Græs (deraf sidste Aar til Frøavl). Jordens Bonitet er dels lermuldet, dels letmuldet. Der holdes 25 Malkekøer, 10 Stkr. Ungkvæg og Kalve og 2 Tyre af Angler Race, 6 Heste og 2 Plage. Sidste Aar solgtes c. 100 Fedesvin.

Eskemosegaard ligger ganske kønt i Ønslev By (gl. Form: »Øthanslef« og »Ønislef«). 1876 mageskiftede Lars Hansen, som havde overtaget den efter sin Fader, den bort til Rasmus Pii, fra hvem den gik i Arv til Sønnen, Lars Pii, af hvem den nuværende Ejer har købt.

Gaarden ligger i det nØ. Hjørne af sine jævne, gode Jorder, omgiven mod N. af den store, kønne Have. Hovedb. og de to Sidelænger er opførte i Grundmur, Laden i Bindingsværk. Den teglhængte Hovedb. ligger i den n. Side af Gaardspladsen. Avisb.



Eskemosegaard.

bærer Paptage. Udenfor den egentlige Gaardplan ligger Svinestalden, en rummelig Bræddelade og et Par mindre Bygninger. Til Drift af de faste Maskiner haves Petroleumsmotor.

A. C. J. Sværkes Gaard i Lommelev, Nr. Kirkeby Sogn. Postforb. og St.: Nr. Alslev, hvortil c. 5½ Km. Gaarden ligger c. 15 Km. fra Nykøbing. Nu-



A. C. J. Sværkes Gaard.

værende Ejer: *Anders Chr. Jensen Sværke*, som overtog Gaarden 11. Juni 1883, er født paa Ejendommen 8. April 1856 og gift med *Karen Marie Jensen*, født i Sundby 28. Maj 1861.

Matr.-Nr. 3 m. fl. af Lommelev. Hartkorn 8 Tdr. 3 Skpr. 3 Fdkr. Ejendoms-skyld 36,500 Kr. Brandassurance for Hovedb. og Avlsb. c. 25,000 Kr. Gaardens

samlede Areal $65\frac{1}{3}$ Td. Ld., deraf Ager 64, Mose $\frac{1}{3}$, Have og Gaardsplads 1. Agermarken drives i en 6 Marksdrift: Hvede efter Halvbrak, Byg, Roer, Havre, Blandsæd og 1aars Græs. Jordens Bonitet er god, tildels dyb Lermuld. Der holdes 19 Malkekøer, 10 Stkr. Ungkvæg og Kalve og 1 Tyr af rød dansk Race, 5 Heste, 2 Plage og 3 Faar. Sidste Aar solgtes c. 60 Fedesvin og c. 30 Maanedsgriise.

Gaarden, som ligger i Lommelev By, har i sin Tid været Fæste under Hovedgaarden Skjørringe, men maa være frikøbt for mange Aar siden. 1840 gik den i Arv fra Anders Hansen Sværke til hans Søn, Jens Andersen Sværke, som var den nuværende Ejers Fader.

Bygningerne er opførte dels i Grundmur, dels i Bindingsværk. Hovedb. ligger mod Ø., omgivet af den kønne, gamle Have. Til Drift af de faste Maskiner er opstillet Husmølle. — Jorderne strækker sig NØ. for Gaarden; deres Overflade er jævn og bekvem.

Nordgaard, Nr. Kirkeby Sogn. Postforb. og St.: Nr. Alslev, hvortil c. $5\frac{1}{2}$ Km. Gaarden ligger c. 15 Km. fra Nykøbing. Nuværende Ejer: *Rasmus Peder Rasmussen*, som overtog Gaarden 1. Novbr. 1893, er født i Ravnsø 25. Aug. 1866 og gift med *Hanne Poulsen*, født paa Ejendommen 8. Septbr. 1867.



Nordgaard.

Matr.-Nr. 4a m. fl. af Lommelev. Hartkorn 8 Tdr. 3 Skpr. 3 Fdkr. $\frac{1}{2}$ Alb. Ejendomsskyld 38,000 Kr. Brandassurance for Hovedb. 8,736 Kr., for Avlsb. 13,607 Kr. Gaardens samlede Areal $60\frac{1}{2}$ Td. Ld., deraf Ager $58\frac{1}{2}$, Mose 1, Have og Gaardsplads 1. Agermarken drives i en 7 Marksdrift: benyttet Brak, $\frac{1}{2}$ Hvede $\frac{1}{2}$ Roer, Havre, Roer, Byg og 2aars Græs. Jordens Bonitet er lermuldet. Der holdes 17 Malkekøer, 10 Stkr. Ungkvæg og Kalve og 2 Tyre af rød dansk Race, 6 Heste, 2 Plage og 2 Faar. Sidste Aar solgtes c. 40 Fedesvin.

Nordgaard ligger i Lommelev (gl. Form: »Lumelef«) By. Den har i sin Tid været Fæste under Hovedgaarden Nebøllegaard, men er forlængst købt fri. 1859 gik den i Arv fra Poul Pedersen til hans Søn, Jacob Poulsen, der 1893 skødede den til sin Svigersøn, den nuværende Ejer.

Den rummelige, skiferdækkede Hovedb. er opført 1880 i Grundmur i den s. Side af Gaardspladsen. Avlsb., der er af Bindingsværk med Straatage, er ældre, men solide og velholdte. — Jorderne strækker sig navnlig mod N. over et jævnt og bekvemt Terræn.

Enkefru Wests Gaard i Lommelev, Nr. Kirkeby Sogn. Postforb. og St.: Nr. Alslev, hvortil c. $5\frac{1}{2}$ Km. Gaarden ligger c. 15 Km. fra Nykøbing. Nuværende Ejerinde: Enkefru *Margrethe West*, som overtog Gaarden i 1910 ved sin Mands, *C. H. Wests* Død, er født i Riserup 5. Febr. 1866.

Matr.-Nr. 5a m. fl. af Lommelev. Hartkorn 8 Tdr. 3 Fdkr. $2\frac{1}{4}$ Alb. Ejendomsskyld 36,000 Kr. Brandassurance for Hovedb. og Avlsb. 16,500 Kr. Gaardens

samlede Areal 58 Tdr. Ld., deraf Ager 57, Have og Gaardsplads 1. Agermarken drives i en 7 Marksdrift: benyttet Brak, Hvede, Byg, Roer, Havre og 2aars Græs. Jordens Bonitet er god, stærk Muld paa Lerunderlag. Der holdes 17 Malkekøer, 12 Stkr. Ungkvæg og Kalve og 2 Tyre af rød dansk Race, 5 Heste, 1 Plag og 1 Faar. Sidste Aar solgtes c. 35 Fedesvin.



Enkefru Wests Gaard.

Gaarden, der ligger i Lommelev By, har i sin Tid været Fæste under Hovedgaarden Skjørringe. 1845 skødede Niels Hansen West den til sin Søn, Hans Nielsen West, der atter 1889 efterfulgtes af sin Søn, C. H. West, den nuværende Ejerindes afdøde Mand.

Hovedb., som ligger i den ø. Side af Gaardspladsen, er ligesom de oprindelige Avlsb. opført i Bindingsværk med Straatag. Udenfor den egentlige Gaardplan ligger et grundmuret Magasin samt Svinestald, Kornhjem og Brændselshus. De faste Maskiner drives ved Husmølle. — Jorderne strækker sig navnlig mod NV.; deres Overflade er jævn og bekvem.

Annexgaarden, Nr. Kirkeby Sogn. Postforb. og St.: Nr. Alslev, hvortil c. 4 Km. Gaarden ligger c. 13 Km. fra Nykøbing. Nuværende Ejer: *Hans Pedersen*,



Annexgaarden.

som overtog Gaarden 2. Septbr. 1910, er født i St. Taarnby 16. Decbr. 1884 og gift med *Camilla Olsen*, født i Egeløv 5. April 1885.

Matr.-Nr. 3a m. fl. af Nr. Kirkeby. Hartkorn 7 Tdr. 7 Skpr. 1 Fdkr. 2¼ Alb. Ejendomsskyld 40,000 Kr. Brandassurance for Hovedb. 9,950 Kr., for Avlsb. 15,570 Kr. Gaardens samlede Areal 55 Tdr. Ld., deraf Ager 50, Mose 3, Have og Gaardsplads 2. Agermarken drives i en 8 Marksdrift: Havre, benyttet Brak. Hvede, Roer, Byg, Roer, Blandsæd og 1aars Græs. Jordens Bonitet er god Lermuld paa Lerunderlag. Der holdes 15 Malkekøer, 12 Stkr. Ungkvæg og Kalve og 1 Tyr af rød dansk Race samt 6 Heste. Sidste Aar solgtes c. 75 Fedesvin og c. 50 Maanedsgriise.

Annexgaarden er, som Navnet antyder, gammelt Kirkegods og har ligget under Stadager Præstekald fra c. Midten af det 16. Aarhundrede, da Nr. Kirkeby blev Annex til Stadager. Tidligere, mens Nr. Kirkeby var et eget Pastorat, har Gaarden rimeligvis været Sognets Præstegaard. Omkring 1875 overtog L. R. Vest den efter sin Fader, udvidede dens Jorder ved Tilkøb af Naboparceller og efterlod den 1909 til sin Søn, H. L. Vest, af hvem den nuværende Ejer Aaret efter købte.

Gaarden ligger i Nr. Kirkeby (gl. Form: »Kyrkeby nørræk») i den nø. Side af sine jævne, gode Jorder. Den grundmurede, skifertækkede Hovedb. ligger i den ø. Side af Gaardspladsen, omgivet af den store, smukke Have, der rummer c. 400 gode Frugttræer. Avlsb. er dels af Grundmur, dels af Bindingsværk, tækkedes med Straa og Pap. De faste Maskiner drives ved Vindmotor.

Vestborg, Nr. Kirkeby Sogn. Postforb. og St.: Nr. Alslev, hvortil c. 4 Km. Tlf. 75 over Nr. Alslev Central. Gaarden ligger c. 15 Km. fra Nykøbing. Nu-



Vestborg.

værende Ejer: *Laurits Nielsen Krøll*, som overtog Gaarden 1. Maj 1913, er født i Nr. Alslev 10. Juni 1880 og gift med *Petrine West*, født paa Ejendommen 26. Juni 1882.

Matr.-Nr. 1a m. fl. af Nr. Kirkeby. Hartkorn 8 Tdr. 2 Skpr. 2 Fdkr. 2½ Alb. Ejendomsskyld 42,000 Kr. Brandassurance for Hovedb. 9,000 Kr., for Avlsb. 18,750 Kr. Gaardens samlede Areal 59 Tdr. Ld., deraf Ager 57½, Have og Gaardsplads 1½. Agermarken drives i en 8 Marksdrift: benyttet Brak, Hvede, Havre, Roer, Byg, Havre og 2aars Græs. Jordens Bonitet er god, meget frugtbar Lermuld. Der holdes 21 Malkekøer, 11 Stkr. Ungkvæg og Kalve og 1 Tyr af rød dansk Race, 5 Heste, 1 Plag og 8 Faar. Sidste Aar solgtes c. 60 Fedesvin.

Vestenberg ligger kønt ved Nykøbing-Gaabense Landevej i en frodig og natur-skøn Egn. Tidligere var den Fæste under Stamhuset Vennerslund, men i Begyndelsen af det forrige Aarhundrede ejedes den af Hans West, hvis Søn, Peder West, i 1878 skødede den til sin Søn, J. C. P. West, den nuværende Ejers Svigerfader.

Den grundmurede, skifertækkede Hovedb. er opført 1884 i den v. Side af Gaardspladsen. Avlsb. er opførte dels i Grundmur, dels i Bindingsværk med Straatage. Til Drift af de faste Maskiner er installeret Petroleumsmotor. — De jævne, gode Jorder omgiver Gaarden til alle Sider.

R. Keis' Gaard i Nr. Kirkeby, Nr. Kirkeby Sogn. Postforb. og St.: Nr. Alslev, hvortil c. 3 Km. Tlf. 52 over Nr. Alslev Central. Gaarden ligger c. 13 Km. fra Nykøbing. Nuværende Ejer: Sognefoged *Rasmus Keis*, som overtog Gaarden i Novbr. 1893, er født i Brarup Sogn 19. Novbr. 1861 og gift med *Rasmine Margrethe Jørgensen*, født i Gundslev Sogn 4. Juni 1866.

Matr.-Nr. 4 m. fl. af Nr. Kirkeby. Hartkorn 7 Tdr. 7 Skpr. 1 Fdkr. 1¼ Alb. Ejendomsskyld 38,000 Kr. Brandassurance for Hovedb. og Avlsb. 23,950 Kr., desuden for 2 Beboelseshuse 2,000 Kr. Gaardens samlede Areal 53 Tdr. Ld., deraf Ager 48, Eng og Mose 4, Have og Gaardsplads 1. Agermarken drives i en 7 Marksdrift: Havre, benyttet Brak, Hvede, Byg, Roer, Havre og 1aars Græs. Jordens



R. Keis' Gaard.

Bonitet er god, frugtbar Lermuld. Der holdes 18 Malkekøer, 7 Stkr. Ungkvæg og Kalve og 2 Tyre af rød dansk Race, 5 Heste, 2 Plage og 3 Faar. Sidste Aar solgtes c. 50 Fedesvin.

Gaarden, der ligger i Nr. Kirkeby, har tidligere været Fæste under Hovedgaarden Skjørringe. Ældst kendt af dens Ejere er Anders Larsen, som efterfulgtes af sin Svigersøn, Peder Mortensen, der sidst i 1860erne mageskiftede Gaarden bort til den nuværende Ejers Fader, H. P. Keis.

Bygningerne er opførte dels i Grundmur, dels i Bindingsværk, Hovedb. bærer Tegltag, Avlsb. Straatage, Svinestalden har dog Paptag. — Gaarden ligger i den nv. Side af sine jævne, gode Jorder og gør med sine velholdte Bygninger i de kønne Omgivelser et meget tiltalende Indtryk.

Kirkebygaard, Nr. Kirkeby Sogn. Postforb. og St.: Nr. Alslev, hvortil c. 3 Km. Gaarden ligger c. 13 Km. fra Nykøbing. Nuværende Ejer: *Hans Christian Hansen*, som overtog Gaarden 1. Aug. 1907, er født i Olstrup paa Lolland 13. Novbr. 1865 og gift med *Anna Margrethe Rasmussen*, født i Horslunde Sogn paa Lolland 4. Jan. 1868.

Matr.-Nr. 6 af Nr. Kirkeby. Hartkorn 8 Tdr. 4 Skpr. 3 Fdkr. Ejendomsskyld 42,000 Kr. Brandassurance for Hovedb. og Avlsb. c. 24,000 Kr. Gaardens

samlede Areal 60 Tdr. Ld., deraf Ager 58½, Have og Gaardsplads 1½. Agermarken drives i en 7 Marksdrift: Havre, benyttet Brak, Hvede, Byg, Roer, Blandsød og 1aars Græs. Jordens Bonitet er god, stærk Lermuld. Der holdes 16 Malkekøer, 8 Stkr. Ungkvæg og Kalve og 2 Tyre af rød dansk Race, 5 Heste og 1 Plag. Sidste Aar solgtes c. 70 Fedesvin.

Kirkebygaard, som ligger i Nr. Kirkeby (kaldes i Kong Valdemars Jordebog: »Kirkeby nørræ«), har i sin Tid hørt under Hovedgaarden Skjørringe. Sidst i 1860erne solgtes den af P. Stub til H. P. Keis, af hvem den nuværende Ejer har købt.



Kirkebygaard.

Den grundmurede, teglhængte Hovedb. er opført 1869 i den s. Side af Gaardspladsen. Avlsb. er væsentlig opførte i Bindingsværk med Straatage. De faste Maskiner drives ved Petroleumsmotor. — Jorderne strækker sig navnlig mod N. over et jævnt og bekvemt Terræn.

Nygaard, Nr. Kirkeby Sogn. Postforb. og St.: Nr. Alslev, hvortil c. 2½ Km. Gaarden ligger c. 15 Km. fra Nykøbing. Nuværende Ejer: *Hans Jørgen Pedersen Nygaard*, som overtog Gaarden 1. Juli 1887, er født paa Ejendommen 21. Septbr. 1853 og gift med *Marie West*, født paa Vestenborg 23. Decbr. 1851.

Matr.-Nr. 7a m. fl. af Nr. Kirkeby. Hartkorn 8 Tdr. 1 Fdkr. Ejendomsskyld 43,000 Kr. Brandassurance for Hovedb. og Avlsb. c. 22,000 Kr. Gaardens samlede Areal 61 Tdr. Ld., deraf Ager 60, Have og Gaardsplads 1. Agermarken drives i en 7 Marksdrift: benyttet Brak, Hvede, Byg, Roer, Blandsød og 2aars Græs. Jordens Bonitet er god, kraftig Lermuld. Der holdes 16 Malkekøer, 10 Stkr. Ungkvæg og Kalve og 1 Tyr af rød dansk Race, 5 Heste, 1 Plag og 6 Faar. Sidste Aar solgtes c. 50 Fedesvin.

Nygaard, som ligger ved Nykøbing-Gaabense Landevej, har før været Fæste under Hovedgaarden Skjørringe. I Begyndelsen af forrige Aarhundrede var den bortfæstet til Søren Nygaard, der efterfulgtes af Rasmus Nygaard. Han afstod 1849 Fæstet til sin Svigersøn, P. Nygaard, som senere frikøbte Gaarden og i 1887 skødede den til sin Søn, den nuværende Ejer.

Bygningerne er opførte 1904 i Grundmur. Hovedb. med Cementstenstag, Avlsb. med Straatage. — Jorderne ligger samlede omkring Gaarden paa begge Sider af Landevejen.

Møllegaard, Nr. Kirkeby Sogn. Postforb. og St.: Nr. Alslev, hvortil c. 4 Km. Gaarden ligger c. 14 Km. fra Nykøbing. Nuværende Ejer: *Oluf Andreas Rasmussen Møller*, som overtog Gaarden 1. Aug. 1897, er født paa Ejendommen 29. Septbr. 1873 og gift med *Karen Sofie Hansine Rasmussen*, født i Egeløv 1. Novbr. 1872.

Matr.-Nr. 3a m. fl. af Ravnstrup. Hartkorn 7 Tdr. 7 Skpr. 2 Fdkr. 1½ Alb. Ejendomsskyld 36,000 Kr. Brandassurance for Hovedb. og Avlsb. 19,500 Kr. Gaardens samlede Areal 55 Tdr. Ld., deraf Ager 53, Mose 1, Have og Gaardsplads 1. Agermarken drives i en 10 Marksdrift: benyttet Brak, Hvede, Byg, Roer, Havre, ½ Byg ½ Staldfoder, Roer, Blandsæd og 2aars Græs. Jordens Bonitet er stærk Lermuld. Der holdes 13 Malkekøer, 5 Stkr. Ungkvæg og Kalve og 1 Tyr af rød dansk Race, 5 Heste, 1 Plag og 2 Faar. Sidste Aar solgtes c. 35 Fedesvin. Kvægbesætningen vedligeholdes kun delvis ved eget Tillæg.

Møllegaard, der ligger i Ravnstrup By, var i sin Tid Fæste under Hovedgaarden Skjørringe. 1860 købtes den af Rasmus Andersen, der c. 1868 skødede den til sin Søn, Hans Jørgen Rasmussen, den nuværende Ejers Fader.

Hovedb. er opført 1874 i Grundmur med Skifertag. Ogsaa Svinestalden er af Grundmur, medens de øvrige Avlsb. er af Bindingsværk med Straatage. Udenfor den egentlige Gaardplan er bygget en Husmølle. — Jorderne strækker sig væsentligst mod S. over et jævnt Terræn.

Tanninggaard, Brarup Sogn. Postforb. og St.: Nr. Alslev, hvortil c. 7 Km. Gaarden ligger c. 15 Km. fra Nykøbing. Nuværende Ejer: *Jens Larsen West*, som overtog Gaarden 24. Aug. 1888, er født i Nr. Kirkeby 23. Febr. 1855 og gift med *Marie Jensen*, født i Ønslev 28. April 1865.

Matr.-Nr. 5a m. fl. af Brarup. Hartkorn 9 Tdr. 4 Skpr. 2 Fdkr. 1½ Alb. Ejendomsskyld 45,500 Kr. Brandassurance for Hovedb. 6,405 Kr., for Avlsb. 13,840 Kr. Gaardens samlede Areal 72 Tdr. Ld., deraf Ager 69½, Have og Gaardsplads 2½. Agermarken drives i en 7 Marksdrift: Havre, benyttet Brak, Hvede, Roer, Byg og 2aars Græs. Jordens Bonitet er lermuldet. Der holdes 22 Malkekøer, 9 Stkr. Ungkvæg og Kalve og 1 Tyr af rød dansk Race, 5 Heste og 1 Plag. Sidste Aar solgtes c. 100 Fedesvin.

Tanninggaard ligger ved Vejen fra Brarup til Sundby og har i sin Tid hørt som Fæste under Stamhuset Vennerlund. Omkring 1860 købtes den af Ole Ladefoged, der faa Aar senere skødede den til sin Svigersøn, Tanning, som 1879 solgte til N. Boesen, af hvem den nuværende Ejer har købt.

Bygningerne er opførte efter Ildsvaade 1867 dels i Grundmur, dels i Bindingsværk. — Jorderne omgiver Gaarden til alle Sider; de har en jævn og god Overflade.

Lejregaard, Brarup Sogn. Postforb. og St.: Nr. Alslev, hvortil c. 6 Km. Gaarden ligger c. 14 Km. fra Nykøbing. Nuværende Ejer: *Magnus Høier*, som overtog Gaarden 1. Maj 1906, er født i Ønslev 19. April 1872 og gift med *Laura Larsen*, født i Gundsemagle 6. Aug. 1881.

Matr.-Nr. 1 m. fl. af Lundby. Hartkorn 8 Tdr. 3 Skpr. 2 Fdkr. ½ Alb. Ejendomsskyld 36,000 Kr. Brandassurance for Hovedb. og Avlsb. c. 20,000 Kr. Gaardens samlede Areal 61 Tdr. Ld., deraf Ager 58, Eng 1, Mose 1, Have og Gaardsplads 1. Agermarken drives i en 9 Marksdrift: Havre, Roer, Byg, benyttet Brak, Hvede, Byg, Roer, Byg og 1aars Græs. Jordens Bonitet er god, frugtbar Lermuld. Der holdes 20 Malkekøer, 12 Stkr. Ungkvæg og Kalve og 1 Tyr af rød dansk Race, 6 Heste og 1 Plag. Sidste Aar solgtes 32 Fedesvin.

Lejregaard, der ligger ved Vejen fra Ønslev til Brarup, var tidligere Fæste under Stamhuset Vennerlund. 1867 solgtes den af Jens Lejre til Sofus Clausen, der 1897 solgte til Rasmus Høier, af hvem hans Broder, den nuværende Ejer, senere har købt.

Bygningerne ombyggedes i 1913. — Jorderne strækker sig navnlig mod V. over et jævnt og bekvemt Terræn.

L. Henriksens Gaard, Lundby, Brarup Sogn. Postforb. og St.: Nr. Alslev, hvortil c. 6 Km. Gaarden ligger c. 14 Km. fra Nykøbing. Nuværende Ejer: *Laurits Henrik Ludvig Henriksen*, som overtog Gaarden 1911, er født paa Ejendommen 12. Juli 1880 og gift med *Mine Krogh*, født i Tjæreby 25. Novbr. 1886.

Matr.-Nr. 3a m. fl. af Lundby. Hartkorn 7 Tdr. 7 Skpr. 1½ Alb. Ejendomsskyld 37,000 Kr. Brandassurance for Hovedb. og Avlsb. 25,300 Kr. Gaardens samlede Areal 57 Tdr. Ld., deraf Ager 54, Veje m. m. 2, Have og Gaardsplads 1. Agermarken drives i en 7 Marksdrift: Byg, benyttet Brak, Hvede, ½ Byg ½ Havre,

Roer, $\frac{1}{2}$ Byg $\frac{1}{2}$ Blandsæd og 1aars Græs. Jordens Bonitet er god, kraftig Lermuld. Der holdes 26 Malkekøer, 14 Stkr. Ungkvæg og Kalve og 2 Tyre af rød dansk Race, 5 Heste, 1 Plag og 5 Faar. Sidste Aar solgtes c. 100 Fedesvin.

Gaarden ligger ved Vejen fra Brarup til Lundby og var tidligere Fæste under Stamhuset Vennerslund. Ældst kendt af dens Ejere er Peder Kejs, som mageskiftede

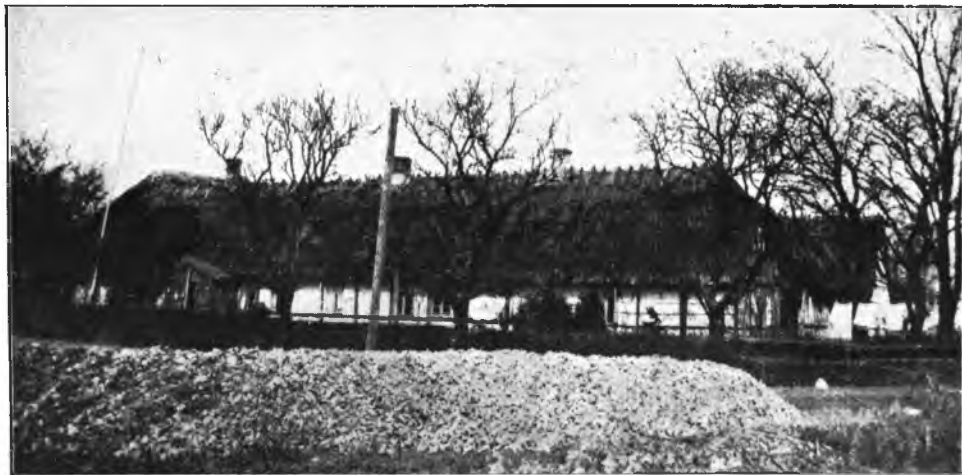

L. Henriksens Gaard.

Gaarden til H. P. Tærsker, der senere solgte til Christen Thue. Han solgte 1880 Ejendommen til Rasmus Henriksen († 1907), hvis Enke 1911 skødede den til sin Søn, den nuværende Ejer.

Bygningerne, der alle bærer Straatage, er for Størsteparten ældre Bindingsværkshuse; kun Staldlængen er opført 1892 i Grundmur. Hovedb. ligger mod S. De faste Maskiner drives ved Petroleumsmotor. — Gaarden ligger omtrent midt paa sine jævne, gode Jorder.

Lyttehøjgaard, Brarup Sogn. Postforb. og St.: Nr. Alslev, hvortil c. 6 Km. Gaarden ligger c. 14 Km. fra Nykøbing. Nuværende Ejer: *Ole Olsen*, som overtog Gaarden 1. Aug. 1911, er født i Nr. Vedby 24. Marts 1877.



Lyttehøjgaard.

Matr.-Nr. 5a af Lundby. Hartkorn 7 Tdr. 5 Skpr. 2 Fdkr. 1¼ Alb. Ejendomsskyld 38,000 Kr. Brandassurance for Hovedb. og Avlsb. 23,500 Kr. Gaardens samlede Areal 54 Tdr. Ld., deraf Ager 52½, Eng ½, Have og Gaardsplads 1. Agermarken drives i en 8 Marksdrift: Havre, Roer, Byg, benyttet Brak, Hvede, Roer, Byg og 1aars Græs. Jordens Bonitet er god, frugtbar Muld paa Lerunderlag. Der holdes 18 Malkekøer, 8 Stkr. Ungkvæg og Kalve og 1 Tyr af rød dansk Race, 4 Heste, 2 Plage og 2 Faar. Sidste Aar solgtes c. 40 Fedesvin.

Lyttehøjgaard, som ligger ved Vejen fra Lundby til Nykøbing-Gaabense Landevej, har i sin Tid hørt under Stamhuset Vennerslund. Sidst i 1870erne solgtes den af Hans Johansen til Anders Højer, der 1907 solgte til Anna Hansen Skov, af hvem den nuværende Ejer har købt.

Den grundmurede, paptækkede Hovedb. ligger mod V., omgivet af en smuk Have, og rummer en hyggelig og god Lejlighed. Avlsb. er af Bindingsværk med Straatage. Alle Bygningerne er opførte efter Ildsvaade 1872. — Jorderne omgiver Gaarden til alle Sider; Overfladen er jævn og bekvem.

M., P. og L. Spurrs Gaard, Lundby, Brarup Sogn. Postforb. og St.: Nr. Alslev, hvortil c. 6 Km. Gaarden ligger c. 14 Km. fra Nykøbing. Nuværende Ejere: *Maren, Peder og Lars Jørgensen Spurr*, som overtog Gaarden 14. Decbr. 1903, er fødte paa Ejendommen henholdsvis 7. Juni 1849, 12. Decbr. 1860 og 9. Marts 1869.

Matr.-Nr. 10a af Lundby. Hartkorn 8 Tdr. 1 Skp. 1¼ Alb. Ejendomsskyld 35,000 Kr. Brandassurance for Hovedb. 3,300 Kr., for Avlsb. 10,600 Kr. Gaardens samlede Areal 57 Tdr. Ld., deraf Ager 50, Eng 6, Have og Gaardsplads 1. Agermarken drives i en 6 Marksdrift: benyttet Brak, Hvede, Byg, ½ Roer ½ Havre, Blandsæd og 1aars Græs. Jordens Bonitet er god, frugtbar Lermuld. Der holdtes 15 Malkekøer, 12 Stkr. Ungkvæg og Kalve og 1 Tyr af rød dansk Race, 5 Heste og 2 Plage. Sidste Aar solgtes 12 Fedesvin.

Gaarden ligger ved Vejen mellem Brarup og Ønslev. Tidligere hørte den som Fæste under Stamhuset Vennerslund, men købtes til Frihed 1868 af de nuværende Ejeres Fader, Jørgen Jensen.

Bygningerne er alle af Bindingsværk med Straatage, opførte i den forrige Ejers Tid. Hovedb. ligger i den v. Side af Gaardspladsen, omgivet af Have og Plantninger. — Jorderne falder i flere Afdelinger; c. 40 Tdr. Ld. ligger ved Gaarden, medens Resten er fraliggende c. 1½ Km. mod SØ.; Overfladen er jævn og god.

H. Chr. Steffensens Gaard, Alstrup, Brarup Sogn. Postforb. og St.: Nr. Alslev, hvortil c. 9 Km. Gaarden ligger c. 18 Km. fra Nykøbing. Nuværende



H. Chr. Steffensens Gaard.

Ejer: *Hans Christian Steffensen*, som overtog Gaarden 1. Maj 1898, er født i Maglebrænde 8. Juli 1868 og gift med *Hansine Pedersen*, er født i Lundby 20. Marts 1869.

Matr.-Nr. 5a m. fl. af Alstrup. Hartkorn 7 Tdr. 5 Skpr. 3 Fdkr. $\frac{1}{4}$ Alb. Skovskyld 1 Skp. 1 Fdkr. 1 Alb. Ejendomsskyld 39,000 Kr. Brandassurance for Hovedb. og Avlsb. 20,800 Kr. Gaardens samlede Areal 61 $\frac{1}{2}$ Td. Ld., deraf Ager 56, Eng 2, Skov 1 $\frac{1}{2}$, Have og Gaardsplads 2. Agermarken drives i en 7 Marksdrift: $\frac{1}{2}$ Græs $\frac{1}{2}$ Havre, Roer, Hvede, Byg, Roer, $\frac{1}{2}$ Havre $\frac{1}{2}$ Byg og 1aars Græs. Jordens Bonitet er Lermuld paa Lerunderlag. Der holdes 15 Malkekøer, 11 Stkr. Ungkvæg og Kalve og 2 Tyre af rød dansk Race, 6 Heste, 3 Plage og Føl samt 3 Faar. Sidste Aar solgtes c. 30 Fedesvin.

Den anselige Gaard ligger i en naturskøn Egn ved Vejen fra Guldborg Landevej til V. Kippinge. I sin Tid har den været Fæste under Stamhuset Vennerslund. Den ældst kendte Ejer er Hans Nielsen Steffensen († 1859), der overtog Ejendommen i 1830'erne. Hans Enke ægtede senere Peder Carlsen († 1876), der efterfulgtes af sin Stedsøn, H. P. Steffensen, den nuværende Ejers Fader.

Bygningerne er opførte 1860—61 i Grundmur. Den anselige, teglhængte Hovedb. ligger mod Ø. Avlsb. bærer Straatage. S. for den egentlige Gaardplan er bygget en meget rummelig, paptækket Bræddelade. Den store, kønne Have omgiver Gaarden mod N., Ø. og S. — Markerne, som er jævne og bekvemme, strækker sig væsentligst mod SV.

Sparregaard, Brarup Sogn. Postforb. og St.: Nr. Alslev, hvortil c. 9 Km. Gaarden ligger c. 18 Km. fra Nykøbing. Nuværende Ejer: *Hans Eriksen*, som overtog Gaarden 20. Novbr. 1883, er født i Ø. Kippinge 28. Decbr. 1838 og gift med *Bodil Cathrine Eriksen*, født i Ø. Kippinge 16. Maj 1845.

Matr.-Nr. 8a m. fl. af Alstrup. Hartkorn 5 Tdr. 7 Skpr. 1 Fdkr. 2 $\frac{1}{4}$ Alb. Skovskyld 1 Skp. 2 Fdkr. $\frac{3}{4}$ Alb. Ejendomsskyld 38,000 Kr. Brandassurance for Hovedb. og Avlsb. c. 15,000 Kr. Gaardens samlede Areal 70 Tdr. Ld., deraf Ager 65 $\frac{1}{2}$, Skov 3, Have og Gaardsplads 1 $\frac{1}{2}$. Agermarken drives i en 7 Marksdrift: Helbrak, Hvede, Byg, $\frac{1}{2}$ Roer $\frac{1}{2}$ Bælgsæd, Havre og 2aars Græs. Jordens Bonitet er lermuldet. Der holdes 13 Malkekøer, 5 Stkr. Ungkvæg og Kalve og 1 Tyr af rød dansk Race, 4 Heste og 1 Faar. Sidste Aar solgtes 13 Fedesvin.

Sparregaard, der ligger smukt c. 2 Km. V. for Alstrup By, skal i sin Tid have hørt under Kronens Gods paa Falster. Den nuværende Ejer har købt den af Vilhelm Sønderup, som iøvrigt kun havde haft den i ganske faa Aar.

Bygningerne er ældre, men velholdte, straatækkede Bindingsværkshuse. — Jorderne ligger samlede omkring Gaarden over et jævnt og bekvemt Terræn.

Majgaard, Brarup Sogn. Postforb. og St.: Nr. Alslev, hvortil c. 9 Km. Gaarden ligger c. 18 Km. fra Nykøbing. Nuværende Ejer: *Jørgen Rasmussen Stang*, som overtog Gaarden 9. Maj 1872, er født i Brarup Sogn 17. Aug. 1848 og gift med *Karen Kirstine Olsen*, født i Eskildstrup Sogn 6. Decbr. 1857.

Matr.-Nr. 6a m. fl. af Alstrup. Hartkorn 7 Tdr. 2 Skpr. 3 Fdkr. 1 $\frac{1}{4}$ Alb. Skovskyld 1 Skp. 1 Fdkr. $\frac{3}{4}$ Alb. Ejendomsskyld 40,000 Kr. Brandassurance for Hovedb. 6,600 Kr., for Avlsb. 15,190 Kr. Gaardens samlede Areal 58 Tdr. Ld., deraf Ager 53, Eng 2 $\frac{1}{2}$, Skov 1 $\frac{1}{2}$, Have og Gaardsplads 1. Agermarken drives i en 7 Marksdrift: Helbrak, Hvede, Byg, Roer, $\frac{1}{2}$ Havre $\frac{1}{2}$ Byg og 2aars Græs. Jordens Bonitet er noget uensartet, dog overvejende lermuldet. Der holdes 13 Malkekøer, 6 Stkr. Ungkvæg og Kalve og 1 Tyr af rød dansk Race, 5 Heste, 1 Plag og 3 Faar. Sidste Aar solgtes 6 Fedesvin.

Majgaard ligger tæt op til Alstrup Fællesskov ved Vejen, der fører fra Alstrup mod V. til Stranden. I sin Tid skal den have hørt under det falsterske Krongods, men 1772 skødede Kong Christian d. 7. den for 1,400 Rbd. til Peder Rasmussen Bonde. Han efterfulgtes af Kock, efter hvem Gaarden c. 1820 ved Auktion blev tilslaaet den nuværende Ejers Fader, Rasmus Hansen.

Bygningerne er for største Delen opførte i Grundmur. — Jorderne, som ligger samlede omkring Gaarden, har en noget bølgeformet Overflade. — Paa Majgaard Mark findes S. for Gaarden en smuk Kæmpehøj, og fra Tid til anden er der ved Markarbejderne gjort Fund af Stenredskaber fra Oldtiden.

Holstedsminde, Brarup Sogn. Postforb. og St.: Nr. Alslev, hvortil c. 9 Km. Gaarden ligger c. 18 Km. fra Nykøbing. Nuværende Ejer: *Jens Ferdinañd Madsen*, som overtog Gaarden 1. Marts 1907, er født paa Ejendommen 21. Juni 1877 og gift med *Marie Madsen*, født i Ønslev 1. Marts 1880.

Matr.-Nr. 14a m. fl. af Alstrup. Hartkorn 7 Tdr. 6 Skpr. 1 Alb. Skovskuld 1 Skp. 1 Fdkr. 1 Alb. Ejendomsskyld 42,000 Kr. Brandassurance for Hovedb. og Avlsb. c. 24,000 Kr. Gaardens samlede Areal 57 Tdr. Ld., deraf Ager 53, Eng 2, Mose $\frac{1}{2}$, Have og Gaardsplads $1\frac{1}{2}$. Agermarken drives i en 10 Marksdrift: benyttet Brak, Hvede, Havre, Roer, Byg, Roer, Blandsæd, Roer, Byg og laars Græs. Jordens Bonitet er udmærket god Lermuld. Der holdes 26 Malkekøer, 8 Stkr. Ungkvæg og Kalve og 1 Tyr af rød dansk Race, 5 Heste, 3 Plage og Føl samt 5 Faar. Sidste Aar solgtes c. 130 Fedesvin.

Holstedsminde, der ligger i Alstrup By, hørte i sin Tid under det falsterske Krongods, men købtes til Frihed 1777. Ældst kendt af dens Ejere er Mogens Holse, efter ham hans Søn, Morten Holse, og efter ham hans Svigersøn, den nuværende Ejers Fader, Carl Fr. Madsen, der overtog Gaarden 1864.



Holstedsminde.

Hovedb. er opført 1877 i Bindingsværk med Tegltag. Avlsb. er opførte 1907 i Grundmur med Paptage. Til Drift af de faste Maskiner er installeret Petroleumsmotor. — De jævne, gode Jorder strækker sig N. for Gaarden, som med sine moderne, rummelige Avlsb. gør et meget anseligt Indtryk.

Guldborg Færgegaard, Brarup Sogn. Postforb. og St.: N. Alslev, hvortil c. 11 Km. Gaarden ligger c. 18 Km. fra Nykøbing. Nuværende Ejer: *Maribo Amt*. Gaarden er siden 1908 bortforpagtet til Landvæsenskommissær *H. P. Jensen*, der er født i Tjæreby 23. Oktbr. 1848 og gift med *Rasmine Steffensen*, født i Højet 20. Jan. 1863.

Matr.-Nr. 1d m. fl. af Alstrup. Hartkorn 4 Tdr. 6 Skpr. $\frac{1}{2}$ Alb. Ejendomsskyld 40,000 Kr. Gaardens samlede Areal 48 Tdr. Ld., deraf Ager 30, Eng 14, bebygget Areal $2\frac{1}{2}$, Have og Gaardsplads $1\frac{1}{2}$. Agermarken drives uden fast Sædkifte, men med udstrakt Sukkerroedyrkning. Jordens Bonitet er forholdsvis letmuldet. Besætningen bestaar af 2 Malkekøer, 25 Stkr. Ungkvæg og Kalve og 2 Heste. Kvægbesætningen, der er af rød dansk Race, vedligeholdes hovedsagelig ved Tilførsel fra Forpagterens nærliggende Ejendomme, Steffensminde og Sundevedgaard.

Guldborg Færgegaard, fra hvilken Færgefarten over Guldborgsund til Lolland i gamle Dage fandt Sted, har tidligere været Fæste under Stamhuset Vennerslund, men ejes nu af Maribo Amt, der købte den for at blive Ejer af Færgeriet.

Gaarden ligger smukt nær ved Stranden. Alle Bygningerne er af Grundmur, Hovedb. tækket med Tegl, Avlsb. med Straa. Til Ejendommen hører Krobevilling. — 16 Tdr. Ld. af Jorderne ligger ved Gaarden, medens Resten af Ageren og Engen er fraliggende indtil 1 Km. mod SØ.

Vilh. Jensens Gaard, Alstrup, Brarup Sogn. Postforb. og St.: Nr. Alslev, hvortil c. 9 Km. Tlf. 20 over Ø. Kippinge Central. Gaarden ligger c. 18 Km.

fra Nykøbing. Nuværende Ejer: *Jens Vilhelm Jensen*, som overtog Gaarden 1. Aug. 1899, er født paa Ejendommen 14. Novbr. 1869 og gift med *Marie Olsen*, født i Nr. Alslev 8. Jan. 1870.

Matr.-Nr. 18a m. fl. af Alstrup. Hartkorn 9 Tdr. 1 Skp. 2¼ Alb. Skovskuld 1 Skp. 1 Fdkr. ¼ Alb. Ejendomsskuld 52,000 Kr. Brandassurance for Hovedb. 11,000 Kr., for Avlsb. 20,300 Kr. Gaardens samlede Areal 68 Tdr. Ld., deraf Ager 62, Eng og Mose 2½, Skov 1½, Have og Gaardsplads 2. Agermarken drives i en 6 Marksdrift: benyttet Brak, Hvede, ½ Roer ½ Byg, ½ Havre ½ Roer, ½ Græs ½ Blandsæd og ½ Græs ½ Staldfoder. Jordens Bonitet er god, stærk Lermuld. Der holdes 27 Malkekøer, 10 Stkr. Ungkvæg og Kalve og 2 Tyre af rød dansk Race, 6 Heste og 1 Plag. Sidste Aar solgtes c. 80 Fedesvin og 64 Grisesøer. Kvægbesætningen vedligeholdes kun delvis ved eget Tillæg.



Vilh. Jensens Gaard.

Gaarden, der ligger ved Vejen fra Alstrup til Brarup, har i sin Tid hørt under Krongodset paa Falster. 1829 blev Jens Andersen Væver Mand i Gaarden og drev den til 1867, da han skødede den til sin Søn, Niels Jensen, den nuværende Ejers Fader.

Den smukke, herskabelige Hovedb. er opført 1911 i den s. Side af Gaardspladsen; den staar ved en pyntelig Altan med Trappe i Forbindelse med den store Have, der bl. a. indeholder mere end 100 Frugttræer i fine, udsøgte Sorter. Avlsb. er væsentligst opførte i Bindingsværk med Straatage; Svinestalden er grundmuret. — Jorderne, der er jævne og flade, ligger samlede omkring Gaarden.

Kildegaard, Kippinge Sogn. Postforb. og St.: Nr. Alslev, hvortil c. 5½ Km. Tlf. 33 over Kippinge Central. Gaarden ligger c. 18 Km. fra Nykøbing. Nuværende Ejer: *Hans Hansen Sommer*, som overtog Gaarden 1. Jan. 1909, er født paa Ejendommen 8. Aug. 1874 og gift med *Karen Boesen*, født i Nr. Vedby 24. April 1884.

Matr.-Nr. 7b m. fl. af Ø. Kippinge. Hartkorn 9 Tdr. 4 Skpr. 1 Alb. Ejendomsskuld 47,000 Kr. Brandassurance for Hovedb. 8,620 Kr., for Avlsb. 13,430 Kr. Gaardens samlede Areal 105 Tdr. Ld., deraf Ager 56½, Eng 47, Have og Gaardsplads 1½. Agermarken drives i en 6 Marksdrift: Havre, Roer, Hvede, ½ Roer ½ Byg, ½ Byg ½ Roer og ½ Græs ½ Blandsæd. Jordens Bonitet er god, tildels stærk Lermuld paa Lerunderlag. Der holdes 35 Malkekøer, 15 Stkr. Ungkvæg

og Kalve og 4 Tyre af rød dansk Race, 6 Heste, 2 Plage og 6 Faar. Sidste Aar solgtes c. 70 Fedesvin.

Kildegaard har i sin Tid hørt under Krongodset paa Falster. Den nuværende Ejer har taget den i Arv efter sin Fader, Rasmus Hansen Sommer, som 1872 havde faaet Skøde paa den af sin Svigerfader, Jens Sommer.

Bygningerne er opførte 1873—74, Hovedb. og Staldlængen i Grundmur, de øvrige Avlsb. i Bindingsværk. Hovedb. bærer Skifertag, Avlsb. er straatækkede. Svinestalden, Brændselshuset og en Arbejderbolig ligger udenfor den egentlige Gaardplan. — Jorderne ligger samlede omkring Gaarden over et jævnt og bekvemt Terræn.

H. Priers Gaard i Ø. Kippinge Sogn, Kippinge Sogn. Postforb. og St.: Nr. Alslev, hvortil c. 5½ Km. Gaarden ligger c. 18 Km. fra Nykøbing. Nuværende Ejer: *Hans Prier*, som overtog Gaarden i Febr. 1866, er født paa Ejendommen 11. Febr. 1839 og gift med *Karen Marie Madsen*, født i Kippinge 7. Marts 1859.

Matr.-Nr. 8 m. fl. af Ø. Kippinge. Hartkorn 6 Tdr. 2 Skpr. 3 Fdkr. 2¼ Alb. Ejendomsskyld 35,000 Kr. Brandassurance for Hovedb. og Avlsb. 19,800 Kr. Gaardens samlede Areal 50 Tdr. Ld., deraf Ager 48, Have og Gaardsplads 2.



H. Priers Gaard.

Agermarken drives i en 6 Marksdrift: delvis Helbrak, Hvede, ½ Byg ½ Roer, Havre og 2aars Græs. Jordens Bonitet er lermuldet. Der holdes 18 Malkekøer og 9 Stkr. Ungkvæg og Kalve af rød dansk Race, 4 Heste og 8 Faar. Sidste Aar solgtes c. 20 Fedesvin.

Gaarden, der i sin Tid hørte under Krongodset, ligger i Kippinge By, omgivet af et kønt og frugtbart Landskab. Den nuværende Ejer har arvet Gaarden efter sin Fader, Hans Prier, der selv havde faaet den 1817 efter sin Svigerfader, Rasmus Prier.

Den grundmurede, teglhængte Hovedb. er opført 1870 i den ø. Side af Gaardspladsen, omgivet af den store, smukke Have. Avlsb. er opførte 1875 dels i Grundmur, dels i Bindingsværk, tækkede med Spaan og Straa. — Jorderne strækker sig navnlig mod V. over et jævnt og bekvemt Terræn.

Egelund, Kippinge Sogn. Postforb. og St.: Nr. Alslev, hvortil c. 5½ Km. Tlf. 25 over Ø. Kippinge Central. Gaarden ligger c. 18 Km. fra Nykøbing. Nuværende Ejer: *Anders Peder Andersen Ibsen*, som overtog Gaarden 1. Septbr. 1903, er født paa Ejendommen 5. Febr. 1866 og gift med *Andrea Olsen*, født i Ø. Kippinge 7. Aug. 1872.

Matr.-Nr. 12a m. fl. af Ø. Kippinge. Hartkorn 7 Tdr. 5 Skpr. 1 Fdkr. 1½ Alb. Ejendomsskyld 38,000 Kr. Brandassurance for Hovedb. og Avlsb. 17,400 Kr. Gaardens samlede Areal 69 Tdr. Ld., deraf Ager 48½, Eng 19, Have og Gaardsplads 1½. Agermarken drives i en 5 Marksdrift: Havre, benyttet Brak, Hvede.

Roer, $\frac{1}{2}$ Byg $\frac{1}{2}$ Blandsæd og 1aars Græs. Jordens Bonitet er stærk Lermuld paa Lerunderlag. Der holdes 20 Malkekøer, 13 Stkr. Ungkvæg og Kalve og 1 Tyr af rød dansk Race, 4 Heste, 1 Plag og 8 Faar. Sidste Aar solgtes c. 30 Fedesvin.

Egelund ligger i Ø. Kippinge med smuk Udsigt over Vaalse Vig til Knudshoved Odde. Fra den offentlige Vej fører en køn Allé af Frugttræer ind til Gaarden. Denne hørte en Gang under det falsterske Krongods, men har nu gennem mange Aar været Selveje. 1862 solgte David Pedersen Gaarden til den nuværende Ejers Fader, Christian Andersen Ibsen.

Hovedb. er opført i Grundmur, omgivet af den store, smukke Have, Avlsb. er opførte dels i Grundmur og dels i Bindingsværk med Straatage. — Agermarken ligger



Egelund.

samlet omkring Gaarden over et jævnt og bekvemt Terræn. Engen er fraliggende c. 3 Km. mod NV.

I Kippinge har tidligere boet Adelsfolk; 1401 pantsatte saaledes Jens Bjørn sin halve Hovedgaard i Kippinge til Jens Trugilsen.

Kippinge Østergaard, Kippinge Sogn. Postforb. og St.: Nr. Alslev, hvortil c. $5\frac{1}{2}$ Km. Gaarden ligger c. 18 Km. fra Nykøbing. Nuværende Ejer: *Johannes Nielsen*, som overtog Gaarden 11. Juni 1909, er født i Skørtinge paa Lolland 8. Septbr. 1883 og gift med *Ane Kirstine Sommer*, født i Byskov 25. April 1887.

Matr.-Nr. 15a m. fl. af Ø. Kippinge. Hartkorn 8 Tdr. 1 Skp. 2 Fdkr. $\frac{1}{4}$ Alb. Ejendomsskyld 36,000 Kr. Brandassurance for Hovedb. 5,400 Kr., for Avlsb. 11,070 Kr. Gaardens samlede Areal 60 Tdr. Ld., deraf Ager 58, Eng 1, Have og Gaardsplads 1. Agermarken drives i en 7 Marksdrift: Havre, benyttet Brak, Hvede, Blandsæd, Roer, Byg og 1aars Græs. Jordens Bonitet er lermuldet. Der holdes 13 Malkekøer, 10 Stkr. Ungkvæg og Kalve og 1 Tyr af rød dansk Race, 5 Heste og 3 Faar. Sidste Aar solgtes c. 20 Fedesvin.

Kippinge Østergaard har saa langt tilbage, som man ved Besked, været Selveje. Den nuværende Ejer har købt af Poul Simonsen, der i 1860erne havde arvet den efter sin Fader, Simon Poulsen.

Gaarden ligger kønt ved Guldborg Landevej, hvor den gaar gennem Ø. Kippinge, er opført dels i Bindingsværk og dels i Grundmur. Hovedb. ligger mod S., omgivet af Have og Plantninger. — Jorderne, der er jævne og bekvemme for Driften, omgiver Gaarden til alle Sider.

J. Sommers Gaard i Ø. Kippinge, Kippinge Sogn. Postforb. og St.: Nr. Alslev, hvortil c. $5\frac{1}{2}$ Km. Gaarden ligger c. 18 Km. fra Nykøbing. Nuværende Ejer: *Hans Jørgen Theodor Olsen Sommer*, som overtog Gaarden 1. Juli 1908, er født paa Ejendommen 21. Novbr. 1869 og gift med *Jenny Camilla Madsen*, født i Alstrup 20. Aug. 1875.

Matr.-Nr. 16 m. fl. af Ø. Kippinge. Hartkorn 7 Tdr. 3 Skpr. Ejendomsskyld 43,000 Kr. Brandassurance for Hovedb. og Avlsb. 21,760 Kr. Gaardens samlede Areal 50 Tdr. Ld., deraf Ager $44\frac{1}{2}$, Eng 4, Have og Gaardsplads $1\frac{1}{2}$.

Agermarken drives i en 9 Marksdrift: benyttet Brak, Hvede, Byg, Roer, Havre, Rug, Blandsæd og 2aars Græs. Jordens Bonitet er god, frugtbar Lermuld. Der holdes 22 Malkekøer, 10 Stkr. Ungkvæg og Kælve og 1 Tyr af rød dansk Race, 4 Heste, 2 Plage og 6 Faar. Sidste Aar solgtes c. 50 Fedesvin.



J. Sommers Gaard.

Gaarden ligger i Ø. Kippinge By og har navnlig mod N. en meget vid og smuk Udsigt over den omliggende Egn. Saa langt tilbage, man ved Besked, har den været Selveje. 1865 gik den i Arv fra Jørgen Sommer til hans Svigersøn, Hans Christian Olsen († 1876), hvis Enke efter hans Død sad inde med Ejendommen, til hun 1908 skødede den til sin Søn, den nuværende Ejer.

1872 byggedes den grundmurede, teglhængte Hovedb. i den s. Side af Gaardspladsen. Avlsb. er derimod opførte efter Ildsvaade 1901, Laden af Bindingsværk, de øvrige Længer af Grundmur, alle med Straatage. — Jorderne strækker sig navnlig N. og Ø. for Gaarden over et jævnt og bekvemt Terræn.

Strandvejgaard, Kippinge Sogn. Postforb. og St.: Nr. Alslev, hvortil c. 7½ Km. Gaarden ligger c. 18 Km. fra Nykøbing. Nuværende Ejer: Jørgen



Strandvejgaard.

Rasmussen Raae, som overtog Gaarden 1. Marts 1873, er født paa Ejendommen 25. Juli 1850 og gift med *Kirstine Hansen*, født i Vaalse 19. Maj 1855.

Matr.-Nr. 13 m. fl. af V. Kippinge. Hartkorn 6 Tdr. 7 Skpr. 2 Fdkr. Ejendomsskyld 35,000 Kr. Brandassurance for Hovedb. og Avlsb. c. 16,000 Kr. Gaardens samlede Areal 55 Tdr. Ld., deraf Ager 50, Eng 4, Have og Gaardsplads 1. Agermarken drives i en 6 Marksdrift: $\frac{1}{2}$ Havre $\frac{1}{2}$ Byg, delvis benyttet Brak, Hvede, $\frac{1}{2}$ Byg $\frac{1}{2}$ Roer, $\frac{1}{2}$ Græs $\frac{1}{2}$ Byg og $\frac{1}{2}$ Græs $\frac{1}{2}$ Staldfoder. Jordens Bonitet er god Lermuld. Der holdes 23 Malkekøer, 8 Stkr. Ungkvæg og Kalve og 2 Tyre af rød dansk Race, 4 Heste og 3 Plage og Føl. Sidste Aar solgtes c. 50 Fedesvin.

Strandvejgaard har tidligere hørt under det falsterske Krongods, men købttes 1836 ved Auktion af den nuværende Ejers Fader, Rasmus Jacobsen Raae.

Gaarden, hvis Jorder grænser til Guldborgsund, ligger i V. Kippinge By med henrivende Udsigt over til Vignæs og Vigsø og mod N. til Dybhavn og Valdæs Skove. Bygningerne er opførte i Bindingsværk med Straatage; 1907 er dog bygget en grundmuret Svinestald. Hovedb. ligger mod S., omgivet af Haven. Gaarden har sin egen Vindmølle. — Jorderne er jævne og bekvemme for Driften.

Nykøbing Herred.



N. P. P. Ottens Gaard i Sdr. Vedby, Idestrup Sogn. Postforb. og St.: Nykøbing, hvortil c. 3 $\frac{1}{2}$ Km. Nuværende Ejer: *Niels Peder Pedersen Otte*, som overtog Gaarden 11. Decbr. 1882, er født paa Ejendommen 13. Maj 1849 og gift med *Karen Dorthea Jørgensen*, født i Sdr. Vedby 7. Oktbr. 1849.

Matr.-Nr. 1a af Sdr. Vedby. Hartkorn 6 Tdr. 7 Skpr. 2 Fdkr. 2 $\frac{1}{4}$ Alb. Ejendomsskyld 36,000 Kr. Brandassurance for Hovedb. 8,000 Kr., for Avlsb.



N. P. P. Ottens Gaard.

14,650 Kr. Gaardens samlede Areal 51 Tdr. Ld., deraf Ager 46 $\frac{1}{2}$, Mose 3, Skov $\frac{1}{2}$, Have og Gaardsplads 1. Agermarken drives i en 8 Marksdrift: benyttet Brak, Hvede, Havre, Roer, Byg, Blandsæd og 2aars Græs. Jordens Bonitet er god Lermuld. Der holdes 16 Køer, 7 Stkr. Ungkvæg og Kalve og 1 Tyr af rød dansk Race, 5 Heste og 2 Plage. Sidste Aar solgtes c. 30 Fedesvin.

Gaarden, der ligger i Sdr. Vedby, har i sin Tid hørt under Nykøbing Præstejorder. Den sidste Fæster var Niels Otte, der c. 1842 afstod Fæstet til sin Svigersøn, Peder Larsen Otte, som kort efter købte Gaarden til Selveje. Efter ham har hans Søn, den nuværende Ejer, overtaget den.

Hovedb. er opført 1863 i Grundmur med Tegltag. Avlsb. er opførte 1876 i Bindingsværk med Straatage. Fra Falster Højspændingsværk er indlagt elektrisk Lys og Kraft.

Hvirvelvang, Idestrup Sogn. Postforb. og St.: Nykøbing, hvortil c. 4 Km. Nuværende Ejer: *Jens Pedersen*, som overtog Gaarden 1864, er født paa Ejenommen 17. April 1842.

Matr.-Nr. 4a m. fl. af Sdr. Vedby. Hartkorn 8 Tdr. 7 Skpr. 2 Fdkr. 1½ Alb. Ejendomsskyld 48,000 Kr. Brandassurance for Hovedb. 8,130 Kr., for Avlsb. 12,650 Kr., og for en Aftægtsbolig 4,300 Kr. Gaardens samlede Areal 71 Tdr. Ld., deraf Ager 66, Skov 4, Have og Gaardsplads 1. Agermarken drives i en 6 Marksdrift: benyttet Brak, Hvede, ½ Roer ½ Havre, Byg og 2aars Græs. Jordens Bonitet er lermuldet. Der holdes 15 Køer, 4 Stkr. Ungkvæg og Kalve og 1 Tyr af rød dansk Race, 7 Heste og 4 Faar. Sidste Aar solgtes 23 Fedesvin.

Hvirvelvang, der ligger i Sdr. Vedby, har den nuværende Ejer taget i Arv efter sin Fader, Peder Olsen, som atter havde faaet den efter sin Plejefader, Lars Pedersen. — Hovedb. er af Grundmur med Tegltag, Avlsb. af Bindingsværk med Straatage. Lys og Kraft er indlagt fra Falster Højspændingsværk.

O. L. O. Bjerregaards Gaard i Elkenøre, Idestrup Sogn. Postforb. og St.: Sdr. Ørslev, hvortil c. 2½ Km. Tlf. 18 over Idestrup Central. Gaarden



O. L. O. Bjerregaards Gaard.

ligger c. 8 Km. fra Nykøbing. Nuværende Ejer: *Ole Laurits Olsen Bjerregaard*, som overtog Gaarden 1. Oktbr. 1911, er født i Ulslev 12. Novbr. 1876 og gift med *Ane Marie Bjerregaard*, født paa Ejenommen 12. Marts 1870.

Matr.-Nr. 6a m. fl. af Elkenøre. Hartkorn 7 Tdr. 7 Skpr. 3 Fdkr. 1¼ Alb. Ejendomsskyld 50,000 Kr. Brandassurance for Hovedb. 6,740 Kr., for Avlsb. 17,210 Kr. Gaardens samlede Areal 73 Tdr. Ld., deraf Ager 65½, Eng 6, Have og Gaardsplads 1½. Af Agermarken drives 42 Tdr. Ld. i en 7 Marksdrift: Hvede efter Halvbrak, Roer, Byg, Roer, Havre og 1aars Græs; 23½ Td. Ld. i en 6 Marksdrift med Brak, Rug, Blandsæd og Græsleje. Der holdes 20 Køer, 20 Stkr. Ungkvæg og Kalve og 1 Tyr af rød dansk Race, 6 Heste, 3 Plage og Føl samt 6 Faar. Sidste Aar solgtes c. 60 Fedesvin og c. 50 Maanedsgriise.

Gaarden, der ligger i Elkenøre By, har tidligere hørt under Ourupgaard Fæstegods, men frikøbtes 1874 af den nuværende Ejers Svigerfader, C. H. Bjerregaard, som 1868 havde faaet den i Fæste.

Bygningerne er opførte 1876—77 i Bindingsværk; senere er dog bygget en Svinstald og et Gødningshus i Grundmur. De faste Maskiner drives ved Petroleumsmotor, som tillige leverer Kraft til Gaardens eget Elektricitetsværk. — 50 Tdr. Ld. af Agermarken ligger samlet ved Gaarden; Resten er fraliggende c. $\frac{1}{2}$ Km. mod S.

Ryttergaarden, Idestrup Sogn. Postforb. og St.: Nykøbing, hvortil c. 3 Km. Nuværende Ejer: *Peder Nielsen*, som overtog Gaarden 1. Maj 1913, er født i Simmerbølle 12. April 1867 og gift med *Mathilde Hansen*, født i Tryggelev 22. Novbr. 1876.

Matr.-Nr. 5a af Sdr. Vedby. Hartkorn 6 Tdr. 3 Skpr. 3 Fdkr. $2\frac{1}{4}$ Alb. Ejendoms skyld 35,000 Kr. Brandassurance for Hovedb. og Avlsb. c. 20,000 Kr. Gaardens samlede Areal 48 Tdr. Ld., deraf Ager $46\frac{1}{2}$, Eng $\frac{1}{2}$, Have og Gaardsplads 1. Agermarken drives i en 7 Marksdrift: Hvede efter Halvbrak, Roer, Byg, Blandsæd og 2aars Græs. Der holdes 8 Køer, 3 Stkr. Ungkvæg og Kalve af rød dansk Race og 4 Heste. Sidste Aar solgtes c. 20 Fedesvin.

Ryttergaarden, der ligger i Sdr. Vedby, skal i mange Aar have været Selvejendom, men har hyppigt skiftet Ejer, indtil den nuværende Ejer i 1913 købte den.

Hovedb. er opført i Grundmur med Paptag 1860; Avlsb. er opførte noget senere i Bindingsværk med Straatage. — Jorderne ligger samlede NV. for Gaarden over et jævnt og bekvemt Terræn.

Bakkedal, Idestrup Sogn. Postforb. og St.: Sdr. Ørslev, hvortil c. $2\frac{1}{2}$ Km. Tlf. 16 over Idestrup Central. Gaarden ligger c. $9\frac{1}{2}$ Km. fra Nykøbing. Nuværende Ejer: *Rasmus Laurits Andersen Graae*, som overtog Gaarden 1. Decbr. 1904, er født paa Ejendommen 11. Juli 1879 og gift med *Emilie Christine Antoinette Ruder*, født i Østerskov paa Lolland 6. Decbr. 1879.



Bakkedal.

Matr.-Nr. 4a m. fl. af Elkenøre. Hartkorn 8 Tdr. 2 Skpr. 1 Fdkr. $2\frac{1}{2}$ Alb. Ejendoms skyld 40,000 Kr. Brandassurance for Hovedb. 6,750 Kr., for Avlsb. 16,590 Kr. Gaardens samlede Areal 76 Tdr. Ld., deraf Ager 68, Grænsjod 7, Have og Gaardsplads 1. Af Agermarken drives 55 Tdr. Ld. i en 7 Marksdrift: Hvede efter Halvbrak, Roer, Byg, $\frac{1}{2}$ Roer $\frac{1}{2}$ Bælgsæd, Havre og 1aars Græs; 13 Tdr. Ld. i en 5 Marksdrift: Rug, Havre, Byg og 2aars Græs. Der holdes 20 Køer, 14 Stkr. Ungkvæg og Kalve og 1 Tyr af rød dansk Race, 6 Heste, 2 Plage og 6 Faar. Sidste Aar solgtes c. 40 Fedesvin.

Bakkedal ligger højt og kønt c. 400 M. N. for Vejen fra Elkenøre til Ulslev. I sin Tid hørte den under Ourupgaard og var i Begyndelsen af forrige Aarhundrede

bortfæstet til Anders Graae, der c. 1840 efterfulgtes af sin Søn, R. L. A. Graae. Denne døde tidligt, og 1845 overtoges Fæstet af hans Broder, P. A. Graae, som 1874 frikøbte Gaarden. Han døde 1899, hvorpaa hans Enke 1904 skødede Ejendommen til deres Søn, den nuværende Ejer.

Bygningerne er opførte efter Ildsvaade 1905 og er alle af Grundmur. Hovedb. har Cementstenstag, Avlsb. Paptage. Elektrisk Lys og Kraft er indlagt. — 20 Tdr. Ld. af Areal et fraliggende c. 1 Km. mod S.; Resten ligger samlet omkring Gaarden.

Kobberfelt, Idestrup Sogn. Postforb. og St.: Sdr. Ørslev, hvortil c. 2½ Km. Tlf. 18 over Idestrup Central. Gaarden ligger c. 8 Km. fra Nykøbing. Nuværende Ejer: *Ole Laurits Olsen Bjerregaard*, som overtog Gaarden 1. Oktbr. 1901, er født i Ulslev 12. Decbr. 1876 og gift med *Ane Marie Bjerregaard*, født i Elkenøre 12. Marts 1870.

Matr.-Nr. 2 m. fl. af Elkenøre. Hartkorn 8 Tdr. 3 Skpr. 1 Fdkr. 1 Alb. Ejendomsskyld 38,000 Kr. Brandassurance for Hovedb. og Avlsb. c. 19,000 Kr. Gaardens samlede Areal 85 Tdr. Ld., deraf Ager 77, Eng 6, Have og Gaardsplads 2. Af Agermarken drives 46 Tdr. Ld. i en 7 Marksdrift: Hvede efter Halvbrak, Roer, Byg, Roer, Havre og 1aars Græs; 31 Tdr. Ld. i en 6 Marksdrift. Der holdes 20 Køer, 20 Stkr. Ungkvæg og Kalve og 1 Tyr af rød dansk Race, 6 Heste, 3 Plage og Føl og 6 Faar. Sidste Aar solgtes c. 60 Fedesvin og c. 50 Pattegrise.

Kobberfelt hørte tidligere under Hovedgaarden Ourupgaard, men blev frikøbt af den nuværende Ejers Formand, Knud Jensen. — Gaarden ligger ved Vejen fra Elkenøre til Ulslev og bliver i disse Aar ombygget fra Grunden. Bygningerne bliver nu af Grundmur med Tag af Pandeplader og Tegl. I Staldene lægges brandfri Lofter.

Søndertoftegaard, Idestrup Sogn. Postforb. og St.: Sdr. Ørslev, hvortil c. 1 Km. Tlf. 21 over Idestrup Central. Gaarden ligger c. 8½ Km. fra Nykøbing. Nuværende Ejer: *Anders Christensen*, som overtog Gaarden 1. Febr. 1910, er født i Horslunde paa Lolland 31. Oktbr. 1849.

Matr.-Nr. 9 m. fl. af Elkenøre. Hartkorn 8 Tdr. 3 Skpr. 3 Fdkr. ¼ Alb. Ejendomsskyld 42,000 Kr. Brandassurance for Hovedb. og Avlsb. 19,500 Kr. Gaardens samlede Areal 76 Tdr. Ld., deraf Ager 72, Eng 3, Have og Gaardsplads 1. Af Agermarken drives 52 Tdr. Ld. i en 7 Marksdrift: Havre, Roer. Hvede, Byg, Roer, Blandsæd og 1aars Græs; og 20 Tdr. Ld. i en 6 Marksdrift med Rug efter Halvbrak. Jordens Bonitet er dels lermuldet, dels letmuldet. Der holdes 14 Køer, 16 Stkr. Ungkvæg og Kalve og 1 Tyr af rød dansk Race, 6 Heste, 3 Plage og Føl samt 6 Faar. Sidste Aar solgtes c. 30 Fedesvin.

Søndertoftegaard har tidligere hørt under Nykøbing Hospital. Den nuværende Ejer har købt af Peder Pedersen, der havde købt af Rasmus Nielsen. — Gaarden ligger i Elkenøre By og er opført i 1850'erne i Bindingsværk med Straatage.

Dalsborggaard, Idestrup Sogn. Postforb. og St.: Sdr. Ørslev, hvortil c. 2 Km. Gaarden ligger c. 7½ Km. fra Nykøbing. Nuværende Ejer: *Christian Jacobsen*, som overtog Gaarden 12. Aug. 1909, er født i Humble paa Langeland 15. Juni 1869 og gift med *Hanne Rasmussen*, født i Tjæreby 31. Aug. 1868.

Matr.-Nr. 2a m. fl. af Sdr. Taastrup. Hartkorn 8 Tdr. 5 Skpr. 1 Fdkr. ¾ Alb. Ejendomsskyld 49,800 Kr. Brandassurance for Hovedb. 4,200 Kr., for Avlsb. 17,287 Kr. Gaardens samlede Areal 88 Tdr. Ld., deraf Ager 72, Eng 15, Have og Gaardsplads 1. Agermarken drives i en 8 Marksdrift: Havre, Hvede, Roer, Byg, Roer, Blandsæd og 2aars Græs. Jordens Bonitet er lermuldet. Der holdes 25 Køer, 14 Stkr. Ungkvæg og Kalve og 1 Tyr af rød dansk Race, 6 Heste og 2 Plage. Sidste Aar solgtes c. 60 Fedesvin.

Dalsborggaard, der er Arvefæste under Sorø Akademi, har den nuværende Ejer købt af N. P. Krogh, der 1902 havde arvet den efter sin Fader, Mads Ludvig Krogh. — Gaarden ligger c. 400 M. N. for Sdr. Taastrup, omgivet af sin Agermark; Engen er derimod fraliggende c. 3 Km. mod S. Alle Bygningerne er ældre, men beholdte Bindingsværkshuse med Straatage. Elektrisk Lys og Kraft er installeret.

Lundumgaard, Idestrup Sogn. Postforb. og St.: Sdr. Ørslev, hvortil c. 2½ Km. Tlf. 35 over Idestrup Central. Gaarden ligger c. 8 Km. fra Nykøbing. Nuværende Ejer: *Laurits Pedersen*, som overtog Gaarden 17. Oktbr. 1887, er født

i Tranekjær paa Langeland 25. Decbr. 1863 og gift med *Ane Rasmussen Kuner*, født i Idestrup Sogn 9. Febr. 1860.

Matr.-Nr. 1a m. fl. af Sdr. Taastrup. Hartkorn 8 Tdr. 1 Skp. 1 Fdkr. 1½ Alb. Ejendomsskyld 47,000 Kr. Brandassurance for Hovedb. og Avlsb. 26,301 Kr.; desuden en Fodermesterbolig 5,000 Kr. Gaardens samlede Areal 65 Tdr. Ld., deraf Ager 52½, Eng 8½, Mose 3, Have og Gaardsplads 1. Agermarken drives i en 9 Marksdrift: benyttet Brak, Hvede, Roer, Byg, Roer, Blandsæd, Roer, Havre og 1aars Græs. Jordens Bonitet er god, stærk Lermuld. Der holdes 30 Køer, 26 Stkr. Ungkvæg og Kalve og 2 Tyre af rød dansk Race, 6 Heste samt 3 Plage og Føl. Sidste Aar solgtes c. 150 Fedesvin.

Lundumgaard, der ligger ved Vejen fra Idestrup til Sdr. Taastrup, hørte i sin Tid under Sorø Akademi's Fæstegods og maa saaledes antagelig i endnu ældre Tid have hørt til Maribo Klosters Strøgods. Omkring Midten af forrige Aarhundrede ejedes



Lundumgaard.

Lundumgaard af Ane Tyskers, der solgte til Christen Render, der 1856 solgte til Hans Mortensen, som atter 1875 solgte til H. P. Rasmussen. Denne solgte 1879 til Lars Andersen, der Aaret efter solgte til Morten Jensen, af hvem den nuværende Ejer har købt.

De fleste af Bygningerne er opførte 1880. Den teglhængte Hovedb., Svinestald og Gødningshus er af Grundmur, de øvrige Avlsb. af Bindingsværk. Alle Avlsb. bærer Paptage. Elektrisk Lys og Kraft er indlagt fra Falster Højspændingsværk.

Broergaard, Idestrup Sogn. Postforb. og St.: Sdr. Ørslev, hvortil c. 2½ Km. Gaarden ligger c. 8 Km. fra Nykøbing. Nuværende Ejer: *Jørgen Peder Pedersen*, som overtog Gaarden 1. April 1895, er født paa Ejendommen 21. Marts 1873 og gift med *Birthe Marie Madsen*, født i Sillestrup 24. Septbr. 1879.

Matr.-Nr. 3a m. fl. af Sdr. Taastrup. Hartkorn 8 Tdr. 1½ Alb. Ejendomsskyld 39,000 Kr. Brandassurance for Hovedb. og Avlsb. 18,755 Kr. Gaardens samlede Areal 62 Tdr. Ld., deraf Ager 53, Eng 8, Have og Gaardsplads 1. Agermarken drives i en 8 Marksdrift: benyttet Brak, Hvede, Havre, Roer, Byg, ½ Roer ½ Bælgæd, Byg og 1aars Græs. Jordens Bonitet er Lermuld. Der holdes 17 Køer, 15 Stkr. Ungkvæg og Kalve og 1 Tyr af rød dansk Race, 5 Heste, 1 Plag og 2 Faar. Sidste Aar solgtes c. 50 Fedesvin.

Broergaard er Arvefæste under Sorø Akademi og er gennem flere Led gaaet i Arv i den nuværende Ejers Slægt. — Hovedb. er opført i Grundmur med Stentag. Af Grundmur med Paptag er Laden, medens Staldene er ældre Bindingsværkshuse. Elektrisk Lys og Kraft er indlagt.

Fangeland, Idestrup Sogn. Postforb. og St.: Sdr. Ørslev, hvortil c. 2½ Km. Gaarden ligger c. 8 Km. fra Nykøbing. Nuværende Ejer: *Niels Rasmussen*, som overtog Gaarden 1875, er født i Sdr. Taastrup 25. Jan. 1844 og gift med *Sidsel Kirstine Hansen*, født i Lommelev 1. Decbr. 1857.

Matr.-Nr. 4 m. fl. af Sdr. Taastrup. Hartkorn 8 Tdr. 3 Skpr. 1 Fdkr. 1 Alb. Ejendomsskyld 41,000 Kr. Brandassurance for Hovedb. og Avlsb. 21,127 Kr. Gaardens samlede Areal 69½ Td. Ld., deraf Ager 62½, Eng 6, Have og Gaardsplads 1. Agermarken drives i en 8 Marksdrift: benyttet Brak, Hvede, Havre, Roer, Byg, ½ Roer ½ Bælgsæd, Byg og 1aars Græs. Jordens Bonitet er lermuldet. Der holdes 17 Køer, 17 Stkr. Ungkvæg og Kalve og 1 Tyr af rød dansk Race, 6 Heste og 2 Plage. Sidste Aar solgtes c. 50 Fedesvin.

F a n g e l a n d blev 1875 købt fra Fæste under Nykøbing Hospital af den nuværende Ejers Svigermoder, hvis afdøde Mand, Jørgen Olsen, havde taget Fæstet i Arv efter sin Fader. — Bygningerne er opførte dels i Bindingsværk, dels i Grundmur. Elektrisk Lys og Kraft er indlagt.

Krusesminde, Idestrup Sogn. Postforb. og St.: Sdr. Ørslev, hvortil c. 2¼ Km. Tlf. 3 A over Idestrup Central. Gaarden ligger c. 10½ Km. fra Nykøbing. Nuværende Ejer: *Hans Peder Jensen Kruse*, som overtog Gaarden 21. Oktbr. 1908, er født i Karleby 8. Aug. 1881 og gift med *Ane Margrethe Danielsen*, født i Væggerløse Sogn 6. Marts 1885.



Krusesminde.

Matr.-Nr. 2 m. fl. af Ulslev. Hartkorn 7 Tdr. 4 Skpr. 2 Alb. Ejendoms-skyld 36,000 Kr. Brandassurance for Hovedb. 8,000 Kr., for Avlsb. 15,800 Kr. Gaardens samlede Areal 47½ Td. Ld., deraf Ager 46½, Have og Gaardsplads 1. Agermarken drives i en 8 Marksdrift: benyttet Brak, Hvede, Roer, ½ Blandsæd ½ Byg, Roer, Havre og 2aars Græs. Jordens Bonitet er Lermuld paa Ler-underlag. Der holdes 15 Køer, 7 Stkr. Ungkvæg og Kalve og 1 Tyr af rød dansk Race og 5 Heste. Sidste Aar solgtes c. 60 Fedesvin.

K r u s e s m i n d e, der ligger meget smukt ved Vejen fra Ulslev mod Ø. til Stranden, hørte tidligere under Nykøbing Hospital. Den nuværende Ejer har faaet den efter sin Plejefader, Christen Kruse, der 1866 havde faaet den efter sin Svigerfader, Chr. Kruse.

Bygningerne er opførte omkring 1865. Hovedb. er af Grundmur, Avlsb. af Bindingsværk; Tagene er dels af Straa, dels af Pap. Elektrisk Lys og Kraft er indlagt fra Falster Højspændingsværk.

Aarmosegaard, Idestrup Sogn. Postforb. og St.: Sdr. Ørslev, hvortil c. 2 Km. Gaarden ligger c. 10 Km. fra Nykøbing. Nuværende Ejer: *Hans Valdemar Clausen*, som overtog Gaarden 1. April 1912, er født i Ulslev 27. Juli 1885 og gift med *Bodil Margrethe Skytte*, født i Hillestrup 28. April 1889.

Matr.-Nr. 3 m. fl. af Ulslev. Hartkorn 7 Tdr. 2 Skpr. 2¼ Alb. Ejendomsskyld 35,000 Kr. Brandassurance for Hovedb. 7,000 Kr., for Avlsb. 12,300 Kr. Gaardens samlede Areal 48 Tdr. Ld., deraf Ager 46½, Mose ½, Have og Gaardsplads 1. Af Agermarken drives 45½ Td. Ld. i en 7 Marksdrift: ½ Græs ½ Roer, benyttet Brak, Hvede, Havre, Roer, Byg og 1aars Græs; 1 Td. Ld. dyrkes med Lucerne. Jordens Bonitet er god, stærk Lermuld paa Lerunderlag. Der holdes 17 Køer, 14 Stkr. Ungkvæg og Kalve og 1 Tyr af rød dansk Race, 5 Heste og 2 Plage. Sidste Aar solgtes c. 80 Fedesvin.



Aarmosegaard.

Aarmosegaard, der ligger i Ulslev By, var i sin Tid Fæste under Nykøbing Hospital. 1837 gik Fæstet i Arv fra Claus Rasmussen til Jens Clausen, der 1862 købte Gaarden til Frihed og var dens Ejer til 1882, da han efterfulgtes af sin Søn, H. P. Clausen, den nuværende Ejers Plejefader.

Bygningerne er opførte efter Ildsvaade 1862 i Bindingsværk med Straatage. Hovedb. ligger mod S. Elektrisk Lys og Kraft er indlagt. — I Aarmosegaard Hestebesætning findes flere fremragende, højt præmierede Avlsdyr.

Havager, Idestrup Sogn. Postforb. og St.: Sdr. Ørslev, hvortil c. 3 Km. Gaarden ligger c. 11 Km. fra Nykøbing. Nuværende Ejer: *Jens Christian Laurits Zakarias Kruse*, som overtog Gaarden i Aug. 1913, er født paa Ejendommen 17. Novbr. 1888.

Matr.-Nr. 5a m. fl. af Ulslev. Hartkorn 7 Tdr. 7 Skpr. 3 Fdkr. 2½ Alb. Ejendomsskyld 37,000 Kr. Brandassurance for Hovedb. 3,120 Kr., for Avlsb. 16,290 Kr. Gaardens samlede Areal 57 Tdr. Ld., deraf Ager 55½, Have og Gaardsplads 1½. Agermarken drives i en 7 Marksdrift: benyttet Brak, Hvede, ⅔ Roer ⅓ Havre, Blandsæd, Byg og 2aars Græs. Jordens Bonitet er god, lerblandet Muld. Der holdes 19 Køer, 14 Stkr. Ungkvæg og Kalve og 1 Tyr af rød dansk Race, 6 Heste, 1 Plag og 3 Faar. Sidste Aar solgtes c. 35 Fedesvin.

Havager, hvis Jorder grænser til Østersøen, har i sin Tid været Fæste under Nykøbing Hospital, men frikøbtes 1883 af den nuværende Ejers Fader, Niels Kruse, da han overtog den efter sin Fader, Jens Nielsen Kruse, der atter havde Fæstet efter sin Fader, Niels Zakarias. — Gaarden ligger ved Vejen fra Ulslev mod Ø. til Stranden. Elektrisk Lys og Kraft er indlagt.

Digemosegaard, Idestrup Sogn. Postforb. og St.: Sdr. Ørslev, hvortil c. 2 Km. Gaarden ligger c. 10 Km. fra Nykøbing. Nuværende Ejer: *Lars Christian*

Hansen Friis, som overtog Gaarden 1. April 1893, er født paa Ejendommen 26. Juni 1865 og gift med *Margrethe Jensen*, født i Horreby 14. Jan. 1866.

Matr.-Nr. 4 m. fl. af Ulslev. Hartkorn 7 Tdr. 3 Skpr. 2 Fdkr. 2½ Alb. Ejendomsskyld 35,000 Kr. Brandassurance for Hovedb. 6,516 Kr., for Avlsb. 8,989 Kr. Gaardens samlede Areal 51 Tdr. Ld., deraf Ager 50, Have og Gaardsplads 1. Agermarken drives i en 6 Marksdrift: benyttet Brak, Hvede, ½ Roer ½ Havre, Byg, Byg og 1aars Græs. Jordens Bonitet er god Muld paa Ler-



Digemosegaard.

underlag. Der holdes 14 Køer, 7 Stkr. Ungkvæg og Kalve og 1 Tyr af rød dansk Race, 5 Heste og 2 Plage. Sidste Aar solgtes c. 50 Fedesvin.

Digemosegaard, der ligger i Ulslev By, har i sin Tid hørt under Nykøbing Hospital. Den ældst kendte Ejer er Jens Jensen Smed, der først i 1860erne efterfulgtes af sin Svigersøn, Lars Hansen Friis, den nuværende Ejers Fader.

Hovedb. er opført 1865 i Grundmur; ogsaa Svinestalden er af Grundmur, medens de øvrige Avlsb. er opførte i 1850erne i Bindingsværk. Bygningerne er tækkede med Straa og Pap. Elektrisk Lys og Kraft er indlagt. — Jorderne srækker sig navnlig mod N. over et jævnt og bekvemt Terræn.

Bakkegaard, Idestrup Sogn. Postforb. og St.: Sdr. Ørslev, hvortil c. 2 Km. Gaarden ligger c. 10 Km. fra Nykøbing. Nuværende Ejer: *Niels Jørgen Boesen*, som overtog Gaarden 1. April 1912, er født paa Ejendommen 12. Jan. 1885.



Bakkegaard.

Matr.-Nr. 10 af Ulslev. Hartkorn 7 Tdr. 1 Skp. 2 Fdkr. 2½ Alb. Ejendomsskyld 35,000 Kr. Brandassurance for Hovedb. 8,000 Kr., for Avlsb. 11,730 Kr.

Gaardens samlede Areal 52 Tdr. Ld., deraf Ager 44¼, Eng 4, Veje 1¼, Have og Gaardsplads 2. Agermarken drives i en 8 Marksdrift: Byg, Hvede, Roer, Byg, Roer, Havre og 2aars Græs. Jordens Bonitet er god, frugtbar Lermuld. Der holdes 15 Køer, 10 Stkr. Ungkvæg og Kalve og 1 Tyr af rød dansk Race, 5 Heste og 1 Plag. Sidste Aar solgtes c. 50 Fedesvin.

Bakkegaard ligger i Ulslev By og har i sin Tid været Fæste under Nykøbing Hospital. Den nuværende Ejer har faaet Gaarden efter sin Fader, Hans Jørgen Boesen († 1909), som 1885 havde taget den i Arv efter sin Fader, Christen Rasmussen Boesen, der havde faaet den ved Giftermaal med Jørgen Hansen Boesens Enke.

Den anelige Hovedb. omgives af den store, kønne Have og er opført 1902 i Grundmur med Cementstenstag. Avlsb. er opførte i 1880erne dels i Grundmur, dels i Bindingsværk med Straatage. Elektrisk Lys og Kraft er indlagt.

Thorkilde, Idestrup Sogn. Postforb. og St.: Sdr. Ørslev, hvortil c. 1½ Km. Tlf. 36 over Idestrup Central. Gaarden ligger c. 9½ Km. fra Nykøbing. Nuværende Ejer: *Niels Peder Thorvald Olsen Skytte*, som overtog Gaarden 1. April 1900, er født i Ulslev 5. Septbr. 1881 og gift med *Anna Adrian*, født i Hillestrup 28. Septbr. 1885.

Matr.-Nr. 1 af Hillestrup. Hartkorn 8 Tdr. 3 Skpr. 1 Alb. Ejendoms- skyld c. 50,000 Kr. Brandassurance for Hovedb. 12,600 Kr., for Avlsb. 27,000 Kr. Gaardens samlede Areal 61 Tdr. Ld., deraf Ager 58, Mose 1½, Have og Gaards- plads 1½. Af Agermarken drives 51 Tdr. Ld. i en 8 Marksdrift: benyttet Brak.



Thorkilde.

Hvede, Roer, Havre, ½ Bælgsæd ½ Rug, Roer, Byg og 1aars Græs; 4 Tdr. Ld. dyrkes med Lucerne og Staldfoder, og 3 Tdr. Ld. henligger med vedvarende Græs. Jordens Bonitet er god, kraftig Lermuld. Der holdes 28 Køer, 20 Stkr. Ungkvæg og Kalve og 2 Tyre af rød dansk Race, 6 Heste samt 3 Plage og Føl. Sidste Aar solgtes c. 175 Fedesvin.

Thorkilde hørte i sin Tid til Ourupgaard Fæstegods. Senere ejedes den af Ole Nielsen Skytte, som 1872 efterfulgtes af sin Svigersøn, Anders Rasmussen Skytte, den nuværende Ejers Plejefader.

Den nye, velbyggede Gaard er opført i Grundmur 1912—13. Den anelige Hovedb. er tækket med glaceret Tegl. Staldene er tækkede med Cementsten, medens Laden har Tag af Pandeplader. Elektrisk Lys og Kraft er indlagt fra Falster Højspændingsværk.

Palleshøj, Idestrup Sogn. Postforb. og St.: Sdr. Ørslev, hvortil c. 3 Km. Gaarden ligger c. 11 Km. fra Nykøbing. Nuværende Ejer: *Edvard Asmus Frederik Schütt*, som overtog Gaarden 1. April 1886, er født i Gjedser 31. Maj 1858 og gift med *Maren Kirstine Andersen*, født paa Ejendommen 30. Juni 1861.

Matr.-Nr. 14a m. fl. af Ulslev. Hartkorn 8 Tdr. 7 Skpr. 1½ Alb. Ejendoms-skyld 41,000 Kr. Brandassurance for Hovedb. og Avlsb. 18,888 Kr. Gaardens samlede Areal 64 Tdr. Ld., deraf Ager 62½, Mose ½, Have og Gaardsplads 1. Agermarken drives i en 8 Marksdrift: benyttet Brak, Hvede, Roer, Havre, ½ Blandsæd ½ Roer, Byg og 2aars Græs. Jordens Bonitet er god, frugtbar Lermuld. Der holdes 18 Køer, 16 Stkr. Ungkvæg og Kalve og 1 Tyr af rød dansk Race, 6 Heste, 3 Plage og Føl samt 3 Faar. Sidste Aar solgtes c. 50 Fedesvin.



Pallesthøj.

Pallesthøj har Navn dels efter den Slægt, som gennem en lang Aarrække havde den i Hænde som Fæste og Eje, dels efter en meget smuk, fredlyst Kæmpehøj, omgivet af en stor Stensætning, der findes paa Jorderne tæt NØ. for Gaarden. Tidligere hørte den under Nykøbing Hospital. Lars Palle afstod 1846 Fæstet til sin Søn, Anders Larsen Palle. Han frikøbte i 1860erne Ejendommen og efterfulgtes 1886 af sin Svigersøn, den nuværende Ejer.

Gaarden ligger meget smukt ved Vejen fra Ulslev mod Ø. til Stranden med henrivende Udsigt over Havet til Møen. Bygningerne er dels af Grundmur, dels af Bindingsværk, alle med Straatage. Elektrisk Lys og Kraft er indlagt.

1554 skødede Adelsmanden Hans Waltersen i Ulslev (hans Vaaben viste et Skjold med tre Halvmaaner over en Stjerne) en Gaard, som han havde arvet efter sin Moder, til Gert Ulfstand.

Malmosegaard, Idestrup Sogn. Postforb. og St.: Sdr. Ørslev, hvortil c. 1 Km. Tlf. 37 over Idestrup Central. Gaarden ligger c. 9 Km. fra Nykøbing. Nuværende Ejer: *Niels Peder Pedersen*, som overtog Gaarden 15. Marts 1900, er født i Sdr. Vedby 23. Decbr. 1870 og gift med *Hanne Hansen*, født i Nagelsti 4. Oktbr. 1871.

Matr.-Nr. 2 af Hillestrup. Hartkorn 7 Tdr. 5 Skpr. 1 Fdkr. ½ Alb. Ejendoms-skyld 37,000 Kr. Brandassurance for Hovedb. og Avlsb. 23,975 Kr. Gaardens samlede Areal 56 Tdr. Ld., deraf Ager 53½, Eng 1½, Have og Gaardsplads 1. Agermarken drives i en 7 Marksdrift: Havre, ½ Roer ½ Sneglebælg, Hvede, Roer, Blandsæd, Byg og 1aars Græs. Jordens Bonitet er god, kraftig Lermuld. Der holdes 21 Køer, 8 Stkr. Ungkvæg og Kalve og 1 Tyr af rød dansk Race, 5 Heste og 1 Plag. Sidste Aar solgtes c. 100 Fedesvin.

Malmosegaard ligger ganske kønt ved Vejen fra Sdr. Ørslev til Sdr. Alslev. Tidligere hørte den under Ourupgaard, men 1892 kom den fra Mikkel Boesen, i hvis Slægt den gennem flere Generationer havde været, til P. Hansen, af hvem den nuværende Ejer har købt.

Bygningerne er af Grundmur. Den kønne, rummelige Hovedb. er tækket med Cementsten, Laden med Pandeplader og de øvrige Avlsb. med Straa og Pap. Gaarden har sit eget Elektricitetsværk, som drives ved Vindmotor.



Malmosegaard.

Lundgaard, Idestrup Sogn. Postforb. og St.: Sdr. Ørslev, hvortil c. 1 Km. Gaarden ligger c. 9 Km. fra Nykøbing. Nuværende Ejer: *Christian Rasmussen Skytte*, som overtog Gaarden 1. Novbr. 1897, er født i Eskildstrup 14. Febr. 1870 og gift med *Maren Petrea Hansen*, født i Sdr. Kirkeby 8. Juli 1869.

Matr.-Nr. 3 af Hillestrup. Hartkorn 7 Tdr. 1 Skp. 1 Fdkr. 2¼ Alb. Ejendoms-skyld 36,000 Kr. Brandassurance for Hovedb. 7,320 Kr., for Avlsb. 12,550 Kr.



Lundgaard.

Gaardens samlede Areal 48 Tdr. Ld., deraf Ager 47, Have og Gaardsplads 1. Agermarken drives i en 8 Marksdrift: Havre, benyttet Brak, Hvede, Blandsød, Roer, Byg og 2aars Græs. Jordens Bonitet er Lermuld paa Lerunderlag. Der holdes 20 Køer, 15 Stkr. Ungkvæg og Kalve og 1 Tyr af rød dansk Race, 5 Heste, 2 Plage og 5 Faar. Sidste Aar solgtes c. 60 Fedesvin. .

Lundgaard ligger ved Vejen fra Hillestrup (skreves 1250 »Hyldæsthorp«) til Sdr. Alslev. Den hørte i sin Tid under Ourupgaard, men ejedes senere af Jens Larsen Skytte, hvis Enke 1887 solgte Gaarden til Fr. Larsen. Hans Enke har senere ægtet den nuværende Ejer.

Bygningerne er dels af Grundmur, dels af Bindingsværk. Elektrisk Lys og Kraft er indlagt, og desuden haves Vindmotor. — Lundgaard ligger bekvemt, omtrent midt paa sine jævne, gode Jorder.

Kjeldsvang, Idestrup Sogn. Postforb. og St.: Sdr. Ørslev, hvortil c. ½ Km. Tlf. 28 over Idestrup Central. Gaarden ligger c. 7¼ Km. fra Nykøbing. Nu-



Kjeldsvang.

værende Ejer: *Ludvig Simonsen*, som overtog Gaarden i 1910, er født i Sdr. Ørslev 24. Marts 1866 og gift med *Anna Olsen*, født paa Ejendommen 2. Juli 1867.

Matr.-Nr. 6a af Sdr. Ørslev. Hartkorn 7 Tdr. 1 Skp. 1 Fdkr. 2¼ Alb. Ejendomsskyld 37,000 Kr. Brandassurance for Hovedb. 6,174 Kr., for Avlsb. 12,197 Kr. Gaardens samlede Areal 51 Tdr. Ld., deraf Ager 49½, Have og Gaardsplads 1½. Agermarken drives i en 9 Marksdrift: benyttet Brak, Hvede, Byg, Roer, Byg, Roer, Havre og 2aars Græs. Jordens Bonitet er god, stærk Lermuld. Der holdes 15 Køer, 10 Stkr. Ungkvæg og Kalve og 1 Tyr af rød dansk Race, 4 Heste samt 3 Plage og Føl. Sidste Aar solgtes c. 80 Fedesvin.

Kjeldsvang har i sin Tid hørt under Nykøbing Hospitals Strøgods. Den nuværende Ejer har taget den i Arv efter sin Svigerfader, Lars Olsen, som allerede 1895 havde overladt ham Gaardens Drift. Lars Olsen selv havde erhvervet sig Gaarden ved Giftermaal med Peder Knudsens Enke.

Gaarden ligger i Sdr. Ørslev By. Hovedb. er af Grundmur, Avlsb. dels af Bindingsværk, dels af Grundmur med Straa- og Paptage. Gaarden har sit eget Elektricitetsværk, der drives ved Klapsejlsmotor med Petroleumsmotor som Hjelpekraft.

Mønbogaard, Idestrup Sogn. Postforb. og St.: Sdr. Ørslev, hvortil c. 1 Km. Tlf. 27 over Idestrup Central. Gaarden ligger c. 7¼ Km. fra Nykøbing. Nuværende Ejer: *Hans Hansen*, som overtog Gaarden 10. Juli 1895, er født i Staurby 21. Febr. 1870 og gift med *Nielsine Nielsen*, født i Taaderup 15. Marts 1875.

Matr.-Nr. 10a af Sdr. Ørslev. Hartkorn 7 Tdr. 1 Fdkr. 2¼ Alb. Ejendomsskyld 35,000 Kr. Brandassurance for Hovedb. og Avlsb. 19,900 Kr. Gaardens samlede Areal 51½ Td. Ld., deraf Ager 46½, Eng 4, Have og Gaardsplads 1. Agermarken drives i en 7 Marksdrift: benyttet Brak, Hvede, Roer, Byg, Roer, Havre og 1aars Græs. Jordens Bonitet er lermuldet. Der holdes 17 Køer, 12 Stkr. Ungkvæg og Kalve og 1 Tyr af rød dansk Race, 5 Heste, 2 Plage og 2 Faar. Sidste Aar solgtes c. 80 Fedesvin.

Mønbogaard, der ligger i Sdr. Ørslev, har tidligere hørt under Ourupgaard. Derefter var den i lange Tider i Jens Mønbos Slægt, indtil han 1892 solgte den til Peder Wied, af hvem den nuværende Ejer har købt.

Bygningerne, der alle bærer Straatage, er opførte c. 1864. Hovedb. er af Grundmur, Avlsb. er dels af Grundmur, dels af Bindingsværk. Elektrisk Lys og Kraft er



Møenbogaard.

indlagt. — I Møenbogaard Hestebesætning findes flere fremragende, højt præmierede Avlsdyr.

Jesper Jensens Gaard i Sillestrup, Idestrup Sogn. Postforb.: Væggerløse, og St.: Sdr. Ørslev, hvortil c. 2 Km. Gaarden ligger c. 9 Km. fra Nykøbing. Nuværende Ejer: *Jesper Jensen*, som overtog Gaarden i Decbr. 1904, er født ved Laven 15. Maj 1856 og gift med *Kathrine Lauritsen*, født i Uht Sogn ved Horsens 23. Maj 1860.

Matr.-Nr. 4a m. fl. af Sillestrup. Hartkorn 7 Tdr. 4 Skpr. 2¼ Alb. Ejendoms-



Jesper Jensens Gaard.

skyld 37,000 Kr. Brandassurance for Hovedb. 7,000 Kr., for Avlsb. 15,870 Kr. Gaardens samlede Areal 84 Tdr. Ld., deraf Ager 83, Have og Gaardsplads 1. Af Agermarken drives 47 Tdr. Ld. i en 7 Marksdrift: Helbrak, Hvede, Blandsæd, Roer, Byg og 2aars Græs; 37 Tdr. Ld. drives 2 Aar i Træk med Havre og udlægges derefter i c. 6 Aar med Græs. Der holdes 18 Køer, 16 Stkr. Ungkvæg og Kalve og 1 Tyr af rød dansk Race, 5 Heste, 1 Plag og 4 Faar. Sidste Aar solgtes 66 Fedesvin.

Gaarden, der ligger i Sillestrup (gl. Form: »Sildæsthorp«) By, hørte tidligere under Nykøbing Hospital. Den nuværende Ejer har købt af Chr. Piilmann, som havde købt af Dødsboet efter N. C. Nielsen og hans Hustru.

Bygningerne er dels af Grundmur, dels af Bindingsværk, tækkede med Pap og Straa. Til Drift af de faste Maskiner er installeret Petroleumsmotor. — Hovedparten af Jorderne ligger ved Gaarden; de 37 Tdr. Ld. er dog fraliggende c. 2 Km. mod S., græsende til Østersøen.

Skovløkkegaard, Idestrup Sogn. Postforb. og St.: Sdr. Ørslev, hvortil c. 1½ Km. Gaarden ligger c. 6 Km. fra Nykøbing. Nuværende Ejer: *Ole Hansen*,



Skovløkkegaard.

som overtog Gaarden 1. Oktbr. 1902, er født i Sullerup 7. April 1865 og gift med *Kirstine Madsen*, født i Gundsemagle 11. Maj 1869.

Matr.-Nr. 6a m. fl. af Idestrup. Hartkorn 6 Tdr. 2 Skpr. 3 Fdkr. ¼ Alb. Ejendomsskyld 37,000 Kr. Brandassurance for Hovedb. 7,200 Kr., for Avlsb. 16,787 Kr. Gaardens samlede Areal 58½ Td. Ld., deraf Ager 57, Have og Gaardsplads 1½. Agermarken drives i en 8 Marksdrift: benyttet Brak, Hvede, Roer, Byg, Havre, Roer, Blandsæd og 1aars Græs. Jordens Bonitet er Lermuld paa Lerunderlag. Der holdes 18 Køer, 10 Stkr. Ungkvæg og Kalve og 1 Tyr af rød dansk Race, 4 Heste og 2 Plage. Sidste Aar solgtes c. 40 Fedesvin.

Skovløkkegaard har i sin Tid hørt under Ourupgaard, men skødedes c. 1895 af Fr. Pedersen til hans Svigersøn, Jes Lange, der 1900 solgte til Kammerherre Tesdorpf til Ourupgaard, af hvem den nuværende Ejer har købt.

Gaarden ligger i Idestrup By, omgiven mod V. af sin store, smukke Have. Hovedb. er af Grundmur og indeholder en god og rummelig Lejlighed. Avlsb. er af Bindingsværk. Bygningerne er tækkede dels med Straa, dels med Pap. De faste Maskiner drives ved Petroleumsmotor.

Grieg, Idestrup Sogn. Postforb. og St.: Nykøbing, hvortil c. 3 Km. Nuværende Ejer: Kammerherre, Hofjægermester *Fr. Tesdorpf* til Ourupgaard. Gaarden er siden 1871 borfæstet til *Lars Olsen*, som er født paa Ejendommen 28. Febr. 1836 og gift med *Ane Mortensen*, født i Sdr. Vedby 18. Maj 1838. Bedriften ledes nu af Fæsterens Svigersøn, *Jens Andersen*.

Matr.-Nr. 3a af Hallerup. Hartkorn 6 Tdr. 7 Skpr. 3 Fdkr. 2½ Alb. Ejendomsskyld 43,400 Kr. Brandassurance for Hovedb. og Avlsb. c. 18,000 Kr. Gaardens samlede Areal 84 Tdr. Ld., deraf Ager 83, Have og Gaardsplads 1. Agermarken drives i en 6 Marksdrift: ½ Hvede ½ Rug, Roer, Byg, Havre, Blandsæd og 1aars Græs. Jordens Bonitet er dels ret letmuldet, dels af moseagtig Beskaffenhed. Der holdes 30 Køer, 14 Stkr. Ungkvæg og Kalve og 1 Tyr af rød dansk Race, 6 Heste, 4 Plage og Føl samt 4 Faar. Sidste Aar solgtes c. 70 Fedesvin.

Grieg, der ligger ved Vejen mellem Gjedser Landevej og Grønsund Landevej, er som Fæste gennem flere Generationer gaaet i Arv i den nuværende Fæsters Slægt, i hvis Hænder dens Jorder, som før laa hen i Mose og Krat, er bleven forvandlet til veldræven Agerjord.



Grieg.

Den gamle, romantiske Fæstegaard, hvis Bygninger alle bestaar af lerstøbte Vægge, tækkede med Straa, har en meget smuk Beliggenhed mellem de store Godsskove.

Væggerløse Præstegaard, Væggerløse Sogn. Postforb. og St.: Væggerløse, hvortil c. $\frac{1}{2}$ Km. Gaarden ligger c. 7 Km. fra Nykøbing. Nuværende Bene-



Væggerløse Præstegaard.

ficiarius: Provst *Chr. Brandt*, som tiltraadte Embedet 1885. Avlingen er bortforpagtet fra 1. April 1910 til *Lorents M. Berg*, som er født i Torning i Sønderjylland 13. Septbr. 1881 og gift med *Anna Due*, født i Nybølle paa Lolland 23. April 1877.

Matr.-Nr. 1a m. fl. af Væggerløse. Hartkorn 4 Tdr. 1 Skp. 1 Fdkr. $1\frac{1}{2}$ Alb. Ejendomsskyld 35,000 Kr. Brandassurance for Hovedb. og Avlsb. c. 31,000 Kr. Gaardens samlede Areal 32 Tdr. Ld., deraf Ager 30, Have og Gaardsplads 2. Af Agermarken drives 18 Tdr. Ld. i en 7 Marksdrift: benyttet Brak, Hvede, Roer, Byg, Roer, Byg og 1aars Græs; 12 Tdr. Ld. i en 6 Marksdrift: Roer, Byg, Bælg-

sæd, Havre og 2aars Græs. Jordens Bonitet er god, frugtbar Muld paa Lerunderlag. Der holdes 8 Køer samt 3 Stkr. Ungkvæg og Kalve af rød dansk Race og 3 Heste. Sidste Aar solgtes c. 15 Fedesvin og c. 50 Maanedsgriise.

Væggerløse Præstegaard ligger sjældent smukt i Væggerløse By med smuk Udsigt mod N. over det lave, udstrakte Landskab med de kuplede Skove og mod SV. over Guldborgsund til Lolland. Præsteboligen og Forpagterboligen er af Grundmur med Tegltage. Staldlængen er ligeledes af Grundmur, Laden af Bindingsværk. Alle Avlsb. bærer Straatage, — Tæt ved Væggerløse Kirke har ligget Voldpladsen af den gamle Hovedgaard Jerlitse; Stedet kaldes endnu »Jerlitse Mark«.

N. Pærregaards Gaard i Væggerløse, Væggerløse Sogn. Postforb. og St.: Væggerløse, hvortil c. 1 Km. Tlf. 14 over Væggerløse Central. Gaarden ligger c. 7½ Km. fra Nykøbing. Nuværende Ejer: *Nicolaj Pærregaard*, som overtog Gaarden 1891, er født paa Ejendommen 17. Oktbr. 1873 og gift med *Sofie Jørgensen*, født i Højet 9. Febr. 1870.



N. Pærregaards Gaard.

Matr.-Nr. 8 m. fl. af Væggerløse. Hartkorn 7 Tdr. 5 Skpr. Ejendomsskyld 45,000 Kr. Brandassurance for Hovedb. og Avlsb. 39,000 Kr. Gaardens samlede Areal 62½ Td. Ld., deraf Ager 49½, Græsningsjord 12, Have og Gaardsplads 1. Agermarken drives i en 8 Marksdrift: benyttet Brak, Hvede, Roer, Byg, Havre og 3 Marker med Græs og Lucerne. Jordens Bonitet er Lermuld paa Lerunderlag. Der holdes 14 Køer, 14 Stkr. Ungkvæg og Kalve og 1 Tyr af rød dansk Race, 6 Heste og 1 Plag. Sidste Aar solgtes c. 15 Fedesvin.

Gaarden, der ligger i Væggerløse (gl. Form: »Wikærløsæ«) By, har tidligere været Fæste under Hovedgaarden Gjedsergaard. 1872 gik den i Arv fra Nicolaj Rasmussen til hans Søn, Rasmus Nicolajsen Pærregaard († 1879), hvorpaa Gaarden blev bortforpagtet til den afdøde Ejers Broder indtil 1891, da hans Søn, den nuværende Ejer, overtog den.

Bygningerne er opførte 1896—97 i Grundmur med Paptage. Den anelige Hovedb. er ud mod Havesiden forsynet med en taarnlignende Udbygning. Til Drift af de faste Maskiner er installeret Benzinmotor. Elektrisk Lys er indlagt.

Tæt S. for Væggerløse har der i Følge Traps »Danmark« strakt sig en lige Vold med foranliggende, mod S. vendt Grav hen til Bøtø Nors Nordspids. Volden, der nu kun spores som en svag Højning, har flere Steder været mandshøj.

L. C. Johannessens Gaard i Væggerløse, Væggerløse Sogn. Postforb. og St.: Væggerløse, hvortil c. 1 Km. Tlf. 4 over Væggerløse Central. Gaarden ligger c. 7½ Km. fra Nykøbing. Nuværende Ejer: *Ludvig Christian Johannessen*, som

overtog Gaarden 1. Juli 1878, er født paa Ejendommen 18. Decbr. 1852 og gift med *Hanne Marie Pedersen*, født i Væggerløse 4. Maj 1864.



L. C. Johannessens Gaard.

Matr.-Nr. 6a m. fl. af Væggerløse. Hartkorn 8 Tdr. 3 Skpr. $\frac{1}{4}$ Alb. Ejendomsskyld 45,000 Kr. Brandassurance for Hovedb. og Avlsb. c. 20,000 Kr. Gaardens samlede Areal 63 Tdr. Ld., deraf Ager $54\frac{1}{2}$, Græsningsjord $7\frac{1}{2}$, Have og Gaardsplads 1. Agermarken drives i en 8 Marksdrift: Byg, Hvede, Roer, Byg, Havre og Udlæg med Græs og Lucerne. Jordens Bonitet er god, tildels dyb Ler-muld paa Lerunderlag. Der holdes 18 Køer, 10 Stkr. Ungkvæg og Kalve og 1 Tyr af rød dansk Race, 6 Heste og 1 Plag. Sidste Aar solgtes c. 20 Fedesvin.

Gaarden, der ligger i Væggerløse By, var tidligere Fæste under Gjedsergaard. Den nuværende Ejers Fader, Johannes Rasmussen, havde overtaget den 1836.

Den anselige Hovedb. er opført 1913 i Grundmur med imiteret Skifertag. Avlsb. er ligeledes af Grundmur og bærer Straatage. Elektrisk Lys og Kraft er indlagt. Mod N. og V. er Bygningerne omgivne af den kønne Have.

Brænderisgaard, Væggerløse Sogn. Postforb. og St.: Væggerløse, hvortil c. $1\frac{1}{2}$ Km. Gaarden ligger c. 10 Km. fra Nykøbing. Nuværende Ejer: *Jens*



Brænderisgaard.

Jensen, som overtog Gaarden i Efteraaret 1913, er født paa Ejendommen 9. Aug. 1885 og gift med *Elna Holmstrøm*, født i Erinsboda i Bleking 29. Novbr. 1887.

Matr.-Nr. 7a m. fl. af Væggerløse. Hartkorn 7 Tdr. 7 Skpr. 3 Fdkr. $\frac{1}{4}$ Alb. Ejendomsskyld 45,000 Kr. Brandassurance for Hovedb. 9,200 Kr., for Avlsb. 14,300 Kr. Gaardens samlede Areal 87 Tdr. Ld., deraf Ager 86, Have og Gaardsplads 1. Af Agermarken drives 60 Tdr. Ld. i en 7 Marksdrift: Blandsæd, Hvede, Roer, Byg, Havre og 2aars Græs; 26 Tdr. Ld. i en 6 Marksdrift: Havre, Lupiner, Havre og 3aars Græs. Jordens Bonitet er i den store Drift god Lermuld, i den mindre Drift overvejende sandmuldet. Der holdes 23 Køer, 11 Stkr. Ungkvæg og Kalve og 2 Tyre af rød dansk Race, 5 Heste, 6 Plage og Føl samt 8 Faar. Sidste Aar solgtes c. 60 Fedesvin.

Brænderisgaard, der ligger c. $1\frac{1}{2}$ Km. S. for Væggerløse, har i sin Tid hørt under Gjedsergaard. I Begyndelsen af forrige Aarhundrede ejedes den af Lars Rasmussen og efter ham af hans Søn, Jens Larsen, hvis Enke 1883 skødede Gaarden til deres Søn, Hans Peder Jensen, den nuværende Ejers Fader. — Bygningerne er væsentlig opførte i Grundmur, Laden dog i Bindingsværk. Hovedb. bærer Cementstenstag, Avlsb. Straatage. Elektrisk Lys og Kraft er indlagt.

Paa Gaarden findes en gammel, kendt Hoppestamme, som i flere Slægtled er bleven tildelt mange Førstepremier paa Dyrskuerne, og som er optagen i Stambogen. Gaardens 4 Hopper er præmierede.

Enkefru Pærregaards Gaard i Væggerløse, Væggerløse Sogn. Postforb. og St.: Væggerløse, hvortil c. 1 Km. Tlf. 16 over Væggerløse Central. Gaarden



Enkefru Pærregaards Gaard.

ligger c. $7\frac{1}{2}$ Km. fra Nykøbing. Nuværende Ejerinde: Enkefru *Ane Kirstine Pærregaard*, som overtog Gaarden 1909 ved sin Mands, *P. A. Pærregaards* Død, er født i Tjæreby 9. Oktbr. 1850.

Matr.-Nr. 9 m. fl. af Væggerløse. Hartkorn 7 Tdr. 6 Skpr. 2 Fdkr. 2 Alb. Ejendomsskyld 55,000 Kr. Brandassurance for Hovedb. 12,400 Kr., for Avlsb. 26,030 Kr. Gaardens samlede Areal 52 Tdr. Ld., deraf Ager 50, Have og Gaardsplads 2. Agermarken drives i en 8 Marksdrift: Byg, Roer, Byg, Roer, $\frac{1}{2}$ Hvede $\frac{1}{2}$ Blandsæd, Roer, Havre og 1aars Græs. Jordens Bonitet er god, lerblandet Muld paa Lerunderlag. Der holdes 8 Køer, 4 Stkr. Ungkvæg og Kalve og 1 Tyr af rød dansk Race, 7 Heste og 2 Plage. Sidste Aar solgtes c. 10 Fedesvin og c. 200 Maanedsgribe.

Gaarden, der ligger i Væggerløse By, har i sin Tid hørt under Gjedsergaard, men ejedes senere af L. P. Knudsen, som 1873 efterfulgtes af den nuværende Ejerindes afdøde Mand.

De smukke, anselige Bygninger er alle af Grundmur. Hovedb. opført 1884, bærer Skifertag. Avlsb. er opførte efter Ildsvaade 1895—96 og har Paptage. Elektrisk Lys og Kraft er indlagt.

R. E. Mikkelsens Gaard i Væggerløse, Væggerløse Sogn. Postforb. og St.: Væggerløse, hvortil c. 2 Km. Gaarden ligger c. 9 Km. fra Nykøbing. Nuværende Ejer: *Rasmus Edvard Mikkelsen*, som overtog Gaarden 1. Juli 1901, er født paa Ejendommen 4. April 1869 og gift med *Jensine Jensen*, født i Frejlev 13. Aug. 1869.

Matr.-Nr. 10a m. fl. af Væggerløse. Hartkorn 9 Tdr. 2 Skpr. 2 Fdkr. 1¼ Alb. Ejendomsskyld 50,000 Kr. Brandassurance for Hovedb. 8,730 Kr., for Avlsb. 21,225 Kr. Gaardens samlede Areal 70 Tdr. Ld., deraf Ager 65, Eng 2, Skov 2, Have og Gaardsplads 1. Agermarken drives i en 7 Marksdrift: Havre, benyttet Brak, Hvede, Roer, Byg og 2aars Græs. Jordens Bonitet er god, stærk Lermuld paa Lerunderlag. Der holdes 20 Køer, 10 Stkr. Ungkvæg og Kalve og 1 Tyr af rød dansk Race, 6 Heste og 1 Plag. Sidste Aar solgtes c. 10 Fedesvin og c. 50 Maanedsgriise.



R. E. Mikkelsens Gaard.

Gaarden ligger smukt c. 1 Km. SV. for Væggerløse By, omgivet mod V. af Skov og Strand og med vid Udsigt over Egnen sydpaa. Tidligere hørte den under Gjedsergaard, men 1826 købtes den ved Auktion efter Jan Rasmussen Thygesen for 2,200 Rbd. af Peder Mikkelsen, der 1867 efterfulgtes af hans Søn, Mikkil Pedersen. Denne skødede 1899 Gaarden til sin Søn, J. P. Mikkelsen, der 1901 solgte den til sin Broder, den nuværende Ejer.

Bygningerne er opførte i 1860'erne i Grundmur, tækkede dels med Straa, dels med Tegl. Elektrisk Lys og Kraft er indlagt.

Pudselhøj, Væggerløse Sogn. Postforb. og St.: Væggerløse, hvortil c. 1 Km. Gaarden ligger c. 9 Km. fra Nykøbing. Nuværende Ejer: *Niels Peter Christoffer Rasmussen Kromann*, som overtog Gaarden 12. Maj 1895, er født paa Ejendommen 27. Jan. 1864 og gift med *Karen Adriansen*, født paa Hasselø 25. Septbr. 1870.

Matr.-Nr. 11a m. fl. af Væggerløse. Hartkorn 7 Tdr. 4 Skpr. 2 Fdkr. ¼ Alb. Ejendomsskyld 38,000 Kr. Brandassurance for Hovedb. 7,728 Kr., for Avlsb. 15,663 Kr. Gaardens samlede Areal 49 Tdr. Ld., deraf Ager 48, Have og Gaardsplads 1. Agermarken drives i en 7 Marksdrift: Havre, benyttet Brak, Hvede, Roer, Byg og 2aars Græs. Jordens Bonitet er lermuldet. Der holdes 16 Køer, 7 Stkr. Ungkvæg og Kalve og 1 Tyr af rød dansk Race, 4 Heste og 1 Plag. Sidste Aar solgtes 6 Fedesvin og c. 100 Maanedsgriise.

Pudselhøj, der har Navn efter en stor, smuk Kæmpehøj, som ligger paa dens Mark og er fredlyst, hørte i sin Tid under Gjedsergaard. Saavel den nuværende Ejers Fader som hans Bedstefader har været Ejere af Gaarden. — Bygningerne er af Grundmur med Straatage. Lys og Kraft er indlagt fra Falster Højspændingsværk.

Højetgaard, Væggerløse Sogn. Postforb. og St.: Væggerløse, hvortil c. 2 Km. Tlf. 18 over Marrebæk Central. Gaarden ligger c. 10 Km. fra Nykøbing. Nuværende Ejer: *Poul Rasmussen*, som overtog Gaarden 8. Decbr. 1898, er født i Staurby 19. Juni 1875 og gift med *Kirstine Pedersen*, født i Fiskebæk 2. Oktbr. 1871.

Matr.-Nr. 2a m. fl. af Højet. Hartkorn 7 Tdr. 4 Skpr. 3 Fdkr. 2½ Alb. Ejendomsskyld 52,000 Kr. Brandassurance for Hovedb. 10,500 Kr., for Avlsb. 27,500 Kr. Gaardens samlede Areal 84½ Td. Ld., deraf Ager 81, Skov 2, Have og Gaardsplads 1½. Af Agermarken drives 46 Tdr. Ld. i en 9 Marksdrift: benyttet Brak, Hvede, Byg, Roer, Byg, ½ Blandsæd ½ Roer, Havre og 2aars Græs; 35 Tdr. Ld. i en 6 Marksdrift: Rug, Blandsæd, Havre og 3aars Græsning. Der holdes 26 Køer, 20 Stkr. Ungkvæg og Kalve og 2 Tyre af rød dansk Race, 6 Heste og 2 Plage. Sidste Aar solgtes c. 100 Fedesvin.



Højetgaard.

Højetgaard, der ligger højt og kønt i Højet By, har i sin Tid været Fæste under Gjedsergaard. Den nuværende Ejer har erhvervet sig den ved Giftermaal med Enken efter Niels Toksværd, i hvis Slægt Gaarden gennem flere Generationer var gaaet i Arv.

Bygningerne er opførte efter Ildsvaade 1909 i Grundmur. Hovedb. bærer Tegltag, Staldfløjene Cementstenstage og Laden Paptag. Fra Falster Højspændingsværk er indlagt elektrisk Lys og Kraft. — Hovedparten af Jorderne ligger samlede ved Gaarden; de 35 Tdr. Ld. er dog fraliggende c. ½ Km. mod Ø.

Stensgaard, Væggerløse Sogn. Postforb. og St.: Væggerløse, hvortil c. 3½ Km. Gaarden ligger c. 11 Km. fra Nykøbing. Nuværende Ejer: *Jens Peder Larsen*, som overtog Gaarden 19. Juni 1897, er født i Marrebæk 18. Maj 1852 og gift med *Margrethe Jensen*, født paa Ejendommen 19. Decbr. 1854.

Matr.-Nr. 4a m. fl. af Radbjerg. Hartkorn 9 Tdr. 1 Fdkr. ¼ Alb. Ejendomsskyld 38,000 Kr. Brandassurance for Hovedb. 6,200 Kr., for Avlsb. 17,650 Kr. Gaardens samlede Areal 60 Tdr. Ld., deraf Ager 53, Eng 1, Skov 4½, Have og Gaardsplads 1½. Agermarken drives i en 7 Marksdrift: benyttet Brak, Hvede, Roer, Havre, Roer, Byg og 1aars Græs. Jordens Bonitet er Lermuld paa Lerunderlag. Der holdes 20 Køer, 11 Stkr. Ungkvæg og Kalve og 1 Tyr af rød dansk Race, 6 Heste, 2 Plage og 4 Faar. Sidste Aar solgtes 32 Fedesvin.

Stensgaard hørte i svunden Tid under Gjedsergaard, og var 1760—93 bortfæstet til Peder Ibsen Kock og 1793—1811 til Hans Pedersen Kock, der afstod den til Johannes Schmidt. Den Gang hørte der kun c. 4 Tdr. Hartkorn under Stensgaard,

men Johs. Schmidt mere end fordoblede dens Areal og solgte den til Gjerding, men maatte dog i Løbet af kort Tid atter overtage den, hvorpaa han 1822 solgte den til Christoffer Jensen Kock. 1857 skødede han den til sin Søn, Jens Christoffensen, den nuværende Ejers Svigerfader, som i 1866 købte Ejendommen til rent Selveje.

Gaarden ligger c. 2 Km. S. for Radbjerg By med sine Jorder grænsende ned til Guldborgsund, hvorover der er en henrivende Udsigt. Den kønne Hovedb. er opført



Stensgaard.

i Grundmur. Avlsb. er dels af Bindingsværk, dels af Grundmur. Alle Bygningerne bærer Straatage. Elektrisk Lys og Kraft er indlagt. — 46 Tdr. Ld. af Jorderne ligger ved Gaarden; Resten er fraliggende c. $\frac{1}{2}$ Km. mod NØ.

Engvang, Væggerløse Sogn. Postforb. og St.: Væggerløse, hvortil c. $3\frac{1}{2}$ Km. Gaarden ligger c. 11 Km. fra Nykøbing. Nuværende Ejer: *Hans Jørgen Larsen*



Engvang.

Rysse, som overtog Gaarden 7. Aug. 1895, er født i Brusstrup 20. Febr. 1860 og gift med *Bodil Kirstine Rasmussen*, født paa Ejendommen 12. Juli 1858.

Matr.-Nr. 6a m. fl. af Radbjerg. Hartkorn 7 Tdr. 6 Skpr. $\frac{3}{4}$ Alb. Ejendomsskyld 42,000 Kr. Brandassurance for Hovedb. 10,300 Kr., for Avlsb. 16,650 Kr. Gaardens samlede Areal 55 Tdr. Ld., deraf Ager 47 $\frac{1}{2}$, Eng 3 $\frac{1}{2}$, Skov 2 $\frac{1}{2}$, Have og Gaardsplads 1 $\frac{1}{2}$. Agermarken drives i en 8 Marksdrift: Havre, benyttet Brak, Hvede, Byg, Roer, Byg og 2aars Græs. Jordens Bonitet er god, frugtbar Lermuld. Der holdes 22 Køer, 10 Stkr. Ungkvæg og Kalve og 1 Tyr af rød dansk Race, 4 Heste, 2 Plage og 4 Faar. Sidste Aar solgtes c. 30 Fedesvin.

Engvang, der ligger i Radbjerg (gl. Form: »Rabærg« og »Raabjerg«) By, har tidligere hørt under Gjedsergaard. Senere ejedes den af Peder Rasmussen, hvis Enke 1856 ægtede Rasmus Jørgensen Ibsen, den nuværende Ejers Svigerfader.

Bygningerne er opførte i Grundmur 1909. Elektrisk Lys og Kraft er indlagt. — Hovedparten af Jorderne ligger samlede ved Gaarden; 18 Tdr. Ld. er dog fraliggende c. 1 Km. mod Ø. — Paa Marken V. for Gaarden ligger to kønne, fredlyste Kæmpehøje. I en Mose ved Radbjerg fandt man for nogle Aar siden ved Pløjning to meget interessante, ret velbevarede Broncelurer.

Marremark, Væggerløse Sogn. Postforb. og St.: Væggerløse, hvortil c. 4 $\frac{1}{2}$ Km. Tlf. 7 over Marrebæk Central. Gaarden ligger c. 13 Km. fra Nykøbing. Nuværende Ejer: *Hans Kristian Larsen*, som overtog Gaarden 1. Marts 1906, er født paa Ejendommen 3. Febr. 1883.

Matr.-Nr. 1a m. fl. af Marrebæk. Hartkorn 7 Tdr. 1 Skp. 1 Fdkr. 2 Alb. Ejendomsskyld 52,000 Kr. Brandassurance for Hovedb. og Avlsb. 30,000 Kr. Gaardens samlede Areal 95 Tdr. Ld., deraf Ager 93 $\frac{1}{2}$, Have og Gaardsplads 1 $\frac{1}{2}$. Af Agermarken drives 50 Tdr. Ld. i en 6 Marksdrift: benyttet Brak, Hvede, Roer, Byg, $\frac{1}{2}$ Græs $\frac{1}{2}$ Havre og 1aars Græs; 43 $\frac{1}{2}$ Td. Ld. drives uden fast Plan med Rug, 6rd. Byg, Kartoffler og fleraarigt Græsleje. Jordens Bonitet er i de 50 Tdr. Ld. stærk Lermuld, i Resten Sandmuld. Der holdes 25 Køer, 25 Stkr. Ungkvæg og Kalve og 2 Tyre af rød dansk Race, 6 Heste og 2 Plage. Sidste Aar solgtes c. 25 Fedesvin.

Marremark's nuværende Ejers Fader, Anders Larsen, havde 1868 faaet Gaarden efter sin Svigerfader, Lars Mikkelsen, som atter havde den efter sin Fader — Bygningerne er opførte dels i Bindingsværk, dels i Grundmur med Straa- og Paptage. Elektrisk Lys og Kraft er indlagt.

Adriansminde, Væggerløse Sogn. Postforb. og St.: Væggerløse, hvortil c. 4 $\frac{1}{2}$ Km. Gaarden ligger c. 13 Km. fra Nykøbing. Nuværende Ejer: *P. Larsen Adrian*, som overtog Gaarden 1877, er født paa Ejendommen 17. Septbr. 1849 og gift med *Maren Pedersen*, født i Marrebæk 6. Oktbr. 1853.

Matr.-Nr. 2a m. fl. af Marrebæk. Hartkorn 7 Tdr. 5 Skpr. 2 Fdkr. 1 $\frac{1}{4}$ Alb. Ejendomsskyld 40,000 Kr. Brandassurance for Hovedb. og Avlsb. c. 23,000 Kr. Gaardens samlede Areal 56 Tdr. Ld., deraf Ager 50, Skov 5, Have og Gaardsplads 1. Agermarken drives i en 8 Marksdrift: Blandsæd, $\frac{1}{2}$ Helbrak $\frac{1}{2}$ Halvbrak, Hvede, Roer, Byg, Havre og 2aars Græs. Jordens Bonitet er lermuldet. Der holdes 16 Køer, 6 Stkr. Ungkvæg og Kalve og 1 Tyr af rød dansk Race, 5 Heste og 2 Plage. Sidste Aar solgtes c. 25 Fedesvin.

Adriansminde's nuværende Ejers Fader, L. P. Adrian, fik Gaarden ved at ægte Enken efter Anders Pedersen. — Bygningerne er af Bindingsværk med Straatage. Lys og Kraft er indlagt fra Falster Højspændingsværk.

L. C. Hemmingsens Gaard, Marrebæk, Væggerløse Sogn. Postforb.: Fiskebæk, og St.: Væggerløse, hvortil c. 3 $\frac{1}{2}$ Km. Gaarden ligger c. 13 Km. fra Nykøbing. Nuværende Ejer: *Ludvig Christoffer Hemmingsen*, som overtog Gaarden 1. Maj 1912, er født paa Ejendommen 25. April 1886 og gift med *Julie Larsen Adrian*, født i Marrebæk 27. Oktbr. 1890.

Matr.-Nr. 3a m. fl. af Marrebæk. Hartkorn 6 Tdr. 4 Skpr. 1 Fdkr. 1 $\frac{1}{2}$ Alb. Ejendomsskyld 40,000 Kr. Brandassurance for Hovedb. 6,350 Kr., for Avlsb. 12,340 Kr. Gaardens samlede Areal 60 Tdr. Ld., deraf Ager 51, Eng 3, Skov 5,

Have og Gaardsplads 1. Agermarken drives i en 7 Marksdrift: benyttet Brak, Hvede, Roer, Byg, Havre og 2aars Græs. Jordens Bonitet er Lermuld paa Lerunderlag. Der holdes 20 Køer, 10 Stkr. Ungkvæg og Kalve og 1 Tyr af rød dansk Race, 5 Heste, 3 Pløge og Føl, 4 Faar. Sidste Aar solgtes c. 60 Fedesvin.

Gaarden ligger meget smukt ved Vejen fra Marrebæk mod V. til Udflyttergaardene med henrivende Udsigt over Guldborgsund. Tidligere hørte den under Gjedsergaard, men ejedes omkring Midten af forrige Aarhundrede af Hemming Rasmussen og efter 1862 af hans Søn, Rasmus Hemmingsen († 1903), den nuværende Ejers Fader.



L. C. Hemmingsens Gaard.

Alle Bygningerne er af Bindingsværk med Straatage. Hovedb. og de fleste af Avlsb. stammer fra 1838, da Gaarden efter en Ildsvaade udflyttedes fra Byen til sin nuværende Plads; Laden og Staldlængen er byggede 1886. Elektrisk Lys og Kraft er indlagt.

C. R. Suders Gaard, Marrebæk, Væggerløse Sogn. Postforb.: Fiskebæk, og St.: Væggerløse, hvortil c. 3½ Km. Gaarden ligger c. 13 Km. fra Nykøbing.



C. R. Suders Gaard.

Nuværende Ejer: *Christian Rasmussen Suder*, som overtog Gaarden 1. Novbr. 1902, er født i Marrebæk 4. Novbr. 1877 og gift med *Karen Margrethe Rasmussen*, født i Staurby 2. Jan. 1884.

Matr.-Nr. 4a m. fl. af Marrebæk. Hartkorn 6 Tdr. 7 Skpr. $\frac{1}{2}$ Alb. Ejendomsskyld 38,000 Kr. Brandassurance for Hovedb. og Avlsb. c. 12,000 Kr. Gaardens samlede Areal 58 Tdr. Ld., deraf Ager 48, Eng 2, Skov 7, Have og Gaardsplads 1. Agermarken drives i en 8 Marksdrift: benyttet Brak, Hvede, Havre, Roer, Byg, Blandsæd og 2aars Græs. Jordens Bonitet er god Lermuld paa Lerunderlag. Der holdes 17 Køer, 10 Stkr. Ungkvæg og Kalve og 1 Tyr af rød dansk Race, 4 Heste, 2 Plage og 4 Faar. Sidste Aar solgtes c. 30 Fedesvin.

Gaarden har tidligere hørt under Gjedsergaard. Derefter var den gennem flere Generationer i Slægten Suders Hænder, indtil den barnløse P. Larsen Suder i 1902 overdrog den til sin Hustrus Søstersøn, den nuværende Ejer, der som Barn var opdraget i deres Hjem.

Beliggenheden er meget smuk V. for Marrebæk By med Udsigt over Guldborgsund. 1838 flyttedes Gaarden efter Ildsvaade fra Byen til sin nuværende Plads, og fra da stammer de kønne, straatækkede Bindingsværksbygninger. Elektrisk Lys og Kraft er indlagt, og tillige haves Petroleumsmotor.

L. L. Rysses Gaard, Marrebæk, Væggerløse Sogn. Postforb.: Fiskebæk, og St.: Væggerløse, hvortil c. $4\frac{1}{2}$ Km. Gaarden ligger c. 13 Km. fra Nykøbing.



L. L. Rysses Gaard.

Nuværende Ejer: *Laurits Larsen Rysse*, som overtog Gaarden 1. Maj 1903, er født paa Ejendommen 20. Novbr. 1873 og gift med *Kirstine Mortensen*, født paa Bøtø 20. Maj 1876.

Matr.-Nr. 5a af Marrebæk. Hartkorn 7 Tdr. 3 Skpr. 1 Fdkr. $\frac{1}{4}$ Alb. Ejendomsskyld 42,000 Kr. Brandassurance for Hovedb. 8,920 Kr., for Avlsb. 13,640 Kr. Gaardens samlede Areal 61 Tdr. Ld., deraf Ager 55, Skov 5, Have og Gaardsplads 1. Agermarken drives i en 7 Marksdrift: benyttet Brak, Hvede, Havre, Roer, Byg og 2aars Græs. Jordens Bonitet er god, stærk Lermuld. Der holdes 18 Køer, 13 Stkr. Ungkvæg og Kalve og 1 Tyr af rød dansk Race og 5 Heste. Sidste Aar solgtes c. 40 Fedesvin.

Gaarden ligger V. for Marrebæk By ved Vejen til Udflyttergaardene med smuk Udsigt over Guldborgsund. Den hørte tidligere under Gjedsergaard, men ejedes i 1850erne af Lars Nielsen, der c. 1869 efterfulgtes af sin Søn, Christoffer Rysse, den nuværende Ejers Fader.

1888 flyttedes Gaarden fra Byen til dens nuværende Plads, og fra da stammer Bygningerne. Hovedb. er af Grundmur med Tegtag, Avlsb. af Bindingsværk med Straatage. Elektrisk Lys og Kraft er indlagt.

Frederiksminde, Væggerløse Sogn. Postforb.: Fiskebæk, og St.: Væggerløse, hvortil c. $4\frac{1}{2}$ Km. Tlf. 20 over Marrebæk Central. Gaarden ligger c. 11 Km.

fra Nykøbing. Nuværende Ejer: *Hans Christoffer Jørgensen*, som overtog Gaarden 15. Juni 1900, er født paa Løllond 27. Oktbr. 1871 og gift med *Karen Johanne Rasmussen*, født paa Ejendommen 15. Jan. 1867.

Matr.-Nr. 7 m. fl. af Marrebæk. Hartkorn 7 Tdr. 3 Fdkr. 2½ Alb. Ejendoms- skyld 44,800 Kr. Brandassurance for Hovedb. og Avlsb. 23,800 Kr. Gaardens samlede Areal 85 Tdr. Ld., deraf Ager 78, Skov 6, Have og Gaardsplads 1. Af Agermarken drives 65 Tdr. Ld. i en 8 Marksdrift: Havre, Helbrak, Hvede, Roer, Byg, Roer, Byg og 1aars Græs; 13 Tdr. Ld. i en 5 Marksdrift: ½ Staldfoder ½ Kartoffler, Rug, Byg og 2aars Græs. Der holdes 25 Køer, 18 Stkr. Ungkvæg og Kalve og 2 Tyre af rød dansk Race, 7 Heste, 4 Plage og Føl, 7 Faar. Sidste Aar solgtes 24 Fedesvin.

Frederiksminde, som har hørt under Gjedsergaard, gik 1860 i Arv fra Hans Frederiksen til hans Svigersøn, Rasmus Pedersen, den nuværende Ejers Svigerfader. — Gaarden ligger i Marrebæk (gl. Form: »Marbæc« og »Marbæch«) By. Hovedb. er af



Frederiksminde.

Grundmur med Tegltag. Avlsb. er dels af Bindingsværk, dels af Grundmur. De faste Maskiner drives ved Petroleumsmotor. — 65 Tdr. Ld. af Jorderne ligger samlede ved Gaarden; Resten er fraliggende c. 1 Km. mod V. i Bøtø Nor. Dette sidste er af den nuværende Ejer bleven afvandet og kultiveret og giver nu gode Afgrøder.

I Kong Erik af Pommerens Tid skal der lidt S. for Marrebæk have været en Rende, »Bruserup Aa«, der forbandt Bøtø Nor med Guldborgsund, og ad hvilken Baade med indtil 48 Tdr. Korn kunde færdes.

P. J. Skyttes Gaard, Marrebæk, Væggerløse Sogn. Postforb.: Fiskebæk, og St.: Væggerløse, hvortil c. 3½ Km. Gaarden ligger c. 13 Km. fra Nykøbing. Nuværende Ejer: *Peder Jensen Skytte*, som overtog Gaarden 1. Maj 1912, er født paa Ejendommen 12. Juli 1880 og gift med *Anna Pedersen*, født paa Hasselø 26. Juli 1888.

Matr.-Nr. 8a m. fl. af Marrebæk. Hartkorn 7 Tdr. 1 Fdkr. ½ Alb. Ejendoms- skyld 39,000 Kr. Brandassurance for Hovedb. 8,450 Kr., for Avlsb. 14,300 Kr. Gaardens samlede Areal 57 Tdr. Ld., deraf Ager 50, Skov 6, Have og Gaards- plads 1. Agermarken drives i en 7 Marksdrift: benyttet Brak, Hvede, Roer, Byg, Havre og 2aars Græs. Jordens Bonitet er god, frugtbar Lermuld. Der holdes 15 Køer, 9 Stkr. Ungkvæg og Kalve og 1 Tyr af rød dansk Race, 5 Heste samt 3 Plage og Føl. Sidste Aar solgtes c. 30 Fedesvin.

Gaarden, der tidligere hørte under Gjedsergaard, ligger ved Vejen fra Marrebæk til de v. Udflyttergaarde. Beliggenheden er smuk, omgiven mod V. af Skoven og bag

den det blinkende Sund. 1874 skødede Jens Jørgensen Skytte Gaarden til sin Søn, Jens Jensen Skytte († 1899), den nuværende Ejers Fader.



P. J. Skyttes Gaard.

Bygningerne er væsentlig af Bindingsværk med Straatage. Fra Falster Højspændingsværk er indlagt elektrisk Lys og Kraft. — De jævne, gode Jorder omgiver Gaarden til alle Sider.

Godthaab, Væggerløse Sogn. Postforb. og St.: Væggerløse, hvortil c. 6 Km. Tlf. 19 over Marrebæk Central. Gaarden ligger c. 14 Km. fra Nykøbing. Nuværende Ejer: *Christian Møller*, som overtog Gaarden 1910, er født paa Lolland, hvor han boer, medens Gaarden bestyres af *J. Kruse*.



Godthaab.

Matr.-Nr. 6a m. fl. af Bøtø. Hartkorn 5 Tdr. 2 Skpr. 1 Alb. Ejendoms- skyld 45,000 Kr. Brandassurance for Hovedb. og Avlsb. c. 18,000 Kr. Gaardens samlede Areal 165 Tdr. Ld., deraf Ager 120, Eng 40, Skov 4, Have og Gaards-

plads 1. Agermarken drives i en 7 Marksdrift: Helbrak, Rug, Havre, $\frac{1}{2}$ Roer og Kartoffler $\frac{1}{2}$ Blandsæd, Havre og 2aars Græs. Jordens Bonitet er sandmuldet. Der holdes 12 Køer, 20 Stkr. Ungkvæg og Kalve og 1 Tyr af rød dansk Race og 7 Heste. Sidste Aar solgtes c. 30 Fedesvin.

Godt haab ligger c. 200 M. SV. for Vejen fra Væggerløse til Bøtøgaard, omgivet af Skov og Strand. I mange Aar ejedes den af Peder Jørgensen, men efter at han 1900 havde solgt den, skiftede den hyppig Ejere, indtil den nuværende Ejer 1910 købte den. — Bygningerne er opførte i Grundmur, Hovedb. i Villastil og har Tegltag, Avlsb. har Paptage.

Bøtø har, i Følge Traps »Danmark«, sandsynligvis været ubeboet og henligget som Alminding, indtil den blev befolket af indvandrede Hollændere fra Amager og Saltholm. Indvandringen fandt Sted i første Halvdel af det 16. Aarhundrede, thi 7. Juli 1552 udstedtes Livsbrev »for Hans Rebslaer, Jac. Kanelissen, Dirich Koel, Jep Reesen, Niels Friis, Per Reerdsen, Herman Ollebrandsen, Adrian Konissen og Thomis Hansen, Hollændere paa Bøtten, saaledes som de nu have indiget den. Dog skulle de hver St. Michels Dag yde 70 Jochimsdir. paa Giedzøergaard og, saa ofte Kongen kommer til Falster, forsyne ham med de nødvendige Rødder og Løg. Naar alle de nævnte Hollændere ere døde, falder Bøtten tilbage til Kronen«. 6. Decbr. 1575 gaves der endvidere »Hollænderne paa Bøtte, hvoraf en Del endnu er i Live«, Brev paa en Del af det Overdrev, som hidtil havde ligget til Gjedser; 22. April 1610 fornyedes Fæstet, da alle de tidligere vare døde, af Enkedronning Sophie til de nye indvandrede 10 Hollændere for 600 Rbd. Da Sophie Amalie fik Nykøbing som Livgeding 1670, nedlagdes de 8 af de 10 Gaarde, Fæsterne flyttedes til andre Steder paa Falster, og de to Gaarde indrettedes til Mejeridrift, hvilken dog ophævedes efter 1685, og man søgte atter at faa Øen befolket; men det gik meget langsomt, da Afgifterne var for høje, og kun Halvdelen af de tidligere der boende hollandske Familier (nemlig Peder Hollænder, Tygge Hollænder, Jens Albertsen med sin Søn og Claus Adriansen) vendte tilbage, og Befolkningen blev mere blandet, idet der kom Folk fra det øvrige Falster og Lolland samt Holstenerne. Men om Afstamningen fra Hollænderne minder endnu mange Personnavne paa Falster, som Acht eller Agt (Agathe), Fro, Marchen, Adrian, Tønnes, Jan osv.

Skovlyst, Væggerløse Sogn. Postforb. og St.: Væggerløse, hvortil c. 7 Km. Gaarden ligger c. 15 Km. fra Nykøbing. Nuværende Ejer: *Peder Andersen Mo-*



Skovlyst.

gensen, som overtog Gaarden 11. Decbr. 1888, er født paa Ejendommen 2. Jan. 1853 og gift med *Ane Kirstine Hansen*, født i Nagelsti paa Lolland 17. Decbr. 1861.

Matr.-Nr. 8a m. fl. af Bøtø. Hartkorn 5 Tdr. 1 Skp. 1 Fdkr. $\frac{1}{4}$ Alb. Ejendoms- skyld 45,000 Kr. Brandassurance for Hovedb. 6,000 Kr., for Avlsb. 23,300 Kr.

Gaardens samlede Areal 200 Tdr. Ld., deraf Ager 140, Eng og Mose 26, Plantage 30, Have og Gaardsplads 4. Agermarken drives i en 8 Marksdrift: Helbrak, Rug, Roer, Blandsæd, Havre og 3aars Græs. Jordens Bonitet er sandmuldet. Der holdes 19 Køer, 20 Stkr. Ungkvæg og Kalve og 2 Tyre af rød dansk Race, 8 Heste, 1 Plag og 16 Faar. Sidste Aar solgtes c. 30 Fedesvin og c. 50 Maanedsgriese.

Skovlyst ligger umiddelbart ved Vejen fra Væggerløse til Bøtøgaard. P. N. Mogensen efterfulgte, 1848 af sin Søn, A. P. Mogensen, den nuværende Ejers Fader. — Gaardens Beliggenhed er overordentlig smuk; mod N. findes en køn, lille Skov af Løvtræer, mod Ø. strækker sig den store Granplantage. Ejendommens Jorder ligger samlede omkring Gaarden og afgiver et fortrinligt Jagtterræn. — Bygningerne er for største Delen opførte i Grundmur. De faste Maskiner drives ved Vindmotor.

Boesminde, Væggerløse Sogn. Postforb. og St.: Væggerløse, hvortil c. 2 Km. Tlf. 25 over Væggerløse Central. Gaarden ligger c. 10 Km. fra Nykøbing. Nuværende Ejer: *Karl Jørgen Olsen*, som overtog Gaarden 1. Aug. 1902, er født i Stouby 24. Jan. 1880 og gift med *Christine Larsen*, født i Marrebæk 16. Marts 1879.

Matr.-Nr. 4a m. fl. af Stouby. Hartkorn 8 Tdr. 3 Skpr. 1 Fdkr. Ejendoms-skyld 40,000 Kr. Brandassurance for Hovedb. 5,650 Kr., for Avlsb. 17,580 Kr. Gaardens samlede Areal 98 Tdr. Ld., deraf Ager 97, Have og Gaardsplads 1. Af Agermarken drives 49 Tdr. Ld. i en 8 Marksdrift: Havre, $\frac{1}{2}$ Helbrak $\frac{1}{2}$ Halvbrak, Hvede, Byg, Roer, Byg og 2aars Græs; 48 Tdr. Ld. i en 5 Marksdrift, hvoraf 2 med Havre, 2 med Græs og 1 med Brak. Der holdes 23 Køer, 10 Stkr. Ungkvæg og Kalve og 2 Tyre af rød dansk Race, 6 Heste, 2 Plage og 2 Faar. Sidste Aar solgtes 31 Fedesvin.

Boesminde har tidligere hørt under Nykøbing Hospitals Strøgods. Den nuværende Ejer har arvet den efter en Slægtning, Christoffer Pedersen Boesen, som havde ægtet Enken efter Jens Rasmussen Boesen, der havde overtaget Ejendommen 1871.

Gaarden ligger ved Vejen fra Stouby til Bøtø med vid Udsigt over den omliggende kønne Egn. Bygningerne er for største Delen af Bindingsværk med Straatage; Svine-stalden er af Grundmur med Tegltag. Elektrisk Lys og Kraft er indlagt. — 50 Tdr. Ld. af Jorderne ligger ved Gaarden; Resten er fraliggende c. 1 Km. mod Ø.

H. P. P. Boesens Gaard i Stouby, Væggerløse Sogn. Postforb. og St.: Væggerløse, hvortil c. 2 Km. Gaarden ligger c. 9 Km. fra Nykøbing. Nuværende Ejer: *Hans Peder Pedersen Boesen*, som overtog Gaarden 1. Juni 1892, er født paa Ejendommen 1. Maj 1869 og gift med *Laura Jensen*, født i Næsby ved Slagelse 15. Febr. 1872.

Matr.-Nr. 6a m. fl. af Stouby. Hartkorn 8 Tdr. 1 Skp. $2\frac{1}{4}$ Alb. Ejendoms-skyld 35,000 Kr. Brandassurance for Hovedb. og Avlsb. 20,411 Kr. Gaardens samlede Areal 78 Tdr. Ld., deraf Ager 51, Græsningsjord 26, Have og Gaards-plads 1. Agermarken drives i en 7 Marksdrift: Hvede efter Halvbrak, Roer, Byg, Blandsæd og 2aars Græs. Jordens Bonitet er god Lermuld paa Lerunderlag. Der holdes 20 Køer, 12 Stkr. Ungkvæg og Kalve og 1 Tyr af Jersey og rød dansk Race, 6 Heste, 3 Plage og Føl samt 4 Faar. Sidste Aar solgtes c. 40 Fedesvin.

Gaarden hørte i sin Tid under Nykøbing Hospital. 1867 overdrog Hans Boesen Gaarden, som den Gang skøndu var Fæste, til sin Svigersøn, Vilhelm Boesen. Han købte den til Frihed og skødede den til 1892 til sin Søn, den nuværende Ejer.

Bygningerne er af Bindingsværk og bærer alle Straatage med Undtagelse af Laden, der er tækket med Pandeplader. Elektrisk Lys er indlagt.

Holmegaard, Væggerløse Sogn. Postforb. og St.: Væggerløse, hvortil c. $3\frac{1}{2}$ Km. Gaarden ligger c. 11 Km. fra Nykøbing. Nuværende Ejer: *Peder Andersen*, som overtog Gaarden 1909, er født i Bøtø 6. Oktbr. 1874 og gift med *Karen Marie Rasmussen*, født i Idestrup 31. Jan. 1875.

Matr.-Nr. 5m m. fl. af Bøtø. Hartkorn 4 Tdr. 2 Skpr. 2 Fdkr. $2\frac{1}{4}$ Alb. Ejendomsskyld 35,000 Kr. Brandassurance for Hovedb. 4,358 Kr., for Avlsb. 17,426 Kr. Gaardens samlede Areal 94 Tdr. Ld., deraf Ager $92\frac{1}{2}$, Have og Gaardsplads $1\frac{1}{2}$. Agermarken drives i en 8 Marksdrift: Havre, Helbrak, Rug,

$\frac{1}{2}$ Roer $\frac{1}{2}$ Kartofler, Havre, Byg og 2aars Græs. Jordens Bonitet er ret letmuldet. Der holdes 22 Køer, 8 Stkr. Ungkvæg og Kalve og 2 Tyre af rød dansk Race, 5 Heste og 1 Plag. Sidste Aar solgtes c. 90 Fedesvin.

Holmegaard er oprettet 1909 af den nuværende Ejer af Jorder, som tidligere hørte under Marienlyst Badehotel. — Gaarden ligger V. for Vejen fra Væggerløse



Holmegaard.

gennem Bøtø, omgivet af de jævne, bekvemme Jorder. Bygningerne er af Grundmur. Den rummelige Hovedb. er tækket med Cementsten, Avlsb. med Pap. De faste Maskiner drives ved Petroleumsinotor.

Skelby Præstegaard, Skelby Sogn. Postforb. og St.: Fiskebæk, hvortil c. 2 Km. Gaarden ligger c. 18 Km. fra Nykøbing. Nuværende Beneficiarius: Pastor *Looft*. Avlingen er siden 1. Maj 1913 bortforpagtet til Mejeriejer *Axel Danielsen*, der er født i Øster Ulslev 20. Septbr. 1887.

Matr.-Nr. 1 m. fl. af Skelby. Hartkorn 8 Tdr. 1 Fdkr. $1\frac{1}{4}$ Alb. Ejendomsskyld 44,500 Kr. Brandassurance for Hovedb. og Avlsb. c. 25,000 Kr. Gaardens samlede Areal 56 Tdr. Ld., deraf Ager 54, Have og Gaardsplads 2. Agermarken drives i en 8 Marksdrift: Hvede, Roer, Byg og 1aars Græs, Havre, Roer, Byg og Sneglebælg. Der holdes 25 Stkr. Ungkvæg af Jersey og rød dansk Race og 5 Heste. Sidste Aar solgtes 31 Grisesøer.

Skelby Præstegaard ligger i Skelby i den ø. Side af sine jævne, gode Jorder. Forpagteren driver Avlingen sammen med Vindemosegaard, som han er Ejer af. — Den kønne, grundmurede, teglhængte Præstebolig er opført 1863 i gothisk Stil med takkede Gavle. Avlsb. er ældre Bindingsværkshuse med Straatage. Gaarden er omgivet af den store, smukke Have.

I Skibet i Skelby Kirke findes Epitafium over Præsten Niels Frederiksen Amager († 1781), af hvem der ligeledes findes et Brystbillede. I Taarnets Gulv ligger en Ligsten over Præsten Thøger Hansen Stistrup († 1786).

Skelbygaard, Skelby Sogn. Postforb. og St.: Fiskebæk, hvortil c. 2 Km. Tlf. 2 over Skelby Central. Gaarden ligger c. 18 Km. fra Nykøbing. Nuværende Ejer: *Ferdinand A. Hansen*, som overtog Gaarden 15. Marts 1912, er født i Birker paa Lolland 7. Aug. 1888.

Matr.-Nr. 6a m. fl. af Skelby. Hartkorn 11 Tdr. 3 Skpr. $1\frac{1}{4}$ Alb. Ejendomsskyld 60,000 Kr. Brandassurance for Hovedb. og Avlsb. 14,300 Kr. Gaardens samlede Areal 106 Tdr. Ld., deraf Ager 105, Have og Gaardsplads 1. Agermarken drives i en 8 Marksdrift: Byg, Roer, Byg, Roer, Byg, Havre og 2aars Græs. Jordens Bonitet er god, kraftig Lermuld. Der holdes 16 Køer, 10 Stkr. Ungkvæg og Kalve og 1 Tyr af rød dansk Race og 7 Heste. Sidste Aar solgtes c. 40 Fedesvin.

Skelbygaard ligger højt og kønt midt i Skelby med vid Udsigt mod Ø. Den har i sin Tid hørt under Gjedsergaard, men ejedes senere af Mathias Simonsen, der 1887 efterfulgtes af Filip Sørensen, der 1907 solgte Gaarden til C. Brandrup. Denne solgte 1911 til et Konsortium, af hvem den nuværende Ejer har købt.



Skelbygaard.

Alle Bygningerne er af Bindingsværk med Straatage, ældre, men velholdte. De faste Maskiner drives ved Elektricitet fra Falster Højspændingsværk.

N. A. T. Lollers Gaard i Skelby, Skelby Sogn. Postforb. og St.: Fiskebæk, hvortil c. 2 Km. Gaarden ligger c. 18 Km. fra Nykøbing. Nuværende Ejer: *Niels Andreas Tønnesen Lolle*, som overtog Gaarden 1. Aug. 1906, er født i Skelby 20. April 1879 og gift med *Bodil Margrethe Jørgensen*, født i Meelse 29. Novbr. 1886.

Matr.-Nr. 7a m. fl. af Skelby. Hartkorn 7 Tdr. 6 Skpr. 3 Fdkr. 1½ Alb. Ejendomsskyld 40,000 Kr. Brandassurance for Hovedb. og Avlsb. c. 23,000 Kr. Gaardens samlede Areal 51½ Td. Ld., deraf Ager 50½, Have og Gaardsplads 1. Agermarken drives i en 8 Marksdrift: benyttet Brak, Hvede, Roer, Byg, Roer, Byg, Havre og 1aars Græs. Jordens Bonitet er god, kraftig Lermuld. Der holdes 19 Køer, 11 Stkr. Ungkvæg og Kalve og 1 Tyr af rød dansk Race, 6 Heste og 2 Plage. Sidste Aar solgtes c. 40 Fedesvin.

Gaarden ligger kønt i Skelby med vid Udsigt mod Ø. over Bøtø Nor og mod SØ. ud over Østersøen. Den hørte tidligere under Gjedsergaard, men frikøbtes i 1820erne af Jens Væver, der havde taget Fæstet i Arv efter sin Fader, Rasmus Jensen Væver, hvis Fader havde faaet den i Fæste paa Udskiftningstiden.

Hovedb. er opført c. 1855 i Bindingsværk. Avlsb. er opførte dels i Grundmur, dels i Bindingsværk med Straa- og Paptage. Elektrisk Lys og Kraft er indlagt.

Gammelstøvlgaard, Skelby Sogn. Postforb. og St.: Fiskebæk, hvortil c. 2½ Km. Gaarden ligger c. 19 Km. fra Nykøbing. Nuværende Ejer: *Harald Jacobsen*, som overtog Gaarden 1. Jan. 1912, er født paa Ejendommen 25. Maj 1874 og gift med *Julie Krøll*, født i Skelby 1. Juli 1872.

Matr.-Nr. 8a m. fl. af Skelby. Hartkorn 8 Tdr. 1 Skp. 1 Fdkr. 1½ Alb. Ejendomsskyld 43,000 Kr. Brandassurance for Hovedb. og Avlsb. 19,500 Kr. Gaardens samlede Areal 56 Tdr. Ld., deraf Ager 52, Eng 3, Have og Gaardsplads 1. Agermarken drives i en 8 Marksdrift: benyttet Brak, Hvede, Byg, Roer, Byg, Havre og 2aars Græs. Jordens Bonitet er god, kraftig Lermuld paa

Lerunderlag. Der holdes 20 Køer, 15 Stkr. Ungkvæg og Kalve og 1 Tyr af rød dansk Race, 5 Heste og 9 Faar. Sidste Aar solgtes 8 Fedesvin og c. 80 Maanedsgriise.

Gammelstøvlgård ligger meget smukt, omgivet af Skov og Strand, c. 1 Km. S. for Skelby. Tidligere hørte den under Gjedsergaard, men omkring Midten af forrige Aarhundrede ejedes den af Hans Pedersen, der 1870 efterfulgtes af sin Svigersøn, Mathias Jacobsen († 1911), den nuværende Ejers Fader.



Gammelstøvlgård.

Hovedb. og to af Avlsb. er opførte i Bindingsværk, medens v. og n. Længe er byggede i Grundmur. Alle Bygningerne bærer Straatage. Elektrisk Lys og Kraft er indlagt.

Baunehøj, Skelby Sogn. Postforb. og St.: Fiskebæk, hvortil c. 2 Km. Tlf. 5 over Skelby Central. Gaarden ligger c. 18 Km. fra Nykøbing. Nuværende Ejer: *Rasmus Friis*, som overtog Gaarden 4. Novbr. 1892, er født i Fiskebæk 12. Novbr. 1864 og gift med *Klara Væver*, født i Skelby 19. Septbr. 1867.

Matr.-Nr. 10 m. fl. af Skelby. Hartkorn 6 Tdr. 2 Skpr. 1 Fdkr. 2½ Alb. Ejendomsskyld 36,000 Kr. Brandassurance for Hovedb. 7,020 Kr., for Avlsb. 11,480 Kr. Gaardens samlede Areal 42 Tdr. Ld., deraf Ager 40½, Have og Gaardsplads 1½. Agermarken drives i en 8 Marksdrift: Hvede efter Halvbrak, Roer, Byg, ⅓ Blandsæd ⅓ Bælgsæd ⅓ Roer, Havre og 2aars Græs. Jordens Bonitet er god, stærk Lermuld paa Lerunderlag. Der holdes 15 Køer, 8 Stkr. Ungkvæg og Kalve og 1 Tyr af rød dansk Race, 4 Heste og 2 Plage. Sidste Aar solgtes 3 Fedesvin og c. 250 Maanedsgriise.

Baunehøj, der har Navn efter en smuk, fredlyst Kæmpehøj, som ligger paa Jorderne tæt N. for Gaarden, har i sin Tid været Fæste under Gjedsergaard. I Begyndelsen af forrige Aarhundrede kom den i Hænderne paa Peder Friis, der 1840 efterfulgtes af Peder Jørgensen Friis, hvis Datterdatter er gift med den nuværende Ejer, der i 10 Aar har været Sognefoged, Strandfoged og Lægdsmand.

Den teglhængte, grundmurede Hovedb. er opført 1894. Ogsaa den ø. Avlslænge er af Grundmur, medens de øvrige Avlsb. er af Bindingsværk med Straatage. Elektrisk Lys og Kraft er indlagt. — Baunehøj Jorder grænser til Østersøen med smuk Udsigt mod NV. over Guldborgsund til Ørsodde og Vindenæs paa Lolland.

L. T. C. Larsens Gaard i Skelby, Skelby Sogn. Postforb. og St.: Fiskebæk, hvortil c. 2½ Km. Gaarden ligger c. 19 Km. fra Nykøbing. Nuværende Ejer: *Laurits Theodor Christian Larsen*, som overtog Gaarden 1. Novbr. 1905, er født paa Ejendommen 8. April 1872 og gift med *Marie Tønnesen Lolle*, født i Skelby 30. Septbr. 1885.

Matr.-Nr. 11a af Skelby. Hartkorn 7 Tdr. 7 Skpr. 2 Fdkr. $\frac{1}{4}$ Alb. Ejendomsskyld 39,000 Kr. Brandassurance for Hovedb. og Avlsb. c. 23,000 Kr. Gaardens samlede Areal 55 Tdr. Ld., deraf Ager 54, Have og Gaardsplads 1. Agermarken drives i en 8 Marksdrift: Havre, benyttet Brak, Hvede, Byg, Roer, Byg og 2aars Græs. Jordens Bonitet er god, frugtbar Muld paa Lerunderlag. Der holdes 20 Køer, 10 Stkr. Ungkvæg og Kalve og 1 Tyr af rød dansk Race og 6 Heste. Sidste Aar solgtes c. 25 Fedesvin.

Gaarden, der ligger overordentlig smukt c. 1 Km. S. for Skelby lige ud til Østersøen med Udsigt over til Lolland, hørte i sin Tid under Gjedsergaard. Omkring 1860 gik Gaarden i Arv fra Lars Adrian til hans Søn, Adrian Larsen, den nuværende Ejers Fader.

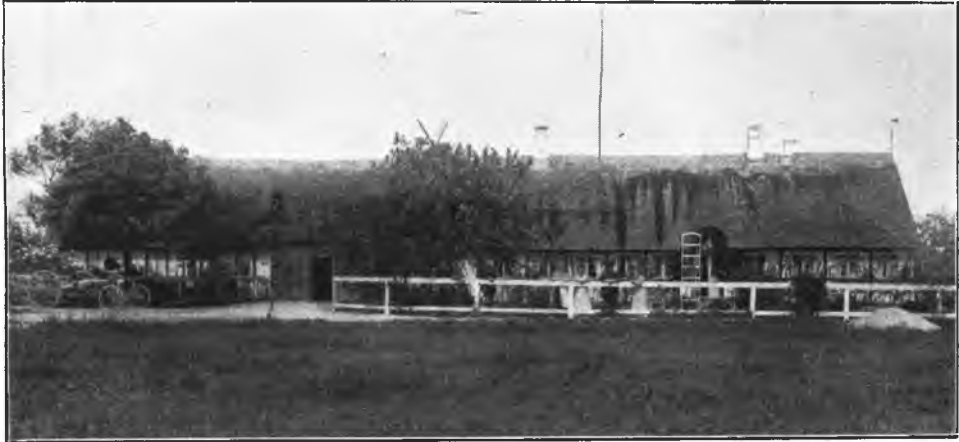

L. T. C. Larsens Gaard.

Bygningerne er alle af Bindingsværk og har, med Undtagelse af den paptækkede Lade, alle Straatage. Elektrisk Lys og Kraft er indlagt. Hele den kønne, velholdte Gaard gør i de naturskønne Omgivelser et meget hyggeligt og tiltalende Indtryk.

Vennershaab, Skelby Sogn. Postforb. og St.: Fiskebæk, hvortil c. 3 Km. Gaarden ligger c. 21 Km. fra Nykøbing. Nuværende Ejer: *Rasmus Christiansen*, som overtog Gaarden 1. Maj 1907, er født i Sandholt Lyndelse 15. Maj 1854 og gift med *Karen Marie Rasmussen*, født i Skelby 15. Juni 1857.

Matr.-Nr. 15a m. fl. af Skelby. Hartkorn 5 Tdr. 5 Skpr. 2 Fdkr. 2 Alb. Ejendomsskyld 35,000 Kr. Brandassurance for Hovedb. og Avlsb. c. 23,000 Kr. Gaardens samlede Areal 55 Tdr. Ld., deraf Ager 52, Eng 2, Have og Gaardsplads 1. Af Agermarken drives 40 Tdr. Ld. i en 8 Marksdrift: benyttet Brak, Hvede, Roer, Byg, $\frac{1}{2}$ Roer $\frac{1}{2}$ Blandsæd, Havre og 2aars Græs; 12 Tdr. Ld. i en 6 Marksdrift: benyttet Brak, Blandsæd, Roer, Havre og 2aars Græs. Jordens Bonitet er dels lermuldet, dels af lettere Beskaffenhed. Der holdes 22 Køer, 14 Stkr. Ungkvæg og Kalve og 1 Tyr af rød dansk Race, 5 Heste, 3 Plage og Føl samt 8 Faar. Sidste Aar solgtes c. 40 Fedesvin.

Vennershaab, der tidligere har været Fæste under Gjedsergaard, ligger c. $1\frac{1}{2}$ Km. S. for Skelby med vid Udsigt mod Ø. over Bøtø Nor og den kønne Kystplantage. 1887 solgte Jens Bondes Enke den til A. Pedersen, som 1889 solgte til Jørgen Hansen; denne solgte 1897 til M. V. Andersen, af hvem den nuværende Ejer har købt.

1872 blev Gaardens Bygninger, der den Gang laa noget lavere, lidt længere mod NØ., revet bort af Stormfloden. Den genopførtes da paa sin nuværende Plads, men nedbrændte 1886; fra da stammer de nustaaende, grundmurede Bygninger. Hovedb. har Tegtag, Avlsb. Straatage. Elektrisk Lys og Kraft er indlagt.

Juulsminde, Skelby Sogn. Postforb. og St.: Fiskebæk, hvortil c. 3 Km. Tlf. 6 over Skelby Central. Gaarden ligger c. 18 Km. fra Nykøbing. Nuværende

Ejer: *Rasmus Christiansen*, som overtog Gaarden 1. Decbr. 1879, er født i Sandholt Lyndelse 15. Maj 1854 og gift med *Karen Marie Rasmussen*, født paa Ejendommen 15. Juni 1857.

Matr.-Nr. 16 m. fl. af Skelby. Hartkorn 7 Tdr. 7 Skpr. 2 Fdkr. 1½ Alb. Ejendomsskyld 49,000 Kr. Brandassurance for Hovedb. og Avlsb. 34,100 Kr. Gaardens samlede Areal 81 Tdr. Ld., deraf Ager 68, Eng 3, Skov 1½, Græsningjord 7, Have og Gaardsplads 1½. Af Agermarken drives 60½ Td. Ld. i en 8 Marksdrift: benyttet Brak, Hvede, Roer, Byg, ½ Blandsæd ½ Roer, Havre og 2aars Græs; 7½ Td. Ld. i en 6 Marksdrift: Blandsæd, Roer, Havre og 3aars Græs. Jordens Bonitet er dels lermuldet og dels letmuldet. 14½ Td. Ld. er af Bøtø Nor. Der holdes 25 Køer, 15 Stkr. Ungkvæg og Kalve og 2 Tyre af rød dansk Race, 6 Heste, 3 Plage og Føl, 11 Faar. Sidste Aar solgtes c. 40 Fedesvin.



Juulsminde.

Juulsminde ligger c. 1½ Km. S. for Skelby med smuk Udsigt mod Ø. over Bøtø Nor til den store, kønne Plantage. I sin Tid hørte den under Gjedsergaard, men senere ejedes den af Niels Juul, som 1847 efterfulgtes af sin Svigersøn, R. A. Juul, den nuværende Ejers Svigerfader. Den nuværende Ejer er tillige Ejer af Nabogaarden Vennershaab.

Bygningerne er opførte efter Ildsvaade 1886, alle af Grundmur. Den anelige, skifertækkede Hovedb. rummer en stor og fortrinlig Lejlighed. Avlsb. er rørtækkede. Fra Falster Højspændingsværk er indlagt elektrisk Lys og Kraft.

Bolingsgaard, Skelby Sogn. Postforb. og St.: Fiskebæk, hvortil c. 2 Km. Gaarden ligger c. 15 Km. fra Nykøbing. Nuværende Ejer: *Poul Larsen Hare*, som overtog Gaarden 1. Novbr. 1903, er født paa Ejendommen 21. Jan. 1868 og gift med *Marie Jørgensen*, født i Glumsø paa Sjælland 22. Novbr. 1885.

Matr.-Nr. 7a m. fl. af Staurby. Hartkorn 7 Tdr. 3 Skpr. 3 Fdkr. ¼ Alb. Ejendomsskyld 40,300 Kr. Brandassurance for Hovedb. og Avlsb. 19,200 Kr. Gaardens samlede Areal 53 Tdr. Ld., deraf Ager 50, Eng 2, Have og Gaardsplads 1. Agermarken drives i en 8 Marksdrift: Hvede efter Halvbrak, Roer, Byg, ½ Blandsæd ½ Roer, Havre og 2aars Græs. Jordens Bonitet er lermuldet. Der holdes 17 Køer, 13 Stkr. Ungkvæg og Kalve og 1 Tyr af rød dansk Race, 5 Heste, 1 Plag og 4 Faar. Sidste Aar solgtes c. 40 Fedesvin.

Bolingsgaard, der ligger ved Gjedser Landevej, frikøbtes fra Gjedsergaard 1874 af den nuværende Ejers Fader, Lars Larsen Hare, som havde faaet Fæstet efter sin Fader, Lars Hansen Hare, der 1828 havde faaet Gaarden i Fæste. — Alle Bygningerne er opførte 1867, da Gaarden udflyttedes fra Staurby. Hovedb. er af Grundmur, Avlsb. af Bindingsværk; de bærer alle Straatage. Elektrisk Lys er indlagt. De faste Maskiner drives ved Petroleumsmotor.

J. P. Jacobsens Gaard i Fiskebæk, Skelby Sogn. Postforb. og St.: Fiskebæk, hvortil c. 150 M. Gaarden ligger c. 15 Km. fra Nykøbing. Nuværende Ejer: *Jens Peder Jacobsen*, som overtog Gaarden 1. Juni 1913, er født i Ulslev 5. Febr. 1890 og gift med *Christine Pedersen*, født i Bruntofte 11. Novbr. 1886.

Matr.-Nr. 6a m. fl. af Fiskebæk. Hartkorn 6 Tdr. 4 Skpr. $\frac{1}{4}$ Alb. Ejendomsskyld 36,000 Kr. Brandassurance for Hovedb. og Avlsb. 19,500 Kr. Gaardens samlede Areal 52 Tdr. Ld., deraf Ager 51, Have og Gaardsplads 1. Agermarken drives i en 9 Marksdrift: Havre, Helbrak, Hvede, Roer, Byg, Roer, Byg og 2aars Græs. Jordens Bonitet er særdeles god Lermuld. Der holdes 20 Køer, 10 Stkr. Ungkvæg og Kalve og 1 Tyr af rød dansk Race, 5 Heste, 1 Plag og 2 Faar. Sidste Aar solgtes c. 40 Fedesvin.

Gaarden, der ligger fordelagtigt nær ved Fiskebæk St., hørte tidligere under Hovedgaarden Gjedsergaard. Den nuværende Ejer har købt af C. O. Madsen, der 1900 havde arvet Ejendommen efter sin Svigerfader, Hans Jacob Hansen.

Alle Bygningerne er opførte 1873, da den gamle Gaard var gaaet ganske til Grunde i den frygtelige Stormflod Aaret forud. Hovedb. er af Grundmur med Paptag. Avlsb. er af Bindingsværk med Straatage. Elektrisk Lys og Kraft er indlagt.

R. N. Krighaars Gaard i Gjedesby, Gjedesby Sogn. Postforb. og St.: Gjedeser, hvortil c. $3\frac{1}{2}$ Km. Gaarden ligger c. 21 Km. fra Nykøbing. Nuværende Ejer: *Rasmus Nielsen Krighaar*, som overtog Gaarden 1. Novbr. 1887, er født i Gjedesby 12. Novbr. 1846 og gift med *Kathrine Hansen*, født i Gjedesby 29. Septbr. 1872.



R. N. Krighaars Gaard.

Matr.-Nr. 4a m. fl. af Gjedesby. Hartkorn 6 Tdr. 4 Skpr. 2 Fdkr. $\frac{1}{2}$ Alb. Ejendomsskyld 42,000 Kr. Brandassurance for Hovedb. og Avlsb. c. 25,000 Kr. Gaardens samlede Areal 62 Tdr. Ld., deraf Ager 57, Græsningsjord 4, Have og Gaardsplads 1. Af Agermarken drives 41 Tdr. Ld. i en 7 Marksdrift: Helbrak, Hvede, Havre, Blandsæd, Byg og 2aars Græs; 16 Tdr. Ld. i en anden 7 Marksdrift: Helbrak, Rug, Havre, Blandsæd og 3aars Græs. Der holdes 12 Køer, 8 Stkr. Ungkvæg og Kalve og 1 Tyr af rød dansk Race og 5 Heste. Sidste Aar solgtes 17 Fedesvin.

Gaarden, der ligger ved Gjedeser Landevej, har i sin Tid hørt under Gjedsergaard. Den nuværende Ejer har arvet den efter sin barnløse Morbroder, Lars Rasmussen, der havde faaet den efter sin Fader, Rasmus Simonsen.

Den kønne Hovedb. er grundmuret og teglhængt. De gamle Avlsb. er dels af Bindingsværk, dels af Grundmur. — Af Jorderne ligger de 42 Tdr. Ld. samlede ved Gaarden; Resten er fraliggende c. $5\frac{1}{2}$ Km. mod SØ.

Toftehøjgaard, Gjedesby Sogn. Postforb. og St.: Gjedsers, hvortil c. 3½ Km. Gaarden ligger c. 22 Km. fra Nykøbing. Nuværende Ejer: *Gustav Frederik Seehausen*, som overtog Gaarden 20. Novbr. 1883, er født i Taulov ved Kolding 1. Septbr. 1858 og gift med *Karen Jørgensen*, født i Skelby 11. Decbr. 1860, død i Gjedesby i Jan. 1895.

Matr.-Nr. 5a m. fl. af Gjedesby. Hartkorn 7 Tdr. 1 Skp. 1 Fdkr. 2½ Alb. Ejendomsskyld 40,000 Kr. Brandassurance for Hovedb. og Avlsb. c. 22,000 Kr. Gaardens samlede Areal 70 Tdr. Ld., deraf Ager 50, Eng 19, Have og Gaardsplads 1. Agermarken drives i en 8 Marksdrift: Havre, Roer, Byg, Roer, Byg, Roer, Byg og 1aars Græs. Jordens Bonitet er god, lerblandet Muld. Der holdes 8 Køer, 35 Stkr. Ungkvæg og Kalve og 2 Tyre af rød dansk Race, 6 Heste samt 3 Plage og Føl. Sidste Aar solgtes c. 20 Fedesvin.

Toftehøjgaard har tidligere været Fæste under Gjedsergaard, men var derefter gennem mange Aar i Familien Krøll's Eje, indtil J. M. Krøll 1883 solgte den til den nuværende Ejer.

Gaarden ligger umiddelbart N. for Gjedesby (gl. Form: »Getæsby«), med hvilken den staar i Forbindelse ved en smuk Allé. Selve Beliggenheden er høj med vid Udsigt mod Ø. over Bøtø Nor og den store Plantage ud over Østersøen. Bygningerne er dels af Grundmur, dels af Bindingsværk, tækkede med Straa og Pap. De er opførte 1873 efter den store Stormflod, som lagde den gamle Gaard øde. Alene i Gjedesby omkom under Stormfloden 22 Mennesker og en Mængde Kreaturer.

Skøigace, Gjedesby Sogn. Postforb. og St.: Gjedsers, hvortil c. ½ Km. Tlf. 8 over Gjedesby Central. Gaarden ligger c. 22 Km. fra Nykøbing. Nuværende Ejer: *Peder Christian Lassen*, som overtog Gaarden 1. Decbr. 1904,

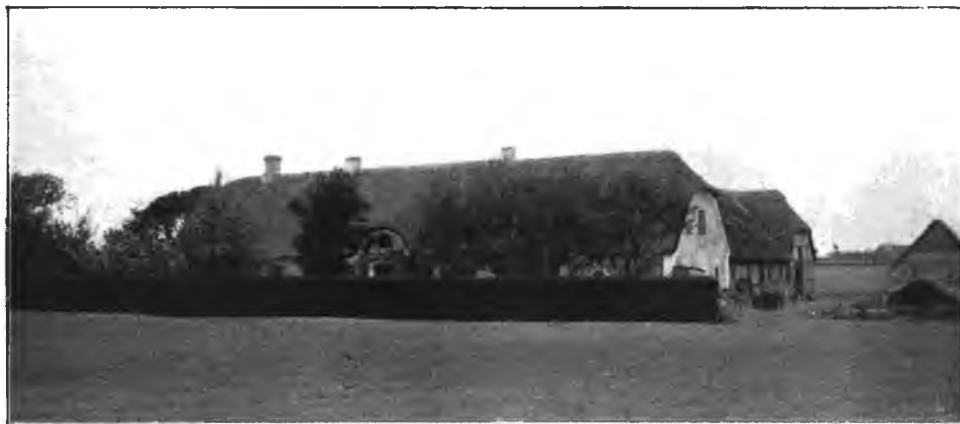

Skøigace.

er født paa Ejendommen 8. April 1875 og gift med *Ingeborg Nielsen*, født i København 21. Juli 1874.

Matr.-Nr. 16a m. fl. af Gjedesby. Hartkorn 6 Tdr. 7 Skpr. 1½ Alb. Ejendomsskyld 36,000 Kr. Brandassurance for Hovedb. 9,000 Kr., for Avlsb. 17,000 Kr. Gaardens samlede Areal 51 Tdr. Ld., deraf Ager 45½, Græsningsjord 4, Have og Gaardsplads 1½. Agermarken drives i en 8 Marksdrift: Havre, Roer, Byg, benyttet Brak, Hvede, Roer, Byg og 1aars Græs. Jordens Bonitet er god, frugtbar Muld paa Lerunderlag. Der holdes 18 Køer, 9 Stkr. Ungkvæg og Kalve og 1 Tyr af rød dansk Race, 5 Heste og 1 Plag. Sidste Aar solgtes c. 30 Fedesvin og c. 50 Maanedsgriise.

Skøigace hørte i sin Tid under Gjedsergaard. Senere ejedes den af Jørgen Pedersen Lassen († 1849), hvis Enke 6. Juli 1866 skødede Ejendommen til deres Søn, Peder Jørgensen Lassen, den nuværende Ejers Fader. — Gaarden ligger smukt

omgiven af den store Have c. $\frac{1}{2}$ Km. NV. for Gjedser med henrivende Udsigt ud over Østersøen. Bygningerne er opførte i 1860'erne dels i Grundmur og dels i Bindingsværk, tækkede med Straa og Pandeplader. Elektrisk Lys og Kraft er indlagt.

I Gjedesby Sogn skal tidligere have været en stor Skov, der i Følge Sagnet blev afbrændt af de Svenske i Krigen 1658—60. — Da L. Boths »Danmark« udkom, fandtes endnu paa Gjedserodde tydelige Spor af det Sted, hvor de Markedsboder havde staaet, hvor der i gamle Dage holdtes et aarligt Marked, der varede i 14 Dage, og som især besøgte af Rostockerne.

Frederiksminde, Gjedesby Sogn. Postforb. og St.: Gjedser, hvortil c. 1 Km. Tlf. 14 over Gjedser Central. Gaarden ligger c. 22 Km. fra Nykøbing. Nuværende Ejer: *Charles Engberg*, som overtog Gaarden 1. Decbr. 1909, er født i Gjedesby 17. Decbr. 1869 og gift med *Methine Ladehoff*, født paa Ejendommen 3. Oktbr. 1866.

Matr.-Nr. 21a m. fl. af Gjedesby. Hartkorn 8 Tdr. 7 Skpr. 3 Fdkr. $2\frac{3}{4}$ Alb. Ejendomsskyld 57,000 Kr. Brandassurance for Hovedb. og Avlsb. 25,794 Kr. Gaardens samlede Areal 102 Tdr. Ld., deraf Ager 69, Rørskær 10, Græsningsjord 22, Have og Gaardsplads 1. Agermarken drives i en 8 Marksdrift: Havre, benyttet Brak, Hvede, Roer, Byg, Blandsæd, Byg og laars Græs. Jordens Bonitet er god Lermuld paa Lerunderlag. Der holdes 33 Malkekøer, 20 Stkr. Ungkvæg og Kalve og 2 Tyre af Jersey og rød dansk Race, 6 Heste, 2 Plage og 5 Faar. Sidste Aar solgtes 36 Fedesvin og c. 70 Maanedsgriise.

Frederiksminde hørte tidligere under Gjedsergaard, men købtes 1837 af Frederik Ladehoff fra Holsten, som 1862 skødede den til sin Søn, Claus Ladehoff, der atter 1909 overdrog den til sin Svigersøn, den nuværende Ejer, som tillige er Ejer af Nabo-gaarden. — Fra Gaarden er der pragtfuld Udsigt mod V. og S. over det vidstrakte Hav. Den kønne Hovedb. er opført i Bindingsværk. Avlsb. er af Grundmur. Alle Bygningerne bærer Straatage. De faste Maskiner drives ved Petroleumsmotor.



Frederiksminde.

I Gjedesby Sogn, SV. for Byen, ligger ved en nu udtørret Vig af Havet det saakaldte »Svinehave Voldsted«. Voldbanken er 120 Fod lang og 110 Fod bred, omgiven af en bred og dyb Grav, der fra sit sv. Hjørne ved en Rende stod i Forbindelse med Vigen. Mod Ø., hvor Overkørslen nu er over Gravbunden, har antagelig Vindebroen været. Man mener, at dette Voldsted er Pladsen, hvor den gamle »Gjedsørgaard« har staaet. Den hørte under Kronen og blev beboet af dens Lehnmænd, og var rimeligvis den samme Kongsgaard, som Kong Valdemar Sejr ejede i Gjedesby. Her førtes 1431 Fredsunderhandlinger med Tyskland, og her døde Kong Frederik d. 1.'s Datter, Hertuginde af Mecklenborg, 14. Oktbr. 1586 paa Hjemrejsen fra et Besøg hos Tyge Brahe paa Hveen.

Vesterhave, Gjedesby Sogn. Postforb. og St.: Gjedser, hvortil c. $\frac{1}{2}$ Km. Gaarden ligger c. 22 Km. fra Nykøbing. Nuværende Ejer: *Jens Petersen*, som overtog Gaarden 1. Juni 1901, er født paa Ejendommen 17. Juni 1869 og gift med *Hansine Olsen*, født i Ønslev 18. Febr. 1881.

Matr.-Nr. 15a m. fl. af Gjedesby. Hartkorn 7 Tdr. 7 Skpr. 1 Fdkr. 2½ Alb. Ejendomsskyld 50,000 Kr. Brandassurance for Hovedb. 6,678 Kr., for Avlsb. 13,722 Kr. Gaardens samlede Areal 91 Tdr. Ld., deraf Ager 65, Eng 25, Have og Gaardsplads 1. Agermarken drives i en 8 Marksdrift: Byg, ½ Roer ½ Bælg-sæd, Byg, Staldfoder, Hvede, Roer, Byg og 1aars Græs. Jordens Bonitet er 1er-muldet. Der holdes 24 Køer, 14 Stkr. Ungkvæg og Kalve og 1 Tyr af rød dansk Race, 6 Heste, 1 Plag og 2 Faar. Sidste Aar solgtes c. 30 Fedesvin.



Vesterhave.

Vesterhave hørte i sin Tid under Gjedsergaard. 1861 fik den nuværende Ejers Fader, Peder Jørgensen, Ejendommen i Arv efter en Faster. — Gaarden ligger c. ½ Km. N. for Gjedser med smuk Udsigt over Havet til Lolland. Bygningerne er opførte overvejende i Bindingsværk med Tage af Straa og Pap. Elektrisk Lys og Kraft er installeret. Hovedb. er omgivet af den kønne, gamle Have.

Allerede i Kong Valdemar Sejrs Dage skete Overfarten til den tyske Kyst, oftest til Rostock, fra Gjedesby. Betalingen for en Overfart synes i Følge Kong Valdemars Jordebog at have været 10 Mark Sølv. 1546 og 1554 var Vintrene saa strenge, at man kunde køre med Vogne fra Gjedesby tværs over Østersøen til Rostock.

Allinggave, Gjedesby Sogn. Postforb. og St.: Gjedser, hvortil c. 3 Km. Tlf. 3 over Gjedesby Central. Gaarden ligger c. 22 Km. fra Nykøbing. Nu-værende Ejer: *Johannes Tønnesen Lolle*, som overtog Gaarden 1. April 1893, er født i Skelby 3. Oktbr. 1874 og gift med *Laura Gerhardine Larsen*, født i Overup 22. Jan. 1876.

Matr.-Nr. 24 m. fl. af Gjedesby. Hartkorn 8 Tdr. 1 Skp. 1 Fdkr. 2 Alb. Ejendomsskyld 45,000 Kr. Brandassurance for Hovedb. 5,000 Kr., for Avlsb. 13,500 Kr., og for en Fodermesterbolig 3,800 Kr. Gaardens samlede Areal 89 Tdr. Ld., deraf Ager 70½, Skov 6, Græsningsjord 11, Have og Gaardsplads 1½. Af Agermarken drives 56 Tdr. Ld. i en 7 Marksdrift: Havre, benyttet Brak, Roer, Byg, Roer, Byg og 1aars Græs; 14 Tdr. Ld. i en anden 7 Marksdrift: Rug efter Halvbrak, Kartofler, Havre og 3½aars Græs. Der holdes 27 Køer, 12 Stkr. Ungkvæg og Kalve og 2 Tyre af rød dansk Race, 7 Heste og 1 Plag. Sidste Aar solgtes 22 Fedesvin.

Allinggave hørte en Gang under Gjedsergaard, men gik i 1830erne som Selveje i Arv til Rasmus Alling fra hans Fader. R. Alling døde 1841, og hans Enke sad derefter inde med Ejendommen, til hun 1893 solgte den til den nuværende Ejer.

Gaarden ligger smukt c. 3 Km. NØ. for Gjedser med Udsigt mod Ø. over Havet. Den pyntelige Hovedb. er opført 1858 i Bindingsværk. Staldlængen er ligeledes af Bindingsværk, opført 1872 efter den store Stormflod, der anrettede megen Skade paa



Allinggave.

Gaardens Bygninger; Kostalden og Materialhuset er af Grundmur, Laden af Træ. Elektrisk Lys og Kraft er indlagt. — Af Jorderne ligger de 50 Tdr. Ld. samlet omkring Gaarden; Resten er fraliggende.

Lollands Nørre Herred.

Einersborg, Vesterborg Sogn. Postforb.: Vesterborg (pr. Nakskov), og St.: Søllested, hvortil c. 6 Km. Tlf. 39 over over Vesterborg Central. Gaarden ligger c. 11 Km. fra Nakskov. Nuværende Ejer: *Peter Christian Nygaard*, som overtog Gaarden 26. Jan. 1889, er født i Røllum



Einersborg.

Skole i Sønderjylland 26. Jan. 1854 og gift med *Elisabeth Larsen*, født i Maaløv i Københavns Amt 9. Jan. 1853.

Matr.-Nr. 11a, 13a af Vesterborg. Hartkorn 7 Tdr. 1 Fdkr. $\frac{1}{4}$ Alb. Ejen-

J. C. B. la Cour: Danske Gaarde II. 3. Bd.

domsskyld 44,000 Kr. Brandassurance for Hovedb. c. 4,000 Kr., for Avlsb. c. 11,000 Kr. Gaardens samlede Areal 55½ Td. Ld., deraf Ager 54, Have og Gaardsplads 1½. Agermarken drives i en 6 Marksdrift med Kløver, Havre, Sukkerroer, 1½ Byg og 1½ Sukkerroer. Jordens Bonitet er god Muld paa Lerunderlag. Der holdes 14 Malkekøer, 6 Stkr. Ungkvæg og Kalve og 1 Tyr af rød dansk Race, 6 Heste samt 3 Faar. Sidste Aar solgtes c. 20 Fedesvin. Kvægbesætningen vedligeholdes hovedsagelig ved Indkøb, da en stor Del af Besætningen malkefedes.

Einersborg er Arvefæste under Pederstrup. Den ældst kendte Fæster er Anders Skafte, som fik Gaarden 1854 efter sin Fader, der formentlig 1845 havde købt den til Arvefæste. A. Skafte solgte den 1882 til sin Fætter, Rasmus Lund, som 26. Jan. 1889 afhændede den til nuværende Ejer.

Gaarden ligger paa sin oprindelige Plads umiddelbart ved Sognevejen fra Vesterborg til Maribo Landevej. Hovedb., der ligger i Sydsiden af Gaardspladsen, er opført i Bindingsværk med Straatag og stammer formentlig fra 1794. Avlsb. er ligeledes opførte i Bindingsværk. — Markerne ligger samlede ved Gaarden.

Bøgehøve, Vesterborg Sogn. Postforb.: Vesterborg (pr. Nakskov), og St.: Søllested, hvortil c. 4 Km. Gaarden ligger c. 11½ Km. fra Nakskov. Nuværende Ejer: *Ulrich Jepsen*, som overtog Gaarden 1. Jan. 1897, er født i Hejringe 1. Juli 1859 og gift med *Hansine Rasmussen*, født paa Skovlyst ved Svendborg 2. Septbr. 1849.

Matr.-Nr. 3a m. fl. af Vedby. Hartkorn 9 Tdr. 2 Skpr. 1 Alb. Ejendomsskyld 63,000 Kr. Brandassurance for Hovedb. 12,562 Kr., for Avlsb. 11,082 Kr. Gaardens samlede Areal 90 Tdr. Ld., deraf Ager 78, Eng 10, Have og Gaardsplads 2. Agermarken drives med Byg, Sukkerroer, Vinterærter og Rug, Byg. Jordens Bonitet er god Muld paa Lerunderlag. Der holdes 30 Malkekøer, 10 Stkr. Ungkvæg og Kalve og 3 Tyre af rød dansk Race, 7 Heste samt 2 Plage og Føl. Sidste Aar solgtes c. 20 Fedesvin.

Bøgehøve er Arvefæste under Pederstrup. De ældst kendte Ejere er to Søstre Knudsen, som i 1860erne solgte Gaarden til Brændevinsbrænder Beilenow, der 1887 afhændede den til Georg Hansen, af hvem den nuværende Ejer har købt.

Gaarden er opført i Grundmur efter Brand 1911. Der en indlagt elektrisk Lys og Kraft. — Engen ligger ved Markens n. Skel. Markerne ligger samlede omkring Gaarden.

Vandmøllegaard, Vesterborg Sogn. Postforb.: Vesterborg (pr. Nakskov), og St.: Søllested, hvortil c. 6 Km. Tlf. 16 over Vesterborg Central. Gaarden ligger c. 11 Km fra Nakskov. Nuværende Ejer: *Jens Peder Hansen*, som overtog Gaarden 1. Maj 1909, er født i Vesterborg Skovhuse 31. Aug. 1856 og gift med *Amalie Boline Henriksen*, født i Vedby 12. Septbr. 1862.

Matr.-Nr. 12 m. fl. af Vesterborg. Hartkorn 5 Tdr. 4 Skpr. 2 Fdkr. Ejendomsskyld 35,000 Kr. Brandassurance for Hovedb. 5,500 Kr., for Avlsb. 10,000 Kr. Gaardens samlede Areal 45 Tdr. Ld., deraf Ager 43½, Have og Gaardsplads 1½. Agermarken drives i en 7 Marksdrift med Kløver, Byg, Sukkerroer, Byg, Sukkerroer, Byg og Havre. Jordens Bonitet er god, dyb Muld paa Lerunderlag. Der holdes 12 Malkekøer, 4 Stkr. Ungkvæg og Kalve og 2 Tyre af rød dansk Race, 4 Heste samt 2 Faar. Sidste Aar solgtes c. 20 Fedesvin.

Vandmøllegaard er Arvefæste under Pederstrup. Den ældst kendte Fæster er en Mand med Tilnavnet Hjulmand. I 1850 købtes den af Skibskaptajn Jacob Pedersen, hvis Enke 1878 ægtede Proprietær Mogensen; derefter overtoges Gaarden af Svigersønnen, Jens Julius Johansen, som 1908 mageskiftede med Laurits Wæver, der har solgt til den nuværende Ejer.

Gaarden er opført 1845 i Bindingsværk med Straatage. — Markerne ligger samlede ved Gaarden.

Tønsberg, Vesterborg Sogn. Postforb.: Vesterborg (pr. Nakskov), og St.: Søllested, hvortil c. 8 Km. Tlf. 37 over Vesterborg Central. Gaarden ligger c. 13½ Km. fra Nakskov. Nuværende Ejerinde: Enkefru *Frida Laurine Mortensen*, f. *Nielsen*, som overtog Gaarden 29. Aug. 1912, er født i Abed 28. Juli 1856

og var gift med *Peder Mortensen*, født paa Ejendommen 11. Marts 1848, død 29. Aug. 1912.

Matr.-Nr. 3a m. fl. af Skovhuse. Hartkorn 6 Tdr. 3 Skpr. 2 Fdkr. $\frac{3}{4}$ Alb. Ejendomsskyld 36,500 Kr. Brandassurance for Hovedb. 8,000 Kr., for Avlsb. 12,500 Kr. Gaardens samlede Areal 48 Tdr. Ld., deraf Ager 44 $\frac{1}{2}$, Skov 1, Veje og Mergelgrave 1, Have og Gaardsplads 1 $\frac{1}{2}$. Gaarden drives af Ejerinden med den ældste Søn, *Sofus Martin Gudmann Mortensen*, som Bestyrer; han er født paa Ejendommen 16. Marts 1884. Af Agermarken drives 33 Tdr. Ld. i en 6 Marksdrift med Byg, Sukkerroer, Byg, Kløver, Havre og Sukkerroer; 10 Tdr. Ld. drives i en 4 Marksdrift med Sukkerroer, Byg, Kløver og Havre. Jordens Bonitet er god Muld paa Lerunderlag. Der holdes 13 Malkekøer, 8 Stkr. Ungkvæg og Kalve og 2 Tyre af rød dansk Race, 4 Heste samt 2 Plage og Føl. Sidste Aar solgtes c. 30 Fedesvin.



Tønsberg.

Tønsberg er Arvefæste under Pederstrup. Den ældst kendte Fæster er Christen Hansen, som antagelig havde faaet Gaarden ved Giftermaal. Hans Svigersøn, Morten Pedersen, købte 28. Juni 1845 Gaarden til Arvefæste. Han tilkøbte flere Parceller, og c. 15 Tdr. Ld. af Arealet er fri Ejendom. M. Pedersen skødede den 21. Novbr. 1888 til sin Søn, Peder Mortensen.

Gaarden ligger hyggelig omgivet af sin store, smukke Have paa den oprindelige Plads i sv. Del af Skovhuse By. Den anselige Hovedb., der ligger i Sydsiden af Gaardspladsen, er opført c. 1863 i Bindingsværk med Straatag. Avlsb. er med Undtagelse af en stor Trælade byggede i Bindingsværk. Der er indlagt elektrisk Lys og Kraft fra Vesterborg Elektricitetsværk. — Markerne ligger med c. 14 Tdr. Ld. samlet N. for Gaarden; Resten ligger c. 300 M. mod S.

Af Kvægbesætningen, der er en gammel Stamme paa Gaarden, er flere Samlinger af Malkekvæg præmierede.

Skaftegaard, Vesterborg Sogn. Postforb.: Vesterborg (pr. Nakskov), og St.: Søllested, hvortil c. 9 Km. Tlf. 38 over Vesterborg Central. Gaarden ligger c. 14 $\frac{1}{2}$ Km. fra Nakskov. Nuværende Ejer: *Jens Peder Rasmussen Stryhn*, som overtog Gaarden 1. Aug. 1905, er født i Ravnsby 4. Juli 1860 og gift med *Anna Sine Pedersen*, født i Saltvig 25. Maj 1862.

Matr.-Nr. 5a m. fl. af Skovhuse. Hartkorn 6 Tdr. 5 Skpr. 2 Fdkr. $\frac{3}{4}$ Alb. Ejendomsskyld 38,000 Kr. Brandassurance for Hovedb. 5,129 Kr., for Avlsb. 14,768 Kr., for et Lejehus 858 Kr. Gaardens samlede Areal 52 Tdr. Ld., deraf Ager 50, Have og Gaardsplads 2. Agermarken drives i en 8 Marksdrift med Byg, Sukkerroer, Byg, Kløver, Havre, Sukkerroer, Byg og benyttet Brak. Jordens Bonitet er god Muld paa Lerunderlag, undtagen c. 2 Tdr. Ld. lettere Muld paa Grusunderlag. Der holdes 14 Malkekøer, 10 Stkr. Ungkvæg og Kalve og 1 Tyr af rød dansk Race, 5 Heste samt 2 Plage og Føl. Sidste Aar solgtes 28 Fedesvin.

Skaftegaard er Arvefæste under Pederstrup. Den ældst kendte Fæster er Niels Heje, som c. 1845 købte Gaarden til Arvefæste og siden overdrog den til sin

Søn, Henrik Heje, der først i 1870erne solgte den til til Søren Lorentzen; denne døde 1900, hvorefter Enken overtog den og siden solgte til den nuværende Ejer.

Hovedb. er opført 1794 i Bindingsværk med Straatag. Avlsb. er ligeledes byggede i Bindingsværk med Straatage med Undtagelse af ø. Længe, der har høj Trætrimpel og Paptag og er opført 1906. — Markerne ligger samlede ved Gaarden.

Lundeskov, Vesterborg Sogn. Postforb.: Vesterborg (pr. Nakskov), og St.: Søllested, hvortil c. 8 Km. Tlf. 12 over Vesterborg Central. Gaarden ligger c. 13½ Km. fra Nakskov. Nuværende Ejer: *Jens Pedersen Kistrup*, som overtog Gaarden 1. Maj 1895, er født i Viborg 25. Febr. 1856 og gift med *Mathilde Hansen Bonke*, født paa Louisenlund 12. Decbr. 1861.

Matr.-Nr. 3c m. fl. af Skovhuse. Hartkorn 7 Tdr. 3 Skpr. ¼ Alb. Ejendoms-skyld 45,000 Kr. Brandassurance for Hovedb. 10,000 Kr., for Avlsb. 13,500 Kr. Gaardens samlede Areal 58½ Td. Ld., deraf Ager 57, Have og Gaardsplads 1½. Agermarken drives i en 7 Marksdrift med Kløver, Havre, Sukkerroer, Byg, Suk-



Lundeskov.

kerroer og Byg. Jordens Bonitet er god Muld paa Lerunderlag. Der holdes 18 Malkekøer, 10 Stkr. Ungkvæg og Kalve og 1 Tyr af rød dansk Race, 6 Heste samt 2 Plage og Føl. Sidste Aar solgtes c. 100 Fedesvin.

Lundeskov er Arvefæste under Pederstrup. Den ældst kendte Ejer er Christen Skafte, hvis Enke giftede sig anden Gang med Ole Johansen, der anden Gang blev viet til Stine Christensen. Efter hans Død ægtede hun Christian Madsen, som solgte Gaarden til den nuværende Ejer.

Gaarden ligger hyggelig omgivet af den store, smukke Have paa sin gamle Plads. Den anselige Hovedb., som ligger i Sydsiden af Gaardspladsen, er opført 1860 i Bindingsværk og bærer Cementstenstag. Avlsb. er ligeledes væsentligst byggede i Bindingsværk og bærer Straatage. Der er indlagt elektrisk Lys og Kraft fra Vesterborg Elek-tricitetsværk. — Markerne ligger samlede ved Gaarden.

Lindesholm, Vesterborg Sogn. Postforb.: Vesterborg (pr. Nakskov), og St.: Søllested, hvortil c. 9 Km. Tlf. 38a over Vesterborg Central. Gaarden ligger c. 15 Km. fra Nakskov. Nuværende Ejer: *Rasmus Nielsen Friis*, som overtog Gaarden 1. Maj 1905, er født paa Østergaard i Stokkemark Sogn 20. Jan. 1880 og gift med *Rasmine Sophie Rasmussen*, født i Ullerslev 21. Jan. 1882.

Matr.-Nr. 7a m. fl. af Skovhuse. Hartkorn 6 Tdr. 7 Skpr. 2 Fdkr. ¼ Alb. Ejendomsskyld 42,500 Kr. Brandassurance for Hovedb. 13,800 Kr., for Avlsb. 14,143 Kr., for 2 Arbejderhuse 1,800 Kr. Gaardens samlede Areal 64 Tdr. Ld., deraf Ager 62½, Eng ½, Have og Gaardsplads 1. Agermarken drives i en 6 Marksdrift med Havre, Sukkerroer, Byg, Sukkerroer, Byg og Kløver. Jordens Bonitet er god Muld paa Lerunderlag. Der holdes 18 Malkekøer, 10 Stkr. Ung-

kvæg og Kalve og 2 Tyre af rød dansk Race, 5 Heste samt 2 Plage og Føl. Sidste Aar solgtes c. 30 Fedesvin.

Lindesholm er Arvefæste under Pederstrup. Den ældst kendte Ejer er Rasmus Stryhn, i hvis Slægt Fæstet har været i mange Generationer. R. Stryhn fulgtes af Sønnen, Peder Stryhn, som 1890 solgte til Hans Jørgen Hansen; denne solgte 1895 til Hans Jacob Mikkelsen Friis, der 1905 solgte til sin Broder, den nuværende Ejer. Gaarden ligger hyggelig omgivet af Have og Plantninger paa sin oprindelige Plads.



Lindesholm.

Den anselige, stilfulde Hovedb., der ligger i Nordsiden af Gaardspladsen, er opført 1913 i Grundmur med Tegltag. Avlsb. er byggede dels i Bindingsværk, dels i Grundmur. Der er indlagt elektrisk Lys og Kraft fra Vesterborg Værk.

Engen ligger i den s. Mark. Markerne ligger samlede ved Gaarden.

Jystedgaard, Vesterborg Sogn. Postforb.: Vesterborg (pr. Nakskov), og St.: Søllested, hvortil c. 9 Km. Gaarden ligger c. 14½ Km. fra Nakskov. Nuværende Ejer: *Morten Laurits Skaftø*, som overtog Gaarden 1. April 1912, er



Jystedgaard.

født paa Ejendommen 23. Marts 1873 og gift med *Sigrid Kistrup*, født i Ørum Sogn i Viborg Amt 10. Decbr. 1878.

Matr.-Nr. 8 m. fl. af Skovhuse. Hartkorn 7 Tdr. 1 Fdkr. 1 Alb. Ejendoms- skyld 45,000 Kr. Brandassurance for Hovedb. 4,256 Kr., for Avlsb. 14,075 Kr., for et Polakhus 500 Kr. Gaardens samlede Areal 76½ Td. Ld., deraf Ager 75, Have og Gaardsplads 1½. Gaarden drives ved Bestyrer. Agermarken drives i en 6 Marksdrift med Byg, Sukkerroer, Byg, Kløver, Havre og Sukkerroer. Jordens Bonitet er god Muld paa Lerunderlag, undtagen 15 Tdr. Ld. lettere Muld paa

Ler- og Grusunderlag. Der holdes 20 Malkekøer, 10 Stkr. Ungkvæg og Kalve og 2 Tyre af rød dansk Race, 6 Heste samt 2 Plage og Føl. Sidste Aar solgtes c. 40 Fedesvin.

Jystedgaard er Arvefæste under Pederstrup. Den ældst kendte Ejer er Jens Skafte, som formentlig har købt Gaarden til Arvefæste c. 1845. Han overdrog den c. 1856 til sin Søn, Peder Jensen Skafte, efter hvis Død 1906 hans Enke overtog den og senere overdrog den til Sønnen, den nuværende Ejer.

Gaarden ligger paa sin oprindelige Plads i Østsiden af Skovhuse By; den er opført i Bindingsværk med Straatage. Elektrisk Lys og Kraft er indlagt fra Vesterborg Elektricitetsværk. — Markerne ligger samlede ved Gaarden.

Louisenlund, Vesterborg Sogn. Postforb.: Vesterborg (pr. Nakskov), og St.: Søllested, hvortil c. 9 Km. Tlf. 17 over Birket Central. Gaarden ligger c. 16 Km. fra Nakskov. Nuværende Ejer: *Hans Peder Bonke*, som overtog Gaarden 3. Jan. 1902, er født paa Ejendommen 8. Juni 1855 og gift med *Ane Pedersen*, født i Hejringe 28. Marts 1852.

Matr.-Nr. 9 m. fl. af Skovhuse. Hartkorn 7 Tdr. 2 Skpr. 2 Fdkr. $\frac{1}{2}$ Alb. Ejendomsskyld 49,000 Kr. Brandassurance for Hovedb. 7,919 Kr., for Avlsb. 13,482 Kr. Gaardens samlede Areal $70\frac{1}{2}$ Td. Ld., deraf Ager $67\frac{1}{2}$, Skov 2, Have og Gaardsplads 1. Agermarken drives i en 9 Marksdrift med Hvede, Sukkerroer, Byg, Havre, Sukkerroer, Byg, Kløver og Byg. Jordens Bonitet er god Muld paa Lerunderlag. Der holdes 19 Malkekøer, 10 Stkr. Ungkvæg og Kalve og 1 Tyr af rød dansk Race, 6 Heste samt 1 Plag. Sidste Aar solgtes c. 20 Fedesvin.

Louisenlund er Arvefæste under Pederstrup. Den ældst kendte Fæster er Hans Vibolt, som 1837 fratraadte, hvorefter Gaarden overdroges til Hans Jørgensen Bonke, der købte den til Arvefæste 17. Juni 1845 og 1854 overdrog til sin Søn, Niels Hansen Bonke, efter hvis Død 1899 hans Enke og senere Sønnen, den nuværende Ejer, overtog den.

Hovedb. er opført 1859 i Bindingsværk med Straatag. Avlsb. er ligeledes væsentlig byggede i Bindingsværk med Straatage. Der er indlagt elektrisk Lys og Kraft fra Vesterborg Værk. — Markerne ligger samlede omkring Gaarden.

Holmegaard, Vesterborg Sogn. Postforb.: Vesterborg (pr. Nakskov), og St.: Søllested, hvortil c. $7\frac{1}{2}$ Km. Tlf. 33 over Vesterborg Central. Gaarden ligger c. 11 Km. fra Nakskov. Nuværende Ejer: *Friis Ingemann Mortensen*, som overtog Gaarden 1. Maj 1912, er født paa Tønsberg 18. Aug. 1886.

Matr.-Nr. 2a og 3 m. fl. af Vedby. Hartkorn 6 Tdr. 7 Skpr. 1 Fdkr. $2\frac{1}{4}$ Alb. Ejendomsskyld 43,000 Kr. Brandassurance for Hovedb. 7,188 Kr., for Avlsb. 13,223 Kr. Gaardens samlede Areal 77 Tdr. Ld., deraf Ager $75\frac{1}{2}$, Have og Gaardsplads $1\frac{1}{2}$. Agermarken drives i en 7 Marksdrift med Sukkerroer, Byg, Byg, Sukkerroer, Byg, Kløver og Havre. Jordens Bonitet er god Muld paa Lerunderlag, undtagen c. 15 Tdr. Ld. moseagtig, dyb Muld. Der holdes 20 Malkekøer, 6 Stkr. Ungkvæg og Kalve og 1 Tyr af rød dansk Race, 6 Heste, 2 Plage og Føl samt 2 Faar. Sidste Aar solgtes c. 30 Fedesvin.

Holmegaard er Arvefæste under Pederstrup. Den er i Følge kgl. Bevilling 1848 sammenlagt af Lundtoftegaard og Holmegaard. Det er formentlig Rasmus Madsen, som har sammenlagt Gaardene. Efter hans Død bortforpagtedes Ejendommen, indtil Sønnen, Chr. Madsen, først i 1890'erne overtog den; han solgte 1897 til Frederik Johansen, af hvem den nuværende Ejer har købt.

Hovedb. er opført i Bindingsværk med Straatag. Avlsb. er ligeledes for største Delen opførte i Bindingsværk. — Markerne ligger samlede ved Gaarden.

Pennerodsgaard, Vesterborg Sogn. Postforb.: Vesterborg (pr. Nakskov), og St.: Nakskov, hvortil c. 11 Km. Nuværende Ejer: *Hans Baltzersen*, som overtog Gaarden 1. Novbr. 1888, er født paa Ejendommen 11. Juni 1844 og gift med *Johanne Sophie Larsen*, født i Nøbbel 5. Septbr. 1842.

Matr.-Nr. 2a m. fl. af Langesø. Hartkorn 7 Tdr. 1 Skp. 2 Fdkr. $\frac{1}{4}$ Alb. Ejendomsskyld 35,000 Kr. Brandassurance for Hovedb. 4,914 Kr., for Avlsb. 9,839 Kr., for et Lejehus 1,836 Kr. Gaardens samlede Areal 50 Tdr. Ld., deraf

Ager 46½, Skov 2, Have og Gaardsplads 1½. Gaarden drives af Ejeren med Sønnen, *Rasmus Peder Baldur Baltzersen*, som Bestyrer. Agermarken drives i en 7 Marksdrift med Havre, benyttet Brak, Hvede, Byg, Sukkerroer, Byg og Kløver. Jordens Bonitet er god Muld paa Lerunderlag. Der holdes 14 Malkekøer, 8 Stkr. Ungkvæg og Kalve og 1 Tyr af rød dansk Race, 4 Heste samt 2 Plage og Føl. Sidste Aar solgtes 18 Fedesvin.

Pennerodsgaard er Arvefæste under Pederstrup. Den sidst kendte Fæster er Rasmus Hintze, som 1793 købte Gaarden til Arvefæste. Hans Svigersøn, Peder Mikkelsen, overtog Gaarden 1808 og døde 1853, hvorefter Sønnen, Rasmus Pedersen, overtog den. Efter ham har hans Søstersøn, den nuværende Ejer, overtaget den.

Bygningerne er opførte i Bindingsværk med Straatage. — Markerne ligger samlede ved Gaarden.

Riise Møllegaard, Sandby Sogn. Postforb. og St.: Nakskov, hvortil c. 9 Km. Nuværende Ejer: *Hans Christian Olsen*, som overtog Gaarden 10. Septbr. 1906, er født i Taagerup 20. April 1879 og gift med *Ingeborg Bertha Justesen*, født i Tillitze 19. Marts 1886.

Matr.-Nr. 5a m. fl. af Sandby. Hartkorn 7 Tdr. 1 Skp. ½ Alb. Ejendoms- skyld 43,000 Kr. Brandassurance for Hovedb. 7,000 Kr., for Avlsb. 9,480 Kr.



Riise Møllegaard.

Gaardens samlede Areal 56 Tdr. Ld., deraf Ager 54, Have og Gaardsplads 2. Agermarken drives i en 7 Marksdrift med Halvbrak efter Grønjordshavre, 1 Sukkerroefgrøde, 4 Kornafgrøder og 1 Græsmark. Jordens Bonitet er god, dyb Muld paa Lerunderlag. Der holdes 16 Malkekøer, 10 Stkr. Ungkvæg og Kalve og 2 Tyre af Angler Race, 5 Heste samt 2 Plage og Føl. Sidste Aar solgtes c. 20 Fedesvin.

Riise Møllegaard's ældst kendte Ejer er Anders Schrøder, der 16. Febr. 1834 solgte Møllen med 8 Tdr. Ld. Tilliggende til Johan Fr. Møller for 3,000 Rbd. Sølv. Denne købte efterhaanden Ejendommen op til dens nuværende Størrelse og overdrog den 1876 til sin Søn, Bernhard Møller, der 1904 frasolgte Møllen. I 1906 solgte han Gaarden til den nuværende Ejer.

Gaarden ligger hyggelig omgivet af Haven paa sin oprindelige Plads c. 1½ Km. NV. for Sandby Sognekirke. Hovedb., der ligger i Nordsiden af Gaardspladsen, er opført i Bindingsværk med Straatag. Avlsb. er ligeledes væsentlig opført i Bindingsværk med Straatage; Ø. for den egentlige Gaardplan ligger en stor Trælade med Paptag. — Markerne ligger samlede Ø. for Gaarden.

Kildegaard, Sandby Sogn. Postforb. og St.: Nakskov, hvortil c. 8 Km. Tlf. 31 over Sandby Central. Nuværende Ejer: Sognefoged *Claus Frederik Petersen*, som overtog Gaarden 1. Jan. 1898, er født paa Sandbygaard 16. Maj 1873 og gift med *Anna Frederikke Johanne Rasmussen*, født i Sandby 31. Aug. 1874.

Matr.-Nr. 9a m. fl. af Sandby. Hartkorn 6 Tdr. 1 Skp. 3 Fdkr. ¼ Alb.

Ejendomsskyld 36,000 Kr. Brandassurance for Hovedb. 4,800 Kr., for Avlsb. 11,181 Kr., for et Lejehus i Byen 1,425 Kr. Gaardens samlede Areal 50¼ Td. Ld., deraf Ager 46¾, Skov 2, Have og Gaardsplads 1½. Agermarken drives i en 6 Marksdrift med benyttet Brak, 1 Sukkerroeafgrøde, 3 Kornafgrøder og 1 Græsmark. Jordens Bonitet er god, dyb Muld paa Lerunderlag, undtagen c. 3 Tdr. Ld. Dyndmuld. Der holdes 15 Malkekøer, 6 Stkr. Ungkvæg og Kalve og 2 Tyre af rød dansk Race, 6 Heste, 2 Plage og Føl samt 1 Faar. Sidste Aar solgtes c. 10 Fedesvin.

Kildegaard har tidligere hørt under Nakskov Ladegaard. Den ældst kendte Fæster er Hans Andresen, der havde Fæstet før Udskiftningstiden 1797; han købte Gaarden til fri Ejendom c. 1838, og 1840 overdrog han den til sin Søn, Peder Hansen, hvis Svigersøn, Henrik Hansen, overtog den c. 1880 og 1898 solgte til den nuværende Ejer.

Gaarden ligger paa sin oprindelige Plads c. 200 M. S. for Sognekirken og er væsentlig opførte i Bindingsværk med Straatage. — Skoven ligger c. 2 Km. mod SV., og Markerne er samlet mod Ø.

Klausholm, Sandby Sogn. Postforb. og St.: Nakskov, hvortil c. 7½ Km. Nuværende Ejer: Proprietær *Laurits Johannes Juul* til Nakskov Ladegaard, som overtog Gaarden 1. Maj 1912, er født paa Tjørnebygaard 29. Marts 1873 og gift med *Marie Kathrine Frederiksen*, født paa Strandgaard 31. Decbr. 1873.

Matr.-Nr. 11b m. fl. af Sandby. Hartkorn 8 Tdr. 7 Skpr. 2 Fdkr. 1¼ Alb. Ejendomsskyld 50,000 Kr. Brandassurance for Hovedb. 10,000 Kr., for Avlsb. 10,000 Kr. Gaardens samlede Areal 75 Tdr. Ld., deraf Ager 70, Skov 3, Have og Gaardsplads 2. Gaarden drives med Hestekraften fra Nakskov Ladegaard. Af Agermarken drives 67 Tdr. Ld. i en 8 Marksdrift med 2 Sukkerroeafgrøder, 4 Kornafgrøder og 2 Græsmarker. Jordens Bonitet er god, dyb Muld paa Lerunderlag. Besætningen bestaar af 35 Stkr. Ungkvæg og Kalve samt 2 Tyre.

Klausholm var tidligere Fæste under Nakskov Ladegaard. Den ældst kendte Ejer er Jens Rasmussen, som købte den 1838 og solgte den 1839 til Rasmus Madsen; denne overdrog den til sin Søn, Chr. Madsen, som 1897 afhændede den til Frederik Johansen, af hvem den nuværende Ejer købte.

Bygningerne er opførte i Bindingsværk med Straatage.

Taarsgaard, Sandby Sogn. Postforb. og St.: Nakskov, hvortil c. 12 Km. Nuværende Ejer: *Victor Christiansen*, som overtog Gaarden 16. Septbr. 1909, er født i Dannemarre 23. Aug. 1880 og gift med *Kirstine Margrethe Jørgensen*, født paa Bakkegaard i Utterslev 27. Oktbr. 1884.

Matr.-Nr. 4a m. fl. af Taars. Hartkorn 6 Tdr. 1 Skp. 1 Fdkr. 1 Alb. Ejendomsskyld 38,000 Kr. Brandassurance for Hovedb. 7,000 Kr., for Avlsb. 9,500 Kr. Gaardens samlede Areal 48 Tdr. Ld., deraf Ager 46, Have og Gaardsplads 1½, Veje og Mergelgrave ½. Agermarken drives i en 7 Marksdrift med benyttet Brak, 1 Sukkerroeafgrøde, 4 Kornafgrøder og 1 Græsmark. Jordens Bonitet er god, dyb Muld paa Lerunderlag. Der holdes 12 Malkekøer, 6 Stkr. Ungkvæg og Kalve og 1 Tyr af Angler Race, 4 Heste samt 2 Plage og Føl. Sidste Aar solgtes c. 20 Fedesvin.

Taarsgaard's ældst kendte Ejer er Hans Knudsen, hvis Enke 1905 solgte Gaarden til Valdemar Mogens Christensen, som solgte til den nuværende Ejer.

Gaarden ligger paa sin oprindelige Plads. Hovedb., der ligger i Sydsiden af Gaardspladsen, er opført i Grundmur med Skifertag. Avlsb. er opførte i Bindingsværk. — Markerne ligger samlede ved Gaarden.

Enkefru E. K. M. Rasmussens Gaard i Taars, Sandby Sogn. Postforb. og St.: Nakskov, hvortil c. 12½ Km. Nuværende Ejerinde: Enkefru *Elise Karen Marie Rasmussen*, f. *Hansen*, som overtog Gaarden 1. Decbr. 1897, er født i Sandby 2. Septbr. 1845 og var gift med Dannebrogsmænd *Hans Rasmussen*, født paa Ejendommen 19. Aug. 1833, død 1. Decbr. 1897.

Matr.-Nr. 6a m. fl. af Taars. Hartkorn 6 Tdr. 2 Skpr. Ejendomsskyld 35,000 Kr. Brandassurance for Hovedb. 6,000 Kr., for Avlsb. 10,000 Kr. Gaar-

dens samlede Areal 42 Tdr. Ld., deraf Ager 39, Eng 1, Have og Gaardsplads 2. Gaarden drives af Ejerinden med Sønnen, *Rasmus Peter Rasmussen*, som Bestyrer. Agermarken drives i en 7 Marksdrift med benyttet Brak, 1 Sukkerroefgrøde, 3¼ Kornafgrøde og 1¼ Græsmark. Jordens Bonitet er god, dyb Muld paa Lerunderlag. Der holdes 12 Malkekøer, 4 Stkr. Ungkvæg og Kalve og 1 Tyr af Angler Race, 4 Heste, 2 Plage og Føl samt 2 Faar. Sidste Aar solgtes 12 Fedesvin.

Den ældst kendte Ejer er Rasmus Hansen, som døde 1836, hvorefter hans Enke giftede sig med Lars Ludvig Pedersen; denne skødede 1881 Gaarden til sin Hustrus Søn af første Ægteskab, Hans Rasmussen, ved hvis Død Enken, den nuværende Ejerinde, overtog den.

Gaarden ligger paa sin oprindelige Plads midt i Taars By. Hovedb., der ligger i Nordsiden af Gaardspladsen, er opført i Bindingsværk med Straatag ligesom Avlsb. — Engen ligger i to Dele. Markerne ligger samlede ved Gaarden.

Vejlø, Sandby Sogn. Postforb. og St.: Nakskov, hvortil c. 7½ Km. Tlf. 24 over Sandby Central. Nuværende Ejer: *Anders Nielsen*, som overtog Gaarden 18. Febr. 1906, er født i Vindeby Sogn 7. Novbr. 1861 og gift med *Laura Kathrine Steen*, født i Vesterbo-Købelev Sogn 3. Oktbr. 1862.

Hartkorn 7 Tdr. 1 Skp. 2 Fdkr. 2¼ Alb. Ejendomsskyld 56,000 Kr. Brandassurance for Hovedb. 7,000 Kr., for Avlsb. 19,200 Kr., for Bygninger af den gamle Gaard c. 5,000 Kr. Gaardens samlede Areal 70 Tdr. Ld., deraf Ager 62,



Vejlø.

Eng 6½, Have og Gaardsplads 1½. Af Agermarken drives 56 Tdr. Ld. i en 9 Marksdrift med Sukkerroer (1 Td. Ld. Foderroer, 1 Td. Ld. Kartoffler), Hvede, Sukkerroer, Byg, Kløver, Sukkerroer, Byg, Kløver og Rug; 6 Tdr. Ld. paa Øen Rommersholm drives i Vekseldrift med Sukkerroer og Byg. Jordens Bonitet er god, dyb Muld paa Lerunderlag paa begge Øer, undtagen c. 10 Tdr. Ld. stærk Lerjord paa Lerunderlag paa Vejlø. Der holdes 20 Malkekøer, 8 Stkr. Ungkvæg og Kalve og 2 Tyre af rød dansk Race, 5 Heste samt 2 Plage og Føl. Sidste Aar solgtes c. 25 Fedesvin.

Vejlø's ældst kendte Ejer er Familien Skafte, som formentlig har haft Øerne i flere Generationer. I 1840 solgtes de af den sidste af denne Slægt til Peder Otto, hvis Enke overdrog Ejendommen til Sønnen, Walther Otto; efter ham overtoges den c. 1884 af Købmand Theodor Jørgensen, som 1886 afhændede den til Mads Christensen, af hvem den nuværende Ejer har købt.

Gaarden ligger hyggelig omgivet af Haven. Den anselige Hovedb., der ligger i Sydsiden af Gaardspladsen, er opført i Grundmur med Cementstenstag. Avlsb. er væsentlig byggede i Bindingsværk med Trætrimpler og Paptage.

De to Øer — Vejlø og Rommersholm —, hvoraf Ejendommen bestaar, ligger nordligst i Nakskov Fjord; Vejlø, hvorpaa Gaarden ligger, har c. ½ Km. til Fastlandet; Rommersholm ligger c. 1 Km. SV. for Vejlø. Beliggenheden er meget smuk.

Graverdal, Branderslev Sogn. Postforb. og St.: Nakskov, hvortil c. 6 Km. Tlf. 25 over Sandby Central. Nuværende Ejer: Sognefoged *Charles Johannes*

Peder Jensen, som overtog Gaarden 20. Septbr. 1901, er født paa Ejendommen 25. Maj 1858 og gift med *Ane Stine Stub*, født i Birket 10. Novbr. 1857.

Matr.-Nr. 7a m. fl. af Branderslev. Hartkorn 7 Tdr. 6 Skpr. 1 Fdkr. Ejendomsskyld 46,000 Kr. Brandassurance for Hovedb. 6,353 Kr., for Avlsb. 14,200 Kr. Gaardens samlede Areal 63¼ Td. Ld., deraf Ager 61¼, Have og Gaardsplads 2. Af Agermarken drives 52 Tdr. Ld. i en 9 Marksdrift med Halvbrak efter Græs, 2 Sukkerroefgrøder, 4 Kornafgrøder og 2 Græsmarker; 9¼ Td. Ld. drives i en 4 Marksdrift med Hvede, Foderroer, Byg og Blandsæd. Jordens Bonitet er god, dyb Muld paa Lerunderlag, undtagen c. 4 Tdr. Ld. dyb Dyndmuld. Der holdes 18 Malkekøer, 10 Stkr. Ungkvæg og Kalve og 2 Tyre af Angler Race, 5 Heste, 2 Plage og Føl samt 5 Faar. Sidste Aar solgtes c. 35 Fedesvin.

Graverdal's ældst kendte Ejer er Jens Jensen Graver, som ejede Gaarden længe før Udskiftningstiden 1789. Han overdrog den 10. Juni 1818 til sin Søster- og Adoptiv søn, Peder Jensen, der 1856 skødede den til Sønnen, Jens Pedersen; efter dennes Død 1898 overtoges den af Enken, der døde 1900; derefter har Sønnen, den nuværende Ejer, overtaget Ejendommen.



Graverdal.

Oprindelig laa Gaarden inde i Branderslev By, men udflyttedes 1797 til sin nuværende Plads c. 1 Km. N. for Byen, hvor den ligger venlig omgivet af Haven. Hovedb. er opført 1797 i Bindingsværk med Straataag. Avlsb. er ligeledes byggede i Bindingsværk. — Markerne ligger samlede ved Gaarden.

Vennershaab, Branderslev Sogn. Postforb. og St.: Nakskov, hvortil c. 5 Km. Tlf. 288 over Nakskov Central. Nuværende Ejer: *Magnus Christian Ottesen*, som overtog Gaarden 19. Oktbr. 1909, er født paa Elmelund 27. Febr. 1881 og gift med *Johanne Kirstine Hansen*, født i Nakskov 6. Juli 1878.

Matr.-Nr. 9a, 10a m. fl. af Branderslev. Hartkorn c. 18 Tdr. 5 Skpr. 2 Fdkr. 1¼ Alb. Ejendomsskyld 104,000 Kr. Brandassurance for Hovedb. 20,401 Kr., for Avlsb. 31,760 Kr., for Bygninger fra en tilkøbt Gaard 7,370 Kr., for et Fodermesterhus 2,300 Kr. Gaardens samlede Areal 150 Tdr. Ld., deraf Ager 147, Have og Gaardsplads 3. Agermarken drives i en 8 Marksdrift uden Brak, med 3 Sukkerroefgrøder, 4 Kornafgrøder og 1 Græsmark. Jordens Bonitet er god, dyb Muld paa Lerunderlag. Der holdes 45 Malkekøer, 20 Stkr. Ungkvæg og Kalve og 3 Tyr af Angler Race, 10 Heste, 4 Plage og Føl samt 4 Faar. Sidste Aar solgtes c. 40 Fedesvin.

Vennershaab's ældst kendte Ejer er Christoffer Pedersen, der havde Gaarden omkring 1840; hans Enke giftede sig anden Gang med Niels Jensen og tredje Gang med David Hansen; denne solgte Ejendommen til Niels Madsen, hvis Svigersøn, Lars Olsen Black, overtog Gaarden først i 1850erne og c. 1867 overdrog den til sin Svigersøn, Hans Peder Christiansen, som c. 1870 solgte den til Rasmus Madsen. Hans Datter blev 1875 gift med Rasmus Christensen, der solgte Gaarden til Laurits Nielsen, som 1879 afhændede den til A. Kofoed, denne 1907 til A. P. Black, som har solgt den til den nuværende Ejer.

Den anselige, herskabelige Hovedb. er opført 1911 i Grundmur. Avlsb. er ligeledes væsentligst grundmurede. — Markerne ligger samlede ved Gaarden.

Sandvaadgaard, Branderslev Sogn. Postforb. og St.: Naskov, hvortil c. 2 Km. Nuværende Ejer: *Knud Valdemar Wiell Børentsen*, som overtog Gaarden 1. April 1909, er født i Lille Løjtøfte 12. Maj 1881 og gift med *Anna Sophie Madsen*, født paa Mindegaard i Vester Karleby 26. Juli 1882.

Matr.-Nr. 20a m. fl. af Branderslev. Hartkorn 4 Tdr. 2 Skpr. 3 Fdkr. $\frac{1}{2}$ Alb. Ejendomsskyld 38,000 Kr. Brandassurance for Hovedb. 6,328 Kr., for Avlsb. 10,181 Kr. Gaardens samlede Areal $45\frac{1}{2}$ Td. Ld., deraf Ager 44, Have og Gaardsplads $1\frac{1}{2}$. Af Agermarken drives 43 Tdr. Ld. i en 6 Marksdrift med benyttet Brak, Hvede, Byg, Sukkerroer, Blandsæd og 1 Græsmark; Resten henligger med Lucerne. Jordens Bonitet er god, dyb Muld paa Lerunderlag. Der holdes 15 Malkekøer, 5 Stkr. Ungkvæg og Kalve og 1 Tyr af Angler Race samt 4 Heste. Sidste Aar solgtes c. 20 Fedesvin.



Sandvaadgaard.

Sandvaadgaard's ældst kendte Ejer er Christian Albreth, som solgte til Glarmester Pedersen, hvis Enke 11. Decbr. 1812 solgte til Mads Rasmussen; denne overdrog 9. Juni 1843 Gaarden til sin Søn, Peder Madsen, der døde 1886, hvorefter Enken overtog Gaarden og 28. Febr. 1902 skødede til Sønnen, Mads Christian Pedersen Madsen, der 1909 overdrog den til sin Svigersøn, den nuværende Ejer.

Hovedb., der ligger i Sydsiden af Gaardspladsen, er opført 1847 i Bindingsværk med Straatag. Avlsb. er ligeledes byggede i Bindingsværk med Straatage. — Markerne ligger samlede N. og V. for Gaarden.

Paa en Bjælke i Laden findes følgende Inskription: »M. R. S. — 1813. — B. P. D.«

Frihavegaard, Branderslev Sogn. Postforb. og St.: Naskov, hvortil c. $5\frac{1}{2}$ Km. Tlf. 12 over Sandby Central. Nuværende Ejer: *Aage Birkedal Barfod Dornonville de la Cour*, som overtog Gaarden 6. April 1909, er født paa Havmøllen i Draaby Sogn, Randers Amt, 23. Aug. 1876 og gift med *Thora Marie Jensen*, født paa Græmmegaard i Aaker Sogn paa Bornholm 4. Septbr. 1875.

Matr.-Nr. 19a m. fl. af Branderslev. Hartkorn 14 Tdr. 3 Skpr. 3 Fdkr. $2\frac{1}{4}$ Alb. Ejendomsskyld 103,500 Kr. Brandassurance for Hovedb. 13,300 Kr., for Avlsb. c. 22,000 Kr., for et Arbejderhus 1,500 Kr., for et Fodermesterhus 1,340 Kr. Gaardens samlede Areal 115 Tdr. Ld., deraf Ager 113, Have og Gaardsplads 2. Af Agermarken drives 109 Tdr. Ld. i en 8 Marksdrift uden Brak, med 3 Sukkerroefgrøder, 4 Kornafgrøder og 1 Græsmark; Resten ligger med Lucerne. Jordens Bonitet er god, dyb Muld paa Lerunderlag. Der holdes 35 Malkekøer, 20 Stkr. Ungkvæg og Kalve og 2 Tyre af Angler Race, 9 Heste samt 3 Plage og Føl. Sidste Aar solgtes c. 70 Fedesvin.

Frihavegaard's ældst kendte Ejer er Hans Pedersen Smed, der i Begyndelsen af det 19. Aarhundrede overdrog Gaarden til sin Svigersøn, Chr. Pedersen, som solgte den til Anders Nielsen, hvis Enke afhændede den til Peder Hansen Langelænder; denne solgte 1890 til Brødrene Anders og Rasmus Jensen, af hvem den nuværende Ejer har købt; denne ejede tidligere Sandbygaard i Nabosognet, hvis Hovedparcel han beholdt og sammenlagte med Gaarden her.



Frihavegaard.

Gaarden laa oprindelig i Branderslev By, men udflyttedes 1790 c. 1 Km. V. for Byen, hvor den ligger hyggelig omgivet af Haven. Den anselige Hovedb., der ligger i Østsiden af Gaardspladsen, er opført 1910 i Grundmur med Tegtag. Avlsb. er opførte dels i Bindingsværk med Straatage og dels i Grundmur med Paptag. — Markerne ligger samlede ved Gaarden.

Mindegaard, Herredskirke Sogn. Postforb.: Vester Karleby, og St.: Nakskov, hvortil c. 6 Km. Tlf. 222 over Nakskov Central. Nuværende Ejer: Sognefoged *Mads Christian Pedersen Madsen*, som overtog Gaarden 11. April 1876, er født paa Sandvaadgaard 24. Marts 1850 og gift med *Bertine Marie Jensen*, født paa Graverdal 18. Septbr. 1855.

Matr.-Nr. 4a m. fl. af Vester Karleby. Hartkorn 6 Tdr. 7 Skpr. 2 Fdkr. 2 Alb. Ejendomsskyld 42,000 Kr. Brandassurance for Hovedb. 9,562 Kr., for Avlsb.



Mindegaard.

15,308 Kr. Gaardens samlede Areal 53 Tdr. Ld., deraf Ager 49½, Have og Gaardsplads 1½, Veje 2. Af Agermarken drives 47½ Td. Ld. i en 9 Marksdrift med Helbrak, Rug, Byg, Kløver, Byg, Foderroer, Hvede, Byg og Blandsæd. Jordens Bonitet er god, dyb Muld paa Lerunderlag, undtagen c. 4 Tdr. Ld. gruset Muld paa blandet Underlag af Ler og Grus. Der holdes 12 Malkekøer, 8 Stkr. Ungkvæg og Kalve og 1 Tyr af rød dansk Race, 4 Heste, 2 Plage og Føl samt 2 Faar. Sidste Aar solgtes c. 25 Fedesvin.

Mindegård har oprindelig været Fæste under Grevskabet Hardenberg-Reventlow. Den ældst kendte Fæster er Peder Mortensen, hvis Enke ægtede Christian Erbo, der formentlig har købt Gaarden til fri Ejendom. Han solgte den 1860 til Jørgen Svendsen Steffensen, af hvem den nuværende Ejer har købt.

Gaarden laa tidligere inde i Vester Karleby, men udflyttedes 1894 paa sin Mark, hvor den ligger hyggelig omgivet af sin kønne Have. Den anselige Hovedb. er opført i Grundmur med Tegltag. De grundmurede Avlsb. bærer Straatage. — Markerne ligger samlede Ø., S. og V. om Gaarden.

Frk. B. K. Hansens Gaard i Vester Karleby, Herredskirke Sogn. Postforb.: Vester Karleby, og St.: Nakskov, hvortil c. 5 Km. Nuværende Ejerinde: Frøken *Birthe Kirstine Hansen*, som overtog Gaarden 28. Marts 1899, er født paa Nabogaarden 6. Jan. 1856.

Matr.-Nr. 11a m. fl. af Vester Karleby. Hartkorn 6 Tdr. 7 Skpr. 1 Fdkr. 2¼ Alb. Ejendomsskyld 35,000 Kr. Brandassurance for Hovedb. 5,247 Kr., for Avlsb. 10,753 Kr. Gaardens samlede Areal 45 Tdr. Ld., deraf Ager 43½, Skov ½, Have og Gaardsplads 1. Gaarden drives af Ejerinden med hendes Broder, *Christian Bergmann Hansen*, som Bestyrer. Af Agermarken drives 39½ Td. Ld. i en 8 Marksdrift med Halvbrak efter Græs, Hvede, Byg, Byg, Havre og 2 Græsmarker; 4 Tdr. Ld. drives i en 4 Marksdrift med Rug, Byg, Havre og Græs. Jordens Bonitet er god Muld paa Lerunderlag. Der holdes 14 Malkekøer, 5 Stkr. Ungkvæg og Kalve og 2 Tyre af rød dansk Race, 5 Heste, 2 Plage og Føl samt 4 Faar. Sidste Aar solgtes c. 15 Fedesvin.

Gaardens ældst kendte Fæster er Niels Bøssemager, som sandsynligvis har købt den til fri Ejendom fra Grevskabet Hardenberg-Reventlow. Hans Enke ægtede c. 1851 Jørgen Nielsen (Jeppesen), som senere testamenterede Gaarden til den nuværende Ejerinde, der i 20 Aar havde tjent paa Ejendommen.

Bygningerne er opførte i Bindingsværk med Straatage. — Markerne ligger samlede mod S. med Undtagelse af 4 Tdr. Ld., der er fraliggende c. 2 Km. mod N.

En Gaard i Vester Karleby, Herredskirke Sogn. Postforb.: Vester Karleby, og St.: Nakskov, hvortil c. 5 Km. Nuværende Ejere: *Hans Andersen Støds Arvinger*: Frøken *Birthe Kirstine Hansen*, *Anders Hansen*, Frøken *Anna Hansen* og *Chr. Bergmann Hansen*, som overtog Gaarden 21. Septbr. 1896, er fødte paa Ejendommen henholdsvis 6. Jan. 1856, 6. Septbr. 1857, 29. Septbr. 1861 og 20. April 1868.

Matr.-Nr. 13 m. fl. af Vester Karleby. Hartkorn 6 Tdr. 4 Skpr. 2¼ Alb. Ejendomsskyld 35,000 Kr. Brandassurance for Hovedb. 4,000 Kr., for Avlsb. 6,000 Kr. Gaardens samlede Areal 50 Tdr. Ld., deraf Ager 47¼, Mose ¼, Skov 1½, Have og Gaardsplads 1. Af Agermarken drives 43¼ Td. Ld. i en 7 Marksdrift med ½ Helbrak ½ Staldfoder, Hvede, Byg, ¼ Ærter ¼ Foderroer, ½ Byg ½ Blandsæd og 2 Græsmarker; 4 Tdr. Ld. drives i en 4 Marksdrift med Rug, Byg, Havre og Græs. Jordens Bonitet er god Muld paa Lerunderlag, undtagen c. 5 Tdr. Ld. moseagtig Muld paa Lerunderlag. Der holdes 14 Malkekøer, 4 Stkr. Ungkvæg og Kalve og 1 Tyr af rød dansk Race, 4 Heste samt 1 Faar. Sidste Aar solgtes 14 Fedesvin.

Gaarden var oprindelig Fæste under Grevskabet Hardenberg-Reventlow. Den ældst kendte Fæster er Holtze, hvis Enke giftede sig anden Gang c. 1850 med Hans Andersen Stød.

Gaarden ligger paa sin gamle Plads og er opført i Bindingsværk med Straatage. — Markerne ligger samlede mod NV. med Undtagelse af 4 Tdr. Ld., der ligger c. 2 Km. N. for Gaarden.

Annexgaarden, Løjtøfte Sogn. Postforb.: Vester Karleby, og St.: Nakskov, hvortil c. 6 Km. Nuværende Ejer: *Hans Nielsen*, som overtog Gaarden 1. Febr. 1878, er født paa Ejendommen 11. Jan. 1848 og gift med *Caroline Kragh*, født i Øster Karleby 11. Novbr. 1844.

Matr.-Nr. 1 m. fl. af Lille Løjtøfte. Hartkorn 8 Tdr. 4 Skpr. 3 Fdkr. ¼ Alb. Ejendomsskyld 40,000 Kr. Brandassurance for Hovedb. 6,315 Kr., for Avlsb. 14,544 Kr. Gaardens samlede Areal 61 Tdr. Ld., deraf Ager 59½, Have og

Gaardsplads 1½. Agermarken drives i en 7 Marksdrift med benyttet Brak, Hvede, Byg, Blandkorn, Kløver, Byg og Havre. Jordens Bonitet er god Muld paa Ler-underlag. Der holdes 17 Malkekøer, 6 Stkr. Ungkvæg og Kalve og 1 Tyr af rød dansk Race, 5 Heste, 3 Plage og Føl samt 5 Faar. Sidste Aar solgtes c. 20 Fedesvin.

Annexgaarden var oprindelig Fæste under Herredskirke og Lille Løjtofte Præstekald. Den ældst kendte Fæster er Hans Nielsen, hvis Slægt havde haft Fæstet i mange Generationer. 1844 fratraadte han Fæstet til Fordel for sin Søn, Niels Hansen, der 13. Decbr. 1864 købte Gaarden til Arvefæste; hans Enke, Ane Margrethe Raahauge, overtog den ved hans Død 4. Aug. 1868 og skødede den 1878 til Sønnen, den nuværende Ejer, der havde bestyret den siden Faderens Død.

Gaarden ligger paa sin gamle Plads nordligst i Lille Løjtofte By. Hovedb., der V. for Lille Løjtofte Kirke. Den anelige Hovedb., der ligger i Sydsiden af Gaards-



Annexgaarden.

pladsen, er opført c. 1845 i Bindingsværk med Straataag. Af Avlsb. er n. og ø. Længe opførte i Bindingsværk med Straataage, medens v. Længe er bygget 1913 i Træ og bærer Paptag. — Markerne er samlede S. for Gaarden.

N. Hansens Gaard i Lille Løjtofte, Løjtofte Sogn. Postforb.: Vester Karleby, og St.: Nakskov, hvortil c. 6½ Km. Tlf. 4 over Løjtofte Central. Nuværende Ejer: *Niels Hansen*, som overtog Gaarden 31. Juli 1876, er født paa Fejø 21. Decbr. 1854.

Matr.-Nr. 6a m. fl. af Lille Løjtofte. Hartkorn 7 Tdr. 2 Skpr. 3 Fdkr. 2¼ Alb. Ejendomsskyld 40,000 Kr. Brandassurance for Hovedb. 7,000 Kr., for Avlsb. 11,000 Kr. Gaardens samlede Areal 60 Tdr. Ld., deraf Ager 59¼, Have og Gaardsplads ¼. Agermarken drives i en 7 Marksdrift med benyttet Brak, Hvede, Byg, Sukkerroer, Byg, Græs og Havre. Jordens Bonitet er god Muld paa Ler-underlag, undtagen c. 10 Tdr. Ld. lettere Muld paa blandet Underlag af Ler og Grus. Der holdes 18 Malkekøer, 6 Stkr. Ungkvæg og Kalve og 1 Tyr af rød dansk Race samt 5 Heste. Sidste Aar solgtes c. 20 Fedesvin.

Gaarden var tidligere Fæste under Grevskabet Hardenberg-Reventlow og har i flere Generationer været i Slægten Ziersens Besiddelse. Sognefoged Christen Ziersen solgte den 1861 til Peder Hansen Smed, af hvem den nuværende Ejer har købt.

Gaarden ligger paa sin gamle Plads nordligst i Lille Løjtofte By. Hovedb., der ligger i Sydsiden af Gaardspladsen, er bygget i Bindingsværk ligesom Avlsb. — Markerne ligger samlede N. og Ø. for Gaarden.

Sandbjerggaard, Løjtofte Sogn. Postforb.: Horslunde, og St.: Nakskov, hvortil c. 9 Km. Tlf. 18 over Løjtofte Central. Nuværende Ejer: Sognefoged *Christian Adolf Hansen Ploug*, som overtog Gaarden 7. Marts 1903, er født paa Ejendommen 5. Febr. 1875 og gift med *Olga Bothilde Eriksen*, født i Viet By i Tirsted Sogn 14. Maj 1883.

Matr.-Nr. 2a m. fl. af Sandbjerg. Hartkorn 7 Tdr. 3 Skpr. 3 Fdkr. ¼ Alb. Ejendomsskyld 41,000 Kr. Brandassurance for Hovedb. 5,450 Kr., for Avlsb. 12,467 Kr., for et Lejehus 1,095 Kr. Gaardens samlede Areal 58½ Td. Ld., deraf Ager 57,

Have og Gaardsplads $1\frac{1}{2}$. Agermarken drives i en 8 Marksdrift med $\frac{1}{2}$ Helbrak $\frac{1}{2}$ benyttet Brak, Hvede, $\frac{1}{2}$ Sukkerroer $\frac{1}{2}$ Byg, Byg, Kløver, Græs, Havre og Byg. Jordens Bonitet er god Muld paa Lerunderlag, undtagen c. 8 Tdr. Ld. lettere Muld paa Grusunderlag. Der holdes 17 Malkekøer, 8 Stkr. Ungkvæg og Kalve og 1 Tyr af rød dansk Race, 5 Heste samt 2 Plage og Føl. Sidste Aar solgtes c. 25 Fedesvin.

Sandbjerggaard har formentlig været Fæste under Baroniet Juellinge. Den ældst kendte Ejer er Jens Peter Clausen, som 2. Juli 1860 solgte Gaarden til Christen Hansen Ploug, der var Sognefoged og Dannebrogsmænd; han overdrog den 1903 til sin Søn, den nuværende Ejer.

Gaarden ligger hyggelig omgivet af sin store, kønne Have paa sin oprindelige Plads som den næstnordligste Gaard i Sandbjerg By. Hovedb. er bygget 1794 i Bindingsværk med Straatag. Avlsb. er ligeledes opførte i Bindingsværk med Straatage, undtagen en stor Trælade, der bærer Paptag.

Toldreggaard, Løjtofte Sogn. Postforb.: Vester Karleby, og St.: Nakskov, hvortil c. 6 Km. Nuværende Ejere: *Rasmus Pedersen Kragh, Christian Pedersen Kragh, Frkn. Marie og Kirstine Pedersen Kragh*, som overtog Gaarden 1. Aug. 1884, er fødte henholdsvis 18. Juni 1849, 26. Jan. 1851, 16. Decbr. 1846 og 18. Juni 1853.

Matr.-Nr. 2 m. fl. af Øster Karleby. Hartkorn 7 Tdr. 6 Skpr. 3 Fdkr. $1\frac{1}{2}$ Alb. Ejendomsskyld 40,000 Kr. Brandassurance for Hovedb. c. 4,000 Kr., for Avlsb. 8,500 Kr. Gaardens samlede Areal 56 Tdr. Ld., deraf Ager 55, Have og Gaardsplads 1. Agermarken drives i en 6 Marksdrift med $\frac{1}{3}$ Helbrak $\frac{2}{3}$ Staldfoder og Græs, Hvede, $\frac{2}{3}$ Byg $\frac{1}{3}$ Foderroer, $\frac{2}{3}$ Blandkorn $\frac{1}{3}$ Byg og 2 Græsmarker. Jordens Bonitet er god Muld paa Lerunderlag. Der holdes 16 Malkekøer, 6 Stkr. Ungkvæg og Kalve og 2 Tyre af rød dansk Race, 4 Heste samt 3 Faar. Sidste Aar solgtes c. 20 Fedesvin.

Toldreggaard har tidligere været Fæste under Grevskaftet Hardenberg-Reventlow. Den ældst kendte Fæster er Therkild Pedersen, som havde Fæstet midt i det 18. Aarhundrede og fulgtes af Sønnen, Peder Therkildsen. Forøvrigt har Fæstet været i denne Slægts Besiddelse i mange Generationer. Efter P. Therkildsens Død 1832 overgik Fæstet til Peder Pedersen Kragh, som 1872 købte Gaarden til fri Ejendom og 1884 overdrog den til sine fire Børn, de nuværende Ejere.

Bygningerne er opførte i Bindingsværk med Straatage. — Markerne ligger samlede S. og V. for Gaarden.

O. A. Larsens Gaard i Nordlunde, Nordlunde Sogn. Postforb.: Vester Karleby, og St.: Nakskov, hvortil c. $9\frac{1}{2}$ Km. Nuværende Ejer: *Otto Andreas Larsen*, som overtog Gaarden 1. Maj 1908, er født paa Ejendommen 1. Oktbr. 1866 og gift med *Malvine Hansen*, født i Halsted Tvede 13. Aug. 1871.

Matr.-Nr. 3 af Nordlunde. Hartkorn 7 Tdr. 4 Skpr. 2 Fdkr. $2\frac{1}{2}$ Alb. Ejendomsskyld 37,000 Kr. Brandassurance for Hovedb. 6,000 Kr., for Avlsb. 12,000 Kr. Gaardens samlede Areal 53 Tdr. Ld., deraf Ager 51, Have og Gaardsplads 2. Agermarken drives i en 8 Marksdrift med $\frac{1}{2}$ Sukkerroer $\frac{1}{2}$ Staldfoder, Hvede, Sukkerroer, Byg, $\frac{1}{2}$ Sukkerroer $\frac{1}{2}$ Foderroer, $\frac{1}{2}$ Byg $\frac{1}{2}$ Havre, Kløver og Græs samt Grønlandsbyg. Jordens Bonitet er god Muld paa Lerunderlag, undtagen c. 5 Tdr. Ld. tørveagtig Muld paa Lerunderlag. Der holdes 16 Malkekøer, 8 Stkr. Ungkvæg og Kalve og 1 Tyr af rød dansk Race, 4 Heste samt 2 Plage og Føl. Sidste Aar solgtes c. 40 Fedesvin.

Gaarden har tidligere hørt som Fæste under Grevskaftet Hardenberg-Reventlow. Den ældst kendte Fæster er Lars Hendriksen, som 8. Decbr. 1854 købte Gaarden til fri Ejendom og senere afhændede den til Rasmus Hendriksen, der optog et Laan hos Besidderen af Baroniet Guldborgland, som senere maatte overtage Gaarden; i 1866 bortfæstedes den til Peter Larsen, som 21. Jan. 1894 købte den til fri Ejendom og 1908 overdrog den til sin Søn, den nuværende Ejer.

Bygningerne er opførte i Bindingsværk med Straatage, med Undtagelse af en Trælade med Bølgebliktag. — Markerne ligger samlede V. for Gaarden.

H. Jensens Gaard i Nordlunde, Nordlunde Sogn. Postforb.: Vester Karleby, og St.: Nakskov, hvortil c. 12 Km. Nuværende Ejer: *Hans Jensen*, som overtog Gaarden 1. Marts 1898, er født i Elstrup paa Als 18. Juli 1857.

Matr.-Nr. 5 m. fl. af Nordlunde. Hartkorn 5 Tdr. 7 Skpr. 1¼ Alb. Ejendoms-skyld 35,000 Kr. Brandassurance for Hovedb. 5,000 Kr., for Avlsb. 8,800 Kr. Gaardens samlede Areal 62 Tdr. Ld., deraf Ager 60, Have og Gaardsplads 2. Agermarken drives i en 6 Marksdrift med Hvede, Byg, Roer, Havre, Kløver og benyttet Brak. Jordens Bonitet er dels god Muld paa Lerunderlag, dels moseagtig Muld paa Kridtlersunderlag. Der holdes 20 Malkekøer, 10 Stkr. Ungkvæg og Kalve og 2 Tyre af rød dansk Race samt 5 Heste. Sidste Aar solgtes c. 70 Fedesvin.

Den ældst kendte Ejer er Niels Naskov, der opbyggede Gaarden 1863, og som formentlig har købt den til fri Ejendom 1854. Han fulgtes af Niels Peder Simmersen, som afhændede den til Firmaet Winchell Bøttern, der atter solgte den 1896 til Chr. Rudolph; denne solgte 1898 til sin Fætter, den nuværende Ejer.

Gaarden ligger paa sin oprindelige Plads c. 1 Km. NV. for Nordlunde Sognekirke. Bygningerne er væsentlig opførte i Bindingsværk med Straatage med Undtagelse af en stor Trælade. — Markerne ligger samlede i en Firkant ved Gaarden.

Elisabethsminde, Nordlunde Sogn. Postforb.: Vester Karleby, og St.: Naskov, hvortil c. 9½ Km. Tlf. 11 over Nordlunde Central. Nuværende Ejer: *Magner Theodor Larsen*, som overtog Gaarden 15. Marts 1910, er født paa Langø i Naskov Fjord 7. Jan. 1860 og gift med *Rasmine Charlotte Amalie Rasmussen*, født paa Magelundegaard i Købelev Sogn 27. April 1861.

Matr.-Nr. 8 og 14 af Nordlunde. Hartkorn 8 Tdr. 3 Skpr. 1 Fdkr. 1¼ Alb. Ejendomsskyld 43,000 Kr. Brandassurance for Hovedb. 5,566 Kr., for Avlsb. 14,362 Kr., for et Polakhus 1,680 Kr. Gaardens samlede Areal 61 Tdr. Ld., deraf Ager 59, Have og Gaardsplads 2. Agermarken drives i en 7 Marksdrift med Hvede, Byg, Sukkerroer, Blandsæd, Kløver, Byg og benyttet Brak. Jordens Bonitet er god Muld paa Lerunderlag, undtagen c. 15 Tdr. Ld. stærk Lerjord. Der holdes 18 Malkekøer, 10 Stkr. Ungkvæg og Kalve og 2 Tyre af rød dansk Race, 4 Heste samt 2 Plage og Føl. Sidste Aar solgtes 24 Fedesvin.

Elisabethsminde var tidligere Fæste under Grevskabet Hardenberg-Reventlow. Den ældst kendte Ejer er Hans Graver, som solgte Gaarden til Zier Olsen, der 1879 afhændede den til C. A. Schrøder; denne solgte 1883 til Niels Nielsen, af hvem den nuværende Ejer har købt.

Gaarden ligger paa sin oprindelige Plads umiddelbart Ø. for Nordlunde Kirke. Bygningerne er opførte i Bindingsværk. — Markerne ligger samlede N. og Ø. for Gaarden. — Kvægbesætningen er præmieret.

Bavnehøjgaard, Birket Sogn. Postforb.: Horslunde, og St.: Torrig, hvortil c. 2 Km. Tlf. 48 over Birket Central. Gaarden ligger c. 18 Km. fra Naskov. Nuværende Ejer: *Martin Julius Ingersen*, som overtog Gaarden 3. Aug. 1903, er født i Kastager 4. Aug. 1858 og gift med *Anna Kathrine Olsen*, født paa Ejendommen 30. Marts 1860.

Matr.-Nr. 6a m. fl. af Birket. Hartkorn 2 Tdr. 4 Skpr. 3 Fdkr. ½ Alb. Ejendomsskyld 35,000 Kr. Brandassurance for Hovedb. 6,693 Kr., for Avlsb. 8,402 Kr. Gaardens samlede Areal 38 Tdr. Ld., deraf Ager 35, Eng 1½, Have og Gaardsplads 1½. Agermarken drives i en 7 Marksdrift med Helbrak, Hvede, Foderroer, Byg, Kløver, Havre samt ½ Byg ½ Blandkorn. Jordens Bonitet er lettere Muld paa Lerunderlag. Der holdes 14 Malkekøer, 6 Stkr. Ungkvæg og Kalve og 1 Tyr af rød dansk Race, 4 Heste, 2 Plage og Føl samt 2 Faar. Sidste Aar solgtes 16 Fedesvin.

Bavnehøjgaard var tidligere Fæste under Baroniet Juellinge, og den ældst kendte Fæster er Hans Rasmussen, der døde c. 1859, hvorefter Enken 13. Febr. 1860 købte Gaarden til fri Ejendom. Hun ægtede anden Gang Ole Hansen, som skødede den til sin Svigersøn, den nuværende Ejer.

Hovedb. er bygget i Grundmur med Cementstenstag. Avlsb. er opførte i Bindingsværk. Paa Ejendommen er indlagt Lys og Kraft fra Birket Værk. — Markerne ligger samlede ved Gaarden.

Brunsmosegaard, Birket Sogn. Postforb.: Horslunde, og St.: Torrig, hvortil c. 1 Km. Tlf. 26 over Birket Central. Gaarden ligger c. 19 Km. fra Naskov.

Nuværende Ejer: *Niels Anton Klinke*, som overtog Gaarden 30. Septbr. 1906, er født paa Nygaard i Lindet 19. Maj 1871 og gift med *Anna Mathilde Larsen*, født paa Sillebjerregaard i Lindet 9. Maj 1871.

Matr.-Nr. 12a m. fl. af Birket. Hartkorn 6 Tdr. 2 Skpr. 3 Fdkr. 2¼ Alb. Ejendomsskyld 40,000 Kr. Brandassurance for Hovedb. 4,114 Kr., for Avlsb. 11,704 Kr., for et-Lejehus 1,800 Kr. Gaardens samlede Areal 55 Tdr. Ld., deraf Ager 52, Eng 1½, Have og Gaardsplads 1½. Agermarken drives i en 6 Marksdrift med Byg, Sukkerroer, Byg, Kløver, Byg, ½ Sukkerroer ½ Staldfoder og Vintersæd. Jordens Bonitet er god Muld paa Lerunderlag. Der holdes 20 Malkekøer, 6 Stkr. Ungkvæg og Kalve og 1 Tyr af rød dansk Race, 5 Heste samt 1 Plag. Sidste Aar solgtes c. 25 Fedesvin.



Brunsmosegaard.

Brunsmosegaard var tidligere Fæste under Baroniet Juellinge. Den ældst kendte Ejer er Morten Hansen Skude, som i 1880erne overdrog Gaarden til sin Søn, Niels Mortensen Skude; denne solgte den 1903 til Harald Stryhn, der 1906 solgte til Chr. Pedersen Brunshøj, af hvem den nuværende Ejer har købt.

Gaarden ligger paa sin gamle Plads, hyggelig omgivet af den store, kønne Have, som den østligste Gaard i Birket By. Hovedb., der ligger i Sydsiden af Gaardspladsen, er bygget i 1870'erne i Bindingsværk med Straatag. Avlsb. er opførte i Bindingsværk med Straatage med Undtagelse af en i 1907 opført stor Trælade og et grundmuret Hønsehus. Der er indlagt elektrisk Lys og Kraft.

Markerne ligger samlede Ø. og V. for Gaarden. — Fra disse er der herlig Udsigt over Stranden med Smaaøerne.

P. Karstensens Gaard i Torrig, Birket Sogn. Postforb.: Horslunde, og St.: Nakskov, hvortil c. 20 Km. Tlf. 37 over Birket Central. Nuværende Ejer: *Peder Karstensen*, som overtog Gaarden 25. Juni 1883, er født paa Ejendommen 14. Septbr. 1850 og gift med *Ane Marie Pedersen*, født i Utterslev 23. April 1855.

Matr.-Nr. 2a m. fl. af Torrig. Hartkorn 6 Tdr. 1 Skpr. 3 Fdkr. 1 Alb. Ejendomsskyld 37,000 Kr. Brandassurance for Hovedb. 3,220 Kr., for Avlsb. 10,050 Kr. Gaardens samlede Areal 50 Tdr. Ld., deraf Ager 49, Have og Gaardsplads 1. Agermarken drives i en 8 Marksdrift med Helbrak, Hvede, Foderroer og Staldfoder, Byg, Kløver, Havre, gul Kløver m. m. og Byg. Jordens Bonitet er god Muld paa Lerunderlag. Der holdes 12 Malkekøer, 6 Stkr. Ungkvæg og Kalve og 1 Tyr af rød dansk Race, 4 Heste samt 3 Faar. Sidste Aar solgtes c. 20 Fedesvin.

Gaarden var tidligere Fæste under Baroniet Juellinge. Den ældst kendte Fæster er Karsten Rasmussen, som havde Fæstet fra Begyndelsen af 19. Aarhundrede. Han fulgtes af Sønnen, Rasmus Karstensen, efter hvis Død 1882 Enken overtog Gaarden, som R. Karstensen havde købt til fri Ejendom 1875, og hun skødede den 1883 til sin Søn, den nuværende Ejer.

Gaarden ligger paa sin oprindelige Plads i Torrig By. Bygningerne er væsentligst opførte i Bindingsværk med Straatage. — Markerne ligger samlede N. for Gaarden.

Vennerslund, Birket Sogn. Postforb.: Horslunde, og St.: Torrig, hvortil 300 M. Tlf. 45 over Birket Central. Gaarden ligger c. 20 Km. fra Nakskov. Nuværende Ejer: *Martin Anders Johansen*, som overtog Gaarden 9. Aug. 1909, er født i Raarup i Vestenskov Sogn 16. Aug. 1884 og gift med *Hansine Petrine Nielsen*, født i Abildtorpe 14. Jan. 1886.

Matr.-Nr. 7a m. fl. af Torrig. Hartkorn 5 Tdr. 7 Skpr. 2 Fdkr. 1½ Alb. Ejendomsskyld 36,000 Kr. Brandassurance for Hovedb. 7,000 Kr., for Avlsb. 12,800 Kr. Gaardens samlede Areal 52 Tdr. Ld., deraf Ager 50, Have og Gaardsplads 2. Af Agermarken drives 35 Tdr. Ld. i en 5 Marksdrift med Sukkerroer, Hvede, Byg, Kløver og Havre; 15 Tdr. Ld. drives i Vekseldrift i 2 Skifter med Sukkerroer og Byg. Jordens Bonitet er god Muld paa Lerunderlag. Der holdes 16 Malkekøer, 7 Stkr. Ungkvæg og Kalve og 2 Tyre af rød dansk Race, 5 Heste samt 2 Plage og Føl. Sidste Aar solgtes c. 25 Fedesvin.



Vennerslund.

Vennerslund hørte tidligere som Fæste under Baroniet Juellinge. Den ældst kendte Fæster er Slægten Jeppesen, som i mange Generationer havde Fæstet; Jørgen Jeppesen har rimeligvis købt Gaarden til fri Ejendom; han efterfulgtes af Sviger-sønnen, Christian Frandsen Hansen, der 1907 solgte til Hans Peder Rasmussen, af hvem nuværende Ejer købte.

Gaarden ligger paa sin oprindelige Plads som den næststøtligste af Gaardene til Torrig By. Bygningerne er opførte efter Brand 1872. Den anselige Hovedb., der ligger i Sydsiden af Gaardspladsen, er bygget i Bindingsværk med Tegtag. Avlsb. er opførte i Bindingsværk og bærer for største Delen Straatage. Paa Ejendommen er indlagt Lys og Kraft fra Birket Værk. — Markerne ligger samlede N. og Ø. for Gaarden.

Sophiesminde, Birket Sogn. Postforb.: Horslunde, og St.: Torrig, hvortil c. 1½ Km. Tlf. 47 over Birket Central. Gaarden ligger c. 18 Km. fra Nakskov. Nuværende Ejer: *Frederik Jørgensen*, som overtog Gaarden 11. Juni 1903, er født paa Vester Hougaard i Svinsbjerg 13. Maj 1863 og gift med *Margrethe Blak*, født paa Skovgaard 17. Juni 1883.

Matr.-Nr. 8a m. fl. af Hjelmholdt. Hartkorn 6 Tdr. 5 Skpr. 2 Fdkr. ½ Alb. Ejendomsskyld 36,000 Kr. Brandassurance for Hovedb. 6,100 Kr., for Avlsb. 11,100 Kr. Gaardens samlede Areal 51 Tdr. Ld., deraf Ager 42½, Eng 2, Skov 5. Have og Gaardsplads 1½. Agermarken drives i en 6 Marksdrift med benyttet Brak, Hvede, Sukkerroer, Byg, Kløver og Havre. Jordens Bonitet er god, dyb Muld paa Lerunderlag. Der holdes 14 Malkekøer, 6 Stkr. Ungkvæg og Kalve og 2 Tyre af rød dansk Race, 4 Heste, 2 Plage og Føl samt 1 Faar. Sidste Aar solgtes 22 Fedesvin.

Sophiesminde's Jorder er for største Delen Arvefæste under Pederstrup. Den ældst kendte Ejer er Søren Stryhn, ved hvis Død i 1850erne Enken overtog Gaarden og overdrog den 1864 til Sønnen, Rasmus Stryhn, der 1902 solgte til William Jensen, af hvem den nuværende Ejer købte.

Bygningerne er opførte i Bindingsværk med Straatage med Undtagelse af en stor Trælade med Paptag. — Engen ligger i den n. Mark og er Natureng. Skoven støder op til Juellinge-Torrig Skov. Markerne ligger samlede ved Gaarden.

Torriggaard, Birket Sogn. Postforb.: Horslunde, og St.: Torrig, hvortil c. 1 Km. Gaarden ligger c. 18 Km. fra Nakskov. Nuværende Ejerinde: Enkefru *Maren Poulsen*, f. *Pedersen*, som overtog Gaarden 10. Decbr. 1899, er født paa Ejendommen 30. Marts 1852 og var gift med *Rasmus Hansen Poulsen*, født paa Brunshøj i Birket 22. Juni 1845, død 10. Decbr. 1899.

Matr.-Nr. 14a m. fl. af Torrig. Hartkorn 6 Tdr. 2 Fdkr. 2¼ Alb. Ejendoms-skyld 38,000 Kr. Gaardens samlede Areal 52 Tdr. Ld., deraf Ager 49½, Have og Gaardsplads 1, Mergelgrave og Veje 1½. Gaarden drives af Ejerinden ved Bestyrer *Jens Larsen Hansen*, som er født paa Langeland 31. Maj 1875. Agermarken drives i en 8 Marksdrift med Halvbrak efter Græs, Hvede, Sukkerroer, Byg, Kløver, Havre, Sukkerroer og Byg. Jordens Bonitet er god Muld paa Lerunderlag. Der holdes 16 Malkekøer, 6 Stkr. Ungkvæg og Kalve og 2 Tyre af rød dansk Race, 4 Heste samt 2 Flage og Føl. Sidste Aar solgtes c. 30 Fedesvin.



Torriggaard.

Torriggaard har tidligere været Fæste under Baroniet Juellinge. Den ældst kendte Fæster er *Jens Stub*, i hvis Slægt Gaarden har været i mange Generationer. Hans Datter ægtede c. 1840 *Peder Christoffersen*, efter hvis Død 17. Marts 1866 Enken overtog Fæstet, som 1876 overgik til *Svigersonnen*, *Rasmus Hansen Poulsen*, der 22. Febr. s. A. købte Gaarden til fri Ejendom; efter hans Død overtog Enken, den nuværende Ejerinde, Ejendommen.

Oprindelig laa Gaarden inde i Torrig By, men udflyttedes i Udskiftningstiden 1794 til sin nuværende Plads, hvor den ligger c. 1 Km. S. for Byen hyggelig omgiven af Haven. Bygningerne er opførte i Bindingsværk med Straatage. — Markerne ligger samlede ved Gaarden.

Ulrich Jepsens Gaard i Hejringe, Birket Sogn. Postforb.: Horslunde, og St.: Torrig, hvortil 4 Km. Gaarden ligger c. 16 Km. fra Nakskov. Nuværende Ejer: *Ulrich Jepsen*, som overtog Gaarden 5. Maj 1909, er født paa Ejendommen 1. Juli 1859 og gift med *Hansine Rasmussen*, født paa Skovlyst ved Svendborg 2. Septbr. 1849.

Matr.-Nr. 3a m. fl. af Hejringe. Hartkorn 5 Tdr. 3 Skpr. ¼ Alb. Ejendoms-skyld 40,000 Kr. Brandassurance for Hovedb. 4,000 Kr., for Avlsb. 10,000 Kr. Gaardens samlede Areal 55 Tdr. Ld., deraf Ager 39, Eng 15, Have og Gaardsplads 1. Gaarden er bortforpagtet til fhv. Herredsfuldmægtig *Jensen* i Nakskov, der tillige ejer Nabogaarden, Savskærgaarden. Begge Gaarde drives ved Bestyrer *Hans Peder Christiansen*. Agermarken drives med ⅓ af Arealet med Sukkerroer, ⅓ med Byg og ⅓ med Havre. Jordens Bonitet er god Muld paa Lerunderlag. Der holdes 13 Malkekøer af rød dansk Race. Kvægbesætningen vedligeholdes ved Tillæget fra Savskærgaarden.

Gaarden var tidligere Fæste under Baroniet Juellinge. Den ældst kendte Fæster er Jeppe Jensen, som havde Fæstet sidst i det 18. Aarhundrede; han fulgtes af Sønnen, Jens Jeppesen. Efter dennes Fæstetid købte Jeppe Jepsen Gaarden 1872 og fulgtes ved sin Død af Sønnen, den nuværende Ejer.

Gaarden ligger paa sin oprindelige Plads i Hejringe By. Bygningerne er opførte i Bindingsværk med Straatage. — Engen, der ligger N. for Gaarden, er Natureng. Markerne ligger samlede mod NØ.

Højedigsgaard, Birket Sogn. Postforb.: Horslunde, og St.: Torrig, hvortil 4 Km. Tlf. 33 over Birket Central. Gaarden ligger c. 15 Km. fra Nakskov. Nuværende Ejer: *Johannes August Nielsen*, som overtog Gaarden 17. Aug. 1909, er født paa Ejendommen 14. Aug. 1878 og gift med *Anna Marie Kristine Larsen*, født i Utterslev 20. Decbr. 1884.

Matr.-Nr. 11a m. fl. af Hejringe. Hartkorn 6 Tdr. 1 Skp. 2 Fdkr. 2 Alb. Ejendomsskyld 35,000 Kr. Brandassurance for Hovedb. 4,000 Kr., for Avlsb. 9,000 Kr. Gaardens samlede Areal 54 Tdr. Ld., deraf Ager 50½, Mose 2, Have og Gaardsplads 1½. Agermarken drives i en 7 Marksdrift med Hvede, Byg, Kløver, Havre, Sukkerroer, Byg og Sukkerroer. Jordens Bonitet er god Muld



Højedigsgaard.

paa Lerunderlag. Der holdes 16 Malkekøer, 8 Stkr. Ungkvæg og Kalve og 2 Tyre af rød dansk Race, 4 Heste samt 1 Plag. Sidste Aar solgtes c. 40 Fedesvin.

Højedigsgaard var tidligere Fæste under Baroniet Juellinge. Den ældst kendte Fæster er Ole Nielsen, der fik Fæstet c. 1800 og 1835 afstod det til sin Søn, Niels Olsen, efter hvis Død 1855 Enken overtog og 23. Decbr. 1872 købte Gaarden til fri Ejendom. Hun døde 14. April 1885 og fulgtes i Ejet af Sønnen, Rasmus Nielsen, den nuværende Ejers Fader.

Hovedb., der er en hyggelig, gammel Bygning, er ligesom Avlsb.'s n. og v. Længer opført i Bindingsværk med Straatag; ø. Længe er en stor Trælade, bygget 1912 og tækket med Paptag. Fra Birket Elektricitetsværk er indlagt elektrisk Lys og Kraft. — Markerne ligger samlede ved Gaarden.

Over Hovedb.'s Indgangsdør findes følgende Inskription: »P. H. S. — I. H. D. 1797.« — Gaarden har Navn efter »Høje-Dige«-Levningerne af et gammelt Fæstningsværk fra Svenskekrigen.

Savskærgaard, Birket Sogn. Postforb.: Horslunde, og St.: Torrig, hvortil c. 4 Km. Gaarden ligger c. 16 Km. fra Nakskov. Nuværende Ejer: fhv. Herredsfuldmechtig *Jens Christian Jensen* i Nakskov, som overtog Gaarden 11. Septbr. 1913, er født i Lemvig 11. Novbr. 1860.

Matr.-Nr. 5a og 6a m. fl. af Hejringe. Hartkorn 10 Tdr. 5 Skpr. 2¾ Alb. Ejendomsskyld 68,000 Kr. Brandassurance for Hovedb. 3,002 Kr., for Avlsb. 15,914 Kr. Gaardens samlede Areal 95 Tdr. Ld., deraf Ager 89, Mose 5, Have og Gaardsplads 1. Gaarden drives af Ejeren ved Bestyrer *Hans Peder Christiansen*. Af Agermarken drives Halvdelen med Sukkerroer, en Fjerdedel med Byg og en Fjerdedel med Havre og Græs. Jordens Bonitet er god Muld paa Lerunderlag. Der holdes 23 Malkekøer, 14 Stkr. Ungkvæg og Kalve og 1 Tyr af rød dansk Race samt 9 Heste. Sidste Aar solgtes c. 80 Fedesvin.

Savskærgaard udgjorde oprindelig 2 Fæstegaarde under Baroniet Juellinge; 1911 købtes de til fri Ejendom og samledes til een Gaard af Christian Klinke. Ved Auktion i Juli 1913 købtes den af hans Fader, R. Klinke, Chr. Skafte og Niels Anton Klinke, som afhændede den til den nuværende Ejer.

Gaarden ligger paa sin gamle Plads i Hejringe By. Bygningerne er opførte i Bindingsværk med Straatage. — Mosen ligger umiddelbart N. for Gaarden. Markerne ligger samlede mod V.

Søgaard, Birket Sogn. Postforb.: Horslunde, og St.: Kragenæs, hvortil c. ½ Km. Tlf. 41 over Birket Central. Gaarden ligger c. 21 Km. fra Nakskov. Nuværende Ejer: *Hans Christian Skytte*, som overtog Gaarden 15. Marts 1910, er født paa Ejendommen 8. Septbr. 1859 og gift med *Elise Frederikke Lund*, født i Kragenæs 8. Decbr. 1870.

Matr.-Nr. 3a m. fl. af Kragenæs. Hartkorn 5 Tdr. 5 Skpr. 1 Fdkr. 2 Alb. Ejendomsskyld 38,000 Kr. Brandassurance for Hovedb. 3,000 Kr., for Avlsb. 6,900 Kr. Gaardens samlede Areal 64 Tdr. Ld., deraf Ager 59, Eng 4, Have og Gaardsplads 1. Agermarken drives i en 8 Marksdrift med Helbrak (delvis benyttet til Sukkerroer og Staldfoder), Hvede og Rug, Byg, Sukkerroer, Byg, Kløver og Græs, Havre. Jordens Bonitet er væsentlig lettere Lermuld paa Ler-



Søgaard.

underlag. Der holdes 15 Malkekøer, 8 Stkr. Ungkvæg og Kalve og 2 Tyre af rød dansk Race, 5 Heste, 2 Plage og Føl samt 5 Faar. Sidste Aar solgtes c. 25 Fedesvin.

Søgaard har tidligere hørt som Fæste under Baroniet Juellinge. Den ældst kendte Fæster er Jakob Skytte, i hvis Slægt Fæstet formentlig har været i mange Generationer. J. Skytte fulgtes i Fæstet af Sønnen, Jens Jacobsen Skytte, og ved hans Død 1836 overtoges det af Enken, som 1846 fulgtes af Sønnen, Jacob Jensen Skytte, der 1872 købte Gaarden til fri Ejendom. Han døde 29. Novbr. 1896, hvorefter Enken overtog Gaarden og senere skødede den til sin Søn, den nuværende Ejer.

Gaarden ligger paa sin oprindelige Plads c. 400 M. fra Stranden, hyggelig omgivet af Have og Plantninger. Hovedb., der ligger i Østsiden af Gaardspladsen, er opført dels i Bindingsværk og dels i Grundmur og bærer Straatag. Avlsb. er, med Undtagelse af en Trælade med Paptag, byggede i Bindingsværk med Straatage.

Engen, som ligger i flere Dele i Marken, er Natureng. Markerne ligger samlede ved Gaarden, hvorfra der er en smuk Udsigt.

Klinkskovgaard, Birket Sogn. Postforb.: Horslunde, og St.: Bandholm, hvortil c. 12 Km. Tlf. 50 over Birket Central. Gaarden ligger c. 21 Km. fra Nakskov. Nuværende Ejerinde: Enkefru *Anna Klinke*, f. *Borre*, som overtog Gaarden 17. Oktbr. 1912, er født i Birket 5. Maj 1856 og var gift med *Hans Peder Knudsen Klinke*, født 7. Novbr. 1837, død 17. Oktbr. 1912.

Matr.-Nr. 2a m. fl. af Kragenæs. Hartkorn 5 Tdr. 4 Skpr. 2 Fdkr. ¼ Alb. Ejendomsskyld 45,000 Kr. Brandassurance for Hovedb. 8,000 Kr., for Avlsb. 16,000 Kr. Gaardens samlede Areal 57 Tdr. Ld., deraf Ager 52, Mose 3, Have

og Gaardsplads $1\frac{1}{2}$, Veje $\frac{1}{2}$. Gaarden drives af Ejerinden med Sønnen, *Knud Martin Klinke*, som Bestyrer. K. M. Klinke er født paa Ejendommen 11. Juni 1888. Agermarken drives i en 6 Marksdrift med benyttet Brak, Hvede, Byg, Foderroer, Havre og Kløver. Jordens Bonitet er paa 40 Tdr. Ld. god Muld paa Lerunderlag, paa Resten lettere Muld paa Lerunderlag. Der holdes 12 Malkekøer, 10 Stkr. Ungkvæg og Kalve og 1 Tyr af rød dansk Race, 4 Heste samt 1 Faar. Sidste Aar solgtes c. 10 Fedesvin.

Klinkskovgaard var tidligere Fæste under Baroniet Juellinge. Den ældst kendte Fæster er Knud Hansen (Klinke), i hvis Slægt Fæstet formentlig har været i en længere Aarrække, og som c. 1861 fulgtes af sin Søn, Hans Peder Knudsen Klinke, der 14. Juni 1882 købte Gaarden til fri Ejendom; efter hans Død overtoges den af Enken, den nuværende Ejerinde.

Den anselige Hovedb., der ligger i Vestsiden af Gaardspladsen, er bygget i Grundmur med Skifertag. Avlsb. er væsentlig grundmurede og bærer Straatage; en større Trælade bærer Paptag. — Markerne ligger samlede omkring Gaarden.

Borregaard, Birket Sogn. Postforb.: Horslunde, og St.: Kragenæs, hvortil c. $\frac{1}{2}$ Km. Tlf. 38 over Birket Central. Gaarden ligger c. 21 Km. fra Nakskov. Nuværende Ejer: *Hans Peder Bonde*, som overtog Gaarden 15. Septbr. 1904, er født paa Ejendommen 21. Novbr. 1858.



Borregaard.

Matr.-Nr. 1a m. fl. af Kragenæs. Hartkorn 5 Tdr. 3 Skpr. Ejendomsskyld 38,000 Kr. Brandassurance for Hovedb. c. 4,000 Kr., for Avlsb. 7,500 Kr. Gaardens samlede Areal 54 Tdr. Ld., deraf Ager $50\frac{1}{2}$, Eng 2, Have og Gaardsplads $1\frac{1}{2}$. Agermarken drives i en 6 Marksdrift med Halvbrak efter Græs, Hvede, Sukkerroer, Byg, Kløver og Havre. Jordens Bonitet er lettere Lermuld paa Lerunderlag. Der holdes 12 Malkekøer, 6 Stkr. Ungkvæg og Kalve og 2 Tyre af rød dansk Race, 4 Heste, 2 Plage og Føl samt 1 Faar. Sidste Aar solgtes 12 Fedesvin.

Borregaard var tidligere Fæste under Baroniet Juellinge. Den ældst kendte Fæster er Peder Borre, som havde Fæstet i Begyndelsen af det 19. Aarhundrede, og formentlig har det været i hans Slægt i mange Generationer. Han fulgtes c. 1850 i Fæstet af sin Søstersøn, Jens Hansen, der 12. Decbr. 1871 købte Gaarden til fri Ejendom; ved hans Død 28. Oktbr. 1896 overtoges den af Enken, efter hvem den overgik til Sønnen, den nuværende Ejer.

Gaarden ligger hyggelig omgivet af Haven paa sin oprindelige Plads i Kragenæs By. Bygningerne er opførte i Bindingsværk med Straatage, unidtagen en Trælade med Paptag og et Par mindre Udhuse.

Markerne ligger samlede mod S. Fra Ejendommen er der en smuk Udsigt over Stranden.

Saxtoftegaard, Birket Sogn. Postforb.: Horslunde, og St.: Torrig, hvortil c. 3 Km. Tlf. 8 over Bønned Central. Gaarden ligger c. 15 Km. fra Nakskov. Nuværende Ejer: *Anders Jensen Paaske*, som overtog Gaarden 1880, er født i

Vestenskov 20. Septbr. 1849 og gift med *Mathilde Bentsen*, født paa Møen 1874.

Matr.-Nr. 14a m. fl. af Mageltving. Hartkorn 4 Tdr. 2 Skpr. $\frac{1}{4}$ Alb. Ejendoms-skyld 46,000 Kr. Brandassurance for Hovedb. c. 8,000 Kr., for Avlsb. c. 17,000 Kr. Gaardens samlede Areal 51 Tdr. Ld., deraf Ager 47 $\frac{1}{2}$, Mose 2, Have og Gaardsplads 1 $\frac{1}{2}$. Agermarken drives i en 6 Marksdrift med Grønjordshavre, Sukkerroer, Byg, Sukkerroer, Byg og Kløver. Jordens Bonitet er god Muld paa Lerunderlag, undtagen c. 14 Tdr. Ld. moseagtig, dyb Muld paa Blaalersunderlag. Der holdes 14 Malkekøer, 10 Stkr. Ungkvæg og Kalve og 1 Tyr af rød dansk Race, 4 Heste samt 2 Plage og Føl. Sidste Aar solgtes c. 65 Fedesvin.

Saxtoftegaard er Arvefæste under Pederstrup. Den ældst kendte Ejer er Thomas Thomsen, der fulgtes af sin Søn, Ludvig Thomsen, hvis Datter, Ane Marie Thomsen, 1880 ægtede den nuværende Ejer; hun døde 1896.

Gaarden ligger paa sin oprindelige Plads i Mageltving. Hovedb., der ligger i Syd-siden af Gaardspladsen, er bygget i Grundmur med Straatag. Avlsb. er opførte i Bindingsværk med Straatage. — Markerne ligger samlede omkring Gaarden.

Bønnekegaard, Birket Sogn. Postforb.: Horslunde, og St.: Torrig, hvortil c. 4 Km. Tlf. 65 over Birket Central. Gaarden ligger c. 13 $\frac{1}{2}$ Km. fra Nakskov. Nuværende Ejer: *Jens Ludvig Vilhelm Paaske*, som overtog Gaarden 1. April 1913, er født paa Saxtoftegaard 6. Maj 1881 og gift med *Anna Jensine Johansen*, født i Raarup i Vestenskov Sogn 28. Septbr. 1885.



Bønnekegaard.

Matr.-Nr. 4a m. fl. af Store Lindet. Hartkorn 7 Tdr. 5 Skpr. 3 Fdkr. 1 Alb. Ejendomsskyld 46,000 Kr. Brandassurance for Hovedb. 7,822 Kr., for Avlsb. 17,838 Kr., for et Lejehus 720 Kr. Gaardens samlede Areal 50 Tdr. Ld., deraf Ager 48, Have og Gaardsplads 2. Agermarken drives i en 6 Marksdrift med Grønjordshavre, Sukkerroer, Byg, Sukkerroer, Byg og Kløver. Jordens Bonitet er god Muld paa Lerunderlag. Der holdes 18 Malkekøer, 7 Stkr. Ungkvæg og Kalve og 2 Tyre af rød dansk Race, 5 Heste samt 2 Plage og Føl. Sidste Aar solgtes c. 50 Fedesvin.

Bønnekegaard er Arvefæste under Pederstrup. Den ældst kendte Ejer er Mikkel Rasmussen, der formentlig har købt Gaarden til Arvefæste i Tiden fra 1793—97. Han skødte den til sin Søn, Rasmus Mikkelsen, efter hvis Død 1885 Enken overtog den og 1888 overdrog den til sin Sønnesøn, Christian Mikkelsen; denne solgte den 1899 til Vilhelm Nielsen, der 1911 solgte den til Laurits Skafte, af hvem Købmand Christian Andersen købte samme Aar; af ham har den nuværende Ejer købt.

Gaarden ligger paa sin oprindelige Plads i Store Lindet By, omgivet af den store, smukke Have. Den anselige Hovedb., der ligger i Nordsiden af Gaardspladsen, er bygget i Grundmur med Straatag. Avlsb. er opførte i Bindingsværk og bærer væsentlig Straatage. Paa Ejendommen er indlagt elektrisk Lys og Kraft fra Birket Værk. — Markerne ligger samlede S. og N. om Gaarden.

Vester Kongsted, Birket Sogn. Postforb.: Horslunde, og St.: Søllested, hvortil c. 11 $\frac{1}{2}$ Km. Tlf. 32 over Birket Central. Gaarden ligger c. 16 Km. fra

Nakskov. Nuværende Ejer: *Rasmus Sigvardt Rasmussen*, som overtog Gaarden 1. April 1913, er født paa Ejendommen 7. Jan. 1890 og gift med *Agnes Hansen*, født i Lille Lindet 13. Juli 1892.

Matr.-Nr. 12 m. fl. af Store Lindet. Hartkorn 5 Tdr. 2 Skpr. 3 Fdkr. 2 Alb. Ejendomsskyld 37,000 Kr. Brandassurance for Hovedb. 5,000 Kr., for Avlsb. 14,000 Kr. Gaardens samlede Areal 54 Tdr. Ld., deraf Ager 50½, Eng 1½, Skov ½, Have og Gaardsplads 1½. Agermarken drives i en 7 Marksdrift med benyttet Brak, Byg, Sukkerroer, Byg, Sukkerroer, Havre og Kløver. Jordens Bonitet er god Muld paa Lerunderlag, undtagen c. 5 Tdr. Ld. lettere Muld paa Grusunderlag. Der holdes 12 Malkekøer, 6 Stkr. Ungkvæg og Kalve og 1 Tyr af rød dansk Race, 4 Heste samt 2 Plage og Føl. Sidste Aar solgtes c. 30 Fedesvin.

Vester Kongsted er Arvefæste under Pederstrup. Den ældst kendte Ejer er Hans Sigvardts, der 1836 overdrog den til Søn, Rasmus Hansen, ved hvis Død Enken overtog og 1892 overdrog den til sin Søn, Hans Rasmussen; denne døde 1899, hvorefter Enken overtog og senere Sønnen, den nuværende Ejer.

Gaarden ligger paa sin oprindelige Plads som den nordligste af Gaardene i Store Lindet By. Bygningerne er opførte i Bindingsværk med Straatage.

Engen, som ligger i s. Mark, er Natureng. Skoven ligger c. 1 Km. SØ. for Gaarden. Markerne ligger samlede omkring den.

Kringelborg, Birket Sogn. Postforb.: Horslunde, og St.: Torrig, hvortil c. 4 Km. Tlf. 20 over Birket Central. Gaarden ligger c. 15 Km. fra Nakskov.



Kringelborg.

Nuværende Ejer: *Poul Christian Skafte*, som overtog Gaarden 27. Oktbr. 1885, er født paa Ejendommen 24. Decbr. 1858 og gift med *Ane Johanne Kranker*, født i Stokkemærke 9. Maj 1860.

Matr.-Nr. 2 m. fl. af Lille Lindet. Hartkorn 5 Tdr. 7 Skpr. 2 Fdkr. 1 Alb. Ejendomsskyld 38,000 Kr. Brandassurance for Hovedb. 5,840 Kr., for Avlsb. 8,259 Kr. Gaardens samlede Areal 46½ Td. Ld., deraf Ager 43½, Skov 1½, Have og Gaardsplads 1½. Agermarken drives i en 8 Marksdrift med Hvede, Sukkerroer, Byg, Kløver, Havre, Sukkerroer, Byg og gul Kløver. Jordens Bonitet er god Muld paa Lerunderlag, undtagen 3 Tdr. Ld. stærk Lerjord og 3 Tdr. Ld. moseagtig Muld. Der holdes 16 Malkekøer, 6 Stkr. Ungkvæg og Kalve og 1 Tyr af rød dansk Race samt 4 Heste. Sidste Aar solgtes c. 20 Fedesvin.

Kringelborg er Arvefæste under Pederstrup. Den ældst kendte Fæster er Rasmus Houmand, der 28. April 1800 købte Gaarden til Arvefæste. Efter ham fulgte Christian Hansen, der formentlig var gift første Gang med R. Houmands Datter. Han skødede 1839 Gaarden til sin Svigersøn, Niels Pederson Kock, hvis Enke ægtede Peder Poulsen Skafte; hun døde c. 1857, hvorefter han giftede sig anden Gang med Ane Rasmine, f. Hansen; efter hans Død 12. Febr. 1885 overtoges Gaarden af Sønerne af andet Ægteskab, hvorefter den nuværende Ejer senere blev Enejer.

Gaarden ligger paa sin oprindelige Plads i Lille Lindet By. Bygningerne er opførte dels i Bindingsværk og dels i Grundmur; desuden findes en stor Trælade. Der er indlagt Lys og Kraft fra Birket Elektricitetsværk. — Skoven ligger c. 3 Km. NV. for Gaarden. Markerne ligger samlede omkring denne.

Ludvigslund, Birket Sogn. Postforb.: Horslunde, og St.: Søllested, hvortil c. 7 Km. Gaarden, der ligger c. 13½ Km. fra Nakskov, hører under *Pederstrup*. Nuværende Forpagter: *Hans Pedersen*, som overtog Forpagtningen 1. Maj 1892, er født paa Hestehavegaard 28. Juli 1851 og gift med *Anna Dorthea Rasmussen*, født i Vesterborg 9. Febr. 1867.

Matr.-Nr. 2 m. fl. af Store Lindet. Hartkorn 5 Tdr. 6 Skpr. 2 Fdkr. 2¼ Alb. Ejendomsskyld 35,000 Kr. Brandassurance for Hovedb. 4,000 Kr., for Avlsb. 8,000 Kr. Gaardens samlede Areal 58 Tdr. Ld., deraf Ager 56, Have og Gaardsplads 2. Agermarken drives i en 7 Marksdrift med benyttet Brak, Rug, Sukkerroer, Byg, Blandsæd, Havre og Græs. Jordens Bonitet er lettere Muld paa blandet Underlag af Ler og Grus. Der holdes 12 Malkekøer, 8 Stkr. Ungkvæg og Kalve og 2 Tyre af rød dansk Race samt 4 Heste. Sidste Aar solgtes c. 10 Fedesvin.

Ludvigslund var tidligere Fæste under *Pederstrup*, og den ældst kendte Fæster er *Morten Thomsen*. — Oprindelig laa Gaarden inde i Store Lindet By, men udflyttedes i Udskiftningstiden 1794. Bygningerne er opførte i Bindingsværk med Straatage. Paa Ejendommen er indlagt elektrisk Lys og Kraft fra Vesterborg Værk. — Markerne ligger samlede omkring Gaarden.

Stryhns Eje, Birket Sogn. Postforb.: Horslunde, og St.: Torrig, hvortil c. 1 Km. Tlf. 29 over Birket Central. Gaarden ligger c. 20 Km. fra Nakskov.



Stryhns Eje.

Nuværende Ejerinde: Enkefru *Kristine Margrethe Stryhn*, f. *Rasmussen*, som overtog Gaarden 11. Jan. 1913, er født paa Ejegod i Hejringe 28. Novbr. 1853 og var gift med *Søren Hansen Stryhn*, født paa Ejendommen 14. Juni 1834, død 11. Jan. 1913.

Matr.-Nr. 15a m. fl. af Torrig. Hartkorn 8 Tdr. 3 Fdkr. ¼ Alb. Ejendomsskyld 44,000 Kr. Brandassurance for Hovedb. 4,000 Kr., for Avlsb. 13,014 Kr. Gaardens samlede Areal 64 Tdr. Ld., deraf Ager 56, Eng 3½, Skov 2½, Have og Gaardsplads 2. Gaarden drives af Ejerinden ved Hjælp af hendes to Sønner, *Hans* og *Rasmus Stryhn*, fødte paa Ejendommen henholdsvis 3. Novbr. 1875 og 8. Septbr. 1877. Agermarken drives i en 6 Marksdrift med ½ Helbrak ½ Sukkerroer og Vikkehavre, Hvede, Sukkerroer, Byg, Kløver og Havre. Jordens Bonitet er god Muld paa Lerunderlag, undtagen c. 12 Tdr. Ld. lettere god Muld paa Grusunderlag. Der holdes 14 Malkekøer, 6 Stkr. Ungkvæg og Kalve og 2 Tyre af rød dansk Race, 5 Heste samt 2 Plage og Føl.

Stryhns Eje var tidligere Fæste under *Pederstrup* og har i mange Aar været i Slægten Stryhns Besiddelse. 2. Septbr. 1790 købte *Peder Pedersen Stryhn* Gaarden til Arvefæste og overdrog den 20. Juli 1810 til sin Søn, *Rasmus Pedersen Stryhn*; denne skødede den 20. Novbr. 1855 til sin Datter, *Birthe Sophie Rasmussen*, Enke efter *Hans Sørensen Stryhn*, som ejede Nabogaarden, og deres Søn, *Søren Hansen Stryhn*, fik 1870 Gaarden overdraget af Moderen; efter hans Død overtoges den af Enken, den nuværende Ejerinde.

Gaarden ligger paa sin oprindelige Plads i Torrig By. Bygningerne er opførte i Bindingsværk med Straatage, undtagen en Trælade og Svinestalden. — Markerne ligger samlede S. og N. for Gaarden.

Skovgaard, Birket Sogn. Postforb.: Horslunde, og St.: Svinsbjerg. Tlf. 29 over Nøbbet Central. Gaarden ligger c. 19 Km. fra Nakskov. Nuværende Ejer: *Poul Møller Olaf Olsen Blak*, som overtog Gaarden 10. Maj 1899, er født paa Ejendommen 21. April 1857 og gift med *Marie Amalie Hansen Bunke*, født paa Louisenlund i Skovhuse 9. April 1858.

Matr.-Nr. 3 m. fl. af Hjelmholdt. Hartkorn 6 Tdr. 4 Skpr. 3 Fdkr. 1¼ Alb. Ejendomsskyld 38,000 Kr. Brandassurance for Hovedb. 4,250 Kr., for Avlsb. 12,899 Kr. Gaardens samlede Areal 50½ Td. Ld., deraf Ager 44½, Eng 3½, Skov ½, Have og Gaardsplads 2. Agermarken drives i en 9 Marksdrift med Hvede, Sukkerroer, Byg, ½ Foderroer ½ Ærter, Byg, Kløver, Græs, Havre og Sukkerroer. Jordens Bonitet er god, dyb Muld paa Lerunderlag. Der holdes 12 Malkekøer, 10 Stkr. Ungkvæg og Kalve og 1 Tyr af rød dansk Race og 5 Heste Sidste Aar solgtes c. 70 Fedesvin.

Skovgaard er Arvefæste under Pederstrup. Den ældst kendte Fæster en Hans Rasmussen, efter hvem Gaarden 1845 blev sat til Auktion og købt af Ole Blak til Sønnen, Rasmus Olsen Blak. Efter hans Død 1847 overtoges den af Broderen, Hans Olsen Blak, hvis Enke efter hans Død 1888 overtog Gaarden, som hun 1899 skødede til Sønnen, den nuværende Ejer.

Gaarden ligger paa sin oprindelige Plads i Hjelmholdt By. Bygningerne er for største Delen opførte i Bindingsværk med Straatage. — Markerne ligger med 44 Tdr. Ld. samlede ved Gaarden, medens Resten ligger c. 500 M. V. for denne.

Købelev Præstegaard, Købelev Sogn. Postforb. og St.: Nakskov, hvortil c. 8 Km. Tlf. 30 over Skovbølle Central. Nuværende Beneficiarius: Pastor *Johannes Angeno Petersen Thorlacius*, som overtog Embedet 31. Juli 1909, er født i København 5. Jan. 1861 og gift med *Thora Yelva Constance Trübschenick*, født i Sakskøbing 28. April 1865.

Matr.-Nr. 1a m. fl. af Købelev. Hartkorn 4 Tdr. 5 Skpr. 1 Fdkr. 2 Alb. Ejendomsskyld 35,000 Kr. Gaardens samlede Areal 33 Tdr. Ld., deraf Ager 30, Have og Gaardsplads 3. Gaarden er bortforpagtet til Proprietær *Zacho*, Mariebjerg. Agermarken drives i en 7 Marksdrift med Vinterhavre, Byg, Roer, Havre, Kløver, Græs og Brak. Jordens Bonitet er god, dyb Muld paa Lerunderlag. Der holdes ingen Besætning paa Præstegaarden, men Forpagteren er forpligtet til at tilføre Jorderne en vis Mængde Gødning fra sin Ejendomsgaard.

Købelev Præstegaard ligger paa sin oprindelige Plads umiddelbart V. for Sognekirken. Hovedb., der ligger i Østsiden af Gaardspladsen, er opført i Bindingsværk 1853 med Straatag. Avlsb., der er opført 1903, er grundmuret og bærer Paptag. — Markerne ligger samlede S. for Gaarden.

Marbækgaard, Købelev Sogn. Postforb. og St.: Nakskov, hvortil c. 11 Km. Nuværende Ejer: *Peter Andreas Nielsen*, som overtog Gaarden 19. Juli 1893, er født i Vester Kippinge Skole 29. Marts 1856 og gift med *Karen Nielsen*, født paa Lundemose paa Fejø 29. Novbr. 1867.

Matr.-Nr. 4a m. fl. af Rolykke. Hartkorn 7 Tdr. 7 Skpr. 1 Fdkr. 2 Alb. Ejendomsskyld 42,000 Kr. Brandassurance for Hovedb. 6,720 Kr., for Avlsb. 10,904 Kr., for et Lejehus 1,360 Kr. Gaardens samlede Areal 56 Tdr. Ld., deraf Ager 54½, Have og Gaardsplads 1½. Agermarken drives i en 8 Marksdrift med 1 Foderroefgrøde (deraf 2 Tdr. Ld. med Sukkerroer), 5 Kornafgrøder (deraf c. 2 Tdr. Ld. med Turnips) og 2 Græsmarker. Jordens Bonitet er god, dyb Muld paa Lerunderlag. Der holdes 20 Malkekøer, 8 Stkr. Ungkvæg og Kalve, 2 Tyre samt 4 Heste. Sidste Aar solgtes c. 20 Fedesvin. Kvægbesætningen, der er af rød dansk Race parret med Jersey-Tyr, vedligeholdes hovedsagelig ved eget Tillæg.

Marbækgaard's ældst kendte Ejer er Hans Rasmussen Krag, der 13. Decbr. 1847 overdrog Gaarden til Sønnen, Peter Heje Hansen; han døde 28. Aug. 1877, hvorefter Enken overtog Gaarden, som hun senere solgte til den nuværende Ejer, der da var Ejer af Fællesmejeriet »Fejø«.

Oprindelig laa Gaarden inde i Rolykke By, men udflyttedes 1856 til sin nuværende Plads, 1 Km. længere mod Ø., hyggelig omgivet af Have og Plantninger. Den anseelige Hovedb., der ligger i Østsiden af Gaardspladsen, er bygget i Grundmur med Straatag.



Marbækgård.

Avlsb. er opførte i Bindingsværk og bærer Straatage. — Markerne ligger samlede omkring Gaarden, der har Navn efter et Bækløb, som løber gennem Markerne.

Kokkedal, Købelev Sogn. Postforb. og St.: Nakskov, hvortil c. 11 Km. Nuværende Ejerinde: Enkefru *Betty Marie Hansen*, f. *Olsen*, som overtog Gaarden 23. Jan. 1909, er født i Købelev Skov 9. Juli 1869 og var gift med *Rasmus Hansen*, født paa Ejendommen 27. Aug. 1854, død 23. Jan. 1909.

Matr.-Nr. 5 m. fl. af Rolykke. Hartkorn 7 Tdr. 5 Skpr. 1 Fdkr. 1¼ Alb. Ejendomsskyld 42,000 Kr. Brandassurance for Hovedb. 5,000 Kr., for Avlsb. 11,182 Kr. Gaardens samlede Areal 59 Tdr. Ld., deraf Ager 56, Skov ½, Have og Gaardsplads 1½, Vandløb og Veje 1. Gaarden drives af Ejerinden ved Be-



Kokkedal.

styrer *Jørgen Marius Theodor Nielsen*, som er født i Dannemarre 11. Aug. 1882. Agermarken drives i en 8 Marksdrift med benyttet Brak, 2 Sukkerroefgrøder (deraf 2 Tdr. Ld. med Foderroer), 3¼ Kornafgrøde og 1¼ Græsmark. Jordens Bonitet er god, dyb Muld paa Lerunderlag. Der holdes 22 Malkekøer, 8 Stkr. Ungkvæg og Kalve, 2 Tyre, 5 Heste samt 2 Plage og Føl. Sidste Aar solgtes c. 30 Fedesvin. Kvægbesætningen, der er af rød dansk Race krydset med Jersey-Race, vedligeholdes hovedsagelig ved eget Tillæg.

Kokkedal's ældst kendte Ejer er Niels Himerig, »Borger og Handelsmand udi Aalborg«, som 29. Maj 1726 skødede Gaarden til Bertel Kraft og Anders Pedersen. N. Himerig havde vundet Gaarden i det kgl. Lotteri. Den næste Ejer, der nævnes, er Rasmus Davidsen Kragh, som havde Kokkedal fra 1839. Han døde c. 1842, hvorefter Enken giftede sig anden Gang 1844 med Mikkel Larsen, der døde 1854, hvorefter

Enken skødede den til sin Svigersøn af første Ægteskab, Hans Nielsen, der døde 27. Juli 1881, hvorpaa Enken overtog Gaarden, som hun 17. Juni 1890 overdrog til sin Søn, Rasmus Hansen, den nuværende Ejerindes afdøde Mand.

Oprindelig laa Gaarden inde i Rolykke By, men udflyttedes 1837 til sin nuværende Plads c. 1 Km. længere mod Ø., hyggelig omgivet af Haven. Hovedb., der ligger i Østsiden af Gaardspladsen, er bygget i Bindingsværk med Straatag. Af Avlsb. er n. Længe opført i Grundmur, medens de øvrige er i Bindingsværk, alle med Straatage. Skoven er beliggende c. 3½ Km. fra Gaarden. Markerne ligger samlede ved den.

Stengaarden, Købelev Sogn. Postforb.: Skovbølle (pr. Nakskov), og St.: Nakskov, hvortil c. 15 Km. Nuværende Ejer: *Niels Peter Hansen*, som overtog Gaarden 23. Marts 1883, er født i Bursø i Fuglse Herred 27. Jan. 1852 og gift med *Bolette Jensen*, født i Taars i Musse Herred 16. Juni 1850.

Matr.-Nr. 20 m. fl. af Rolykke. Hartkorn 6 Tdr. 1 Skp. 1 Fdkr. Ejendoms-skyld 37,000 Kr. Brandassurance for Hovedb. 3,750 Kr., for Avlsb. 11,115 Kr. Gaardens samlede Areal 47 Tdr. Ld., deraf Ager 45½, Have og Gaardsplads 1½. Af Agermarken drives 44½ Td. Ld. i en 7 Marksdrift med benyttet Brak, ½ Foder-roer ½ Grøntfoder, 3 Kornafgrøder og 2 Græsmarker; Resten henligger i ved-varende Græs i Indhegning. Jordens Bonitet er god, dyb Muld paa Lerunderlag. Der holdes 13 Malkekøer, 4 Stkr. Ungkvæg og Kalve og 1 Tyr af rød dansk Race, 4 Heste samt 4 Faar. Sidste Aar solgtes c. 15 Fedesvin.



Stengaarden.

Stengaarden's ældst kendte Ejer er Morten Pedersen, som 1833 fik Gaarden ved Giftermaal med forrige Ejers Datter; han skødede den 1. Marts 1864 til sin Svigersøn, Niels Christiansen Steen, der 1883 solgte til den nuværende Ejer, der tidligere havde været Forpagter af Mejerierne paa Billesborg og Vallø.

Gaarden ligger hyggelig omgivet af Haven paa sin oprindelige Plads c. 3 Km. NV. for Købelev Sognekirke. Hovedb., der ligger i Nordsiden af Gaardspladsen, er opført i Bindingsværk med Straatag. Af Avlsb. er s. Længe opført i Grundmur, medens de øvrige er byggede i Bindingsværk, alle med Straatage. — Markerne ligger samlede omkring Gaarden.

Provstegaard, Købelev Sogn. Postforb. og St.: Nakskov, hvortil c. 9 Km. Tlf. 6 over Skovbølle Central. Nuværende Ejer: *Andreas Peter Bang*, som overtog Gaarden 1. Juli 1906, er født i Næstved 25. Aug. 1870 og gift med *Charlotte Amélie Sambuc*, født i Paris 13. Decbr. 1866.

Matr.-Nr. 4 m. fl. af Vesterbo. Hartkorn 6 Tdr. 1 Skp. 2 Fdkr. Ejendoms-skyld 37,500 Kr. Brandassurance for Hovedb. 8,000 Kr., for Avlsb. 12,500 Kr. Gaardens samlede Areal 47½ Td. Ld., deraf Ager 42½, Skov 3, Have og Gaards-plads 2. Af Agermarken drives 40½ Td. Ld. i en 5 Marksdrift med 1½ Sukker-roer ½ Foderroer, 2 Bygafgrøder og Havre; Resten henligger med Lucerne. Jordens Bonitet er god, dyb Muld paa Lerunderlag. Der holdes 3 Malkekøer, 9 Stkr. Ungkvæg og Kalve og 2 Tyre af rød dansk Race samt 5 Heste. Sidste

Aar solgtes c. 20 Fedesvin. Kvægbesætningen vedligeholdes ved Indkøb. Der malkefedes, og Ungkvæget fedes eller omsættes som Kælvkvier.

Provstegaard blev 14. Marts 1712 af Kong Frederik d. 4. skænket fra Domænegodset til Provsteembedet; senere maa den atter være kommen under Kronen, thi i Følge et Skøde, udstedt af Kong Christian d. 7. 6. Septbr. 1780, sælges den til Rasmus Jørgensen Schafte. 24. Jan. 1823 sælges den af Niels Gertsen til Niels Heje Hendriksen, som afhændede den 1832 til Niels Skotte; denne skødede den 1877 til sin Søn, Hans Skotte, af hvem den nuværende Ejer har købt.



Provstegaard.

Gaarden ligger hyggelig omgivet af den store Have paa sin oprindelige Plads midt i Købelev Sogn. Bygningerne er væsentlig opførte i Bindingsværk med Straa- og Rørtage. — Gaardens Marker ligger samlede mod S. Skoven ligger c. 1 Km. mod N.

Thorslundegaard, Købelev Sogn. Postforb. og St.: Naskov, hvortil c. 14 Km. Nuværende Ejer: *Jens Andersen*, som overtog Gaarden 1. Juli 1880, er født paa Langeland 27. Juli 1850 og gift med *Ane Marie Nielsen*, født paa Langeland 29. Oktbr. 1846.

Matr.-Nr. 36 m. fl. af Vesterbo. Hartkorn 4 Tdr. 3 Fdkr. $\frac{1}{4}$ Alb. Ejendoms-skyld 35,000 Kr. Brandassurance for Hovedb. 4,910 Kr., for Avlsb. 13,427 Kr., for et Arbejderhus 1,800 Kr. Gaardens samlede Areal 48 Tdr. Ld., deraf Ager $45\frac{1}{2}$, Skov $\frac{1}{2}$, Have og Gaardsplads 2. Gaarden er bortforpagtet til *Jens Peder Pedersen*, født i Sandby 18. Febr. 1881 og gift med *Stella Agnete Hansen*, født i Vesterbo 13. Febr. 1884. Af Agermarken drives $44\frac{1}{2}$ Td. Ld. i en 7 Marksdrift med benyttet Brak, $\frac{2}{3}$ Foderroer $\frac{1}{3}$ Havre, 4 Kornafgrøder og 1 Græsmark; Resten henligger med Lucerne. Jordens Bonitet er god, dyb Muld paa Lerunderlag. Der holdes 13 Malkekøer, 10 Stkr. Ungkvæg og Kalve og 1 Tyr af blandet Race, 4 Heste samt 2 Plage og Føl. Sidste Aar solgtes c. 25 Fedesvin.

Thorslundegaard er samlet af spredte Huslodder. Den ældst kendte Ejer er *Jørgen Rasmussen*, der købte Gaarden 28. Novbr. 1865 og solgte den 17. Juni 1869 til Hans Svendsen; denne afhændede den 24. Marts 1876 til Christian Hansen, som i Febr. 1880 solgte den til Hans Chr. Hansen, af hvem den nuværende Ejer købte; han har senere tilkøbt c. 20 Tdr. Ld.

Bygningerne er alle opførte af den nuværende Ejer i Tiden fra 1883 til 1900. — Markerne ligger i to Dele Ø. og N. for Gaarden.

Havegaard, Købelev Sogn. Postforb. og St.: Naskov, hvortil c. 11 Km. Tlf. 11 over Skovbølle Central. Nuværende Ejer: *Jens Einar Antoni Jensen*, som overtog Gaarden 1. Maj 1910, er født paa Grammegaard paa Bornholm 2. Juli 1882.

Matr.-Nr. 7b m. fl. af Skovbølle. Hartkorn 7 Tdr. 5 Skpr. 1 Fdkr. $2\frac{1}{4}$ Alb. Ejendoms-skyld 48,000 Kr. Brandassurance for Hovedb. 11,403 Kr., for Avlsb

17,879 Kr. Gaardens samlede Areal $57\frac{1}{4}$ Td. Ld., deraf Ager $55\frac{1}{2}$, Have og Gaardsplads $1\frac{1}{2}$, offentligt Vandløb $\frac{1}{2}$, Roebane $\frac{1}{4}$. Agermarken drives i en 7 Marksdrift uden Brak, med 2 Sukkerroefgrøder (deraf 2 Tdr. Ld. med Foderroer), 4 Kornafgrøder og 1 Græsmark. Jordens Bonitet er god, dyb Muld paa Lerunderlag. Der holdes 16 Malkekøer, 6 Stkr. Ungkvæg og Kalve og 2 Tyre af rød dansk Race, 5 Heste samt 2 Plage og Føl. Sidste Aar solgtes c. 30 Fedesvin.

Havegaard's ældst kendte Ejer er Have, som 1891 solgte til H. Nielsen fra Fejø, der atter afhændede til den nuværende Ejer.

Gaarden ligger paa sin oprindelige Plads c. 3 Km. V. for Købelev Kirke. Hovedb., der ligger i Vestsiden af Gaardspladsen, er opført 1887 i Grundmur med Tegtag. Af Avlsb. er ø. Længe bygget i Bindingsværk, Sidelængerne i Grundmur, alle med Rørtage. — Markerne ligger samlede omkring Gaarden.

Gregersminde, Købelev Sogn. Postforb. og St.: Nakskov, hvortil c. 10 Km. Tlf. 3 over Skovbølle Central. Nuværende Ejer: *Carl Marius Andersen*, som overtog Gaarden 1. April 1890, er født paa Gammelkjær 21. Novbr. 1858 og var gift med *Antonette Jørgine Rasmussen*, født i Sandby Sogn 4. Maj 1863, død 1. Decbr. 1908.



Gregersminde.

Matr.-Nr. 13a m. fl. af Skovbølle. Hartkorn 8 Tdr. 3 Skpr. 2 Alb. Ejendoms- skyld 45,000 Kr. Brandassurance for Hovedb. 3,972 Kr., for Avlsb. 12,835 Kr., for et Arbejderhus 1,416 Kr., for et Lejehus c. 2,000 Kr. Gaardens samlede Areal 64 Tdr. Ld., deraf Ager 61, Skov 1, Have og Gaardsplads 2. Agermarken drives i en 8 Marksdrift med 2 Sukkerroefgrøder (deraf 3 Tdr. Ld. med Foderroer), 5 Kornafgrøder og 1 Græsmark. Jordens Bonitet er god, dyb Muld paa Lerunderlag. Der holdes 18 Malkekøer, 6 Stkr. Ungkvæg og Kalve og 2 Tyre af rød dansk Race samt 6 Heste. Sidste Aar solgtes c. 20 Fedesvin.

Gregersminde's ældst kendte Ejer er Enken Johanne, der anden Gang ægtede Anders Gregersen; efter dennes Død 1853 overtog Sønnen, Hans Christian Andersen, der 1855 tilkøbte Nabogaarden; han var første Gang gift med Gjertrud Marie Christensen, anden Gang med dennes Søster, Jakobine Christensen, som ved Mandens Død 1881 overtog Gaarden og 1890 skødede den til sin Sted- og Søstersøn, den nuværende Ejer.

Gaarden ligger hyggeligt paa sin gamle Plads i Skovbølle By. Hovedb. er opført 1821 i Bindingsværk med Straatag. Af Avlsb., som er byggede i Bindingsværk med Undtagelse af en grundmuret Svinestald, er v. Længe meget gammel; en Bjælke bærer Aarstallet 1654; Avlsb. bærer væsentlig Straatage. — Skoven ligger c. $3\frac{1}{2}$ Km. mod N. Markerne ligger samlede S. for Gaarden.

Horslunde Præstegaard, Horslunde Sogn. Postforb. og St.: Horslunde, hvortil c. $\frac{1}{2}$ Km. Tlf. 45 over Horslunde Central. Gaarden ligger c. 12 Km. fra Nakskov. Nuværende Beneficiarius: Pastor *Henrik Eduard Feusmark*, som overtog Embedet 6. Jan. 1911, er født paa Farumgaard i Frederiksborg Amt 3. Oktbr. 1869 og gift med *Juliane von Buchwald*, født paa Friisholt i Viborg Amt 19. Novbr. 1871.

Matr.-Nr. 1a m. fl. af Horslunde. Hartkorn 9 Tdr. 6 Skpr. 2 Fdkr. 1½ Alb. Ejendomsskyld 45,000 Kr. Brandassurance for Hovedb. c. 17,000 Kr., for Avlsb. c. 4,220 Kr. Gaardens samlede Areal 66 Tdr. Ld., deraf Ager 63, Have og Gaardsplads 3. Gaarden er bortforpagtet til Proprietær *H. C. Skotte*, Søndertoft. Agermarken drives i en 7 Marksdrift med Vintersæd, Sukkerroer, Byg, Kløver, Havre, Sukkerroer og Byg. Jordens Bonitet er god Muld paa Lerunderlag. Der holdes ingen Besætning paa Præstegaarden, men Forpagteren er forpligtet til at tilføre Jorderne en vis Mængde Gødning. Præsten ejer 1 Hest, 1 Ko, 1 Griseso og 2 Svin.

Horslunde Præstegaard ligger paa sin oprindelige Plads umiddelbart ved Sognekirken. Hovedb. er opført 1870 i Grundmur med Tegtag; det er en anselig 3-fløjet Bygning. Avlsb. er opførte dels i Bindingsværk og dels i Grundmur. — Den gamle Præstegaard var helt omgivet af Grave, som menes at stamme fra Svenskekrigen 1659; af Gravene findes endnu en Del som Kanaler i Haven. Sagnet fortæller, at en svensk Officer, der havde forført Præstens Datter, blev skudt af Præsten og begravet paa Gaardens Grund. Ved Oprensning af Kanalerne i 1911 fandtes en Hjelm med et Hul i den ene Side.

Brunsgaard, Horslunde Sogn. Postforb.: Horslunde, og St.: Svinsbjerg, hvortil c. 1 Km. Tlf. 9 over Nøbbet Central. Gaarden ligger c. 17 Km. fra Nakskov. Nuværende Ejer: *Niels Ludvig Thomsen*, som overtog Gaarden 17. Juli



Brunsgaard.

1910, er født paa Ejendommen 10. Aug. 1877 og gift med *Maren Stine Petersen*, født i Glosmose i Horslunde 23. Novbr. 1871.

Matr.-Nr. 16a m. fl. af Nøbbet. Hartkorn 6 Tdr. 2 Skpr. 3 Fdkr. ¼ Alb. Ejendomsskyld 39,000 Kr. Brandassurance for Hovedb. 10,140 Kr., for Avlsb. 19,465 Kr. Gaardens samlede Areal 54 Tdr. Ld., deraf Ager 52½, Have og Gaardsplads 1½. Agermarken drives i en 4 Marksdrift med ½ benyttet Brak (¼ Foderroer ¼ Staldfoder) ½ Kløver, ½ Havre ½ Byg, Sukkerroer og Byg. Jordens Bonitet er god Muld paa Lerunderlag. Der holdes 16 Malkekøer, 12 Stkr. Ungkvæg og Kalve og 2 Tyre af rød dansk Race, 5 Heste samt 2 Plage og Føl. Sidste Aar solgtes c. 20 Fedesvin.

Brunsgaard var tidligere Fæste under Pederstrup, og den ældst kendte Fæster var Ole Hansen, hvis Enke overtog Fæstet efter ham og havde det indtil 25. Oktbr. 1833, da det overdroges til Niels Poulsen Larsen, med hvem hun giftede sig. Efter hendes Død ægtede han Ane Sophie, f. Rasmussen, som ved Mandens Død c. 1873 overtog Fæstet, som hun 23. Aug. 1876 købte til fri Ejendom; hun ægtede samtidig Peter Thomsen, den nuværende Ejers Fader.

Oprindelig laa Gaarden inde i Nøbbet By, men udflyttedes i Udskiftningstiden 1794 til sin nuværende Plads c. 1 Km. S. for Byen, hvor den ligger hyggelig omgivet af Haven. Den anselige Hovedb., der ligger i Nordsiden af Gaardspladsen, er opført 1909 i Grundmur med Straatag. Avlsb. er opførte dels i Bindingsværk og dels i Grundmur og Træ.

Arvedal, Horslunde Sogn. Postforb. og St.: Horslunde, hvortil c. 3¼ Km. Gaarden ligger c. 19 Km. fra Nakskov. Nuværende Ejer: *Carl Christian Steen*, som overtog Gaarden 1. April 1900, er født i Vesterbo 28. Novbr. 1856 og gift med *Karen Johanne Jensen*, født i Harpelunde 31. Marts 1855.

Matr.-Nr. 12 m. fl. af Nøbbølle. Hartkorn 6 Tdr. 4 Skpr. 2 Fdkr. ¼ Alb. Ejendomsskyld 37,000 Kr. Brandassurance for Hovedb. 5,000 Kr., for Avlsb. 12,000 Kr. Gaardens samlede Areal 54 Tdr. Ld., deraf Ager 50½, Have og Gaardsplads 1½, Mergelgrave og Vandløb 2. Gaarden er fra Foraaret 1914 bortforpagtet til Sønnen, *Agner Steen*, som er født i Vesterbo 22. Novbr. 1890 og gift med *Karen Margrethe Hansen*, født paa Vesterborggaard 20. Aug. 1887. Agermarken drives i en 6 Marksdrift med benyttet Brak (½ Staldfoder ¼ Sukkerroer ¼ Foderroer), Hvede, Byg, ⅓ Blandkorn ⅔ Sukkerroer, Byg og Kløver. Jordens Bonitet er god Muld paa Lerunderlag. Der holdes 12 Malkekøer, 6 Stkr. Ungkvæg og Kalve og 2 Tyre af rød dansk Race, 4 Heste samt 2 Plage og Føl. Sidste Aar solgtes 12 Fedesvin.

Arvedal var tidligere Fæste under Baroniet Juellinge, og den ældst kendte Fæster er Hans Boesen, der døde 1826 og efterfulgtes af Peder Andreas Bernstorff Thomsen, hvis Enke giftede sig anden Gang med Hans Mikkelsen, som 1872 købte Gaarden til fri Ejendom. Han testamenterede den til sin Søsterdatter og hendes Mand, den nuværende Ejer.

Gaarden ligger hyggelig omgivet af Have og Plantinger c. 2 Km. N. for Byen. Hovedb., der ligger i Østsiden af Gaardspladsen, er af ældre Dato og opført i Bindingsværk med Straatag ligesom Avlsb. — Markerne, gennem hvilke løber et betydeligt Vandløb, ligger samlede omkring Gaarden.

Nøbbølle Hedegaard, Horslunde Sogn. Postforb. og St.: Horslunde, hvortil c. 6 Km. Gaarden ligger c. 19 Km. fra Nakskov. Nuværende Ejer: *Henrik Bernt Bændtsen*, som overtog Gaarden 29. Novbr. 1899, er født i Karleby 24. Aug. 1833 og gift med *Bolette Wiell*, født i Karleby 22. Novbr. 1850.

Matr.-Nr. 14 m. fl. af Nøbbølle. Hartkorn 7 Tdr. 3 Skpr. 1 Fdkr. Ejendomsskyld 53,000 Kr. Brandassurance for Hovedb. 12,000 Kr., for Avlsb. 16,000 Kr. Gaardens samlede Areal 76 Tdr. Ld., deraf Ager 74, Have og Gaardsplads 2. Gaarden drives af Ejeren med Sønnen, *Harald Bændtsen*, som Bestyrer; H. Bændtsen er født i Lille Løjtøfte 24. Aug. 1872. Agermarken drives i en 6 Marksdrift med Hvede, Byg, ⅔ Foderroer ⅓ Staldfoder, Byg, Kløver og Havre. Jordens Bonitet er god Muld paa Lerunderlag. Der holdes 22 Malkekøer, 14 Stkr. Ungkvæg og Kalve og 2 Tyre af rød dansk Race, 5 Heste samt 2 Faar. Sidste Aar solgtes 66 Fedesvin.

Nøbbølle Hedegaard var tidligere Fæste under Pederstrup. De ældst kendte Ejere er Slægten Dinesen, som formentlig har haft den i mange Generationer. Dinesen fulgtes af Sønnen, Leo Dinesen; i nogle Aar var den bortforpagtet til Forpagter Block, senere ejedes den af Lars Poulsen og derefter af Andersen.

Hovedb. er opført i Grundmur med Straatag; Avlsb. er opførte i Bindingsværk og bærer væsentlig Straatage. — Markerne ligger samlede omkring Gaarden.

Uhrne Strandgaard, Horslunde Sogn. Postforb.: Horslunde, og St.: Svinsbjerg, hvortil c. 3 Km. Gaarden ligger c. 18 Km. fra Nakskov. Nuværende Ejer: *Christian Sophus Johansen*, som overtog Gaarden 1. Aug. 1900, er født paa Lundskovgaard i Vesterborg Sogn 14. Septbr. 1875 og gift med *Anna Kathrine Kirstine Larsen*, født paa Bondetofte i Utterslev 24. April 1880.

Matr.-Nr. 2 af Uhrne. Hartkorn 6 Tdr. 1 Fdkr. 2¼ Alb. Ejendomsskyld 38,000 Kr. Brandassurance for Hovedb. 7,598 Kr., for Avlsb. 11,923 Kr. Gaardens samlede Areal 60 Tdr. Ld., deraf Ager 46½, Eng 6, Skov 6, Have og Gaardsplads 1½. Agermarken drives i en 6 Marksdrift med Kløver, ½ Havre ½ Byg, Sukkerroer, Byg, ¼ Sukkerroer ¼ Foderroer og Kartoffler, Byg. Jordens Bonitet er god, dyb Muld paa Lerunderlag, undtagen 1½ Td. Ld. stærk Lerjord paa Lerunderlag. Der holdes 12 Malkekøer, 10 Stkr. Ungkvæg og Kalve og 2 Tyre af rød dansk Race, 5 Heste samt 2 Plage og Føl. Sidste Aar solgtes c. 25 Fedesvin.

Uhrne Strandgaard var tidligere Fæste under Vintersborg. Den ældst kendte Ejer er Jørgen Krogh, i hvis Slægts Besiddelse den formentlig har været i en længere Aarrække. Efter Jørgen Kroghs Død c. 1850 giftede Enken sig 1852 med Ole Pedersen (Mikkelsen), af hvem den nuværende Ejer har købt.

Hovedb., der ligger i Sydsiden af Gaardspladsen, er opført i Bindingsværk med Straatag. Avlsb. er byggede dels i Bindingsværk, dels i Grundmur. — Engen ligger ved den v. Mark. Skoven ligger c. 2 Km. Ø. for Gaarden. Markerne ligger, med Undtagelse af 3 Tdr. Ld. ved Skoven, samlede ved Gaarden.

Raagøgaard, Horslunde Sogn. Postforb.: Raagø (pr. Fejø), og St.: Krage-næs, hvortil c. 7 Km. Gaarden ligger c. 23 Km. fra Nakskov. Nuværende Ejer: *Alfred Reinholdt Petersen*, som overtog Gaarden 1. Juli 1910, er født paa Nabogaarden Hothergaard 21. Oktbr. 1880 og gift med *Mary Johanne Petersen*, født paa Fejø 11. Oktbr. 1890.

Matr.-Nr. 2a m. fl. af Raagø. Hartkorn 8 Tdr. 7 Skpr. 2¼ Alb. Ejendoms-skyld 46,000 Kr. Brandassurance for Hovedb. 8,500 Kr., for Avlsb. 15,500 Kr. Gaardens samlede Areal 83 Tdr. Ld., deraf Ager 58, Eng 14, Mose 9, Have og



Raagøgaard.

Gaardsplads 2. Af Agermarken drives 54 Tdr. Ld. i en 7 Marksdrift med benyttet Brak, Byg, Sukkerroer, Byg, Havre, Kløver og Byg; 4 Tdr. Ld. drives i Vekseldrift med Roer, Byg og Græs. Jordens Bonitet er god Muld paa Lerunderlag over kalkholdig Ler. Der holdes 5 Malkekøer og 28 Stkr. Ungkvæg og Kalve af rød dansk Race, 5 Heste, 4 Plage og Føl samt 6 Faar. Sidste Aar solgtes c. 20 Fedesvin. Der holdes 8 Grisesøer. Kvægbesætningen vedligeholdes udelukkende ved Indkøb.

Raagøgaard's ældst kendte Ejer er Lars Olsen, der c. 1793 købte hele Øen til fri Ejendom for 4,300 Rbd. 1796 solgte han Gaarden til sin Broder, Ole Chr. Olsen, hvis Enke 1843 solgte den til Anton Struberg; denne overdrog den 1879 til sin Søn, Carl Struberg, der 1886 afhændede den til Georg Dinesen, som 1893 mageskiftede med Sagfører Kjersgaard; denne solgte til Vilhelm Jørgensen, men maatte atter overtage den, hvorefter den bortforpagtedes, indtil Henrik Petersen, Ejer af Nabogaarden, købte den til sin Søn, den nuværende Ejer.

Gaarden ligger smukt paa den nv. Side af Øen Raagø, c. 200 M. fra Stranden. Øen ligger c. 2 Km. fra NØ. for Lollands Kyst. Den anselige Hovedb., der ligger i Sydsiden af Gaardspladsen, er opført i Grundmur med Cementstenstag. Avlsb. er opførte dels i Grundmur og dels i Træ, alle med Paptage. — Markerne ligger samlede ved Gaarden. Umiddelbart fra denne er der en meget smuk Udsigt over Raagø Sund til Lollands Kyst.

Hothergaard, Horslunde Sogn. Postforb.: Raagø (pr. Fejø), og St.: Krage-næs, hvortil c. 7 Km. Gaarden ligger c. 23 Km. fra Nakskov. Nuværende Ejer: *August Edvard Emanuel Petersen*, som overtog Gaarden 26. Oktbr. 1901, er født paa Ejendommen 21. Marts 1878 og gift med *Anna Margrethe Albrechtsen*, født paa Fejø 10. April 1871.

Matr.-Nr. 1a m. fl. af Raagø. Hartkorn 7 Tdr. 7 Skpr. 1 Fdkr. 2¼ Alb.

Ejendomsskyld 42,000 Kr. Brandassurance for Hovedb. 7,827 Kr., for Avlsb. 8,817 Kr. Gaardens samlede Areal 72 Tdr. Ld., deraf Ager 53½, Eng 16, Skov ½, Have og Gaardsplads 2. Agermarken drives i en 7 Marksdrift med benyttet Brak, Byg, Sukkerroer, Byg, Havre, Kløver og Byg. Jordens Bonitet er god Muld paa Lerunderlag over kalkholdig Ler. Der holdes 6 Malkekøer, 24 Stkr. Ungkvæg og Kalve og 1 Tyr af rød dansk Race, 4 Heste, 3 Plage og Føl samt 3 Faar. Sidste Aar solgtes 16 Fedesvin. Der holdes 9 Grisesøer. Kvægbesætningen vedligeholdes udelukkende ved Indkøb.

Hothergaard var tidligere Fæste under Pederstrup. Den ældst kendte Ejer er Lars Olsen, som c. 1793 købte hele Øen til fri Ejendom for 4,300 Rdl. 3 Aar senere solgte han Nabogaarden, Raagøgaard, til Broderen, Ole Chr. Olsen, og 16. Marts 1841 overdrog han Gaarden her til Sønnen, Ole Larsen; hans Datter ægtede Henrik Petersen, som 16. Febr. 1867 fik Gaarden tilskødet; han er Veteran fra Krigen 1864 og overdrog 1901 Gaarden til sin Søn, den nuværende Ejer.



Hothergaard.

Gaarden ligger smukt paa sin oprindelige Plads paa den nv. Side af Øen Raagø, c. 200 M. fra Stranden. Øen ligger c. 2 Km. NØ. for Lollands Kyst. Den anselige Hovedb., der ligger i Sydsiden af Gaardspladsen, er opført 1905 i Grundmur med Cementstenstag. Avlsb. er byggede dels i Bindingsværk og dels i Grundmur, alle med Straatage. — Markerne ligger samlede ved Gaarden. Fra denne er der en meget smuk Udsigt over Raagø Sund til Lollands Kyst.

Stenstrupgaard, Horslunde Sogn. Postforb. og St.: Horslunde, hvortil c. ½ Km. Gaarden ligger c. 12 Km. fra Nakskov. Nuværende Ejerinde: Enkefru *Pouline Marie Paaske*, f. *Hansen*, som overtog Gaarden 3. Juli 1910, er født i Sørup 23. Jan. 1855 og var gift med *Lars Peder Jensen Paaske*, født i Vester Skovby 9. Maj 1846.

Matr.-Nr. 4a m. fl. af Horslunde. Hartkorn 6 Tdr. 2 Skpr. 2 Fdkr. 2¼ Alb. Ejendomsskyld 37,000 Kr. Brandassurance for Hovedb. 5,027 Kr., for Avlsb. 13,693 Kr. Gaardens samlede Areal 44 Tdr. Ld., deraf Ager 42½, Have og Gaardsplads 1½. Gaarden drives af Ejerinden med Sønnen, *Jens Johannes Jensen Paaske*, som Bestyrer; han er født paa Ejendommen 8. Jan. 1880. Agermarken drives i en 7 Marksdrift med benyttet Brak, Hvede og Rug, Sukkerroer, Byg, Sukkerroer, Blandsæd og Kløver. Jordens Bonitet er god Muld paa Lerunderlag, undtagen c. 7 Tdr. Ld. Lermuld paa Lerunderlag. Der holdes 19 Malkekøer, 8 Stkr. Ungkvæg og Kalve og 1 Tyr af rød dansk Race, 4 Heste samt 2 Plage og Føl. Sidste Aar solgtes c. 15 Fedesvin.

Stenstrupgaard er Arvefæste under Pederstrup. Den ældst kendte Ejer er Skolelærer Pedersen, som fik Gaarden ved Giftermaal. Han afhændede den 1870 til Ole Chr. Hansen, der atter solgte den 1874 til Lars Peder Jensen Paaske.

Gaarden ligger paa sin oprindelige Plads i Horslunde By. Hovedb. er opført i Bindingsværk med Straatage. Af Avlsb. er n. Længe bygget i Grundmur med Trætrimpel og Paptag, Sidelængerne i Bindingsværk med Straatage. — Markerne ligger samlede S. for Gaarden.

Pilegaard, Horslunde Sogn. Postforb. og St.: Horslunde, hvortil c. 2 Km. Tlf. 53 over Horslunde Central. Gaarden ligger c. 11½ Km. fra Nakskov. Nuværende Ejer: *Aksel Ulrik Mikkelsen*, som overtog Gaarden 1. Oktbr. 1913, er født i Hellinge 7. Decbr. 1888 og gift med *Emilie Bang*, født i Roskilde Kro 12. April 1884.

Matr.-Nr. 13b m. fl. af Horslunde. Hartkorn 6 Tdr. 6 Skpr. 1 Fdkr. 2½ Alb. Ejendomsskyld 37,000 Kr. Brandassurance for Hovedb. c. 5,000 Kr., for Avlsb. 14,000 Kr. Gaardens samlede Areal 64½ Td. Ld., deraf Ager 62, Skov 1, Have og Gaardsplads 1½. Agermarken drives i en 8 Marksdrift med benyttet Brak, Hvede, Sukkerroer, Byg, Kløver, Havre, ½ Sukkerroer ½ Foderroer og Byg. Jordens Bonitet er paa c. 20 Tdr. Ld. god, dyb Muld paa Lerunderlag, paa Resten god Muld paa Lerunderlag, undtagen c. 1½ Td. Ld. Grusrevle over Markens nø. Del. Der holdes 20 Malkekøer, 10 Stkr. Ungkvæg og Kalve og 2 Tyre af rød dansk Race, 6 Heste samt 2 Plage og Føl. Sidste Aar solgtes c. 30 Fedesvin.



Pilegaard.

Pilegaard er Arvefæste under Pederstrup. Den ældst kendte Ejer er Adam Hansen, hvis Plejedatter 1905 ægtede Julius Christensen; efter dennes Død 1907 ægtede Enken 1908 Viggo Nielsen, der i Febr. 1913 solgte Gaarden til Proprietær H. C. Skotte, af hvem den nuværende Ejer har købt.

Oprindelig laa Gaarden inde i Horslunde By, men i Udskiftningstiden (1789) udflyttedes den til sin nuværende Plads, hvor den ligger venlig omgivet af Haven og høje Piletræer c. ¾ Km. Ø. for Sognekirken. Bygningerne er for største Delen opførte i Bindingsværk. — Skoven ligger i Markens sv. Hjørne. Markerne ligger samlede omkring Gaarden.

Rimersgaard, Horslunde Sogn. Postforb. og St.: Horslunde, hvortil c. 1 Km. Tlf. 24 over Horslunde Central. Gaarden ligger c. 14 Km. fra Nakskov. Nuværende Ejer: *Hans Vilhelm Olsen*, som overtog Gaarden 23. Jan. 1907, er født paa Mensalgaard i Tillitze Sogn 7. Oktbr. 1882 og gift med *Ellen Malvina Hansen*, født i Tillitze Sogn 4. Septbr. 1888.

Matr.-Nr. 14a og 12a m. fl. af Horslunde. Hartkorn 12 Tdr. 4 Skpr. 2 Fdkr. 1¼ Alb. Ejendomsskyld 67,000 Kr. Brandassurance for Hovedb. 6,000 Kr., for Avlsb. 26,100 Kr., for et Fodermesterhus 2,000 Kr. Gaardens samlede Areal 98 Tdr. Ld., deraf Ager 96, Have og Gaardsplads 2. Agermarken drives i en 7 Marksdrift med ½ Vintersæd ½ Byg, Sukkerroer, Byg, Kløver, Havre, Sukkerroer og Byg. Jordens Bonitet er god Muld paa Lerunderlag. Der holdes 30 Malkekøer, 12 Stkr. Ungkvæg og Kalve og 2 Tyre af rød dansk Race samt 9 Heste. Sidste Aar solgtes c. 80 Fedesvin.

Rimersgaard er, med Undtagelse af 17 Tdr. Ld., Arvefæste under Pederstrup. Christen Nielsen overdrog i 1877 Gaarden til sin Søn, A. Knak Christensen, som solgte 1907 til nuværende Ejer, der 27. Juni 1910 tilkøbte Nabogaarden, Nordfeldtgaards Jorder.

Oprindelig laa Gaarden inde i Horslunde, men udflyttedes c. 1794 til sin nuværende Plads c. 1 Km. N. for Byen, hyggelig omgivet af Haven. Hovedb. er bygget i Bindingsværk med Straatag. Af Avlsb. er n. og ø. Længe opførte 1913 i Grundmur med Paptage, medens v. Længe er af ældre Dato og bygget i Bindingsværk med Straatag;



Rimersgaard.

Svinestalden er grundmuret. Der er paa Gaarden indlagt elektrisk Lys og Kraft fra Horslunde Værk. — Markerne ligger samlede omkring Gaarden.

Thinghusgaard, Horslunde Sogn. Postforb. og St.: Horslunde, hvortil c. 1 Km. Gaarden ligger c. 11 Km. fra Nakskov. Nuværende Ejer: *Jens Nielsen*, som overtog Gaarden 1. April 1870, er født paa Marielund paa Fejø 7. Oktbr. 1843 og gift med *Else Marie Hansen*, født paa Fejø 15. Febr. 1856.

Matr.-Nr. 31 m. fl. af Horslunde. Hartkorn 6 Tdr. 3 Skpr. $\frac{1}{4}$ Alb. Ejendoms-skyld 35,000 Kr. Brandassurance for Hovedb. 6,500 Kr., for Avlsb. 16,000 Kr. Gaardens samlede Areal 47 Tdr. Ld., deraf Ager $45\frac{1}{2}$, Have og Gaardsplads $1\frac{1}{2}$. Agermarken drives i en 6 Marksdrift med benyttet Brak, Hvede, Sukkerroer, Byg, Kløver og Blandsæd. Jordens Bonitet er god, dyb Muld paa Lerunderlag. Der



Thinghusgaard.

holdes 20 Malkekøer, 5 Stkr. Ungkvæg og Kalve og 1 Tyr af rød dansk Race samt 4 Heste. Sidste Aar solgtes c. 40 Fedesvin.

Thinghusgaard er Arvefæste under Pederstrup. Den ældst kendte Ejer er Hans Pedersen, som 26. Febr. 1797 købte Gaarden til Arvefæste. Den næste Ejer, der nævnes, er Niels Christensen (Thinghus), som 11. Jan. 1849 overdrog Gaarden til sin Søn, Anders Nielsen, der 1854 mageskiftede med Niels Huus Jeppesen, af hvem den nuværende Ejer har købt.

Tidligere laa Gaarden inde i Horslunde By, men udflyttedes 1797 til sin nuværende Plads c. 1 Km. S. for Byen. Bygningerne er opførte efter Brand 1890, Hovedb. i Grundmur med Tegtag, Avlsb. i Bindingsværk. Paa Ejendommen er indlagt Lys og Kraft fra Horslunde Elektricitetsværk. — Markerne ligger samlede omkring Gaarden.

Skippergaard, Horslunde Sogn. Postforb. og St.: Horslunde, hvortil c. 1½ Km. Tlf. 36 over Horslunde Central. Gaarden ligger c. 11 Km. fra Nakskov. Nuværende Ejer: *Peter Rasmus Søren Petersen*, som overtog Gaarden 15. Febr. 1902, er født i Nøbbølle 27. Marts 1878 og gift med *Anna Regine Amalie Hansen Bækkel*, født i Østofte 21. Novbr. 1872.

Matr.-Nr. 19a, 20a m. fl. af Horslunde. Hartkorn 10 Tdr. 4 Skpr. 3 Fdkr. 2½ Alb. Ejendomsskyld 60,000 Kr. Brandassurance for Hovedb. 17,755 Kr., for Avlsb. 22,028 Kr. Gaardens samlede Areal 84 Tdr. Ld., deraf Ager 82, Have og Gaardsplads 2. Agermarken drives i en 8 Marksdrift med Kløver, Byg, Sukkerroer, Byg, Sukkerroer, Byg, Sukkerroer og Havre. Jordens Bonitet er god Muld paa Lerunderlag, undtagen c. 7 Tdr. Ld. lettere Muld paa Grusunderlag. Der holdes 23 Malkekøer, 10 Stkr. Ungkvæg og Kalve og 2 Tyre af rød dansk Race, 8 Heste samt 2 Plage og Føl. Sidste Aar solgtes c. 50 Fedesvin.

Skippergaard er Arvefæste under Pederstrup. Den ældst kendte Ejer er Lars Thinghuus, som solgte til Block; denne afhændede Gaarden til Peder Laurits Nielsen, der 1902 solgte den til den nuværende Ejer, som 17. Jan. 1908 tilkøbte den nedbrændte Nabogaards Jorder.

Den smukke Hovedb. er opført 1912 i Grundmur med Tegtag. Avlsb. er byggede dels i Bindingsværk og dels i Grundmur. — Markerne ligger samlede omkring Gaarden.

Havreballegaard, Horslunde Sogn. Postforb.: Horslunde, og St.: Svinsbjerg, hvortil c. ¼ Km. Tlf. 28 over Nøbbet Central. Gaarden ligger c. 16 Km. fra



Havreballegaard.

Nakskov. Nuværende Ejer: *Rasmus Abraham Thomsen*, som overtog Gaarden 7. April 1893, er født paa Ejendommen 19. Decbr. 1862 og gift med *Thora Bertha Marie Mortensen*, født paa Haagenstrup i Vesterborg 20. Marts 1875.

Matr.-Nr. 12a, 9e af Svinsbjerg. Hartkorn 7 Tdr. 6 Skpr. 2 Alb. Ejendomsskyld 43,000 Kr. Brandassurance for Hovedb. 4,545 Kr., for Avlsb. 13,294 Kr. Gaardens samlede Areal 61 Tdr. Ld., deraf Ager 58½, Mose 1, Have og Gaardsplads 1½. Af Agermarken drives 47½ Td. Ld. i en 6 Marksdrift med ½ benyttet Brak ½ Halvbrak efter Blandsæd, Hvede og Byg, Sukkerroer, Byg, Kløver og Blandsæd; 11 Tdr. Ld. drives i en 4 Marksdrift med Sukkerroer, Byg, Kløver og Havre. Jordens Bonitet er god, dyb Muld paa Lerunderlag. Der holdes 20 Malkekøer, 6 Stkr. Ungkvæg og Kalve og 1 Tyr af rød dansk Race, 5 Heste samt 2 Plage og Føl. Sidste Aar solgtes 16 Fedesvin.

Havreballegaard er Arvefæste under Pederstrup. Den ældste Ejer er Thomas Jacobsen, som 28. April 1800 købte Gaarden til Arvefæste. Ved hans Død 1804 overtog Enken, som 9. Juli 1813 overdrog den til Svigersønnen, Rasmus Olsen, der senere testamenterede den til sin Søstersøn, Thomas Abrahamsen; hans Arvinger fik imidlertid Testamentet omstødt og Gaarden sat til Auktion; den købtes da af nævnte Thomas Abrahamsen, den nuværende Ejers Fader.

Opriindelig laa Gaarden inde i Svinsbjerg By, men udflyttedes 1794 til sin nuværende Plads c. 1 Km. Ø. for Byen. Hovedb. er opført i Bindingsværk med Straatag 1794,

men er delvis ombygget af forrige Ejer. Avlsb. er byggede dels i Bindingsværk, dels i Grundmur og dels i Træ. — Markerne ligger samlede omkring Gaarden — Af Kvægbesætningen, som er en gammel Stamme paa Gaarden, er flere Samlinger Malkekøer og Kvier præmierede.

Enghavegaard, Horslunde Sogn. Postforb.: Horslunde, og St.: Svinsbjerg, hvortil c. 2 Km. Tlf. 17 over Nøbbet Central. Gaarden ligger c. 17 Km. fra Nakskov. Nuværende Ejer: *Hans Carl Anton Hansen*, som overtog Gaarden 15. April 1899, er født paa Ejendommen 11. Febr. 1872 og gift med *Johanne Marie Winther*, født i Landet Skole 20. April 1876.

Matr.-Nr. 14a m. fl. af Svinsbjerg. Hartkorn 7 Tdr. 3 Skpr. 3 Fdkr. $\frac{3}{4}$ Alb. Ejendomsskyld 39,000 Kr. Brandassurance for Hovedb. 5,244 Kr., for Avlsb. 15,938 Kr. Gaardens samlede Areal 60 Tdr. Ld., deraf Ager 57 $\frac{1}{2}$, Mose $\frac{1}{2}$, Have og Gaardsplads 2. Agermarken drives i en 7 Marksdrift med benyttet Brak, Hvede, Sukkerroer (deraf 1 $\frac{1}{2}$ Td. Ld. med Foderroer og Kartoffler), Byg, Havre, Kløver og Byg. Jordens Bonitet er god Muld paa Lerunderlag. Der holdes 16 Malkekøer, 10 Stkr. Ungkvæg og Kalve og 1 Tyr af rød dansk Race, 5 Heste samt 2 Plage og Føl. Sidste Aar solgtes c. 25 Fedesvin.

Enghavegaard er Arvefæste under Pederstrup. Den ældste Ejer er Christen Rasmussen, der 15. Novbr. 1793 købte Gaarden til Arvefæste. Hans Enke giftede sig anden Gang med Rasmus Christiansen, som 1845 skødede den til sin Stedsøn, Hans Christensen; denne døde 1895, hvorefter hans Enke overtog Gaarden, som hun 1899 overdrog til sin Søn, den nuværende Ejer.

Oprindelig laa Gaarden inde i Svinsbjerg By, men udflyttedes 1801 efter Brand til sin nuværende Plads c. 2 Km. Ø. for Byen. Bygningerne er opførte dels i Bindingsværk, dels i Grundmur og dels i Træ. — Markerne ligger med de 44 Tdr. Ld. samlede ved Gaarden, medens 16 Tdr. Ld., der tilkøbtes af forrige Ejer, ligger c. $\frac{1}{2}$ Km. mod NØ.

Jyderodsgaard, Horslunde Sogn. Postforb. og St.: Horslunde, hvortil c. 2 $\frac{1}{2}$ Km. Tlf. 5 over Horslunde Central. Gaarden ligger c. 14 $\frac{1}{2}$ Km. fra Nak-



Jyderodsgaard.

skov. Nuværende Ejer: *Carl Hei Madsen*, som overtog Gaarden 1. Maj 1888, er født i Haulykke 24. Aug. 1854 og gift med *Elvine Sofie Larsen*, født paa Tjørneby Hedegaard 19. Juni 1856.

Matr.-Nr. 3c m. fl. af Svinsbjerg. Hartkorn 9 Tdr. 1 Fdkr. 1 $\frac{1}{4}$ Alb. Ejendomsskyld 45,000 Kr. Brandassurance for Hovedb. 5,760 Kr., for Avlsb. 13,838 Kr., for et Arbejderhus 1,200 Kr., for et Polakhus 1,200 Kr. Gaardens samlede Areal 63 Tdr. Ld., deraf Ager 61, Have og Gaardsplads 2. Agermarken drives i en 8 Marksdrift med benyttet Brak, Hvede, Byg, Sukkerroer, Byg, Sukkerroer (deraf 3 Tdr. Ld. med Foderroer), Havre og Kløver. Jordens Bonitet er god, dyb Muld paa Lerunderlag. Der holdes 18 Malkekøer, 8 Stkr. Ungkvæg og Kalve og 2 Tyre af rød dansk Race, 5 Heste, 2 Plage og Føl samt 2 Faar. Sidste Aar solgtes c. 20 Fedesvin.

Jyderodsgaard er Arvefæste under Pederstrup. Den ældste Ejer er Hans Nielsen, som 30. Decbr. 1793 købte Gaarden til Arvefæste. Han skødede den 21. Novbr. 1801 til sin Søn, Peder Hansen, hvis Enke efter hans Død 1805 giftede sig med Henrik Jørgensen; denne overdrog Gaarden c. 1835 til Sønnen, Jørgen Henriksen, der døde 1877, hvorefter hans Enke overtog den og 1888 solgte den til den nuværende Ejer. Hovedb. er opført dels i Bindingsværk og dels i Grundmur og bærer Straataag. Avlsb. er væsentlig opførte i Bindingsværk. — Markerne ligger samlede om Gaarden.

Askhøj, Horslunde Sogn. Postforb.: Horslunde, og St.: Svinsbjerg, hvortil c. 2 Km. Tlf. 20 over Nøbbet Central. Gaarden ligger c. 18 Km. fra Nakskov. Nuværende Ejer: *Henning Dreijø Brandt*, som overtog Gaarden 15. Marts 1901, er født i Nakskov 11. Oktbr. 1877 og gift med *Petra Marie Hansen (Skotte)*, født paa Villadsgaard i Svinsbjerg 17. Juni 1879.

Matr.-Nr. 12 m. fl. af Nøbbet. Hartkorn 7 Tdr. 3 Fdkr. $\frac{1}{2}$ Alb. Ejendoms-skyld 37,000 Kr. Brandassurance for Hovedb. c. 7,000 Kr., for Avlsb. c. 14,500 Kr. Gaardens samlede Areal 53 Tdr. Ld., deraf Ager 50, Skov $1\frac{1}{2}$, Have og Gaards-

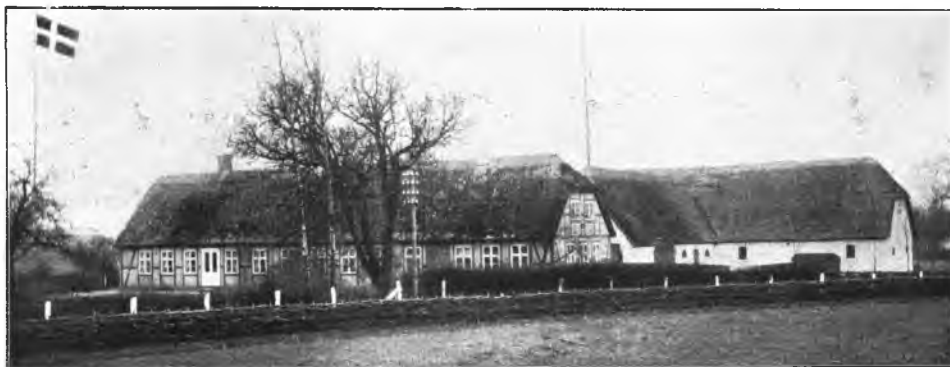

Askhøj.

plads $1\frac{1}{2}$. Agermarken drives i en 6 Marksdrift med Kløver, Havre og Staldfoder, Sukkerroer, Byg, Sukkerroer og Byg. Jordens Bonitet er god, dyb Muld paa Lerunderlag. Der holdes 14 Malkekøer, 6 Stkr. Ungkvæg og Kalve og 2 Tyre af rød dansk Race, 5 Heste samt 2 Plage og Føl. Sidste Aar solgtes 4 Fedesvin.

Askhøj er Arvefæste under Pederstrup, og den ældst kendte Ejer er Rasmus Hansen, som fulgtes af Sønnen, Peder Rasmussen, der opførte de nustaaende Bygninger 1870—72, og som solgte til den nuværende Ejer, der er Søn af Kaptajn H. D. Brandt, som i 27 Aar førte »Det forenede Dampskibs-Selskab«s Dampere paa København.

Gaarden ligger paa sin oprindelige Plads midt inde i Nøbbet By. Bygningerne er opførte i Bindingsværk med Straataage. — Skoven ligger i den n. Mark. Markerne ligger med de 38 Tdr. Ld. samlede N. og S. for Gaarden; Resten ligger dels c. 1 Km. mod NV. ved Pederstrup Skov, dels c. $\frac{1}{4}$ Km. mod Ø.

Lille Hougard, Horslunde Sogn. Postforb.: Horslunde, og St.: Svinsbjerg, hvortil c. 3 Km. Tlf. 19 over Nøbbet Central. Gaarden ligger c. 19 Km. fra Nakskov. Nuværende Ejer: *Hans Andersen*, som overtog Gaarden 22. Febr. 1896, er født paa Ejendommen 29. Septbr. 1854 og var gift med *Anna Johansen*, født paa Svendstrup i Helge 11. April 1861, død 21. Marts 1906.

Matr.-Nr. 18a m. fl. af Nøbbet. Hartkorn 6 Tdr. 6 Skpr. 1 Fdkr. $\frac{1}{2}$ Alb. Ejendomsskyld 40,000 Kr. Brandassurance for Hovedb. 6,580 Kr., for Avlsb. 12,349 Kr. Gaardens samlede Areal 66 Tdr. Ld., deraf Ager 63, Eng $\frac{1}{2}$, Mose $\frac{1}{2}$, Have og Gaardsplads 2. Agermarken drives i en 7 Marksdrift med Kløver, Byg, Sukkerroer, Byg, Sukkerroer, Havre og Byg. Jordens Bonitet er god Muld paa Lerunderlag. Der holdes 14 Malkekøer, 8 Stkr. Ungkvæg og Kalve, 2 Tyre, 5 Heste, 2 Plage og Føl samt 2 Faar. Sidste Aar solgtes c. 10 Fedesvin.

Lille Houggaard er Arvefæste under Pederstrup. Den ældst kendte Ejer er Dorthe Nielsdatter, der ægtede Hans Larsen, som giftede sig anden Gang med Maren Pedersdatter. Efter hans Død 1853 giftede Enken sig med Anders Hansen, den nuværende Ejers Fader.

Gaarden laa oprindelig inde i Nøbbet By, men udflyttedes i Udskiftningstiden (1794) til sin nuværende Plads c. 1 Km. NØ. for Byen. Bygningerne er opførte dels i Bindingsværk, dels i Grundmur og dels i Træ. — Engen ligger i den n. Mark og er Natur-eng. Markerne ligger samlede S. og Ø. for Gaarden.

Fritsholmgaard, Horslunde Sogn. Postforb.: Horslunde, og St.: Svinsbjerg, hvortil c. 3 Km. Tlf. 42 over Nøbbet Central. Gaarden ligger c. 17 Km. fra Nakskov. Nuværende Ejer: *Ole Nielsen Olsen*, som overtog Gaarden 1. April 1909, er født paa Østerborg i Vesterborg By 21. Aug. 1877 og gift med *Anna Kathrine Hansen Knak*, født i Løjtofte 2. Aug. 1878.

Matr.-Nr. 3a m. fl. af Ravnsholt. Hartkorn 5 Tdr. 7 Skpr. 1 Fdkr. 2¼ Alb. Ejendomsskyld 38,000 Kr. Brandassurance for Hovedb. 7,500 Kr., for Avlsb. 11,208 Kr. Gaardens samlede Areal 56½ Td. Ld., deraf Ager 47½, Eng 6, Skov 1½, Have og Gaardsplads 1½. Agermarken drives i en 7 Marksdrift med Kløver, Sukkerroer, Hvede, Byg, Sukkerroer, Byg og Havre. Jordens Bonitet er god Muld paa Lerunderlag. Der holdes 16 Malkekøer, 10 Stkr. Ungkvæg og Kalve og 2 Tyre af rød dansk Race, 5 Heste samt 2 Plage og Føl. Sidste Aar solgtes c. 40 Fedesvin.

Fritsholmgaard er Arvefæste under Pederstrup. Den ældst kendte Ejer er Christen Smed, som havde Gaarden 1850; hans Søn, Hans Smed Christensen, købte den 1891 ved Tvangsauktion efter sine Brødre og solgte den 1893 til Valdemar Mogenssen, denne solgte 1895 til Chr. Madsen, som 1899 afhændede den til Holger Olsen; han solgte 1903 til Christen Christensen, der 1908 solgte den til H. C. Skotte, af hvem den nuværende Ejer har købt.

Bygningerne er opførte efter Brand 1894. Hovedb. er bygget i Grundmur med Tegtag, Avlsb. i Bindingsværk. — Engen ligger i ø. Mark. Skoven ligger ved Engen. Markerne ligger samlede om Gaarden.

Søgaard, Horslunde Sogn. Postforb.: Horslunde, og St.: Svinsbjerg, hvortil c. 3 Km. Tlf. 11a over Nøbbet Central. Gaarden ligger c. 17 Km. fra Nakskov. Nuværende Ejer: *Marius Axel Krogh*, som overtog Gaarden 1. April 1912, er født paa Holtegaard 10. Juli 1880 og gift med *Anna Elisabeth Paaske*, født paa Saxtoftegaard 1. Novbr. 1883.

Matr.-Nr. 4a m. fl. af Ravnsholt. Hartkorn 7 Tdr. 2¼ Alb. Ejendomsskyld 46,000 Kr. Brandassurance for Hovedb. 6,968 Kr., for Avlsb. 15,774 Kr. Gaardens samlede Areal 74 Tdr. Ld., deraf Ager 59, Eng 12, Skov 2, Have og Gaardsplads 1. Agermarken drives i en 6 Marksdrift med Grønlandsbyg, Brak, Hvede, Byg, Havre og Kløver. Jordens Bonitet er god Muld paa Lerunderlag. Der holdes 26 Malkekøer, 14 Stkr. Ungkvæg og Kalve og 2 Tyre af rød dansk Race, 6 Heste, 6 Plage og Føl samt 10 Faar. Sidste Aar solgtes c. 30 Fedesvin.

Søgaard er Arvefæste under Pederstrup. Den ældst kendte Ejer er Rasmus Jørgensen, som overdrog den til Sønnen, Jørgen Jørgensen, i 1840erne. Efter hans Død overtog Enken Gaarden og overdrog den senere til Sønnen, Jørgen Jørgensen, der døde 1905, hvorefter Enken overtog og senere solgte den til den nuværende Ejer.

Gaarden ligger c. 1½ Km. N. for Byen. Hovedb. er bygget 1791 i Bindingsværk med Straatag. Avlsb. er grundmurede med Paptage og opførte 1913. — Engen ligger i den n. Mark. Skoven ligger dels umiddelbart V. for Gaarden og dels i den ø. Mark.

Egebjerggaard, Horslunde Sogn. Postforb.: Horslunde, og St.: Svinsbjerg, hvortil c. 3½ Km. Gaarden ligger c. 19 Km. fra Nakskov. Nuværende Ejer: *Lars Dines Christiansen*, som overtog Gaarden 7. Marts 1883, er født i Utterslev 18. Juni 1851 og gift med *Bodil Andersen*, født i Tillitze Sogn 16. Decbr. 1845.

Matr.-Nr. 4a m. fl. af Egholm. Hartkorn 6 Tdr. 7 Skpr. 3 Fdkr. Ejendomsskyld 39,000 Kr. Brandassurance for Hovedb. 4,500 Kr., for Avlsb. 10,000 Kr. Gaardens samlede Areal 60½ Td. Ld., deraf Ager 50½, Eng 8, Have og Gaardsplads 2. Gaarden drives af Ejeren ved Hjælp af Svigersønnen, *Peder Morten*

Hansen, som er født i Gloslunde 21. Oktbr. 1884 og gift med *Signe Marie Kirstine Christiansen*, født paa Ejendommen 10. Decbr. 1888. Agermarken drives i en 7 Marksdrift med Sukkerroer, Hvede og Rug, Byg, Sukkerroer, Byg, Kløver og Blandsæd. Jordens Bonitet er paa 25 Tdr. Ld. god, dyb Muld, paa Resten lettere Muld paa Lerunderlag. Der holdes 12 Malkekøer, 7 Stkr. Ungkvæg og Kalve og 1 Tyr af rød dansk Race, 4 Heste samt 2 Faar. Sidste Aar solgtes 4 Fedesvin.

Egebjerggaard var tidligere Fæste under Vintersborg. Den ældst kendte Fæster er Hans Hansen, som først i det 19. Aarhundrede købte Gaarden til fri Ejendom- og c. 1850 overdrog den til sin Søn, Christen Hansen. Clemens Rasmussen købte den 1875 ved Auktion og mageskiftede den 1881 med A. Mikkelsen Rasmussen, der solgte til den nuværende Ejer.

Gaarden ligger paa sin oprindelige Plads midt i Egholm By. Bygningerne er opførte i Bindingsværk med Straatage. — Markerne ligger i to Dele N. og Ø. for Gaarden. Ved Stranden ligger to store Kæmpehøje.

Harekrogsgaard, Horslunde Sogn. Postforb.: Horslunde, og St.: Nakskov, hvortil c. 15 Km. Tlf. 12 over Nøbbet Central. Nuværende Ejer: *Knud Rasmussen*, som overtog Gaarden 11. Decbr. 1911, er født paa Grønnepost ved Svendborg 21. Septbr. 1884.

Matr.-Nr. 4 m. fl. af Tvede. Hartkorn 13 Tdr. 4 Skpr. 1 Fdkr. 1¼ Alb. Ejendomsskyld 85,000 Kr. Brandassurance for Hovedb. 7,000 Kr., for Avlsb. 16,000 Kr. Gaardens samlede Areal 111 Tdr. Ld., deraf Ager 104, Skov 6, Have og Gaardsplads 1. Agermarken drives i en 7 Marksdrift med benyttet Brak, Hvede, Byg, Sukkerroer, Byg, Kløver samt ½ Byg ½ Havre. Jordens Bonitet er god Muld paa Lerunderlag. Der holdes 30 Malkekøer, 12 Stkr. Ungkvæg og Kalve og 2 Tyre af rød dansk Race, 8 Heste samt 2 Plage og Føl. Sidste Aar solgtes c. 50 Fedesvin.

Harekrogsgaard var tidligere Fæste under Baroniet Juellinge. Den ældst kendte Ejer er Mejeriejer Christensen Snedinge, som solgte til Mejeriejer Niels Rasmussen Lindet, der tillige købte Nabogaarden; denne nedbrændte, og Jorderne blev lagt under Harekrogsgaard. N. Rasmussen døde 1911, og Enken solgte den samlede Ejendom til den nuværende Ejer.

Gaarden ligger paa sin oprindelige Plads i Tvede. Hovedb. er bygget i Bindingsværk med Straatag. Avlsb. er opførte dels i Bindingsværk, dels i Grundmur og dels i Træ. — Skoven ligger i to Dele S. for Gaarden.

Utterslevgaard, Utterslev Sogn. Postforb.: Horslunde, og St.: Nakskov, hvortil c. 11 Km. Tlf. 18 over Kastager Central. Nuværende Ejer: *Hans Christian Quist*, som overtog Gaarden 1. Maj 1905.

Matr.-Nr. 15a m. fl. af Utterslev. Hartkorn 10 Tdr. 5 Skpr. 1 Fdkr. ½ Alb. Ejendomsskyld 50,000 Kr. Gaardens samlede Areal 75 Tdr. Ld., deraf Ager 72; Have og Gaardsplads 3. Agermarken drives i en 8 Marksdrift med 3 Sukkerroeafrøder, 4½ Kornafgrøde og ½ Græsmark. Jordens Bonitet er god, dyb Muld paa Lerunderlag. Der holdes 8 Heste. Den overflødige Fourage og Roeaffald sælges, og der benyttes meget Kunstgødning.

Utterslevgaard's nuværende Ejer overtog Gaarden efter sin Morbroder, C. C. Quist. Den har i over 100 Aar været i Slægtens Eje.

Hovedb. er opført i Bindingsværk med Straatag. Avlsb. er opførte dels i Grundmur og dels i Bindingsværk. Paa Ejendommen er indlagt Lys og Kraft fra Kastager Elektricitetsværk. — Markerne ligger samlede SØ. for Gaarden.

Rynkebjerg, Utterslev Sogn. Postforb.: Horslunde, og St.: Kastager, hvortil c. 1 Km. Tlf. 34 over Horslunde Central. Gaarden ligger c. 12 Km. fra Nakskov. Nuværende Ejer: *Rasmus Friis*, som overtog Gaarden 27. April 1900, er født paa Ejendommen 19. Novbr. 1871 og gift med *Petra Rasmine Rasmussen*, født paa Askhøj i Nøbbet 7. Jan. 1870.

Matr.-Nr. 18 m. fl. af Utterslev. Hartkorn 7 Tdr. 5 Skpr. 1¼ Alb. Ejendoms- skyld 46,000 Kr. Brandassurance for Hovedb. 13,000 Kr., for Avlsb. 23,000 Kr. Gaardens samlede Areal 55½ Td. Ld., deraf Ager 53½, Have og Gaardsplads 2. Agermarken drives i en 8 Marksdrift med benyttet Brak, ½ Rug ½ Hvede,

Sukkerroer (deraf $\frac{1}{4}$ Td. Ld. med Runkelroer), Byg, Kløver, Havre, Runkelroer og Byg. Jordens Bonitet er væsentlig god, dyb Muld paa Lerunderlag. Der holdes 24 Malkekøer, 12 Stkr. Ungkvæg og Kalve, 2 Tyre samt 5 Heste. Sidste Aar solgtes c. 40 Fedesvin. Kvægbesætningen, der er af Angler Race, krydset med rød dansk Race, vedligeholdes ved eget Tillæg.

Rynkebjerg's ældst kendte Ejer er Rasmus Raahauge, der havde den c. 1790; han oprettede et Legat for fattige Konfirmander. Derefter nævnes som Ejer Eiler Pedersen, som maatte sælge den ved Auktion 16. Aug. 1826, hvor den købtes af Wilhelm Hansen, der 27. April 1830 skødede den til sin Svigersøn, Anders Pedersen Friis, senere Sognefoged og Lægdsmand samt Dannebrogsmænd. Han døde 1860, hvorefter Enken overtog Gaarden, som hun 10. Aug. 1862 skødede til sin Søn, Hans Andersen Friis. Han døde 9. Oktbr. 1897, hvorefter Enken, Karen Johanne, f. Rasmussen, overtog og 1900 skødede den til Sønnen, den nuværende Ejer, der er Formand for Horslunde Elektricitetsværk og for Kvægavlsforeningen for Utterslev By, Medlem af Bestyrelsen for Vestlollands Landboforening, Medlem af Statstyreskuekommissionen samt Næstformand og Forretningsfører for Maribo Amts Skytteforening.



Rynkebjerg.

Gaarden laa oprindelig inde i Utterslev By, men udflyttedes i Udskiftningstiden til sin nuværende Plads c. 1 Km. S. for Utterslev Sognekirke, hvor den ligger venlig omgivet af Haven. Den anselige Hovedb. er opført 1909 i Grundmur og tækket med Pandeplader. Avlsb. er opførte dels i Grundmur, dels i Bindingsværk og dels i Træ. Paa Ejendommen er indlagt Lys og Kraft fra Horslunde Elektricitetsværk. — Markerne ligger samlede omkring Gaarden.

Lergravgaard, Utterslev Sogn. Postforb.: Horslunde, og St.: Kastager, hvor til c. $\frac{1}{2}$ Km. Gaarden ligger c. 11 $\frac{1}{2}$ Km. fra Nakskov. Nuværende Ejer: *Niels Peter Albert Svendsen*, som overtog Gaarden 1. Decbr. 1892, er født paa Ejendommen 21. Marts 1863 og gift med *Laura Marie Nielsen*, født i Kastager 4. Maj 1868.

Matr.-Nr. 25a m. fl. af Utterslev. Hartkorn 9 Tdr. 2 Skpr. 1 Fdkr. 1 Alb. Ejendomsskyld 41,000 Kr. Brandassurance for Hovedb. 5,520 Kr., for Avlsb. 10,930 Kr. Gaardens samlede Areal 62 Tdr. Ld., deraf Ager 56, Eng 4, Have og Gaardsplads 2. Agermarken drives i en 8 Marksdrift med benyttet Brak, Hvede, Byg, Foderroer, Byg, Havre, Kløver og Byg. Jordens Bonitet er god, dyb Muld paa Lerunderlag. Der holdes 18 Malkekøer, 8 Stkr. Ungkvæg og Kalve, 1 Tyr, 4 Heste, 2 Plage og Føl samt 1 Faar. Sidste Aar solgtes c. 30 Fedesvin. Kvægbesætningen, der er af Angler Race, krydset med rød dansk Race, vedligeholdes hovedsagelig ved eget Tillæg.

Lergravgaard's ældst kendte Ejer er Anders Larsen, som fik Gaarden ved Giftermaal med den forrige Ejers Enke. Ved hans Død 1851 overtoges Gaarden af hans Enke af andet Ægteskab; hun giftede sig 1854 med Svend Chr. Nielsen, den nuværende Ejers Fader.

Bygningerne er opførte i Bindingsværk med Straatage. — Engen ligger c. 1 Km. Ø. for Gaarden i Utterslev By og er Overrislingseng. Markerne ligger samlede omkring Gaarden. — Af Hestebesætningen er en Følhoppe præmieret, og af Kvægbesætningen er to Samlinger præmierede.

Grønnegaard, Utterslev Sogn. Postforb.: Horslunde, og St.: Kastager, hvortil c. 1 Km. Gaarden ligger c. 12 Km. fra Nakskov. Nuværende Ejer: *Thomas Peder Thomsen*, som overtog Gaarden 1. April 1909, er født paa Thirstedgaard i Musse Herred 26. Septbr. 1874 og gift med *Johanne Sophie Jensen*, født i Boetofte paa Langeland 8. Marts 1876.

Matr.-Nr. 19a, 5a m. fl. af Utterslev. Hartkorn 10 Tdr. 6 Skpr. Ejendomsskyld 60,000 Kr. Brandassurance for Hovedb. 4,000 Kr., for Avlsb. 6,999 Kr., for Bygninger fra den gamle Gaard 5,660 Kr. Gaardens samlede Areal 86¼ Td. Ld., deraf Ager 84¼, Have og Gaardsplads 2. Agermarken drives i en 7 Marksdrift med Kløver, Sukkerroer, Byg, Sukkerroer, Byg, Sukkerroer og Havre. Jordens Bonitet er god, dyb Muld paa Lerunderlag. Der holdes 10 Malkekøer, 10 Stkr. Ungkvæg og Kalve og 1 Tyr af rød dansk Race, 6 Heste samt 2 Plage og Føl. Sidste Aar solgtes c. 20 Fedesvin.

Grønnegaard's ældst kendte Ejer er Hans Larsen, hvis Slægt havde den fra Midten af 18. Aarhundrede. Han solgte den 1884 til Ludvig Schultz og denne 1894 til Rasmus Hansen, som 1909 afhændede den til den nuværende Ejer, der 1911 tilkøbte en anden Gaard.

Oprindelig laa Gaarden inde i Utterslev By, men udflyttedes i Udskifningstiden til sin nuværende Plads c. 1½ Km. S. for Utterslev Sognekirke. Bygningerne er opførte dels i Bindingsværk og dels i Grundmur. — Markerne ligger samlede ved Gaarden.

Madelund, Utterslev Sogn. Postforb.: Horslunde, og St.: Nakskov, hvortil c. 16 Km. Tlf. 16 over Kastager Central. Nuværende Ejer: *Christian Carl Christiansen*, som overtog Gaarden 25. Novbr. 1903, er født paa Ejendommen 11. Oktbr. 1867 og gift med *Bodil Kirstine Christiansen*, født i Riserup 8. Septbr 1867.

Matr.-Nr. 7a, 11a m. fl. af Utterslev Maderne. Hartkorn 6 Tdr. 6 Skpr. 3 Fdkr. Ejendomsskyld 46,500 Kr. Brandassurance for Hovedb. 7,544 Kr., for Avlsb. 16,276 Kr. Gaardens samlede Areal 67 Tdr. Ld., deraf Ager 59½, Eng 3, Skov 3, Have og Gaardsplads 1½. Agermarken drives i en 7 Marksdrift med benyttet Brak, Hvede, Byg, Foderroer, Byg, Kløver og Havre. Jordens Bonitet er dels god Muld og dels Lermuld, alt paa Lerunderlag. Der holdes 18 Malkekøer, 8 Stkr. Ungkvæg og Kalve og 2 Tyre af rød dansk Race, 5 Heste, 2 Plage og Føl samt 1 Faar. Sidste Aar solgtes c. 35 Fedesvin.

Madelund's ældst kendte Ejerinde er Inger Baltzersdatter, som fik den ved Testamente af 2. Marts 1836; hun ægtede 9. Febr. 1853 anden Gang Anders Jensen, efter hvis Død hun paany overtog Gaarden, som 1857 solgtes ved Auktion til hendes Søn af første Ægteskab, Christian Larsen; han døde 1867, hvorefter Enken overtog og senere overdrog den til Sønnen, den nuværende Ejer. Hovedb. er opført i Bindingsværk med Tegltag. Avlsb. er ligeledes byggede i Bindingsværk. — Markerne ligger samlede Ø. og V. om Gaarden.

Kathrinegaard, Utterslev Sogn. Postforb.: Horslunde, og St.: Nakskov, hvortil c. 17 Km. Tlf. 23 over Kastager Central. Nuværende Ejer: *Adolf Frederiksen*, som overtog Gaarden 1. Maj 1909, er født paa Ejendommen 3. Juni 1878.

Matr.-Nr. 8a m. fl. af Kastager. Hartkorn 7 Tdr. 1 Skp. 2 Fdkr. 1½ Alb. Ejendomsskyld 48,500 Kr. Brandassurance for Hovedb. 8,845 Kr., for Avlsb. 14,880 Kr. Gaardens samlede Areal 71 Tdr. Ld., deraf Ager 59, Eng 7, Skov 3½, Have og Gaardsplads 1½. Agermarken drives i en 8 Marksdrift med ½ Halvbrak efter Staldfoder ½ Ærter, Sukkerroer, ⅓ Sukkerroer ⅔ Byg, ⅔ Byg ⅓ Foderroer, 3 Kornafgrøder og 1 Græsmark. Jordens Bonitet er god Muld paa Lerunderlag. Der holdes 18 Malkekøer, 11 Stkr. Ungkvæg og Kalve og 1 Tyr af rød dansk Race samt 5 Heste. Sidste Aar solgtes c. 10 Fedesvin.

Kathrinegaard var tidligere Fæste under Baroniet Juellinge. Den ældst kendte Fæster er Kragh, i hvis Slægt Fæstet har været i mange Generationer. Hans Enke

ægtede anden Gang Rasmus Frederiksen, der fulgtes i Fæstet af Sønnen, Hans Frederiksen Rasmussen; denne købte 15. Oktbr. 1866 Gaarden til fri Ejendom. Han døde 1890, hvorefter Enken overtog Ejendommen, som hun 1909 overdrog Sønnen, den nuværende Ejer.

Gaarden laa oprindeligt inde i Kastager By, men udflyttedes i Udskiftningstiden til sin nuværende Plads c. 3 Km. N. for Byen. Bygningerne er opførte i Bindingsværk med Straatage. Der er indlagt Lys og Kraft fra Kastager Elektricitetsværk. — Engen ligger c. 1½ Km. V. for Gaarden. Skoven ligger ved Engen.

Slotsgaard, Utterslev Sogn. Postforb.: Horslunde, og St.: Nakskov, hvortil c. 14 Km. Tlf. 29 over Kastager Central. Nuværende Ejer: *Jens Kristian Severinsen*, som overtog Gaarden 1. Aug. 1911, er født i Vedsted i Han Herred 28. Juni 1885 og gift med *Anna Marie Larsen*, født i Einsted i Sønderjylland 26. April 1887.

Matr.-Nr. 4a m. fl. af Kastager. Hartkorn 8 Tdr. 1 Skpr. 3 Fdkr. ¼ Alb. Ejendomsskyld 38,000 Kr. Brandassurance for Hovedb. 5,418 Kr., for Avlsb. 13,603 Kr. Gaardens samlede Areal 73 Tdr. Ld., deraf Ager 68½, Eng 3, Have og Gaardsplads 1½. Agermarken drives i en 7 Marksdrift med benyttet Brak, Hvede, Byg, Sukkerroer, Byg, Kløver og Havre. Jordens Bonitet er god, dyb Muld paa Lerunderlag. Der holdes 12 Malkekøer, 6 Stkr. Ungkvæg og Kalve og 1 Tyr af rød dansk Race samt 5 Heste. Sidste Aar solgtes c. 35 Fedesvin.



Slotsgaard.

Slotsgaard var tidligere Fæste under Baroniet Juellinge. Den ældst kendte Fæster er Hans Slot, i hvis Slægt Fæstet formentlig har været i mange Generationer. Han købte i Decbr. 1888 Gaarden til fri Ejendom og solgte den 16. Febr. 1909 til Proprietær H. C. Skotte til Søndertofte, af hvem den nuværende Ejer har købt; denne har tidligere været Forvalter paa Rudbjerggaard og Helgenæs.

Gaarden ligger venlig omgivet af Haven paa sin gamle Plads i den ø. Del af Kastager By. Bygningerne er opførte 1783 i Bindingsværk. Paa Ejendommen er indlagt Lys og Kraft fra Kastager Elektricitetsværk. — Engen ligger i Ullerslev Mader c. 4 Km. NV. for Gaarden og er bortforpagtet. Markerne ligger samlede mod S.

H. H. R. P. Skottes Gaard i Kastager, Utterslev Sogn. Postforb.: Horslunde, og St.: Nakskov, hvortil c. 18½ Km. Nuværende Ejer: *Hans Henrik Rudolph Pedersen Skotte*, som overtog Gaarden 30. Septbr. 1892, er født i Tjørneby 26. Septbr. 1859 og var gift med *Anne Rasmine Nielsen*, født paa Ejendommen 8. Maj 1865, død 10. Decbr. 1905.

Matr.-Nr. 9a m. fl. af Kastager. Hartkorn 6 Tdr. 4 Skpr. ¾ Alb. Skovskyld 2²/₃ Alb. Ejendomsskyld 41,000 Kr. Brandassurance for Hovedb. c. 6,000 Kr., for Avlsb. 20,000 Kr. Gaardens samlede Areal 70 Tdr. Ld., deraf Ager 56½, Eng 8, Mose 1, Skov 3, Have og Gaardsplads 1½. Agermarken drives i en 8 Marksdrift med benyttet Brak, Hvede, Byg, Foderroer, Byg, Havre, Græs og Byg. Jordens Bonitet er god Muld paa Lerunderlag. Der holdes 18 Malkekøer,

6 Stkr. Ungkvæg og Kalve og 2 Tyre af rød dansk Race, 5 Heste, 2 Plage og Føl samt 3 Faar. Sidste Aar solgtes c. 30 Fedesvin.

Gaarden var tidligere Fæste under Baroniet Juellinge, og den ældst kendte Fæster er Niels Rasmussen Nakskov, der 12. Septbr. 1847 fulgtes af sin Søstersøn, Christen Jochum Nielsen, som 17. Decbr. 1888 købte Gaarden til fri Ejendom. Efter ham har Svigersønnen, den nuværende Ejer, overtaget den.

Bygningerne er for største Delen opførte i Bindingsværk med Straataage. — Engen ligger c. 2 Km. V. for Gaarden. Skoven ligger ved Engen. Markerne ligger, med Undtagelse af 6 Tdr. Ld. ved Engen, samlede ved Gaarden.

Vindeby Hedegaard, Vindeby Sogn. Postforb.: Horslunde, og St.: Nakskov, hvortil c. 14 Km. Tlf. 23 over Vindeby Central. Nuværende Ejer: *Christian Carl Christoffersen*, som overtog Gaarden 11. Marts 1910, er født i Oddense i Viborg Amt 24. Marts 1879 og gift med *Johanne Jakobine Hansen*, født i Hellinge 19. Juli 1882.

Matr.-Nr. 6a m. fl. af Vindeby. Hartkorn 6 Tdr. 4 Skpr. 3 Fdkr. 2 Alb. Ejendomsskyld 47,000 Kr. Brandassurance for Hovedb. 8,000 Kr., for Avlsb. 15,197 Kr. Gaardens samlede Areal 64 Tdr. Ld., deraf Ager 62½, Have og Gaardsplads 1½. Agermarken drives med 2 Sukkerroeafgrøder, 4 Kornafgrøder og 2 Græsmarker. Jordens Bonitet er god, dyb Muld paa Lerunderlag. Der



Vindeby Hedegaard.

holdes 27 Malkekøer, 10 Stkr. Ungkvæg og Kalve og 2 Tyre af rød dansk Race, 5 Heste samt 3 Plage og Føl. Sidste Aar solgtes c. 50 Fedesvin.

C. C. Christoffersen ejer desuden Nabogaarden Blæsenborg, som han købte i Marts 1912; den drives uafhængig af Driften paa Hedegaard med en Besætning af 12 Ungkreaturer.

Vindeby Hedegaard's ældst kendte Ejer er Niels Madsen, i hvis Slægt Gaarden formentlig har været i mange Generationer. Han købte efterhaanden flere Parceller til den oprindelig mindre Gaard. Hans Arvinger solgte den 1873 til Hans Thomas Hansen, der 1893 afhændede den til Løjtnant P. Nielsen; denne solgte den 1909 til N. P. Christiansen, der samme Aar solgte den til Valdemar Mogensen og denne atter til Direktør Ludvig Mogensen; han solgte den 1910 til H. P. Hansen, af hvem den nuværende Ejer købte.

Gaarden ligger smukt paa sin oprindelige Plads c. 2 Km. N. for Vindeby og c. 1 Km. fra Onsevig og Langelandsbæltet. Dens Bygninger er opførte 1864. Den anseelige Hovedb., der ligger i Sydsiden af Gaardspladsen, er bygget i Bindingsværk og tækket med Pandeplader. Avlsb. er opførte i Bindingsværk med Straataage. — Markerne ligger samlede om Gaarden.

Vindeby Præstegaard, Vindeby Sogn. Postforb.: Horslunde, og St.: Onsevig, hvortil c. 200 M. Gaarden ligger c. 11 Km. fra Nakskov. Nuværende Beneficiarius: Pastor *Rasmus Sørensen Sønder*, som overtog Embedet i Jan. 1898, er født i Virup Skov i Randers Amt 4. April 1858 og gift med *Anna Rasmussen*, født i Segalt i Randers Amt 6. Juni 1857.

Matr.-Nr. 1a m. fl. af Vindeby. Hartkorn 6 Tdr. 2 Alb. Ejendomsskyld 35,000 Kr. Brandassurance for Hovedb. 16,000 Kr., for Avlsb. 8,000 Kr. Gaardens samlede Areal $41\frac{1}{2}$ Td. Ld., deraf Ager $38\frac{3}{4}$, Eng 1, Veje $\frac{3}{4}$, Have og $41\frac{1}{2}$ Td. Ld., deraf Ager $38\frac{3}{4}$, Eng 1, Veje $\frac{3}{4}$, Have og Gaardsplads 1. Gaarden Gaardsplads 1. Gaarden er bortforpagtet til *Rasmus Christian Christoffersen*, født i Dannemarre 14. Jan. 1878 og gift med *Laura Petrea Andreasen*, født i Svinsbjerg 21. Oktbr. 1881. Agermarken drives i en 6 Marksdrift med benyttet Brak, Vintersæd, Byg, Sukkerroer, Havre og Kløver. Jordens Bonitet er god, dyb Muld paa Lerunderlag. Der holdes 10 Malkekøer, 8 Stkr. Ungkvæg og Kalve af rød dansk Race, 4 Heste samt 2 Plage og Føl. Sidste Aar solgtes 8 Fedesvin. Vindeby Præstegaard ligger paa sin oprindelige Plads umiddelbart V. for Sognekirken. Hovedb. er opført 1908 i Grundmur, medens Avlsb. er byggede i Bindingsværk.

Kildemosegaard, Vindeby Sogn. Postforb.: Horslunde, og St.: Nakskov, hvortil c. $9\frac{1}{2}$ Km. Tlf. 33 over Vindeby Central. Nuværende Ejer: *Axel Erik Marius Husum*, som overtog Gaarden 1. April 1913, er født ved Svendborg 13. Oktbr. 1877 og gift med *Elisabeth Margrethe Nielsen*, født paa Ejendommen 17. Aug. 1880.

Matr.-Nr. 23a m. fl. af Vindeby. Hartkorn 8 Tdr. 2 Skpr. 1 Fdkr. $1\frac{1}{2}$ Alb. Ejendomsskyld 47,000 Kr. Brandassurance for Hovedb. c. 6,000 Kr., for Avlsb. c. 14,000 Kr. Gaardens samlede Areal 64 Tdr. Ld., deraf Ager 58, Skov 4, Have og Gaardsplads 2. Agermarken drives i en 7 Marksdrift med $1\frac{1}{2}$ Sukkerroer $\frac{1}{2}$ Staldfoder, 4 Kornafgrøder og 1 Græsmark. Jordens Bonitet er god, dyb Muld paa Lerunderlag, undtagen c. 6 Tdr. Ld. humusagtig Muld paa Kvægenderlag. Der holdes 18 Malkekøer, 12 Stkr. Ungkvæg og Kalve og 2 Tyre af rød dansk Race, 4 Heste samt 2 Faar. Sidste Aar solgtes c. 40 Fedesvin.

Kildemosegaard's ældst kendte Ejer er Niels Mikkelsen, som ejede Gaarden fra 19. Aarhundredes Begyndelse, og i hvis Slægt den formentlig har været i mange Generationer. Ved hans Død 1849 overtoges den af Enken, der 1872 overdrog den til sin Søn, Hans Christian Nielsen, den nuværende Ejers Svigerfader.

Gaarden ligger paa sin gamle Plads c. $1\frac{1}{2}$ Km. SV. for Vindeby Sognekirke. Bygningerne er opførte i Bindingsværk med Straatage. — Markerne ligger, med Undtagelse af 4 Tdr. Ld. ved Skoven, samlede om Gaarden. Skoven ligger c. 5 Km. mod N. i Vindeby Skov.

Richard Christensens Gaard i Skredtorpe, Vindeby Sogn. Postforb.: Horslunde, og St.: Nakskov, hvortil c. $9\frac{1}{2}$ Km. Tlf. 13 over Løjtofte Central. Nuværende Ejer: *Richard Christensen*, som overtog Gaarden 1. Juli 1908, er født paa Ejendommen 29. Marts 1882 og gift med *Kirstine Jensen-Hove*, født i Refs i Thy 10. Aug. 1885.

Matr.-Nr. 4a m. fl. af Skredtorpe. Hartkorn 5 Tdr. 2 Skpr. 1 Fdkr. Ejendomsskyld 37,000 Kr. Brandassurance for Hovedb. 7,500 Kr., for Avlsb. 8,150 Kr. Gaardens samlede Areal $41\frac{1}{2}$ Td. Ld., deraf Ager 40, Have og Gaardsplads $1\frac{1}{2}$. Agermarken drives i en 7 Marksdrift med benyttet Brak, 2 Sukkerroefgrøder, 3 Kornafgrøder og 1 Græsmark. Jordens Bonitet er god, dyb Muld paa Lerunderlag. Der holdes 12 Malkekøer, 6 Stkr. Ungkvæg og Kalve og 1 Tyr af rød dansk Race, 4 Heste samt 2 Plage og Føl. Sidste Aar solgtes c. 30 Fedesvin.

Den ældst kendte Ejer er Antoni Andersen, der 1. Aug. 1837 overdrog den til sin Søn, Frederik Anthonen, der 25. Juli 1865 skødede den til sin Svigersøn, Lasse Christensen; denne solgte den 1. Oktbr. 1907 til P. Blach, som 1. April 1908 solgte til Chr. Coulthard, som solgte den til Lasse Christensens Søn, den nuværende Ejer.

Gaarden ligger paa sin oprindelige Plads c. 2 Km. S. for Vindeby. Hovedb. er bygget i Grundmur med Tegtag. Avlsb. er byggede dels i Grundmur og dels i Bindingsværk, alle med Straatage. — Markerne ligger samlede omkring Gaarden.

Lollands Sønder Herred.



Højagergaard, Halsted Sogn. Postforb. og St.: Aunede, hvortil c. 2 Km. Tlf. 15 over Skovlænge Central. Gaarden ligger c. 9 Km. fra Nakskov. Nuværende Ejer: *Niels Peter Nielsen*, som overtog Gaarden 13. Juli 1905, er født paa Ejendommen 15. Maj 1878.

Matr.-Nr. 3a m. fl. af Meltofte. Hartkorn 8 Tdr. 3 Skpr. $\frac{3}{4}$ Alb. Ejendoms-skyld 50,000 Kr. Brandassurance for Hovedb. og Avlsb. 20,500 Kr. Gaardens samlede Areal $58\frac{1}{2}$ Td. Ld., deraf Ager $57\frac{1}{2}$, Have og Gaardsplads 1. Agermarken drives i en 8 Marksdrift med benyttet Brak efter Grønjordshavre, Hvede, Byg, Roer, Udlægsbyg og 2aars Græs. Jordens Bonitet er Lermuld paa Lerunderlag. Der holdes 21 Malkekøer, 10 Stkr. Ungkvæg og Kalve og 1 Tyr af rød dansk Race, 5 Heste, 1 Plag samt 1 Faar. Sidste Aar solgtes c. 15 Fedesvin.



Højagergaard.

Højagergaard's nuværende Ejer overtog Gaarden efter sin Fader, Ole Nielsen, som 8. Jan. 1874 frikøbte den fra Baroniet Juellinge. Fæstet havde han overtaget efter sin Fader, Niels Olsen, der atter havde det efter sin Svigerfader.

Oprindelig hørte der kun c. 37 Tdr. Ld. til Ejendommen, men i 1911 købte Ejeren $21\frac{1}{2}$ Td. Ld. fra en Nabogaard og lagde den til Gaarden her. Bygningerne er opførte 1885 i Bindingsværk med Straatage med Undtagelse af en stor Bræddelade med Pap-tag, der opførtes 1912. I 1912 installeredes Petroleumsmotor. — Den tilhørende Jord ligger samlet og gennemskæres af Kommunevejen.

Halsted Præstegaard, Halsted Sogn. Postforb. og St.: Aunede, hvortil c. c. 2 Km. Gaarden ligger c. 5 Km. fra Nakskov. Nuværende Beneficiarius: Pastor *Henrik Gerner Helm Jungersen*, som tiltraadte Embedet 16. Maj 1904, er født i St. Brøndum Præstegaard pr. Skørping 1. Jan. 1862 og gift med *Elna Grundtvig*, født i Sakskøbing 11. Oktbr. 1871. Gaarden er bortforpagtet til *Jens Christen Nielsen*, som overtog Forpagtningen 1. Novbr. 1899, er født i Vesterborg 8. Maj 1865 og gift med *Anna Nielsen*, født paa Stigbanken 3. Septbr. 1866.

Matr.-Nr. 1a m. fl. af Halsted. Hartkorn 5 Tdr. 4 Skpr. 1 Fdkr. 2 Alb. Ejendomsskyld 35,500 Kr. Brandassurance for Hovedb. 18,608 Kr., for Avlsb. 6,300 Kr. Gaardens samlede Areal 42 Tdr. Ld., deraf Ager 27, Eng 12, Have og Gaardsplads 3. Agermarken drives i en 7 Marksdrift med Hvede efter Helbrak, Byg, Sukkerroer og Foderroer, Byg, Udlægshavre og 1aars Græs. Jordens Bonitet er lettere Lermuld paa Lerunderlag. Der holdes 14 Malkekøer, 6 Stkr. Ungkvæg og Kalve og 1 Tyr af rød dansk Race, 3 Heste samt 2 Plage og Føl.

Hovedb. er opført 1912 i Grundmur med Tegtag. Avlsb. er byggede i Bindingsværk med Straatage og menes at være c. 100 Aar gamle.

Toftegaard, Halsted Sogn. Postforb. og St.: Aunede, hvortil c. 2 Km. Tlf. 22 over Nordlunde Central. Gaarden ligger c. 5 Km. fra Nakskov. Nuværende Ejer: *Jens Christian Nielsen*, som overtog Gaarden 4. Novbr. 1891, er født i Vesterborg 8. Maj 1865 og gift med *Anna Nielsen*, født paa Stigbanken 3. Septbr. 1866.

Matr.-Nr 6a m. fl. af Halsted. Hartkorn 4 Tdr. 7 Skpr. 3 Fdkr. $\frac{1}{4}$ Alb. Ejendomsskyld 40,000 Kr. Brandassurance for Hovedb. 10,812 Kr., for Avlsb. 18,680 Kr. Gaardens samlede Areal 36 Tdr. Ld., deraf Ager 35, Have og Gaardsplads 1. Agermarken drives i en 7 Marksdrift med Hvede efter Sukkerroer, Byg, Sukkerroer, Byg, Udlægshavre og 1aars Græs. Jordens Bonitet er Lermuld paa Lerunderlag. Der holdes 15 Malkekøer, 6 Stkr. Ungkvæg og Kalve og 1 Tyr af rød dansk Race, 3 Heste samt 2 Plage og Føl. Sidste Aar solgtes c. 30 Fedesvin.

Tofttegaard's nuværende Ejer købte Gaarden af Niels Svendsen, som 1883 havde købt den til fri Ejendom fra Baroniet Juellinge. Som Fæste har Gaarden været i N. Svendsens Slægts Besiddelse i c. 100 Aar.



Tofttegaard.

De smukke og stilfulde Bygninger ligger i Halsted By og er opførte 1909 i Grundmur. Den tilhørende Jord er samlet om den over jævnt Terræn. Hovedb. bærer glaseret Falstagstenstag. Avlsb. er opførte med Trimpel og har Paptage; i Staldene er der murhvelvet Loft og Jernbjælker. Der er installeret Petroleumsmotor. — Den nuværende Ejer er tillige Forpagter af Halsted Præstegaard.

Af Hestebesætningen er flere Hopper præmierede.

Klaunborggaard, Halsted Sogn. Postforb. og St.: Aunede, hvortil c. 4 Km. Tlf. 2 over Nordlunde Central. Gaarden ligger c. 7 Km. fra Nakskov. Nuværende



Klaunborggaard.

Ejerinde: Enkefru *Larsine Olsen*, som overtog Gaarden i Oktbr. 1907, er født i Otterslev 10. April 1849 og var gift med *Chr. Olsen Christiansen*, født i Nybølle 10. Aug. 1847.

Matr.-Nr. 9a m. fl. af Halsted. Hartkorn 6 Tdr. 1 Skp. 1 Fdkr. 1 Alb. Ejendomsskyld 36,000 Kr. Brandassurance for Hovedb. og Avlsb. 20,500 Kr. Gaardens samlede Areal 50½ Td. Ld., deraf Ager 49, Veje ½, Have og Gaardsplads 1. Gaarden drives af Ejerinden med Sønnen som Bestyrer. Agermarken drives i en 6 Marksdrift med Sukkerroer efter Grønjordshavre, Byg eller Hvede, Sukkerroer, Udlægsbyg og 1aars Græs. Jordens Bonitet er Lermuld paa Lerunderlag. Der holdes 16 Malkekøer, 8 Stkr. Ungkvæg og Kalve og 1 Tyr af rød dansk Race, 4 Heste samt 1 Plag. Sidste Aar solgtes c. 40 Fedesvin.

Klaunborggaard's nuværende Ejerindes afdøde Mand købte Gaarden i 1872 af Peder Rasmussen, som havde købt den af Søren Klaunborg; denne fik Gaarden ved Giftermaal med Enken efter Christian Bødker, der havde købt den til fri Ejendom fra Baroniet Juellinge.

Gaarden ligger c. 1 Km. NØ. for Halsted By og er bygget i Bindingsværk med Straatag. Den tilhørende Jord er samlet rundt om Gaarden.

Auger Olsens Gaard i Halsted, Halsted Sogn. Postforb. og St.: Aunede, hvortil c. 4 Km. Gaarden ligger c. 7 Km. fra Nakskov. Nuværende Ejer: *Auger Olsen*, som overtog Gaarden 1. Juni 1911, er født i Halsted 21. Aug. 1876.

Matr.-Nr. 10a m. fl. af Halsted. Hartkorn 5 Tdr. 7 Skpr. 1 Fdkr. 2 Alb. Ejendomsskyld 35,000 Kr. Brandassurance for Hovedb. og Avlsb. 19,500 Kr. Gaardens samlede Areal 50 Tdr. Ld., deraf Ager 48½, Have og Gaardsplads 1½. Agermarken drives i en 8 Marksdrift med Sukkerroer efter Grønjordshavre, Hvede eller Byg, Sukkerroer, Byg, Sukkerroer, Udlægsbyg og 1aars Græs. Jordens Bonitet er Lermuld paa Lerunderlag. Der holdes 15 Malkekøer, 8 Stkr. Ungkvæg og Kalve og 1 Tyr af rød dansk Race samt 4 Heste. Sidste Aar solgtes c. 40 Fedesvin.

Den nuværende Ejer købte Gaarden af Chr. Michaelsen Møller, som 1873 havde købt den af Chr. Jensen, der samme Aar havde købt den til fri Ejendom fra Baroniet Juellinge.

Gaarden udflyttedes omkring 1800 til sin nuværende Plads paa sin Mark tæt N. for Byen. Bygningerne er opførte i Bindingsværk med Straatage. — Den tilhørende Jord ligger samlet ved Gaarden.

M. G. E. Larsens Gaard, Halsted Sogn. Postforb. og St.: Aunede, hvortil c. 3 Km. Tlf. 24 over Nordlunde Central. Gaarden ligger c. 6 Km. fra Nakskov. Nuværende Ejer: *Martin Gerion Emilius Larsen*, som overtog Gaarden i Febr. 1907, er født paa Langø 1. Juli 1858 og gift med *Kristine Nielsen*, født i Knudlykke 12. Febr. 1854.

Matr.-Nr. 13 m. fl. af Halsted. Hartkorn 5 Tdr. 4 Skpr. 1 Fdkr. 2½ Alb. Ejendomsskyld 45,000 Kr. Brandassurance for Hovedb. 6,615 Kr., for Avlsb. 14,923 Kr. Gaardens samlede Areal 62 Tdr. Ld., deraf Ager 61, Have og Gaardsplads 1. Agermarken drives i en 7 Marksdrift med benyttet Brak efter Grønjordshavre, Hvede, Byg, Sukkerroer, Udlægsbyg og 1aars Græs. Jordens Bonitet er væsentlig god Muld paa Lerunderlag. Der holdes 25 Malkekøer, 10 Stkr. Ungkvæg og Kalve og 1 Tyr af rød dansk Race, 5 Heste samt 1 Plag. Sidste Aar solgtes 8 Fedesvin og c. 75 Smaagrise.

Den nuværende Ejer købte Gaarden af Jørgen Helletoft Skaftø, som Aaret før havde overtaget den efter sin Fader, Rasmus Helletoft Skaftø, der i Slutningen af 1870'erne købte den af Jens Hansen.

Gaarden ligger paa Halsted Hede og er bygget i Bindingsværk med Straatag med Undtagelse af den v. Længe, der er opført 1913 i Grundmur med Paptag. — Den tilhørende Jord er samlet i en Firkant ved Gaarden og gennemskæres af Kommunevejen.

Suderallegaard, Halsted Sogn. Postforb.: Nakskov, hvortil c. 9 Km., og St.: Aunede, hvortil c. 7 Km. Tlf. 25 over Nordlunde Central. Nuværende Ejer: *Peter Christian Petersen*, som overtog Gaarden 24. Maj 1912, er født i Horslunde 10. Juni 1879 og gift med *Nicoline Kathrine Nielsen*, født i Nybøllehede 24. Maj 1876.

Matr.-Nr. 2a m. fl. af Øster Nordlunde. Hartkorn 5 Tdr. 3 Skpr. 1 Fdkr. $\frac{3}{4}$ Alb. Ejendomsskyld 35,000 Kr. Brandassurance for Hovedb. 5,284 Kr., for Avlsb. 9,262 Kr. Gaardens samlede Areal $50\frac{1}{4}$ Td. Ld., deraf Ager $49\frac{1}{2}$, Have og Gaardsplads $\frac{3}{4}$. Agermarken drives i en 7 Marksdrift med benyttet Brak efter Grønjordshavre, Hvede, Byg, Sukkerroer, Byg med Udlæg og 1aars Græs. Jordens Bonitet er Lermuld paa Lerunderlag. Der holdes 10 Malkekøer, 8 Stkr. Ungkvæg og Kalve og 1 Tyr af rød dansk Race samt 4 Heste. Sidste Aar solgtes c. 40 Fedesvin.

Suderballegaard's nuværende Ejer købte Gaarden af H. C. Skotte, som havde købt af Niels Jacob Hansen, før hvem Faderen, H. C. Hansen, havde ejet den. Gaarden er bygget i Bindingsværk med Straa- og Paptage.

H. N. Jensens Gaard i Øster Nordlunde, Halsted Sogn. Postforb.: Nakskov, hvortil c. 8 Km., og St.: Aunede, hvortil c. 6 Km. Nuværende Ejer: *Hans Nicolaj Jensen*, som overtog Gaarden omkring 1905, er født i Tillitze.

Matr.-Nr. 4f m. fl. af Øster Nordlunde. Hartkorn 7 Tdr. 7 Skpr. 3 Fdkr. 1 Alb. Ejendomsskyld 43,000 Kr. Gaardens samlede Areal c. 56 Tdr. Ld., deraf Ager 55, Have og Gaardsplads 1. Agermarken drives skiftevis med Byg, Sukkerroer, Hvede og Græs. Jordens Bonitet er Lermuld paa Lerunderlag. Besætningen bestaar af c. 10 Malkekøer af rød dansk Race samt 4 Heste.

Den nuværende Ejer købte Gaarden af Ejendomshandler Skotte, som havde købt den af Anton Petersen, der omkring 1873 købte af Peter Hansen. — Gaarden udfllyttedes 1798 til sin nuværende Plads og er opført i Bindingsværk med Straatage.

H. C. Fugls Gaard i Øster Nordlunde, Halsted Sogn. Postforb.: Nakskov, hvortil c. 8 Km., og St.: Aunede, hvortil c. 5 Km. Tlf. 18 over Nordlunde Central. Nuværende Ejer: *Hans Christian Fugl*, som overtog Gaarden 1. Juli 1901, er født paa Ejendommen 9. Marts 1872 og gift med *Marie Skafte*, født i Halsted 18. Jan. 1879.

Matr.-Nr. 7a m. fl. af Øster Nordlunde. Hartkorn 6 Tdr. 7 Skpr. 1 Fdkr. $\frac{1}{2}$ Alb. Ejendomsskyld 40,000 Kr. Brandassurance for Hovedb. 7,650 Kr., for Avlsb. 13,500 Kr. Gaardens samlede Areal 53 Tdr. Ld., deraf Ager 52, Have og Gaardsplads 1. Af Agermarken drives 42 Tdr. Ld. i en 8 Marksdrift med Hvede efter benyttet Brak, Byg, Sukkerroer, Havre, Sukkerroer, Udlægsbyg og 1aars Græs; Resten drives med Sukkerroer. Jordens Bonitet er Lermuld paa Lerunderlag. Der holdes 12 Malkekøer, 10 Stkr. Ungkvæg og Kalve og 1 Tyr af rød dansk Race, 4 Heste samt 2 Plage og Føl. Sidste Aar solgtes c. 60 Fedesvin.

Den nuværende Ejer overtog Gaarden efter sin Fader, Christen Pedersen Fugl, som c. 1870—71 købte den af Niels Rasmussen. — Den nuværende Ejer har opført en moderne grundmuret Hovedb. med Tegltag og delvis underbygget Avlsb. med Grundmur. I 1912 installeredes Petroleumsmotor.

Martin Fugls Gaard, Øster Nordlunde, Halsted Sogn. Postforb.: Nakskov, hvortil c. 8 Km., og St.: Aunede, hvortil c. 6 Km. Nuværende Ejer: *Martin Fugl*, som overtog Gaarden 1. Decbr. 1912, er født i Øster Nordlunde 27. Marts 1880.

Matr.-Nr. 8a m. fl. af Øster Nordlunde. Hartkorn 5 Tdr. 5 Skpr. 2 Fdkr. $1\frac{3}{4}$ Alb. Ejendomsskyld 40,000 Kr. Brandassurance for Hovedb. og Avlsb. 18,500 Kr. Gaardens samlede Areal 42 Tdr. Ld., deraf Ager 41, Have og Gaardsplads 1. Agermarken drives i en 6 Marksdrift med Sukkerroer efter Grønjordsblandsæd, Byg, Sukkerroer, Byg med Udlæg og 1aars Græs. Jordens Bonitet er Lermuld paa Lerunderlag. Besætningen bestaar af 20 Malkekøer, 1 Tyr, 5 Heste samt 2 Plage og Føl. Sidste Aar solgtes c. 60 Fedesvin. Kvægbesætningen, der er af rød dansk Race, vedligeholdes hovedsagelig ved Indkøb.

Den nuværende Ejer købte Gaarden af Godtfred Emanuel Fugl, som 1899 havde faaet den tilskødet af sin Fader, Christen Pedersen Fugl. Denne havde 1895 købt den af Chr. Larsen, der atter havde købt af Enken efter Chr. Madsen, som i 1870erne overtog den efter sin Sigerfader, Peter Kuul.

Gaarden udflyttedes 1798 til sin nuværende Plads. Bygningerne er opførte dels i Grundmur, dels i Bindingsværk. I Staldene er der Jernbjælker og Murhvelvinger. I 1907 opstilledes en Vindmotor paa Gaarden.

Malagergaard, Halsted Sogn. Postforb.: Vester Karleby, og St.: Nakskov, hvortil c. 5 Km. Tlf. 29 over Nordlunde Central. Nuværende Ejer: *Niels Peter Pedersen*, som overtog Gaarden 1. Juli 1906, er født i Sandby 10. Marts 1881 og gift med *Laura Dorthea Skotte*, født i Ølst ved Hobro 2. Juni 1888.

Matr.-Nr. 6a m. fl. af Øster Karleby. Hartkorn 7 Tdr. 5 Skpr. 2 Fdkr. 1¼ Alb. Ejendomsskyld 41,000 Kr. Brandassurance for Hovedb. 11,212 Kr., for Avlsb. 23,605 Kr. Gaardens samlede Areal 51 Tdr. Ld., deraf Ager 50, Have og Gaardsplads 1. Agermarken drives i en 8 Marksdrift med benyttet Brak efter Grønjordsbyg, Hvede, Sukkerroer, Byg, Sukkerroer, Udlægsblandsæd og 1aars Græs. Jor-



Malagergaard.

dens Bonitet er Lermuld paa Lerunderlag. Der holdes 20 Malkekøer, 10 Stkr. Ungkvæg og Kalve og 2 Tyre af rød dansk Race, 4 Heste samt 2 Plage og Føl. Sidste Aar solgtes c. 25 Fedesvin og c. 250 Smaagrise.

Malagergaard's nuværende Ejer købte Gaarden af Andreas Peter Bang, som havde købt af August Rasmussen, der atter havde købt af Niels Bruun; denne havde faaet Gaarden ved Giftermaal med Enken efter Jørgen Rasmussen Engsen.

Gaarden ligger i den v. Side af Øster Karleby By og er bygget i Grundmur 1908 efter Brand. Den anelige Hovedb. er opført i Villastil og rummer en god, herskabelig Lejlighed. Avlsb. er byggede med høj Trimpel og bærer Paptage. I 1912 installeredes Petroleumsmotor.

Bakkegaard, Halsted Sogn. Postforb.: Vester Karleby, og St.: Nakskov, hvortil c. 5 Km. Tlf. 10 over Nordlunde Central. Nuværende Ejer: *Carl Johan Skude*, som overtog Gaarden 1. Juli 1908, er født i Ravnsby 29. Septbr. 1871 og gift med *Alma Kuld*, født i Ravnsby 25. Septbr. 1880.

Matr.-Nr. 7a m. fl. af Øster Karleby. Hartkorn 8 Tdr. 2½ Alb. Ejendoms-skyld 40,000 Kr. Brandassurance for Hovedb. og Avlsb. 28,000 Kr. Gaardens samlede Areal 53½ Td. Ld., deraf Ager 52, Have og Gaardsplads 1½. Agermarken drives i en 8 Marksdrift med Sukkerroer efter Grønjordsbyg, Byg, Sukkerroer, Byg, Foderroer, Udlægsblandsæd og 1aars Græs. Jordens Bonitet er Lermuld paa Lerunderlag. Der holdes 19 Malkekøer, 10 Stkr. Ungkvæg og Kalve og 1 Tyr af rød dansk Race, 5 Heste samt 2 Plage og Føl. Sidste Aar solgtes c. 45 Fedesvin.

Bakkegaard's nuværende Ejer købte Gaarden af Lars Jørgensen Væver, som omkring 1874 havde overtaget den efter Moderen, Mette, f. Raahauge, Enke efter Jørgen Larsen Væver.



Bakkegaard.

Gaarden ligger midt i Øster Karleby By, smukt omgivet af Haven. Dens Jord er samlet N. for den. Hovedb. er opført i Grundmur med Tegtag, Avlsb. i Bindingsværk og Lervægge med Straatage; desuden findes en Bræddelade.

Arnakkegaard, Halsted Sogn. Postforb.: Vester Karleby, og St.: Nakskov, hvortil c. 5 Km. Tlf. 30 over Nordlunde Central. Nuværende Ejer: *Carl Johannes Petersen*, som overtog Gaarden 1. Marts 1910, er født i Værsløv 22. Jan. 1879 og gift med *Bertha Michaline Hansen*, født i Rolykke 30. Septbr. 1881.

Matr.-Nr. 8 m. fl. af Øster Karleby. Hartkorn 8 Tdr. 3 Skpr. 3 Fdkr. 1½ Alb. Ejendomsskyld 42,000 Kr. Brandassurance for Hovedb. 5,681 Kr., for Avlsb. 9,927 Kr. Gaardens samlede Areal 60½ Td. Ld., deraf Ager 56½, Veje m. m. 2½, Have og Gaardsplads 1½. Agermarken drives i en 8 Marksdrift med Sukkerroer efter Grønjrordsbyg, Byg, Sukkerroer, Byg, Foderroer, Udlægsblandsæd og



Arnakkegaard.

1aars Græs. Jordens Bonitet er Lermuld paa Lerunderlag. Der holdes 18 Malkekøer, 14 Stkr. Ungkvæg og Kalve og 1 Tyr af rød dansk Race, 5 Heste samt 2 Plage og Føl. Sidste Aar solgtes c. 35 Fedesvin.

Arnakkegaard's nuværende Ejer købte Gaarden af Aron Andersen, som formentlig havde købt den af en Købmand i Nakskov, der skal have overtaget den efter Chr. Larsen.

Gaarden ligger inde i Øster Karleby By og er bygget i Bindingsværk med Straatage. Der er installeret elektrisk Lys, ligesom alle Gaardens faste Maskiner drives ved Electricitet; denne faas fra Nakskov Højspændingværk.

H. Nielsen Lauritzens Gaard i Øster Karleby, Halsted Sogn. Postforb.: Vester Karleby, og St.: Nakskov, hvortil c. 6 Km. Tlf. 14 over Nordlunde Central.

Nuværende Ejer: *Hans Nielsen Lauritzen*, som overtog Gaarden 1. April 1912, er født i Kuditze 10. Novbr. 1883 og gift med *Hanne Bruun*, født paa Ejendommen 11. Novbr. 1890.

Matr.-Nr. 9 og 10a m. fl. af Øster Karleby. Hartkorn 15 Tdr. 2 Skpr. 1 Fdkr. 1¼ Alb. Ejendomsskyld 84,000 Kr. Brandassurance for Hovedb. 8,100 Kr., for Avlsb. 36,635 Kr. Gaardens samlede Areal 110 Tdr. Ld., deraf Ager 104, Skov 2, Have og Gaardsplads 4. Agermarken drives i en 8 Marksdrift med Sukkerroer



H. Nielsen Lauritzens Gaard.

efter Grønjordshavre, Hvede, Sukkerroer, Byg, Sukkerroer, Udlægsbyg og laars Græs. Jordens Bonitet er Lermuld paa Lerunderlag. Der holdes 35 Malkekøer, 20 Stkr. Ungkvæg og Kalve og 5 Tyre af rød dansk Race, 8 Heste samt 2 Plage og Føl. Sidste Aar solgtes c. 100 Fedesvin.

Den nuværende Ejer købte Gaarden af sin Svigerfader, Niels Hansen Bruun, som 1884 havde overtaget den efter Faderen, Niels Hansen Bruun, der c. 1850—51 havde faaet Ejendommen ved Giftermaal med Enken efter Raahauge.

Gaarden er hovedsagelig opført i Bindingsværk med Straatage. Den tilhørende Jord er samlet ved den. Tidligere hørte der kun c. 50 Tdr. Ld. til Ejendommen, men i 1912 tilkøbtes en Nabogaard. Der er installeret elektrisk Lys og Kraft.

Nørremarksgaard, Halsted Sogn. Postforb. og St.: Aunede, hvortil c. 2 Km. Gaarden, der ligger c. 7 Km. fra Nakskov, hører under *Baroniet Juel-*



Nørremarksgaard.

linge. Nuværende Fæster: *Mikkel Olsen*, som overtog Fæstet i Efteraaret 1859, er født i Troelseby 7. Novbr. 1832 og gift med *Rasmine Clemmensen*, født i Hel-linge 26. Oktbr. 1856.

Matr.-Nr. 4a m. fl. af Højfjelde. Hartkorn 6 Tdr. 5 Skpr. 2 Fdkr. 2¼ Alb.

Ejendomsskyld 36,000 Kr. Brandassurance for Hovedb. og Avlsb. c. 18,000 Kr. Gaardens samlede Areal 52 Tdr. Ld., deraf Ager 51, Have og Gaardsplads 1. Agermarken drives i en 7 Marksdrift med benyttet Brak efter Grønjordshavre, Hvede, Byg, Udlægsblandsæd og 2aars Græs. Jordens Bonitet er væsentlig Lermuld paa Lerunderlag. Der holdes 12 Malkekøer, 4 Stkr. Ungkvæg og Kalve og 1 Tyr af rød dansk Race, 4 Heste, 2 Plage og Føl samt 3 Faar. Sidste Aar solgtes c. 10 Fedesvin.

Den nuværende Fæster overtog Gaarden efter sin Svigerfader, Jørgen Nielsen, som i 1830erne overtog den efter Jens Mikkelsen.

Gaarden er opført 1863—64 i Bindingsværk med Straatage. Oprindeligt laa den inde i Byen, men udflyttedes nævnte Aar til sin nuværende Plads. Den tilhørende Jord ligger samlet ved den.

P. Jensens Gaard i Hellinge, Halsted Sogn. Postforb.: Søllested, og St.: Aunede, hvortil c. 3 Km. Gaarden, der ligger c. 7 Km. fra Nakskov, hører under *Baroniet Juellinge*. Nuværende Fæster: Sognefoged *Peter Jensen*, som overtog Fæstet 1. April 1890, er født paa Ejendommen 17. Oktbr. 1852 og gift med *Dorthea Hansen*, født i Vesterborg 14. Febr. 1858.

Matr.-Nr. 3a m. fl. af Hellinge. Hartkorn 8 Tdr. 2 Skpr. 1 Fdkr. 2 Alb. Ejendomsskyld 42,000 Kr. Gaardens samlede Areal 63 Tdr. Ld., deraf Ager 55, Eng 7, Have og Gaardsplads 1. Agermarken drives i en 7 Marksdrift med Helbrak efter Grønjordshavre, Hvede, Byg, Roer m. m., Udlægsbyg og 1aars Græs. Jordens Bonitet er Lermuld paa Lerunderlag. Der holdes 16 Malkekøer, 6 Stkr. Ungkvæg og Kalve og 2 Tyre af rød dansk Race samt 5 Heste. Sidste Aar solgtes 6 Fedesvin.

Gaarden er bygget i Bindingsværk med Straatage. Dens Jord er samlet ved den.

Vennelykke, Halsted Sogn. Postforb. og St.: Søllested, hvortil c. 3 Km. Tlf. 28 over Skovlænge Central. Gaarden ligger c. 8 Km. fra Nakskov. Nuværende Ejer: *Harry Viktor Hansen*, som overtog Gaarden 8. Decbr. 1910, er født i Horslunde 13. Maj 1882.



Vennelykke.

Matr.-Nr. 5a m. fl. af Hellinge. Hartkorn 8 Tdr. 2 Skpr. 1 Fdkr. 2 Alb. Ejendomsskyld 42,000 Kr. Brandassurance for Hovedb. 7,275 Kr., for Avlsb. 14,082 Kr. Gaardens samlede Areal 60 Tdr. Ld., deraf Ager 58½, Have og Gaardsplads 1½. Agermarken drives i en 6 Marksdrift med Hvede efter benyttet Brak, Byg, Sukkerroer, Udlægshavre og 1aars Græs. Jordens Bonitet er Lermuld paa Lerunderlag. Der holdes 18 Malkekøer, 8 Stkr. Ungkvæg og Kalve og 1 Tyr af rød dansk Race, 4 Heste samt 2 Faar. Sidste Aar solgtes c. 25 Fedesvin.

Vennelykke's nuværende Ejer købte Gaarden af Valdemar Mogensen, som 1910 købte den af Knud Dan, der havde købt den af Lars Poulsen, der i Slutningen af 1860erne havde købt den af Wollesen.

Gaarden ligger smukt omgivet af den velholdte Have umiddelbart ved Amtsvejen fra Nakskov til Maribo; dens Jord ligger samlet ved den og gennemskæres af Amtsvejen. Hovedb. er bygget i Bindingsværk med Straatag ligesom Laden; Staldlængen

er opført 1907 i Bindingsværk med Trimpel og Paptag. I 1907 installeredes Petroleumsmotor.

Gerdasminde, Halsted Sogn. Postforb. og St.: Søllested, hvortil c. 3 Km. Tlf. 27 over Vesterborg Central. Gaarden ligger c. 9 Km. fra Nakskov. Nuværende Ejer: *Jens Ludvig Georg Jensen*, som overtog Gaarden 1. Maj 1913, er født i Brændekilde 3. Juli 1858 og gift med *Annine Kristine Hansen*, født i Snøde 3. Febr. 1869.

Matr.-Nr. 10 m. fl. af Hellinge. Hartkorn 16 Tdr. 5 Skpr. 1¼ Alb. Ejendoms-skyld 92,000 Kr. Brandassurance for Hovedb. 8,333 Kr., for Avlsb. 17,984 Kr. Gaardens samlede Areal 128 Tdr. Ld., deraf Ager 126, Have og Gaardsplads 2. Af Agermarken drives 111 Tdr. Ld. i en 7 Marksdrift med benyttet Brak efter Grønjordshavre, Hvede, Byg, Sukkerroer, Udlægsbyg og 1aars Græs; Resten er bortforpagtet. Jordens Bonitet er Lermuld paa Lerunderlag. Der holdes 26 Malkekøer, 14 Stkr. Ungkvæg og Kalve og 2 Tyre af rød dansk Race samt 8 Heste. Sidste Aar solgtes c. 70 Fedesvin.



Gerdasminde.

Gerdasminde's nuværende Ejer købte Gaarden af Mogensen og Skotte, som samme Aar havde købt af Niels Andersen.

Gaarden ligger frit og smukt tæt S. for Amtsvejen fra Nakskov til Maribo. Dens Jord ligger samlet og gennemskæres af Amtsvejen. Den oprindelige Gaard er bleven sammenlagt med en anden Gaard paa 56 Tdr. Ld., hvis Bygninger og 15 Tdr. Ld. dog er bortforpagtet. Gerdasminde's Bygninger er hovedsagelig opførte i 1870erne i Bindingsværk med Straatage. I 1911 installeredes Petroleumsmotor.

Søndertoft, Halsted Sogn. Postforb. og St.: Søllested, hvortil c. 3 Km. Tlf. 25 over Skovlænge Central. Gaarden, der ligger c. 8 Km. fra Nakskov, hører under *Baroniet Juellinge*. Nuværende Fæster: *Jens Carl Ludvig Petersen Due*, som overtog Fæstet i Foraaret 1900, er født paa Ejendommen 7. Maj 1858 og gift med *Kristine Mortensen*, født i Vesterborg 24. Oktbr. 1871.

Matr.-Nr. 11 m. fl. af Hellinge. Hartkorn 8 Tdr. 7 Skpr. 3 Fdkr. 2 Alb. Ejendomsskyld 43,000 Kr. Brandassurance for Hovedb. og Avlsb. 16,000 Kr. Gaardens samlede Areal 60 Tdr. Ld., deraf Ager 59, Have og Gaardsplads 1. Agermarken drives i en 7 Marksdrift med benyttet Brak efter Grønjordshavre, Hvede, Byg, Blandsæd med Udlæg og 2aars Græs. Jordens Bonitet er Lermuld paa Lerunderlag. Der holdes 14 Malkekøer, 8 Stkr. Ungkvæg og Kalve og 1 Tyr af rød dansk Race, 6 Heste samt 2 Plage og Føl. Sidste Aar solgtes c. 10 Fedesvin.

Søndertoftes nuværende Fæster overtog Gaarden efter sin Fader, Peter Rasmussen, som 1847 overtog den efter Svigerfaderen, Lars Due, der havde overtaget Fæstet efter sin Fader, Frederik Due.



Søndertoften.

Gaarden ligger frit og smukt midt paa sin Mark. Hovedb. er bygget i Bindingsværk med Straatag. Af Avlsb. er Laden bygget af Brædder med Paptag og Sidelængerne i Bindingsværk med Trimpel.

Askebygaard, Halsted Sogn. Postforb.: Vesterborg, og St.: Aunede, hvortil c. 6 Km. Gaarden, der ligger c. 9 Km. fra Nakskov, hører under *Grevskabet Pederstrup*. Nuværende Fæster: *Alfred Christensen*, som overtog Gaarden i Maj 1904, er født paa Ejendommen 2. Marts 1875 og gift med *Martha Rasmussen*, født i Utterslev Sogn 20. April 1886.

Matr.-Nr. 3a m. fl. af Tvede. Hartkorn 7 Tdr. 2 Fdkr. $\frac{1}{4}$ Alb. Ejendoms-skyld 40,000 Kr. Brandassurance for Hovedb. og Avlsb. 18,600 Kr. Gaardens samlede Areal 54 Tdr. Ld., deraf Ager 51, Veje 2, Have og Gaardsplads 1. Agermarken drives i en 6 Marksdrift med benyttet Brak efter Grønjordshavre,



Askebygaard.

Hvede, Sukkerroer, Udlægsbyg og 1aars Græs. Jordens Bonitet er Lermuld paa Lerunderlag. Der holdes 15 Malkekøer, 5 Stkr. Ungkvæg og Kalve og 1 Tyr af rød dansk Race, 5 Heste samt 2 Plage og Føl. Sidste Aar solgtes c. 20 Fedesvin.

Askebygaard's nuværende Fæster overtog Gaarden efter Faderen, Niels Christensen, som 1861 havde overtaget den efter sin Fader, Christen Nielsen, der ogsaa havde overtaget efter Faderen.

Gaarden ligger paa sin Mark, og dens Jord er samlet ved den. Bygningerne er opførte dels i Grundmur og dels i Træ efter Brand 1904.

Altenhof, Halsted Sogn. Postforb.: Vesterborg, og St.: Nakskov, hvortil c. 9 Km. Tlf. 22 over Vesterborg Central. Nuværende Ejer: *Carl Edvard Hansen*, som overtog Gaarden 15. Marts 1910, er født i Tillitze 14. Juni 1882 og gift med *Nicoline Land*, født i Arninge 21. Novbr. 1879.

Matr.-Nr. 1 m. fl. af Skovby. Hartkorn 9 Tdr. 5 Skpr. 3 Fdkr. 2¼ Alb. Ejendomsskyld 45,000 Kr. Brandassurance for Hovedb. 7,410 Kr., for Avlsb. 16,570 Kr. Gaardens samlede Areal 64 Tdr. Ld., deraf Ager 63, Have og Gaardsplads 1. Agermarken drives i en 7 Marksdrift med Hvede efter benyttet Brak, Sukkerroer, Byg, Sukkerroer, Udlægsbyg og 1aars Græs. Jordens Bonitet er Ler-



Altenhof.

muld paa Lerunderlag. Der holdes 20 Malkekøer, 5 Stkr. Ungkvæg og Kalve og 2 Tyre af rød dansk Race, 6 Heste samt 3 Plage og Føl. Sidste Aar solgtes c. 20 Fedesvin.

Altenhof's nuværende Ejer købte Gaarden af forhenværende Herredsfuldmægtig Jensen, som Aaret før havde købt den af Carl Hansen, hvis Fader havde haft Gaarden før ham.

Gaarden ligger inde i Skovby By og er bygget omkring 1860. Dens Jord ligger samlet ved den. Bygningerne er opførte i Bindingsværk med Straatage og ligger smukt omgivne af Frugt- og Blomsterhave. — Af Hestebesætningen er en Hingst præmieret.

Lille Skovgaard, Halsted Sogn. Postforb.: Vesterborg, og St.: Nakskov, hvortil c. 9 Km. Tlf. 25 over Vesterborg Central. Nuværende Ejer: *Hans Chri-*



Lille Skovgaard.

stian Steen, som overtog Gaarden 1. April 1904, er født i Stokkemærke 9. Juni 1879 og gift med *Ingeborg Ziensen*, født paa Ejendommen 17. Juni 1880.

Matr.-Nr. 2 m. fl. af Skovby. Hartkorn 6 Tdr. 1 Skp. 1 Alb. Ejendomsskyld 38,000 Kr. Brandassurance for Hovedb. 12,800 Kr., for Avlsb. 17,130 Kr.

Gaardens samlede Areal 46½ Td. Ld., deraf Ager 45, Veje ½, Have og Gaardsplads 1. Agermarken drives i en 6 Marksdrift med benyttet Brak efter Grønjordshavre, Hvede, Sukkerroer, Udlægsbyg og 1aars Græs. Jordens Bonitet er noget forskelligartet, men væsentlig Lermuld paa Lerunderlag. Der holdes 17 Malkekøer, 8 Stkr. Ungkvæg og Kalve og 1 Tyr af rød dansk Race, 5 Heste samt 2 Plage og Føl. Sidste Aar solgtes c. 40 Fedesvin.

Lille Skovgaard's nuværende Ejer overtog Gaarden efter sin Svigerfader, Ziensen Rasmussen, som 1859 overtog den efter Faderen, Rasmus Mikkelsen.

Gaarden ligger inde i Skovby By, og dens Jord er samlet om den. Hovedb. er bygget 1878 i Grundmur med Tegtag. Avlsb. er opførte i Bindingsværk, væsentlig med Straatage. I 1907 anskaffedes Petroleumsmotor.

Højbogaard, Aunede Sogn. Postforb. og St.: Aunede, hvortil c. 1 Km. Tlf. 16 over Ullerslev Central. Gaarden ligger c. 6 Km. fra Nakskov. Nuværende Ejer: *Peter Anton Petersen*, som overtog Gaarden i Foraaret 1908, er født paa Ejendommen 21. Novbr. 1882 og gift med *Jenny Sørensen*, født paa Halstedgaard 17. Septbr. 1885.

Matr.-Nr. 3 m. fl. af Ullerslev. Hartkorn 6 Tdr. 1 Skp. 1 Fdkr. 2¼ Alb. Ejendomsskyld 45,000 Kr. Brandassurance for Hovedb. og Avlsb. 30,000 Kr. Gaardens samlede Areal 72 Tdr. Ld., deraf Ager 64½, Eng 6, Have og Gaardsplads 1½. Agermarken drives i en 8 Marksdrift med Sukkerroer efter Grønjordshavre, benyttet Brak, Rug og Hvede, Byg, Sukkerroer, Udlægsbyg og 1aars Græs. Jordens Bonitet er Lermuld paa Lerunderlag. Der holdes 30 Malkekøer, 20 Stkr. Ungkvæg og Kalve og 2 Tyre af rød dansk Race samt 7 Heste. Sidste Aar solgtes c. 30 Fedesvin.

P. A. Petersen ejer tillige en mindre Ejendom paa c. 22 Tdr. Ld., der drives under Højbogaard.

Højbogaard's nuværende Ejer overtog Gaarden efter sin Moder, Enke efter Niels Poul Petersen, som havde faaet Gaarden i Slutningen af 1860erne ved Giftermaal. — Gaarden er væsentlig opført i Bindingsværk med Straatage. Der er installeret elektrisk Lys og Kraft. Bygningerne forsynes med Vand fra eget Vandværk.

Skovagergaard, Aunede Sogn. Postforb. og St.: Aunede, hvortil c. 2½ Km. Gaarden ligger c. 4 Km. fra Nakskov. Nuværende Ejer: *Carl Anton Clausen*,



Skovagergaard.

som overtog Gaarden 25. April 1897, er født paa Ejendommen 15. April 1861 og gift med *Anna Margrethe Hansen*, født i Skelstrup 3. Decbr. 1862.

Matr.-Nr. 9a m. fl. af Torpe. Hartkorn 4 Tdr. 5 Skpr. 2 Fdkr. 2 Alb. Ejendomsskyld 48,000 Kr. Brandassurance for Hovedb. og Avlsb. 27,000 Kr. Gaardens samlede Areal 79 Tdr. Ld., deraf Ager 60, Eng 18, Have og Gaardsplads 1. Agermarken drives i en 7 Marksdrift med Roer efter Grønjordshavre, Byg, Roer, Byg, Udlægsblandesæd og 1aars Græs. Jordens Bonitet er Muldjord,

væsentlig paa Lerunderlag. Der holdes 30 Malkekøer, 10 Stkr. Ungkvæg og Kalve og 2 Tyre af rød dansk Race, 6 Heste, 3 Plage og Føl samt 5 Faar. Sidste Aar solgtes c. 10 Fedesvin.

Den nuværende Ejer overtog Gaarden efter sin Fader, Fr. Clausen, som 1852 var den overdraget af sin Stedfader.

Gaarden ligger særdeles smukt og hyggeligt og er opført dels i Grundmur og dels i Bindingsværk, Hovedb. med Tegltag, Avlsb. med Straatage. I 1913 anskaffedes Petroleumsmotor. Den tilhørende Jord ligger samlet om Gaarden.

C. J. F. Jacobsens Gaard i Ullerslev, Aunede Sogn. Postforb. og St.: Aunede, hvortil c. 2 Km. Tlf. 36 over Ullerslev Central. Gaarden ligger c. 7 Km. fra Nakskov. Nuværende Ejer: *Christen Julius Frederik Jacobsen*, som overtog Gaarden i Marts 1912, er født i Tirsted 26. April 1864 og gift med *Dorthea Nielsen*, født paa Ejendommen 28. Jan. 1875.

Matr.-Nr. 5a m. fl. af Ullerslev. Hartkorn 5 Tdr. 1 Skp. 3 Fdkr. 1½ Alb. Ejendomsskyld 35,000 Kr. Brandassurance for Hovedb. 6,749 Kr., for Avlsb. 11,297 Kr. Gaardens samlede Areal 63 Tdr. Ld., deraf Ager 62, Have og Gaardsplads 1. Agermarken drives med benyttet Brak efter Grønjordshavre, Hvede, Byg, Sukkerroer, Udlægsbyg og 1aars Græs. Jordens Bonitet er Lermuld paa Lerunderlag. Der holdes 19 Malkekøer, 7 Stkr. Ungkvæg og Kalve og 2 Tyre af rød dansk Race, 5 Heste, 1 Flag samt 3 Faar. Sidste Aar solgtes c. 25 Fedesvin.

Den nuværende Ejer overtog Gaarden efter sin Svigermoder, Enke efter Niels Rasmussen, som 1857 havde købt den af Jens Rasmussen.

Gaarden ligger ved Vejen fra Ullerslev til Gurreby. Hovedb. er opført i Bindingsværk med Straatag. Af Avlsb. er Laden opført 1907 i Brædder og Staldlængerne 1908 i Grundmur, begge med Paptage. I 1911 installeredes elektrisk Lys og Kraft.

Stauerbjerggaard, Aunede Sogn. Postforb.: Aunede, og St.: Nakskov, hvortil c. 4 Km. Tlf. 26 over Ullerslev Central. Nuværende Ejer: *Søren Pedersen*



Stauerbjerggaard.

Hansen, som overtog Gaarden i Marts 1911, er født i Vester Jølby 11. April 1865 og gift med *Petra Marie Petersen*, født i Jordløse 29. Septbr. 1874.

Matr.-Nr. 3a m. fl. af Torpe. Hartkorn 4 Tdr. 4 Skpr. 2½ Alb. Ejendomsskyld 53,000 Kr. Brandassurance for Hovedb. og Avlsb. 17,500 Kr. Gaardens samlede Areal 76 Tdr. Ld., deraf Ager 58, Eng 17, Have og Gaardsplads 1. Agermarken drives i en 9 Marksdrift med Havre efter Grønjordsbyg, Roer, Byg, Byg, Roer, Byg, Udlægsblandsød og 1aars Græs. Jordens Bonitet er Lermuld paa Lerunderlag. Der holdes 17 Malkekøer, 10 Stkr. Ungkvæg og Kalve og 1 Tyr af rød dansk Race, 5 Heste, 2 Plage og Føl samt 2 Faar. Sidste Aar solgtes c. 30 Fedesvin.

Stauerbjerggaard's nuværende Ejer købte Gaarden af Niels Andersen, der et Par Aar tidligere havde købt den af Christensen, som atter havde købt af Lars Juul. Denne købte 1897 af Krogh, hvis Fader havde købt den til fri Ejendom fra Baroniet Juellinge.

Gaarden ligger tæt S. for Vejen, som fører fra Nakskov til Rødby, og er med Undtagelse af en Bræddelade bygget i Bindingsværk med Straa- og Paptage. — Jorderne er samlede om den.

Lystrupgaard, Aunede Sogn. Postforb.: Aunede, og St.: Nakskov, hvortil c. 4 Km. Tlf. 25 over Arninge Central. Nuværende Ejer: *Hans Albert Munk*, som overtog Gaarden 1. Febr. 1909, er født i Skørtinge 21. Marts 1881 og gift med *Marie Christiansen*, født i Skørbæk 20. Marts 1886.

Matr.-Nr. 4a m. fl. af Torpe. Hartkorn 4 Tdr. 2 Skpr. 1¼ Alb. Ejendoms- skyld 50,000 Kr. Brandassurance for Hovedb. 6,675 Kr., for Avlsb. 16,051 Kr. Gaardens samlede Areal 92½ Td. Ld., deraf Ager 78½, Eng 12, Have og Gaards-



Lystrupgaard.

plads 2. Agermarken drives i en 7 Marksdrift med benyttet Brak efter Roer og Grønjordshavre, Hvede, Byg, Roer, Byg med Udlæg og 1aars Græs. Jordens Bonitet er Lermuld paa Lerunderlag. Der holdes 22 Malkekøer, 10 Stkr. Ungkvæg og Kalve og 1 Tyr af rød dansk Race, 6 Heste samt 2 Faar. Sidste Aar solgtes c. 100 Fedesvin.

Lystrupgaard's nuværende Ejer købte Gaarden af Hans Alfred Ruder, som havde købt den af Vilhelm Nyborg-Hansen, der 1867 købte af Jens Espesen.

Gaarden er opbygget i Bindingsværk med Straatage; en grundmuret Svinestald er dog bygget 1912. I 1912 anskaffedes Benzinmotor. — Den tilhørende Jord ligger samlet ved Gaarden.

Liselund, Aunede Sogn. Postforb.: Aunede, og St.: Nakskov, hvortil c. 3 Km. Tlf. 391 over Nakskov Central. Nuværende Ejer: *Holger Valdemar Mar-*



Liselund.

cussen, som overtog Gaarden 1. Oktbr. 1912, er født paa Bredelandsgaard 3. Juli 1888.

Matr.-Nr. 10a m. fl. af Torpe. Hartkorn 4 Tdr. Ejendomsskyld 50,000 Kr. Brandassurance for Hovedb. 12,000 Kr., for Avlsb. 16,000 Kr. Gaardens samlede Areal 82 Tdr. Ld., deraf Ager 64, Eng 16, Have og Gaardsplads 2. Agermarken drives i en 7 Marksdrift med Byg efter Grønjordshavre, Roer, Byg, Roer, Udlægsbyg og laars Græs. Jordens Bonitet er Lermuld paa Lerunderlag. Der holdes 20 Malkekøer, 7 Stkr. Ungkvæg og Kalve og 2 Tyre af rød dansk Race, 6 Heste samt 2 Plage og Føl. Sidste Aar solgtes c. 10 Fedesvin.

Liselund's nuværende Ejer købte Gaarden af Georg Lindhardt, som havde købt den af Ejendomshandler Skotte, der efterfulgte Søren Jørgensens Enke.

Gaarden ligger umiddelbart ved Nakskov-Rødby Landevej, smukt omgivet af Have og Plantning. Bygningerne er opførte dels i Grundmur, dels i Bindingsværk. — Jorderne ligger samlede mod Ø.

Strandgaard, Aunede Sogn. Postforb. og St.: Aunede, hvortil c. $\frac{1}{2}$ Km. Tlf. 27 over Ullerslev Central. Gaarden ligger c. 5 Km. fra Nakskov. Nuværende Ejer: *Simon Poulsen*, som overog Gaarden 1. Oktbr. 1910, er født i Bostrup 19. Jan. 1857 og gift med *Johanne Marie Hansen*, født i Faaborg 19. Novbr. 1869.

Matr.-Nr. 1 og 2b m. fl. af Store Aunede. Hartkorn 5 Tdr. 6 Skpr. 2 Fdkr. $1\frac{1}{4}$ Alb. Ejendomsskyld 40,000 Kr. Brandassurance for Hovedb. 6,850 Kr., for Avlsb. 12,260 Kr. Gaardens samlede Areal $69\frac{1}{2}$ Td. Ld., deraf Ager 54, Eng 14, Have og Gaardsplads $1\frac{1}{2}$. Agermarken drives i en 6 Marksdrift med Sukkerroer efter Grønjordshavre, Byg, Roer og Staldfoder, Udlægsbyg og laars Græs. Jordens Bonitet er Lermuld paa Lerunderlag. Der holdes 16 Malkekøer, 15 Stkr. Ungkvæg og Kalve og 1 Tyr af rød dansk Race samt 5 Heste. Sidste Aar solgtes c. 100 Smaagrise.

Strandgaard's nuværende Ejer købte Gaarden af Peter Hansen, som 1882 havde købt den af Singer, der havde overtaget den efter sin Svigerfader, Niels Jensen. — Dens Bygninger er opførte i Bindingsværk med Straatage. Der er installeret elektrisk Lys og Kraft.

H. M. C. Hansens Gaard i Store Aunede, Aunede Sogn. Postforb. og St.: Aunede, hvortil c. $1\frac{1}{2}$ Km. Gaarden ligger c. 5 Km. fra Nakskov. Nuværende



H. M. C. Hansens Gaard.

Ejer: *Hans Mathias Clemen Hansen*, som overtog Gaarden i Septbr. 1911, er født i Højreby 2. Novbr. 1873 og gift med *Nielsine Kristine Nielsen*, født i Vesterbo 17. Maj 1870.

Matr.-Nr. 5a m. fl. af Store Aunede. Hartkorn 3 Tdr. 7 Skpr. 3 Fdkr. 1 Alb. Ejendomsskyld 36,000 Kr. Brandassurance for Hovedb. og Avlsb. 15,000 Kr.

Gaardens samlede Areal 41 Tdr. Ld., deraf Ager 33, Eng 7, Have og Gaardsplads 1. Agermarken drives i en 6 Marksdrift med Havre efter Grønjordsbyg, Roer, Hvede, Udlægsbyg og 1aars Græs. Jordens Bonitet er Sand- og Lermuld, hovedsagelig paa Lerunderlag. Der holdes 12 Malkekøer, 13 Stkr. Ungkvæg og Kalve og 1 Tyr af rød dansk Race, 5 Heste samt 1 Plag. Sidste Aar solgtes c. 25 Fedesvin.

Den nuværende Ejer købte Gaarden af Ejendomshandler Mogensen, som havde faaet den ved Mageskifte med Niels Andersen: denne havde købt af Lund, der atter havde købt af Anton Nielsen, som i Sommeren 1908 havde faaet Gaarden tilskødet af sin Fader, Julius Nielsen, der 1872 havde mageskiftet med Hans Nielsen.

Gaarden ligger i den ø. Side af Aunede Skov og er hovedsagelig bygget i Bindingsværk med Straatage. Dens Jord ligger samlet om den.

I. J. Søndergaards Gaard i Lille Aunede, Aunede Sogn. Postforb. og St.: Aunede, hvortil c. $\frac{1}{4}$ Km. Tlf. 29 over Ullerslev Central. Gaarden ligger c. 6 Km.



I. J. Søndergaards Gaard.

fra Nakskov. Nuværende Ejer: *Ingermann Jensen Søndergaard*, som overtog Gaarden 1. Jan. 1913, er født i Torslev 18. Maj 1877 og gift med *Olga Skafte*, født paa Ejendommen 10. Maj 1887.

Matr.-Nr. 3a m. fl. af Lille Aunede. Hartkorn 4 Tdr. 6 Skpr. $2\frac{1}{4}$ Alb. Ejendomsskyld 40,000 Kr. Gaardens samlede Areal 63 Tdr. Ld., deraf Ager 44, Eng 11, Pilekultur 7, Have og Gaardsplads 1. Agermarken drives i en 5 Marksdrift med Hvede efter Grønjordshavre, Roer, Byg med Udlæg og 1aars Græs. Jordens Bonitet er Lermuld paa Lerunderlag. Der holdes 18 Malkekøer, 6 Stkr. Ungkvæg og Kalve og 1 Tyr af rød dansk Race, 4 Heste samt 2 Plage og Føl. Sidste Aar solgtes c. 35 Fedesvin.

Den nuværende Ejer overtog Gaarden efter sin Svigerfader, Hans Hansen Skafte, som 1882 havde overtaget den efter Moderen, hvis afdøde Mand, Hans Rasmussen Skafte, i 1852 havde købt den til fri Ejendom fra Baroniet Juellinge efter at have været Fæster siden 1835.

Gaarden ligger inde i Lille Aunede By, og dens Jord er samlet om den. Bygningerne er væsentligst opførte i Bindingsværk med Straatage.

N. P. C. Nielsens Gaard i Skovlænge, Skovlænge Sogn. Postforb. og St.: Søllested, hvortil c. 2 Km. Tlf. 11 over Skovlænge Central. Gaarden ligger c. 9 Km. fra Nakskov. Nuværende Ejer: *Niels Peter Christoffer Nielsen*, som overtog Gaarden 1. April 1906, er født i Landet Sogn 3. Oktbr. 1877 og gift med *Kirstine Hansen*, født sammesteds 19. Novbr. 1879.

Matr.-Nr. 13a m. fl. af Skovlænge. Hartkorn 8 Tdr. 6 Skpr. 3 Fdkr. $\frac{3}{4}$ Alb. Ejendomsskyld 44,000 Kr. Brandassurance for Hovedb. og Avlsb. 17,000 Kr. Gaardens samlede Areal 66 Tdr. Ld., deraf Ager 65, Have og Gaardsplads 1. Agermarken drives i en 7 Marksdrift med benyttet Brak efter Grønjordshavre,

Hvede, Byg, Sukkerroer, Udlægsbyg og 1aars Græs. Jordens Bonitet er Lermuld paa Lerunderlag. Der holdes 17 Malkekøer, 10 Stkr. Ungkvæg og Kalve og 1 Tyr af rød dansk Race, 5 Heste samt 2 Plage og Føl: Sidste Aar solgtes c. 30 Fedesvin.

Den nuværende Ejer købte Gaarden af Hans Smed Christensen, som omkring 1867 overtog den efter sin Svigerfader.

Den ligger umiddelbart Ø. for Kirken; dens Jord er samlet om den. Efter Sigende skal der have ligget et gammelt Slot paa Gaardens Plads, og nogle Grave, som ligger



N. P. C. Nielsens Gaard.

Ø. for den, tyder paa, at det har været omgivet af Voldgrave. Bygningerne er opførte dels i Bindingsværk, dels i Træ.

C. P. Nielsen Hovmands Gaard i Skovlænge, Skovlænge Sogn. Postforb. og St.: Søllested, hvortil c. 2½ Km. Gaarden ligger c. 9 Km. fra Nakskov. Nuværende Ejer: *Claus Peter Nielsen Hovmand*, som overtog Gaarden 16. Marts 1907, er født i Dannemarre 16. Marts 1872 og gift med *Johanne Madsen*, født i Dalby 21. Aug. 1872.

Matr.-Nr. 7 m. fl. af Skovlænge. Hartkorn 7 Tdr. 4 Skpr. 2 Fdkr. 1 Alb. Ejendomsskyld 42,000 Kr. Brandassurance for Hovedb. og Avlsb. c. 20,000 Kr. Gaardens samlede Areal 63½ Td. Ld., deraf Ager 62½, Have og Gaardsplads 1. Agermarken drives i en 8 Marksdrift med Sukkerroer efter Grønjordshavre, Byg, benyttet Brak, Hvede, Sukkerroer, Udlægsbyg og 1aars Græs. Jordens Bonitet er Lermuld paa Lerunderlag. Der holdes 22 Malkekøer, 14 Stkr. Ungkvæg og Kalve og 2 Tyre af rød dansk Race samt 6 Heste. Sidste Aar solgtes c. 25 Fedesvin.

Den nuværende Ejer overtog Gaarden af Andreas Rasmussen, som sidst i 1880erne havde købt den til fri Ejendom fra Søllestedgaard.

De oprindelige Bygninger er opførte i Bindingsværk med Straatage, men i Sommeren 1913 opførtes en ny Bygning, der rummer baade Lade og Stalde; i Staldene er der murhvelvet Loft og Jernbjælker. — Jorderne ligger samlede om Gaarden.

H. O. Olsens Gaard i Skovlænge, Skovlænge Sogn. Postforb. og St.: Søllested, hvortil c. 2 Km. Tlf. 21 over Skovlænge Central. Gaarden ligger c. 10 Km. fra Nakskov. Nuværende Ejer: *Hans Olaf Olsen*, som overtog Gaarden 14. Marts 1906, er født paa Ejendommen 30. Novbr. 1879 og gift med *Fredrikke Margrethe Thomsen*, født i Horslunde 12. Oktbr. 1880.

Matr.-Nr. 14 m. fl. af Skovlænge. Hartkorn 7 Tdr. 1¾ Alb. Ejendomsskyld 37,000 Kr. Brandassurance for Hovedb. 10,025 Kr., for Avlsb. 8,017 Kr. Gaardens samlede Areal 50 Tdr. Ld., deraf Ager 49, Have og Gaardsplads 1. Agermarken drives i en 7 Marksdrift med benyttet Brak efter Grønjordshavre, Hvede, Byg, Sukkerroer, Udlægsbyg og 1aars Græs. Jordens Bonitet er Lermuld paa Lerunderlag. Der holdes 12 Malkekøer, 10 Stkr. Ungkvæg og Kalve og 1 Tyr af rød dansk Race samt 5 Heste. Sidste Aar solgtes c. 25 Fedesvin.

Den nuværende Ejer overtog Gaarden efter sin Fader, Christen Olsen, som 1878 overtog den ved Giftermaal med Enken efter Hans Frederiksen, der ligeledes havde overtaget den ved Giftermaal, nemlig med Enken efter Niels Væver.



H. O. Olsens Gaard.

Hovedb. er bygget 1893 i Grundmur med Cementstenstag. Avlsb. er opførte 1888 i Bindingsværk med Straatage. — Jorderne ligger samlede ved Gaarden.

Vesterbygaard, Skovlænge Sogn. Postforb. og St.: Søllested, hvortil c. 3 Km. Tlf. 12 over Skovlænge Central. Gaarden ligger c. 10 Km. fra Nakskov. Nuværende Ejer: *Hans Thorvald Marcussen*, som overtog Gaarden 8. Maj 1894, er født i Branderslev 25. Juli 1857 og gift med *Dorthea Christensen*, født i Radsted 7. Juni 1861.

Matr.-Nr. 15 m. fl. af Skovlænge. Hartkorn 7 Tdr. 1 Skp. $\frac{1}{2}$ Alb. Ejendoms- skyld 37,000 Kr. Brændassurance for Hovedb. 5,290 Kr., for Avlsb. 13,667 Kr. Gaardens samlede Areal 54 Tdr. Ld., deraf Ager 51, Skov 2, Have og Gaards-



Vesterbygaard.

plads 1. Agermarken drives i en 8 Marksdrift med Hvede efter benyttet Brak, Byg, Sukkerroer, Byg, Sukkerroer, Udlægsblandsæd og 1aars Græs. Jordens Bonitet er Lermuld paa Lerunderlag. Der holdes 16 Malkekøer, 7 Stkr. Ungkvæg og Kalve og 2 Tyre af rød dansk Race, 4 Heste samt 1 Plag. Sidste Aar solgtes c. 50 Fedesvin.

Den nuværende Ejer købte Gaarden af Søren Petersen, som i Foraaret 1892 købte den til fri Ejendom fra Søllestedgaard.

Gaarden er hovedsagelig bygget i Bindingsværk med Straatage. Dens Jord er samlet ved den. I 1907 installeredes Petroleumsmotor.

Østergaard, Gurreby Sogn. Postforb. og St.: Søllested, hvortil c. 2 Km. Tlf. 54 over Søllested Central. Gaarden ligger c. 9 Km. fra Nakskov. Nuværende Ejer: *Peder Sørensen*, som overtog Gaarden i Foraaret 1876, er født paa Ejendommen 12. Jan. 1842 og gift med *Ane Marie Larsen*, født i Humble 28. Marts 1866.

Matr.-Nr. 2 m. fl. af Gurreby. Hartkorn 8 Tdr. 7 Skpr. 1 Fdkr. 1¼ Alb. Ejendomsskyld 47,000 Kr. Brandassurance for Hovedb. 7,684 Kr., for Avlsb. 16,197 Kr. Gaardens samlede Areal 64 Tdr. Ld., deraf Ager 62, Mose 1, Have og Gaardsplads 1. Agermarken drives i en 7 Marksdrift med benyttet Brak efter Grøn-jordshavre, Hvidkaalsfrø m. m., Byg, Frøkaal m. m., Roer, Roefrø, Udlægsbyg og



Østergaard.

1aars Græs. Jordens Bonitet er Lermuld paa Lerunderlag. Der holdes 14 Malkekøer, 7 Stkr. Ungkvæg og Kalve og 2 Tyre af rød dansk Race samt 5 Heste. Sidste Aar solgtes c. 45 Ungsvin.

Østergaard's nuværende Ejer overtog Gaarden efter sin Fader, Søren Pedersen, som i Slutningen af 1860erne havde købt den til fri Ejendom fra Øllingsø for c. 10,500 Rbd.

Gaarden er hovedsagelig bygget i Grundmur. Der er installeret Petroleumsmotor. — Foruden den betydelige Frøavl drives der et Gartneri paa 2 Tdr. Ld. paa Ejendommen. Den tilhørende Jord ligger samlet om Gaarden.

Gurrebygaard, Gurreby Sogn. Postforb. og St.: Søllested, hvortil c. 3 Km. Tlf. 48 over Søllested Central. Gaarden ligger c. 7¼ Km. fra Nakskov. Nu-



Gurrebygaard.

værende Ejer: *Jens Andersen Nørregaard*, som overtog Gaarden i Juni 1896, er født i Tranbjerg 19. Aug. 1870 og gift med *Marie Rasmussen*, født paa Ejendommen 7. Novbr. 1874.

Matr.-Nr. 5a m. fl. af Gurreby. Hartkorn 7 Tdr. 1 Skp. 3 Fdkr. 2 Alb. Ejendomsskyld 51,000 Kr. Brandassurance for Hovedb. 5,600 Kr., for Avlsb. 18,376 Kr. Gaardens samlede Areal 72 Tdr. Ld., deraf Ager 70½, Have og Gaardsplads 1½. Agermarken drives i en 6 Marksdrift med Sukkerroer efter Grønjordshavre, Hvede og Byg, Sukkerroer, Udlægsbyg og 1aars Græs. Jordens Bonitet er Lermuld paa Lerunderlag. Der holdes 25 Malkekøer, 10 Stkr. Ungkvæg og Kalve og 1 Tyr af rød dansk Race samt 6 Heste. Sidste Aar solgtes c. 50 Fedesvin.

Gurrebygaard's nuværende Ejer overtog Gaarden efter sin Svigerfader, Hans Rasmussen, med Tilnavnet Ladefoged, som 1864 havde faaet den efter sin Plejemoder, der 26. Juli 1862 havde købt den til fri Ejendom fra Øllingsø. Hendes afdøde Mand, Niels Pedersen, havde været Fæster af Gaarden og havde i sin Tid beklædt Stillingen som Ladefoged paa Øllingsø.

Gaarden ligger smukt og frit tæt SV. for Gurreby Kirke. Bygningerne er alle opførte 1870 i Bindingsværk med Straataage. I 1911 installeredes elektrisk Lys og Kraft paa Ejendommen. Jorderne ligger samlede om Gaarden.

Mosevang, Gurreby Sogn. Postforb. og St.: Søllested, hvortil c. 2 Km. Gaarden ligger c. 8½ Km. fra Nakskov. Nuværende Ejer: *Søren Frederik Hansen*,



Mosevang.

som overtog Gaarden i Febr. 1908, er født i Højreby 14. Novbr. 1874 og gift med *Jacobine Møller*, født i Ullerslev 18. Maj 1885.

Matr.-Nr. 4a m. fl. af Gurreby. Hartkorn 7 Tdr. 1 Skp. 2 Fdkr. 1¼ Alb. Ejendomsskyld 42,000 Kr. Brandassurance for Hovedb. 13,575 Kr., for Avlsb. 14,004 Kr. Gaardens samlede Areal 63 Tdr. Ld., deraf Ager 60, Veje 1¼, Have og Gaardsplads 1½. Agermarken drives i en 8 Marksdrift med Sukkerroer efter Grønjordshavre, Hvede, Sukkerroer, Byg, Sukkerroer, Udlægsbyg og 1aars Græs. Jordens Bonitet er Lermuld paa Lerunderlag. Der holdes 16 Malkekøer, 10 Stkr. Ungkvæg og Kalve og 1 Tyr af rød dansk Race, 5 Heste samt 2 Plage og Føl. Sidste Aar solgtes c. 20 Fedesvin.

Den nuværende Ejer overtog Gaarden efter sin Fader, Hans Hansen, som 1898 havde købt den af Enken efter Jens Danielsen; hun havde overtaget den efter Faderen, Jeppe Jensen.

Gaarden ligger umiddelbart SØ. for Kirken og dens Jord er samlet om den. Den smukke, stilfulde Hovedb. byggedes 1912 i Grundmur; Avlsb. er opførte i Bindingsværk. I 1911 installeredes elektrisk Lys og Kraft.

Klokkelyd, Gurreby Sogn. Postforb. og St.: Søllested, hvortil c. 2 Km. Tlf. 34 over Søllested Central. Gaarden ligger c. 7½ Km. fra Nakskov. Nu-

værende Ejer: *Claudius Blak*, som overtog Gaarden i Novbr. 1908, er født paa Ejendommen 14. Maj 1880 og gift med *Marie Betzler*, født i Køløn a. R. 24. Oktbr. 1885.

Matr.-Nr. 6, 18 m. fl. af Gurreby. Hartkorn 7 Tdr. 4 Skpr. 2 Fdkr. 2½ Alb. Ejendomsskyld 50,000 Kr. Brandassurance for Hovedb. 10,154 Kr., for Avlsb. 19,236 Kr. Gaardens samlede Areal 72 Tdr. Ld., deraf Ager 69½, Have og Gaardsplads 2½. Agermarken drives i en 7 Marksdrift, saaledes at 30 Tdr. Ld. tilsaaes med Byg, 25 Tdr. Ld. med Sukker- og Foderroer, 6½ Td. Ld. med Havre og 7 Tdr. Ld. med Lucerne. Jordens Bonitet er Lermuld paa Lerunderlag. Der holdes 16 Malkekøer, 6 Stkr. Ungkvæg og Kalve af rød dansk Race og 6 Heste samt 2 Plage. Sidste Aar solgtes c. 100 Søer og Ungsvin.

Klokkelyd's nuværende Ejer overtog Gaarden efter sin Fader, Jens Clausen Blak, som 1879 havde overtaget den efter Faderen, Claus Jensen Blak. Bygningerne er opførte dels i Grundmur, dels i Træ. Der er installeret elektrisk Lys og Kraft.

Højbakkegaard, Gurreby Sogn. Postforb. og St.: Søllested, hvortil c. 2 Km. Tlf. 33 over Søllested Central. Gaarden ligger c. 9 Km. fra Nakskov. Nuværende



Højbakkegaard.

Ejer: *Hans Hansen*, som overtog Gaarden 18. Juni 1913, er født i Hønske 30. Decbr. 1870 og gift med *Marie Rasmussen*, født i Stokkemarke 31. Oktbr. 1877.

Matr.-Nr. 7a m. fl. af Gurreby. Hartkorn 13 Tdr. 5 Skpr. 1 Alb. Ejendomsskyld 87,000 Kr. Brandassurance for Hovedb. 7,200 Kr., for Avlsb. 28,536 Kr. Gaardens samlede Areal 116 Tdr. Ld., deraf Ager 114, Have og Gaardsplads 2. Agermarken drives i en 7 Marksdrift med Sukkerroer efter Grønjordshavre, Hvede, Byg, Udlægsblandsæd og 1aars Græs. Jordens Bonitet er Lermuld paa Lerunderlag. Der holdes 35 Malkekøer, 20 Stkr. Ungkvæg og Kalve og 2 Tyre af rød dansk Race, 9 Heste, 3 Plage og Føl samt 3 Faar. Sidste Aar solgtes c. 100 Fedesvin.

Højbakkegaard's nuværende Ejer købte Gaarden af H. Karstensen, som 1898 havde købt den af Rudolf Krogh.

Gaarden ligger højt og frit tæt N. for Gurreby Kirke. Dens Jord er samlet ved den og udgjorde oprindelig kun 70 Tdr. Ld., men senere er tilkøbt en Nabogaard. Hovedb. ligger hyggelig omgiven af Haven og er bygget i Grundmur med Skifertag. De solide og velholdte Avlsb. er opførte dels i Grundmur, dels i Bindingsværk og dels i Brædder. I 1911 installeredes elektrisk Lys og Kraft.

Nørredal, Gurreby Sogn. Postforb. og St.: Søllested, hvortil c. 3 Km. Tlf. 8 over Søllested Central. Gaarden ligger c. 8 Km. fra Nakskov. Nuværende Ejer: Amsraadsmedlem *R. H. Skafte*, som overtog Gaarden i Juli 1882, er født i Aunede 9. Jan. 1853 og gift med *Dorthea Margrethe Holm*, født paa Ejendommen 2. Maj 1854.

Matr.-Nr. 8a m. fl. af Gurreby. Hartkorn 8 Tdr. 5 Skpr. 3 Fdkr. ¼ Alb. Ejendomsskyld 49,000 Kr. Brandassurance for Hovedb. og Avlsb. c. 19,500 Kr.

Gaardens samlede Areal 71½ Td. Ld., deraf Ager 69, Have og Gaardsplads 2½. Agermarken drives i en 8 Marksdrift med Sukkerroer efter Grønjordshavre, Byg, benyttet Brak, Hvede, Sukkerroer, Udlægsbyg og 1aars Græs. Jordens Bonitet er væsentlig Lermuld paa Lerunderlag. Der holdes 16 Malkekøer, 14 Stkr. Ungkvæg og Kalve og 1 Tyr af rød dansk Race, 5 Heste samt 4 Plage og Føl. Sidste Aar solgtes c. 10 Fedesvin.



Nørredal.

Nørredal's nuværende Ejer overtog Gaarden efter sin Svigerfader, Hans Holm Christensen, som 1852 købte den til fri Ejendom fra Øllingsø. Hans Svigerfader, Peder Rasmussen, havde været Fæster af Gaarden fra 1814.

Nørredal er væsentlig bygget i Bindingsværk med Straatage. Gaarden udflyttedes 1823. Dens Jord er samlet rundt om den. Der er installeret elektrisk Lys og Kraft.

Kildemosegaard, Gurreby Sogn. Postforb. og St.: Søllested, hvortil c. 3 Km. Tlf. 35 over Søllested Central. Gaarden ligger c. 8 Km. fra Nakskov. Nuværende Ejer: Sognefoged, Sogneraadformand *Jens Theodor Krag*, som overtog Gaarden i Febr. 1903, er født paa Ejendommen 29. Marts 1867 og gift med *Hansine Marie Trane*, født i Falkerslev 3. Maj 1876.



Kildemosegaard.

Matr.-Nr. 2 m. fl. af Volshave. Hartkorn 7 Tdr. 3 Skpr. 1 Fdkr. 2¼ Alb. Ejendomsskyld 47,000 Kr. Brandassurance for Hovedb. 11,626 Kr., for Avlsb. 18,340 Kr. Gaardens samlede Areal 65 Tdr. Ld., deraf Ager 63½, Have og Gaardsplads 1½. Agermarken drives i en 6 Marksdrift med Sukkerroer efter Grønjordshavre, Byg, Sukkerroer, Udlægsbyg og 1aars Græs. Jordens Bonitet

er Lermuld paa Lerunderlag. Der holdes 15 Malkekøer, 8 Stkr. Ungkvæg og Kalve og 1 Tyr af rød dansk Race, 6 Heste samt 2 Plage og Føl. Sidste Aar solgtes c. 30 Fedesvin.

Kildemosegaard's nuværende Ejer overtog Gaarden efter Faderen, Hans Jørgen Jensen Krag, som 10. Decbr. 1859 købte den til fri Ejendom fra Øllingsø.

Gaarden har en smuk Beliggenhed ud mod Volshave Skov. Dens Jord er samlet ved den. Den smukke Hovedb. er opført 1912 i Grundmur. Avlsb. er opførte 1878 i Bindingsværk med Straatage. Elektrisk Lys og Kraft er installeret paa Gaarden, ligesom der siden 1908 har været anvendt Petroleumsmotor. — Baade Heste- og Svinebesætningen har siden 1899 faaet tildelt adskillige Præmier.

Stensborg, Gurreby Sogn. Postforb. og St.: Søllested, hvortil c. 3 Km. Tlf. 10 over Ullerslev Central. Gaarden ligger c. 7½ Km. fra Nakskov. Nuværende Ejer: *Gotfred Emanuel Fugl*, som overtog Gaarden i Febr. 1911, er født i Øster Nordlunde 1. Jan. 1877 og gift med *Alvilda Petrea Jacobsen*, født i Lystrup 22. Jan. 1877.



Stensborg.

Matr.-Nr. 4a m. fl. af Volshave. Hartkorn 9 Tdr. 6 Skpr. 3 Fdkr. ½ Alb. Ejendomsskyld 75,000 Kr. Brandassurance for Hovedb. og Avlsb. c. 23,000 Kr. Gaardens samlede Areal 88 Tdr. Ld., deraf Ager 87, Have og Gaardsplads 1. Agermarken drives i en 9 Marksdrift med benyttet Brak efter Grønjordshavre, Hvede, Roer, Byg, Roer, Byg, Udlægsblandsæd og 1aars Græs. Jordens Bonitet er Lermuld paa Lerunderlag. Der holdes 30 Malkekøer, 15 Stkr. Ungkvæg og Kalve og 2 Tyre af rød dansk Race samt 6 Heste. Sidste Aar solgtes c. 100 Fedesvin.

Stensborg's nuværende Ejer købte Gaarden af Peter Due, som havde købt den af Bjerregaard; denne købte af Lars Pedersen, der c. 1850 havde faaet den ved Giftermaal med Enken efter Morten Johansen.

Indtil 1912 hørte der kun c. 60 Tdr. Ld. til Gaarden, men dette Aar tilkøbtes 28 Tdr. Ld. fra Nabogaarden. Bygningerne er opførte i Bindingsværk med Straatage. Elektrisk Lys og Kraft er installeret.

Marienlyst, Gurreby Sogn. Postforb. og St.: Søllested, hvortil c. 3 Km. Tlf. 18 over Ullerslev Central. Gaarden ligger c. 7½ Km. fra Nakskov. Nuværende Ejer: *Niels Peter Kristjansen*, som overtog Gaarden 1. Septbr. 1894, er født i Raaby 16. Aug. 1858 og gift med *Anna Hansine Rasmussen*, født paa Ejendommen 14. Juni 1871.

Matr.-Nr. 5a m. fl. af Volshave. Hartkorn 6 Tdr. 5 Skpr. 3 Fdkr. 1¼ Alb. Ejendomsskyld 50,000 Kr. Brandassurance for Hovedb. 13,164 Kr., for Avlsb. 16,448 Kr. Gaardens samlede Areal 68 Tdr. Ld., deraf Ager 65, Eng 1½, Have og Gaardsplads 1½. Agermarken drives i en 7 Marksdrift med Sukkerroer efter Grønjordshavre, Hvede, Byg, Sukkerroer, Blandsæd med Udlæg og 1aars Græs. Jordens Bonitet er Lermuld paa Lerunderlag. Der holdes 24 Malkekøer, 8 Stkr.

Ungkvæg og Kalve og 2 Tyre af rød dansk Race samt 6 Heste. Sidste Aar solgtes c. 100 Fedesvin.

Den nuværende Ejer købte Gaarden af sin Hustrus Stedfader, H. C. Hansen, som 1884—85 havde faaet den ved Giftermaal med Enken efter Lars Christensen Larsen, der 1868 havde købt den til fri Ejendom fra Øllingsø. Hans Fader, Hans Rasmussen, med Tilnavnet Ladefoged, var Fæster paa Gaarden og havde overtaget den omkring 1816 ved Giftermaal med Enken efter Rasmus Pedersen, der 1771 overtog den efter Claus Rasmussen Ziir; denne havde 1759 faaet Fæstet efter Faderen, Rasmus Ziirsen. — Den nuværende Ejer var Folketingsmand i 1910—13 for Maribo Amts 2. Valgkreds, og i 1900—09 var han Formand for Gurreby Kommune.



Marienlyst.

Gaarden ligger smukt tæt S. for Nakskov-Rødby Landevej. Dens Jord er samlet om den. Den smukke Hovedb. er bygget 1907 i Grundmur med Cementstenstag. Avlsb. er opførte dels i Grundmur, dels i Bindingsværk og dels i Brædder. I 1911 installeredes elektrisk Lys og Kraft.

A. Erhardt Frederiksens Gaard i Volshave, Gurreby Sogn. Postforb. og St.: Søllested, hvortil c. 2 Km. Tlf. 74 over Søllested Central. Gaarden ligger



A. Erhardt Frederiksens Gaard.

c. 9 Km. fra Nakskov. Nuværende Ejer: *Alfred Erhardt Frederiksen*, som overtog Gaarden 1. April 1908, er født i Højreby 23. Oktbr. 1878.

Matr.-Nr. 1a m. fl. af Volshave. Hartkorn 8 Tdr. 7 Skpr. 1 Fdkr. 1½ Alb. Ejendomsskyld 65,000 Kr. Brandassurance for Hovedb. 4,346 Kr., for Avlsb.

17,390 Kr. Gaardens samlede Areal 83 Tdr. Ld., deraf Ager 82, Have og Gaardsplads 1. Agermarken drives i en 6 Marksdrift med Sukkerroer efter Grønjordshavre, Hvede, Sukkerroer, Udlægsbyg og 1aars Græs. Jordens Bonitet er Lermuld paa Lerunderlag. Der holdes 20 Malkekøer, 10 Stkr. Ungkvæg og Kalve og 1 Tyr af rød dansk Race, 7 Heste samt 2 Plage og Føl. Sidste Aar solgtes c. 100 Fedesvin.

Gaarden ligger tæt V. for Højreby By. Hovedb. er opført i Grundmur med Cementstenstag. Avlsb. er byggede 1912—13 i Grundmur med høj Trimpel og tækkede med Pandeplader. Jorderne er samlede om Gaarden. Oprindeligt hørte der kun c. 63 Tdr. Ld. til Ejendommen, men 1911 tilkøbte Ejeren 20 Tdr. Ld. I 1912 installeredes elektrisk Lys og Kraft.

Stenlykkegaard, Søllested Sogn. Postforb. og St.: Søllested, hvortil c. 2 Km. Tlf. 80 over Søllested Central. Gaarden ligger c. 11 Km. fra Nakskov. Nuværende Ejer: *Laurits Petersen*, som overtog Gaarden 17. Juni 1891, er født paa Ærø 16. Jan. 1857 og gift med *Anna Christensen*, født paa Ærø 30. Maj 1860.

Matr.-Nr. 1a m. fl. af Troelseby. Hartkorn 7 Tdr. 1 Skp. 1 Fdkr. $\frac{1}{2}$ Alb. Ejendomsskyld 35,000 Kr. Brandassurance for Hovedb. og Avlsb. c. 12,000 Kr.



Stenlykkegaard.

Gaardens samlede Areal 52 Tdr. Ld., deraf Ager 51, Have og Gaardsplads 1. Agermarken drives i en 8 Marksdrift med benyttet Brak efter Grønjordshavre, Hvede, Roer, Byg med Udlæg og 2aars Græs samt Lucerne. Jordens Bonitet er Lermuld paa Lerunderlag. Der holdes 15 Malkekøer, 15 Stkr. Ungkvæg og Kalve og 1 Tyr af rød dansk Race samt 4 Heste. Sidste Aar solgtes c. 50 Fedesvin.

Den nuværende Ejer købte Gaarden af Chr. Andersen, som havde købt den til fri Ejendom fra Søllestedgaard.

Gaarden er opført dels i Grundmur, dels i Bindingsværk og bærer væsentlig Straatage. Der er installeret elektrisk Lys og Kraft. — Den tilhørende Jord, som gennemskæres af Kommunevejen, ligger samlet ved Gaarden.

L. Petersens Gaard i Troelseby, Søllested Sogn. Postforb. og St.: Søllested, hvortil c. 2 Km. Gaarden ligger c. 11 Km. fra Nakskov. Nuværende Ejer: *Laurits Petersen*, som overtog Gaarden 1. Aug. 1911, er født paa Ærø 16. Jan. 1857 og gift med *Anna Christensen*, født paa Ærø 30. Maj 1860.

Matr.-Nr. 2 m. fl. af Troelseby. Hartkorn 7 Tdr. 2 Skpr. 3 Fdkr. $2\frac{1}{4}$ Alb. Ejendomsskyld 40,000 Kr. Brandassurance for Hovedb. og Avlsb. c. 20,000 Kr. Gaardens samlede Areal $51\frac{1}{2}$ Td. Ld., deraf Ager $50\frac{1}{2}$, Have og Gaardsplads 1. Agermarken drives i en 7 Marksdrift med benyttet Brak efter Grønjordshavre, Hvede, Roer, Udlægshavre og 2aars Græs. Jordens Bonitet er Lermuld paa Lerunderlag. Der holdes 15 Malkekøer, 15 Stkr. Ungkvæg og Kalve og 1 Tyr

af rød dansk Race, 3 Heste samt 2 Plage og Føl. Sidste Aar solgtes c. 100 Smaagrise.

Den nuværende Ejer købte Gaarden af Enkefru Jørgensen, hvis Mand, Lars Chr. Jørgensen, havde købt den i Midten af 1880'erne af Christen Steen.

Gaarden er beliggende inde i Troelseby og er opført i Bindingsværk med Straatage. I 1907 installeredes elektrisk Lys og Kraft. — Jorderne ligger samlede ved Gaarden.

Troelseby Arvegaard, Søllested Sogn. Postforb. og St.: Søllested, hvortil c. 2 Km. Tlf. 51 over Søllested Central. Gaarden ligger c. 11 Km. fra Nakskov. Nuværende Ejer: *Lars Peter Jørgensen*, som overtog Gaarden 15. Maj 1878, er født i Nebbelunde 19. Febr. 1852 og gift med *Margrethe Larsen*, født paa Ejendommen 24. April 1855.

Matr.-Nr. 3 m. fl. af Troelseby. Hartkorn 7 Tdr. 2 Skpr. 2¼ Alb. Ejendomsskyld 38,000 Kr. Brandassurance for Hovedb. og Avlsb. c. 22,000 Kr. Gaardens samlede Areal 55 Tdr. Ld., deraf Ager 54, Have og Gaardsplads 1. Agermarken drives i en 6 Marksdrift med benyttet Brak efter Grønjordshavre, Hvede, Roer,



Troelseby Arvegaard.

Udlægsbyg og 1aars Græs. Jordens Bonitet er Lermuld paa Lerunderlag. Der holdes 16 Malkekøer, 10 Stkr. Ungkvæg og Kalve og 1 Tyr af rød dansk Race, 5 Heste samt 2 Plage og Føl. Sidste Aar solgtes c. 30 Fedesvin.

Den nuværende Ejer overtog Gaarden efter sin Svigerfader, Lars Rasmussen, som 1875 havde købt den til fri Ejendom fra Søllestedgaard; som Fæste har den været i Slægtens Besiddelse siden 1803.

Gaarden er væsentlig opført i Bindingsværk med Straa- og Paptage. — Jorderne ligger samlede ved den.

M. J. Mogensens Gaard i Troelseby, Søllested Sogn. Postforb. og St.: Søllested, hvortil c. 2 Km. Gaarden ligger c. 12 Km. fra Nakskov. Nuværende Ejer: *Mogens Johannes Mogensen*, som overtog Gaarden 1. April 1908, er født paa Troelsebygaard 29. April 1874 og gift med *Johanne Søndergaard*, født i Vorsaa 14. Jan. 1872.

Matr.-Nr. 4 m. fl. af Troelseby. Hartkorn 6 Tdr. 7 Skpr. 1 Fdkr. ¾ Alb. Ejendomsskyld 39,000 Kr. Brandassurance for Hovedb. 3,795 Kr., for Avlsb. 9,618 Kr. Gaardens samlede Areal 51½ Td. Ld., deraf Ager 50½, Have og Gaardsplads 1. Agermarken drives i en 6 Marksdrift med Roer efter Grønjordbyg, Byg, Roer, Udlægsbyg og 1aars Græs. Jordens Bonitet er Lermuld paa Lerunderlag. Der holdes 30 Stkr. Ungkvæg og Kalve af rød dansk Race, 4 Heste samt 3 Plage og Føl. Kvægbesætningen vedligeholdes ved Tillæget fra Troelsebygaard, som Ejeren tillige er Forpagter af.

Den nuværende Ejer overtog Gaarden efter Niels Larsen Møller, som 1888 havde købt den til Arvefæste fra Søllestedgaard.



M. J. Mogensens Gaard.

Bygningerne er solide og velholdte, opførte i Bindingsværk med Straatage. — Den tilhørende Jord ligger samlet om Gaarden. Over Marken fører Roespor til Stokkemærke Saftstation.

Kirkebrogaard, Søllested Sogn. Postforb. og St.: Søllested, hvortil c. $\frac{1}{3}$ Km. Tlf. 32 over Søllested Central. Gaarden ligger c. 10 Km. fra Nakskov. Nuværende Ejer: *Hans Jørgen Christensen*, som overtog Gaarden i Foraaret 1907, er født i Taagerup Sogn 4. Jan. 1860 og gift med *Anne Johanne Nielsen*, født i Lille Musse 30. Marts 1862.



Kirkebrogaard.

Matr.-Nr. 3a m. fl. af Højreby. Hartkorn 6 Tdr. 7 Skpr. 1 Fdkr. 1 Alb. Ejendomsskyld 50,000 Kr. Brandassurance for Hovedb. og Avlsb. 21,000 Kr. Gaardens samlede Areal 49 Tdr. Ld., deraf Ager 48, Have og Gaardsplads 1. Agermarken drives i en 6 Marksdrift med benyttet Brak efter Grønjordshavre, Hvede og Byg, Roer, Udlægsbyg og laars Græs. Jordens Bonitet er Lermuld paa Lerunderlag. Der holdes 14 Malkekøer, 4 Stkr. Ungkvæg og Kalve og 1 Tyr af rød dansk Race samt 5 Heste. Sidste Aar solgtes c. 30 Fedesvin.

Kirkebrogaard's nuværende Ejer købte Gaarden af Sognefoged Niels Hansen, som overtog den 1894 med sin Hustru; hun havde faaet den overdraget af Faderen, Christoffer Møes.

Bygningerne, der er vel vedligeholdte og gør et solidt Indtryk, er opførte i Bindingsværk med Straatage efter Brand 1871. Elektrisk Lys og Kraft er indlagt. — Jorden ligger samlet om Gaarden og egner sig fortrinlig til Udstykning til Byggegrunde.

Toftegaard, Søllested Sogn. Postforb. og St.: Søllested, hvortil c. $\frac{2}{3}$ Km. Tlf. 42 over Søllested Central. Gaarden ligger c. 10 Km. fra Nakskov. Nuværende Ejer: *Jens Christian Hansen*, som overtog Gaarden 3. Maj 1910, er født i Uterslev 24. Marts 1875 og gift med *Elisa Sofie Baltzersen*, født i Horslunde 18. Novbr. 1880.

Matr.-Nr. 2 m. fl. af Højreby. Hartkorn 6 Tdr. 2 Skpr. 3 Fdkr. $1\frac{1}{4}$ Alb. Ejendomsskyld 37,000 Kr. Brandassurance for Hovedb. 10,200 Kr., for Avlsb. 13,000 Kr. Gaardens samlede Areal $46\frac{1}{2}$ Td. Ld., deraf Ager 45, Have og Gaardsplads $1\frac{1}{2}$. Agermarken drives i en 7 Marksdrift med Roer efter Grønjordshavre,



Toftegaard.

Hvede, Byg, Roer, Udlægsbyg og 1aars Græs. Jordens Bonitet er Lermuld paa Lerunderlag. Der holdes 17 Malkekøer, 5 Stkr. Ungkvæg og Kalve, 1 Tyr og 4 Heste. Sidste Aar solgtes c. 40 Fedesvin.

Toftegaard's nuværende Ejer overtog Gaarden efter Hans Knudsen, som havde købt den 1868.

Hovedb. er opført 1912 i Grundmur med Cementstenstag. Af Avlsb. er en Bræddelade med Paptag bygget 1912, medens Staldlængen er opført 1913 i Grundmur med Paptag. I 1911 installeredes elektrisk Lys og Kraft. Bygningerne forsynes med Vand fra eget Vandværk. — Den tilhørende Jord ligger samlet ved Gaarden.

Schelagergaard, Søllested Sogn. Postforb. og St.: Søllested, hvortil c. 1 Km. Tlf. 44 over Søllested Central. Gaarden ligger c. 9 Km. fra Nakskov. Nuværende



Schelagergaard.

Ejer: *Niels Jørgen Jørgensen Møller*, som overtog Gaarden 1. Novbr. 1894, er født i Tillitze 14. Juli 1868 og gift med *Marie Elisabet Christiansen*, født i Gurreby 18. Marts 1878.

Matr.-Nr. 5a m. fl. af Højreby. Hartkorn 9 Tdr. 3 Skpr. 2 Fdkr. Ejendomsskyld 59,000 Kr. Brandassurance for Hovedb. 8,000 Kr., for Avlsb. 20,000 Kr. Gaardens samlede Areal 78 Tdr. Ld., deraf Ager $76\frac{1}{2}$, Have og Gaardsplads $1\frac{1}{2}$.

Agermarken drives i en 6 Marksdrift med Roer efter Grønjordshavre, Byg, Roer, Udlægsbyg og 1aars Græs. Jordens Bonitet er Ler- og Sandmuld paa Ler- og Sandunderlag. Der holdes 18 Malkekøer, 10 Stkr. Ungkvæg og Kalve og 2 Tyre af rød dansk Race, 6 Heste, 2 Plage og Føl samt 2 Faar. Sidste Aar solgtes c. 30 Fedesvin.

Schelagergaard's nuværende Ejer overtog Gaarden efter Niels Olsen, som havde købt den af Claus Mikkelsen; denne havde i Begyndelsen af 1850erne købt Gaarden til fri Ejendom fra Øllingsø. Faderen, Mikkel Clausen, havde tidligere haft Gaarden i Fæste, og den havde været i Slægtens Besiddelse i en lang Aarrække.

Hovedb. er opført i Grundmur med Cementstenstag. Avlsb. er opførte dels i Grundmur, dels i Bindingsværk. Elektrisk Lys og Kraft er indlagt. Bygningerne forsynes med Vand fra eget Vandværk. — Af Kvægbesætningen er en Samling Køer præmieret.

Bedekærsgaard, Søllested Sogn. Postforb. og St.: Søllested, hvortil c. 2 Km. Gaarden ligger c. 9 Km. fra Nakskov. Nuværende Ejerinde: Enkefru *Bodilline Pedersen*, som overtog Gaarden i Marts 1912, er født i Hanlykke 3. Oktbr. 1849 og var gift med *Niels Frederiksen*, født i Skovsebølle 2. Maj 1849.

Matr.-Nr. 10a m. fl. af Højreby. Hartkorn 7 Tdr. 4 Skpr. 3 Fdkr. ½ Alb. Ejendomsskyld 49,000 Kr. Brandassurance for Hovedb. og Avlsb. 18,000 Kr. Gaardens samlede Areal 65½ Td. Ld., deraf Ager 64, Have og Gaardsplads 1½.



Bedekærsgaard.

Gaarden drives af Ejerinden med hendes Søn, *Arthur Frederiksen*, som Bestyrer. Agermarken drives i en 6 Marksdrift med benyttet Brak efter Grønjordshavre, Hvede, Roer, Udlægsbyg og 1aars Græs. Jordens Bonitet er Lermuld paa Lerunderlag. Der holdes 20 Malkekøer, 8 Stkr. Ungkvæg og Kalve og 2 Tyre af rød dansk Race, 5 Heste samt 3 Plage og Føl. Sidste Aar solgtes c. 50 Fedesvin.

Bedekærsgaard's nuværende Ejerindes afdøde Mand købte Gaarden 1876 af Hans Peter Thage, som havde overtaget den efter sine Forældre.

Gaarden ligger c. 1 Km. V. for Højreby By og er opført efter Brand 1858, Hovedb. i Grundmur med Tegltag, Avlsb. i Bindingsværk med Straatage. Elektrisk Lys og Kraft er indlagt. — Den tilhørende Jord ligger samlet om Gaarden.

Kielspidsgaard, Søllested Sogn. Postforb. og St.: Søllested, hvortil c. 2 Km. Tlf. 36 over Søllested Central. Gaarden ligger c. 9 Km. fra Nakskov. Nuværende Ejer: *Hans Peter Hansen Juul*, som overtog Gaarden i Marts 1886, er født paa Ejendommen 16. April 1861 og gift med *Johanne Christensen*, født i Kastrup Sogn 31. Juli 1865.

Matr.-Nr. 6a m. fl. af Højreby. Hartkorn 7 Tdr. 3 Skpr. 2 Fdkr. 1½ Alb. Ejendomsskyld 41,000 Kr. Brandassurance for Hovedb. og Avlsb. 24,000 Kr. Gaardens samlede Areal 52 Tdr. Ld., deraf Ager 50½, Have og Gaardsplads 1½. Agermarken drives i en 8 Marksdrift med Roer efter Grønjordshavre, Byg, Roer, Hvede, Roer, Udlægsbyg og 1aars Græs. Jordens Bonitet er Ler- og Sandmuld paa Ler- og Sandunderlag. Der holdes 20 Malkekøer, 7 Stkr. Ungkvæg og Kalve og 2 Tyre af rød dansk Race samt 5 Heste. Sidste Aar solgtes c. 70 Fedesvin.

Kielspidsgaard's nuværende Ejer overtog Gaarden efter sin Fader, Hans Hansen Juul, som havde købt den fra Øllingsø i 1852. Hans Fader, Hans Chr. Hansen Juul, som stammede fra Vindeby, var tidligere Fæster af Ejendommen.



Kielspidsgaard.

Hovedb. er opført 1868 i Bindingsværk med Straatag. Avlsb. er ligeledes for største Delen Bindingsværkshuse. I 1907 anskaffedes Petroleumsmotor, og i 1911 blev elektrisk Lys og Kraft indlagt. — Den tilhørende Jord ligger samlet i Firkant rundt om Gaarden.

Hørlandsgaard, Søllested Sogn. Postforb. og St.: Søllested, hvortil c. $\frac{3}{4}$ Km. Tlf. 27 over Søllested Central. Gaarden ligger c. 10 Km. fra Nakskov. Nuværende Ejer: *Rasmus Christiansen*, som overtog Gaarden i Juli 1897, er født paa Ejendommen 13. Septbr. 1871 og gift med *Kristine Marie Hansen*, født i Højreby 6. Decbr. 1878.



Hørlandsgaard.

Matr.-Nr. 7 m. fl. af Højreby. Hartkorn 12 Tdr. 5 Skpr. 3 Fdkr. $\frac{1}{4}$ Alb. Ejendomsskyld 73,000 Kr. Gaardens samlede Areal 96 Tdr. Ld., deraf Ager 94, Have og Gaardsplads 2. Af Agermarken drives 28 Tdr. Ld. med Roer, 8 Tdr. Ld. med Frøavl, det øvrige skiftevis med Byg, Hvede og Havre. Jordens Bonitet er dels stærk Lerjord og dels Lermuld, alt paa Lerunderlag. Der holdes 20 Malkekøer, 14 Stkr. Ungkvæg og Kalve og 2 Tyre af rød dansk Race, 9 Heste samt 2 Føl. Sidste Aar solgtes c. 200 Fedesvin. Kvægbesætningen vedligeholdes dels ved eget Tillæg og dels ved Indkøb.

Hørlandsgaard's nuværende Ejer overtog Gaarden efter sin Fader, Chr. Nielsen, som 1854 købte den til fri Ejendom fra Øllingsø.

Hovedb. er opført i Grundmur med Tegltag. Af Avlsb. er den ø. og v. Længe opførte for c. 10 Aar siden i Grundmur med Paptage, og en Bræddelade er opført 1909. De øvrige Avlsb. er af ældre Dato. I 1911 installeredes elektrisk Lys og Kraft. — Indtil 1902 hørte der kun c. 58 Tdr. Ld. til Gaarden; men dette Aar tilkøbtes en Nabo-gaard.

Søndermark, Søllested Sogn. Postforb. og St.: Søllested, hvortil c. 1 Km. Tlf. 7 over Søllested Central. Gaarden ligger c. 10 Km. fra Nakskov. Nuværende Ejer: *Ludvig Mogensen*, som overtog Gaarden 24. Septbr. 1913, er født i Kvols 25. Aug. 1879 og gift med *Olga Kathrine Blach*, født i Gurreby 24. Marts 1889.

Matr.-Nr. 11 og 12 m. fl. af Højreby. Hartkorn 13 Tdr. 5 Skpr. 2 Fdkr. 2¼ Alb. Ejendomsskyld 88,000 Kr. Brandassurance for Hovedb. 14,000 Kr., for Avlsb. 26,000 Kr. Gaardens samlede Areal 110 Tdr. Ld., deraf Ager 107, Have og Gaardsplads 3. Agermarken drives i en 6 Marksdrift med Havre, Roer, Hvede, Roer, Byg og Roer. Jordens Bonitet er overvejende Lermuld paa Lerunderlag. Der holdes 35 Malkekøer, 15 Stkr. Ungkvæg og Kalve og 2 Tyre af rød dansk Race, 10 Heste samt 1 Plag. Sidste Aar solgtes c. 80 Fedesvin.

Søndermark solgtes 1888 af O. Pedersen til fhv. Landstingsmand Pedersen, der atter solgte til den nuværende Ejer. — Gaarden ligger smukt inde i Højreby By. Hovedb. er bygget i Grundmur, Avlsb. i Bindingsværk. Der er indlagt elektrisk Lys og Kraft. Bygningerne forsynes med Vand fra eget Vandværk.

Lindely, Søllested Sogn. Postforb. og St.: Søllested, hvortil c. ¼ Km. Gaarden ligger c. 10 Km. fra Nakskov. Nuværende Ejer: *Hans Peter Christensen*, som overtog Gaarden 1. Maj 1872, er født paa Ejendommen 1. Febr. 1844 og gift med *Hanne Marie Olsen*, født i Troelseby 10. Septbr. 1853.

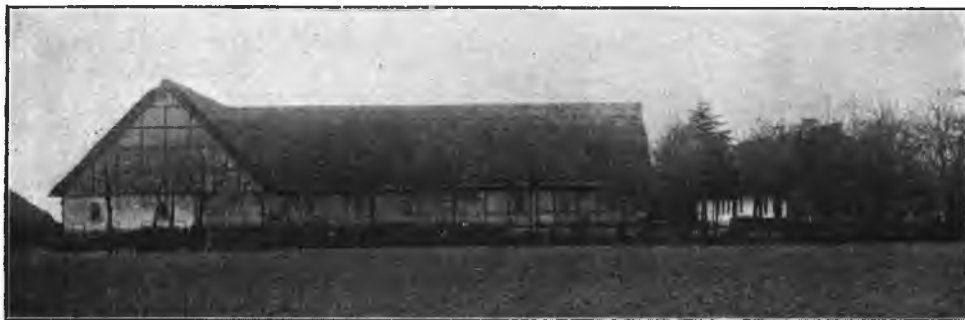

Lindely.

Matr.-Nr. 16 m. fl. af Højreby. Hartkorn 6 Tdr. 1 Skpr. 2¼ Alb. Ejendoms-skyld 45,000 Kr. Brandassurance for Hovedb. og Avlsb. 24,000 Kr. Gaardens samlede Areal 50 Tdr. Ld., deraf Ager 49, Have og Gaardsplads 1. Gaarden er bortforpagtet til Ejerens Søn, *Christen Christensen*. Agermarken drives i en 6 Marksdrift med Hvede efter benyttet Brak, Roer, Byg, Udlægshavre og 1aars Græs. Jordens Bonitet er Lermuld paa Lerunderlag. Der holdes 20 Malkekøer, 10 Stkr. Ungkvæg og Kalve og 2 Tyre af rød dansk Race, 5 Heste, 1 Plag samt 5 Faar. Sidste Aar solgtes c. 200 Smaagrise.

Lindely's nuværende Ejer overtog Gaarden efter sin Fader, Christen Pedersen, som i 1852 havde købt den fra Gammelgaard.

Gaarden ligger i Nordøstsiden af Højreby By og gør et solidt og velholdt Indtryk; den er opført i Bindingsværk med Straatage. Elektrisk Lys og Kraft er indlagt. Af den tilhørende Jord er c. 40 Tdr. Ld. samlet om Gaarden, medens Resten er fraliggende c. 2 Km. mod SV.

Damgaard, Søllested Sogn. Postforb. og St.: Søllested, hvortil c. 2/3 Km. Tlf. 37 over Søllested Central. Gaarden ligger c. 10 Km. fra Nakskov. Nuværende

Ejer: *Christian Bendsen*, som overtog Gaarden 1. April 1907, er født i Elmelunde 20. Jan. 1869 og gift med *Dorthea Jensen*, født i Elmelunde 14. Juni 1875.

Matr.-Nr. 15a m. fl. af Højreby. Hartkorn 8 Tdr. 5 Skpr. 1 Fdkr. 1¼ Alb. Ejendomsskyld 46,000 Kr. Brandassurance for Hovedb. 9,000 Kr., for Avlsb. 15,000 Kr. Gaardens samlede Areal 70 Tdr. Ld., deraf Ager 69, Have og Gaardsplads 1. Af Agermarken drives 40 Tdr. Ld. i en 6 Marksdrift med benyttet Brak efter Grønjordshavre, Hvede, Roer, Udlægsbyg og laars Græs; Resten drives skiftevis med Roer og Byg. Jordens Bonitet er Lermuld paa Lerunderlag. Der holdes 22 Malkekøer, 8 Stkr. Ungkvæg og Kalve og 2 Tyre af rød dansk Race, 6 Heste samt 2 Plage og Føl. Sidste Aar solgtes c. 50 Fedesvin.

Da *gaard's* nuværende Ejer købte Gaarden af *Christian Munk*, som havde købt den af *Mogenssen*, der atter havde købt den af Sognefoged *Chr. Baad*. — Bygningerne er opførte dels i Grundmur, dels i Bindingsværk. Elektrisk Lys og Kraft er indlagt.

Nøbbøllegaard, Ryde Sogn. Postforb. og St.: Søllested, hvortil c. 3 Km. Tlf. 8 over Landet Central. Gaarden ligger c. 14 Km. fra Nakskov. Nuværende Ejer: *Johannes Bendsen*, som overtog Gaarden 25. Juli 1900, er født i Elmelunde 23. Febr. 1876 og gift med *Karen Jensen*, født i Elmelunde 9. Septbr. 1878.



Nøbbøllegaard.

Matr.-Nr. 1a m. fl. af Nøbbølle. Hartkorn 8 Tdr. 2 Skpr. 3 Fdkr. 1½ Alb. Ejendomsskyld 50,000 Kr. Brandassurance for Hovedb. 8,000 Kr., for Avlsb. 15,338 Kr. Gaardens samlede Areal 70 Tdr. Ld., deraf Ager 69, Have og Gaardsplads 1. Agermarken drives i en 6 Marksdrift med Roer efter Grønjordshavre, Byg, Roer, Udlægsbyg og laars Græs. Jordens Bonitet er Lermuld paa Lerunderlag. Der holdes 27 Malkekøer, 13 Stkr. Ungkvæg og Kalve og 2 Tyre af rød dansk Race, 6 Heste og 1 Plag. Sidste Aar solgtes c. 70 Fedesvin.

Nøbbøllegaard's nuværende Ejer købte Gaarden af *Lars Bagge*, som havde faaet den i Arv efter Faderen, *Mads Bagge*.

Gaarden er beliggende i Østsiden af Nøbbølle By og er opført i Bindingsværk; Hovedb. bærer Straatag, medens Avlsb. har Trimpel og Paptage. Paa Ejendommen er indlagt elektrisk Lys og Kraft. — Den tilhørende Jord ligger samlet ved Gaarden. Da den nuværende Ejer overtog den, hørte der kun c. 42 Tdr. Ld. til Gaarden, men 1905 tilkøbtes en Nabogaard.

J. P. Jensens Gaard i Nøbbølle, Ryde Sogn. Postforb. og St.: Søllested, hvortil c. 3 Km. Tlf. 9 over Landet Central. Gaarden ligger c. 14 Km. fra Nakskov. Nuværende Ejer: *Jens Peter Jensen*, som overtog Gaarden 1. Decbr. 1907, er født i Førslev 8. Marts 1875 og gift med *Johanne Sigersen*, født i Utterslev 3. Febr. 1872.

Matr.-Nr. 5a m. fl. af Nøbbølle. Hartkorn 8 Tdr. 5 Skpr. 1 Fdkr. 2¼ Alb. Ejendomsskyld 60,000 Kr. Brandassurance for Hovedb. 12,460 Kr., for Avlsb.

19,743 Kr. Gaardens samlede Areal 64 Tdr. Ld., deraf Ager 63, Have og Gaardsplads 1. Agermarken drives i en 8 Marksdrift med Roer efter Grønjordshavre, Byg, Roer, Byg, Roer, Udlægsbyg og 1aars Græs. Jordens Bonitet er Lermuld paa Lerunderlag. Der holdes 20 Malkekøer, 12 Stkr. Ungkvæg og Kalve og 2 Tyre af rød dansk Race, 6 Heste samt 2 Plage og Føl. Sidste Aar solgtes c. 60 Fedesvin. Den nuværende Ejer købte Gaarden af Arvingerne efter sin Svigerfader, Peter Sigersen, som havde købt den af Simon Simonsen.



J. P. Jensens Gaard.

Gaarden er opført i Grundmur, Hovedb. 1903 med Cementstenstag, Avlsb. 1905 med Paptage. Bygningerne forsynes med Vand fra eget Vandværk. I 1911 installeredes elektrisk Lys og Kraft. — Jorden ligger samlet ved Gaarden. Da den nuværende Ejer overtog, var Tilliggendet kun c. 50 Tdr. Ld., Resten tilkøbtes 1911 fra Nabogaarden.

A. P. Mathiasens Gaard i Nøbbølle, Ryde Sogn. Postforb. og St.: Søllested, hvortil c. 3 Km. Tlf. 17 over Landet Central. Gaarden ligger c. 14 Km. fra Nakskov. Nuværende Ejer: *Anders Peter Mathiasen*, som overtog Gaarden 7. Decbr. 1906, er født i Eskildstrup Sogn 9. Septbr. 1857 og gift med *Maren Stine Henriksen*, født i Skørring 7. Juni 1861.

Matr.-Nr. 6 m. fl. af Nøbbølle. Hartkorn 5 Tdr. 5 Skpr. 1 Fdkr. 1¼ Alb. Ejendomsskyld 40,000 Kr. Brandassurance for Hovedb. 7,990 Kr., for Avlsb. 13,381 Kr. Gaardens samlede Areal 52 Tdr. Ld., deraf Ager 51, Have og Gaardsplads 1. Agermarken drives i en 6 Marksdrift med Roer efter Grønjordshavre, Byg, Roer, Byg med Udlæg og 1aars Græs. Jordens Bonitet er Lermuld paa Lerunderlag. Der holdes 20 Malkekøer, 4 Stkr. Ungkvæg og Kalve og 1 Tyr af rød dansk Race, 4 Heste, 1 Plag samt 2 Faar. Sidste Aar solgtes c. 50 Fedesvin.

Den nuværende Ejer overtog Gaarden ved Giftermaal med Enken efter Søren Hansen, som 1879 havde arvet den efter sin Fader, Hans Jensen. — Gaarden er opført i Grundmur efter Brand 1905, Hovedb. med Cementstenstag, Avlsb. med Trimpel og Paptage. Der er indlagt elektrisk Lys og Kraft.

P. Mortensens Gaard i Nøbbølle, Ryde Sogn. Postforb. og St.: Søllested, hvortil c. 4 Km. Gaarden ligger c. 14 Km. fra Nakskov. Nuværende Ejer: *Peder Mortensen*, som overtog Gaarden i April 1895, er født paa Ejendommen 28. Juni 1863.

Matr.-Nr. 9 m. fl. af Nøbbølle. Hartkorn 5 Tdr. 4 Skpr. 3 Fdkr. 1¼ Alb. Ejendomsskyld 35,000 Kr. Brandassurance for Hovedb. og Avlsb. c. 24,000 Kr. Gaardens samlede Areal 44 Tdr. Ld., deraf Ager 43, Have og Gaardsplads 1. Agermarken drives i en 5 Marksdrift med Vintersæd efter Helbrak, Byg og Roer, Blandsæd og Byg med Udlæg og 1aars Græs. Jordens Bonitet er Lermuld paa

Lerunderlag. Der holdes 18 Malkekøer, 12 Stkr. Ungkvæg og Kalve og 1 Tyr af rød dansk Race, 4 Heste samt 1 Faar. Sidste Aar solgtes c. 20 Fedesvin.

Den nuværende Ejer overtog Gaarden efter sin Fader, Hans Mortensen, som midt i 1850'erne var den overdraget af sin Fader, Morten Rasmussen; denne havde faa Aar i Forvejen købt den fra Gammelgaard.



P. Mortensens Gaard.

Gaarden er væsentlig opført i Bindingsværk med Straatage. Der er indlagt elektrisk Lys og Kraft. — Den tilhørende Jord ligger samlet ved Gaarden.

S. Juuls Gaard i Nøbbølle, Ryde Sogn. Postforb. og St.: Søllested, hvortil c. 4 Km. Tlf. 25 over Landet Central. Gaarden ligger c. 14 Km. fra Nakskov. Nuværende Ejer: *Sofus Juul*, som overtog Gaarden 1. Maj 1913, er født i Kortrup 31. Maj 1883.

Matr.-Nr. 10 m. fl. af Nøbbølle. Hartkorn 8 Tdr. 2 Skpr. 2¼ Alb. Ejendomsskyld 52,000 Kr. Gaardens samlede Areal 72 Tdr. Ld., deraf Ager 71, Have og Gaardsplads 1. Agermarken drives i en 7 Marksdrift med Roer efter Grøn-jordshavre, Hvede og Roer, Byg, Roer, Byg med Udlæg og laars Græs. Jor-



S. Juuls Gaard.

dens Bonitet er Lermuld paa Lerunderlag. Der holdes 25 Malkekøer, 10 Stkr. Ungkvæg og Kalve og 2 Tyre af rød dansk Race samt 6 Heste. Sidste Aar solgtes c. 70 Fedesvin.

Den nuværende Ejer købte Gaarden af Niels Peder Nielsen, som 1904 havde købt den af sin Svoger, Rasmus Jørgensen; denne havde faaet den efter Faderen, Jørgen Rasmussen, der havde købt den fra Gammelgaard.

Gaarden ligger smukt og frit SV. for Nøbbølle By og er opført 1880 i Bindingsværk med Straatage. I 1911 installeredes elektrisk Lys og Kraft.

P. A. Jørgensens Gaard i Taareby, Ryde Sogn. Postforb. og St.: Søllested, hvortil c. 5 Km. Gaarden ligger c. 14 Km. fra Nakskov. Nuværende Ejer: *Peter Albertus Jørgensen*, som overtog Gaarden 25. Juni 1908, er født i Kastager 24. Juni 1861 og gift med *Rasmine Nielsen*, født paa Ejendommen 24. April 1865.

Matr.-Nr. 6 m. fl. af Taareby. Hartkorn 5 Tdr. 1 Skp. 2 Fdkr. 2¼ Alb. Ejendomsskyld 35,000 Kr. Brandassurance for Hovedb. og Avlsb. 12,500 Kr. Gaardens samlede Areal 49 Tdr. Ld., deraf Ager 48, Have og Gaardsplads 1. Agermarken drives i en 6 Marksdrift med Hvede efter Grønjordshavre, Roer, Byg, Udlægshavre og 1aars Græs. Jordens Bonitet er Lermuld paa Lerunderlag. Besætningen bestaar af 14 Malkekøer, 5 Stkr. Ungkvæg og Kalve, 1 Tyr samt 5 Heste. Sidste Aar solgtes c. 20 Fedesvin. Kvægbesætningen, der er af rød dansk Race og Korthornsrace, vedligeholdes hovedsagelig ved eget Tillæg.

Den nuværende Ejer frikøbte Gaarden fra Christianssøde. Han overtog Fæstet 1903 efter sin Svigerfader, Niels Larsen, som havde haft det i 47 Aar.

Gaarden er, med Undtagelse af en Bræddelade, opført i Bindingsværk med Straatage. Der er indlagt elektrisk Lys og Kraft. — Formentlig har der forhen ligget en lille By med Kirke paa Marken Ø. for Gaarden. Ved Gravning i Haven fandtes for nogle Aar siden 3 Gravkamre, indeholdende Knokler, Knive og andre Oldsager.

Arninge Præstegaard, Arninge Sogn. Postforb. og St.: Nakskov, hvortil c. 5 Km. Nuværende Beneficiarius: Pastor *Valdemar Wahl*, som tiltraadte Embedet i Marts 1904, er født i Ulbjerg 27. Aug. 1853 og gift med *Kristine Pedersen*, født i Overby 17. Aug. 1879. Gaarden er bortforpagtet til *Jørgen Mathiasen*, som overtog Forpagtningen 1. April 1911. J. Mathiasen er født i Løjet 20. Septbr. 1879 og gift med *Inger Petersen*, født i Gurreby 4. Maj 1885.

Matr.-Nr. 1a m. fl. af Arninge. Hartkorn 5 Tdr. 3 Skpr. 2 Fdkr. 2 Alb. Ejendomsskyld 35,000 Kr. Gaardens samlede Areal 40 Tdr. Ld., deraf Ager 38, Have og Gaardsplads 2. Af Agermarken drives 26 Tdr. Ld. i en 6 Marksdrift med benyttet Brak efter Grønjordshavre, Hvede, Roer, Byg med Udlæg og 1aars Græs. Resten er bortforpagtet til en anden Mand. Jordens Bonitet er delvis Lermuld paa Lerunderlag. Der holdes 9 Malkekøer, 5 Stkr. Ungkvæg og Kalve og 1 Tyr af rød dansk Race samt 3 Heste. Sidste Aar solgtes c. 80 Smaagrise.

Arninge Præstegaard ligger umiddelbart ved Kirken. Hovedb. er opført i Grundmur med Tegltag, medens Avlsb., som kun udgør to Længer og blev opførte efter Brand omkring 1885, er i Bindingsværk med Straatage.

Munkerosgaard, Arninge Sogn. Postforb. og St.: Nakskov, hvortil c. 8 Km. Tlf. 17 over Græshave Central. Nuværende Ejer: *Peder Edvard Madsen*, som overtog Gaarden i Foraaret 1877, er født paa Ejendommen 30. Novbr. 1847 og gift med *Kristiane Johansen*, født i Stokkemark 5. Marts 1860.

Matr.-Nr. 4a m. fl. af Arninge. Hartkorn 7 Tdr. 3 Fdkr. 2½ Alb. Ejendomsskyld 49,000 Kr. Brandassurance for Hovedb. 10,000 Kr., for Avlsb. 16,000 Kr. Gaardens samlede Areal 66 Tdr. Ld., deraf Ager 64, Have og Gaardsplads 2. Agermarken drives i en 7 Marksdrift med Byg efter Grønjordsroer, benyttet Brak, Hvede, Roer, Udlægsblandsød og 1aars Græs. Jordens Bonitet er Lermuld paa Lerunderlag. Der holdes 20 Malkekøer, 10 Stkr. Ungkvæg og Kalve og 1 Tyr af rød dansk Race, 5 Heste samt 1 Plag. Sidste Aar solgtes 16 Fedesvin.

Munkerosgaard's nuværende Ejer overtog Gaarden efter sin Fader, Mads Jacob Eriksen, som havde faaet den omkring 1845—46 ved Giftermaal med Enken efter Peder Jacobsen.

Gaarden udflyttedes 1788 til sin nuværende Plads c. 1½ Km. SØ. for Byen. Hovedb. er opført i Grundmur med Tegltag, Avlsb. i Bindingsværk. I 1909 opførtes en stor Bræddelade. I 1913 installeredes elektrisk Lys og Kraft. — Jorden, som er af fortrinlig Beskaffenhed, ligger samlet ved Gaarden.

Embstrupgaard, Arninge Sogn. Postforb. og St.: Nakskov, hvortil c. 7 Km. Tlf. 15 over Arninge Central. Nuværende Ejer: *Hans Erik Olsen*, som overtog Gaarden 1. Febr. 1907, er født paa Bornholm 24. Aug. 1875 og gift med *Charlotte Iversen*, født i Mageltving 7. Novbr. 1883.

Matr.-Nr. 2 m. fl. af Emb. Hartkorn 6 Tdr. 6 Skpr. 3 Fdkr. 1¼ Alb. Ejendomsskyld 48,000 Kr. Brandassurance for Hovedb. 10,000 Kr., for Avlsb. 13,677 Kr. Gaardens samlede Areal 64 Tdr. Ld., deraf Ager 62, Have og Gaardsplads 2. Agermarken drives i en 6 Marksdrift med Hvede efter benyttet Brak, Byg, Roer, Udlægshavre og 1aars Græs. Jordens Bonitet er Lermuld paa Lerunderlag. Der holdes 22 Malkekøer, 10 Stkr. Ungkvæg og Kalve og 1 Tyr af rød dansk Race, 6 Heste samt 2 Plage og Føl. Sidste Aar solgtes c. 30 Fedesvin.

Embstrupgaard's nuværende Ejer købte Gaarden af Rasmus Nielsen, som havde overtaget den efter Valdemar Hansen; denne havde faaet den efter Jens Olsen, der havde erhvervet den i Midten af 1860erne ved Ægteskab med A. Moses Enke.



Embstrupgaard.

Hovedb. er opført i Grundmur med Tegltag, Avlsb. dels i Bindingsværk, dels i Grundmur. I 1912 installeredes elektrisk Lys og Kraft. — Den tilhørende Jord er af fortrinlig Beskaffenhed og ligger samlet ved Gaarden.

Niels Hansens Gaard i Emb, Arninge Sogn. Postforb. og St.: Nakskov, hvortil c. 7 Km. Tlf. 22 over Arninge Central. Nuværende Ejer: *Niels Hansen*,



Niels Hansens Gaard.

som overtog Gaarden i Efteraaret 1880, er født paa Ejendommen 1. Juni 1847 og gift med *Marie Frederiksen*, født i Skodsebølle 24. Septbr. 1856.

Matr.-Nr. 3 m. fl. af Emb. Hartkorn 6 Tdr. 5 Skpr. 3 Fdkr. 2¼ Alb. Ejendomsskyld 53,000 Kr. Brandassurance for Hovedb. 7,540 Kr., for Avlsb. 15,356 Kr. Gaardens samlede Areal 83 Tdr. Ld., deraf Ager 74, Eng 7, Have og Gaardsplads 2. Agermarken drives i en 6 Marksdrift med Hvede efter benyttet

Brak, Byg, Roer, Udlægshavre og 1aars Græs. Jordens Bonitet er væsentlig Lermuld paa Lerunderlag. Der holdes 25 Malkekøer, 11 Stkr. Ungkvæg og Kalve og 2 Tyre af rød dansk Race, 6 Heste samt 2 Plage og Føl. Sidste Aar solgtes c. 30 Fedesvin.

Den nuværende Ejer overtog Gaarden efter sin Fader, Hans Nielsen, som fik den først i 1840erne ved Giftermaal med Ole Jensens Enke, der da havde Gaarden i Fæste; senere købte Hans Nielsen den til fri Ejendom fra Øllingsø.

Bygningerne, med Undtagelse af Laden, som blev bygget 1890, er opførte i Bindingsværk med Straatage. I 1912 blev der indlagt elektrisk Lys og Kraft. — Indtil 1880 hørte der 30 Tdr. Ld. mere til Gaarden; den nu tilhørende Jord ligger samlet ved den.

Solbjerggaard, Arninge Sogn. Postforb. og St.: Nakskov, hvortil c. 7 Km. Tlf. 14 over Arninge Central. Nuværende Ejerinde: Enkefru *Jacobine Martine Jørgensen, f. Petersen*, som overtog Gaarden 1. Maj 1911, er født i Svinsbjerg 8. Marts 1860 og var gift med *Lars Christian Jørgensen*, født i Aversig 18. Juli 1854.

Matr.-Nr. 4a m. fl. af Emb. Hartkorn 6 Tdr. 1 Skp. Ejendomsskyld 50,000 Kr.



Solbjerggaard.

Brandassurance for Hovedb. 11,040 Kr., for Avlsb. 18,858 Kr. Gaardens samlede Areal 75½ Td. Ld., deraf Ager 69½, Eng 4, Have og Gaardsplads 2. Gaarden drives af Ejerinden med Sønnen, *Peder Jørgensen*, som Bestyrer. Agermarken drives i en 8 Marksdrift med Hvede efter benyttet Brak, Byg, Sukkerroer, Byg, Sukkerroer, Udlægsblandsæd og 1aars Græs. Jordens Bonitet er Lermuld paa Lerunderlag. Der holdes 28 Malkekøer, 10 Stkr. Ungkvæg og Kalve og 2 Tyre af rød dansk Race, 6 Heste samt 1 Føl. Sidste Aar solgtes c. 100 Fedesvin.

Solbjerggaard's nuværende Ejerinde købte Gaarden af sin Svigersøn, Th. Markussen, som var blevet den overdraget af Faderen, Rasmus Markussen; denne havde i 1870erne faaet den efter sin Fader.

Gaarden er væsentlig sammenkøbt af Smaaparcer. Hovedb. er opført i Grundmur med Tegtag; foran den ligger en smuk og velholdt Have. Avlsb. er opførte i Bindingsværk med Straatage, undtagen en Bræddelade med Paptag. Elektrisk Lys og Kraft er indlagt. — Den tilhørende Jord ligger samlet ved Gaarden.

Skovlund, Arninge Sogn. Postforb. og St.: Aunede, hvortil c. 3 Km. Tlf. 28 over Ullerslev Central. Gaarden ligger c. 6 Km. fra Nakskov. Nuværende Ejer: *Laurits Frederik Lorentzen*, som overtog Gaarden 1. Juli 1910, er født paa Ejendommen 6. Aug. 1875.

Matr.-Nr. 3 m. fl. af Ohre. Hartkorn 6 Tdr. 6 Skpr. 3 Fdkr. 2¼ Alb. Ejendomsskyld 48,000 Kr. Brandassurance for Hovedb. 11,340 Kr., for Avlsb. 10,304 Kr. Gaardens samlede Areal 70 Tdr. Ld., deraf Ager 68½, Eng ½, Have og Gaardsplads 1. Agermarken drives i en 6 Marksdrift med Byg efter benyttet Brak, Roer, Byg, Udlægshavre og 1aars Græs. Jordens Bonitet er noget forskelligartet, men dog væsentlig Lermuld paa Lerunderlag. Der holdes 18 Malkekøer, 6 Stkr.

Ungkvæg og Kalve og 2 Tyre af rød dansk Race, 6 Heste, 2 Plage og Føl samt 2 Faar. Sidste Aar solgtes c. 20 Fedesvin.

Skovlund's nuværende Ejer overtog Gaarden efter sin Fader, Thomas Lorentzen, som havde faaet den i 1869—70 ved at indgaa Ægteskab med Enken Katrine Andersen, der havde købt den til fri Ejendom fra Øllingsø.



Skovlund.

Gaarden ligger i Ohre By og er opført efter Brand 1894, dels i Grundmur og dels i Bindingsværk. — Et Hus med Jordtilliggende af c. 2½ Td. Ld. hører til Skovlund og benyttes til Polakbolig.

Nymarksgaard, Arninge Sogn. Postforb. og St.: Nakskov, hvortil c. 6 Km. Tlf. 17 over Arninge Central. Nuværende Ejer: *Rasmus Christiansen*, som overtog Gaarden i Marts 1908, er født i Skjørringe 3. Febr. 1853 og gift med *Nielsine Andersen*, født i Tillitze Sogn 25. Jan. 1870.

Matr.-Nr. 3a m. fl. af Kuditze. Hartkorn 6 Tdr. 3 Skpr. 3 Fdkr. 1¼ Alb. Ejendomsskyld 37,000 Kr. Brandassurance for Hovedb. 4,200 Kr., for Avlsb.



Nymarksgaard.

10,200 Kr. Gaardens samlede Areal 50 Tdr. Ld., deraf Ager 48, Veje ½, Have og Gaardsplads 1½. Agermarken drives i en 6 Marksdrift med Hvede efter Halvbrak, Byg, Udlægshavre og 2aars Græs. Jordens Bonitet er Lermuld paa Lerunderlag. Der holdes 10 Malkekøer, 3 Stkr. Ungkvæg og Kalve og 1 Tyr af rød dansk Race, 4 Heste samt 9 Faar. Sidste Aar solgtes c. 10 Fedesvin.

Nymarksgaard's nuværende Ejer overtog Gaarden efter sin Fader, Chr. Rasmussen; denne havde faaet den i 1861 ved Mageskifte med Hans Købmand.

Gaarden ligger tæt Ø. for Landevejen mellem Nakskov og Tillitze. Dens Jord ligger samlet om den. Bygningerne er opførte i Bindingsværk med Straatage. Der er installeret elektrisk Lys og Kraft.

Damsgaard, Arninge Sogn. Postforb. og St.: Nakskov, hvortil c. 6 Km. Tlf. 21 over Arninge Central. Nuværende Ejer: *Julius Alfred Nielsen*, som overtog Gaarden 1. Maj 1908, er født paa Ejendommen 19. Febr. 1882.

Matr.-Nr. 4 m. fl. af Kuditze. Hartkorn 7 Tdr. 3 Fdkr. 2½ Alb. Ejendomsskyld 43,000 Kr. Brandassurance for Hovedb. 5,764 Kr., for Avlsb. 18,209 Kr. Gaardens samlede Areal 63½ Td. Ld., deraf Ager 54½, Eng 7, Have og Gaardsplads 2. Agermarken drives i en 7 Marksdrift med Hvede efter benyttet Brak, Byg, Roer, Byg, Udlægsblandesæd og 1aars Græs. Jordens Bonitet er delvis Lermuld paa Lerunderlag. Der holdes 22 Malkekøer, 14 Stkr. Ungkvæg og Kalve og 2 Tyre af rød dansk Race, 5 Heste samt 2 Plage og Føl. Sidste Aar solgtes c. 25 Fedesvin.



Damsgaard.

Damsgaard's nuværende Ejer overtog Gaarden efter sin Fader, Peter Nielsen, som var den overdraget 1875 af Faderen, Niels Pedersen; denne havde faaet den først i 1830erne ved Giftermaal.

Den solide, velholdte Gaard ligger hyggelig i Vestsiden af Byen og er opført i Bindingsværk med Straatage. Bygningerne forsynes med Vand fra eget Vandværk. I 1909 anskaffedes Petroleumsmotor og selvrensende Tærskværk, og 1912 installeredes elektrisk Lys.

Sokkehavegaard, Arninge Sogn. Postforb. og St.: Nakskov, hvortil c. 4 Km. Tlf. 16 over Arninge Central. Nuværende Ejer: *Carl Christian Pedersen Thorsen*, som overtog Gaarden 28. Juli 1898, er født paa Ejendommen 30. Juni 1872 og gift med *Oline Olsen*, født i Rønne Vang paa Bornholm 18. Marts 1871.

Matr.-Nr. 7a m. fl. af Kuditze. Hartkorn 6 Tdr. 3 Skpr. 1 Fdkr. 1½ Alb. Ejendomsskyld 48,000 Kr. Brandassurance for Hovedb. 12,957 Kr., for Avlsb. 11,470 Kr. Gaardens samlede Areal 52 Tdr. Ld., deraf Ager 48½, Eng 2, Have og Gaardsplads 1½. Agermarken drives i en 7 Marksdrift med Hvede efter benyttet Brak, Byg, Roer, Byg, Udlægshavre og 1aars Græs. Jordens Bonitet er Lermuld paa Lerunderlag. Der holdes 17 Malkekøer, 7 Stkr. Ungkvæg og Kalve og 1 Tyr af rød dansk Race, 6 Heste, 2 Plage og Føl samt 2 Faar. Sidste Aar solgtes c. 20 Fedesvin.

Sokkehavegaard's nuværende Ejer overtog Gaarden efter sin Fader, Peder Pedersen (Thorsen), som i 1861—62 havde arvet den efter Faderen, Peder Pedersen. — Den smukke Hovedb. er opført 1912 i Grundmur med Cementstenstag. Avlsb. er opførte dels i Bindingsværk og dels i Grundmur. Der er indlagt elektrisk Lys og Kraft. Jorden ligger samlet ved Gaarden. — Af Hestebesætningen er en Hoppe præmieret.

Bjerregaard, Arninge Sogn. Postforb. og St.: Nakskov, hvortil c. 5 Km. Tlf. 20 over Arninge Central. Nuværende Ejer: *Hans Land*, som overtog Gaarden i Novbr. 1902, er født paa Ejendommen 7. Novbr. 1865.

Matr.-Nr. 2a m. fl. af Tryghus. Hartkorn 9 Tdr. 4 Skpr. Ejendomsskyld 68,000 Kr. Brandassurance for Hovedb. 8,218 Kr., for Avlsb. 10,457 Kr. Gaardens

samlede Areal 68½ Td. Ld., deraf Ager 68, Have og Gaardsplads ½. Agermarken drives i en 8 Marksdrift med Roer efter Grønjordshavre, Hvede, Roer, Byg, Roer, Byg med Udlæg og 1aars Græs. Jordens Bonitet er Lermuld paa Lerunderlag. Der holdes 25 Malkekøer, 10 Stkr. Ungkvæg og Kalve og 1 Tyr af rød dansk Race, 6 Heste samt 3 Plage og Føl. Sidste Aar solgtes c. 30 Fedesvin.

Bjerrgaard's nuværende Ejer købte Gaarden af sin Fader, Rasmus Land, som, saa vidt vides, havde overtaget den 1859 efter sin Hustrus Onkel, Morten Jensen. Gaarden hørte oprindeligt under Baadesgaard.



Bjerrgaard.

Gaarden, som ligger inde i Byen, er opført i Bindingsværk med Straatage. Hovedb. byggedes i 1867, medens Avlsb., som bestaar af to Længer, opførtes i 1879. Elektrisk Lys og Kraft er indlagt. -- Jorden ligger samlet ved Gaarden. Da den nuværende Ejer overtog den, hørte der kun c. 50 Tdr. Ld. til den, men fra Tid til anden er Resten tilkøbt.

Vestenskov Præstegaard, Vestenskov Sogn. Postforb. og St.: Nakskov, hvortil c. 6½ Km. Nuværende Beneficiarius: Pastor *George William Steen* er født i Helsingør 10. Aug. 1848 og gift med *Olivia Sophie Olsen*, født sammesteds



Vestenskov Præstegaard.

12. Oktbr. 1846. Pastor Steen tiltraadte Embedet 18. Juli 1892 efter Pastor Erlandsen. Gaarden er bortforpagtet til *Jørg. Laurits Jørgensen*, som overtog Forpagtningen 1. April 1911, og som er født i Troelseby 5. Oktbr. 1880.

Matr.-Nr. 1a m. fl. af Vestenskov. Hartkorn 7 Tdr. 5 Skpr. 3 Fdkr. ¼ Alb. Ejendomsskyld 35,500 Kr. Brandassurance for Hovedb. og for Avlsb. 20,011 Kr., for Forpagterboligen 2,000 Kr. Gaardens samlede Areal 65 Tdr. Ld., deraf Ager 61, Eng 1, Have og Gaardsplads 3. Agermarken drives i en 6 Marksdrift med Hvede

efter Halvbrak, Roer, Byg, Udlægshavre og 1aars Græs. Jordens Bonitet er Ler-
muld paa Lerunderlag. Der holdes 16 Malkekøer, 10 Stkr. Ungkvæg og Kalve
og 1 Tyr af rød dansk Race, 4 Heste samt 1 Plage. Sidste Aar solgtes c. 70
Smaagrise.

Den nuværende Forpagter, der tillige er Ejer af Gaarden Gyllesminde i Raarup,
overtog Forpagtningen efter Sognefoged Jens Larsen, som i 1893 havde afløst Lærer
Søgaard.

Hovedb. er opført 1907 i Grundmur med Tegtag, medens Avlsb., som er af ældre
Dato, er byggede i Bindingsværk med Straatage. — Den tilhørende Jord ligger samlet
ved Præstegaarden.

A. R. Pihl's Gaard i Saunsø, Vestenskov Sogn. Postforb. og St.: Nakskov,
hvortil c. 3 Km. Nuværende Ejer: *Anders Rasmussen Pihl*, som overtog Gaarden
15. Decbr. 1899, er født paa Ejendommen 8. Jan. 1877 og gift med *Elvine
Kirstine Olsen*, født i Sandby 8. Juli 1883.



A. R. Pihls Gaard.

Matr.-Nr. 3 m. fl. af Saunsø. Hartkorn 5 Tdr. 2 Skpr. 2½ Alb. Ejendoms-
skyld 38,000 Kr. Brandassurance for Hovedb. 4,200 Kr., for Avlsb. 9,500 Kr.
Gaardens samlede Areal 53 Tdr. Ld., deraf Ager 52, Have og Gaardsplads 1.
Agermarken drives i en 6 Marksdrift med benyttet Brak efter Grønjordsbyg,
Hvede, Roer, Udlægsbyg og 1aars Græs. Jordens Bonitet er sandblandet Lermuld
paa Lerunderlag. Der holdes 12 Malkekøer, 6 Stkr. Ungkvæg og Kalve og 1 Tyr
af rød dansk Race, 5 Heste, 1 Plag samt 2 Faar. Sidste Aar solgtes c. 10 Fedesvin.

Den nuværende Ejer overtog Gaarden efter sin Fader, Hans Rasmussen (Pihl)s
Dødsbo; denne havde faaet den efter sin Fader, Rasmus Andersen, der ligeledes i sin
Tid var den overdraget af Faderen, Anders Rasmussen.

Gaarden er opført i Bindingsværk med Straatage, Laden i 1879, de øvrige Bygninger
i 1850erne. — Den tilhørende Jord, som med alle 6 Skifter støder op til Amtsvejen, ligger
samlet ved Gaarden.

N. Kistrups Gaard i Saunsø, Vestenskov Sogn. Postforb. og St.: Nakskov,
hvortil c. 3 Km. Tlf. 501 over Nakskov Central. Nuværende Ejer: *Niels Ki-
strup*, som overtog Gaarden 1. April 1911, er født i Ørum 31. Jan. 1876 og gift
med *Sofie Skytte*, født i Birket 22. Aug. 1886.

Matr.-Nr. 4 m. fl. af Saunsø. Hartkorn 5 Tdr. 1 Skp. 2¼ Alb. Ejendoms-
skyld 41,500 Kr. Brandassurance for Hovedb. og Avlsb. 16,200 Kr. Gaardens
samlede Areal 60 Tdr. Ld., deraf Ager 59, Have og Gaardsplads 1. Agermarken
drives i en 6 Marksdrift med Roer efter Grønjordshavre, Byg, Roer, Udlægsbyg
og 1aars Græs. Jordens Bonitet er Lermuld paa Lerunderlag. Der holdes 20 Malke-
køer, 10 Stkr. Ungkvæg og Kalve og 2 Tyre af rød dansk Race, 6 Heste samt
4 Plage og Føl. Sidste Aar solgtes c. 40 Fedesvin.

Den nuværende Ejer købte Gaarden af Christian Kastrup, som i 1893 havde købt den af Jens Brandt; denne havde købt den af Rasmus Pihl, der havde købt den i Slutningen af 1870erne af N. H. Klüver.



N. Kistrups Gaard.

Gaarden er væsentlig opført i Bindingsværk med Straatage; den har eget Damp-tærskværk. — Den tilhørende Jord, som er af god Beskaffenhed og i god Kultur, ligger samlet om Gaarden og grænser med alle 6 Skifter op til Landevejen.

J. P. Christoffersens Gaard i Saunsø, Vestenskov Sogn. Postforb. og St.: Naskov, hvortil c. 4 Km. Tlf. 28 over Arninge Central. Nuværende Ejer: *Jens Peter Christoffersen*, som overtog Gaarden i Juni 1905, er født paa Ejendommen 2. Marts 1880 og gift med *Laura Mathilde Clausen*, født i Nøbbølle 12. Oktbr. 1887.

Matr.-Nr. 5 m. fl. af Saunsø. Hartkorn 5 Tdr. 1 Skp. 2 Fdkr. 2¼ Alb. Ejendomsskyld 39,000 Kr. Brandassurance for Hovedb. 6,000 Kr., for Avlsb. 16,400 Kr. Gaardens samlede Areal 52 Tdr. Ld., deraf Ager 51, Have og Gaardsplads 1. Agermarken drives i en 6 Marksdrift med benyttet Brak efter Grøn-



J. P. Christoffersens Gaard.

jordsbyg, Hvede, Roer, Byg med Udlæg og 1aars Græs. Jordens Bonitet er Ler-muld paa Lerunderlag. Der holdes 14 Malkekøer, 10 Stkr. Ungkvæg og Kalve og 2 Tyre af rød dansk Race, 5 Heste, 2 Plage og Føl samt 4 Faar. Sidste Aar solgtes c. 50 Fedesvin.

Den nuværende Ejer overtog Gaarden efter sin Moder, Karen Johanne, f. Mikkelsen, hvis afdøde Mand, Rasmus Chr. Rasmussen, havde faaet den efter sine Forældre. Faderen, Rasmus Christoffersen, havde 1827 faaet den overdraget af sin Moder, Enke efter Christoffer Petersen, som 14. Septbr. 1819 købte Gaarden til fri Ejendom fra Fredsholm.

Gaarden er opført i 1857—58 i Bindingsværk med Straatage med Undtagelse af den v. Længe, som er bygget i 1910 i Grundmur med Paptag. — Gaardens Jorder ligger samlede om den.

Læsøgaard, Vestenskov Sogn. Postforb. og St.: Nakskov, hvortil c. 6 Km. Nuværende Ejer: *Rasmus Frederiksen Rasmussen*, som overtog Gaarden 11. Marts 1895, er født i Utterslev 3. Juli 1867 og gift med *Sofie Elvira Clausen*, født paa Ærø 2. Novbr. 1867.

Matr.-Nr. 4a m. fl. af Læsø. Hartkorn 6 Tdr. 1 Skp. 3 Fdkr. 2 Alb. Ejendoms- skyld 42,000 Kr. Brandassurance for Hovedb. 6,650 Kr., for Avlsb. 6,424 Kr. Gaardens samlede Areal 60 Tdr. Ld., deraf Ager 57½, Eng 1, Have og Gaards- plads 1½. Agermarken drives i en 6 Marksdrift med benyttet Brak efter Grøn- jordshavre og Byg, Hvede, Roer, Udlægsbyg og 1aars Græs. Jordens Bonitet er Lermuld paa Lerunderlag. Der holdes 15 Malkekøer, 8 Stkr. Ungkvæg og Kalve og 1 Tyr af rød dansk Race samt 5 Heste. Sidste Aar solgtes c. 10 Fedesvin.



Læsøgaard.

Læsøgaard's nuværende Ejer købte Gaarden af sin Morbroder, Jens Larsen Slot, som 1864 overtog den ved Giftermaal med Hans Hajs Enke.

Gaarden er af ældre Dato og opført i Bindingsværk med Straatage. — Jorderne ligger samlede om den og grænser ud mod offentlig Vej.

Østergaard, Vestenskov Sogn. Postforb. og St.: Nakskov, hvortil c. 7 Km. Tlf. 26 over Næsby Central. Nuværende Ejer: *Laurits Jacobsen*, som overtog Gaarden 16. Novbr. 1901, er født paa Ejendommen 8. Juni 1876 og gift med *Kathrine Christoffersen*, født i Saunsø 2. Aug. 1878.

Matr.-Nr. 3a m. fl. af Næsby. Hartkorn 14 Tdr. 1 Skp. 1 Fdkr. 1¼ Alb. Ejendomsskyld 69,500 Kr. Brandassurance for Hovedb. 7,255 Kr., for Avlsb. 19,370 Kr. Gaardens samlede Areal 100 Tdr. Ld., deraf Ager 98, Have og Gaards- plads 2. Agermarken drives i en 8 Marksdrift med Roer efter Grønjordshavre, Byg, Staldfoder, Vintersæd, Roer, Udlægsbyg og 1aars Græs. Desuden drives en Del med Frøavl. Jordens Bonitet er Lermuld paa Lerunderlag. Der holdes 30 Malkekøer, 16 Stkr. Ungkvæg og Kalve og 2 Tyre af rød dansk Race, 6 Heste, 2 Plage og Føl samt 5 Faar. Sidste Aar solgtes c. 75 Fedesvin.

Østergaard's nuværende Ejer overtog Gaarden efter sin Fader, Niels Jacobsen, som i 1875 havde købt den af Peter Eriksen; denne havde erhvervet den ved Gifter- maal med Chr. Andreasens Enke. — Hovedb. er opført i Grundmur med Tegtag, Avlsb. dels i Grundmur, dels i Bindingsværk. Ejendommen har eget Elektricitetsværk. — Den tilhørende Jord ligger samlet om Gaarden. Indtil 1911 hørte der kun c. 60 Tdr. Ld. til den, men dette Aar tilkøbte Ejeren en Nabogaard, og de to Gaarde sammenlagdes.

Havelund, Vestenskov Sogn. Postforb. og St.: Nakskov, hvortil c. 10 Km. Tlf. 28 over Næsby Central. Nuværende Ejer: *N. Hansen Møller*, som overtog Gaarden i Febr. 1872, er født i Næsby 11. Novbr. 1848 og gift med *Sofie Chri- stoffersen*, født i Højreby 9. Febr. 1845.

Matr.-Nr. 11 m. fl. af Næsby. Hartkorn 6 Tdr. 1½ Alb. Ejendomsskyld 50,000 Kr. Brandassurance for Hovedb. og for Avlsb. 17,000 Kr. Gaardens samlede Areal 72 Tdr. Ld., deraf Ager 70, Have og Gaardsplads 2. Gaarden er bortforpagtet til Ejerens Søn, *Christian Møller*. Agermarken drives i en 6 Marksdrift med benyttet Brak efter Grønjordshavre, Hvede, Roer, Udlægsbyg og laars Græs. Jordens Bonitet er Lermuld paa Lerunderlag. Der holdes 18 Malkekøer,



Havelund.

10 Stkr. Ungkvæg og Kalve og 2 Tyre af rød dansk Race, 5 Heste, 1 Plag samt 2 Faar. Sidste Aar solgtes c. 80 Fedesvin.

Den nuværende Ejer overtog Gaarden ved Ægteskab med Enken efter Hans Olsen, som omkring 1850 købte Gaarden til fri Ejendom fra Rubbjerggaard.

Gaarden udflyttedes i 1819 til sin nuværende Plads c. 1 Km. S. for Byen, hvor den ligger smukt omgivet af Have og Plantage. Dens Jord ligger samlet om den. Alle Bygningerne, som blev opførte efter Brand 1893, er byggede i Bindingsværk, Hovedb. med Tegltag, Avlsb. med Straatage. — Da den nuværende Ejer overtog Gaarden, hørte der kun c. 52 Tdr. Ld. til denne, men Tid efter anden er Resten tilkøbt.

Strandgaard, Vestenskov Sogn. Postforb. og St.: Nakskov, hvortil c. 10 Km. Tlf. 14 over Næsby Central. Nuværende Ejer: *Frederik Thorvald Dichov*, som overtog Gaarden i Febr. 1907, er født i Lindelse 6. Febr. 1880 og gift med *Marie Espersen*, født i Aabyhøj 3. Maj 1883.



Strandgaard.

Matr.-Nr. 13 m. fl. af Næsby. Hartkorn 6 Tdr. 4 Skpr. 1¼ Alb. Ejendomsskyld 58,000 Kr. Brandassurance for Hovedb. 6,700 Kr., for Avlsb. 19,000 Kr.

Gaardens samlede Areal 90 Tdr. Ld., deraf Ager 88, Have og Gaardsplads 2. Agermarken drives i en 5 Marksdrift med Byg efter Grønjordshavre, Roer, Byg med Udlæg og 1aars Græs. Jordens Bonitet er væsentlig Lermuld paa Lerunderlag. Der holdes 25 Malkekøer, 10 Stkr. Ungkvæg og Kalve og 1 Tyr af rød dansk Race, 7 Heste samt 5 Faar. Sidste Aar solgtes c. 100 Fedesvin.

Strandgaard's nuværende Ejer købte Gaarden af Lars Peter Hansen, som i 1903 havde købt den af Christen Hansen; denne havde faaet den overdraget af sine Forældre.

Gaarden udflyttedes, saa vidt vides, c. 1850 til sin nuværende Plads c. 1½ Km. S. for Byen, hvor den ligger frit og bekvemt med sine Jorder samlede om sig. Da den nuværende Ejer overtog, hørte der kun 57 Tdr. Ld. til den, men 1911 tilkøbtes en Nabogaard. Hovedb. stammer fra Gaardens Udflytning og er af Bindingsværk med Straatag. En stor Bræddelade er opført i 1912 og bærer Straatag. De øvrige Avlsb. er opførte i Grundmur med Straatage. Petroleumsmotor anskaffedes i 1911.

Stubbegaard, Vestenskov Sogn. Postforb. og St.: Nakskov, hvortil c. 12 Km. Tlf. 29 over Næsby Central. Nuværende Ejer: *Jens Christian Hansen*, som overtog Gaarden i Marts 1906, er født i Sjunkeby 28. Novbr. 1865 og gift med *Bollette Margrethe Madsen*, født paa Ejendommen 6. Maj 1872.

Matr.-Nr. 14a m. fl. af Næsby. Hartkorn 3 Tdr. 4 Skpr. 2 Fdkr. 2¼ Alb. Ejendomsskyld 38,500 Kr. Brandassurance for Hovedb. 6,048 Kr., for Avlsb. 13,370 Kr. Gaardens samlede Areal 64½ Td. Ld., deraf Ager 60, Eng 3, Have



Stubbegaard.

og Gaardsplads 1½. Agermarken drives i en 6 Marksdrift med benyttet Brak efter Grønjordshavre, Hvede, Roer, Udlægsbyg og 1aars Græs. Jordens Bonitet er Ler- og Sandmuld paa Lerunderlag. Der holdes 17 Malkekøer, 10 Stkr. Ungkvæg og Kalve og 1 Tyr af rød dansk Race, 6 Heste, 2 Plage og Føl samt 4 Faar. Sidste Aar solgtes c. 180 Fedesvin.

Stubbegaard's nuværende Ejer købte Gaarden af sin Svigerfader, Peter Madsen, som 1868 var den overdraget af Faderen, Niels Madsen; denne havde i 1850erne købt den til fri Ejendom fra Rudbjerggaard.

Gaarden udflyttedes i Udskiftningstiden til en noget sydligere Plads end den nuværende, og senere efter Stormfloden 13. Novbr. 1872, da Bygningerne omtrent blev nedskyllede, til den nuværende Plads. Af de Bygninger, som dengang opførtes, staar Hovedb. endnu, medens Avlsb. er ombyggede af den nuværende Ejer i 1906—10. — Jorderne ligger samlede S. for Gaarden.

Rolandsborg, Vestenskov Sogn. Postforb. og St.: Nakskov, hvortil c. 11 Km. Nuværende Ejerinde: Enkefru *Bodil Kirstine Knudsen*, som overtog Gaarden i Maj 1892, er født i Knubbelykke 16. Oktbr. 1847 og var gift med *Jens Larsen Knudsen*, født paa Ejendommen 22. Febr. 1838.

Matr.-Nr. 15a m. fl. af Næsby. Hartkorn 3 Tdr. 7 Skpr. 2 Alb. Ejendomsskyld 39,000 Kr. Brandassurance for Hovedb. 6,800 Kr., for Avlsb. 10,930 Kr. Gaardens samlede Areal 63 Tdr. Ld., deraf Ager 58, Eng 3, Have og Gaardsplads 2. Gaarden drives af Ejerinden. Agermarken drives i en 5 Marksdrift

med Hvede efter benyttet Brak, Udlægsbyg og 2aars Græs. Jordens Bonitet er Muld paa Lerunderlag. Der holdes 15 Malkekøer, 4 Stkr. Ungkvæg og Kalve og 1 Tyr af rød dansk Race, 4 Heste samt 2 Faar. Sidste Aar solgtes c. 10 Fedesvin.



Rolandsborg.

Rolandsborg's nuværende Ejerindes afdøde Mand overtog Gaarden 1878 efter sin Fader, Lars Knudsen, som samme Aar havde købt den fra Rudbjerggaard. Gaarden er opført efter Brand 1880 i Bindingsværk med Straatage og gør et solidt og velholdt Indtryk. — Jorderne ligger samlede ved Gaarden.

Stenøregaard, Kappel Sogn. Postforb. og St.: Nakskov, hvortil c. 12 Km. Tlf. 6 over Langø Central. Nuværende Ejerinde: Enkefru *Petrine Marie Knudsen*, som overtog Gaarden 14. Jan. 1908, er født i Erikstrup 5. Decbr. 1873 og var gift med *Julius Knudsen*, født paa Ejendommen 20. Oktbr. 1868.



Stenøregaard.

Matr.-Nr. 3a m. fl. af Langø. Hartkorn 7 Tdr. 2 Skpr. 1 Fdkr. $\frac{1}{2}$ Alb. Ejendomsskyld 49,800 Kr. Brandassurance for Hovedb. 12,400 Kr., for Avlsb. 13,846 Kr. Gaardens samlede Areal 90 Tdr. Ld., deraf Ager 88, Have og Gaardsplads 2. Gaarden drives af Ejerinden. Agermarken drives i en 7 Marksdrift med benyttet Brak efter Grønjordsbyg, Hvede, Roer, Udlægsbyg og 2aars Græs. Jordens Bonitet er Muldjord paa Lerunderlag. Der holdes 30 Malkekøer, 10 Stkr. Ungkvæg og Kalve og 3 Tyre af rød dansk Race, 6 Heste, 2 Plage og Føl samt 4 Faar. Sidste Aar solgtes c. 40 Fedesvin.

Stenøregaard's nuværende Ejerindes afdøde Mand overtog Gaarden efter sin Moder, Ane Marie Knudsen, Enke efter Rasmus Knudsen, som 1874 overtog den efter Faderen, der havde faaet den efter sin Svigerfader i 1818.

Gaarden udflyttedes i Udskiftningstiden til sin nuværende Plads S. for Byen. Dens Jord ligger samlet ved den. Hovedb. er opført i Grundmur med Tegltag. Avlsb. er væsentlig opførte i Bindingsværk med Straatage.

Nederbygaard, Kappel Sogn. Postforb. og St.: Nakskov, hvortil c. 10 Km. Tlf. 25 over Næsby Central. Nuværende Ejer: *Rasmus August Hansen*, som overtog Gaarden 25. Septbr. 1894, er født paa Ejendommen 1. Juni 1868 og gift med *Bertha Nielsen*, født i Næsby 17. Febr. 1873.

Matr.-Nr. 7 m. fl. af Knubbelykke. Hartkorn 6 Tdr. 5 Skpr. 2 Alb. Ejendomsskyld 38,000 Kr. Brandassurance for Hovedb. 7,200 Kr., for Avlsb. 14,000 Kr. Gaardens samlede Areal 50½ Td. Ld., deraf Ager 49, Have og Gaardsplads 1½. Agermarken drives i en 8 Marksdrift med Roer efter Grønjordsbyg, Hvede, Byg, Roer, Byg, Udlægshavre og 1aars Græs. Jordens Bonitet er Lermuld paa Lerunderlag. Der holdes 16 Malkekøer, 8 Stkr. Ungkvæg og Kalve og 1 Tyr af rød dansk Race, 4 Heste, 2 Plage og Føl samt 2 Faar. Sidste Aar solgtes c. 50 Fedesvin.



Nederbygaard.

Nederbygaard's nuværende Ejer overtog Gaarden efter sin Fader, Hans August Rasmussen, som i Midten af 1860erne havde overtaget den ved Giftermaal med Enken efter Niels Krog.

Gaarden ligger inde i Knubbelykke By, og den tilhørende Jord er samlet om den. Hovedb. er opført 1889 i Grundmur med Tegltag. Avlsb. er opførte dels i Grundmur, dels i Bindingsværk. Der er installeret elektrisk Lys og Kraft.

Hjælpetrang, Kappel Sogn. Postforb. og St.: Nakskov, hvortil c. 12 Km. Tlf. 23 over Næsby Central. Nuværende Ejer: *Ludvig Bernhard Thorsen*, som overtog Gaarden 1. April 1907, er født i Arninge 19. Maj 1881 og gift med *Agnes Olivia Møller*, født i Sjunkeby 5. Aug. 1885.

Matr.-Nr. 11 m. fl. af Knubbelykke. Hartkorn 4 Tdr. 6 Skpr. 2 Fdkr. 1½ Alb. Ejendomsskyld 44,000 Kr. Brandassurance for Hovedb. 4,024 Kr., for Avlsb. 11,358 Kr. Gaardens samlede Areal 62½ Td. Ld., deraf Ager 60½, Have og Gaardsplads 2. Agermarken drives i en 6 Marksdrift med benyttet Brak efter Grønjordshavre, Hvede, Roer, Udlægsbyg og 1aars Græs. Jordens Bonitet er Lermuld paa Lerunderlag. Der holdes 18 Malkekøer, 8 Stkr. Ungkvæg og Kalve og 2 Tyre af rød dansk Race, 5 Heste, 1 Plag samt 7 Faar. Sidste Aar solgtes c. 25 Fedesvin.

Hjælpetrang's nuværende Ejer købte Gaarden af Albert Svendsen, som havde overtaget den efter Emil Rasmussen. — Gaarden er opført i Bindingsværk med Straatage, og Jorderne ligger samlede ved den.

Jernæsgaard, Kappel Sogn. Postforb. og St.: Nakskov, hvortil c. 14 Km. Tlf. 21 over Kappel Central. Nuværende Ejer: *Rasmus Jacobsen Skaaning*, som

overtog Gaarden 1. Marts 1890, er født i Knubbelykke 17. Decbr. 1859 og gift med *Jensine Nielsen*, født i Næsby 30. April 1866.

Matr.-Nr. 6 m. fl. af Vesternæs. Hartkorn 5 Tdr. 2 Skpr. 1 Fdkr. 1¼ Alb. Ejendomsskyld 37,000 Kr. Brandassurance for Hovedb. 4,105 Kr., for Avlsb. 12,685 Kr. Gaardens samlede Areal 50 Tdr. Ld., deraf Ager 49, Have og Gaardsplads 1. Agermarken drives i en 7 Marksdrift med Byg efter Grønjordsroer, Havre, benyttet Brak, Hvede, Udlægsbyg og 1aars Græs. Jordens Bonitet er Lermuld paa Lerunderlag. Der holdes 20 Malkekøer, 6 Stkr. Ungkvæg og Kalve og 1 Tyr af rød dansk Race, 5 Heste, 2 Plage og Føl samt 2 Faar. Sidste Aar solgtes c. 10 Fedesvin.

Den nuværende Ejer købte Gaarden af R. R. Ibsen, som havde overtaget den efter sin Fader, Peter Jørgensen Ibsen. — Hovedb. er opført i Grundmur med Cementstens-tag, Avlsb. i Bindingsværk med Straatage. Elektrisk Lys og Kraft er indlagt.

Søndertoftegaard, Kappel Sogn. Postforb. og St.: Nakskov, hvortil c. 14 Km. Tlf. 9 over Kappel Central. Nuværende Ejer: *Thorild Ahm*, som overtog Gaarden i Aug. 1910, er født paa Ejendommen 30. Decbr. 1887 og gift med *Anna Madsen*, født i Vesternæs 4. Maj 1886.



Søndertoftegaard.

Matr.-Nr. 13a m. fl. af Vesternæs. Hartkorn 7 Tdr. 3 Skpr. 2 Fdkr. 1½ Alb. Ejendomsskyld 38,000 Kr. Brandassurance for Hovedb. og Avlsb. 13,500 Kr. Gaardens samlede Areal 60 Tdr. Ld., deraf Ager 55, Strand 4, Have og Gaardsplads 1. Agermarken drives i en 6 Marksdrift med Roer efter Grønjordsbyg, Hvede, Byg, Udlægshavre og 1aars Græs. Jordens Bonitet er Lermuld paa Lerunderlag. Der holdes 15 Malkekøer, 5 Stkr. Ungkvæg og Kalve og 1 Tyr af rød dansk Race, 5 Heste, 1 Plag samt 2 Faar. Sidste Aar solgtes c. 10 Fedesvin.

Søndertoftegaard overtog den nuværende Ejer efter Broderen, Alfred Ahm, som i 1902 havde faaet den overdraget af Faderen, Jens Petersen Ahm, som havde faaet Skøde paa den 21. Febr. 1855 af sin Fader, Peder Hansen Ahm; denne havde 14. Septbr. 1819 overtaget Ejendommen.

Gaarden udflyttedes 1867 til sin nuværende Plads S. for Byen. Oprindelig var Tilliggendet kun c. 44 Tdr. Ld.; men i 1875 tilkøbtes det øvrige. Bygningerne er alle opførte 1867 i Bindingsværk med Straatage. I 1913 installeredes elektrisk Lys og Kraft.

Tranesegaard, Kappel Sogn. Postforb. og St.: Nakskov, hvortil c. 14 Km. Tlf. 15 over Kappel Central. Nuværende Ejer: *Rasmus Petersen Ipsen*, som overtog Gaarden 3. Marts 1875, er født i Vesternæs 20. Septbr. 1848 og gift med *Johanne Ruder*, født i Skovby i Græshave Sogn 2. Aug. 1855.

Matr.-Nr. 16a m. fl. af Vesternæs. Hartkorn 6 Tdr. 2½ Alb. Ejendomsskyld 45,000 Kr. Brandassurance for Hovedb. 4,680 Kr., for Avlsb. 13,040 Kr. Gaardens samlede Areal 72 Tdr. Ld., deraf Ager 68, Eng 2, Have og Gaardsplads 2. Desuden hører til Gaarden Andel i en fælles Græsning. Agermarken

drives i en 6 Marksdrift med benyttet Brak efter Grønjordsblandsæd, Hvede, Roer, Udlægsbyg og 1aars Græs. Jordens Bonitet er Lermuld paa Lerunderlag. Der holdes 18 Malkekøer, 14 Stkr. Ungkvæg og Kalve og 2 Tyre af rød dansk Race, 6 Heste, 3 Plage og Føl samt 5 Faar. Sidste Aar solgtes c. 25 Fedesvin.

Trannesegaard overtoges af den nuværende Ejer ved Giftermaal med Enken efter Rasmus Andersen, som havde faaet den efter sin Fader, Anders Nielsen.



Trannesegaard.

Gaarden ligger tæt ude ved Østersøen S. for Vesternæs By. Da den nuværende Ejer overtog den, hørte der kun c. 40 Tdr. Ld. til den; men fra Tid til anden er det øvrige Areal tilkøbt. Den tilhørende Jord ligger samlet om den. Hovedb. er opført i Bindingsværk med Straatag. Avlsb. er opførte dels i Grundmur og dels i Bindingsværk med Straatage. Elektrisk Lys og Kraft er indlagt.

J. J. Clausens Gaard i Jordbjerg, Kappel Sogn. Postforb. og St.: Nakskov, hvortil c. 10 Km. Tlf. 13 over Kappel Central. Nuværende Ejer: *Jens Julius Clausen*, som overtog Gaarden 10. Septbr. 1897, er født i Tillitze 12. Septbr. 1862 og gift med *Nicoline Bertetrine Johansen*, født i Dannemarre 19. April 1863.

Matr.-Nr. 3 m. fl. af Jordbjerg. Hartkorn 4 Tdr. 6 Skpr. 2 Fdkr. $\frac{1}{4}$ Alb. Ejendomsskyld 35,000 Kr. Brandassurance for Hovedb. 4,800 Kr., for Avlsb. 7,530 Kr. Gaardens samlede Areal $57\frac{1}{2}$ Td. Ld., deraf Ager 54, Eng $2\frac{1}{2}$, Have



J. J. Clausens Gaard.

og Gaardsplads 1. Agermarken drives i en 6 Marksdrift med Hvede efter benyttet Brak, Byg, Roer m. m., Udlægshavre og 1aars Græs. Jordens Bonitet er Muld paa Lerunderlag. Der holdes 15 Malkekøer, 4 Stkr. Ungkvæg og Kalve og 1 Tyr af rød dansk Race, 4 Heste samt 3 Plage og Føl. Sidste Aar solgtes c. 10 Fedesvin.

Den nuværende Ejer købte Gaarden af Brødrene Jensen, der havde arvet den efter Faderen, Jens Jensen.

Gaarden ligger i den s. Side af Jordbjerg By. Dens Jorder er samlede om den. Bygningerne er ældre og opførte af Bindingsværk med Tage af Straa.

Græshavegaard, Græshave Sogn. Postforb.: Nakskov, hvortil c. 10 Km., og St.: Søllested, hvortil c. 7½ Km. Tlf. 61 over Græshave Central. Nuværende Ejer: *Julius Hansen*, som overtog Gaarden i Foraaret 1880, er født paa Ejendommen 18. Oktbr. 1843 og gift med *Frederikke Rasmussen*, født i Gloslunde 6. Oktbr. 1864.

Matr.-Nr. 4 m. fl. af Baadesgaard. Hartkorn 8 Tdr. 5 Skpr. 2 Fdkr. 1¼ Alb. Ejendomsskyld 47.000 Kr. Brandassurance for Hovedb. 1,600 Kr., for Avlsb. 14,642 Kr. Gaardens samlede Areal 69 Tdr. Ld., deraf Ager 68, Have og Gaardsplads 1. Agermarken drives uden nogen bestemt Drift. Jordens Bonitet er Lermuld paa Lerunderlag. Der holdes 16 Malkekøer, 10 Stkr. Ungkvæg og Kalve og 1 Tyr af rød dansk Race, 6 Heste, 4 Plage og Føl samt 10 Faar. Sidste Aar solgtes c. 35 Fedesvin.



Græshavegaard.

Græshavegaard's nuværende Ejer overtog Gaarden efter sin Moder, hvis afdøde Mand, Hans Petersen, havde overtaget den efter sin Fader, Peter Truelsen; denne havde erhvervet den ved Giftermaal med Rasmus Rasmussens Enke.

Gaarden ligger umiddelbart ved Græshave Kirke og menes at være Afbyggergaard fra en anden af Byens Gaarde. Bygningerne er opførte dels i Bindingsværk, dels i Grundmur og bærer Straatage. Der er installeret elektrisk Lys og Kraft.

S. E. V. Madsens Gaard i Øster Skovby, Græshave Sogn. Postforb.: Nakskov, hvortil c. 10 Km., og St.: Søllested, hvortil c. 7½ Km. Tlf. 51 over Græshave Central. Nuværende Ejer: *Svend Erik Valdemar Madsen*, som overtog Gaarden i Efteraaret 1900, er født i Arninge 28. Marts 1880 og gift med *Bolette Christensen*, født paa Ejendommen.

Matr.-Nr. 7 m. fl. af Øster Skovby. Hartkorn 5 Tdr. 3 Skpr. 1 Fdkr. 2¼ Alb. Ejendomsskyld 50.000 Kr. Brandassurance for Hovedb. 12.000 Kr., for Avlsb. 19.000 Kr. Gaardens samlede Areal 50 Tdr. Ld., deraf Ager 49, Have og Gaardsplads 1. Agermarken drives i en 8 Marksdrift med benyttet Brak efter Grønjordshavre, Hvede, Roer, Byg, Roer, Udlægsbyg og 1aars Græs. Jordens Bonitet er Lermuld paa Lerunderlag. Der holdes 20 Malkekøer, 10 Stkr. Ungkvæg og Kalve og 3 Tyre af rød dansk Race, 4 Heste samt 3 Plage og Føl. Sidste Aar solgtes c. 50 Fedesvin.

Den nuværende Ejer overtog Gaarden efter sin Svigerfader, Christen Mikkelsen. — Gaarden udflyttedes 1909 til sin nuværende Plads ved Vejen fra Græshave til Arninge og er bygget i Grundmur med Cementstenstag, medens Avlsb., som ligeledes er grundmurede, bærer Paptage. I 1911 installeredes elektrisk Lys og Kraft.

Vestergaard, Græshave Sogn. Postforb.: Nakskov, hvortil c. 10 Km., og St.: Søllested, hvortil c. 7½ Km. Tlf. 11 over Græshave Central. Nuværende Ejer: *Jens Marius Christensen*, som overtog Gaarden 1. April 1910, er født i Sahl 20. Novbr. 1872 og gift med *Mathilda Katrine Skafte*, født i Ryde 5. Oktbr. 1872.

Matr.-Nr. 2 m. fl. af Øster Skovby. Hartkorn 6 Tdr. 2 Skpr. 3 Fdkr. 2½ Alb. Ejendomsskyld 46,000 Kr. Brandassurance for Hovedb. 7,371 Kr., for Avlsb. 16,615 Kr. Gaardens samlede Areal 71 Tdr. Ld., deraf Ager 67, Skov 3, Have og Gaardsplads 1. Agermarken drives i en 6 Marksdrift med benyttet Brak efter Grønjordshavre, Hvede, Roer, Udlægsbyg og 1aars Græs. Jordens Bonitet er Lermuld paa Lerunderlag. Der holdes 16 Malkekøer, 10 Stkr. Ungkvæg og Kalve og 2 Tyre af rød dansk Race, 6 Heste samt 1 Plag. Sidste Aar solgtes c. 40 Fedesvin.

Vestergaard's nuværende Ejer overtog Gaarden ved Mageskifte med Vilhelm Møller, som først i 1870erne havde overtaget den efter sin Fader. — Gaarden er opført i Bindingsværk efter Brand 1876; Hovedb. har Tegltag, Avlsb. Paptage. I 1913 installeredes der elektrisk Lys og Kraft.

Rudergaard, Græshave Sogn. Postforb.: Nakskov, hvortil c. 10 Km., og St.: Søllested, hvortil c. 7½ Km. Nuværende Ejer: *Laurits Rasmussen*, som overtog Gaarden 1. Novbr. 1909, er født i Branderslev 16. Juni 1864 og gift med *Petrine Petersen*, født i Branderslev 11. April 1866.



Rudergaard.

Matr.-Nr. 4a m. fl. af Øster Skovby. Hartkorn 6 Tdr. 6 Skpr. 1 Fdkr. 1¼ Alb. Ejendomsskyld 47,500 Kr. Brandassurance for Hovedb. 6,300 Kr., for Avlsb. 20,421 Kr. Gaardens samlede Areal 78 Tdr. Ld., deraf Ager 77, Have og Gaardsplads 1. Agermarken drives i en 6 Marksdrift med benyttet Brak efter Grøn-jordsbyg, Hvede, Roer, Udlægsbyg og 1aars Græs. Jordens Bonitet er Lermuld paa Lerunderlag. Der holdes 20 Malkekøer, 6 Stkr. Ungkvæg og Kalve og 1 Tyr af rød dansk Race, 6 Heste samt 2 Plage og Føl.

Rudergaard's nuværende Ejer købte Gaarden af Christian Ruder, som c. 10 Aar før havde arvet den efter sin Fader, Hans Ruder.

Gaarden ligger i Østsiden af Øster Skovby By. Dens Bygninger er grundmurede, Hovedb. bærer Cementstenstag, Avlsb. Paptage. Der er installeret elektrisk Lys og Kraft. Bygningerne forsynes med Vand fra eget Vandværk. — Den tilhørende Jord ligger, med Undtagelse af c. 25 Tdr. Ld. opdyrket Mosejord, samlet ved Gaarden.

Holmegaard, Græshave Sogn. Postforb.: Nakskov, hvortil c. 10 Km., og St.: Søllested, hvortil c. 7½ Km. Tlf. 22 over Græshave Central. Nuværende

Ejer: *Hans Sophus Hansen*, som overtog Gaarden 1. Maj 1911, er født i Arninge 25. Marts 1885 og gift med *Jørgine Jørgensen*, født i Kortrup 8. Jan. 1888.

Matr.-Nr. 3 m. fl. af Øster Skovby. Hartkorn 7 Tdr. 1 Skp. 2¼ Alb. Ejendomsskyld 49,500 Kr. Brandassurance for Hovedb. 11,000 Kr., for Avlsb. 19,000 Kr. Gaardens samlede Areal 75 Tdr. Ld., deraf Ager 71, Skov 3, Have og Gaardsplads 1. Agermarken drives i en 8 Marksdrift med benyttet Brak efter Grøn-jordshave, Hvede, Roer, Byg, Roer, Udlægsbyg og 1aars Græs. Jordens Bonitet er Lermuld paa Lerunderlag. Der holdes 20 Malkekøer, 12 Stkr. Ungkvæg og Kalve og 2 Tyre af rød dansk Race, 6 Heste samt 2 Plage og Føl. Sidste Aar solgtes c. 40 Fedesvin.



Holmegaard.

Holmegaard's nuværende Ejer købte Gaarden af Robert Hansen, som c. 10 Aar tidligere havde købt den af Mejeribestyrer Jensen; denne havde købt den af Sognefoged Niels Christiansen.

Gaarden er opført i Grundmur, Hovedb. bærer Cementstenstag, af Avlsb. bærer Laden Paptag, medens Sidelængerne har Straatage. I 1911 installeredes elektrisk Lys og Kraft. — Den tilhørende Jord ligger samlet ved Gaarden.

Den nuværende Ejer ejer desuden Nabogaarden, der har en Størrelse af c. 51 Tdr. Ld.

P. Lund Petersens Gaard i Græshave, Græshave Sogn. Postforb.: Nakskov, hvortil c. 10 Km., og St.: Søllested, hvortil c. 7½ Km. Nuværende Ejer:



P. Lund Petersens Gaard.

Peter Lund Petersen, som overtog Gaarden i Foraaret 1903, er født paa Ejendommen 15. Aug. 1842.

Matr.-Nr. 5a m. fl. af Græshave. Hartkorn 6 Tdr. 1 Alb. Ejendomsskyld

38,000 Kr. Brandassurance for Hovedb. 7,680 Kr., for Avlsb. 8,852 Kr. Gaardens samlede Areal 48 Tdr. Ld., deraf Ager 47, Have og Gaardsplads 1. Agermarken drives med benyttet Brak efter Grønjordshavre, Hvede, Roer, Byg med Udlæg og 1aars Græs. Jordens Bonitet er Lermuld paa Lerunderlag. Der holdes 18 Malkekøer, 7 Stkr. Ungkvæg og Kalve og 2 Tyre af rød dansk Race, 5 Heste samt 1 Plag. Sidste Aar solgtes 16 Fedesvin.

Den nuværende Ejer overtog Gaarden efter sin Broder, Hans Petersen, som havde overtaget den efter Faderen, Peter Jensen. Oprindelig har Gaarden hørt under Øllingsø.

Hovedb., der er opført 1897 i Grundmur, bærer Skifertag, medens Avlsb., der er af noget ældre Dato, er byggede i Bindingsværk med Straatage. I 1911 installeredes elektrisk Lys og Kraft.

Dannevang, Tillitze Sogn. Postforb. og St.: Nakskov, hvortil c. 8½ Km. Tlf. 22 over Tillitze Central. Nuværende Ejer: *Hans Hansen Porse*, som overtog Gaarden 27. Septbr. 1901, er født paa Ejendommen 27. Juni 1868 og gift med *Hedvig Charlotte Hansen*, født i Nordlunde 22. Juli 1872.



Dannevang.

Matr.-Nr. 5 m. fl. af Stødby. Hartkorn 8 Tdr. 2 Skpr. 2¼ Alb. Ejendoms-skyld 45,000 Kr. Brandassurance for Hovedb. 4,650 Kr., for Avlsb. 17,760 Kr. Gaardens samlede Areal 57 Tdr. Ld., deraf Ager 56, Have og Gaardsplads 1. Agermarken drives i en 6 Marksdrift med benyttet Brak efter Grønjordshavre, Hvede, Roer, Udlægsbyg og 1aars Græs. Jordens Bonitet er Lermuld paa Lerunderlag. Der holdes 18 Malkekøer, 10 Stkr. Ungkvæg og Kalve og 1 Tyr af rød dansk Race, 5 Heste, 1 Føl samt 2 Faar. Sidste Aar solgtes c. 20 Fedesvin.

Dannevang's nuværende Ejer overtog Gaarden efter sin Fader, Hans Hansen Porse, som 17. Juni 1878 havde købt den fra Rudbjerggaard for 31,000 Kr. Hans Svigerfader, Albrecht Madsen, havde tidligere Gaarden i Fæste.

Hovedb. er opført 1853 i Bindingsværk med Straatag, medens Avlsb., som er opførte 1911, er byggede dels i Bindingsværk og dels i Grundmur med Paptage. Elektrisk Lys og Kraft er indlagt. — Den tilhørende Jord ligger samlet om Gaarden.

Rosenvang, Tillitze Sogn. Postforb. og St.: Nakskov, hvortil c. 8 Km. Nuværende Ejer: *Christian Hovmand*, som overtog Gaarden i Maj 1911, er født i Dannemarre 9. Febr. 1887 og gift med *Lydia Hovmand*, født i Dannemarre 18. Maj 1886.

Matr.-Nr. 6a m. fl. af Stødby. Hartkorn 7 Tdr. 1 Fdkr. ¼ Alb. Ejendoms-skyld 54,500 Kr. Brandassurance for Hovedb. og Avlsb. 21,000 Kr. Gaardens samlede Areal 69½ Td. Ld., deraf Ager 68½, Have og Gaardsplads 1. Agermarken drives i en 6 Marksdrift med Grønjordssæd (6rd. Byg), Hvede, Roer, Byg, Havre med Udlæg, Kløver og Græs; desuden drives en Mark med Lucerne, vedvarende Græs og Staldfoder. Jordens Bonitet er Lermuld paa Lerunderlag. Der holdes 25 Malkekøer, 15 Stkr. Ungkvæg og Kalve og 1 Tyr af rød dansk Race, 6 Heste samt 2 Plage og Føl. Sidste Aar solgtes c. 70 Fedesvin.

Den nuværende Ejer købte Gaarden af Hans Hovmand. Oprindelig laa den inde i Stødby By, men udflyttedes 1890—91 til sin nuværende Plads c. 1½ Km. NØ. for Til-



Rosenvang.

litze Kirke. Bygningerne er opførte i Bindingsværk med Straatage. — Den tilhørende Jord, af hvilken en Parcel paa c. 20 Tdr. Ld. i 1911 tilkøbtes fra Nabogaarden, ligger samlet ved Gaarden.

Tornevitshave, Tillitze Sogn. Postforb. og St.: Nakskov, hvortil c. 9 Km. Tlf. 15 over Tillitze Central. Nuværende Ejer: *Ferdinand Frederiksen*, som overtog Gaarden 1. Febr. 1912, er født i Utterslev 18. Juli 1879 og gift med *Mathilde Hansen*, født i Tillitze 13. Decbr. 1885.

Matr.-Nr. 1 og 9g m. fl. af Tillitze og Nr. Egebølle. Hartkorn 10 Tdr. 4 Skpr. 3 Fdkr. Ejendomsskyld 60,000 Kr. Brandassurance for Hovedb. 7,125 Kr., for Avlsb. 11,115 Kr. Gaardens samlede Areal 85 Tdr. Ld., deraf Ager 84, Have og Gaardsplads 1. Agermarken drives i en 7 Marksdrift med Grønjordshave, benyttet Brak, Hvede, Byg, Roer, Udlægsbyg og 1aars Græs. Jordens Bonitet er Lermuld paa Lerunderlag. Der holdes 15 Malkekøer, 13 Stkr. Ungkvæg og Kalve



Tornevitshave.

og 1 Tyr af rød dansk Race, 6 Heste, 2 Plage og Føl samt 1 Faar. Sidste Aar solgtes c. 35 Fedesvin.

Tornevitshave har oprindelig hørt under Rudbjerggaard, men solgtes 2. Maj 1873 til den tidligere Fæster, Hans Madsens Enke, som samme Dag afhændede den til

Niels Nielsen; denne solgte den 1892 til Christen Svendsen, som 1897 afhændede den til Christen Knudsen, der 1905 solgte til C. V. Hansen, af hvem den nuværende Ejer købte. Gaarden ligger c. 1½ Km. S. for Tillitze By. Hovedb. er opført 1890 i Grundmur med Cementstenstag, medens Avlsb. samtidig er byggede i Bindingsværk med Straa- og Zinktage. Elektrisk Lys og Kraft er indlagt. — Fra Gaarden er der vid og smuk Udsigt.

Birkelund, Tillitze Sogn. Postforb. og St.: Nakskov, hvortil c. 9½ Km. Tlf. 10 over Tillitze Central. Nuværende Ejer: *Emil Sørensen*, som overtog Gaarden 1. April 1913, er født i Kappel 30. Oktbr. 1884 og gift med *Kristine Hansen*, født i Tillitze 5. Septbr. 1889.

Matr.-Nr. 3a, 9b m. fl. af Tillitze og Klønge. Hartkorn 11 Tdr. 2 Skpr. 1 Fdkr. 1¼ Alb. Ejendomsskyld 61,000 Kr. Brandassurance for Hovedb. 4,658 Kr., for Avlsb. 11,782 Kr. Gaardens samlede Areal 88 Tdr. Ld., deraf Ager 87, Have og Gaardsplads 1. Agermarken drives i en 7 Marksdrift med Hvede efter Grøn-jordsbyg, Roer, Byg, Havre, Udlægsbyg og laars Græs. Jordens Bonitet er hovedsagelig Lermuld paa Lerunderlag. Der holdes 17 Malkekøer, 15 Stkr. Ungkvæg og Kalve og 1 Tyr af rød dansk Race, 6 Heste, 1 Plag samt 3 Faar. Sidste Aar solgtes 29 Fedesvin.



Birkelund.

Birkelund's nuværende Ejer fik Gaarden efter sin Svigerfader, N. P. Hansen Larsen, som 1882 havde faaet den efter sin Fader, Hans Larsen; denne havde c. 1850 erhvervet den ved Giftermaal med Enken efter Poul Køje. H. Larsen købte den 1869 til fri Ejendom fra Rudbjerggaard.

Gaarden er opført i Bindingsværk med Straatage. — Den tilhørende Jord, af hvilken 24 Tdr. Ld. er tilkøbt i 1912, ligger samlet omkring Gaarden, fra hvilken der er en smuk Udsigt.

J. P. Juuls Gaard i Munkeby, Tillitze Sogn. Postforb. og St.: Nakskov, hvortil c. 9 Km. Tlf. 17 over Næsby Central. Nuværende Ejer: *Julius Petersen Juul*, som overtog Gaarden i Sommeren 1896, er født paa Ejendommen 2. Septbr. 1861 og gift med *Johanne Christensen*, født i Danmark 17. Marts 1877.

Matr.-Nr. 1a m. fl. af Munkeby. Hartkorn 6 Tdr. 3 Skpr. 1 Fdkr. 1¼ Alb. Ejendomsskyld 43,000 Kr. Brandassurance for Hovedb. og Avlsb. 29,950 Kr. Gaardens samlede Areal 47½ Td. Ld., deraf Ager 46, Have og Gaardsplads 1½. Agermarken drives i en 6 Marksdrift med benyttet Brak efter Grønjordshavre, Hvede, Roer, Udlægsbyg og laars Græs. Jordens Bonitet er Lermuld paa Lerunderlag. Der holdes 16 Malkekøer, 10 Stkr. Ungkvæg og Kalve og 1 Tyr af rød dansk Race, 6 Heste, 3 Plage og Føl samt 3 Faar. Sidste Aar solgtes c. 80 Fedesvin.

Den nuværende Ejer købte Gaarden fra Frydensdal, som omkring 1887—88 havde købt den fra Rudbjerggaard. — Bygningerne er opførte i Grundmur. Der er indlagt elektrisk Lys og Kraft. Jorderne ligger samlede omkring Gaarden.

M. Rasmussens Gaard, Gammelby, Tillitze Sogn. Postforb. og St.: Nakskov, hvortil c. 10 Km. Nuværende Ejer: *Morten Rasmussen*, som overtog Gaarden 24. Aug. 1887, er født i Sædinge og gift med *Anna Andersen*, født i Taagerup.

Matr.-Nr. 3 m. fl. af Gammelby. Hartkorn 7 Tdr. 5 Skpr. 2 Fdkr. 2½ Alb. Ejendomsskyld 37,000 Kr. Brandassurance for Hovedb. 3,600 Kr., for Avlsb.



M. Rasmussens Gaard.

14,000 Kr. Gaardens samlede Areal 50 Tdr. Ld., deraf Ager 49, Have og Gaardsplads 1. Agermarken drives i en 7 Marksdrift med laars Græs og skiftevis med Roer og Byg. Jordens Bonitet er overvejende Lermuld paa Lerunderlag. Der holdes 14 Malkekøer, 8 Stkr. Ungkvæg og Kalve og 2 Tyre af rød dansk Race, 4 Heste, 2 Plage og Føl samt 2 Faar. Sidste Aar solgtes 18 Fedesvin.

Gaarden hørte oprindeligt som Fæste under Rudbjerggaard, men købtes 1876 til fri Ejendom af Rasmus Pedersen, af hvem den nuværende Ejer har købt.

Den vel vedligeholdte Gaard ligger smukt omgivet af Haven ved Majbølle-Næsby Vejen. Hovedb. er opført dels i Grundmur, dels i Bindingsværk og bærer Straatag. Avlsb. er byggede i Grundmur med Paptage. Elektricitet er installeret paa Ejendommen. — Langs Marken føres et Roespor til Majbølle Saftstation.

Klyvergaard, Tillitze Sogn. Postforb. og St.: Nakskov, hvortil c. 8½ Km. Tlf. 32 over Tillitze Central. Nuværende Ejer: *Peder Slente*, som overtog Gaarden



Klyvergaard.

20. Marts 1912, er født i Ryde 18. April 1883 og gift med *Anna Petersen*, født i Løjtofte 17. Maj 1883.

Matr.-Nr. 7a m. fl. af Gammelby. Hartkorn 7 Tdr. 1 Skp. 3 Fdkr. 1½ Alb. Ejendomsskyld 40,000 Kr. Brandassurance for Hovedb. 4,000 Kr., for Avlsb. 12,000 Kr. Gaardens samlede Areal 58 Tdr. Ld., deraf Ager 57, Have og Gaards-

plads 1. Agermarken drives i en 7 Marksdrift med Grønjordshavre, benyttet Brak, Vintersæd, Byg, Roer, Udlægsbyg og 1aars Græs. Jordens Bonitet er overvejende Lermuld paa Lerunderlag. Der holdes 15 Malkekøer, 10 Stkr. Ungkvæg og Kalve og 1 Tyr af rød dansk Race, 5 Heste, 1 Plag samt 2 Faar. Sidste Aar solgtes c. 30 Fedesvin.

Gaardens nuværende Ejer købte den af Peter Blach, der havde købt den af M. P. Klyver, som havde faaet den i Febr. 1896 af Moderen, Enke efter Anders Hansen Klyver; denne havde købt den af Anders Madsen, der havde været Fæster paa Gaarden og 1862 købt den til fri Ejendom fra Rudbjerggaard.

Gaarden ligger smukt omgivet af den kønne, gamle Have og er opført i Bindingsværk med Straatage.

Kildegaard, Tillitze Sogn. Postforb. og St.: Nakskov, hvortil c. 10 Km. Nuværende Ejer: *Frits Hansen*, som overtog Gaarden 15. Juli 1912, er født i Snøde 23. Decbr. 1866 og gift med *Bertha Kirstine Heje*, født i Købeløv 20. Decbr. 1864.



Kildegaard.

Matr.-Nr. 9a m. fl. af Gammelby. Hartkorn 6 Tdr. 7 Skpr. 1 Fdkr. $\frac{1}{4}$ Alb. Ejendomsskyld 40,000 Kr. Brandassurance for Hovedb. 3,200 Kr., for Avlsb. 15,032 Kr. Gaardens samlede Areal 62 Tdr. Ld., deraf Ager 61, Have og Gaardsplads 1. Gaarden drives af Ejeren ved Bestyrer *Rasmussen*. Agermarken drives i en 7 Marksdrift med Hvede efter Grønjordshavre, Roer, Byg, Roer, Udlægsbyg og 1aars Græs. Jordens Bonitet er Lermuld paa Lerunderlag, dog med enkelte Gruspletter. Der holdes 18 Malkekøer, 12 Stkr. Ungkvæg og Kalve og 2 Tyre af rød dansk Race, 5 Heste samt 1 Plag. Sidste Aar solgtes 21 Fedesvin.

Den nuværende Ejer overtog Gaarden efter Anders Hovmand, som havde købt den af Tobiasen, der 1881 havde erhvervet den ved at ægte Anders Mikkelsen Skaanings Enke.

Hovedb. og s. Længe er byggede i Bindingsværk med Straatage, medens de øvrige Bygninger er nyopførte i Grundmur med Paptage. Elektrisk Lys og Kraft er installeret. — Fra Gaarden, som ligger hyggelig omgivet af den gamle Have, er der en herlig Udsigt.

Søbjerggaard, Tillitze Sogn. Postforb. og St.: Nakskov, hvortil c. 9 Km. Nuværende Ejer: *Laurits Hansen*, som overtog Gaarden 1. Juli 1912, er født i Snøde 23. Decbr. 1861 og gift med *Kristine Mogensen*, født i Kvols 20. Decbr. 1864.

Matr.-Nr. 10 m. fl. af Gammelby. Hartkorn 7 Tdr. 5 Skpr. 1 Fdkr. $2\frac{1}{4}$ Alb. Ejendomsskyld 46,000 Kr. Brandassurance for Hovedb. og Avlsb. 20,000 Kr. Gaardens samlede Areal 70 Tdr. Ld., deraf Ager 69, Have og Gaardsplads 1. Gaarden drives af Ejeren med *Peter Pedersen* som Bestyrer. Agermarken drives i en 7 Marksdrift med Grønjordshavre, Roer, Hvede, Byg, Roer, Byg med Udlæg og 1aars Græs. Jordens Bonitet er gennemgaaende Lermuld paa Lerunderlag. Der holdes 16 Malkekøer, 4 Stkr. Ungkvæg og Kalve og 1 Tyr af rød dansk Race, 5 Heste samt 5 Faar. Sidste Aar solgtes 34 Fedesvin.

Søbjerggaard's nuværende Ejer overtog Gaarden efter sin Broder, Carl Hansen, som 8. Febr. 1909 havde købt den af Hans Borre, der i 34 Aar var Ejer af den. — Gaarden ligger paa en Bakke, hyggelig omgivet af Haven c. 1½ Km. SØ. for Næsby; der er derfra en glimrende Udsigt over Egnen. Dens Bygninger er opførte i Bindingsværk med Straatage. Der er indlagt elektrisk Lys og Kraft.



Søbjerggaard.

Paa Gaardens Mark ligger Højen »Sølvbjerghøj«, hvor Henrettelser tidligere fandt Sted, sidst af Sjællænderen Anders Nielsen. Fra Gaarden føres et fast Roespor til Majbølle Saftstation.

Lodnehøj, Tillitze Sogn. Postforb. og St.: Nakskov, hvortil c. 9 Km. Tlf. 4 over Næsby Central. Nuværende Ejer: *Carl Christian Hansen*, som overtog Gaarden 1. Juli 1892, er født paa Snøde paa Langeland 16. Jan. 1864 og gift med *Kirstine Knudsen*, født i Fuglse 25. Decbr. 1866.

Matr.-Nr. 11 m. fl. af Gammelby. Hartkorn 7 Tdr. 6 Skpr. Ejendomsskyld 46,000 Kr. Brandassurance for Hovedb. og Avlsb. 23,800 Kr. Gaardens samlede Areal 62 Tdr. Ld., deraf Ager 60½, Have og Gaardsplads 1½. Agermarken



Lodnehøj.

drives i en 6 Marksdrift med Roer efter Grønjordshavre, Hvede, Roer, Udlægsbyg og 1aars Græs. Jordens Bonitet er Lermuld paa Lerunderlag. Der holdes 20 Malkekøer, 6 Stkr. Ungkvæg og Kalve og 1 Tyr af rød dansk Race, 5 Heste samt 1 Plag. Sidste Aar solgtes c. 100 Fedesvin.

Lodnehøj's nuværende Ejer købte Gaarden af Peter Priergaard, som i 1888 maatte overtage den som ufyldstgjort Panthaver efter Peter Christian Jørgensen.

Gaarden udflyttedes c. 1820 til den nuværende Plads tæt Ø. for Byen, hvor den ligger højt og frit. Hovedb. opførtes 1870 i Bindingsværk med Straatag; i 1912 har Ejeren ladet paabygge Kvist til begge Sider og omtækket den med Cementsten. Avlsb. er opførte dels i Grundmur, dels i Bindingsværk og dels i Brædder med Straa- og Papptage. Der er indlagt elektrisk Lys og Kraft. — Den tilhørende Jord, som er af fortrinlig Beskaffenhed, ligger samlet om Gaarden.

Raageskovgaard, Tillitze Sogn. Postforb. og St.: Nakskov, hvortil c. 7 Km. Tlf. 5 over Tillitze Central. Nuværende Ejer: Løjtnant *Harald Frederiksen*, som overtog Gaarden i Efteraaret 1912, er født paa Hovedgaarden Fuglsang 27. Febr. 1864 og gift med *Karen Bodil Jensen*, født paa Skibby Apothek 18. Marts 1887.

Matr.-Nr. 2 og 4 m. fl. af Majbølle. Hartkorn 7 Tdr. 5 Skpr. i Fdkr. 2¼ Alb. Ejendomsskyld 50,000 Kr. Brandassurance for Hovedb. 6,972 Kr., for Avlsb. 12,626 Kr. Gaardens samlede Areal 69½ Td. Ld., deraf Ager 68, Have og Gaardsplads 1½. Agermarken drives i en 7 Marksdrift med Roer efter Grønjørdsbyg, ½ Hvede ½ Roer, Byg, Roer, Udlægsbyg, ½ Græs ½ Havre. Jordens Bonitet er Ler- og Sandmuld paa Lerunderlag. Der holdes 5 Malkekøer, 20 Stkr. Ungkvæg og Kalve og 2 Tyre af blandet Race samt 6 Heste. Sidste Aar solgtes c. 10 Fedesvin. Kvægbesætningen vedligeholdes hovedsagelig ved Indkøb.

Raageskovgaard's nuværende Ejer købte Gaarden af Jens Skafte, som c. 1862 erhvervede den ved Giftermaal med Enken efter Hans Jensen, der ligeledes havde faaet den ved Giftermaal med en Enke. — Bygningerne er opførte i Bindingsværk med Straatage.

Lindegaarden, Tillitze Sogn. Postforb. og St.: Nakskov, hvortil c. 9 Km. Tlf. 2 over Tillitze Central. Nuværende Ejer: Hofjægermester, Greve *L. Re-*



Lindegaarden.

ventlow til Rudbjerggaard, Ridder af Dbg., som overtog Gaarden 1897, er født paa Pederstrup 5. Novbr. 1848 og gift med *Benedikte Bech*, født paa Valbygaard 6. Marts 1857.

Matr.-Nr. 7a m. fl. af Majbølle. Hartkorn 5 Tdr. 1 Fdkr. 1¼ Alb. Ejendomsskyld 50,000 Kr. Brandassurance for Hovedb. og Avlsb. c. 25,000 Kr. Gaardens samlede Areal 70 Tdr. Ld., deraf Ager 69, Have og Gaardsplads 1. Gaarden drives under Rudbjerggaard. Af Agermarken drives 40 Tdr. Ld. skiftevis med Roer og Byg; det øvrige ligger i Græs i Indhegning. Jordens Bonitet er overvejende Lermuld paa Lerunderlag. Paa Gaarden holdes for Tiden ingen Besætning.

Lindegaarden, der oprindeligt tilhørte Grevinde Danner, købtes i sin Tid af Hans Eliassen, der 1870 solgte den til Henrik Holm, af hvem den nuværende Ejer har købt.

Gaarden ligger c. 1 Km. S. for Rudbjerggaard, smukt omgivet af Skove i N. Bygningerne, som alle gør et solidt og velholdt Indtryk, er, med Undtagelse af en i 1911 bygget Bræddelade med Paptag, opførte 1856 i Bindingsværk med Straatage. — Fra Gaarden er der en meget smuk Udsigt over Østersøen.

Lykkeseje, Tillitze Sogn. Postforb. og St.: Nakskov, hvortil c. 9 Km. Tlf. 31 over Tillitze Central. Nuværende Ejer: *Niels Peter Rasmussen*, som overtog Gaarden 1. Septbr. 1905, er født i Vestenskov 22. Aug. 1868 og gift med *Thora Frederikke Kryger*, født i Munkeby 19. Juni 1872.

Matr.-Nr. 3 m. fl. af Klønge. Hartkorn 6 Tdr. 3 Skpr. 1 Fdkr. 2¼ Alb. Ejendomsskyld 36,000 Kr. Brandassurance for Hovedb. 8,500 Kr., for Avlsb.



Lykkeseje.

12,000 Kr. Gaardens samlede Areal 41½ Td. Ld., deraf Ager 40½, Have og Gaardsplads 1. Agermarken drives i en 6 Marksdrift med benyttet Brak efter Grønjordshavre, Hvede, Roer, Udlægsbyg og 1aars Græs. Jordens Bonitet er Lermuld paa Lerunderlag. Der holdes 16 Malkekøer, 8 Stkr. Ungkvæg og Kalve og 1 Tyr af rød dansk Race samt 4 Heste. Sidste Aar solgtes c. 30 Fedesvin.

Lykkeseje's nuværende Ejer købte Gaarden af Hans Nielsen, som 1895 købte den af Hans Peter Petersen.

Gaarden udflyttedes efter Brand 1857 til sin nuværende Plads c. 1 Km. SV. for Tillitze Kirke. Dens Jord ligger samlet om den. Hovedb. er opført i Grundmur med Cementstenstag. Avlsb. er opførte i Bindingsværk.

Kløngegaard, Tillitze Sogn. Postforb. og St.: Nakskov, hvortil c. 8 Km. Tlf. 27 over Tillitze Central. Nuværende Ejer: *Jens Poulsen*, som overtog Gaarden i Efteraaret 1904, er født i Søllested 12. Oktbr. 1863 og gift med *Eva Andersen*, født i Hoby 8. Juni 1861.

Matr.-Nr. 9a m. fl. af Klønge. Hartkorn 10 Tdr. 1 Skp. 3 Fdkr. 2¼ Alb. Ejendomsskyld 50,000 Kr. Brandassurance for Hovedb. og Avlsb. 22,000 Kr. Gaardens samlede Areal 69 Tdr. Ld., deraf Ager 68, Have og Gaardsplads 1. Agermarken drives i en 6 Marksdrift med Byg, Roer, Roer, Byg, Udlægshavre og 1aars Græs. Jordens Bonitet er Lermuld paa Lerunderlag. Der holdes 24 Malkekøer, 10 Stkr. Ungkvæg og Kalve og 2 Tyre af rød dansk Race, 7 Heste samt 1 Føl. Sidste Aar solgtes c. 20 Fedesvin.

Kløngegaard's nuværende Ejer overtog Gaarden efter C. A. Thomsen, som 1892 overtog den som ufyldstgjort Panthaver efter forhenværende Amtsraadsmedlem Mads Rasmussen; denne havde faaet Gaarden efter sin Fader, Rasmus Madsen. — Bygningerne er opførte i Bindingsværk. Der er indlagt elektrisk Lys og Kraft.

Pilegaard, Tillitze Sogn. Postforb. og St.: Nakskov, hvortil c. 8 Km. Nuværende Ejer: *Jens Peter Martin Christiansen*, som overtog Gaarden i Febr. 1912, er født i Søllested 8. April 1881 og gift med *Katrine Lassen*, født i Næsby 17. Novbr. 1870.

Matr.-Nr. 5 m. fl. af Klønge. Hartkorn 7 Tdr. 7 Skpr. 3 Fdkr. 1½ Alb. Ejendomsskyld 36,000 Kr. Brandassurance for Hovedb. 4,922 Kr., for Avlsb. 10,139 Kr. Gaardens samlede Areal 51 Tdr. Ld., deraf Ager 50, Have og Gaardsplads 1. Agermarken drives i en 7 Marksdrift med Havre efter Grønjordsbyg, benyttet Brak, Hvede, Sukkerroer, Udlægsbyg og 1aars Græs. Jordens Bonitet er Lermuld paa Lerunderlag. Der holdes 12 Malkekøer, 6 Stkr. Ungkvæg og Kalve og 1 Tyr af rød dansk Race, 5 Heste samt 4 Faar. Sidste Aar solgtes c. 10 Fedesvin.

Pilegaard's nuværende Ejer overtog Gaarden ved Giftermaal med Enken efter Carl Svendsen, som 1897 købte den af Kammerherre, Hofjægermester Chr. Treschow til Frydensdal, efter at Faderen, Hans Jacob Christiansen, havde haft Fæstet siden 1850.



Pilegaard.

Gaarden ligger inde i Klønge By, umiddelbart ved Majbølle Saftstation. Den solide og velholdte Hovedb. er opført i Bindingsværk med Straatag. Staldlængen er bygget 1912 i Grundmur med Paptag.

Dannemarre Præstegaard, Dannemarre Sogn. Postforb. og St.: Nakskov, hvortil c. 12 Km. Nuværende Beneficiarius: Pastor *Tage Schrader*. Gaarden er bortforpagtet til *Hans Peter Rasmussen*, som overtog den 1. April 1913 og er født i Øster Skovby 21. Maj 1880 og gift med *Emma Camilla Andersen-Paaske*, født i Dannemarre 31. Juli 1883.

Matr.-Nr. 1a m. fl. af Dannemarre. Hartkorn 6 Tdr. 4 Skpr. 1 Fdkr. 1¼ Alb. Ejendomsskyld 40,000 Kr. Brandassurance for Hovedb. og Avlsb. c. 25,000 Kr. Gaardens samlede Areal 43 Tdr. Ld., deraf Ager 41, Have og Gaardsplads 2. Agermarken drives i en 8 Marksdrift med Vintersæd efter benyttet Brak, Roer, Byg, Roer, Udlægsbyg, 1aars Græs og Grønjordshavre. Jordens Bonitet er Lermuld paa Lerunderlag. Der holdes 12 Malkekøer, 4 Stkr. Ungkvæg og Kalve af rød dansk Race, 5 Heste, 2 Plage samt 3 Faar. Sidste Aar solgtes c. 25 Fedesvin.

Dannemarre Præstegaard ligger umiddelbart V. for Kirken og er opført efter Brand 1895 i Grundmur; Hovedb. bærer Tegtag, medens Avlsb., der kun udgør een Længe, har Paptag. Der er indlagt elektrisk Lys i Præsteboligen. Forpagterboligen ligger i Sydsiden af Gaardspladsen. — Den tilhørende Jord ligger samlet ved Gaarden.

Vaesgaard, Dannemarre Sogn. Postforb. og St.: Nakskov, hvortil c. 11 Km. Nuværende Ejer: *Peter Sunke Christensen*, som overtog Gaarden 20. Juli 1909, er født i Stokkemarke 8. April 1875 og gift med *Julie Johanne Christensen*, født i Stokkemarke 18. Decbr. 1874.

Matr.-Nr. 4a m. fl. af Dannemarre. Hartkorn 5 Tdr. 7 Skpr. 1 Fdkr. 1½ Alb. Ejendomsskyld 35,000 Kr. Brandassurance for Hovedb. 3,800 Kr., for Avlsb. 8,600 Kr. Gaardens samlede Areal 49½ Td. Ld., deraf Ager 48½, Have og Gaardsplads 1. Agermarken drives i en 7 Marksdrift med Hvede efter benyttet Brak, Byg, Roer, Byg, Udlægshavre og 1aars Græs. Jordens Bonitet er Lermuld paa Lerunderlag. Der holdes 13 Malkekøer, 7 Stkr. Ungkvæg og Kalve og 1 Tyr af rød dansk Race, 4 Heste samt 2 Plage og Føl.

Vaaesgaard's nuværende Ejer købte Gaarden af Johan Rasmussen, som c. 1897 havde købt den af Hans Nielsen, denne havde overtaget den ved Mageskifte med Julius Nielsen, som havde købt af Jens Clausen. — Gaarden er beliggende c. 1 Km. N. for Dannemarre By og er opført i Bindingsværk med Straatage. Petroleumsmotor driver de faste Maskiner.

Elsegaard, Dannemarre Sogn. Postforb. og St.: Nakskov, hvortil c. 11 Km. Tlf. 20 over Dannemarre Central. Nuværende Ejer: *Hans Jørgen Hertz*, som overtog Gaarden 18. Marts 1905, er født i Kappel 18. Aug. 1878 og gift med *Karoline Clausen*, født i Torpe 12. April 1876.

Matr.-Nr. 5a m. fl. af Dannemarre. Hartkorn 7 Tdr. 1 Skp. 2 Fdkr. 1 Alb. Ejendomsskyld 50,000 Kr. Brandassurance for Hovedb. 10,500 Kr., for Avlsb. 18,500 Kr. Gaardens samlede Areal 60 Tdr. Ld., deraf Ager 59, Have og Gaardsplads 1. Agermarken drives i en 8 Marksdrift med benyttet Brak efter Grøn-jordshavre, Hvede, Byg, Roer, Udlægsbyg og 2aars Græs. Jordens Bonitet er Lermuld paa Lerunderlag. Der holdes 20 Malkekøer, 10 Stkr. Ungkvæg og Kalve og 2 Tyre af rød dansk Race, 5 Heste samt 1 Plag. Sidste Aar solgtes c. 40 Fedesvin.



Elsegaard.

Elsegaard's nuværende Ejer købte Gaarden af sin Fader, Hendrik Kornelius Hertz, som 1886 havde købt den ved Tvangsauktion efter Adolf Jensen; denne havde købt af Frederik Madsen, som havde overtaget den efter sin Fader, Mads Thaasing. Oprindeligt har Gaarden hørt under Baadesgaard.

Gaarden ligger i Dannemarre By, og de solide og smukke Bygninger er opførte i Grundmur. Hovedb. har Kvist og bærer Cementstenstag, medens Avlsb. har Trimpel og Paptage. Der er indlagt Lys og Kraft.

Saa vel Heste- som Svinebesætningen er gennem en Aarrække tildelt adskillige Præmier ved Dyrskuerne.

Suhrsgaard, Dannemarre Sogn. Postforb. og St.: Nakskov, hvortil c. 12 Km. Tlf. 36 over Dannemarre Central. Nuværende Ejer: *Jacob Peter Julius Jacobsen*, som overtog Gaarden 1. April 1909, er født i Nebbelunde 18. Jan. 1872 og gift med *Pouline Marie Poulsen*, født i Knubbelykke 30. Juni 1878.

Matr.-Nr. 20a m. fl. af Dannemarre. Hartkorn 4 Tdr. 6 Skpr. 2 Fdkr. ¼ Alb. Ejendomsskyld 35,000 Kr. Brandassurance for Hovedb. 4,400 Kr., for Avlsb. 11,500 Kr. Gaardens samlede Areal 49 Tdr. Ld., deraf Ager 48, Have og Gaardsplads 1. Agermarken drives i en 8 Marksdrift med Vintersæd efter Halvbrak, Roer, Byg, Havre, Roer, Udlægsbyg og 1aars Græs. Jordens Bonitet er Lermuld paa Lerunderlag. Der holdes 12 Malkekøer, 5 Stkr. Ungkvæg og Kalve og 2 Tyre af rød dansk Race, 4 Heste samt 2 Plage og Føl. Sidste Aar solgtes c. 20 Fedesvin.

Suhrsgaard's nuværende Ejer købte Gaarden af Martin Jensen, som havde købt den af Hans Hansen.

Gaarden, der ligger c. 2 Km. SØ. for Dannemarre By, er af ældre Dato, men Bygningerne er solide og velholdte og opførte i Bindingsværk med Straatage med Und-



* Suhrsgaard.

tagelse af en Bræddelade. — Jorderne ligger samlede ved Gaarden. Fra Hovedb. er der en smuk Udsigt.

Tvillinggaard, Dannemarre Sogn. Postforb. og St.: Nakskov, hvortil c. 11 Km. Nuværende Ejer: *Hans Christian Larsen*, som overtog Gaarden 1. Juni 1902, er født i Tryghuse 12. Juli 1858 og var gift med *Kirsten Hansen*, født i Næsby 6. Novbr. 1861.

Matr.-Nr. 10a m. fl. af Dannemarre. Hartkorn 6 Tdr. 6 Skpr. $\frac{1}{4}$ Alb. Ejendomsskyld 36,000 Kr. Brandassurance for Hovedb. og Avlsb. 19,000 Kr. Gaardens samlede Areal 48 Tdr. Ld., deraf Ager 47, Have og Gaardsplads 1. Agermarken drives i en 8 Marksdrift med benyttet Brak efter Grønjordshavre, Hvede, Byg, Roer, Udlægsbyg og 2aars Græs. Jordens Bonitet er Lermuld paa Lerunderlag. Der holdes 14 Malkekøer, 7 Stkr. Ungkvæg og Kalve og 2 Tyre af rød dansk Race, 4 Heste samt 2 Plage og Føl. Sidste Aar solgtes c. 20 Fedesvin.



Tvillinggaard.

Tvillinggaard's nuværende Ejer købte Gaarden af Claus Andersen Paaske, som i Begyndelsen af 1880erne havde faaet den efter Faderen, Anders Rasmussen Paaske; denne havde, saa vidt vides, overtaget den i 1830erne efter sin Svigerfader. Gaarden er Arvefæste under Baadesgaard.

Bygningerne er opførte i Bindingsværk med Straatage. I 1910 installeredes elektrisk Lys og Kraft. Den tilhørende Jord, som forhen var c. 10 Tdr. Ld. større, ligger samlet ved Gaarden. — Af Hestebesætningen er en 13aars Hoppe gennem en Aarrække ofte præmieret, ligesom dens Afkom er præmieret og solgt til høje Priser. Kreaturbesætningen har ligeledes forhen flere Gange været præmieret.

Kalsgaard, Dannemarre Sogn. Postforb. og St.: Nakskov, hvortil c. 12 Km. Nuværende Ejer: *Jens Peter Jeppesen*, som overtog Gaarden 28. Jan. 1911, er

født i Løjtøfte Sogn 20. Juli 1864 og gift med *Marie Hansen*, født i Vestenskov 3. Aug. 1873.

Matr.-Nr. 13a m. fl. af Dannemarre. Hartkorn 4 Tdr. 4 Skpr. 3 Fdkr. 2¼ Alb. Ejendomsskyld 36,000 Kr. Brandassurance for Hovedb. 7,290 Kr., for Avlsb. 11,006 Kr. Gaardens samlede Areal 40 Tdr. Ld., deraf Ager 39, Have og Gaardsplads 1. Agermarken drives i en 7 Marksdrift med benyttet Brak efter Grønjordsbyg, Hvede, Byg, Roer, Udlægshavre og 1aars Græs. Jordens Bonitet er Lermuld paa Lerunderlag. Der holdes 12 Malkekøer, 5 Stkr. Ungkvæg og Kalve og 1 Tyr af rød dansk Race, 4 Heste, 2 Plage og Føl samt 1 Faar. Sidste Aar solgtes c. 15 Fedesvin.

Kalsgaard's nuværende Ejer købte Gaarden af Proprietær Ahm til Mosegaard, som sidst i 1890'erne havde købt den af Anders Hovmand; denne havde faaet den overdraget af sin Svigerfader, Hans Chr. Larsen. — Gaarden ligger c. 1½ Km. SØ. for Dannemarre By og er opført i Bindingsværk med Straatage.

Ibsgaard, Dannemarre Sogn. Postforb. og St.: Nakskov, hvortil c. 11½ Km. Tlf. 29 over Dannemarre Central. Nuværende Ejer: *Hans Christian Clausen*, som overtog Gaarden i Efteraaret 1887, er født i Vester Skørringe 7. Juli 1853 og gift med *Marie Kirstine Hansen*, født paa Ejendommen 18. Jan. 1862.

Matr.-Nr. 15a m. fl. af Dannemarre. Hartkorn 5 Tdr. 7 Skpr. 3 Fdkr. Ejendomsskyld 38,000 Kr. Brandassurance for Hovedb. 4,550 Kr., for Avlsb. 12,700 Kr. Gaardens samlede Areal 55½ Td. Ld., deraf Ager 51, Mose 3½, Have og Gaardsplads 1. Agermarken drives i en 7 Marksdrift med Roer efter



Ibsgaard.

Grønjordshavre, Hvede, Byg, Roer, Udlægsbyg og 1aars Græs. Jordens Bonitet er god Muld paa Lerunderlag. Der holdes 14 Malkekøer, 10 Stkr. Ungkvæg og Kalve og 2 Tyre af rød dansk Race, 5 Heste, 1 Plag samt 2 Faar. Sidste Aar solgtes 18 Fedesvin.

Ibsgaard hørte oprindeligt som Fæste under Baadesgaard, men købtes 1810 af den daværende Fæster, Hans Rasmussen Snedker, til Arvefæste. Han overdrog den til Sønnen, efter hvis Død den 1855 solgtes ved Auktion til Morten Hansen Paaske. Efter hans Død drev hans Enke den med Svigersønnen, den nuværende Ejer, som Bestyrer, indtil denne købte den 1887.

Gaarden ligger c. 1½ Km. S. for Dannemarre By og er opført i Bindingsværk, væsentlig med Straatage. Elektrisk Lys og Kraft er indlagt. — Oprindeligt hørte der c. 36 Tdr. Ld. mere til Gaarden.

J. P. Petersens Gaard i Dannemarre, Dannemarre Sogn. Postforb. og St.: Nakskov, hvortil c. 12 Km. Nuværende Ejer: *J. P. Petersen*.

Matr.-Nr. 19a m. fl. af Dannemarre. Hartkorn 5 Tdr. 3 Fdkr. 1¼ Alb. Ejendomsskyld 37,000 Kr. Agermarken drives skiftevis med Roer og Vaarsød. Jordens Bonitet er gennemgaaende Lermuld paa Lerunderlag.

Den nuværende Ejer købte Gaarden af Peter Møller, som havde købt den af Anders Dager. — Bygningerne ligger c. 1½ Km. S. for Dannemarre By og Kirke og er alle opførte i Bindingsværk med Straatage.

Pilegaarden, Dannemarre Sogn. Postforb. og St.: Nakskov, hvortil c. 12 Km. Nuværende Ejere: *Anders Peter Rasmussen* og *Petra Margrethe Rasmussen*, som overtog Gaarden i April 1897, er fødte paa Ejendommen henholdsvis 12. Novbr. 1866 og 31. Aug. 1859.

Matr.-Nr. 7a m. fl. af Dannemarre. Hartkorn 8 Tdr. 3 Skpr. 2 Fdkr. $\frac{1}{4}$ Alb. Ejendomsskyld 48,000 Kr. Brandassurance for Hovedb. og Avlsb. 18,400 Kr. Gaardens samlede Areal 64 Tdr. Ld., deraf Ager 63, Have og Gaardsplads 1. Agermarken drives i en 7 Marksdrift med Vintersæd efter benyttet Brak, Byg, Roer, Byg, Udlægshavre og 1aars Græs. Jordens Bonitet er Lermuld paa Lerunderlag. Der holdes 18 Malkekøer, 7 Stkr. Ungkvæg og Kalve og 2 Tyre af rød dansk Race, 6 Heste samt 1 Plag. Sidste Aar solgtes c. 30 Fedesvin.

Pilegaardens nuværende Ejere overtog Gaarden efter deres Moder, hvis afdøde Mand, Peder Larsen, 1829 havde overtaget den af Arvingerne efter Anne Hansdatter, Enke efter Jørgen Clausen. Gaarden er Arvefæste under Baadesgaard. — Bygningerne er opførte i Bindingsværk. Elektrisk Lys og Kraft er indlagt.

Egebøllegaard, Dannemarre Sogn. Postforb. og St.: Nakskov, hvortil c. 11 Km. Tlf. 23 over Dannemarre Central. Nuværende Ejer: *Sofus Emil Sørensen*, som overtog Gaarden 1. April 1913, er født paa Ejendommen 19. April 1883.

Matr.-Nr. 19a m. fl. af Sønder Egebølle. Hartkorn 7 Tdr. 3 Skpr. 1 Fdkr. $1\frac{1}{4}$ Alb. Ejendomsskyld 38,000 Kr. Brandassurance for Hovedb. 7,568 Kr., for Avlsb. 16,092 Kr. Gaardens samlede Areal $54\frac{1}{2}$ Td. Ld., deraf Ager 53, Have



Egebøllegaard.

og Gaardsplads $1\frac{1}{2}$. Agermarken drives i en 6 Marksdrift med Hvede efter benyttet Brak, Byg, Roer, Udlægsbyg og Havre samt 1aars Græs. Jordens Bonitet er Lermuld paa Lerunderlag. Der holdes 18 Malkekøer, 6 Stkr. Ungkvæg og Kalve og 2 Tyre af rød dansk Race, 5 Heste samt 2 Plage og Føl. Sidste Aar solgtes c. 20 Fedesvin.

Egebøllegaard's nuværende Ejer overtog Gaarden efter sin Fader, Frederik Sørensen, som 1882 havde købt den af Jens Krag; denne havde taget den i Arv efter Rasmus Krag. Oprindelig har den hørt under Øllingsø.

Hovedb. og Sidelængerne er opførte i Bindingsværk med Straatage. Laden er bygget i Grundmur med Paptag. I 1911 installeredes elektrisk Lys og Kraft. — Den tilhørende Jord ligger samlet ved Gaarden.

Vestergaard, Dannemarre Sogn. Postforb. og St.: Nakskov, hvortil c. 11 Km. Tlf. 17 over Dannemarre Central. Nuværende Ejer: *Christian Hansen*, som overtog Gaarden i Vinteren 1897, er født i Roerslev 13. Juni 1856 og gift med *Marie Jensen*, født i Dannemarre 9. Marts 1863.

Matr.-Nr. 21a m. fl. af Sønder Egebølle. Hartkorn 14 Tdr. 2 Fdkr. $2\frac{1}{2}$ Alb. Ejendomsskyld 75,000 Kr. Brandassurance for Hovedb. 17,000 Kr., for Avlsb. 26,000 Kr. Gaardens samlede Areal 130 Tdr. Ld., deraf Ager 95, Eng 34, Have og Gaardsplads 1. Af Agermarken drives 92 Tdr. Ld. i en 6 Marksdrift med

3 Roemarker, Hvede, Byg og Havre; 3 Tdr. Ld. ligger i Lucerne. Jordens Bonitet er Lermuld paa Lerunderlag. Der holdes 36 Malkekøer. 20 Stkr. Ungkvæg og Kalve og Kalve og 2 Tyre af rød dansk Race, 8 Heste, 2 Plage og Føl samt 2 Faar. Sidste Aar solgtes c. 100 Fedesvin.

Vestergaard's nuværende Ejer købte Gaarden af Reinholdt Friis Nielsen, som 1878 havde købt den af Købmand Skibsted.

Oprindelig laa Gaarden inde i Egebølle By, men den nuværende Ejer har opført nye, moderne Bygninger ved Vejen fra Dannemarre til Tillitze. Den anselige Hovedb. er opført i Grundmur med Tegltag. Avlsb., der ligeledes er grundmurede, bærer Paptage. Der er indlagt elektrisk Lys og Kraft. Bygningerne forsynes med Vand fra eget Vandværk. — Den tilhørende Jord, som oprindelig kun udgjorde c. 66 Tdr. Ld., men



Vestergaard.

hvertil der i 1911 købt c. 30 Tdr. Ld., ligger samlet ved Gaarden. Engen, som tilkøbtes 1913, ligger ved Rødby Fjord; den er ikke medregnet i den foran opgivne Ejendomsskyld og Hartkorn.

N. F. Pedersens Gaard i Opager, Landet Sogn. Postforb. og St.: Søllested, hvortil c. 6 Km. Gaarden ligger c. 15 Km. fra Nakskov. Nuværende Ejer: *Niels Ferdinand Pedersen*, som overtog Gaarden 21. Juli 1908, er født i Østoftø 16. April 1852 og gift med *Ane Marie Madsen*, født i Tillitze 10. Decbr. 1854.

Matr.-Nr. 3a m. fl. af Opager. Hartkorn 6 Tdr. 4 Skpr. 1 Fdkr. Ejendomsskyld 39,000 Kr. Brandassurance for Hovedb. 5,346 Kr., for Avlsb. 9,594 Kr. Gaardens samlede Areal 49 Tdr. Ld., deraf Ager 48, Have og Gaardsplads 1. Agermarken drives i en 7 Marksdrift med Helbrak efter Grønjordshavre, Hvede, Byg, Roer, Udlægsbyg og 1aars Græs. Jordens Bonitet er Lermuld paa Lerunderlag. Der holdes 12 Malkekøer, 6 Stkr. Ungkvæg og Kalve og 1 Tyr af rød dansk Race, 4 Heste samt 2 Faar. Sidste Aar solgtes c. 20 Fedesvin.

Den nuværende Ejer købte Gaarden af Hans Chr. Pedersen, som 1874 havde købt den af sin Broder, Niels Pedersen; denne havde 1869 købt den af Lars Kølle, som antagelig har købt den fra Christianssæde først i 1850'erne.

Gaarden er beliggende inde i Opager By og er opført i Bindingsværk med Straatage med Undtagelse af en Bræddelade. — Jorderne ligger samlede ved Gaarden.

A. Pedersens Gaard i Opager, Landet Sogn. Postforb. og St.: Søllested, hvortil c. 6 Km. Gaarden ligger c. 15 Km. fra Nakskov. Nuværende Ejer: *Anders Pedersen*, som overtog Gaarden 1. Maj 1913, er født paa Ejendommen 12. Jan. 1863.

Matr.-Nr. 6 m. fl. af Opager. Hartkorn 5 Tdr. 5 Skpr. 2 Fdkr. 2 Alb. Ejendomsskyld 35,500 Kr. Brandassurance for Hovedb. og Avlsb. 13,900 Kr. Gaardens samlede Areal 55 Tdr. Ld., deraf Ager 50, Eng 4½, Have og Gaardsplads ½. Agermarken drives i en 7 Marksdrift med Brak efter Grønjordshavre, Hvede, Byg, Roer, Udlægsbyg og 1aars Græs. Jordens Bonitet er Lermuld paa

Lerunderlag. Der holdes 12 Malkekøer, 4 Stkr. Ungkvæg og Kalve af rød dansk Race, 5 Heste, 1 Plag samt 3 Faar. Sidste Aar solgtes c. 30 Fedesvin.

Den nuværende Ejer overtog Gaarden efter sin Fader, Rasmus Pedersen, som havde købt den 1854 af Enken Bertha Jespersen; denne havde 1854 købt den fra Christianssæde.



A. Pedersens Gaard.

Gaardens Bygninger er opførte efter Brand Juleaften 1853 i Bindingsværk med Straatage. Ved Branden blev den daværende Fæster, Peter Jespersen, saa forbrændt, at han døde kort Tid efter. Der er indlagt elektrisk Lys og Kraft.

Mosegaard, Landet Sogn. Postforb. og St.: Søllested, hvortil c. 7 Km. Tlf. 2 over Landet Central. Gaarden ligger c. 15 Km. fra Nakskov. Nuværende Ejer: *Morten Peter Julius Clausen*, som overtog Gaarden 1. Marts 1904, er født i Dannemarre 13. Oktbr. 1881 og gift med *Anna Marie Nielsine Jensen*, født i Dannemarre 12. Febr. 1883.



Mosegaard.

Matr.-Nr. 8a m. fl. af Opager. Hartkorn 9 Tdr. 5 Skpr. 1 Fdkr. $\frac{1}{2}$ Alb. Ejendomsskyld 72,000 Kr. Brandassurance for Hovedb. 5,093 Kr., for Avlsb. 15,763 Kr. Gaardens samlede Areal 97 Tdr. Ld., deraf Ager 89, Eng 7, Have og Gaardsplads 1. Agermarken drives i en 7 Marksdrift med Roer efter Grønjrdsbyg, Hvede, Roer, Byg, Udlægshavre og 1aars Græs. Jordens Bonitet er Lermuld paa Lerunderlag. Der holdes 30 Malkekøer, 18 Stkr. Ungkvæg og Kalve og 2 Tyre af rød dansk Race, 7 Heste, 3 Plage og Føl samt 2 Faar. Sidste Aar solgtes c. 100 Fedesvin. Kvægbesætningen vedligeholdes dels ved Indkøb og dels ved eget Tillæg.

Mosegaard's nuværende Ejer købte Gaarden af Mejerist Hansen, som havde erhvervet den ved Giftermaal med Marie Bagge, der havde arvet den efter sin Fader, Peter Bagge. Oprindeligt har den hørt under Christianssæde.

Bygningerne er opførte i Bindingsværk med Straatage med Undtagelse af en Bræddelade. I 1911 installeredes elektrisk Lys og Kraft. — Den tilhørende Jord ligger med Undtagelse af 7 Tdr. Ld. samlet ved Gaarden. Da den nuværende Ejer købte, var Jordtilliggendet kun c. 47 Tdr. Ld., men Tid efter anden er Resten tilkøbt.

Slusegaard, Landet Sogn. Postforb. og St.: Søllested, hvortil c. 7 Km. Tlf. 27 over Vejlbj Central. Gaarden ligger c. 11 Km. fra Rødby. Nuværende Ejer: *Jørgen Hansen Christensen*, som overtog Gaarden 1. Maj 1909, er født paa Ærø 6. Juli 1874.



Slusegaard.

Matr.-Nr. 2a m. fl. af Kortrup. Hartkorn 5 Tdr. 1 Skp. 2 Fdkr. 1¼ Alb. Ejendomsskyld 38,000 Kr. Brandassurance for Hovedb. og Avlsb. 19,000 Kr. Gaardens samlede Areal 68 Tdr. Ld., deraf Ager 67, Have og Gaardsplads 1. Agermarken drives i en 8 Marksdrift med benyttet Brak efter Grønjordshavre, Hvede, Roer, Byg, Roer, Udlægsbyg og 1aars Græs. Jordens Bonitet er Lermuld paa Lerunderlag. Der holdes 16 Malkekøer, 12 Stkr. Ungkvæg og Kalve og 2 Tyre af rød dansk Race samt 5 Heste. Sidste Aar solgtes c. 20 Fedesvin.

Slusegaard's nuværende Ejer købte Gaarden af Niels Houmann, som 1887 havde erhvervet den ved Giftermaal med Jacob Knudsens Enke. Den har oprindelig hørt under Christianssæde.

Gaarden ligger i Østsiden af Kortrup By og er opført i Bindingsværk med Straatage. Der er indlagt elektrisk Lys og Kraft. — Jorden ligger samlet. Da den nuværende Ejer overtog, var det tilhørende Areal kun c. 48 Tdr. Ld.; Resten er tilkøbt 1910. Der fører Roespor gennem Marken.

Askøgaard, Landet Sogn. Postforb. og St.: Søllested, hvortil c. 7 Km. Tlf. 19 over Landet Central. Gaarden ligger c. 12 Km. fra Rødby. Nuværende



Askøgaard.

Ejer: *Peter Lauritsen Christensen*, som overtog Gaarden i Oktbr. 1910, er født paa Ærø 17. Maj 1871 og gift med *Elisabeth Andersen*, født paa Ærø 21. Oktbr. 1877.

Matr.-Nr. 3a m. fl. af Askø. Hartkorn 3 Tdr. 7 Skpr. 2 Fdkr. 1½ Alb. Ejendomsskyld 46,500 Kr. Brandassurance for Hovedb. 7,000 Kr., for Avlsb. 14,000 Kr. Gaardens samlede Areal 68 Tdr. Ld., deraf Ager 57, Eng 10, Have og Gaardsplads 1. Agermarken drives i en 7 Marksdrift med Roer efter Grøn-jordshavre, Hvede, Byg, Roer, Udlægsbyg og 1aars Græs. Jordens Bonitet er Lermuld paa Lerunderlag. Der holdes 12 Malkekøer, 15 Stkr. Ungkvæg og Kalve og 1 Tyr af rød dansk Race, 4 Heste samt 1 Plag. Sidste Aar solgtes c. 30 Fedesvin.

Askøgaard's nuværende Ejer købte Gaarden af Hans Hansen, som 1905 havde købt den af Rasmus Pihl; denne havde købt den af Rasmus Poulsen. Oprindelig har den hørt under Christianssæde.

Gaarden er opført 1863 af R. Poulsen i Bindingsværk med Straatage. I 1911 installeredes elektrisk Lys og Kraft. — Den tilhørende Jord ligger samlet ved Gaarden.

Enkefru K. Lunds Gaard i Skodsebølle, Landet Sogn. Postforb. og St.: Søllested, hvortil c. 5½ Km. Tlf. 50 over Græshave Central. Gaarden, der ligger c. 12 Km. fra Nakskov, hører under *Grevskaftet Christianssæde*. Nuværende Fæsterinde: Enkefru *Karoline Lund*, f. *Frederiksen*, som overtog Gaarden 13. April 1910, er født i Errindlev 4. Oktbr. 1873 og var gift med *Carl Alfred Lund*, født i Halsted 31. Jan. 1869.



Enkefru K. Lunds Gaard.

Matr.-Nr. 8a m. fl. af Skodsebølle. Hartkorn 6 Tdr. 2 Skpr. 3 Fdkr. ¼ Alb. Ejendomsskyld 37,000 Kr. Brandassurance for Hovedb. og Avlsb. c. 20,000 Kr. Gaardens samlede Areal 56 Tdr. Ld., deraf Ager 55, Have og Gaardsplads 1. Gaarden drives af Fæsterinden. Agermarken drives i en 6 Marksdrift med Roer efter Grøn-jordshavre, Byg, Roer, Udlægsbyg og 1aars Græs. Jordens Bonitet er Lermuld paa Lerunderlag. Der holdes 10 Malkekøer, 10 Stkr. Ungkvæg og Kalve og 1 Tyr af rød dansk Race samt 5 Heste. Sidste Aar solgtes 12 Fedesvin.

Den nuværende Fæsterindes afdøde Mand fik Ejendommen i Fæste 1894. — Gaarden er, med Undtagelse af en Bræddelade, opført i Bindingsværk med Straatage. Der er indlagt elektrisk Lys og Kraft.

N. P. Nielsens Gaard i Skodsebølle, Landet Sogn. Postforb. og St.: Søllested, hvortil c. 5 Km. Tlf. 48 over Græshave Central. Gaarden ligger c. 13 Km. fra Nakskov. Nuværende Ejer: *Niels Peter Nielsen*, som overtog Gaarden i Novbr. 1908, er født paa Ejendommen 28. Marts 1872 og gift med *Anna Hansen*, født i Opager 15. Oktbr. 1867.

Matr.-Nr. 1a m. fl. af Skodsebølle. Hartkorn 6 Tdr. 2 Skpr. 1¼ Alb. Ejendomsskyld 38,000 Kr. Brandassurance for Hovedb. 7,000 Kr., for Avlsb. 14,000 Kr. Gaardens samlede Areal 52 Tdr. Ld., deraf Ager 51, Have og Gaardsplads 1. Af Agermarken drives 31 Tdr. Ld. i en 6 Marksdrift med Roer efter Grøn-jordshavre, Byg, Roer, Udlægsbyg og 1aars Græs; Resten drives skiftevis med Byg og Roer. Jordens Bonitet er Lermuld paa Lerunderlag. Der holdes 11 Malkekøer, 11 Stkr. Ungkvæg og Kalve og 1 Tyr af rød dansk Race samt 4 Heste. Sidste Aar solgtes 12 Fedesvin.

Den nuværende Ejer overtog Gaarden efter sin Fader, Peder Nielsen, som 1860 havde købt den fra Christianssæde. — Hovedb. er opført i Bindingsværk med Tegltag. Avlsb. er opførte dels i Bindingsværk, dels i Grundmur. Der er installeret elektrisk Lys og Kraft.

H. P. S. Eriksens Gaard i Skodsebølle, Landet Sogn. Postforb. og St.: Søllested, hvortil c. 5 Km. Tlf. 25 over Græshave Central. Gaarden ligger c. 13 Km. fra Nakskov. Nuværende Ejer: *H. P. S. Eriksen*, som overtog Gaarden 24. Maj 1901, er født paa Ejendommen 18. Decbr. 1876 og gift med *Johanne Hansen*, født paa Møen 18. Juni 1877.

Matr.-Nr. 3 m. fl. af Skodsebølle. Hartkorn 6 Tdr. 2 Skpr. 2 Fdkr. 1¼ Alb. Ejendomsskyld 50,000 Kr. Brandassurance for Hovedb. 15,000 Kr., for Avlsb. 13,000 Kr. Gaardens samlede Areal 55 Tdr. Ld., deraf Ager 54, Have og Gaardsplads 1. Af Agermarken drives 34 Tdr. Ld. i en 6 Marksdrift med Roer efter Grønjordshavre, Byg, Roer, Udlægsbyg og 1aars Græs; Resten drives skiftevis med Byg og Roer. Jordens Bonitet er Ler- og Sandmuld paa Lerunderlag. Der holdes 15 Malkekøer, 5 Stkr. Ungkvæg og Kalve og 1 Tyr af rød dansk Race samt 5 Heste. Sidste Aar solgtes c. 30 Fedesvin.

Den nuværende Ejer overtog Gaarden efter sin Fader, Daniel Eriksen. — Gaarden ligger inde i Skodsebølle By og er opført 1911 i Grundmur, Hovedb. med Skifertag. Avlsb. med Paptage. Der er indlagt elektrisk Lys og Kraft.

Solbakkegaard, Landet Sogn. Postforb. og St.: Søllested, hvortil c. 5 Km. Tlf. 24 over Græshave Central. Gaarden ligger c. 13 Km. fra Nakskov. Nuværende Ejer: *Anders Christian Jørgensen*, som overtog Gaarden 18. Aug. 1905, er født i Tirsted 27. Maj 1861 og gift med *Hansine Jørgine Frederiksen*, født i Ryde 9. Jan. 1872.



Solbakkegaard.

Matr.-Nr. 4 m. fl. af Skodsebølle. Hartkorn 6 Tdr. 2 Skpr. 2 Fdkr. 1¼ Alb. Ejendomsskyld 41,000 Kr. Brandassurance for Hovedb. 11,000 Kr., for Avlsb. 13,000 Kr. Gaardens samlede Areal 60 Tdr. Ld., deraf Ager 59, Have og Gaardsplads 1. Agermarken drives i en 6 Marksdrift med Roer efter Grønjordshavre, Byg, Roer, Udlægsbyg og 1aars Græs. Jordens Bonitet er Lermuld paa Lerunderlag. Der holdes 18 Malkekøer, 12 Stkr. Ungkvæg og Kalve og 1 Tyr af rød dansk Race, 5 Heste samt 2 Plage og Føl. Sidste Aar solgtes c. 35 Fedesvin.

Solbakkegaard's nuværende Ejer købte Gaarden af Niels Madsen, som i Begyndelsen af 1860erne havde erhvervet den ved Giftermaal med Enken efter Peter Eriksen, der havde købt den til fri Ejendom fra Christianssæde.

Gaarden er beliggende inde i Skodsebølle By. Hovedb. er opført i Grundmur med Skifertag, Avlsb. i Bindingsværk med Straatage efter Brand 1889. Der er indlagt elektrisk Lys og Kraft. — Af Hestebesætningen er en Hingst præmieret.

Enkefru A. Frederiksens Gaard i Skodsebølle, Landet Sogn. Postforb. og St.: Søllested, hvortil c. 5 Km. Tlf. 7 over Græshave Central. Gaarden ligger

c. 13 Km. fra Nakskov. Nuværende Ejerinde: Enkefru *Amalie Frederiksen*, som overtog Gaarden 16. Jan. 1909, er født i Utterslev 13. Novbr. 1869 og var gift med *Christian Frederiksen*, født paa Ejendommen 17. Juni 1854.

Matr.-Nr. 7a m. fl. af Skodsebølle. Hartkorn 6 Tdr. 2 Skpr. 3 Fdkr. Ejendomsskyld 35,000 Kr. Brandassurance for Hovedb. og Avlsb. c. 22,000 Kr. Gaardens samlede Areal 78 Tdr. Ld., deraf Ager 77, Have og Gaardsplads 1. Gaarden drives af Ejerinden. Agermarken drives i en 6 Marksdrift med Roer efter Grønjordshavre, Byg, Roer, Udlægshavre og 1aars Græs. Jordens Bonitet er Lermuld paa Lerunderlag. Der holdes 25 Malkekøer, 18 Stkr. Ungkvæg og Kalve og 1 Tyr af rød dansk Race, 7 Heste samt 2 Plage og Føl. Sidste Aar solgtes c. 70 Fedesvin.



Enkefru Frederiksens Gaard.

Den nuværende Ejerindes afdøde Mand købte Gaarden af sin Fader, Frederik Nielsen, som havde købt den fra Christianssæde.

Gaarden ligger inde i Skodsebølle By og er opført dels i Bindingsværk og dels i Grundmur med Straatage. Der er indlagt elektrisk Lys og Kraft.

Edmund Larsens Gaard i Skodsebølle, Landet Sogn. Postforb. og St.: Søllested, hvortil c. 5 Km. Gaarden ligger c. 13 Km. fra Nakskov. Nuværende Ejer: *Edmund Larsen*, som overtog Gaarden 1. Septbr. 1912, er født i Hoby 15. Decbr. 1886 og gift med *Alma Juul*, født i Nøbbølle 22. Maj 1887.

Matr.-Nr. 10 m. fl. af Skodsebølle. Hartkorn 6 Tdr. 2 Skpr. 2 Fdkr. $\frac{1}{4}$ Alb. Ejendomsskyld 36,000 Kr. Brandassurance for Hovedb. 4,015 Kr., for Avlsb. 10,717 Kr. Gaardens samlede Areal 56 Tdr. Ld., deraf Ager 55, Have og Gaardsplads 1. Agermarken drives i en 6 Marksdrift med Roer m. m. efter Grønjordshavre, Byg, Roer m. m., Udlægsbyg og 1aars Græs. Jordens Bonitet er væsentlig Lermuld paa Lerunderlag. Der holdes 15 Malkekøer, 15 Stkr. Ungkvæg og Kalve og 1 Tyr af rød dansk Race samt 4 Heste og 1 Plag. Sidste Aar solgtes c. 40 Fedesvin.

Den nuværende Ejer købte Gaarden af Niels Christensen, som 1882 havde købt den af Niels Nielsen. — Hovedb. og den n. Længe er opførte i Bindingsværk med Straatage, medens s. og ø. Længe er byggede 1907 i Grundmur med Paptage. Der er installeret elektrisk Lys og Kraft.

P. A. Pedersens Gaard i Skodsebølle, Landet Sogn. Postforb. og St.: Søllested, hvortil c. 5 Km. Tilf. 27 over Græshave Central. Gaarden ligger c. 13 Km. fra Nakskov. Nuværende Ejer: *Peter Alfred Pedersen*, som overtog Gaarden 5. Decbr. 1898, er født 20. Aug. 1866 og gift med *Sine Hansen*, født i Opperager 27. April 1872.

Matr.-Nr. 12a m. fl. af Skodsebølle. Hartkorn 8 Tdr. 2 Fdkr. $1\frac{1}{4}$ Alb. Ejendomsskyld 50,000 Kr. Brandassurance for Hovedb. 6,210 Kr., for Avlsb. 14,681 Kr. Gaardens samlede Areal 78 Tdr. Ld., deraf Ager 77, Have og Gaards-

plads 1. Agermarken drives i en 7 Marksdrift med Roer efter Grønjordsbyg, Hvede og Byg, Roer, Byg, Udlægshavre og 1aars Græs. Jordens Bonitet er Sand- og Lermuld paa Lerunderlag. Der holdes 20 Malkekøer, 12 Stkr. Ungkvæg og Kalve og 1 Tyr af rød dansk Race samt 6 Heste. Sidste Aar solgtes c. 60 Fedesvin.



P. A. Pedersens Gaard.

Den nuværende Ejer købte Gaarden af Christen Due, som, saa vidt vides, sidst i 1850erne købte den fra Christianssæde.

Gaarden ligger i Østsiden af Skodsebølle By og er opført i Bindingsværk med Straatage. Der er indlagt elektrisk Lys og Kraft.

Kullegaard, Landet Sogn. Postforb. og St.: Søllested, hvortil c. 7 Km. Gaarden ligger c. 15 Km. fra Nakskov. Nuværende Ejer: *Andreas Chr. Lund*, som overtog Gaarden 1. April 1881, er født i Skodstrup Sogn 14. April 1852 og gift med *Marie Jensen*, født i Brandstrup 6. Febr. 1854.

Matr.-Nr. 3a m. fl. af Alminde. Hartkorn 5 Tdr. 2 Fdkr. $\frac{1}{4}$ Alb. Ejendoms- skyld 36,000 Kr. Brandassurance for Hovedb. 4,500 Kr., for Avlsb. 15,000 Kr. Gaardens samlede Areal 64 Tdr. Ld., deraf Ager 55, Eng 8, Have og Gaards-



Kullegaard.

plads 1. Gaarden er bortforpagtet til Ejerens Søn, *Chr. Lund*. Agermarken drives i en 6 Marksdrift med Hvede efter benyttet Brak, Roer, Byg, Udlægshavre og 1aars Græs. Jordens Bonitet er væsentlig Lermuld paa Lerunderlag. Der holdes 25 Malkekøer, 10 Stkr. Ungkvæg og Kalve og 1 Tyr af rød dansk Race, 4 Heste samt 1 Plag. Sidste Aar solgtes c. 20 Fedesvin.

Kullegaard's nuværende Ejer købte Gaarden af Købmand F. W. Pøhler, før hvem den havde været paa mange forskellige Hænder. Gaarden er Arvefæste under Baadesgaard.

Den er beliggende i Vestsiden af Alminde By og er opført i Bindingsværk med Straatage, undtagen Laden, som har Paptag. Elektrisk Lys og Kraft er indlagt. — Den tilhørende Jord ligger samlet ved Gaarden.

Bastegaard, Landet Sogn. Postforb. og St.: Søllested, hvortil c. 7 Km. Tlf. 23 over Landet Central. Gaarden ligger c. 15 Km. fra Nakskov. Nuværende Ejer: *Rasmus Christian Nielsen*, som overtog Gaarden i Jan. 1902, er født paa Ejendommen 5. Maj 1865 og gift med *Anna Elisabeth Olsen*, født i Askø 11. Marts 1880.

Matr.-Nr. 4b m. fl. af Alminde. Hartkorn 5 Tdr. 2 Skpr. 1 Fdkr. 2½ Alb. Ejendomsskyld 41,000 Kr. Brandassurance for Hovedb. 4,642 Kr., for Avlsb. 13,084 Kr. Gaardens samlede Areal 76½ Td. Ld., deraf Ager 69½, Eng 6, Have og Gaardsplads 1. Agermarken drives i en 6 Marksdrift med benyttet Brak efter Grønjordshavre, Hvede, Roer, Byg med Udlæg og 1aars Græs. Jordens Bonitet er væsenlig Lermuld paa Lerunderlag. Der holdes 25 Malkekøer, 10 Stkr. Ungkvæg og Kalve og 2 Tyre af rød dansk Race, 6 Heste samt 1 Plag. Sidste Aar solgtes c. 45 Fedesvin.



Bastegaard.

Bastegaard's nuværende Ejer overtog Gaarden efter sin Fader, Niels Sørensen Nielsen, som 15. Jan. 1866 havde faaet den af Faderen, Niels Christoffersen. Gaarden er Arvefæste under Baadesgaard.

Den er beliggende i Østsiden af Alminde By og er opført i Bindingsværk med Straa- og Paptage. Laden er opført 1909, medens de andre Bygninger er ældre. Elektrisk Lys og Kraft er indlagt. — Den tilhørende Jord ligger samlet ved Gaarden. — Af Hestebesætningen er en 3aars Hingst præmieret.

Vestergaard, Landet Sogn. Postforb. og St.: Søllested, hvortil c. 7 Km. Tlf. 26 over Landet Central. Gaarden ligger c. 15 Km. fra Nakskov. Nuværende Ejer: *Hans Christian Andersen Nørregaard*, som overtog Gaarden 1. Juni 1911, er født i Tranbjerg 13. Juli 1877 og gift med *Anna Johanne Olsen*, født paa Ejendommen 25. Febr. 1888.

Matr.-Nr. 4c m. fl. af Alminde. Hartkorn 5 Tdr. 2 Skpr. 2 Fdkr. Ejendomsskyld 42,000 Kr. Brandassurance for Hovedb. 7,000 Kr., for Avlsb. 13,100 Kr. Gaardens samlede Areal 74 Tdr. Ld., deraf Ager 71, Have og Gaardsplads 1, Veje 2. Agermarken drives i en 7 Marksdrift med Roer efter Grønjordshavre, Hvede, Byg, Roer, Udlægsbyg og 1aars Græs. Jordens Bonitet er Lermuld paa Lerunderlag. Der holdes 30 Malkekøer, 10 Stkr. Ungkvæg og Kalve og 2 Tyre af rød dansk Race, 7 Heste samt 2 Faar. Sidste Aar solgtes c. 125 Fedesvin.

Vestergaard's nuværende Ejer overtog Gaarden efter sin Svigerfader, Christen Olsen, som 1868 havde overtaget den efter Moderen, Kirsten Olsen. Gaarden er Arve-

fæste under Baadesgaard. Den ligger i Vestsiden af Alminde By og er, med Undtagelse af en Bræddelade, opført i Bindingsværk med Straatage. Elektrisk Lys og Kraft er indlagt.

Gammelgaard, Gloslunde Sogn. Postforb.: Nakskov, hvortil c. 13 Km., og St.: Søllested, hvortil c. 8 Km. Nuværende Ejer: *Niels Severin Christensen*, som overtog Gaarden 1. April 1913, er født i Hellinge 15. Juni 1884 og gift med *Emilie Madsen*, født i Vesterborg 17. Juli 1890.

Matr.-Nr. 6a m. fl. af Gloslunde. Hartkorn 6 Tdr. 2 Skpr. 2 Fdkr. $\frac{3}{4}$ Alb. Ejendomsskyld 37,000 Kr. Brandassurance for Hovedb. og Avlsb. 16,000 Kr. Gaardens samlede Areal 47 Tdr. Ld., deraf Ager 46, Have og Gaardsplads 1. Agermarken drives med benyttet Brak efter Grønjordshavre, Hvede, Byg, Roer, Udlægsbyg og laars Græs. Jordens Bonitet er Lermuld paa Lerunderlag. Der holdes 12 Malkekøer, 5 Stkr. Ungkvæg og Kalve og 1 Tyr af rød dansk Race, 4 Heste samt 1 Plag. Sidste Aar solgtes c. 15 Fedesvin.



Gammelgaard.

Gammelgaard's nuværende Ejer købte Gaarden af Jørgen Madsen Rasmussen, som c. 14 Aar tidligere havde overtaget den efter sin Svigerfader, Diderik Jensen. Gaarden er Arvefæste under Baadesgaard.

Den er beliggende umiddelbart ved Gloslunde Kirke og er opført i Bindingsværk med Straatage. Der er indlagt elektrisk Lys. — Den tilhørende Jord ligger samlet ved Gaarden med Undtagelse af 7 Tdr. Ld.

Søndergaard, Gloslunde Sogn. Postforb. og St.: Nakskov, hvortil c. 12 Km. Tlf. 26 over Danmark Central. Nuværende Ejer: *Otto Christensen*, som overtog Gaarden i Aug. 1911, er født i Humble 28. Jan. 1884.

Matr.-Nr. 11a m. fl. af Gloslunde. Hartkorn 8 Tdr. 4 Skpr. 2 Fdkr. Ejendomsskyld 42,000 Kr. Brandassurance for Hovedb. 6,000 Kr., for Avlsb. 13,849 Kr. Gaardens samlede Areal 56 Tdr. Ld., deraf Ager 55, Have og Gaardsplads 1. Agermarken drives med Roer efter Grønjordshavre, Byg, benyttet Brak, Hvede, Roer, Udlægsbyg og laars Græs. Jordens Bonitet er Lermuld paa Lerunderlag. Der holdes 18 Malkekøer, 10 Stkr. Ungkvæg og Kalve og 1 Tyr af rød dansk Race, 5 Heste samt 1 Føl. Sidste Aar solgtes c. 80 Fedesvin.

Søndergaard's nuværende Ejer købte Gaarden af Jørgen Larsen Hansen, som havde købt den af Proprietær Ahm; denne havde købt den af sin Svoger, Peter Madsen, som overtog den efter sin Fader, Christen Madsen. Gaarden er Arvefæste under Baadesgaard.

Bygningerne er opførte i Bindingsværk, Hovedb. med Tegtag, Avlsb. med Straatage. Elektrisk Lys og Kraft er indlagt.

Høgaard, Gloslunde Sogn. Postforb.: Nakskov, hvortil c. 15 Km., og St.: Søllested, hvortil c. 10 Km. Tlf. 31 over Græshave Central. Nuværende Ejer:

Carl Emil Kragerup, som overtog Gaarden i Oktbr. 1912, er født i Ringsted Landsogn 24. Juli 1871 og gift med *Kristine Andersen*, født i Boeslunde 5. Juli 1876.

Matr.-Nr. 13b, 14a m. fl. af Gloslunde. Hartkorn 7 Tdr. 5 Skpr. 3 Fdkr. $\frac{1}{4}$ Alb. Ejendomsskyld 43,000 Kr. Brandassurance for Hovedb. og Avlsb. 19,000 Kr. Gaardens samlede Areal 85 Tdr. Ld., deraf Ager 69, Eng 15, Have og Gaardsplads 1. Agermarken drives i en 6 Marksdrift med Hvede efter benyttet Brak, Roer, Byg, Udlægsblandsæd og 1aars Græs. Jordens Bonitet er Lermuld paa Lerunderlag. Der holdes 19 Malkekøer, 9 Stkr. Ungkvæg og Kalve og 2 Tyre af rød dansk Race, 6 Heste samt 2 Plage og Føl. Sidste Aar solgtes c. 20 Fedesvin.

Høgaard's nuværende Ejer købte Gaarden, efter i 12 Aar at have haft den i Forpagtning, af Arvingerne efter Enkefru Emilie Hansen. Gaarden er Arvefæste under Baadesgaard; den er opført i Bindingsværk med Straatage.

Overdrevsgaard, Gloslunde Sogn. Postforb.: Nakskov, hvortil c. 15 Km., og St.: Søllested, hvortil c. 10 Km. Tlf. 30 over Græshave Central. Nuværende Ejer: *Christen Marius Andersen*, som overtog Gaarden i Febr. 1890, er født i Skovbølle 2. Juni 1864 og gift med *Anna Andersen*, født i Ullerslev.

Matr.-Nr. 17a m. fl. af Gloslunde. Hartkorn 6 Tdr. 1 Skp. 2 Fdkr. $2\frac{1}{4}$ Alb. Ejendomsskyld 45,000 Kr. Brandassurance for Hovedb. og Avlsb. c. 25,000 Kr. Gaardens samlede Areal 72 Tdr. Ld., deraf Ager 71, Have og Gaardsplads 1. Agermarken drives i en 7 Marksdrift med Byg efter Grønjordshavre, Helbrak, Hvede, Byg og Roer, Udlægsbyg og 1aars Græs. Jordens Bonitet er Lermuld paa Lerunderlag. Der holdes 22 Malkekøer, 8 Stkr. Ungkvæg og Kalve og 2 Tyre af rød dansk Race, 6 Heste samt 4 Plage og Føl. Sidste Aar solgtes c. 50 Fedesvin.

Overdrevsgaard's nuværende Ejer købte Gaarden af Hans Hansen Røds Arvinger. Bygningerne er opførte i Bindingsværk med Straatage. Den tilhørende Jord ligger samlet ved Gaarden.

Højkjærsgaard, Gloslunde Sogn. Postforb.: Nakskov, hvortil c. 14 Km., og St.: Søllested, hvortil c. 9 Km. Tlf. 30 over Græshave Central. Nuværende



Højkjærsgaard.

Ejer: *Hans Nielsen M. Hansen*, som overtog Gaarden i Maj 1903, er født i Vestenskov 19. Aug. 1876 og gift med *Magda Christensen*, født i Dannemarre 10. Juli 1880.

Matr.-Nr. 12a m. fl. af Hoby. Hartkorn 5 Tdr. 5 Skpr. 3 Fdkr. $\frac{3}{4}$ Alb. Ejendomsskyld 42,400 Kr. Brandassurance for Hovedb. 6,000 Kr., for Avlsb. 17,000 Kr. Gaardens samlede Areal 62 Tdr. Ld., deraf Ager 55, Eng 6, Have og Gaardsplads 1. Agermarken drives uden nogen bestemt Drift, men skiftevis med Roer, Vaarsæd og 1aars Græs. Jordens Bonitet er Lermuld paa Lerunderlag.

Der holdes 16 Malkekøer, 8 Stkr. Ungkvæg og Kalve og 2 Tyre af rød dansk Race, 4 Heste samt 2 Plage og Føl. Sidste Aar solgtes c. 20 Fedesvin.

Højkjærsgaard's nuværende Ejer købte Gaarden af Enkefru Ane Dorthea Wilms, hvis første Mand, Carstensen, havde arvet den efter sine Forældre, i hvis Slægts Besiddelse den havde været i mange Generationer.

Gaarden ligger c. 1 Km. S. for Glosunde By og er, med Undtagelse af en Brædelade, opført i Bindingsværk med Straatage. I 1914 installeres elektrisk Lys og Kraft paa Ejendommen. — Markerne ligger samlede ved Gaarden. Engen ligger ved Rødbby Fjord.

Brudegaard, Glosunde Sogn. Postforb.: Nakskov, hvortil c. 15 Km., og St.: Søllested, hvortil c. 10 Km. Nuværende Ejer: *Valdemar Juul*, som overtog Gaarden i Efteraaret 1911, er født i Nøbbølle 21. Septbr. 1882 og gift med *Martha Larsen*, født i Hoby 4. Juni 1892.

Matr.-Nr. 13a m. fl. af Hoby. Hartkorn 5 Tdr. 7 Skpr. 3 Fdkr. 1½ Alb.



Brudegaard.

Ejendomsskyld 38,000 Kr. Brandassurance for Hovedb. og Avlsb. 23,800 Kr. Gaardens samlede Areal 77 Tdr. Ld., deraf Ager 64, Eng 12, Have og Gaardsplads 1. Agermarken drives i en 7 Marksdrift med Roer efter Grønjordshavre, Hvede, Byg, Roer, Udlægsbyg og 1aars Græs. Jordens Bonitet er væsentlig Lermuld paa Lerunderlag. Der holdes 20 Malkekøer, 15 Stkr. Ungkvæg og Kalve og 2 Tyre af rød dansk Race, 5 Heste samt 2 Plage og Føl. Sidste Aar solgtes c. 40 Fedesvin.

Den nuværende Ejer købte Gaarden af Sophus Larsen, som sidst i 1890erne var den overdraget af Faderen, Rasmus Larsen; denne erhvervede den ved Giftermaal med Enken efter den forrige Ejer.

Gaarden ligger i Nordsiden af Hoby By og er opført i Bindingsværk med Straatage. I 1914 indlægges elektrisk Lys og Kraft.

Snitkjærgaard, Stokkemark Sogn. Postforb. og St.: Søllested, hvortil c. 11 Km. Tlf. 53 over Stokkemark Central. Gaarden ligger c. 14 Km. fra Maribo. Nuværende Ejerinde: Enkefru *Kamilla Mikkelsen*, f. *Hansen*, som overtog Gaarden 22. Juli 1907, er født i V. Karleby 4. Aug. 1855 og var gift med *Frederik Mikkelsen*, født i Horslunde 11. Marts 1853.

Matr.-Nr. 1b m. fl. af Stokkemark. Hartkorn 5 Tdr. 6 Skpr. 1 Fdkr. Ejendomsskyld 42,500 Kr. Brandassurance for Hovedb. og Avlsb. 21,000 Kr. Gaardens samlede Areal 64 Tdr. Ld., deraf Ager 61, Mose 2, Have og Gaardsplads 1. Gaarden drives af Ejerinden med Sønnen, *Erhardt Mikkelsen*, som Bestyrer; E. Mikkelsen er født 11. Febr. 1882. Agermarken drives i en 5 Marksdrift med Byg efter Grønjordshavre, Roer, Udlægsbyg og 1aars Græs. Jordens Bonitet er hovedsagelig Lermuld paa Lerunderlag. Der holdes 12 Malkekøer, 6 Stkr. Ung-

kvæg og Kalve og 1 Tyr af rød dansk Race, 4 Heste, 2 Flage og Føl samt 2 Faar. Sidste Aar solgtes c. 25 Fedesvin.

Snitkjærgaard har oprindeligt været Fæste under Grevskabet Knuthenborg. Christen Rasmussen købte den 1879, formentlig af Ole Knudsen, og overdrog den ved Magelæg 1881 til Enkefru Birthe Kirstine Mikkelsen; denne afstod den straks efter til sin



Snitkjærgaard.

Søn, Frederik Mikkelsen, som 1889 solgte den til Grev Knuth til Knuthenborg, der afhændede den til den nuværende Ejerinde, der sad som Fæsterinde af den efter sin Mand.

Hovedb. er opført i Grundmur, Avlsb. i Bindingsværk, alle med Straatage. Der er indlagt elektrisk Lys og Kraft.

Gallehøjgaard, Stokkemarke Sogn. Postforb. og St.: Søllested, hvortil c. 8 Km. Tlf. 13 over Stokkemarke Central. Gaarden ligger c. 12 Km. fra Maribo. Nuværende Ejer: *Carl S. N. Møller*, som overtog Gaarden i Efteraaret 1894, er født paa Ejendommen 16. Septbr. 1864 og gift med *Sofie Jørgensen*, født i Vejleby 12. Septbr. 1876.

Matr.-Nr. 5a m. fl. af Stokkemarke. Hartkorn 5 Tdr. 5 Skpr. 2 Fdkr. 1 Alb. Ejendomsskyld 45,000 Kr. Brandassurance for Hovedb. 4,080 Kr., for Avlsb. 13,386 Kr. Gaardens samlede Areal 61 Tdr. Ld., deraf Ager 58½, Mose 1, Have og Gaardsplads 1½. Agermarken drives i en 8 Marksdrift med Roer efter Grøn-jordsblandsæd, Byg, ¾ Roer ¼ Staldfoder, Byg, Roer, Udlægsbyg og 1aars Græs. Jordens Bonitet er Lermuld paa Lerunderlag. Der holdes 16 Malkekøer, 8 Stkr. Ungkvæg og Kalve og 1 Tyr af rød dansk Race, 5 Heste samt 2 Plage og Føl. Sidste Aar solgtes c. 40 Fedesvin.

Gallehøjgaard hørte oprindeligt under Grevskabet Knuthenborg, men solgtes i 1850erne til Fæsteren Niels Møller eller til hans Svigersøn, Niels Hansen, den nuværende Ejers Fader.

Gaarden ligger umiddelbart V. for Stokkemarke By og er opført i Bindingsværk med Straatage med Undtagelse af en Bræddelade med Paptag. Der er indlagt elektrisk Lys og Kraft.

C. A. Hansen Plougs Gaard i Stokkemarke, Stokkemarke Sogn. Postforb. og St.: Søllested, hvortil c. 10 Km. Tlf. 61 over Stokkemarke Central. Gaarden ligger c. 14 Km. fra Maribo. Nuværende Ejer: *C. A. Hansen Ploug*, som overtog Gaarden i Marts 1897, er født i Sandbjerg 13. April 1873 og gift med *Emma Kristine Hansen*, født i Sandbjerg 10. Jan. 1875.

Matr.-Nr. 8a m. fl. af Stokkemarke. Hartkorn 4 Tdr. 6 Skpr. 2 Fdkr. 2¼ Alb. Ejendomsskyld 35,000 Kr. Brandassurance for Hovedb. 9,160 Kr., for Avlsb. 18,128 Kr. Gaardens samlede Areal 50 Tdr. Ld., deraf Ager 47½, Mose 1½, Have og Gaardsplads 1. Agermarken drives i en 7 Marksdrift med Byg efter Grøn-jordsblandsæd, Roer, Hvede, Roer, Udlægsbyg og 1aars Græs. Jordens Bonitet er hovedsagelig Lermuld paa Lerunderlag. Der holdes 14 Malkekøer, 6 Stkr. Ungkvæg og Kalve og 1 Tyr af rød dansk Race, 4 Heste samt 1 Plag. Sidste Aar solgtes c. 40 Fedesvin.

Gaardens ældst kendte Ejer er Jørgen Sloth, efter hvem den har været paa forskellige Hænder, indtil den af Valdemar Mogensen solgtes til den nuværende Ejer.

Gaarden ligger c. 1 Km. NV. for Stokkemark By og er, med Undtagelse af en Bræddelade med Paptag, opført i Grundmur. Der er indlagt elektrisk Lys og Kraft.

F. C. Clausens Gaard i Stokkemark, Stokkemark Sogn. Postforb. og St.: Søllested, hvortil c. 8 Km. Tlf. 60 over Stokkemark Central. Gaarden ligger c. 13½ Km. fra Maribo. Nuværende Ejer: *Frederik Christian Clausen*, som overtog Gaarden 14. Novbr. 1909, er født i Aunede 17. Maj 1872 og gift med *Anna Rasmussen*, født i Nordlunde 15. Marts 1878.

Matr.-Nr. 9a m. fl. af Stokkemark. Hartkorn 5 Tdr. 2 Skpr. 2½ Alb. Ejendomsskyld 36,000 Kr. Brandassurance for Hovedb. og Avlsb. 20,055 Kr. Gaardens samlede Areal 49 Tdr. Ld., deraf Ager 46½, Mose 1½, Have og Gaardsplads 1. Agermarken drives i en 6 Marksdrift med ½ Roer ½ Byg efter Grønjordshavre, Hvede og Rug, Roer, Udlægsbyg og 1aars Græs. Jordens Bonitet er hovedsagelig Lermuld paa Lerunderlag. Der holdes 12 Malkekøer, 8 Stkr. Ungkvæg og Kalve og 1 Tyr af rød dansk Race, 4 Heste samt 2 Plage. Sidste Aar solgtes c. 25 Fedesvin.



F. C. Clausens Gaard.

Oprindelig hørte Gaarden under Grevskabet Knuthenborg, men solgtes 30. Decbr. 1865 til Fæsteren Christen Pedersen. Hans Enke overdrog den c. 1870 til Sønnen, Jørgen Peter Christensen, der c. 1902 afhændede den til sin Søstersøn, Julius Petersen; efter dennes Død 1907 dreves den af Enken, indtil hun giftede sig med den nuværende Ejer.

Gaarden ligger tæt N. for Stokkemark By, venlig omgivet af den gamle Have. Bygningerne, der gør et solidt og velholdt Indtryk, er opførte dels i Grundmur, dels i Bindingsværk med Straatage, undtagen Laden i Brædder med Paptag. Der er indlagt elektrisk Lys og Kraft.

Vindfældegaard, Stokkemark Sogn. Postforb. og St.: Søllested, hvortil c. 8½ Km. Tlf. 23 over Stokkemark Central. Gaarden ligger c. 11 Km. fra Maribo. Nuværende Ejer: *Læge V. Christensen*, som overtog Gaarden 1. Marts 1910, er født i Aarhus 6. Jan. 1871 og gift med *Louise Gytke*, født i København 5. Febr. 1884.

Matr.-Nr. 11a m. fl. af Stokkemark. Hartkorn 7 Tdr. 6 Skpr. Ejendomsskyld 55,000 Kr. Brandassurance for Hovedb. og Avlsb. c. 24,000 Kr. Gaardens samlede Areal 66 Tdr. Ld., deraf Ager 58½, Mose 6, Have og Gaardsplads 1½. Gaarden drives af Ejeren med *V. Skafte* som Bestyrer. Agermarken drives i en 8 Marksdrift. Jordens Bonitet er Lermuld paa Lerunderlag. Der holdes 20 Malkekøer, 12 Stkr. Ungkvæg og Kalve og 2 Tyre af rød dansk Race samt 7 Heste. Sidste Aar solgtes c. 50 Fedesvin.

Vindfældegaard's nuværende Ejer købte af Olaf Ploug, der Aaret i Forvejen havde købt af Dines Jensen. — Hovedb. er opført i Grundmur med Skifertag, Avlsb. dels i Grundmur og dels i Bindingsværk med Straatage. Der er indlagt elektrisk Lys og Kraft, og Gaarden forsynes med Vand fra eget Vandværk, som drives ved Vindmotor.

Tammetange, Stokkemark Sogn. Postforb. og St.: Søllested, hvortil c. 11 Km. Tlf. 18 over Stokkemark Central. Gaarden ligger c. 15 Km. fra Maribo. Nuværende Ejer: *J. J. Jensen Thage*, som overtog Gaarden i 1894, er født paa Ejendommen 25. Maj 1862 og gift med *Ane Kirstine Frederiksen*, født i Kældernæs 25. Juni 1849.

Matr.-Nr. 13 m. fl. af Stokkemark. Hartkorn 5 Tdr. 6 Skpr. 1 Fdkr. 1 Alb. Ejendomsskyld 47,000 Kr. Brandassurance for Hovedb. og Avlsb. 23,990 Kr.



Tammetange.

Gaardens samlede Areal 57½ Td. Ld., deraf Ager 55½, Mose ½, Have og Gaardsplads 1½. Agermarken drives skiftevis med Roer og Byg. Jordens Bonitet er hovedsagelig Lermuld paa Lerunderlag. Der holdes 15 Malkekøer, 8 Stkr. Ungkvæg og Kalve og 1 Tyr af rød dansk Race, 6 Heste samt 2 Plage og Føl. Sidste Aar solgtes c. 40 Fedesvin.

Tammetange hørte oprindeligt under Grevskabet Knuthenborg. 1847 overdroges Fæstet til Jens Petersen Thage, som først i 1850erne købte den til fri Ejendom. Efter hans Død 1891 dreves den af Enken, Dorthe, f. Knudsen, som senere overdrog den til Sønnen, den nuværende Ejer.

Gaarden ligger smukt omgivet af Haven i den skovrige Egn c. 2 Km. N. for Stokkemark By. Hovedb. og v. Længe er opførte i Bindingsværk med Straatage, medens Ø. Længe er bygget i Grundmur med Paptag. Laden er opført i Brædder med Paptag. Der er indlagt elektrisk Lys og Kraft fra eget Værk, og der er eget Vandværk. — Den tilhørende Jord ligger samlet ved Gaarden.

Enkefru A. K. Vævers Gaard i Stokkemark, Stokkemark Sogn. Postforb. og St.: Søllested, hvortil c. 11 Km. Tlf. 55 over Stokkemark Central.



Enkefru A. K. Vævers Gaard.

Gaarden ligger c. 14½ Km. fra Maribo. Nuværende Ejerinde: Enkefru *Ane Kristine Væver*, f. *Andersen*, som overtog Gaarden 22. Decbr. 1911, er født i Kældernæs 3. Febr. 1864 og var gift med *Hans Christian Væver*, født paa Ejendommen 30. Oktbr. 1862.

Matr.-Nr. 14a m. fl. af Stokkemarke. Hartkorn 5 Tdr. 1 Fdkr. 2¼ Alb. Ejendomsskyld 37,000 Kr. Brandassurance for Hovedb. 8,925 Kr., for Avlsb. 13,580 Kr. Gaardens samlede Areal 50 Tdr. Ld., deraf Ager 48½, Mose ½, Have og Gaardsplads 1. Agermarken drives med 1aars Græs eller delvis med Roer, Vaarsæd og Rug. Jordens Bonitet er hovedsagelig Lermuld paa Lerunderlag. Der holdes 14 Malkekøer, 6 Stkr. Ungkvæg og Kalve og 2 Tyre af rød dansk Race, 4 Heste samt 1 Plag. Sidste Aar solgtes c. 20 Fedesvin.

Oprindelig hørte Gaarden som Fæste under Grevskabet Knuthenborg, men er formentlig først i 1850erne købt til fri Ejendom af Hans Rasmussen, som 1857 solgte den til sin Søn, Søren Hansen; denne overdrog den 1890 til sin Søn, den nuværende Ejerindes afdøde Mand.

Gaarden ligger smukt omgivet af Haven c. 1½ Km. N. for Stokkemarke By. Hovedb. er bygget i Grundmur. De velholdte Avlsb. er, med Undtagelse af en Bræddelade med Paptag, byggede i Bindingsværk med Straatage. Der er indlagt elektrisk Lys og Kraft. — Den tilhørende Jord ligger samlet ved Gaarden.

Kraghsbo, Stokkemarke Sogn. Postforb. og St.: Søllested, hvortil c. 12 Km. Tlf. 50 over Stokkemarke Central. Gaarden ligger c. 14 Km. fra Maribo. Nuværende Ejerinde: Enkefru *Stine Kragh*, som overtog Gaarden i Maj 1907, er født i Tjennemarke 5. Juni 1847 og var gift med *Rasmus Jensen Kragh*, født paa Ejendommen 4. Juli 1837.

Matr.-Nr. 15 m. fl. af Stokkemarke. Hartkorn 6 Tdr. 4 Skpr. 3 Fdkr. 1 Alb. Ejendomsskyld 40,300 Kr. Brandassurance for Hovedb. og Avlsb. 17,010 Kr.



Kraghsbo.

Gaardens samlede Areal 68½ Td. Ld., deraf Ager 62, Eng 4, Mose 1, Have og Gaardsplads m. m. 1½. Gaarden drives af Ejerinden med Sønnen, *Jens Kragh*, som Bestyrer. Agermarken drives i en 6 Marksdrift med benyttet Brak efter Grønjordshavre, Byg, Roer, Udlægsbyg og 1aars Græs. Jordens Bonitet er dels Sandmuld og dels Lermuld paa Grus- og Lerunderlag. Der holdes 18 Malkekøer, 8 Stkr. Ungkvæg og Kalve og 2 Tyre af rød dansk Race, 5 Heste samt 2 Plage og Føl. Sidste Aar solgtes c. 25 Fedesvin.

Gaarden var forhen Fæste under Grevskabet Knuthenborg, men frikøbtes af daværende Fæster, *Jens Christensen Kragh*, 1852. Hans Enke overdrog den 1866 til sin Søn, den nuværende Ejerindes afdøde Mand.

Gaarden udflyttedes 1814 fra Stokkemarke By til sin nuværende Plads c. 2 Km. N. for Byen; den er opført i Bindingsværk med Straatage; Hovedb. stammer fra 1814, Avlsb. fra 1878—79. — Markerne ligger samlede omkring Gaarden.

Enkefru C. K. Niensens Gaard i Stokkemarke, Stokkemarke Sogn. Postforb. og St.: Søllested, hvortil c. 12 Km. Gaarden ligger c. 14 Km. fra Maribo. Nuværende Ejerinde: Enkefru *Cecilie Kirstine Nielsen*, som overtog Gaarden

17. Decbr. 1910, er født i Tillitze 27. April 1867 og var gift med *Jens Mikael Nielsen*, født i Blands 17. Aug. 1868.

Matr.-Nr. 16a m. fl. af Stokkemarke. Hartkorn 5 Tdr. 6 Skpr. 3 Fdkr. 2¼ Alb. Ejendomsskyld 38,500 Kr. Brandassurance for Hovedb. og Avlsb. 18,832 Kr. Gaardens samlede Areal 58 Tdr. Ld., deraf Ager 51, Mose 6, Have og Gaardsplads 1. Gaarden drives af Ejerinden. Agermarken drives i en 6 Marksdrift med Roer efter Grønjordshavre, Byg, Roer, Udlægsblandsæd og laars Græs. Jordens Bonitet er dels Lermuld og dels Sandmuld paa Ler- og Grusunderlag. Der holdes 15 Malkekøer, 8 Stkr. Ungkvæg og Kalve og 1 Tyr af rød dansk Race, 4 Heste, 1 Plag samt 4 Faar. Sidste Aar solgtes c. 20 Fedesvin.



Enkefru C. K. Nielsens Gaard.

Gaardens ældst kendte Ejer, Ole Svendsen, ejede den midt i det 19. Aarhundrede; hans Fader har formentlig købt den til fri Ejendom. O. Svendsens Enke solgte den 1895 til den nuværende Ejerindes afdøde Mand.

Gaarden ligger c. 2 Km. N. for Stokkemarke By og er opført i 1850erne i Bindingsværk med Straatage. — Den tilhørende Jord ligger samlet omkring Gaarden.

F. Knudsens Gaard i Stokkemarke, Stokkemarke Sogn. Postforb. og St.: Søllested, hvortil c. 7½ Km. Tlf. 37 over Kældernæs Central. Gaarden ligger c. 13 Km. fra Maribo. Nuværende Ejer: *Ferd. Knudsen*, som overtog Gaarden 3. Maj 1900, er født i Sandby 1. Febr. 1857 og gift med *Thora Nielsen*, født i Abed 21. Maj 1871.

Matr.-Nr. 20 m. fl. af Stokkemarke. Hartkorn 5 Tdr. 4 Skpr. ¾ Alb. Ejendomsskyld 36,000 Kr. Brandassurance for Hovedb. 3,300 Kr., for Avlsb. 12,000 Kr. Gaardens samlede Areal 60 Tdr. Ld., deraf Ager 59, Have og Gaardsplads 1. Agermarken drives i en 6 Marksdrift. Jordens Bonitet er hovedsagelig Lermuld paa Lerunderlag. Der holdes 18 Malkekøer, 7 Stkr. Ungkvæg og Kalve og 1 Tyr af rød dansk Race, 4 Heste, 1 Plag samt 2 Faar. Sidste Aar solgtes c. 20 Fedesvin.

Gaardens ældst kendte Fæster er Søren Andersen, som formentlig c. 1852 frikøbte den fra Grevskabet Knuthenborg. Han solgte c. 1899 til H. Knudsen, som atter solgte til Niels Chr. Thage, af hvem den nuværende Ejer har købt. — Gaarden ligger c. 2 Km. NØ. for Stokkemarke By og er opført i Bindingsværk med Straatage. Markerne ligger ved Gaarden.

C. A. Jørgensens Gaard i Stokkemarke, Stokkemarke Sogn. Postforb. og St.: Søllested, hvortil c. 8 Km. Gaarden ligger c. 12 Km. fra Maribo. Nuværende Ejer: *Christian August Jørgensen*, som overtog Gaarden i Juni 1912, er født i Kældernæs 12. Novbr. 1881 og gift med *Kristine Jørgensen*, født i Stokkemarke 22. April 1882.

Matr.-Nr. 22 m. fl. af Stokkemarke. Hartkorn 6 Tdr. 1 Fdkr. 2 Alb. Ejendomsskyld 35,000 Kr. Brandassurance for Hovedb. 5,240 Kr., for Avlsb. 11,063 Kr. Gaardens samlede Areal 58 Tdr. Ld., deraf Ager 57, Have og Gaardsplads 1.

Agermarken drives i en 6 Marksdrift med benyttet Brak efter Grønjordshavre, Byg, Roer, Udlægsbyg og 1aars Græs. Jordens Bonitet er paa $\frac{2}{3}$ af Arealet Sandmuld paa Lerunderlag, paa $\frac{1}{3}$ Mosejord. Der holdes 12 Malkekøer, 6 Stkr. Ungkvæg og Kalve og 1 Tyr af rød dansk Race, 4 Heste, 2 Plage og Føl samt 2 Faar. Sidste Aar solgtes c. 25 Fedesvin.

Oprindelig hørte Gaarden under Grevskabet Knuthenborg, men solgtes 1865 til fri Ejendom til Fæsteren Peder Andersen, hvis Enke giftede sig anden Gang med N. C. Hovmand, af hvem den nuværende Ejer købte. — Gaarden ligger inde i Stokkemark By og er opført i Bindingsværk med Straatage. Der er indlagt elektrisk Lys og Kraft.

P. Madsens Gaard i Stokkemark, Stokkemark Sogn. Postforb. og St.: Søllested, hvortil c. 10 Km. Tlf. 38 over Stokkemark Central. Gaarden ligger c. 10 Km. fra Maribo. Nuværende Ejer: *Peder Madsen*, som overtog Gaarden 21. Febr. 1870, er født i Revshale 1. Septbr. 1843 og var gift med *Marie Henningsen*, født paa Ejendommen 16. Novbr. 1840.

Matr.-Nr. 23 m. fl. af Stokkemark. Hartkorn 5 Tdr. 1 Skp. 1 Fdkr. $1\frac{1}{2}$ Alb. Ejendomsskyld 37,500 Kr. Brandassurance for Hovedb. og Avlsb. c. 20,000 Kr. Gaardens samlede Areal 58 Tdr. Ld., deraf Ager 57, Have og Gaardsplads 1. Agermarken drives i en 6 Marksdrift med benyttet Brak efter Grønjordshavre, Byg, Roer, Udlægsbyg og 1aars Græs. Jordens Bonitet er Lermuld paa Lerunderlag. Der holdes 16 Malkekøer, 8 Stkr. Ungkvæg og Kalve og 2 Tyre af rød dansk Race samt 5 Heste. Sidste Aar solgtes 28 Fedesvin.

Gaarden var tidligere Fæste under Grevskabet Knuthenborg, men frikøbtes 1865 af *Jørgen Henningsen*. 1886 inddrog den paany under Grevskabet, men solgtes atter 1907 til den nuværende Ejer.

Gaarden ligger c. 1 Km. N. for Stokkemark By og er opført dels i Bindingsværk, dels i Grundmur og dels i Træ. Der er indlagt elektrisk Lys og Kraft.

Østergaard, Stokkemark Sogn. Postforb.: Søllested og St.: Maribo, hvortil c. 11 Km. Nuværende Ejer: *H. J. Mikkelsen Friis*, som overtog Gaarden i



Østergaard.

Foraaret 1907, er født i V. Karleby 3. Oktbr. 1870 og gift med *Anna Rosendahl*, født i Hejringe 12. Juli 1882.

Matr.-Nr. 26 m. fl. af Stokkemark. Hartkorn 6 Tdr. 1 Skp. 2 Fdkr. $2\frac{3}{4}$ Alb. Ejendomsskyld 46,000 Kr. Brandassurance for Hovedb. 7,527 Kr., for Avlsb. 12,417 Kr. Gaardens samlede Areal 66 Tdr. Ld., deraf Ager 65, Have og Gaardsplads 1. Agermarken drives i en 6 Marksdrift med Roer efter Grønjordshavre, Byg, Roer, Udlægsbyg og 1aars Græs. Jordens Bonitet er hovedsagelig Lermuld paa Lerunderlag. Der holdes 18 Malkekøer, 5 Stkr. Ungkvæg og Kalve og 2 Tyre af rød dansk Race, 5 Heste samt 1 Plag. Sidste Aar solgtes c. 20 Fedesvin.

Østergaard har oprindelig hørt under Grevskabet Knuthenborg, men ejedes i 1870erne af Sognefoged Petersen, hvis Enke solgte den til Peter Friis, den nuværende Ejers Fader, der c. 1881 ved Magelæg overdrog den til Nielsen, efter hvem den kom paa forskellige Hænder, indtil Viggo Hansen solgte den til den nuværende Ejer.

Gaarden ligger hyggelig ved Landevejen c. 1 Km. Ø. for Stokkemark By. Bygningerne er opførte i Grundmur efter Brand 1905, Hovedb. med Tegtag, Avlsb. med Paptage. Der er installeret elektrisk Lys og Kraft. — Den tilhørende Jord, der er i fortrinlig Kultur, ligger samlet ved Gaarden.

Fattiggaarden, Stokkemark Sogn. Postforb. og St.: Søllested, hvortil c. 10 Km. Gaarden ligger c. 11 Km. fra Maribo. Nuværende Ejer: *Stokkemark Kommune*, som overtog Gaarden 1. Novbr. 1895.

Matr.-Nr. 24a m. fl. af Stokkemark. Hartkorn 4 Tdr. 7 Skpr. 1 Fdkr. $\frac{1}{4}$ Alb. Ejendomsskyld 35,000 Kr. Brandassurance for Hovedb. 4,000 Kr., for Avlsb. 14,000 Kr. Gaardens samlede Areal 44 Tdr. Ld., deraf Ager $41\frac{1}{2}$, Mose $1\frac{1}{2}$, Have og Gaardsplads 1. Gaarden drives af Kommunen med *P. Jensen* som Bestyrer. Agermarken drives i en 6 Marksdrift. Jordens Bonitet er hovedsagelig Lermuld paa Lerunderlag. Der holdes 9 Malkekøer, 5 Stkr. Ungkvæg og Kalve af rød dansk Race samt 3 Heste. Sidste Aar solgtes 12 Fedesvin.

Fattiggaarden ligger lidt NØ. for Stokkemark By. Hovedb. er opført i Grundmur. Avlsb. i Bindingsværk med Straatage. — Den tilhørende Jord ligger samlet ved Gaarden.

C. P. Dalbæks Gaard i Stokkemark, Stokkemark Sogn. Postforb. og St.: Søllested, hvortil c. 10 Km. Gaarden ligger c. 12 Km. fra Maribo. Nuværende



C. P. Dalbæks Gaard.

Ejer: *Chr. P. Dalbæk*, som overtog Gaarden 1. April 1910, er født paa Ejendommen 18. Septbr. 1873 og gift med *Olivia Mikkelsen*, født i Østoft 15. Marts 1876.

Matr.-Nr. 28a m. fl. af Stokkemark. Hartkorn 5 Tdr. 4 Skpr. 1 Fdk. $1\frac{1}{4}$ Alb. Ejendomsskyld 38,000 Kr. Brandassurance for Hovedb. og Avlsb. 11,009 Kr. Gaardens samlede Areal $58\frac{1}{2}$ Td. Ld., deraf Ager 56, Mose $1\frac{1}{2}$, Have og Gaardsplads 1. Agermarken drives i en 6 Marksdrift med Roer efter Grønjordshavre, Byg, Roer, Udlægsbyg og 1aars Græs. Jordens Bonitet er let Lermuld paa Lerunderlag. Der holdes 7 Malkekøer, 17 Stkr. Ungkvæg og Kalve 1 Tyr, 4 Heste, 2 Plage og Føl samt 2 Faar. Sidste Aar solgtes c. 20 Fedesvin. Kvægbesætningen, der er af rød dansk Race, krydset med Korthorn, vedligeholdes hovedsagelig ved Indkøb.

Den nuværende Ejer købte Gaarden af sin Moder, *Camilla Martine*, f. *Petersen*, hvis afdøde Mand, *Chr. Christensen*, 1873 havde købt den af Sognefoged *Eliassen*, som havde købt den af *Morten Nielsen Spillemand*. Oprindeligt har den været Fæste under *Grevskabet Knuthenborg*.

Gaarden ligger inde i Stokkemark By. Hovedb. er opført i Bindingsværk med Straatag. Staldlængen er grundmuret og bærer Paptag ligesom Laden, der er af Brædder. — Den tilhørende Jord ligger samlet S. for Gaarden, og Kommunevejen fører langs den v. Side.

J. P. Christensen (Bruun)s Gaard i Stokkemark, Stokkemark Sogn. Postforb. og St.: Søllested, hvortil c. 9 Km. Tlf. 54 over Stokkemark Central.

Gaarden ligger c. 13 Km. fra Maribo. Nuværende Ejer: *Jens Peter Christensen (Bruun)*, som overtog Gaarden 1. April 1913, er født i Herritslev 2. Juni 1855 og gift med *Frederikke Nielsen*, født i Lille Musse 11. Septbr. 1860.

Matr.-Nr. 29a m. fl. af Stokkemarke. Hartkorn 4 Tdr. 3 Skpr. 2 Fdkr. 2½ Alb. Ejendomsskyld 36,000 Kr. Brandassurance for Hovedb. og Avlsb. 17,425 Kr. Gaardens samlede Areal 66 Tdr. Ld., deraf Ager 65, Have og Gaardsplads 1. Agermarken drives i en 6 Marksdrift hovedsagelig med benyttet Brak efter Grøn-



J. P. Christensen (Bruun)s Gaard.

jordshavre, Rug og Byg, Roer, Udlægsbyg og 1aars Græs. Jordens Bonitet er Sand- og Lermuld paa Kvæg- og Lerunderunderlag. Der holdes 16 Malkekøer, 14 Stkr. Ungkvæg og Kalve og 2 Tyre af rød dansk Race, 5 Heste, 2 Plage og Føl samt 2 Faar. Sidste Aar solgtes c. 40 Fedesvin.

Den nuværende Ejer købte Gaarden af J. P. O. Mikkelsen, som midt i 1890erne var den overdraget af sin Svigerfader, Christen Skafte, der havde overtaget den 1875. Han var Svigersøn af Jens Nicolajsen, som sandsynligvis havde købt den til fri Ejendom fra Grevskabet Knuthenborg i Midten af 1850erne.

Gaarden ligger meget smukt, umiddelbart V. for Skoven »Stokkemarke Hestehave«. Bygningerne er opførte i Bindingsværk med Straatage, med Undtagelse af en Bræddelade med Paptag. Der er installeret elektrisk Lys og Kraft. — Jorderne ligger samlede ved Gaarden.

Øster Skovgaard, Stokkemarke Sogn. Postforb. og St.: Søllested, hvortil c. 10 Km. Tlf. 31 over Stokkemarke Central. Gaarden ligger c. 11 Km. fra



Øster Skovgaard.

Maribo. Nuværende Ejer: *J. P. Anthon Madsen*, som overtog Gaarden i Efteraaret 1894, er født paa Ejendommen 17. Maj 1864 og gift med *Karen Marie Petersen*, født i Sørup 19. Septbr. 1869.

Matr.-Nr. 31a m. fl. af Stokkemarke. Hartkorn 5 Tdr. 1 Skp. 2 Fdkr. 1¼ Alb. Ejendomsskyld 50,000 Kr. Brandassurance for Hovedb. 10,000 Kr., for Avlsb. 20,000 Kr. Gaardens samlede Areal 75 Tdr. Ld., deraf Ager 72, Eng 1½, Have

og Gaardsplads $1\frac{1}{2}$. Agermarken drives i en 7 Marksdrift med Byg efter Grøn-jordshavre, $\frac{1}{2}$ Halvbrak $\frac{1}{2}$ Roer, $\frac{1}{2}$ Vintersæd $\frac{1}{2}$ Byg, Roer, Udlægsbyg og 1aars Græs. Jordens Bonitet er noget uensartet, men væsentlig jævn, god Muld paa Kvæg- og Lerunderlag. Der holdes 24 Malkekøer, 10 Stkr. Ungkvæg og Kalve og 2 Tyre af rød dansk Race, 6 Heste samt 1 Plag. Sidste Aar solgtes c. 40 Fedesvin.

Gaarden har oprindelig hørt som Fæste under Grevskabet Knuthenborg, men solgtes 1852 til Fæsteren Ole Madsen, hvis Enke sidst i 1860erne skødede den til sin Søn, Mads Olsen, den nuværende Ejers Fader.

Gaarden ligger smukt omgivet af Haven umiddelbart S. for Skoven »Stokkemark Hestehave«. Hovedb. og Staldlænge er grundmurede med henholdsvis Cementstens- og Paptag; Sidelængerne er opførte i Bindingsværk med Tage af Bølgeblik. Udenfor den egentlige Gaardplan ligger en Bræddelade med Paptag. Der er installeret elektrisk Lys og Kraft. — Den tilhørende Jord, der er i god Kultur, ligger samlet S. for Gaarden, fra hvilken der er en smuk Udsigt.

Thronholtgaard, Stokkemark Sogn. Postforb. og St.: Søllested, hvortil c. 8 Km. Tlf. 43 over Stokkemark Central. Gaarden ligger c. 12 Km. fra Maribo. Nuværende Ejer: *Hans Kok*, som overtog Gaarden i Foraaret 1892, er født i Tjennemark 3. April 1856 og var gift med *Anna Margrethe Olsen*, født i Tjennemark 25. Jan. 1867.



Thronholtgaard.

Matr.-Nr. 32 m. fl. af Stokkemark. Hartkorn 5 Tdr. 1 Skp. $\frac{1}{4}$ Alb. Ejendoms-skyld 54,000 Kr. Brandassurance for Hovedb. 6,000 Kr., for Avlsb. 15,900 Kr. Gaardens samlede Areal 84 Tdr. Ld., deraf Ager 83, Have og Gaardsplads 1. Agermarken drives i en 7 Marksdrift med Byg efter Grøn-jordshavre, $\frac{1}{2}$ Græs $\frac{1}{2}$ Brak, Vintersæd, Roer, Udlægsbyg og 1aars Græs. Jordens Bonitet er Sand- og Lermuld paa Grus- og Lerunderlag. Der holdes 22 Malkekøer, 9 Stkr. Ungkvæg og Kalve og 2 Tyre af rød dansk Race samt 6 Heste. Sidste Aar solgtes c. 20 Fedesvin.

Thronholtgaard's nuværende Ejer overtog Gaarden med sin Hustru, som til-lige med sin Broder havde arvet den efter Faderen, Ole Mikkelsen; denne havde 1867 købt den af Enkefru Ane Sofie Blak.

Gaarden ligger overordentlig hyggelig umiddelbart S. for Skoven »Stokkemark Hestehave«. Bygningerne er, med Undtagelse af en Bræddelade med Paptag, opførte i Bindingsværk med Straatage og er alle solide og velholdte. Elektrisk Lys og Kraft er installeret. — Den tilhørende Jord, der er i fortrinlig Kultur, ligger samlet S. for Gaarden, hvorfra der er en smuk Udsigt over den skønne Egn.

Sønderskovgaard, Stokkemark Sogn. Postforb. og St.: Bandholm, hvortil c. 8 Km. Tlf. 28 over Kældernæs Central. Gaarden ligger c. 15 Km. fra Maribo. Nuværende Ejer: *Jes Kragh*, som overtog Gaarden 2. Febr. 1906, er født i Kast-ager 16. Novbr. 1852 og gift med *Signe Dinesen*, født i Horslunde Nøbbølle 20. Febr. 1862.

Matr.-Nr. 3a, 3b m. fl. af Saltvig. Hartkorn 5 Tdr. 6 Skpr. 3 Fdkr. 2½ Alb. Ejendomsskyld 35,000 Kr. Brandassurance for Hovedb. 6,000 Kr., for Avlsb. 13,446 Kr. Gaardens samlede Areal 42 Tdr. Ld., deraf Ager 41, Have og Gaardsplads 1. Agermarken drives i en 8 Marksdrift med Roer efter Grønjordshavre, Byg, Hvede, Roer, Byg, Udlægsbyg og 1aars Græs. Jordens Bonitet er Lermuld paa Lerunderlag. Der holdes 13 Malkekøer, 7 Stkr. Ungkvæg og Kalve og 2 Tyre af rød dansk Race samt 5 Heste. Sidste Aar solgtes 33 Fedesvin.

Sønderskovgaard's nuværende Ejer købte Gaarden af Carl G. Stæhr, som 1905 havde købt den af Daniel Hansen; denne havde købt af Hans Skafte, der igen havde købt af Hans Madsen.

Gaarden ligger c. 1½ Km. V. for Saltvig By og er opført 1906 i Grundmur, Hovedb. med Tegltag, Avlsb. med Paptage.

C. N. Slentes Gaard i Saltvig, Stokkemark Sogn. Postforb. og St.: Bandholm, hvortil c. 7½ Km. Gaarden ligger c. 15 Km. fra Maribo. Nuværende Ejer: *Christen Nielsen Slente*, som overtog Gaarden 27. Jan. 1891, er født i Kældernæs 9. Maj 1852 og var gift med *Marthine Johanne Hansen*, født i Vesterborg 24. Marts 1859.

Matr.-Nr. 5 m. fl. af Saltvig. Hartkorn 5 Tdr. 3 Skpr. 1 Alb. Ejendomsskyld 38,000 Kr. Brandassurance for Hovedb. 3,450 Kr., for Avlsb. 7,790 Kr. Gaardens samlede Areal 41 Tdr. Ld., deraf Ager 40, Have og Gaardsplads 1. Agermarken drives i en 7 Marksdrift med benyttet Brak efter Grønjordshavre, Vintersæd, Roer, Byg, Udlægsblandsæd og 1aars Græs. Jordens Bonitet er Lermuld paa Lerunderlag. Der holdes 12 Malkekøer, 3 Stkr. Ungkvæg og Kalve og 1 Tyr af rød dansk Race, 4 Heste samt 1 Plag. Sidste Aar solgtes 5 Fedesvin.

Den nuværende Ejer købte Gaarden af Melhandler Christoffersen i Maribo, som c. 1887 havde overtaget den efter Carsten Rasmussen, der c. 1881 var fulgt efter Frederik Andersen. — Gaarden ligger midt i Saltvig By og er opført i Bindingsværk med Straatage.

Klintgaard, Stokkemark Sogn. Postforb. og St.: Bandholm, hvortil c. 8 Km. Tlf. 23 over Kældernæs Central. Gaarden ligger c. 16 Km. fra Maribo.



Klintgaard.

Nuværende Ejer: *Joh. Musse*, som overtog Gaarden 17. Marts 1911, er født i Saltvig 20. Marts 1880 og gift med *Kathinka Smedemann*, født i Blands 24. Maj 1883.

Matr.-Nr. 6a m. fl. af Saltvig. Hartkorn 6 Tdr. 5 Skpr. 3 Fdkr. 2½ Alb. Ejendomsskyld 37,000 Kr. Brandassurance for Hovedb. og Avlsb. 19,000 Kr. Gaardens samlede Areal 54 Tdr. Ld., deraf Ager 53, Have og Gaardsplads 1. Agermarken drives i en 8 Marksdrift med 1aars Græs og Havre, ellers skiftevis med Roer og Byg. Jordens Bonitet er gennemgaende Lermuld paa Lerunderlag. Der holdes 14 Malkekøer, 12 Stkr. Ungkvæg og Kalve og 2 Tyre af rød dansk Race, 5 Heste samt 4 Plage og Føl. Sidste Aar solgtes c. 30 Fedesvin.

Klintgaard har tidligere hørt som Fæste under Grevskabet Knuthenborg, men frikøbtes 1874 af Hans Sigvard; han overdrog den samtidig til sin Svigersøn, Jørgen Musse Hansen, den nuværende Ejers Fader.

Gaarden ligger meget smukt c. 1 Km. NØ. for Saltvig By. Den grundmurede Hovedb. bærer Straatag, medens Avlsb., der væsentlig er opførte i Bindingsværk, har Trimpel og Paptage. De faste Maskiner drives ved Benzinmotor. — I Hestebesætningen findes en smuk Hingst af belgisk Afstamning.

Thomasminde, Stokkemarke Sogn. Postforb. og St.: Bandholm, hvortil c. 8 Km. Tlf. 14 over Kældernæs Central. Gaarden ligger c. 16 Km. fra Maribo. Nuværende Ejer: *N. P. Christiansen*, som overtog Gaarden 1. Novbr. 1900, er født i Julebæk 19. Juli 1871 og gift med *Oline Andersen*, født paa Ejendommen 11. Novbr. 1872.

Matr.-Nr. 7a m. fl. af Saltvig. Hartkorn 5 Tdr. 7 Skpr. 2 Fdkr. 1 Alb. Ejendomsskyld 44,000 Kr. Brandassurance for Hovedb. og Avlsb. 24,000 Kr. Gaardens samlede Areal 69 Tdr. Ld., deraf Ager 68, Have og Gaardsplads 1. Agermarken drives i en 6 Marksdrift med Roer efter Grønjordshavre, Hvede, Roer, Udlægsbyg og 1aars Græs. Jordens Bonitet er hovedsagelig Lermuld paa Lerunderlag. Der holdes 30 Malkekøer, 14 Stkr. Ungkvæg og Kalve og 2 Tyre af rød dansk Race, 6 Heste samt 4 Plage og Føl. Sidste Aar solgtes c. 150 Fedesvin.



Thomasminde.

Thomasminde's nuværende Ejer overtog Gaarden efter sin Svigermoder, hvis afdøde Mand, Thomas Andersen, var den overdraget af Faderen, Lars Mynbo Andersen. Gaarden ligger venlig omgivet af den gamle Have ud mod Smaalandsøhavet. Hovedb. er bygget i Grundmur med Tegltag, medens Lade og Stald er opførte i Bindingsværk med Straatage. Desuden findes en Bræddelade med Paptag. Fra Gaarden fører et fast Roespor til Stokkemarke Saftstation. — Af Hestebesætningen er en Hoppe præmieret.

K. Nielsens Gaard i Saltvig, Stokkemarke Sogn. Postforb. og St.: Bandholm, hvortil c. 7½ Km. Gaarden ligger c. 15 Km. fra Maribo. Nuværende Ejer: *Kr. Nielsen*, som overtog Gaarden 1. Juni 1907, er født i Stokkemarke 8. Novbr. 1861 og gift med *Anna Jørgensen*, født i Birkely 20. Aug. 1872.

Matr.-Nr. 8a m. fl. af Saltvig. Hartkorn 6 Tdr. 6 Skpr. 1 Fdkr. 1 Alb. Ejendomsskyld 40,000 Kr. Brandassurance for Hovedb. 5,555 Kr., for Avlsb. 8,524 Kr. Gaardens samlede Areal 54 Tdr. Ld., deraf Ager 53, Have og Gaardsplads 1. Agermarken drives i en 6 Marksdrift med Roer efter Grønjordshavre, Byg, Roer, Udlægsbyg og 1aars Græs. Jordens Bonitet er Lermuld paa Lerunderlag. Der holdes 15 Malkekøer, 12 Stkr. Ungkvæg og Kalve og 2 Tyre af rød dansk Race, 5 Heste samt 1 Faar. Sidste Aar solgtes 14 Fedesvin.

Den nuværende Ejer købte Gaarden af Rasmus Hansen, som c. 1905 havde købt den af et Konsortium, der 1901 havde købt den af Dines Rasmussen. — Bygningerne er opførte efter Brand 1907, Hovedb. og Staldlængen i Grundmur, Laden i Brædder. — Et Roespor fører langs Gaardens Marker til Stokkemarke Saftstation.

Grundegaarden, Stokkemarke Sogn. Postforb. og St.: Bandholm, hvortil c. 7½ Km. Gaarden ligger c. 15 Km. fra Maribo. Nuværende Ejer: *Ferdinand Knudsen*, som overtog Gaarden 9. Juni 1913, er født i Sandby 1. Febr. 1857 og gift med *Thora Nielsen*, født i Rødby 20. Maj 1871.

Matr.-Nr. 11a m. fl. af Saltvig. Hartkorn 5 Tdr. 1 Skp. 2 Fdkr. 2 Alb. Ejendomsskyld 38,800 Kr. Brandassurance for Hovedb. 4,000 Kr., for Avlsb. 11,400 Kr. Gaardens samlede Areal 65 Tdr. Ld., deraf Ager 64, Have og Gaardsplads 1. Agermarken drives i en 6 Marksdrift med Roer efter Grønjordshavre, Byg, Roer, Udlægsbyg og 1aars Græs. Jordens Bonitet er Lermuld paa Lerunderlag. Der holdes 20 Malkekøer, 6 Stkr. Ungkvæg og Kalve og 1 Tyr af rød dansk Race, 5 Heste, 1 Plag samt 2 Faar. Sidste Aar solgtes c. 50 Fedesvin.

Grundegaarden var tidligere Fæste under Grevskabet Knuthenborg, men frikøbtes 1898 af Fæsteren Peter Jørgensen, som solgte den til O. Ledertoug, af hvem den nuværende Ejer købte. — Gaarden ligger c. 2½ Km. NV. for Stokkemarke By og er, med Undtagelse af en i 1908 opført Bræddelade med Paptag, bygget i Bindingsværk med Straatage.

H. O. Nielsen-Borres Gaard i Tjennemarke, Stokkemarke Sogn. Postforb. og St.: Søllested, hvortil c. 7 Km. Gaarden ligger c. 12 Km. fra Maribo. Nuværende Ejer: *H. O. Nielsen-Borre*, som overtog Gaarden i Sommeren 1895, er født paa Ejendommen 28. Maj 1863 og gift med *Karen Madsen*, født i Stokkemarke 4. April 1862.



H. O. Nielsen-Borres Gaard.

Matr.-Nr. 6 m. fl. af Tjennemarke. Hartkorn 6 Tdr. 4 Skpr. 1 Fdkr. ½ Alb. Ejendomsskyld 48,000 Kr. Brandassurance for Hovedb. 6,700 Kr., for Avlsb. 16,100 Kr. Gaardens samlede Areal 72 Tdr. Ld., deraf Ager 69, Skov 2, Have og Gaardsplads 1. Agermarken drives i en 5 Marksdrift med Roer efter Grønjordshavre, Hvede og Byg m. m., Udlægsbyg og 1aars Græs. Jordens Bonitet er Ler- og Sandmuld paa Ler- og Grusunderlag. Der holdes 22 Malkekøer, 6 Stkr. Ungkvæg og Kalve og 2 Tyre af rød dansk Race, 6 Heste, 1 Plag samt 1 Faar. Sidste Aar solgtes c. 30 Fedesvin.

Oprindelig hørte Gaarden under Søllestedgaard, men købtes til Arvefæste 7. Septbr. 1852 af Christen Hansen Borre, som havde haft Fæstet siden 1803. Han overdrog den til sin Søn, Niels Christensen Borre, hvis Enke ved hans Død 1870 overtog den og ægtede 1875 Peter Thomsen, af hvem den nuværende Ejer købte.

Hovedb. er bygget 1863 i Grundmur med Straatag, medens Avlsb. væsentlig er opførte i Bindingsværk med Straatage. Bygningerne gør et solidt og velholdt Indtryk og ligger hyggelig omgivne af Haven.

Holtegaard, Stokkemarke Sogn. Postforb. og St.: Søllested, hvortil c. 6 Km. Tlf. 59 over Stokkemarke Central. Gaarden ligger c. 15 Km. fra Nakskov. Nuværende Ejer: *Albert Chr. Christensen*, som overtog Gaarden 1. Juli 1911, er født i Meltofte 23. Decbr. 1879 og gift med *Julie Skafte*, født i Hellinge 21. Juli 1875.

Matr.-Nr. 1 m. fl. af Tjennemarke. Hartkorn 7 Tdr. 5 Skpr. 3 Fdkr. 1¼ Alb. Ejendomsskyld 35,000 Kr. Brandassurance for Hovedb. og Avlsb. 13,000 Kr. Gaardens samlede Areal 63 Tdr. Ld., deraf Ager 62, Have og Gaardsplads 1. Agermarken drives i en 6 Marksdrift med benyttet Brak efter Grønjordshavre og Byg, ½ Hvede ½ Byg, Roer, Udlægsbyg og 1aars Græs. Jordens Bonitet er god Muld paa Lerunderlag. Der holdes 20 Malkekøer, 10 Stkr. Ungkvæg og Kalve og 2 Tyre af rød dansk Race, 6 Heste samt 1 Plag. Sidste Aar solgtes c. 30 Fedesvin.

Holtegaard hørte tidligere under Søllestedgaard, hvorfra den købtes af den nuværende Ejer. — Gaarden ligger c. 1 Km. Ø. for Abed By og er opført i Bindingsværk med Straatage. — Jorderne ligger samlede ved Gaarden.

Fællesenggaard, Stokkemarke Sogn. Postforb. og St.: Søllested, hvortil c. 4 Km. Tlf. 64 a over Søllested Central. Gaarden ligger c. 15 Km. fra Maribo. Nuværende Ejer: *Johannes Hansen*, som overtog Gaarden 4. Marts 1898, er født i Skovlænge 8. Oktbr. 1871 og gift med *Emma Christensen*, født i Abed 20. Jan. 1876.

Matr.-Nr. 10 m. fl. af Tjennemarke. Hartkorn 6 Tdr. 1 Skp. 3 Fdkr. 2½ Alb. Ejendomsskyld 45,000 Kr. Brandassurance for Hovedb. 5,850 Kr., for Avlsb. 16,305 Kr. Gaardens samlede Areal 68 Tdr. Ld., deraf Ager 67, Have og Gaards-



Fællesenggaard.

plads 1. Agermarken drives i en 6 Marksdrift med Havre, Hvede og Rug, Byg, Roer, Udlægsbyg og 1aars Græs. Jordens Bonitet er overvejende Lermuld paa Lerunderlag. Der holdes 26 Malkekøer, 8 Stkr. Ungkvæg og Kalve og 2 Tyre af rød dansk Race, 6 Heste, 1 Plag samt 3 Faar. Sidste Aar solgtes c. 50 Fedesvin.

Fællesenggaard har oprindeligt hørt under Søllestedgaard, men frikøbtes 1855 af P. Rasmussen, som 1863 overdrog den til sin Søn, Jens Pedersen, af hvis Enke nuværende Ejer har købt.

Gaarden ligger smukt omgivet af Haven c. 1 Km. SV. for Tjennemarke By ved Vejen til Søllested St. Bygningerne er væsentlig opførte i Bindingsværk med Straatage; i 1909 er dog opført en Bræddelade med Paptag. — Jorderne er samlede omkring Gaarden; over disse gaar et fast Roespor til Stokkemarke Saftstation.

R. P. Hansen Møllers Gaard i Tjennemarke, Stokkemarke Sogn. Postforb. og St.: Søllested, hvortil c. 5 Km. Tlf. 45 over Stokkemarke Central. Gaarden ligger c. 13 Km. fra Maribo. Nuværende Ejer: *R. P. Hansen Møller*, som overtog Gaarden 20. Aug. 1913, er født i Næsby 7. Decbr. 1872 og gift med *Karoline Rudbech*, født i Kædeby 13. Novbr. 1888.

Matr.-Nr. 12b,13a m. fl. af Tjennemarke. Hartkorn 6 Tdr. 3 Skpr. 2 Fdkr. ¾ Alb. Ejendomsskyld 50,000 Kr. Brandassurance for Hovedb. 6,500 Kr., for Avlsb. 18,410 Kr. Gaardens samlede Areal 73 Tdr. Ld., deraf Ager 70½, Skov 1½, Have og Gaardsplads 1. Agermarken drives med 1aars Græs eller skiftevis med Byg og Roer. Jordens Bonitet er god, dyb Sandmuld paa Lerunderlag. Der holdes 20 Malkekøer, 20 Stkr. Ungkvæg og Kalve og 2 Tyre af rød dansk Race, 6 Heste, 1 Plag samt 2 Faar. Sidste Aar solgtes c. 50 Fedesvin.

Gaarden har oprindeligt hørt som Fæste under Baadesgaard, men solgtes 1820 af Kong Frederik d. 6. til den daværende Fæster, Jørgen Madsen. Han efterfulgtes af Jørgen Pedersen, hvis Søn, Peter Jørgensen, 1910 solgte til A. Justesen, af hvem den nuværende Ejer købte.



R. P. Hansen Møllers Gaard.

De kønne, velholdte Bygninger er opførte i Bindingsværk med Straatage. Et Par Bræddelader med Paptage ligger uden for den egentlige Gaardplan.

Lergaarden, Stokkemark Sogn. Postforb. og St.: Søllested, hvortil c. 3 Km. Tlf. 32 over Stokkemark Central. Gaarden ligger c. 15 Km. fra Nakskov. Nuværende Ejer: *Chr. Andersen*, som overtog Gaarden 15. Maj 1913, er født paa Langeland 10. Marts 1856 og gift med *Kirstine Hansen*, født i Næsbyholm 14. Juli 1866.

Matr.-Nr. 2b og 4a m. fl. af Abed. Hartkorn 5 Tdr. 6 Skpr. $\frac{1}{2}$ Alb. Ejendomsskyld 42,400 Kr. Brandassurance for Hovedb. og Avlsb. c. 22,000 Kr. Gaardens samlede Areal 77 Tdr. Ld., deraf Ager $75\frac{1}{2}$, Have og Gaardsplads $1\frac{1}{2}$. Gaarden drives af Ejeren med Sønnen, *Gustav Andersen*, som Bestyrer. Agermarken drives i en 8 Marksdrift med Roer efter Grønjordshavre, Byg, Roer, Byg, $\frac{1}{2}$ Roer $\frac{1}{2}$ Blandsæd, Udlægsbyg og 1aars Græs. Jordens Bonitet er Ler- og Sandmuld paa Ler- og Grusunderlag. Der holdes 18 Malkekøer, 12 Stkr. Ungkvæg og Kalve og 1 Tyr af rød dansk Race, 6 Heste samt 2 Plage og Føl. Sidste Aar solgtes c. 25 Fedesvin.

Lergaarden's nuværende Ejer købte den af Proprietær H. Hansen, som havde købt den af Jens Hansen; denne havde overtaget den efter Ziensen, der havde købt den af Peter Christensen.

Hovedb. og n. Længe er byggede i Bindingsværk med Straatage, medens Laden er opført i Brædder og s. Længe i Grundmur med Paptag. — Den tilhørende Jord ligger samlet ved Gaarden og gennemskæres af offentlig Vej. I den smukke Have findes bl. a. en fredet Stendysse.

C. B. Johansens Gaard i Abed, Stokkemark Sogn. Postforb. og St.: Søllested, hvortil c. 6 Km. Tlf. 58 over Stokkemark Central. Gaarden ligger c. 15 Km. fra Nakskov. Nuværende Ejer: *Carl Bernhard Johansen*, som overtog Gaarden 1. Novbr. 1913 er født i Ullerslev 24. Oktbr. 1888.

Matr.-Nr. 3c m. fl. af Abed. Hartkorn 5 Tdr. 1 Skp. 3 Fdkr. $1\frac{1}{4}$ Alb. Ejendomsskyld 46,200 Kr. Brandassurance for Hovedb. 8,072 Kr., for Avlsb. 17,222 Kr. Gaardens samlede Areal 70 Tdr. Ld., deraf Ager 69, Have og Gaardsplads 1. Agermarken drives i en 6 Marksdrift med Roer efter Grønjordshavre, Byg, Roer, Udlægsbyg og 1aars Græs. Jordens Bonitet er god Muld paa Lerunderlag. Der holdes 22 Malkekøer, 9 Stkr. Ungkvæg og Kalve og 2 Tyre af rød dansk Race, 6 Heste samt 2 Faar. Sidste Aar solgtes c. 50 Fedesvin.

Gaarden frikøbtes fra Søllestedgaard efter Brand 1844 af den daværende Fæster, Niels Nielsen. Han skødede den 1865 til sin Svigersøn, Fritz Nielsen, hvis to Sønner, Rudolf og Emil Nielsen, overtog efter ham. Efter førstnævntes Død solgtes Gaarden til den nuværende Ejer.

Hovedb. er grundmuret, medens Avlsb. er opførte i Bindingsværk med Straatage, undtagen en grundmuret Svinestald og en stor Bræddelade. — Umiddelbart ved Gaarden fører et fast Roespor over Marken til Stokkemark Saftstation.

J. C. Andersens Gaard i Abed, Stokkemark Sogn. Postforb. og St.: Søllested, hvortil c. 5 Km. Tlf. 57 over Stokkemark Central. Gaarden ligger c. 15 Km. fra Nakskov. Nuværende Ejer: *Johan Claudius Andersen*, som overtog Gaarden 25. April 1913, er født 6. Aug. 1876.

Matr.-Nr. 7 m. fl. af Abed. Hartkorn 6 Tdr. 6 Skpr. 3 Fdkr. 1¼ Alb. Ejendomsskyld 39,700 Kr. Brandassurance for Hovedb. 4,410 Kr., for Avlsb. 10,839 Kr. Gaardens samlede Areal 58½ Td. Ld., deraf Ager 58, Have og Gaardsplads ½. Agermarken drives i en 6 Marksdrift med benyttet Brak efter Grønjordshavre, Hvede, Roer, Udlægsbyg og 1aars Græs. Jordens Bonitet er Lermuld paa Lerunderlag. Der holdes 16 Malkekøer, 10 Stkr. Ungkvæg og Kalve og 2 Tyre af rød dansk Race samt 4 Heste. Sidste Aar solgtes c. 40 Fedesvin.

Den nuværende Ejer købte Gaarden af Mejeriejer Hansen, som havde købt den af Friis Skafte. Den er Arvefæste under Søllestedgaard. — Hovedb. er opført i Grundmur med Tegtag, medens Avlsb. er byggede i Bindingsværk med Straatage.

Kaahavegaard, Stokkemark Sogn. Postforb. og St.: Søllested, hvortil c. 4½ Km. Tlf. 15 over Stokkemark Central. Gaarden ligger c. 13 Km. fra



Kaahavegaard.

Nakskov. Nuværende Ejer: Landstingsmand *A. H. Lund*, som overtog Gaarden 20. Septbr. 1890, er født i Østofte 6. Oktbr. 1852 og var gift med *Johanne Andersen*, født i Keldby 20. Febr. 1856.

Matr.-Nr. 8 m. fl. af Abed. Hartkorn 8 Tdr. 3 Skpr. 1 Alb. Ejendomsskyld 56,000 Kr. Brandassurance for Hovedb. 10,000 Kr., for Avlsb. 13,990 Kr. Gaardens samlede Areal 72 Tdr. Ld., deraf Ager 71, Have og Gaardsplads 1. Agermarken drives i en 8 Marksdrift med Roer efter Grønjordshavre, Byg, Roer, Hvede, Roer, Udlægsbyg og 1aars Græs. Jordens Bonitet er Lermuld paa Lerunderlag. Der holdes 25 Malkekøer, 8 Stkr. Ungkvæg og Kalve og 2 Tyre af rød dansk Race, 6 Heste samt 1 Plag. Sidste Aar solgtes c. 55 Fedesvin.

K a a h a v e g a a r d var forhen Fæste under Søllestedgaard. Efter den sidste Fæster, Jens Mikkelsens Død, købte nuværende Ejer Gaarden til fri Ejendom. Ved Overtagelsen var alt i stærkt Forfald, men alt er nu bragt i god Stand, Jorderne i god Kultur, og Bygningerne fremtræder i en solid og velholdt Skikkelse. Den smukke Hovedb. er opført 1910 i Grundmur med Cementstenstag. De faste Maskiner drives ved Petroleumsmotor. — Den tilhørende Jord ligger samlet NØ. for Gaarden.

Strandagergaard, Stokkemark Sogn. Postforb. og St.: Bandholm, hvortil c. 7½ Km. Gaarden ligger c. 15 Km. fra Maribo. Nuværende Ejer: *Rasmus*

Ploug, som overtog Gaarden 18. Decbr. 1885, er født paa Ejendommen 28. Decbr. 1862 og gift med *Marthine Larsen*, født i Kældernæs 5. Oktbr. 1864.

Matr.-Nr. 6a m. fl. af Kældernæs. Hartkorn 4 Tdr. 3 Fdkr. $\frac{3}{4}$ Alb. Ejendoms-skyld 36,000 Kr. Brandassurance for Hovedb. 6,950 Kr., for Avlsb. 7,436 Kr. Gaardens samlede Areal 40 Tdr. Ld., deraf Ager 39, Have og Gaardsplads 1. Agermarken drives i en 6 Marksdrift med Brak efter Grønjordshavre, Hvede, Roer, Udlægsbyg og 1aars Græs. Jordens Bonitet er Lermuld paa Lerunderlag. Der holdes 10 Malkekøer, 4 Stkr. Ungkvæg og Kalve af rød dansk Race, 3 Heste, 2 Plage og Føl samt 4 Faar. Sidste Aar solgtes 7 Fedesvin.

Strandagergaard var oprindelig Fæste under Grevskabet Knuthenborg, men blev 1866 købt til Selveje af Hans Nielsen Ploug, den nuværende Ejers Fader. — Hovedb. er opført 1913 i Grundmur med Tegltag, medens Avlsb. staar i Bindingsværk med Rør- og Paptage. — Markerne ligge samlede ved Gaarden.

L. Larsens Gaard i Kældernæs, Stokkemarke Sogn. Postforb. og St.: Bandholm, hvortil c. $7\frac{1}{2}$ Km. Tlf. 34 over Kældernæs Central. Gaarden ligger c. 15 Km. fra Maribo. Nuværende Ejer: *Lars Larsen*, som overtog Gaarden i Jan. 1863, er født paa Ejendommen 27. Marts 1836 og var gift med *Marie Kristine Nielsen*, født i Nøbbet 30. Septbr. 1838.



L. Larsens Gaard.

Matr.-Nr. 8a m. fl. af Kældernæs. Hartkorn 3 Tdr. 5 Skpr. 1 Fdkr. Ejendoms-skyld 35,000 Kr. Brandassurance for Hovedb. 7,609 Kr., for Avlsb. 9,141 Kr. Gaardens samlede Areal 50 Tdr. Ld., deraf Ager 46, Mose 3, Have og Gaardsplads 1. Agermarken drives i en 6 Marksdrift med Hvede og Rug efter Brak, Byg, Roer, Udlægshavre og 1aars Græs. Jordens Bonitet er Lermuld paa Lerunderlag. Der holdes 12 Malkekøer, 4 Stkr. Ungkvæg og Kalve af rød dansk Race, 3 Heste samt 3 Faar. Sidste Aar solgtes 7 Fedesvin.

Gaarden har oprindelig hørt under Grevskabet Knuthenborg, men frikøbtes 1853 af Morten Nielsen, den nuværende Ejers Stedfader.

Gaarden ligger med smuk Udsigt over Smaalandshavet i den skovrige Egn. Bygningerne er af ældre Dato og opførte i Bindingsværk med Straatage. — Den tilhørende Jord strækker sig omkring Gaarden og ned til Stranden.

Skovagergaard, Stokkemarke Sogn. Postforb. og St.: Bandholm, hvortil c. 8 Km. Gaarden ligger c. 16 Km. fra Maribo. Nuværende Ejerinde: Frk. *Jørgine Møller*, som overtog Gaarden 24. Jan. 1912, er født i Kældernæs 29. Jan. 1887.

Matr.-Nr. 9a m. fl. af Kældernæs. Hartkorn 5 Tdr. Ejendomsskyld 36,000 Kr. Brandassurance for Hovedb. 6,465 Kr., for Avlsb. 11,023 Kr. Gaardens samlede Areal 51 Tdr. Ld., deraf Ager 44, Mose 6, Have og Gaardsplads 1. Gaarden drives af Ejerinden med *Jørgen Hansen* som Bestyrer. Agermarken drives i en 4 Marksdrift med $\frac{1}{2}$ Havre $\frac{1}{2}$ Byg, Roer, Byg, $\frac{1}{2}$ Roer $\frac{1}{2}$ Kløver. Jordens

Bonitet er gennemgaaende Lermuld paa Lerunderlag. Der holdes 14 Malkekøer, 7 Stkr. Ungkvæg og Kalve og 2 Tyre af rød dansk Race samt 4 Heste. Sidste Aar solgtes c. 20 Fedesvin.

Skovagergaard's nuværende Ejerinde købte Gaarden af Henrik Jensen, som 1907 havde købt den af Peter Christoffersen, der havde faaet den ved Giftermaal med Ole Houmanns Enke. — Gaarden ligger umiddelbart ved Ugleholdt Skov, c. 2 Km. S. for Bandholm-Birket Landevej. Bygningerne er opførte i Bindingsværk med Straataage.

Moserogaard, Stokkemarke Sogn. Postforb. og St.: Bandholm, hvortil c. 8 Km. Tlf. 35 over Kældernæs Central. Gaarden ligger c. 15 Km. fra Maribo. Nuværende Ejerinde: Enkefru *Karoline Hansen*, som overtog Gaarden 22. juni 1909, er født i Stokkemarke 6. Marts 1867 og var gift med *Jørgen Hansen*, født paa Ejendommen 27. Marts 1843.

Matr.-Nr. 10 m. fl. af Kældernæs. Hartkorn 4 Tdr. 6 Skpr. 2 Fdkr. $\frac{1}{2}$ Alb. Ejendomsskyld 42,000 Kr. Brandassurance for Hovedb. 4,428 Kr., for Avisb. 10,053 Kr. Gaardens samlede Areal 61 Tdr. Ld., deraf Ager 45, Mose 15, Have og Gaardsplads 1. Gaarden drives af Ejerinden. Agermarken drives i en 6 Marks-



Moserogaard.

drift med benyttet Brak efter Grønjordshavre, Hvede og Rug, Roer, Udlægsbyg og 1aars Græs. Jordens Bonitet er overvejende Lermuld paa Lerunderlag. Der holdes 15 Malkekøer, 8 Stkr. Ungkvæg og Kalve og 2 Tyre af rød dansk Race, 5 Heste samt 2 Plage og Føl. Sidste Aar solgtes 34 Fedesvin.

Moserogaard var forhen Fæste under Grevskabet Knuthenborg, men frikøbtes 1849 af daværende Fæster, Morten Jensen, han havde Aaret før faaet Fæstet ved Giftermaal med Enken efter forrige Fæster, Hans Nielsen. Den nuværende Ejerindes afdøde Mand havde c. 1860 overtaget Gaarden efter sin Stedfader, Morten Jensen.

Gaarden ligger hyggelig omgivet af sin smukke og velholdte Have c. 3 Km. N. for Stokkemarke By. Bygningerne er opførte i Bindingsværk med Straataage.

Lundegaard, Stokkemarke Sogn. Postforb. og St.: Bandholm, hvortil c. 7 $\frac{1}{2}$ Km. Tlf. 5 over Kældernæs Central. Gaarden ligger c. 15 Km. fra Maribo. Nuværende Ejer: *C. N. Møller*, som overtog Gaarden i Foraaret 1886, er født i Stokkemarke 11. April 1860 og gift med *Kristiane Sunke*, født i Stokkemarke 25. Septbr. 1858.

Matr.-Nr. 12 m. fl. af Kældenæs. Hartkorn 9 Tdr. 4 Skpr. 1 Alb. Ejendomsskyld 50,000 Kr. Brandassurance for Hovedb. 4,898 Kr., for Avlsb. 20,974 Kr. Gaardens samlede Areal 70 Tdr. Ld., deraf Ager 68, Have og Gaardsplads 2. Agermarken drives i en 9 Marksdrift. Jordens Bonitet er hovedsagelig Lermuld paa Lerunderlag. Der holdes 25 Malkekøer, 12 Stkr. Ungkvæg og Kalve og 2 Tyre af rød dansk Race, 6 Heste samt 2 Plage og Føl. Sidste Aar solgtes c. 60 Fedesvin.

Lundegaard var oprindelig Fæste under Grevskabet Knuthenborg, men frikøbtes af Anders Lund, som c. 1875 solgte til Mackeprang; denne afhændede den c. 1886 til Grevskabet Knuthenborg, af hvem nuværende Ejer har købt.

Gaarden ligger c. 1 Km. S. for Birket-Bandholm Hovedlandevej. Bygningerne er opførte i Bindingsværk med Straatage. — Den tilhørende Jord ligger samlet omkring Gaarden.

Arnvængegaard, Stokkemarke Sogn. Postforb. og St.: Bandholm, hvortil c. 6 Km. Tlf. 19 over Kældernæs Central. Gaarden ligger c. 15 Km. fra Maribo. Nuværende Ejer: *Dines F. Hansen*, som overtog Gaarden 11. Decbr. 1891, er født paa Ejendommen 9. Febr. 1870 og gift med *Kristine Laurine Hansen*, født i Bønned 27. Juli 1870.

Matr.-Nr. 13 m. fl. af Kældernæs. Hartkorn 4 Tdr. 7 Skpr. 1 Fdkr. $\frac{1}{4}$ Alb. Ejendomsskyld 35,000 Kr. Brandassurance for Hovedb. 2,922 Kr., for Avlsb. 12,200 Kr. Gaardens samlede Areal 53 Tdr. Ld., deraf Ager 52, Have og Gaardsplads 1. Agermarken drives i en 6 Marksdrift med Roer efter Grønjobsbland-sæd, Byg, Roer, Udlægsbyg og 1aars Græs. Jordens Bonitet er dyb Muld paa Ler- og Sandunderlag. Der holdes 14 Malkekøer, 11 Stkr. Ungkvæg og Kalve og 2 Tyre af rød dansk Race, 6 Heste samt 1 Faar. Sidste Aar solgtes c. 25 Fedesvin.



Arnvængegaard.

Arnvængegaard hørte oprindeligt under Grevskabet Knuthenborg. Den ældste kendte Ejer er Peter Dinesen, hvis Enke, Vilhelmine, f. Andersen, ægtede Peter Jacob Johansen; han overdrog senere Gaarden til Sønnen, Jens Jacob Johansen, af hvem den nuværende Ejer købte.

Gaarden ligger hyggelig omgivet af den usædvanlig smukke Have c. 1 Km. S. for Landevejen fra Bandholm til Birket. Bygningerne er opførte i Bindingsværk med Straatage. — Den tilhørende Jord ligger samlet ved Gaarden.

J. Gertsens og P. Hansens Gaard i Blands, Stokkemarke Sogn. Postforb. og St.: Bandholm, hvortil c. 6 Km. Gaarden ligger c. 14 Km. fra Maribo. Nuværende Ejer: *Grevskabet Knuthenborg*. Gaarden er bortforpagtet til *J. Gertsen* og *P. Hansen*.

Matr.-Nr. 3a m. fl. af Blands. Hartkorn 8 Tdr. 4 Skpr. 2 Fdkr. 1 Alb. Ejendomsskyld 47,000 Kr. Brandassurance for Hovedb. og Avlsb. c. 24,000 Kr. Gaardens samlede Areal 163 Tdr. Ld., deraf Ager 47, Eng 115, Have og Gaardsplads 1. Agermarken drives i en 6 Marksdrift med Havre, Byg, Brak, Roer, Udlægsbyg og 1aars Græs. Jordens Bonitet er hovedsagelig Lermuld paa Lerunderlag. Der holdes 18 Malkekøer, 6 Stkr. Ungkvæg og Kalve og 2 Tyre af rød dansk Race, 4 Heste, 2 Plage og Føl samt 10 Faar. Sidste Aar solgtes c. 20 Fedesvin.

Gaarden ligger umiddelbart ved Smaalandskysten og er opført i Bindingsværk med Straatage. Den tilhørende Jord strækker sig langs Stranden.

Toftemosegaard, Stokkemarke Sogn. Postforb. og St.: Bandholm, hvortil c. 4 Km. Gaarden ligger c. 11 Km. fra Maribo. Nuværende Ejer: *Anders Karl Kragh*, som overtog Gaarden 1. April 1908, er født i Blands 13. Decbr. 1876 og gift med *Annine Eriksen*, født i Rødby 8. Jan. 1888.

Matr.-Nr. 3a m. fl. af Blands. Hartkorn 5 Tdr. 5 Skpr. 2¼ Alb. Ejendoms-skyld 34,800 Kr. Brandassurance for Hovedb. 5,328 Kr., for Avlsb. 10,462 Kr. Gaardens samlede Areal 40 Tdr. Ld., deraf Ager 39, Have og Gaardsplads 1. Agermarken drives i en 6 Marksdrift med benyttet Brak efter Havre og Byg, Hvede, Roer, Udlægsbyg og 1aars Græs. Jordens Bonitet er hovedsagelig Ler-muld paa Lerunderlag. Der holdes 12 Malkekøer, 7 Stkr. Ungkvæg og Kalve af rød dansk Race, 4 Heste samt 1 Plag. Sidste Aar solgtes c. 20 Fedesvin.



Toftemosegaard.

Gaarden er formentlig frikøbt fra Grevskabet Knuttenborg c. 1873 af Lars Pedersens Enke. L. Pedersen har antagelig haft Fæstet siden 1847, og hans Fader, Peder Larsen, siden 1799. L. Pedersens Enke fulgtes c. 1885 af Sønnen, Peder Larsen, af hvem nuværende Ejer har købt.

Gaarden ligger midt i Blands By med herlig Udsigt over Smaalandsøhavet. Hovedb. er opført i Bindingsværk med Straatag, medens de grundmurede Avlsb. bærer Paptage.

Studsholdt, Stokkemarke Sogn. Postforb. og St.: Bandholm, hvortil c. 5 Km. Tlf. 17 over Kældernæs Central. Gaarden ligger c. 13 Km. fra Maribo. Nuværende



Studsholdt.

Ejer: *Poul Steen*, som overtog Gaarden 1. April 1874, er født i Maglemer 13. Febr. 1840 og gift med *Anna Holtse*, født i Blands 12. Septbr. 1851.

Matr.-Nr. 9a m. fl. af Blands. Hartkorn 5 Tdr. 5 Skpr. 2 Fdkr. 2 Alb. Ejendomsskyld 35,000 Kr. Brandassurance for Hovedb. 6,000 Kr., for Avlsb. 9,000 Kr. Gaardens samlede Areal 47 Tdr. Ld., deraf Ager 46, Have og Gaardsplads 1. Agermarken drives i en 7 Marksdrift med Havre og Ærter efter Grøn-jordsbyg, benyttet Brak, Hvede, Roer, Udlægsbyg og 1aars Græs. Jordens Bonitet er god Sandmuld paa Lerunderlag. Der holdes 14 Malkekøer, 11 Stkr. Ungkvæg og Kalve og 1 Tyr af rød dansk Race, 5 Heste samt 1 Faar. Sidste Aar solgtes 22 Fedesvin.

Studsholdt har oprindelig hørt under Grevskabet Knuthenborg, men købtes 1869 af daværende Fæster, Hans Steen, til fri Ejendom for 6,000 Rbd. I 1874 overgik Gaarden til Sønnen, den nuværende Ejer.

Gaarden ligger højt og frit tæt S. for Landevejen fra Bandholm til Birket, og man har derfra en henrivende Udsigt over den omliggende Egn og Smaalandsøhavet med Øerne Femø og Fejø. Bygningerne er opførte i Bindingsværk med Straatage og er meget velholdte. — Jorderne omgiver Gaarden.

Hovmandsminde, Stokkemarke Sogn. Postforb. og St.: Bandholm, hvortil c. 6 Km. Tlf. 3 over Kældernæs Central. Gaarden ligger c. 14 Km. fra Maribo. Nuværende Ejer: *L. Smedemand*, som overtog Gaarden 1912, er født i Als 23. Jan. 1856 og gift med *Karen Margretha Christensen*, født i Rødby 16. Maj 1855.

Matr.-Nr. 10 m. fl. af Blands. Hartkorn 5 Tdr. 3 Skpr. 2 Fdkr. 2¼ Alb. Ejendomsskyld 41,000 Kr. Brandassurance for Hovedb. 2,114 Kr., for Avlsb. 18,307 Kr. Gaardens samlede Areal 60 Tdr. Ld., deraf Ager 58½, Have og Gaardsplads 1½. Agermarken drives i en 8 Marksdrift med Roer efter Grønjordshavre, Byg, Blandsæd m. m., Hvede og Byg, Roer, Udlægsbyg og 1aars Græs. Jordens Bonitet er Lermuld paa Lerunderlag. Der holdes 19 Malkekøer, 8 Stkr. Ungkvæg og Kalve og 2 Tyre af rød dansk Race samt 6 Heste. Sidste Aar solgtes 47 Fedesvin.



Hovmandsminde.

Hovmandsminde's nuværende Ejer tog Gaarden i Fæste 1886 efter Peter Hovmand og købte den 1912 til fri Ejendom fra Grevskabet Knuthenborg. Den nuværende Ejer, der i en længere Aarrække har været Sogneraadformand, er Medlem af Bestyrelsen for Maribo Amts landøkonomiske Selskab og Formand for Maribo Amts Svineslagteri.

Gaarden ligger smukt i den skovrige Egn, omgivet af sin kønne Have, c. 1 Km. S. for Landevejen fra Bandholm til Birket. Hovedb., som bærer Tegtag, er ligesom de straatækte Sidelænger bygget i Bindingsværk, medens Laden er opført 1909 i Grundmur med høj Trimpel og Paptag.

Blandsmosegaard, Stokkemarke Sogn. Postforb. og St.: Bandholm, hvortil c. 7½ Km. Tlf. 13 over Kældernæs Central. Gaarden ligger c. 15½ Km. fra Maribo. Nuværende Ejer: *Niels Peter Hansen*, som overtog Gaarden 5. Marts 1910, er født i Ryde 1. Juni 1860 og gift med *Bertine Karoline Christiansen*, født i Herskirke 13. Juli 1863.

Matr.-Nr. 11a m. fl. af Blands. Hartkorn 4 Tdr. 3 Skpr. ½ Alb. Ejendomsskyld 42,000 Kr. Brandassurance for Hovedb. 6,000 Kr., for Avlsb. 11,800 Kr. Gaardens samlede Areal 66 Tdr. Ld., deraf Ager 59, Mose 6, Have og Gaardsplads 1. Agermarken drives i en 8 Marksdrift med Hvede, Roer, Byg, Havre, Roer, Byg, Udlægsbyg og 1aars Græs. Jordens Bonitet er hovedsagelig Lermuld paa Lerunderlag. Der holdes 17 Malkekøer, 6 Stkr. Ungkvæg og Kalve og 3 Tyre af rød dansk Race, 5 Heste, 2 Plage og Føl samt 3 Faar. Sidste Aar solgtes c. 40 Fedesvin.

Blandsmosegaard var oprindeligt Fæste under Grevskabet Knuthenborg, men frikøbtes c. 1850 af Jørgen Nielsen, som afhændede den til A. Petersen; denne solgte 1892 til L. P. Laursen, af hvem den nuværende Ejer købte.



Blandsmosegaard.

Gaarden ligger smukt omgivet af den kønne, gamle Have ind mod Rørmarke Skov, c. 1½ Km. S. for Landevejen fra Bandholm til Birket. Bygningerne er, med Undtagelse af en Bræddelade med Paptag, opførte i Bindingsværk med Straatage.

C. P. Andersens Gaard i Blands, Stokkemarke Sogn. Postforb. og St.: Bandholm, hvortil c. 6 Km. Gaarden ligger c. 15 Km. fra Maribo. Nuværende Ejer: *Christen Peter Andersen*, som overtog Gaarden 6. Febr. 1903, er født i Kældernæs 17. Juni 1850 og gift med *Kristiane Marie Sofie Christiansen*, født paa Askø 30. Maj 1858.

Matr.-Nr. 13 m. fl. af Blands. Hartkorn 4 Tdr. 4 Skpr. 1 Fdkr. 1 Alb. Ejendomsskyld 35,000 Kr. Brandassurance for Hovedb. og Avlsb. 18,000 Kr.



C. P. Andersens Gaard.

Gaardens samlede Areal 40 Tdr. Ld., deraf Ager 39, Have og Gaardsplads 1. Agermarken drives i en 6 Marksdrift med Byg efter benyttet Brak, Byg, Roer, Udlægsbyg og 1aars Græs. Jordens Bonitet er hovedsagelig Lermuld paa Lerunderlag. Der holdes 15 Malkekøer, 4 Stkr. Ungkvæg og Kalve og 2 Tyre af rød dansk Race samt 5 Heste. Sidste Aar solgtes 36 Fedesvin.

Den nuværende Ejer købte Gaarden af Anton Nielsen, som var fulgt efter Faderen, Niels Christensen; denne havde købt af Chr. Sivertsen.

Gaarden ligger venlig omgivet af Haven bag Rørmarke Skov. Bygningerne er opførte i Bindingsværk med Straatage. — Jorderne strækker sig samlet S. for Gaarden og er noget bølgeformet af Overflade.

R. Skudes Gaard i Blands, Stokkemarke Sogn. Postforb. og St.: Bandholm, hvortil c. 3 Km. Tlf. 22 over Kældernæs Central. Gaarden ligger c. 11 Km.

fra Maribo. Nuværende Ejer: *Reinholdt Skude*, som overtog Gaarden 28. Marts 1910, er født i Ravnsby 18. Septbr. 1880 og gift med *Anne Johanne Marie Nielsen*, født i Kældernæs 22. Maj 1886.

Matr.-Nr. 14a m. fl. af Blands. Hartkorn 4 Tdr. 1 Skp. 1 Fdkr. $\frac{1}{2}$ Alb. Ejendomsskyld 37,500 Kr. Brandassurance for Hovedb. 5,412 Kr., for Avlsb. 10,434 Kr. Gaardens samlede Areal 45 Tdr. Ld., deraf Ager 42, Mose 2, Have og Gaardsplads 1. Agermarken drives i en 7 Marksdrift med Vintersæd, Roer,



R. Skudes Gaard.

Byg, Roer, Byg, Udlægshavre og 1aars Græs. Jordens Bonitet er hovedsagelig Lermuld paa Lerunderlag. Der holdes 12 Malkekøer, 8 Stkr. Ungkvæg og Kalve og 2 Tyre af rød dansk Race samt 5 Heste. Sidste Aar solgtes c. 25 Fedesvin.

Gaarden har oprindelig været Fæste under Grevskabet Knuthenborg, men frikøbtes 1858 af Jens Holtse, der 1879 overdrog den til sin Søn, Niels Holtse, ved hvis Død 1905 Enken overtog den og 1910 solgte til nuværende Ejer.

Gaarden ligger idyllisk omgivet af sin gamle, smukke Have umiddelbart S. for Bandholm-Birket Landevej. Bygningerne er opførte i Bindingsværk med Straatage.

R. P. V. Jensens Gaard i Løjet, Stokkemarke Sogn. Postforb. og St.: Ryde, hvortil c. 4 Km. Gaarden ligger c. 12 Km. fra Maribo. Nuværende Ejer:



R. P. V. Jensens Gaard.

Rasmus P. V. Jensen, som overtog Gaarden 1. Juli 1912, er født i Elmelunde 28. Jan. 1866 og gift med *Karen Christensen*, født i Ræbild 21. Novbr. 1872.

Matr.-Nr. 2, 6a m. fl. af Løjet. Hartkorn 6 Tdr. 7 Skpr. 1 Fdkr. $1\frac{1}{2}$ Alb. Ejendomsskyld 36,000 Kr. Brandassurance for Hovedb. 6,120 Kr., for Avlsb.

11,370 Kr. Gaardens samlede Areal 60 Tdr. Ld., deraf Ager 58½, Skov ½, Have og Gaardsplads 1. Agermarken drives i en 7 Marksdrift med benyttet Brak efter Grønjordshavre, Hvede, Roer, Udlægsbyg og 1aars Græs. Jordens Bonitet er Lermuld paa Lerunderlag. Der holdes 20 Malkekøer, 8 Stkr. Ungkvæg og Kalve og 2 Tyre af rød dansk Race, 5 Heste samt 1 Plag. Sidste Aar solgtes c. 15 Fedesvin.

Den nuværende Ejer købte Gaarden af et Konsortium, som havde købt den af Hans Mathiasen, der 1872 havde købt den fra Øllingsø, hvorunder den indtil da havde været Fæste; hans Fader, Mathias Hansen, havde Fæstet før ham.

De ældre, men velholdte Bygninger, som ligger hyggelig omgivne af Haven mod N., er opførte i Bindingsværk med Straatage. — Den tilhørende Jord, som er af god Beskaffenhed og i god Kultur, ligger samlet rundt om Gaarden.

Løjetgaard, Stokkemarke Sogn. Postforb. og St.: Ryde, hvortil c. 4 Km. Gaarden ligger c. 12 Km. fra Maribo. Nuværende Ejer: *Aksel Hovmand*, som overtog Gaarden 15. Juli 1913, er født i Dannemarre 25. Juni 1889 og gift med *Maren Johanne Nielsine Jørgensen*, født i Næsby 14. Aug. 1891.

Matr.-Nr. 3, 6b m. fl. af Løjet. Hartkorn 6 Tdr. 1 Skp. 1¼ Alb. Ejendoms-kyld 35,000 Kr. Brandassurance for Hovedb. og Avlsb. 10,985 Kr. Gaardens samlede Areal 58½ Td. Ld., deraf Ager 57½, Have og Gaardsplads 1. Ager-



Løjetgaard.

marken drives i en 7 Marksdrift med benyttet Brak efter Grønjordshavre, Hvede, Byg, Roer, Udlægsbyg og 1aars Græs. Jordens Bonitet er væsentlig Lermuld paa Lerunderlag. Der holdes 20 Malkekøer, 7 Stkr. Ungkvæg og Kalve og 2 Tyre af rød dansk Race, 5 Heste samt 3 Plage og Føl. Sidste Aar solgtes c. 50 Fedesvin.

Løjetgaard's nuværende Ejer købte Gaarden af Rasmus Hansen, som havde købt den af Peter Sørensen; denne havde købt af Anton Jensen, der igen havde købt af Rasmus Borre, i hvis Slægt den formenes at have været i mange Generationer.

De ældre Bygninger, som ligger venlig omgivne af Haven, er alle opførte i Bindingsværk med Straatage. — Jorderne ligger samlede Ø. for Gaarden.

Fuglse Herred.



Søgaard, Ringsebølle Sogn. Postforb. og St.: Rødby, hvortil c. $\frac{1}{2}$ Km. Tlf. 123 over Rødby Central. Nuværende Ejer: *Mads Peter Madsen*, som overtog Gaarden 1. Marts 1885, er født i Engestofte 1. Maj 1856 og gift med *Hanne Marie Jørgine Christoffersen*, født i Forneby 28. Oktbr. 1857.

Matr.-Nr. 5 m. fl. af Ringsebølle. Hartkorn 6 Tdr. 5 Skpr. 1 Fdkr. 2 Alb. Ejendomsskyld 40,000 Kr. Brandassurance for Hovedb. 6,636 Kr., for Avlsb. 16,101 Kr. Gaardens samlede Areal 50 Tdr. Ld., deraf Ager $45\frac{1}{2}$, Eng 3, Have og Gaardsplads $1\frac{1}{2}$. Agermarken drives i en 7 Marksdrift med Sukkerroer, Byg, Sukkerroer, Byg, Kløver, Byg og Havre. Jordens Bonitet er væsentlig god Lermuld paa Lerunderlag. Der holdes 17 Malkekøer, 10 Stkr. Ungkvæg og Kalve og 2 Tyre af rød dansk Race samt 5 Heste. Sidste Aar solgtes c. 100 Fedesvin.



Søgaard.

Søgaard var tidligere Fæste under Baroniet Sønderkarle. Den ældst kendte Fæster er Hans Jørgensen, der havde Fæstet c. 1830 og c. 1853 købte Gaarden til fri Ejendom. Hans Svigersøn, Christen Pedersen, overtog den efter ham og har solgt til den nuværende Ejer.

Gaarden laa oprindeligt inde i Ringsebølle By, men udflyttedes efter Stormfloden 1872 til sin nuværende Plads. Den anseelige, stilfulde Hovedb. er bygget i Bindingsværk med Rørtag. Avlsb. er væsentlig ligeledes opførte i Bindingsværk. Der er indlagt Lys og Kraft fra Rødby Elektricitetsværk. — Engen er Natureng af fortrinlig Beskaffenhed. Markerne ligger samlede omkring Gaarden, hvorfra der er en smuk Udsigt.

Brændegaard, Ringsebølle Sogn. Postforb. og St.: Rødby, hvortil c. 3 Km. Tlf. 19 over Hyldtofte Central. Nuværende Ejer: *Niels Jørgen Mathiasen*, som overtog Gaarden 15. Marts 1904, er født paa Søndermarkgaard i Holeby 12. Jan. 1871 og gift med *Emma Olivia Hansen*, født paa Christiansfryd i Tofte 13. Febr. 1877.

Matr.-Nr. 14 m. fl. af Ringsebølle. Hartkorn 7 Tdr. 1 Skp. 2 Alb. Ejendomsskyld 55,000 Kr. Brandassurance for Hovedb. 7,980 Kr., for Avlsb. 14,307 Kr., for en Arbejderbolig 2,250 Kr. og for et Lejehus 4,552 Kr. Gaardens samlede Areal $80\frac{1}{2}$ Td. Ld., deraf Ager 69, Eng 10, Have og Gaardsplads $1\frac{1}{2}$. Agermarken drives i en 8 Marksdrift med Sukkerroer, Byg, Sukkerroer, Byg, Kløver, Havre, Sukkerroer og Byg. Jordens Bonitet er dyb Lermuld paa Lerunderlag. Der holdes 20 Malkekøer, 18 Stkr. Ungkvæg og Kalve og 2 Tyre af rød dansk Race, 6 Heste, 2 Plage og Føl samt 5 Faar. Sidste Aar solgtes c. 40 Fedesvin.

Brændegaard har tidligere hørt under Baroniet Sønderkarle. Den ældst kendte Fæster er Jens Christensen, som fik Fæstet 1840 og 1853 købte Gaarden til Selveje. Hans Enke giftede sig med Christen Christensen, som 21. Juni 1887 skødede Ejendommen til sin Stedsøn, Christen Jensen, af hvem den nuværende Ejer har købt.

Gaarden er opført efter Brand 1896 dels i Grundmur og dels i Bindingsværk. — Engen ligger i Rødby Fjords Udtørring c. 6 Km. V. for Gaarden.

Wernersminde, Ringsebølle Sogn. Postforb. og St.: Rødby, hvortil c. 2 Km. Tlf. 117 over Rødby Central. Nuværende Ejer: *Hans Martin Bagge*, som overtog Gaarden 14. Maj 1908, er født i Ryde Sogn 1. Marts 1884 og gift med *Inger Sofie Christine Werner*, født paa Ejendommen 13. Juli 1886.

Matr.-Nr. 8a m. fl. af Ringsebølle. Hartkorn 11 Tdr. 5 Skpr. 2¼ Alb. Ejendomsskyld 55,000 Kr. Brandassurance for Hovedb. 7,770 Kr., for Avlsb. 15,315 Kr., for et Fodermesterhus 2,300 Kr. Gaardens samlede Areal 80 Tdr. Ld., deraf Ager 78½, Have og Gaardsplads 1½. Agermarken drives i en 8 Marksdrift med Sukkerroer, Byg, Kløver, Byg eller Havre, Sukkerroer, Byg og Staldfoder. Jordens Bonitet er væsentlig dyb Lermuld paa Lerunderlag. Der holdes 28 Malkekøer, 12 Stkr. Ungkvæg og Kalve og 2 Tyre af rød dansk Race, 6 Heste samt 2 Plage og Føl. Sidste Aar solgtes c. 40 Fedesvin.

Wernersminde har tidligere hørt under Baroniet Sønderkarle. Den ældst kendte Fæster er Hans Hansen Werner, der fik Fæstet c. 1830 og afstod det 14. Jan. 1871 til sin Søn, Hans Hansen Werner, der samtidig købte Gaarden til fri Ejendom. Efter hans Død 12. Marts 1906 skødede Enken den 31. Marts s. A. til Datteren, som senere ægtede den nuværende Ejer.

Gaarden ligger hyggeligt c. 2 Km. SV. for Byen. Bygningerne er opførte efter Brand 1886, Hovedb. i Grundmur og Avlsb. væsentligst i Bindingsværk, alle med Rørtage, undtagen den grundmurede Svinestald med Paptag. — Markerne ligger med 66½ Td. Ld. samlet V. for Gaarden og Resten c. 1½ Km. mod Ø.

Gjertrudsminde, Ringsebølle Sogn. Postforb. og St.: Rødby, hvortil c. 1½ Km. Tlf. 175 over Rødby Central. Nuværende Ejer: *Frederik Sophus Mikkelsen*, som overtog Gaarden 21. Febr. 1911, er født paa Ejendommen 17. Oktbr. 1881.



Gjertrudsminde.

Matr.-Nr. 9a m. fl. af Ringsebølle. Hartkorn 6 Tdr. 7 Skpr. 3 Fdkr. 1¾ Alb. Ejendomsskyld 35,000 Kr. Brandassurance for Hovedb. 8,300 Kr., for Avlsb. 9,300 Kr. Gaardens samlede Areal 58½ Td. Ld., deraf Ager 48½, Eng 8, Mose 1, Have og Gaardsplads 1. Agermarken drives i en 8 Marksdrift med Sukkerroer, Byg, Hvede, Sukkerroer, Havre, Byg, Kløver samt Staldfoder og Foderroer. Jordens Bonitet er god, dyb Muld paa Lerunderlag. Der holdes 20 Malkekøer, 12 Stkr. Ungkvæg og Kalve og 2 Tyre af rød dansk Race, 5 Heste samt 2 Plage og Føl. Sidste Aar solgtes c. 40 Fedesvin.

Gjertrudsminde var tidligere Fæste under Baroniet Sønderkarle. Den ældst kendte Fæster er Ditlev Krag, som købte Gaarden til fri Ejendom c. 1853. Hans Datter, Gjertrud Bodil Krag, ægtede c. 1868 Hans Mikkelsen, den nuværende Ejers Fader.

Gaarden ligger midt i Ringsebølle By og er opført efter Brand c. 1865. Den an-

selige Hovedb. er ligesom Avlsb. bygget i Bindingsværk med Rørtage. Der er installeret elektrisk Lys og Kraft. — Engen, som ligger i n. Mark, er Natureng af fortrinlig Beskaffenhed. Markerne ligger samlede N. og S. for Gaarden.

J. N. Plougs Gaard i Ringsebølle, Ringsebølle Sogn. Postforb. og St.: Rødby, hvortil c. 3 Km. Tlf. 77 over Rødby Central. Nuværende Ejer: *Julius Nielsen Ploug*, som overtog Gaarden 10. Septbr. 1896, er født paa Rødby Mark 19. Juli 1850 og gift med *Maren Kristine Petersen*, født paa Rødby Mark 18. Juli 1853.

Matr.-Nr. 15 m. fl. af Ringsebølle. Hartkorn c. 9 Tdr. 6 Skpr. 3 Fdkr. 2¼ Alb. Ejendomsskyld 52,000 Kr. Brandassurance for Hovedb. 7,000 Kr., for Avlsb. 20,000 Kr. Gaardens samlede Areal 105 Tdr. Ld., deraf Ager 98, Mose 6, Have og Gaardsplads 1. Af Agermarken drives 79 Tdr. Ld. i en 5 Marksdrift med Sukkerroer, ½ Byg ½ Sukkerroer, Byg, Græs og Byg; Resten i en 4 Marksdrift med Sukkerroer, Byg, Græs og Byg. Jordens Bonitet er god, dyb Lermuld paa Lerunderlag. Der holdes 25 Malkekøer, 20 Stkr. Ungkvæg og Kalve og 2 Tyre af rød dansk Race, 7 Heste samt 2 Plage og Føl. Sidste Aar solgtes c. 50 Fedesvin.

Gaarden har tidligere været Fæste under Baroniet Sønderkarle. Den ældst kendte Ejer er Niels Hansen, der 1852 overdrog den til sin Søn, Hans Nielsen, af hvem den nuværende Ejer købte. — Gaarden er opført 1897 efter Brand dels i Grundmur og dels i Bindingsværk.

Birkely, Ringsebølle Sogn. Postforb. og St.: Rødby, hvortil c. 2½ Km. Tlf. 107 over Rødby Central. Nuværende Ejer: *Hans Jørgen Rasmussen*, som



Birkely.

overtog Gaarden 29. Maj 1875, er født paa Søndergaard i Bjernæs 27. Maj 1848 og var gift med *Ane Kirstine Madsen*, født i Herritslev 18. April 1833, død 3. Jan. 1907.

Matr.-Nr. 16a m. fl. af Ringsebølle. Hartkorn 6 Tdr. 3 Skpr. 1 Fdkr. 1½ Alb. Ejendomsskyld 37,000 Kr. Brandassurance for Hovedb. 6,000 Kr., for Avlsb. 15,584 Kr., for Fodermesterhus og Arbejderbolig 3,400 Kr. Gaardens samlede Areal 51 Tdr. Ld., deraf Ager 49, Have og Gaardsplads 2. Agermarken drives i en 6 Marksdrift med Hvede, Sukkerroer, Byg, Kløver, Havre eller Blandsæd samt ½ Sukkerroer ½ Staldfoder. Jordens Bonitet er væsentlig dyb Lermuld paa Lerunderlag. Der holdes 20 Malkekøer, 6 Stkr. Ungkvæg og Kalve og 2 Tyre af rød dansk Race, 4 Heste, 2 Plage og Føl samt 1 Faar. Sidste Aar solgtes c. 30 Fedesvin.

Birkely har tidligere hørt under Baroniet Sønderkarle. Den ældst kendte Fæster er Johan Johansen Høffert, som var Ladefoged paa Højbygaard og fik Fæstet c. 1833. Han døde 1873, hvorefter Enken 31. Jan. 1875 købte Gaarden til fri Ejendom; hun giftede sig samme Aar med den nuværende Ejer, der samtidig overtog den.

Gaarden ligger hyggeligt paa sin oprindelige Plads som den næststligste af de fire Gaarde, der benævnes Lundegaarde. De velholdte Bygninger er opførte dels i Bindingsværk og dels i Grundmur. — Markerne ligger med 37 Tdr. Ld. samlede N. for Gaarden, og Resten er c. 1 Km. fraliggende mod SV.

Toftegaard, Ringsebølle Sogn. Postforb. og St.: Rødby, hvortil c. 1½ Km. Tlf. 32 over Rødby Central. Nuværende Ejer: *Carl Gustav Gerhardt*, som overtog Gaarden 1. Aug. 1895, er født paa Teglværket i Østofte Sogn 4. Aug. 1857 og gift med *Emilie Victorine Kirstine Krüger*, født i Nysted 24. Novbr. 1860.

Matr.Nr. 10a m. fl. af Ringsebølle. Hartkorn 6 Tdr. 2 Skpr. 1 Fdkr. 2 Alb. Ejendomsskyld 38,000 Kr. Brandassurance for Hovedb. 9,576 Kr., for Avlsb. 11,247 Kr., for et Fodermesterhus 1,560 Kr. Gaardens samlede Areal 47½ Td. Ld., deraf Ager 45½, Mose 1, Have og Gaardsplads 1. Agermarken drives i en 8 Marksdrift med benyttet Brak, Hvede, Sukkerroer, Byg, Sukkerroer, Byg, Kløver og Havre. Jordens Bonitet er væsentlig god Lermuld paa Lerunderlag. Der holdes 19 Malkekøer, 8 Stkr. Ungkvæg og Kalve og 2 Tyre af rød dansk Race, 5 Heste, 2 Plage og Føl samt 1 Faar. Sidste Aar solgtes c. 30 Fedesvin.

Toftegaard's ældst kendte Ejer er Hans Krag, hvis Arvinger solgte til den nuværende Ejer. — Gaarden ligger inde i Ringsebølle By og er opført efter Brand 1902 i Grundmur, Hovedb. med Cementstenstag, Avlsb. med Rørtage. — Markerne ligger samlede S. for Gaarden.

Gammeltofte, Ringsebølle Sogn. Postforb. og St.: Rødby, hvortil c. 2½ Km. Tlf. 81 over Rødby Central. Nuværende Ejer: *Christian Christensen*, som overtog Gaarden 1. Jan. 1914, er født paa Ejendommen 19. Maj 1856 og gift med *Anna Benzou*, født ved Lønsborg i Skaane 15. Maj 1865.

Matr.-Nr. 17 m. fl. af Ringsebølle. Hartkorn 7 Tdr. 3 Skpr. 3 Fdkr. ¼ Alb. Ejendomsskyld 48,000 Kr. Brandassurance for Hovedb. 8,000 Kr., for Avlsb. 13,000 Kr., for en Polakbolig 500 Kr. Gaardens samlede Areal 62 Tdr. Ld., deraf Ager 60½, Have og Gaardsplads 1½. Agermarken drives i en 7 Marksdrift med Sukkerroer, Hvede, Byg, Sukkerroer, Byg, Havre og Kløver. Jordens Bonitet er væsentlig dyb Lermuld paa Lerunderlag. Der holdes 25 Malkekøer, 10 Stkr. Ungkvæg og Kalve og 2 Tyre af rød dansk Race, 5 Heste, 2 Plage og Føl samt 2 Faar. Sidste Aar solgtes c. 35 Fedesvin.

Gammeltofte's ældst kendte Fæster er Hans Edvardsen, der fik Fæstet c. 1780 og fratraadte det c. 1823 til Fordel for Hans Hansen Graver, som c. 1846 fulgtes af sin Søn, Christen Hansen Graver; denne købte Gaarden til Selveje 25. Jan. 1854. Hans Enke ægtede 1863 Hans Chr. Henningsen, som testamenterede den til sin Stedsøn, den nuværende Ejer.

Gaarden ligger c. 2 Km. SV. for Ringsebølle Sognekirke. Bygningerne er opførte dels i Grundmur og dels i Bindingsværk. — Markerne ligger i fire Dele.

Skovsmosegaard, Ringsebølle Sogn. Postforb. og St.: Rødby, hvortil c. 2 Km. Tlf. 154 over Rødby Central. Nuværende Ejer: Sognefoged *Jens Jensen*, som overtog Gaarden 13. Juni 1912, er født paa Ejendommen 21. April 1860 og gift med *Rasmine Kristine Nielsen*, født i Langet 25. Oktbr. 1863.

Matr.-Nr. 18 m. fl. af Ringsebølle. Hartkorn 6 Tdr. 7 Skpr. 1 Fdkr. ¾ Alb. Ejendomsskyld 39,000 Kr. Brandassurance for Hovedb. 3,105 Kr., for Avlsb. 8,755 Kr., for et Fodermesterhus 2,741 Kr. Gaardens samlede Areal 56 Tdr. Ld., deraf Ager 54½, Have og Gaardsplads 1½. Agermarken drives i en 6 Marksdrift med Roer, Hvede, Havre, Blandsæd, Byg og Græs. Jordens Bonitet er Lermuld paa Lerunderlag. Der holdes 23 Malkekøer, 7 Stkr. Ungkvæg og Kalve og 1 Tyr af rød dansk Race, 5 Heste, 2 Plage og Føl samt 2 Faar. Sidste Aar solgtes c. 30 Fedesvin.

Skovsmosegaard's ældst kendte Fæster var Jens Jørgensen Bjørn, hvis Enke ægtede Broderen, Rasmus J. Bjørn, der fulgtes i Fæstet af Otto Joachim Gindrup, som 1849 købte Gaarden til fri Ejendom fra Baroniet Sønderkarle og 18. Marts 1859 solgte til Hans Jensen, den nuværende Ejers Fader. — Gaardens Bygninger er ældre og opførte i Bindingsværk, væsentlig med Rørtage. Markerne ligger samlede mod V.

Peitergaard, Taagerup Sogn. Postforb. og St.: Rødby, hvortil c. 5½ Km. Nuværende Ejer: *Henrik Adolf Vrede*, som overtog Gaarden 15. Jan. 1912, er født i Hillested 19. Marts 1884 og gift med *Martha Sofie Larsen*, født i Pilet 5. April 1883.

Matr.-Nr. 3 af Taagerup. Hartkorn 6 Tdr. 5 Skpr. 3 Fdkr. Ejendoms-skyld 35,000 Kr. Brandassurance for Hovedb. 6,400 Kr., for Avlsb. 12,000 Kr. Gaardens samlede Areal 47 Tdr. Ld., deraf Ager 45½, Have og Gaardsplads 1½. Af Agermarken drives 44½ Td. Ld., i en 6 Marksdrift med Grønjordshavre, Sukkerroer, Byg, Sukkerroer, Byg og Kløver; Resten henligger med Lucerne. Jordens Bonitet er god, dyb Muld paa Lerunderlag. Der holdes 12 Malkekøer, 6 Stkr. Ungkvæg og Kalve og 2 Tyre af rød dansk Race, 5 Heste, 2 Plage og Føl samt 1 Faar. Sidste Aar solgtes 12 Fedesvin.

Peitergaard's ældst kendte Fæster er Jens Peitersen, i hvis Slægt Fæstet havde været i flere Generationer. 1854 købte han Gaarden til Selveje fra Baroniet Sønderkarle. Hans Enke overdrog den til sin Nevø, Peder Peitersen, der 1911 solgte til Laurits Væver, af hvem den nuværende Ejer købte.

Gaarden ligger paa sin gamle Plads i Taagerup By. Hovedb. er opført i Grundmur, Avlsb. i Bindingsværk, alle med Rørtage. — Markerne ligger samlede N. for Gaarden.

Taagerupgaard, Taagerup Sogn. Postforb. og St.: Rødby, hvortil c. 3½ Km. Tlf. 18 over Hyldtofte Central. Nuværende Ejer: *Hans Peder Skaaning*, som overtog Gaarden 14. Marts 1908, er født i Krønge 17. Marts 1863 og gift med *Hanne Margrethe Rasmussen*, født paa Margrethelund i Fuglse 1. Juni 1861.

Matr.-Nr. 5a m. fl. af Taagerup. Hartkorn 11 Tdr. 2 Fdkr. 1 Alb. Ejendoms-skyld 61,000 Kr. Brandassurance for Hovedb. c. 10,000 Kr., for Avlsb. 14,500 Kr., for Bygningerne paa en tilkøbt Gaard 5,500 Kr. Gaardens samlede Areal 87 Tdr. Ld.,



Taagerupgaard.

deraf Ager 85, Have og Gaardsplads 1½, Veje og Mergelgrave ½. Af Agermarken drives 56 Tdr. Ld. i en 8 Marksdrift med Grønjordshavre, Sukkerroer, Byg, Byg, Sukkerroer (deraf 2 Tdr. Ld. Foderroer), Byg, Græs, ½ Græs ½ Blandsæd; 29 Tdr. Ld. i en 4 Marksdrift i Veksel med Byg, Sukkerroer, Havre og Græs. Jordens Bonitet er god Lermuld paa Lerunderlag, undtagen c. 30 Tdr. Ld. god, dyb Muld paa Lerunderlag. Der holdes 25 Malkekøer, 10 Stkr. Ungkvæg og Kalve og 2 Tyre af rød dansk Race, 7 Heste, 3 Plage og Føl, 2 Faar samt 15 Grisesøer. Sidste Aar solgtes c. 30 Fedesvin.

Taagerupgaard var tidligere Fæste under Baroniet Sønderkarle. Den ældst kendte Fæster, Hans Løye, fik Fæstet ved Giftermaal med forrige Fæsters Enke. Hans Enke ægtede efter hans Død c. 1840 Jens Pedersen Løye, der antog Navnet Løye efter Formanden, og som c. 1854 købte Gaarden til fri Ejendom. Hans Datter giftede sig 1874 med Jørgen Eriksen, efter hvis Død 1895 hun overtog Ejendommen og 1908 solgte til den nuværende Ejer.

Gaarden udflyttedes fra Taagerup By c. 1794 og er opført efter Brand 1892. Den anselige Hovedb. er opført i Grundmur med Skifertag, Avlsb. væsentligst i Bindingsværk med Rørtage. — Markerne ligger samlede omkring Gaarden. I 1912 tilkøbtes en mindre Gaard paa 14 Tdr. Ld.,

Tordenkjær, Taagerup Sogn. Postforb. og St.: Rødby, hvortil c. 5½ Km. Tlf. 31 over Hyldtofte Central. Nuværende Ejerinde: Enkefru *Maren Knudsen*,

f. *Madsen*, som overtog Gaarden 23. Novbr. 1904, er født paa Tamrodgaard i Flaarup 20. Marts 1843 og var gift med *Mogens Knudsen*, født paa Ejendommen 11. Aug. 1827, død 23. Novbr. 1904.

Matr.-Nr. 4a m. fl. af Taagerup. Hartkorn 6 Tdr. 6 Skpr. 3 Fdkr. 2¼ Alb. Ejendomsskyld 40,000 Kr. Brandassurance for Hovedb. 11,500 Kr., for Avlsb. 10,500 Kr. Gaardens samlede Areal 50 Tdr. Ld., deraf Ager 48, Eng ½, Have og Gaardsplads 1, Veje og Mergelgrave ½. Gaarden drives af Ejerinden med Sønnen, *Knud Carl Chr. Knudsen*, som Bestyrer. Agermarken drives i en 6 Marksdrift med Hvede, Sukkerroer, Kløver, Havre, Staldfoder og Turnips. Jordens Bonitet er dels stærk Lerjord, dels god, dyb Muld, alt paa Lerunderlag. Der holdes 16 Malkekøer, 6 Stkr. Ungkvæg og Kalve og 2 Tyre af rød dansk Race, 5 Heste samt 2 Plage og Føl. Sidste Aar solgtes c. 10 Fedesvin.

Tordenkjær's ældst kendte Fæster, *Knud Hansen Løye*, fik Fæstet 1823 og købte det 1854 til fri Ejendom fra Baroniet Sønderkarle. Hans Enke overdrog 1873 Gaarden til Sønnen, *Mogens Knudsen*. — Den anselige Hovedb. er opført 1913 i Grundmur med Tegtag. Avlsb. er byggede dels i Bindingsværk og dels i Træ. — Markerne ligger samlede V. for Gaarden.

Carlsminde, Taagerup Sogn. Postforb. og St.: Rødby, hvortil c. 4 Km. Tlf. 26 over Hyldtofte Central. Nuværende Ejer: *Niels Christian Tesgaard*, som overtog Gaarden 15. Marts 1907, er født i Hillestolpe 11. Juni 1879 og gift med *Else Margrethe Maren-Hanne Rasmussen*, født i Fuglse 28. Marts 1884.



Carlsminde.

Matr.-Nr. 7a og 7i af Taagerup. Hartkorn 5 Tdr. 1 Skp. 1 Fdkr. 1 Alb. Ejendomsskyld 36,000 Kr. Brandassurance for Hovedb. 4,675 Kr., for Avlsb. 13,245 Kr. Gaardens samlede Areal 56 Tdr. Ld., deraf Ager 54½, Have og Gaardsplads 1½. Af Agermarken drives 53½ Td. Ld. i en 6 Marksdrift med Grøn-jordshavre, ½ Sukkerroer ¼ Staldfoder og Rug ¼ Kartoffler, Byg, Sukkerroer, Byg og Græs; Resten henligger med Lucerne og i vedværende Græs. Jordens Bonitet er mild Muld paa Lerunderlag, undtagen c. 10 Tdr. Ld. tørveagtig, dyb Muld paa Blaalersunderlag. Der holdes 16 Malkekøer, 10 Stkr. Ungkvæg og Kalve og 1 Tyr af rød dansk Race, 5 Heste, 2 Plage og Føl samt 2 Faar. Sidste Aar solgtes c. 20 Fedesvin.

Fæsteren *Morten Rasmussen* købte 25. Juni 1853 Gaarden til fri Ejendom fra Baroniet Sønderkarle efter at have overtaget Fæstet 1845. Hans Enke overdrog den 1896 til Sønnen, *Rasmus Mortensen*, af hvem den nuværende Ejer købte.

Gaarden ligger hyggelig omgivet af sin store, kønne Have, c. 2 Km. SV. for Sognekirken. Bygningerne er væsentlig opførte c. 1860 i Bindingsværk med Straa- og Rørtage. — Markerne ligger samlede V. for Gaarden.

Hjortsø, Taagerup Sogn. Postforb. og St.: Rødby, hvortil c. 4 Km. Nuværende Ejerinde: Enkefru *Birthe Larsen*, f. *Hansen*, som overtog Gaarden 16. Juni 1903, er født i Assenbølle 30. Marts 1833 og var gift med *Hans Larsen*, født i Errindlev 21. Juni 1823, død 16. Juni 1903.

Matr.-Nr. 6a m. fl. af Taagerup. Hartkorn 6 Tdr. 4 Skpr. 2 Alb. Ejendoms-skyld 42,000 Kr. Brandassurance for Hovedb. 4,605 Kr., for Avlsb. 15,710 Kr. Gaardens samlede Areal 66 Tdr. Ld., deraf Ager 65, Have og Gaardsplads 1. Gaarden drives af Ejerinden med Sønnen, *Thomas Larsen*, som Bestyrer. Agermarken drives i en 8 Marksdrift med Helbrak, Hvede og Rug, Byg, Sukkerroer, Byg, Kløver, Byg, Havre eller Blandsæd. Jordens Bonitet er væsentlig god Lermuld paa Lerunderlag. Der holdes 18 Malkekøer, 12 Stkr. Ungkvæg og Kalve og 2 Tyre af rød dansk Race, 6 Heste samt 2 Plage og Føl.

Hjortsø's ældst kendte Fæster, Johan Rasmussen Graver, afstod Fæstet 1829 til sin Søn, Thomas Johansen Graver, hvis Enke 1854 afstod det til sin Søstersøn, Hans Larsen, der 11. Juni s. A. købte Gaarden til Selveje fra Baroniet Sønderkarle.

Gaarden udflyttedes c. 1794 fra Byen og er opført i Bindingsværk. — Markerne ligger samlede Ø. og S. om Gaarden.

Ladhavegaard, Taagerup Sogn. Postforb. og St.: Rødby, hvortil c. 5 Km. Tlf. 32 over Hyldtofte Central. Nuværende Ejerinde: Enkefru *Mathilde Caroline Andersen*, f. *Hansen*, som overtog Gaarden 12. Febr. 1895, er født i Lundegaarde i Ringsebølle 17. Jan. 1865 og var gift med *Knud Andersen*, født paa Ejendommen 5. Aug. 1864, død 12. Febr. 1895.

Matr.-Nr. 1a m. fl. af Hyldtofte. Hartkorn 6 Tdr. 2 Skpr. 3 Fdkr. $\frac{1}{2}$ Alb. Ejendomsskyld 35,000 Kr. Brandassurance for Hovedb. 4,520 Kr., for Avlsb. 11,310 Kr. Gaardens samlede Areal 51 Tdr. Ld., deraf Ager 50, Have og Gaards-



Ladhavegaard.

plads 1. Gaarden drives af Ejerinden med Sønnen, *Bernhard Andersen Pilemann*, som Bestyrer; B. A. P. er født paa Ejendommen 8. April 1890. Agermarken drives i en 6 Marksdrift med $\frac{1}{4}$ Halvbrak $\frac{1}{4}$ Sukkerroer $\frac{1}{2}$ Staldfoder, Hvede, Sukkerroer, Byg, Kløver og Blandsæd. Jordens Bonitet er væsentlig god Lermuld paa Lerunderlag. Der holdes 16 Malkekøer, 6 Stkr. Ungkvæg og Kalve og 2 Tyre af rød dansk Race, 5 Heste, 2 Plage og Føl samt 2 Faar. Sidste Aar solgtes c. 30 Fedesvin.

Ladhavegaard's ældst kendte Fæster er *Jørgen Rasmussen Pilemann*, i hvis Slægt Fæstet formentlig har været i mange Generationer. Han afstod det c. 1850 til sin Søn, *Anders Jørgensen Pilemann*, der 19. Septbr. 1854 købte Gaarden til Selveje fra Baroniet Sønderkarle og 25. Juni 1890 skødede den til sin Søn, *Knud Andersen Pilemann*.

Gaarden ligger venlig omgivet af Haven og er væsentlig opført i Bindingsværk, Hovedb. med Rørtag, Avlsb. væsentlig med Straa- og Rørtage. — Markerne ligger samlede mod V.

Clausholm, Taagerup Sogn. Postforb. og St.: Rødby, hvortil c. 6 Km. Tlf. 5 over Hyldtofte Central. Nuværende Ejer: *Claus Gotfredsen*, som overtog Gaarden 6. April 1881, er født i Torpe 22. Septbr. 1853 og gift med *Hanne Petrea Pedersen*, født i Krønge 2. Juni 1858.

Matr.-Nr. 5a m. fl. af Hyldtofte. Hartkorn 7 Tdr. 3 Fdkr. 1 Alb. Ejendoms-skyld 44,500 Kr. Brandassurance for Hovedb. 5,580 Kr., for Avlsb. 13,969 Kr., for en Fodermesterbolig 3,146 Kr. Gaardens samlede Areal 65 Tdr. Ld., deraf Ager 63½, Have og Gaardsplads 1½. Gaarden er bortforpagtet til Ejerens Brodersøn, *Gotfred Hansen Gotfredsen*, som er født i Dannemarre 10. Oktbr. 1880 og gift med *Kathrine Marie Jepsen Christiansen Mark*, født paa Villerupgaard paa Mors 7. Decbr. 1884. Af Agermarken drives 61½ Td. Ld. i en 8 Marksdrift med Grønjordsblandsæd, Sukkerroer og Foderroer, Byg, gul Kløver og Græs, Hvede, Sukkerroer, Byg og Kløver; Resten ligger med Lucerne. Jordens Bonitet er paa 36 Tdr. Ld. stærk Lerjord, paa Resten god, dyb Muld, alt paa Lerunderlag. Der holdes 24 Malkekøer, 10 Stkr. Ungkvæg og Kalve og 2 Tyre af rød dansk Race, 6 Heste, 2 Plage og Føl, 2 Faar samt 14 Grisesøer. Sidste Aar solgtes c. 30 Fedesvin.

Clausholm's ældst kendte Fæster er Peder Madsen, som fik Fæstet ved Giftermaal i 1820erne og c. 1853 købte Gaarden til Selveje fra Baroniet Sønderkarle. Hans Svigersøn, Jørgen Peitersen, overtog Gaarden c. 1858 og døde 1878, hvorefter den overtoges af Sagfører Søgaard, af hvem den nuværende Ejer købte.



Clausholm.

Gaarden ligger hyggelig omgivet af Haven paa sin gamle Plads i den s. Del af Hyldtofte By. Bygningerne er væsentligst opførte i Bindingsværk med Rør- og Straatage. — Markerne ligger med de 36 Tdr. Ld. samlede SV. for Gaarden, medens Resten er fraliggende c. 1½ Km. mod S.

Mindsgaard, Taagerup Sogn. Postforb. og St.: Rødby, hvortil c. 6 Km. Nuværende Ejer: *Anton Gotfredsen*, som overtog Gaarden 14. Aug. 1902, er født i Torpe 24. Decbr. 1860 og gift med *Berthe Marie Jensen*, født paa Ejendommen 15. Marts 1869.

Matr.-Nr. 8a m. fl. af Hyldtofte. Hartkorn 6 Tdr. 3 Skpr. 2 Fdkr. ½ Alb. Ejendomsskyld 37,500 Kr. Brandassurance for Hovedb. 4,560 Kr., for Avlsb. 14,534 Kr., for et Fodermesterhus 1,170 Kr. Gaardens samlede Areal 53 Tdr. Ld., deraf Ager 51½, Have og Gaardsplads 1½. Agermarken drives i en 7 Marksdrift med Halvbrak efter Græs, Hvede, Sukkerroer, Byg, ½ Foderroer ½ Staldfoder, Blandsæd, Kløver og Græs. Jordens Bonitet er væsentlig god Lermuld paa Lerunderlag. Der holdes 18 Malkekøer, 10 Stkr. Ungkvæg og Kalve og 2 Tyre af rød dansk Race, 5 Heste, 2 Plage og Føl samt 4 Faar. Sidste Aar solgtes c. 30 Fedesvin.

Mindsgaard har tidligere hørt under Baroniet Sønderkarle. Den ældst kendte Fæster er Mindsen, som var Kusk paa Lungholm, og som væltede med et Firspand, hvilket forvoldte den gamle Baronesses Død; han blev derfor afskediget og fik Fæstet

her sidst i 18. Aarhundrede. Han fulgtes af Friis, der 1854 købte Gaarden til Selveje og 1857 solgte den til Christen Jensen, som 11. Decbr. 1866 afhændede den til Broderen, Jørgen Jensen, den nuværende Ejers Svigerfader.



Mindsgaard.

Gaarden ligger venlig omgivet af Haven i Hyldtofte By og er opført dels i Bindingsværk og dels i Grundmur.

Kjærlundgaard, Olstrup Sogn. Postforb.: Rødby, hvortil c. 8 Km., og St.: Holeby, hvortil c. 3 Km. Tlf. 47 over Errindlev Central. Nuværende Ejer: *Carl Vilhelm Pedersen*, som overtog Gaarden 1. Novbr. 1909, er født paa Ejendommen 22. Septbr. 1874 og gift med *Johanne Hjortshøj*, født i Sjelstofte Skole 17. Aug. 1880.

Matr.-Nr. 2a m. fl. af Assenbølle. Hartkorn 7 Tdr. 2 Skpr. 3 Fdkr. $\frac{1}{4}$ Alb. Ejendomsskyld 35,000 Kr. Brandassurance for Hovedb. 7,644 Kr., for Avlsb. 15,383 Kr., for et Fodermesterhus 1,452 Kr. Gaardens samlede Areal 48 Tdr. Ld., deraf Ager 46, Have og Gaardsplads 2. Agermarken drives i en 8 Marksdrift



Kjærlundgaard.

med Grønjordshavre, gul Kløver og Halvbrak, Hvede og Rug, Sukkerroer, Byg, $\frac{1}{2}$ Sukkerroer $\frac{1}{2}$ Foderroer og Staldfoder, Byg og Kløver. Jordens Bonitet er væsentlig god, dyb Muld paa Lerunderlag. Der holdes 14 Malkekøer, 10 Stkr. Ungkvæg og Kalve og 1 Tyr af rød dansk Race, 5 Heste samt 2 Plage og Føl. Sidste Aar solgtes c. 30 Fedesvin.

Kjærlundgaard's ældst kendte Fæster, Peder Chr. Hansen Schmidt, flk Fæstet 1827 og døde 1869, hvorefter Enken overdrog Gaarden til sin Søn, Frederik Pedersen, den nuværende Ejers Fader, der 23. Juni 1870 købte Gaarden til fri Ejendom fra Baroniet Sønderkarle.

Gaarden ligger hyggelig omgivet af sin store, kønne Have paa sin gamle Plads midt i Assenbølle By. Den anselige Hovedb. er opført i Grundmur med Rørtag. Avlsb. er byggede dels i Bindingsværk, dels i Grundmur. Der er indlagt elektrisk Lys og Kraft. — Markerne ligger samlede mod V.

Krusegaard, Olstrup Sogn. Postforb.: Rødby, hvortil c. 8 Km., og St.: Holeby, hvortil c. 3 Km. Tlf. 1 over Errindlev Central. Nuværende Ejer: *Fredrik Pedersen*, som overtog Gaarden 11. Decbr. 1900, er født paa Ejendommen 1. Marts 1871 og gift med *Anna Boline Larsen*, født i Errindlev 19. Septbr. 1878.

Matr.-Nr. 3 m. fl. af Assenbølle. Hartkorn 7 Tdr. 2 Skpr. 3 Fdkr. 1 Alb. Ejendomsskyld 38,000 Kr. Brandassurance for Hovedb. 9,000 Kr., for Avlsb. 14,880 Kr., for et Fodermesterhus 1,482 Kr. Gaardens samlede Areal 56½ Td. Ld., deraf Ager 55, Have og Gaardsplads 1½. Af Agermarken drives 54 Tdr. Ld. i en 8 Marksdrift med Grønjordbyg, benyttet Brak, Hvede, Sukkerroer, Byg, Sukkerroer, Havre og Kløver; Resten ligger i vedvarende Græs. Jordens Bonitet er stærk Lerjord, undtagen c. 9 Tdr. Ld. god, dyb Muld, alt paa Lerunderlag. Der holdes 18 Malkekøer, 12 Stkr. Ungkvæg og Kalve og 2 Tyre af rød dansk Race, 5 Heste samt 2 Plage og Føl. Sidste Aar solgtes c. 50 Fedesvin.

Krusegaard's ældst kendte Fæster, Hans Kruse, døde 1848, hvorefter Enken ægtede Peder Jørgensen, der døde 1886, hvorefter Enken af tredje Ægteskab overtog Gaarden, som 1896 overtoges af hendes Stedsøn, den nuværende Ejer, der 1900 købte den til Selveje.

Gaarden ligger i Assenbølle og er opført dels i Grundmur og dels i Bindingsværk. Der er indlagt elektrisk Lys og Kraft. — Markerne ligger samlede Ø. og N. for Gaarden.

Thomasminde, Olstrup Sogn. Postforb. og St.: Rødby, hvortil c. 7½ Km. Tlf. 15 over Hyldtofte Central. Nuværende Ejer: *Niels Christian Krag*, som overtog Gaarden 7. April 1899, er født paa Floragaard i N. Vedby 5. Jan. 1859 og gift med *Jørgine Hansine Pedersen*, født i Grænge 27. Juli 1864.



Thomasminde.

Matr.-Nr. 7a m. fl. af Bjernæs. Hartkorn 7 Tdr. 6 Skpr. 3 Fdkr. ¼ Alb. Ejendomsskyld 42,000 Kr. Brandassurance for Hovedb. 7,800 Kr., for Avlsb. 14,500 Kr. Gaardens samlede Areal 73½ Td. Ld., deraf Ager 70½, Mose 1, Have og Gaardsplads 2. Agermarken drives i en 8 Marksdrift med Grønjordshavre. ½ Sukkerroer ½ Foderroer, Byg, Sukkerroer, Hvede, Sukkerroer, Byg og Kløver. Jordens Bonitet er væsentlig god Lermuld paa Lerunderlag. Der holdes 25 Malkekøer, 14 Stkr. Ungkvæg og Kalve og 2 Tyre af rød dansk Race, 6 Heste samt 2 Plage og Føl. Sidste Aar solgtes c. 65 Fedesvin.

Thomasminde var tidligere Fæste under Baroniet Sønderkarle. Den ældst kendte Fæster, Peder Nielsen, fik Fæstet 1840 ved Giftermaal og købte 31. Decbr. 1871 Gaarden til fri Ejendom. Derefter ejedes den af Prokurator Thomas Møller, hvis Enke ved Mageskifte afstod den til den nuværende Ejer, der indtil da ejede en Gaard i Skjørringe.

Gaarden ligger paa sin gamle Plads midt i Bjernæs By, venlig omgivet af Haven og med vid Udsigt over Omegnen. Den anselige Hovedb. er opført i Grundmur med Cementstenstag. Avlsb. ombygges 1914 i Grundmur. De faste Maskiner drives ved Petroleumsmotor

Horskjærgaard, Olstrup Sogn. Postforb.: Rødby, hvortil c. 8 Km., og St.: Holeby, hvortil c. 4 Km. Tlf. 29 over Errindlev Central. Nuværende Ejer: *Rasmus Hansen*, som overtog Gaarden 24. Juli 1896, er født i Assenbølle 15. Maj 1871 og gift med *Berthe Pedersen*, født i Errindlev 16. Marts 1871.

Matr.-Nr. 10a m. fl. af Assenbølle. Hartkorn 7 Tdr. 6 Skpr. 1 Alb. Ejendomsskyld 37,660 Kr. Brandassurance for Hovedb. 8,000 Kr., for Avlsb. 14,000 Kr. Gaardens samlede Areal 59 Tdr. Ld., deraf Ager 58, Have og Gaardsplads 1. Agermarken drives i en 6 Marksdrift med Grønjordshavre, benyttet Brak, Hvede, Sukkerroer, Byg og Kløver. Jordens Bonitet er god, dyb Muld paa Lerunderlag. Der holdes 20 Malkekøer, 8 Stkr. Ungkvæg og Kalve og 2 Tyre af rød dansk Race, 5 Heste, 2 Plage og Føl samt 1 Faar. Sidste Aar solgtes c. 80 Fedesvin.

Horskjærgaard's ældst kendte Fæster, Jørgen Absalonsen, købte 11. Juni 1870 Gaarden til fri Ejendom fra Baroniet Sønderkarle. Han fulgtes af Sønnen, Absalon Jørgensen, der 1891 solgte Gaarden til Otto Iversen, men købte den tilbage 1893; af ham har den nuværende Ejer købt. — Bygningerne er opførte i Grundmur. Der er indlagt elektrisk Lys og Kraft. Markerne ligger samlede.

Pugerupgaard, Olstrup Sogn. Postforb. og St.: Rødby, hvortil c. 8 Km. Tlf. 25 over Hyltdofte Central. Nuværende Ejer: *Christian Hansen Pugerup*, som overtog Gaarden 28. Juli 1901, er født paa Ejendommen 17. Febr. 1866 og gift med *Anna Elise Constance Madsen*, født i Nebbelunde 19. Juli 1878.

Matr.-Nr. 9 m. fl. af Bjernæs. Hartkorn 6 Tdr. 7 Skpr. 3 Fdkr. 2¼ Alb. Ejendomsskyld 38,500 Kr. Brandassurance for Hovedb. 5,400 Kr., for Avlsb.



Pugerupgaard.

10,520 Kr. Gaardens samlede Areal 62 Tdr. Ld., deraf Ager 57½, Eng 2, Skov 1, Have og Gaardsplads 1½. Agermarken drives i en 7 Marksdrift med Grønjordshavre, ½ Sukkerroer ½ Staldfoder, Hvede, Byg, Sukkerroer, Byg og Kløver. Jordens Bonitet er god, dyb Muld paa Lerunderlag, undtagen c. 15 Tdr. Ld. lettere Muld paa blandet Underlag af Ler og Grus. Der holdes 20 Malkekøer, 10 Stkr. Ungkvæg og Kalve og 2 Tyre af rød dansk Race, 5 Heste, 2 Plage og Føl samt 2 Faar. Sidste Aar solgtes c. 30 Fedesvin.

Pugerupgaard var tidligere Fæste under Baroniet Sønderkarle. Rasmus Pedersen (Pugerup), som 1820 overtog Fæstet efter Iver Christoffersen, købte 11. Jan. 1853 Gaarden til Selveje for 5,500 Rbd. og overdrog den 27. Septbr. 1873 til sin Søn, Hans Rasmussen (Pugerup); denne fulgtes af Sønnen, den nuværende Ejer.

Gaarden ligger hyggelig omgivet af Haven c. 1 Km. S. for Sognekirken, hvortil den flyttedes 1820. Hovedb. er opført i Bindingsværk. Avlsb. ombygges 1914. De faste Maskiner drives ved Petroleumsmotor. — Skoven ligger c. 3½ Km. mod SØ. Engen ligger ved Skoven. Markerne ligger samlede om Gaarden.

Cathrinebjerg, Errindlev Sogn. Postforb. og St.: Rødby, hvortil c. 10 Km. Tlf. 28 over Errindlev Central. Nuværende Ejer: *Lars Marquard Christoffer Larsen*, som overtog Gaarden 1. Marts 1912, er født paa Ejendommen 27. Aug. 1877 og gift med *Anna Bertha Knudsen*, født i Taagerup 10. Oktbr. 1878.

Matr.-Nr. 4a m. fl. af Errindlev. Hartkorn 11 Tdr. 7 Skpr. 3 Fdkr. 1¼ Alb. Ejendomsskyld 57,000 Kr. Brandassurance for Hovedb. 5,250 Kr., for Avlsb. 16,085 Kr., for en Arbejderbolig 2,500 Kr. Gaardens samlede Areal 86 Tdr. Ld., deraf Ager 75, Eng 10, Have og Gaardsplads 1. Agermarken drives i en 6 Marksdrift med Grønjordsbyg, Sukkerroer, Havre, Sukkerroer, Byg og Kløver. Jordens Bonitet er væsentlig god, dyb Muld paa Lerunderlag. Der holdes 25 Malkekøer, 10 Stkr. Ungkvæg og Kalve og 2 Tyre af rød dansk Race, 7 Heste samt 2 Plage og Føl. Sidste Aar solgtes c. 30 Fedesvin.

Cathrinebjerg's ældst kendte Fæster, Christoffer Mortensen, døde 1827, og 1836 overgik Gaarden til Sønnen, Lars Christoffersen, som 1871 købte den til Selveje. 1875 fulgtes han af Sønnen, Rasmus Larsen. Derefter ejedes den af Axel Michelsen, der solgte til Chr. Thomsen, af hvem den nuværende Ejer har købt.

Gaarden er opført i Bindingsværk. Elektrisk Lys og Kraft er indlagt. — Engen ligger i to Dele. Markerne ligger samlede mod Ø.

Studehavegaard, Errindlev Sogn. Postforb.: Rødby, hvortil c. 11 Km., og St.: Holeby, hvortil c. 7½ Km. Tlf. 26 over Errindlev Central. Nuværende Ejer: *Vilhelm Christensen*, som overtog Gaarden 21. Decbr. 1904, er født paa Ejendommen 6. Jan. 1869 og gift med *Bertha Hansine Hansen*, født paa Hyldkjærgaard 8. April 1878.

Matr.-Nr. 13 af Errindlev. Hartkorn 5 Tdr. 6 Skpr. 2 Fdkr. 1½ Alb. Ejendomsskyld 43,500 Kr. Brandassurance for Hovedb. 4,100 Kr., for Avlsb. 19,126 Kr., for et Fodermesterhus 2,898 Kr. Gaardens samlede Areal 80 Tdr. Ld., deraf Ager 57, Eng 20, Have og Gaardsplads 1½, Mergelgrave og Vandløb 1½. Agermarken drives væsentlig i en 7 Marksdrift med Grønjordshavre, benyttet Brak, ½ Byg ½ Hvede, Byg, Sukkerroer, Byg og Kløver. Jordens Bonitet er dels god Lermuld paa Lerunderlag, dels lettere Muld paa blandet Underlag af Ler og Grus. Der holdes 30 Malkekøer, 10 Stkr. Ungkvæg og Kalve og 2 Tyre af rød dansk Race, 5 Heste samt 2 Plage og Føl. Sidste Aar solgtes c. 60 Fedesvin.

Studehavegaard's ældst kendte Fæster, Hans Mogensen, efterfulgtes 1847 af sin Søn, Chr. Hansen, den nuværende Ejers Fader, som 1854 købte Gaarden til Selveje fra Baroniet Sønderkarle.

Gaarden udflyttedes 1818 fra Errindlev By til sin nuværende Plads c. 2 Km. SØ. for Sognekirken. Hovedb. ombygges 1914 i Grundmur. Avlsb. er væsentlig opførte i Grundmur. Der er indlagt elektrisk Lys og Kraft. — Markerne ligger samlede N. og Ø. om Gaarden.

Hyldkjærgaard, Errindlev Sogn. Postforb. og St.: Rødby, hvortil c. 11 Km. Tlf. 12 over Errindlev Central. Nuværende Ejer: *Hans Peder Hansen*, som overtog Gaarden 11. Decbr. 1907, er født paa Ejendommen 10. Decbr. 1881.

Matr.-Nr. 18 m. fl. af Errindlev. Hartkorn 6 Tdr. 7 Skpr. 3 Fdkr. 2¼ Alb. Ejendomsskyld 36,000 Kr. Brandassurance for Hovedb. 5,000 Kr., for Avlsb. 12,000 Kr. Gaardens samlede Areal 64 Tdr. Ld., deraf Ager 52½, Eng 10, Have og Gaardsplads 1½. Agermarken drives i en 7 Marksdrift med Hvede, Sukkerroer, Byg, Sukkerroer, Byg, Kløver og Havre. Jordens Bonitet er mild Muld paa blandet Underlag af Ler og Sand. Der holdes 16 Malkekøer, 10 Stkr. Ungkvæg og Kalve og 2 Tyre af rød dansk Race, 6 Heste samt 2 Plage og Føl. Sidste Aar solgtes c. 30 Fedesvin.

Hyldkjærgaard's ældst kendte Fæster, Hans Nielsen, fik Fæstet 1832 og købte 13. Marts 1871 Gaarden til fri Ejendom fra Baroniet Sønderkarle. Han fulgtes af Sønnen, Niels Hansen, der atter fulgtes af sin Søn, den nuværende Ejer.

Gaarden udflyttedes 1794 til sin nuværende Plads c. 1½ Km. SØ. for Sognekirken. Bygningerne er væsentlig opførte i Bindingsværk. — Markerne ligger samlede mod Ø.

Bjerggaard, Errindlev Sogn. Postforb. og St.: Rødby, hvortil c. 11½ Km. Tlf. 37 over Errindlev Central. Nuværende Ejer: *Peder Christian Pedersen*,

som overtog Gaarden 30. Oktbr. 1904, er født paa Ejendommen 15. Oktbr. 1872 og gift med *Karen Marie Larsen*, født paa Kathrinebjerg 18. Juli 1876.

Matr.-Nr. 19 m. fl. af Errindlev. Hartkorn 6 Tdr. 3 Skpr. 3 Fdkr. 1½ Alb. Ejendomsskyld 46,000 Kr. Brandassurance for Hovedb. 7,000 Kr., for Avlsb. 16,900 Kr. Gaardens samlede Areal 75 Tdr. Ld., deraf Ager 73, Have og Gaardsplads 2. Agermarken drives i en 6 Marksdrift med Grønjordshavre, benyttet Brak, ½ Byg ½ Hvede, Sukkerroer, Byg og Kløver. Jordens Bonitet er mild Muld paa



Bjerggaard.

blandet Underlag af Ler og Sand, undtagen 14 Tdr. Ld. lettere Muld paa stenet, sandblandet Underlag. Der holdes 24 Malkekøer, 10 Stkr. Ungkvæg og Kalve og 2 Tyre af rød dansk Race, 6 Heste, 2 Plage og Føl samt 2 Faar. Sidste Aar solgtes c. 30 Fedesvin.

Bjerggaard var tidligere Fæste under Baroniet Sønderkarle. Fæsteren Peder Hansen købte 1854 Gaarden til Selveje. Hans Enke giftede sig 1866 med Jacob Pedersen, den nuværende Ejers Fader.

Gaarden udflyttedes 1794 til sin nuværende Plads c. 2 Km. SØ. for Sognekirken, hvor den ligger venlig omgiven af Haven. Den anselige Hovedb. er opført i Bindingsværk med Rørtag. Avlsb. er byggede dels i Grundmur, dels i Bindingsværk og dels i Træ. Der er indlagt elektrisk Lys og Kraft. — Markerne ligger med 59 Tdr. Ld. samlede omkring Gaarden, medens Resten er fraliggende c. ¾ Km. mod Ø.

Digegaard, Errindlev Sogn. Postforb. og St.: Rødby, hvortil c. 13 Km. Nuværende Ejer: *Laurits Jakobsen Aarup*, som overtog Gaarden 1. Febr. 1887,



Digegaard.

er født i Kjøbenhoved i Sønderjylland 5. Decbr. 1857 og gift med *Kamilla Augusta Hansen*, født paa Lundegaarde i Ringsebølle 5. Aug. 1863.

Matr.-Nr. 65b m. fl. af Errindlev. Hartkorn 3 Tdr. 1 Skp. ¾ Alb. Ejendomsskyld 45,000 Kr. Brandassurance for Hovedb. 7,000 Kr., for Avlsb. 12,065 Kr. Gaardens samlede Areal 68 Tdr. Ld., deraf Ager 60½, Eng 6, Have og Gaardsplads 1½. Agermarken drives i en 7 Marksdrift med Grønjordshavre, benyttet

Brak, Rug, Byg, Sukkerroer ($\frac{1}{3}$ Runkelroer), Byg og Kløver. Jordens Bonitet er mild Muld paa blandet Underlag af Ler og Sand. Der holdes 20 Malkekøer, 10 Stkr. Ungkvæg og Kalve og 2 Tyre af rød dansk Race, 5 Heste, 2 Plage og Føl samt 2 Faar. Sidste Aar solgtes c. 100 Fedesvin.

Dige gaard var forhen Fæste under Baroniet Sønderkarle. Den er opstaaet af to Gaarde og Jorden fra en tredie og købtes til fri Ejendom 1854. 1872 købtes Ejendommen af Claus Mortensen, af hvem den nuværende Ejer har købt.

Gaarden ligger hyggelig omgivet af Haven. Den anselige Hovedb. er opført i Grundmur med Skifertag, medens Avlsb. er væsentlig byggede i Bindingsværk med Straa- og Rørtage; Svinestalden er dog grundmuret. De faste Maskiner drives ved Petroleums-motor. — Engen ligger ved ø. Mark. Markerne ligger samlede omkring Gaarden.

Kampholm, Errindlev Sogn. Postforb.: Rødby, hvortil c. 8½ Km., og St.: Holeby, hvortil c. 7½ Km. Nuværende Ejer: *Søren Jørgensen*, som overtog Gaarden 20. Novbr. 1890, er født paa Ejendommen 28. Novbr. 1853 og gift med *Dorthea Jørgensen*, født i Thorslunde 30. Marts 1865.



Kampholm.

Matr.-Nr. 4a m. fl. af Sjelstofte. Hartkorn 5 Tdr. 6 Skpr. $\frac{1}{4}$ Alb. Ejendoms-skyld 36,000 Kr. Brandassurance for Hovedb. c. 6,000 Kr., for Avlsb. c. 13,800 Kr. Gaardens samlede Areal 59½ Td. Ld., deraf Ager 58, Have og Gaardsplads 1½. Agermarken drives i en 7 Marksdrift med Grønlandsbyg, Havre, benyttet Brak, Hvede eller Byg, Sukkerroer, Byg og Kløver. Jordens Bonitet er god Lermuld paa Lerunderlag, undtagen c. 6 Tdr. Ld. tørveagtig Muld paa Blaalersunderlag og 16 Tdr. Ld. lettere Muld paa Lerunderlag. Der holdes 18 Malkekøer, 10 Stkr. Ungkvæg og Kalve af rød dansk Race, 5 Heste samt 2 Plage og Føl. Sidste Aar solgtes c. 40 Fedesvin.

Kampholm var forhen Fæste under Baroniet Sønderkarle. Enken efter den ældst kendte Fæster, Lars Jørgensen Svendke, overdrog 18. Oktbr. 1840 Fæstet til Sønnen, Jørgen Larsen, ved hvis Død 26. April 1888 Enken overtog og fulgtes af Sønnen, den nuværende Ejer, der 1890 købte Gaarden til fri Ejendom.

Den ligger paa sin gamle Plads, hyggelig omgivet af sin store Have. Den anselige Hovedb. er opført i Bindingsværk med Bølgebliktag; Avlsb. er dels af Bindingsværk, dels af Træ. Der er indlagt elektrisk Lys og Kraft. — Markerne ligger i to Dele. Gaarden har Navn efter nogle Agre paa Marken, der skal være givet Præsten som Sjølegave efter en Strid med Nabopræsten om Tiende.

Skovbøllegaard, Errindlev Sogn. Postforb. og St.: Rødby, hvortil c. 8 Km. Tlf. 30 over Errindlev Central. Nuværende Ejer: *Hans Vilhelm Rasmussen*, som overtog Gaarden 1. April 1901, er født paa Bursø Mark 19. Decbr. 1872 og gift med *Maren Jensine Jensen*, født i Stubberup 7. Decbr. 1878.

Matr.-Nr. 7a m. fl. af Sjelstofte. Hartkorn 6 Tdr. 7 Skpr. 1 Fdkr. Ejendoms-skyld 40,000 Kr. Brandassurance for Hovedb. 5,904 Kr., for Avlsb. 16,254 Kr.

Gaardens samlede Areal 64 Tdr. Ld., deraf Ager 62, Eng $\frac{1}{2}$, Have og Gaardsplads $1\frac{1}{2}$. Agermarken drives i en 7 Marksdrift med Grønjordshavre, Sukkerroer, Hvede, Byg, Sukkerroer, Blandsæd og Kløver. Jordens Bonitet er god, dyb Muld paa Lerunderlag, undtagen $17\frac{1}{2}$ Td. Ld. lettere Muld paa Lerunderlag. Der holdes 26 Malkekøer, 10 Stkr. Ungkvæg og Kalve og 2 Tyre af rød dansk Race samt 5 Heste. Sidste Aar solgtes c. 60 Fedesvin.

Skovbøllegaard's ældst kendte Fæster, Søren Skovbølle, fulgtes af Sønnen, Hans Sørensen Skovbølle, som 1854 købte Gaarden til fri Ejendom fra Baroniet Sønderkarle. Han efterfulgtes af sin Søn, Jørgen Hansen Skovbølle, der døde 1898, hvorefter Enken har solgt til den nuværende Ejer.



Skovbøllegaard.

Den solide Hovedb. er opført 1879 i Bindingsværk med Straa- og Rørtag, medens Avlsb. væsentligt er byggede i Grundmur med Paptage. Der er indlagt elektrisk Lys, medens de faste Maskiner drives ved Petroleumsmotor. — Markerne ligger i to Dele.

Bækkelgaard, Errindlev Sogn. Postforb. og St.: Rødby, hvortil c. 8 Km. Tlf. 4 over Errindlev Central. Nuværende Ejer: *Søren Emil Sørensen Bækkel*,



Bækkelgaard.

som overtog Gaarden 1. April 1909, er født paa Ejendommen 21. Marts 1880 og gift med *Bolette Sigrig Pedersen*, født paa Maglehavegaard i Laagerup 8. Juni 1887.

Matr.-Nr. 8a m. fl. af Sjælstofte. Hartkorn 7 Tdr. 6 Skpr. $2\frac{1}{2}$ Alb. Ejendoms- skyld 39,000 Kr. Brandassurance for Hovedb. 6,000 Kr., for Avlsb. 15,800 Kr. Gaardens samlede Areal $63\frac{1}{2}$ Td. Ld., deraf Ager $58\frac{1}{2}$, Eng 2, Have og Gaardsplads 2, Veje og Mergelgrave 1. Af Agermarken drives $57\frac{1}{2}$ Td. Ld. i en 8 Marks-

drift med Byg, benyttet Brak, Hvede, Sukkerroer, Byg, Kløver, Havre og Roer. Resten ligger med Lucerne. Jordens Bonitet er paa 50 Tdr. Ld. dyb Lermuld paa Lerunderlag, paa Resten lettere Muld paa Lerunderlag. Der holdes 21 Malkekøer, 10 Stkr. Ungkvæg og Kalve og 1 Tyr af rød dansk Race, 5 Heste, 2 Plage og Føl samt 2 Faar. Sidste Aar solgtes c. 70 Fedesvin.

Bædkelegaard's ældst kendte Fæster, Jacob Bædkel, fik Fæstet omkring 1760erne og fulgtes c. 1804 af Sønnen, Hans Bædkel, der atter fulgtes af sin Søn, Søren Hansen Bædkel; denne købte Gaarden til Selveje 24. Jan. 1854. Efter hans Død 1875 overtog Enken, som 1. April 1877 afstod til Sønnen, Hans Peder Sørensen Bædkel, den nuværende Ejers Fader.

Gaarden ligger venligt omgivet af sin store, gamle Have midt i Sjelstofte By. Bygningerne er opførte dels i Grundmur og dels i Bindingsværk. Der er indlagt elektrisk Lys og Kraft. — Engen ligger paa Øen Ager c. 2 Km. fra Østersøens Diger.

Kildegaard, Errindlev Sogn. Postforb.: Rødby, hvortil c. 10 Km., og St.: Holeby, hvortil c. 9 Km. Tlf. 45 over Errindlev Central. Nuværende Ejer: *Rasmus Martin Jensen*, som overtog Gaarden 4. Febr. 1905, er født paa Ejendommen 30. Septbr. 1879 og gift med *Bine Mathilde Hansen*, født paa Ørnkulegaard 28. April 1879.



Kildegaard.

Matr.-Nr. 10a m. fl. af Sjelstofte. Hartkorn 5 Tdr. 5 Skpr. 1¼ Alb. Ejendoms-skyld 36,000 Kr. Brandassurance for Hovedb. 3,280 Kr., for Avlsb. 14,334 Kr., for en Aftægtsbolig 1,400 Kr. Gaardens samlede Areal 65½ Td. Ld., deraf Ager 61, Mose ½, Have og Gaardsplads 2, Bæklob og Veje 2. Af Agermarken drives 60 Tdr. Ld. i en 7 Marksdrift med Grønlandsbyg, Havre, benyttet Brak, ½ Byg ½ Hvede, Sukkerroer, Byg og Kløver. Jordens Bonitet er god Lermuld paa Lerunderlag, undtagen c. 15 Tdr. Ld. god, dyb Muld paa Grus- og Lerunderlag og 17 Tdr. Ld. lettere Muld paa Lerunderlag. Der holdes 20 Malkekøer, 12 Stkr. Ungkvæg og Kalve og 2 Tyre af rød dansk Race, 5 Heste, 2 Plage og Føl samt 1 Faar. Sidste Aar solgtes c. 50 Fedesvin.

Kildegaard's ældst kendte Fæster, Christen Hansen Krogh, døde 1828 og fulgtes af Rasmus Jensen Smed, hvis Enke 1832 giftede sig med Otto Larsen, som 11. Decbr. 1853 købte Gaarden til fri Ejendom fra Baroniet Sønderkarle. Han døde 1857, og 5. Maj 1877 skødede Enken Gaarden til sin Søn af første Ægteskab, Jens Rasmussen, den nuværende Ejers Fader.

Oprindelig laa Gaarden inde i Sjelstofte By, men udflyttedes 1828 til sin nuværende Plads c. 1 Km. Ø. for Byen. Hovedb. ombygges 1914 i Grundmur med Tegltag og forsynes med Kvist. Avlsb. er opførte dels i Grundmur, dels i Bindingsværk og dels i Træ. Der er indlagt elektrisk Lys og Kraft. — Markerne ligger i to Dele. Gaarden har Navn efter en gammel Kilde umiddelbart N. for denne.

Ørnkulegaard, Errindlev Sogn. Postforb.: Rødby, hvortil c. 10 Km., og St.: Holeby, hvortil c. 9 Km. Tlf. 51 over Errindlev Central. Nuværende Ejer: *Hans Christian Jørgensen*, som overtog Gaarden 1. Aug. 1882, er født i Sjelstofte

17. Febr. 1856 og var gift med *Anna Dorthea Hansen*, født paa en Nabogaard 29. Maj 1842, død 8. Marts 1911.

Matr.-Nr. 11a m. fl. af Sjelstofte. Hartkorn 5 Tdr. 2 Skpr. 3 Fdkr. $\frac{1}{4}$ Alb. Ejendomsskyld 35,000 Kr. Brandassurance for Hovedb. 4,860 Kr., for Avlsb. 10,394 Kr. Gaardens samlede Areal 65 Tdr. Ld., deraf Ager 60, Mose 2, Håve og Gaardsplads $1\frac{1}{2}$, Veje og Mergelgrave $1\frac{1}{2}$. Af Agermarken drives 59 Tdr. Ld. i en 7 Marksdrift med Grønjordbyg, Havre, Sukkerroer (3 Tdr. Ld. med Foderroer), Byg, Sukkerroer, Byg og Kløver; Resten ligger med Lucerne. Jordens Bonitet er god Lermuld paa Lerunderlag, undtagen c. 1 Td. Ld. lettere Muld paa Lerunderlag. Der holdes 20 Malkekøer, 8 Stkr. Ungkvæg og Kalve og 2 Tyre af rød dansk Race, 5 Heste og 2 Plage og Føl. Sidste Aar solgtes c. 50 Fedesvin.

Ørnkulegaard's ældst kendte Fæster, Hans Pedersen, fik Fæstet 1. Aug. 1832 og købte 24. Jan. 1854 Gaarden til fri Ejendom fra Baroniet Sønderkarle. Han fulgtes 1877 af Sønnen, Peder Hansen, hvis Enke 1882 ægtede den nuværende Ejer.



Ørnkulegaard.

Gaarden, der har sit Navn fra en af Markerne, ligger c. 1 Km. Ø. for Byen. Bygningerne er væsentlig opførte i Bindingsværk med Rør- og Straatage; i 1906 er dog bygget en stor Trælade med Paptag. Der er indlagt elektrisk Lys og Kraft. — Markerne ligger med 43 Tdr. Ld. samlede omkring Gaarden og 17 Tdr. Ld. c. 1 Km. S. for denne.

Moselund, Thorslunde Sogn. Postforb. og St.: Holeby, hvortil c. 3 Km. Tlf. 47 over Holeby Central. Gaarden ligger c. 7 Km. fra Rødby. Nuværende Ejer: *Jens Frandsen*, som overtog Gaarden 11. Febr. 1903, er født i Fuglse 14. Maj 1843 og var gift med *Johanne Hansdatter*, født i Nebbelunde 17. Jan. 1842, død 14. Febr. 1912.

Matr.-Nr. 9b m. fl. af Thorslunde. Hartkorn 6 Tdr. 2 Skpr. 1 Fdkr. Ejendomsskyld 36,000 Kr. Brandassurance for Hovedb. 5,760 Kr., for Avlsb. 15,850 Kr. Gaardens samlede Areal 48 Tdr. Ld., deraf Ager $44\frac{1}{4}$, Eng $2\frac{1}{2}$, Have og Gaardsplads $1\frac{1}{4}$. Gaarden drives af Ejeren ved Hjælp af Sønnen, *Carl Claus Chr. Frandsen*. Agermarken drives i en 6 Marksdrift med Grønjordshavre, Halvbrak. $\frac{1}{2}$ Hvede $\frac{1}{2}$ Byg, Sukkerroer, Byg og Kløver. Jordens Bonitet er god Lermuld paa Lerunderlag, undtagen c. 6 Tdr. Ld. lettere Muld paa blandet Underlag af Ler og Sand. Der holdes 18 Malkekøer, 10 Stkr. Ungkvæg og Kalve og 2 Tyre af rød dansk Race, 5 Heste samt 2 Plage og Føl. Sidste Aar solgtes c. 25 Fedesvin.

Moselund's ældst kendte Fæster, Mikkell Justesen, fulgtes c. 1851 af Sønnen, Just Mikkelsen, som 1854 købte Gaarden til fri Ejendom fra Baroniet Sønderkarle. Han overdrog den 1892 til sin Søn, Ole Justesen, ved hvis Død den overgik til Broderen, Jørgen Justesen, af hvem den nuværende Ejer har købt. — Bygningerne er opførte dels i Bindingsværk, dels i Træ og dels i Grundmur.

Bakkegaard, Thorslunde Sogn. Postforb. og St.: Holeby, hvortil c. $2\frac{1}{2}$ Km. Tlf. 19 over Holeby Central. Gaarden ligger c. $7\frac{1}{2}$ Km. fra Rødby. Nuværende

Ejer: *Laurits Marker Madsen*, som overtog Gaarden 7. Febr. 1890, er født i Assenbølle 1. Septbr. 1857 og gift med *Ane Margrethe Clausdatter*, født i Assenbølle 14. Oktbr. 1846.

Matr.-Nr. 11a m. fl. af Thorslunde. Hartkorn 5 Tdr. 7 Skpr. 2 Fdkr. 1 $\frac{1}{4}$ Alb. Ejendomsskyld 37,000 Kr. Brandassurance for Hovedb. 4,510 Kr., for Avlsb. 11,897 Kr., for en Fodermesterbolig 4,475 Kr. Gaardens samlede Areal 45 $\frac{1}{2}$ Td. Ld., deraf Ager 43, Eng $\frac{1}{2}$, Mose $\frac{1}{2}$, Have og Gaardsplads 1 $\frac{1}{2}$. Agermarken drives i en 6 Marksdrift med Grønjordshavre, benyttet Brak, Hvede og Rug, Sukkerroer, Byg og Kløver. Jordens Bonitet er dels god, dyb Muld, dels Ler-muld, alt paa Lerunderlag. Der holdes 16 Malkekøer, 10 Stkr. Ungkvæg og Kalve og 1 Tyr af rød dansk Race, 4 Heste samt 2 Plage og Føl. Sidste Aar solgtes c. 35 Fedesvin.

Bakkegaard's ældst kendte Fæster, Lars Mikkelsen, døde c. 1830, hvorefter Enken ægtede Søren Hansen, der døde 1857. Han fulgtes af Svigersønnen, Chr. Pedersen, hvis Enke af andet Ægteskab giftede sig med den nuværende Ejer. Gaarden frikøbtes fra Baroniet Sønderkarle 1854. — Bygningerne er væsentlig opførte i Bindingsværk og Træ. Markerne ligger samlede V. og S. for Gaarden.

Lærkegaard, Fuglse Sogn. Postforb. og St.: Holeby, hvortil c. 2 $\frac{1}{2}$ Km. Tlf. 83 over Holeby Central. Gaarden ligger c. 9 Km. fra Rødby. Nuværende Ejer: *Knud Frederik Julian Knudsen*, som overtog Gaarden 20. Marts 1896, er født paa Ejendommen 26. Marts 1875 og gift med *Anna Ibsen*, født i Fuglse 21. Decbr. 1874.

Matr.-Nr. 5a m. fl. af Fuglse. Hartkorn 8 Tdr. 2 Fdkr. 1 $\frac{1}{4}$ Alb. Ejendomsskyld 45,000 Kr. Brandassurance for Hovedb. 5,100 Kr., for Avlsb. 15,438 Kr. Gaardens samlede Areal 62 Tdr. Ld., deraf Ager 58, Eng 2, Have og Gaardsplads 2. Agermarken drives i en 6 Marksdrift med Grønjordshavre, benyttet Brak. $\frac{1}{2}$ Byg $\frac{1}{2}$ Hvede, Sukkerroer, Byg og Kløver. Jordens Bonitet er dyb, god Muld paa Lerunderlag, undtagen c. 15 Tdr. Ld. lettere Muld paa blandet Underlag af Ler og Grus. Der holdes 18 Malkekøer, 10 Stkr. Ungkvæg og Kalve og 2 Tyre af rød dansk Race, 6 Heste, 2 Plage og Føl samt 1 Faar. Sidste Aar solgtes c. 30 Fedesvin.

Lærkegaard's ældst kendte Fæster, Claus Peder Møhl, fik Fæstet ved Giftermaal 9. Decbr. 1839. Hans Enke af andet Ægteskab giftede sig med Søren Knudsen, den nuværende Ejers Fader. 28. Febr. 1863 købtes Gaarden til Selveje fra Baroniet Sønderkarle.

Den ligger c. $\frac{1}{2}$ Km. SV. for Sognekirken og er opført dels i Bindingsværk, dels i Grundmur. — Engen, som er bortforpagtet, er $\frac{3}{4}$ Km. fraliggende mod Ø. Markerne ligger samlede N. og S. for Gaarden.

R. Andersens Gaard paa Fuglse Mark, Fuglse Sogn. Postforb. og St.: Holeby, hvortil c. 2 Km. Gaarden ligger c. 8 $\frac{1}{2}$ Km. fra Rødby. Nuværende Ejer: *Rasmus Andersen*, som overtog Gaarden 12. Decbr. 1896, er født i Sørup 19. Novbr. 1850 og gift med *Karen Rasmussen*, født i Handermele 1. Jan. 1861.

Matr.-Nr. 6 m. fl. af Fuglse. Hartkorn 7 Tdr. 7 Skpr. 3 Fdkr. $\frac{3}{4}$ Alb. Ejendomsskyld 40,000 Kr. Brandassurance for Hovedb. 5,945 Kr., for Avlsb. 16,225 Kr., for et Lejehus 500 Kr. Gaardens samlede Areal 64 Tdr. Ld., deraf Ager 60, Eng 2, Græsningsjord $\frac{1}{2}$, Have og Gaardsplads 1 $\frac{1}{2}$. Agermarken drives i en 6 Marksdrift med Grønjordshavre, benyttet Brak, Byg, Sukkerroer, Byg og Kløver. Jordens Bonitet er dels Lermuld paa Lerunderlag, dels lettere Muld paa blandet Underlag af Ler og Grus. Der holdes 20 Malkekøer, 8 Stkr. Ungkvæg og Kalve og 2 Tyre af rød dansk Race, 5 Heste, 2 Plage og Føl samt 1 Faar. Sidste Aar solgtes c. 30 Fedesvin.

Gaardens ældst kendte Fæster, Peder Andersen Fyenboe, fulgtes 1817 af Mads Frandsen. Formentlig er Gaarden købt til fri Ejendom 1853 af Jens Pedersen, som fulgtes af Enken, der testamenterede den til den nuværende Ejer. — Bygningerne er opførte dels i Grundmur, dels i Bindingsværk og dels i Træ. Engen, der er udlejet, ligger c. $\frac{3}{2}$ Km. mod NØ. Markerne ligger samlede omkring Gaarden.

Margrethelund, Fuglse Sogn. Postforb. og St.: Holeby, hvortil c. 3 Km. Tlf. 11 over Fuglse Central. Gaarden ligger c. 9½ Km. fra Rødby. Nuværende Ejer: *Simon Frederik Christoffersen*, som overtog Gaarden 17. April 1904, er født i Godsted Smedebolig 21. Jan. 1877 og gift med *Sofie Kristine Karoline Juul*, født i Ryde 10. Novbr. 1882.

Matr.-Nr. 8 m. fl. af Fuglse. Hartkorn 10 Tdr. 2 Skpr. 1¼ Alb. Ejendoms-skyld 66,000 Kr. Brandassurance for Hovedb. 14,850 Kr., for Avlsb. 14,835 Kr., for den gamle Gaards Bygninger 17,426 Kr. Gaardens samlede Areal 80 Tdr. Ld., deraf Ager 73½, Eng 1½, Have og Gaardsplads 2, den gamle Gaardsplads og Have 1, Veje og Mergelgrave 2. Agermarken drives en 8 Marksdrift med Grøn-jordshavre, Sukkerroer, Byg, Foderroer, Byg, Sukkerroer, Blandsæd og Kløver. Jordens Bonitet er lettere Muld paa blandet Underlag af Ler og Grus, undtagen 30 Tdr. Ld. god Lermuld paa Lerunderlag. Der holdes 35 Malkekøer, 14 Stkr. Ungkvæg og Kalve og 2 Tyre af rød dansk Race, 8 Heste samt 2 Plage og Føl. Sidste Aar solgtes c. 120 Fedesvin. Kvægbesætningen vedligeholdes dels ved Indkøb, dels ved eget Tillæg; Halvdelen af Kobesætningen malkefedes.



Margrethelund.

Margrethelund's ældst kendte Ejer, Morten Rasmussen, døde 1894, og Enken solgte 1904 til den nuværende Ejer, der 1913 tilkøbte 16 Tdr. Ld.

Gaarden udflyttedes c. ½ Km. SV. for Fuglse By efter Brand 1801; i 1913 flyttedes Gaarden c. ¼ Km. N. for den gamle Gaard. Den anelige Hovedb. er opført i Grundmur med Kvist og bærer Tegltag, medens Avlsb., der er byggede dels i Grundmur, dels i Træ, har Paptage. — Engen ligger c. 3½ Km. mod NØ. og er Natureng. Markerne ligger samlede omkring Gaarden.

Fuglse Teglværksgaard, Fuglse Sogn. Postforb. og St.: Holeby, hvortil c. 5½ Km. Tlf. 23 over Fuglse Central. Gaarden ligger c. 12 Km. fra Rødby. Nuværende Ejer: *Lars Henrik Pedersen Reinholt*, som overtog Gaarden 27. April 1883, er født paa Ejendommen 18. Septbr. 1847 og gift med *Karen Stine Andersen*, født i Sørup 25. Febr. 1855.

Matr.-Nr. 13e m. fl. af Fuglse. Hartkorn 3 Tdr. 5 Skpr. 2¼ Alb. Ejendoms-skyld 68,000 Kr. Brandassurance for Hovedb. 4,000 Kr., for Avlsb. 15,000 Kr., for Ejerens Bolig ved Teglværket 5,000 Kr., Teglværkets Bygninger 24,000 Kr. Gaardens samlede Areal 64 Tdr. Ld., deraf Ager 49, Eng 8, Have og Gaards-plads 3, Teglværkets Areal 4. Gaarden drives af Ejeren med Sønnen, *Peder Reinholt*, som Bestyrer. Agermarken drives i en 6 Marksdrift med Grøn-jordshavre, benyttet Brak, Rug, Sukkerroer, Byg og Kløver. Jordens Bonitet er god, lettere Muld paa blandet Underlag af Ler og Grus, undtagen 17 Tdr. Ld. tørve-agtig Muld paa Lerunderlag. Besætningen bestaar af 12 Malkekøer, 6 Stkr. Ungkvæg og Kalve og 2 Tyre af rød dansk Race samt 7 Heste. Sidste Aar solgtes c. 25 Fedesvin.

Fuglse Teglværksgaard er opstaaet af en Parcel, som Boe Jensen i 1820erne skilte fra sin Gaard i Fuglse og overdrog til sin Svigersøn, Peder Hansen Reinholt, den nuværende Ejers Fader. — Bygningerne er dels grundmurede og dels opførte i Bindingsværk. — Engen ligger c. 1 Km. mod NV.

Skovlund, Fuglse Sogn. Postforb. og St.: Holeby, hvortil c. 4½ Km. Tlf. 30 over Fuglse Central. Gaarden ligger c. 11 Km. fra Rødby. Nuværende Ejer: *Rasmus Larsen*, som overtog Gaarden 11. Febr. 1892, er født paa Ejenommen 12. Novbr. 1855 og gift med *Kristine Pommer*, født paa Pommersminde i Alsø 3. Septbr. 1864.

Matr.-Nr. 15 m. fl. af Fuglse. Hartkorn 5 Tdr. 7 Skpr. 3 Fdkr. 2¼ Alb. Ejendomsskyld 36,000 Kr. Brandassurance for Hovedb. 9,000 Kr., for Avlsb. 14,600 Kr. Gaardens samlede Areal 53 Tdr. Ld., deraf Ager 42, Eng 7, Skov 2, Have og Gaardsplads 2. Agermarken drives i en 8 Marksdrift med Grønjordshavre, benyttet Brak, ½ Byg ½ Hvede eller Rug, Byg, Roer, Byg, Byg og Kløver. Jordens Bonitet er god Lermuld paa Lerunderlag, undtagen 6 Tdr. Ld. lettere Muld paa blandet Ler- og Grusunderlag. Der holdes 14 Malkekøer, 6 Stkr. Ungkvæg og Kalve og 2 Tyre af rød dansk Race, 5 Heste, 2 Plage og Føl samt 3 Faar. Sidste Aar solgtes c. 25 Fedesvin.

Skovlund's ældste Ejer er Lars Pedersen, der 11. Juni 1802 købte Gaarden til fri Ejendom fra Søholt; 1843 overdrog han den til Sønnen, Lars Larsen, den nuværende Ejers Fader. — Bygningerne er opførte dels i Grundmur og dels i Bindingsværk. Engen ligger c. 2. Km. mod N. Skoven ligger op til Gaarden. Markerne ligger samlede om denne.

Jørgensminde, Fuglse Sogn. Postforb. og St.: Holeby, hvortil c. 4 Km. Gaarden ligger c. 10½ Km. fra Rødby. Nuværende Ejer: *Rasmus Jørgensen*, som overtog Gaarden 10. April 1874, er født paa Ejendommen 22. Maj 1850 og gift med *Karen Kirstine Hansen*, født i Vester Ulslev 20. Jan. 1855.

Matr.-Nr. 16 m. fl. af Fuglse. Hartkorn 5 Tdr. 4 Skpr. 1 Fdkr. 2¼ Alb. Ejendomsskyld 39,000 Kr. Brandassurance for Hovedb. 7,206 Kr., for Avlsb. 9,696 Kr. Gaardens samlede Areal 48½ Td. Ld., deraf Ager 45, Eng 2, Have og Gaardsplads 1½. Agermarken drives i en 6 Marksdrift med Grønjordshavre, benyttet Brak, Hvede, Foderroer, Byg og Kløver. Jordens Bonitet er god Lermuld paa Lerunderlag, undtagen 5 Tdr. Ld. sand- og moseagtig Muld paa Sandunderlag. Der holdes 12 Malkekøer, 8 Stkr. Ungkvæg og Kalve og 1 Tyr af rød dansk Race, 4 Heste, 2 Plage og Føl samt 3 Faar. Sidste Aar solgtes c. 20 Fedesvin.

Jørgensminde var forhen Fæste under Hovedgaarden Søholt. Fæsteren »Peder Christian« købte Gaarden til fri Ejendom i Juni 1802. 1840 blev den mageskiftet til Hans Larsen, der 1842 solgte den til Jørgen Rasmussen, den nuværende Ejers Fader. Hovedb. er opført i Grundmur, Avlsb. i Bindingsværk, alle væsentlig med Straatage.

Henriksminde, Fuglse Sogn. Postforb. og St.: Holeby, hvortil c. 7½ Km. Tlf. 25 over Fuglse Central. Gaarden ligger c. 13½ Km. fra Rødby. Nuværende Ejer: *Hans Jørgen Rasmussen*, som overtog Gaarden 1. Novbr. 1909, er født i Øster Ulslev 11. Maj 1882 og gift med *Margrethe Pedersen*, født paa Ottelundgaard.

Matr.-Nr. 5 m. fl. af Skottemarke. Hartkorn 8 Tdr. 2 Skpr. 2 Fdkr. ¼ Alb. Ejendomsskyld 43,000 Kr. Brandassurance for Hovedb. 8,508 Kr., for Avlsb. 16,434 Kr., for et Fodermesterhus 3,000 Kr. Gaardens samlede Areal 70½ Td Ld., deraf Ager 62½, Mose 4, Skov 2, Have og Gaardsplads 2. Agermarken drives i en 4 Marksdrift med ½ Grønjordshavre ½ Rug, ½ Sukkerroer ½ Foderroer, Byg og Kløver. Jordens Bonitet er Lermuld, undtagen c. 6 Tdr. Ld. stærk Lerjord, alt paa Lerunderlag. Der holdes 20 Malkekøer, 12 Stkr. Ungkvæg og Kalve og 2 Tyre af rød dansk Race, 5 Heste, 2 Plage og Føl samt 2 Faar. Sidste Aar solgtes 16 Fedesvin.

Henriksminde's ældst kendte Ejer er Hans Carstensen, der fulgtes af Henrik Nielsen, der 1898 solgte til Carl Pedersen, den nuværende Ejers Svigerfader. — Bygningerne er væsentlig opførte i Grundmur. Skoven ligger c. 1 Km. mod NV. Markerne ligger med de 57½ Td. Ld. samlede S. for Gaarden og Resten ved Skoven.

Ladefogedgaard, Fuglse Sogn. Postforb. og St.: Holeby, hvortil c. 7½ Km. Gaarden ligger c. 13½ Km. fra Rødby. Nuværende Ejerinde: Enkefru *Maren Stine Pedersen*, f. *Jørgensen*, som overtog Gaarden 10. Febr. 1898, er født paa Ejendommen 13. Decbr. 1842 og var gift med *Claus Pedersen*, født paa en Nabo-gaard 26. Jan. 1841, død 13. Jan. 1882.

Matr.-Nr. 7a af Skottemarke. Hartkorn 6 Tdr. 5 Skpr. 2 Fdkr. ½ Alb. Ejendomsskyld 40,000 Kr. Brandassurance for Hovedb. 4,070 Kr., for Avlsb. 10,984 Kr. Gaardens samlede Areal 64½ Td. Ld., deraf Ager 63½, Have og Gaardsplads 1. Gaarden drives af Ejerinden med Sønnen, *Jens Anton Pedersen*, som Bestyrer. Agermarken drives i en 6 Marksdrift med Grønjordshavre, benyttet Brak, Hvede eller Rug, Sukkerroer, Byg og Kløver. Jordens Bonitet er dels Lermuld, dels sort Muld, alt paa Lerunderlag. Der holdes 18 Malkekøer, 14 Stkr. Ungkvæg og Kalve og 2 Tyre af rød dansk Race, 5 Heste samt 2 Plage og Føl. Sidste Aar solgtes c. 30 Fedesvin.

Ladefogedgaard's ældst kendte Fæster, Christoffer Jensen, fulgtes c. 1836 af Jørgen Hansen, hvis Enke 1873 købte Gaarden til fri Ejendom fra Stamhuset Engestofte og Ulriksdal. 1878 skødede hun den til Sønnen, den nuværende Ejerindes Broder. — Bygningerne er opførte i Bindingsværk. Markerne ligger samlede N. for Gaarden.

Alsøgaard, Fuglse Sogn. Postforb. og St.: Holeby, hvortil c. 7 Km. Tlf. 10 over Fuglse Central. Gaarden ligger c. 13½ Km. fra Rødby. Nuværende Ejer. *William Jensen*, som overtog Gaarden 13. Juli 1903, er født i Vesterborg Sogn 11. Febr. 1876 og gift med *Emilie Petersen*, født i Kettinge Sogn 22. April 1877.



Alsøgaard.

Matr.-Nr. 4a af Alsø. Hartkorn 8 Tdr. 3 Skpr. 1 Fdkr. ¼ Alb. Ejendoms-skyld 50,000 Kr. Brandassurance for Hovedb. 7,401 Kr., for Avlsb. 16,588 Kr., for 2 Arbejderboliger 5,700 Kr. Gaardens samlede Areal 85 Tdr. Ld., deraf Ager 79, Eng 4, Have og Gaardsplads 2. Agermarken drives i en 8 Marksdrift med Grønjordshavre, Sukkerroer, Byg, benyttet Brak, Hvede, ½ Byg ½ Sukkerroer, Byg og Kløver. Jordens Bonitet er god Lermuld paa Lerunderlag, undtagen c. 5 Tdr. Ld. lettere Muld paa blandet Underlag af Ler og Grus. Der holdes 25 Malkekøer, 20 Stkr. Ungkvæg og Kalve og 2 Tyre af rød dansk Race, 7 Heste samt 3 Plage og Føl. Sidste Aar solgtes c. 70 Fedesvin.

Alsøgaard var forhen Fæste under Stamhuset Engestofte og Ulriksdal. Den ældst kendte Fæster, Peder Pedersen, fulgtes af Sønnen, Thomas Pedersen, der 31. Decbr. 1851 købte Gaarden til Selveje og skødede den 1856 til sin Svigersøn, Hans Jørgen Rasmussen; denne solgte den 1898 til Louis Andresen, af hvem den nuværende Ejer har købt.

Gaarden ligger meget smukt paa sin oprindelige Plads som den nordligste af de 4 Gaarde, der hører til Alsø. Den anselige Hovedb. er opført 1870 i Grundmur med Kvist og bærer Rørtag. Avlsb. er byggede dels i Bindingsværk og dels i Træ. — Markerne ligger samlede N. og S. for Gaarden, fra hvilken der er en smuk Udsigt. Engen ligger ved den ø. Mark og er Natureng.

Pommersminde, Fuglse Sogn. Postforb. og St.: Holeby, hvortil c. 7 Km. Tlf. 18 over Fuglse Central. Gaarden ligger c. 13½ Km. fra Rødby. Nuværende

Ejer: *Christen Christensen Pommer*, som overtog Gaarden 23. Juni 1900, er født paa Ejendommen 12. Marts 1869 og gift med *Anna Kirstine Elsiné Rasmussen*, født paa Kildegaard i Flaarup 10. Juni 1872.

Matr.-Nr. 1 m. fl. af Alsø. Hartkorn 8 Tdr. 3 Skpr. 3 Fdkr. 2 Alb. Ejendoms-skyld 46,000 Kr. Brandassurance for Hovedb. 4,950 Kr., for Avlsb. 16,438 Kr., for en Fodermesterbolig 3,000 Kr. Gaardens samlede Areal 65 Tdr. Ld., deraf Ager 62½, Eng ½, Have og Gaardsplads 2. Agermarken drives i en 7 Marksdrift med Grønjordshavre, Byg, benyttet Brak, Hvede, ½ Sukkerroer ½ Foderroer, Byg og Græs. Jordens Bonitet er god Lermuld, undtagen c. 10 Tdr. Ld. lettere Muld, alt paa Lerunderlag. Der holdes 26 Malkekøer, 12 Stkr. Ungkvæg og Kalve og 2 Tyre af rød dansk Race, 6 Heste, 2 Plage og Føl samt 2 Faar. Sidste Aar solgtes c. 30 Fedesvin.

Pommer s minde købtes ved Auktion 1856 af Rasmus Hansen Reinholdt, som 1858 overdrog den til sin Svigersøn, Peder Christensen Pommer, den nuværende Ejers Fader. — Bygningerne er opførte dels i Grundmur og dels i Bindingsværk. Engen ligger i ø. Mark og er Natureng. Markerne ligger samlede omkring Gaarden.

Møllegaard, Fuglse Sogn. Postforb. og St.: Holeby, hvortil c. 2 Km. Tlf. 29 over Holeby Central. Gaarden ligger c. 7½ Km. fra Rødby og Maribo. Nuværende Ejer: *Ole Christian Jørgensen*, som overtog Gaarden 1. Juli 1910, er født i Godsted 7. Oktbr. 1872 og gift med *Christiane Henriksen*, født i Forneby 21. Septbr. 1864.

Matr.-Nr. 2a af Hillestolpe. Hartkorn 6 Tdr. 1 Fdkr. Ejendomsskyld 35,000 Kr. Brandassurance for Hovedb. 4,000 Kr., for Avlsb. 11,559 Kr. Gaardens samlede



Møllegaard.

Areal 51 Tdr. Ld., deraf Ager 50, Have og Gaardsplads 1. Af Agermarken drives 41½ Td. Ld. i en 7 Marksdrift med Grønjordsbyg, Havre, Sukkerroer, Byg, Sukkerroer, Byg og Kløver; Resten i en 4 Marksdrift i Veksel med Roer, Byg, Staldfoder og Græs. Jordens Bonitet er stærk Lerjord, undtagen 8½ Td. Ld. god, dyb Muld, alt paa Lerunderlag. Der holdes 12 Malkekøer, 5 Stkr. Ungkvæg og Kalve og 1 Tyr af rød dansk Race, 4 Heste samt 2 Plage og Føl. Sidste Aar solgtes c. 40 Fedesvin.

Møllegaard's ældst kendte Ejer er Chr. Christoffersen, i hvis Slægt Fæstet havde været, indtil Gaarden 11. Juni 1802 solgtes til Selveje fra Søholt. Han overdrog den 1884 til sin Plejesøn, Chr. Christensen, som 1905 fulgtes af Sagfører Hansen & Co., der 1907 solgte til Hans Jørgen Hansen, der mageskiftede med den nuværende Ejer mod en Villa i Godsted.

Gaarden ligger venlig omgivet af Haven i den v. Del af Hillestolpe By. Bygningerne er væsentlig opførte i Bindingsværk. — Markerne ligger med 41½ Td. Ld. samlede mod V., Resten c. 1 Km. N. for Gaarden.

Højagergaard, Sædinge Sogn. Postforb. og St.: Rødby, hvortil c. 3 Km. Tlf. 166 over Rødby Central. Nuværende Ejer: *Anders Mads Andersen*, som over-

tog Gaarden 1. Novbr. 1904, er født i Nebbelunde 16. Juni 1870 og gift med *Anna Kirstine Hansen*, født paa Ejendommen 12. Aug. 1874.

Matr.-Nr. 2a m. fl. af Sædinge. Hartkorn 9 Tdr. 3 Skpr. 3 Fdkr. Ejendoms-skyld 43,500 Kr. Brandassurance for Hovedb. 5,000 Kr., for Avlsb. 12,400 Kr. Gaardens samlede Areal 63 Tdr. Ld., deraf Ager 61½, Eng ½, Have og Gaards-plads 1. Agermarken drives i en 6 Marksdrift med Sukkerroer, Byg, ¼ Sukkerroer ¼ Staldfoder, Byg, Kløver og ½ Havre ½ Byg. Jordens Bonitet er væsentlig Lermuld paa Lerunderlag. Der holdes 17 Malkekøer, 10 Stkr. Ungkvæg og Kalve og 2 Tyre af rød dansk Race, 5 Heste samt 2 Plage og Føl. Sidste Aar solgtes c. 40 Fedesvin.

Højagergaard var forhen Fæste under Baroniet Sønderkarle, og den ældst kendte Fæster var Hans Sælling, hvis Enke 1837 giftede sig anden Gang med Jørgen Hansen Mikkelsen Sjælland, efter hvis Død Enken atter overtog Fæstet, som hun



Højagergaard.

13. Marts 1874 afstod til Svigersønnen, Søren Hansen, der samtidig købte Gaarden til fri Ejendom; hans Svigersøn er den nuværende Ejer.

Bygningerne er opførte dels i Bindingsværk, dels i Grundmur og dels i Træ. Engen ligger i den s. Mark. Markerne ligger med de 50 Tdr. Ld. samlede umiddelbart mod Ø., medens Resten ligger c. 500 M. S. for Gaarden.

Bakkegaard, Sædinge Sogn. Postforb. og St.: Rødby, hvortil c. 2½ Km. Tlf. 10 over Rødby Central. Nuværende Ejer: Sognefoged *Jens Peter Claudius Jørgensen*, som overtog Gaarden 15. Novbr. 1889, er født i Søndebro Skole paa Langeland 27. Marts 1862 og gift med *Anne Kirstine Jørgensen Flintegaard*, født i Søndebro paa Langeland 10. Maj 1862.

Matr.-Nr. 3 m. fl. af Sædinge. Hartkorn 8 Tdr. 2 Skpr. 2 Fdkr. 2¼ Alb. Ejendomsskyld 44,000 Kr. Brandassurance for Hovedb. 6,000 Kr., for Avlsb. 16,000 Kr., for en Fodermesterbolig 2,800 Kr. Gaardens samlede Areal 62 Tdr. Ld., deraf Ager 60½, Have og Gaardsplads 1½. Af Agermarken drives 46½ Td. Ld. i en 6 Marksdrift med Sukkerroer, Byg, Sukkerroer, Byg, Kløver og Havre; 14 Tdr. Ld. i en 7 Marksdrift med benyttet Brak, Hvede, Sukkerroer, Byg, Kløver, Græs og Havre. Jordens Bonitet er dyb Lermuld paa Lerunderlag. Der holdes 21 Malkekøer, 10 Stkr. Ungkvæg og Kalve og 2 Tyre af rød dansk Race, 5 Heste samt 2 Plage og Føl. Sidste Aar solgtes c. 50 Fedesvin.

Bakkegaard's ældst kendte Ejer er Lars Nielsen, som fulgtes af sin Svigersøn, Morten Kock, der 1869 solgte til Lars Olsen, hvis Enke 1880 overdrog den til sin Søn, Hans Chr. Andersen, efter hvem Landmandsbanken overtog; af den har nuværende Ejer købt.

Hovedb. er opført i Grundmur med Tegltag, Avlsb. i Bindingsværk. Der er indlagt elektrisk Lys og Kraft. — Markerne ligger med 46½ Td. Ld. samlede N. for Gaarden, Resten c. 1 Km. mod SØ.

Solbakken, Sædinge Sogn. Postforb. og St.: Rødby, hvortil c. 2 Km. Tlf. 79 over Rødby Central. Nuværende Ejer: *Hans Laurits Hansen Møss*, som overtog Gaarden 1. Juli 1913, er født paa Ejendommen 5. Maj 1884.

Matr.-Nr. 4a m. fl. af Sædinge. Hartkorn 8 Tdr. 2 Fdkr. 1½ Alb. Ejendoms-skyld 51,500 Kr. Brandassurance for Hovedb. 6,000 Kr., for Avlsb. 19,000 Kr., for en Fodermesterbolig 3,200 Kr. Gaardens samlede Areal 80 Tdr. Ld., deraf Ager 67, Eng 7, Mose 4, Have og Gaardsplads 2. Agermarken drives i en 7 Marksdrift med benyttet Brak, Byg, Sukkerroer, Byg, Kløver, Byg og Havre. Jordens Bonitet er dyb Lermuld, undtagen c. 20 Tdr. Ld. god, dyb Muld, alt paa Lerunderlag. Der holdes 26 Malkekøer, 10 Stkr. Ungkvæg og Kalve og 2 Tyre af rød dansk Race, 6 Heste, 2 Plage og Føl samt 2 Faar. Sidste Aar solgtes c. 40 Fedesvin.

Solbakken købtes til fri Ejendom c. 1854 af Hans Christensen (Møss), der fulgtes af Sønnen, Søren Hansen Møss, den nuværende Ejers Fader. — Bygningerne er opførte dels i Grundmur, dels i Bindingsværk. Der er indlagt elektrisk Lys og Kraft. Markerne ligger samlede N. for Gaarden.

Kildegaard, Sædinge Sogn. Postforb. og St.: Rødby, hvortil c. 2 Km. Tlf. 96 over Rødby Central. Nuværende Ejer: *Jens Christian Christoffersen*, som overtog Gaarden 1. Juni 1912, er født paa Ejendommen 10. Marts 1879 og gift med *Sara Kirstine Kathinka Hansen Møss*, født paa Solbakken 23. Jan. 1880.



Kildegaard.

Matr.-Nr. 5 af Sædinge. Hartkorn 8 Tdr. 3 Skpr. 3 Fdkr. ¼ Alb. Ejendoms-skyld 44,600 Kr. Brandassurance for Hovedb. 4,944 Kr., for Avlsb. 21,037 Kr., for et Fodermesterhus 3,227 Kr. Gaardens samlede Areal 62 Tdr. Ld., deraf Ager 42, Eng 18, Have og Gaardsplads 2. Agermarken drives i en 7 Marksdrift med Sukkerroer, Byg, Sukkerroer, Byg, Kløver, Byg og Havre. Jordens Bonitet er god, dyb Lermuld paa Lerunderlag. Der holdes 26 Malkekøer, 25 Stkr. Ungkvæg og Kalve og 2 Tyre af rød dansk Race, 5 Heste, 2 Plage og Føl samt 2 Faar. Sidste Aar solgtes c. 30 Fedesvin.

Kildegaard's ældst kendte Fæster var Jacob Kok, hvis Svigersøn, Hans Christoffersen, 1. Juli 1872 købte Gaarden til fri Ejendom fra Baroniet Sønderkarle. Hans Enke af andet Ægteskab overtog den ved hans Død 25. Febr. 1900 og skødede den 1912 til sin Søn, den nuværende Ejer, der havde haft den i Forpagtning siden 1903.

Gaarden ligger hyggeligt paa sin oprindelige Plads. Bygningerne er for Størstedelen opførte i Bindingsværk; en Længe er dog af Grundmur og Træ. — Engen ligger S. og Ø. for Marken. Markerne ligger samlede Ø. for Gaarden.

Enkefru Pugerups Gaard i Sædinge, Sædinge Sogn. Postforb. og St.: Rødby, hvortil c. 2 Km. Tlf. 138 over Rødby Central. Nuværende Ejerinde: *Anna Benedicte Pugerup*, f. *Christensen*, som overtog Gaarden 16. Febr. 1908, er født i Munkeby 2. Juli 1878 og var gift med *Carl Alfred Rasmussen Pugerup*, født paa Ejendommen 6. Septbr. 1869, død 16. Febr. 1908.

Matr.-Nr. 6a m. fl. af Sædinge. Hartkorn 8 Tdr. 5 Skpr. 3 Fdkr. Ejendoms-skyld 50,000 Kr. Brandassurance for Hovedb. 8,100 Kr., for Avlsb. 15,885 Kr. Gaardens samlede Areal 68 Tdr. Ld., deraf Ager 62, Eng 4½, Have og Gaardsplads 1½. Gaarden drives af Ejerinden med *Peder Gerhard Bruun* som Bestyrer. Agermarken drives i en 7 Marksdrift med ½ Halvbrak efter Græs, ½ Sukker- og Foderroer, ½ Hvede ½ Byg, Sukkerroer, Byg, Kløver, Havre og Byg. Jordens Bonitet er dyb Lermuld paa Lerunderlag. Der holdes 20 Malkekøer, 10 Stkr. Ungkvæg og Kalve og 2 Tyre af rød dansk Race, 5 Heste samt 2 Plage og Føl. Sidste Aar solgtes c. 40 Fedesvin.

Jørgen Mortensen købte 1854 Gaarden til fri Ejendom fra Baroniet Sønderkarle. Han fulgtes af Svigersønnen, Peder Rasmussen Pugerup, som 1904 skødede Gaarden til sin Søn, den nuværende Ejerindes afdøde Mand.

Hovedb. er opført i Grundmur med Tegltag, Avlsb. dels i Bindingsværk, dels i Grundmur. Der er indlagt elektrisk Lys og Kraft. — Engen ligger i v. Mark, og Markerne er samlede S. for Gaarden.

Tredie Billegaard, Sædinge Sogn. Postforb. og St.: Rødby, hvortil c. 2 Km. Tlf. 136 over Rødby Central. Nuværende Ejerinde: Enkefru *Karoline Bille*, f. *Henriksen*, som overtog Gaarden 8. Aug. 1892, er født i Løjet 8. April 1857 og var gift med *Jens Rasmussen Bille*, født paa Ejendommen 2. Novbr. 1852, død 8. Aug. 1892.



Tredie Billegaard.

Matr.-Nr. 9a m. fl. af Sædinge. Hartkorn 7 Tdr. 4 Skpr. 2 Fdkr. ¾ Alb. Ejendomsskyld 36,000 Kr. Brandassurance for Hovedb. 5,000 Kr., for Avlsb. 16,300 Kr. Gaardens samlede Areal 67 Tdr. Ld., deraf Ager 42, Eng 24, Have og Gaardsplads 1. Gaarden drives af Ejerinden med Sønnen, *Anton Bille*, som Bestyrer; A. Bille er født paa Ejendommen 9. Jan. 1889. Agermarken drives i en 6 Marksdrift med Grønjordsbyg, Sukkerroer, Byg, Sukkerroer, ½ Byg ½ Havre, Kløver. Jordens Bonitet er dyb Lermuld paa Lerunderlag, undtagen c. 7 Tdr. Ld. grusmuldet Jord paa Grusunderlag. Der holdes 20 Malkekøer, 14 Stkr. Ungkvæg og Kalve og 2 Tyre af rød dansk Race, 5 Heste samt 2 Plage og Føl. Sidste Aar solgtes c. 25 Fedesvin.

Tredie Billegaard var forhen Fæste under Baroniet Sønderkarle. Den ældst kendte Fæster, Erik Bille, døde c. 1828, hvorefter Enken ægtede Rasmus Hansen (Bille), som 14. Maj 1854 købte Gaarden til Selvejendom og 1. Juli 1878 overdrog den til sin Søn af andet Ægteskab, Jens Rasmussen Bille.

Gaarden udflyttedes i Udskiftningstiden 1794 til sin nuværende Plads umiddelbart N. for Rødby-Maribo Landevej. Hovedb. er bygget i Bindingsværk med Rørtag ligesom Sidelængerne, medens n. Længe er opført i Grundmur med Paptag. Der er indlagt elektrisk Lys og Kraft. — Engen ligger i to Dele. Markerne ligger samlede omkring Gaarden.

Birkelund, Sædinge Sogn. Postforb. og St.: Rødby, hvortil c. 4 Km. Tlf. 155 over Rødby Central. Nuværende Ejer: *Peder Rasmussen*, som overtog Gaarden 22. April 1896, er født paa Ejendommen 4. Aug. 1850 og gift med *Maren Andersen*, født i Hyltdofte 27. Decbr. 1850.

Matr.-Nr. 10 m. fl. af Sædinge. Hartkorn 7 Tdr. 7 Skpr. 2 Alb. Ejendoms-skyld 43,000 Kr. Brandassurance for Hovedb. 4,050 Kr., for Avlsb. 17,020 Kr., for et Polakhus 525 Kr., for et Fodermesterhus c. 1,700 Kr. Gaardens samlede Areal 65 Tdr. Ld., deraf Ager 60½, Eng ½, Mose 2, Have og Gaardsplads 2. Agermarken drives i en 7 Marksdrift med benyttet Brak, ½ Hvede eller Rug ½ Byg, Sukkerroer, Byg, Kløver, Byg og Havre. Jordens Bonitet er lettere Muld paa blandet Underlag af Ler og Grus, undtagen c. 8 Tdr. Ld. Lermuld paa Lerunderlag. Der holdes 19 Malkekøer, 8 Stkr. Ungkvæg og Kalve og 2 Tyre af rød dansk Race, 5 Heste, 2 Plage og Føl samt 4 Faar. Sidste Aar solgtes c. 10 Fedesvin. Gaarden deltager i Konkurrencen mellem veldrevne Landbrug under »Maribo Amts landøkonomiske Selskab«. Gaarden er Avlscenter for Svin af dansk Landrace; der holdes 10 Grisesøer og 2 Orner.

Birkelund's ældst kendte Fæster, Peder Hækkemand, fik Fæstet i 1820erne og afstod det 1836 til Hans Larsen, hvis Enke ægtede Rasmus Christiansen, der ved sin Dygtighed og Arbejdsomhed drev Gaarden op fra dens forfaldne Tilstand. R. Christiansen, der var Sognefoged, Lægdsmand og Sogneraadsformand samt Dannebrogsmænd,



Birkelund.

døde 1896 efter at have testamenteret Gaarden til sin yngste Søn, den nuværende Ejer, der havde haft den i Forpagtning siden 1878. Paa Gaarden opbevares de nøjagtige Dagbøger, som R. Christiansen førte lige fra han i 1836 kom dertil.

Gaarden udflyttedes 1794 til sin nuværende Plads, hvor den ligger hyggelig omgivet af Plantninger og sin store, smukke Have c. 1½ Km. N. for Sognekirken og umiddelbart V. for Rødby-Maribo Landevej. Hovedb. er opført i Bindingsværk. Avlsb. er væsentlig grundmurede. — Markerne ligger samlede S. og V. for Gaarden.

Nørrevang, Sædinge Sogn. Postforb. og St.: Rødby, hvortil c. 4 Km. Tlf. 39 over Holeby Central. Nuværende Ejer: *Rasmus Pedersen*, som overtog Gaarden 10. Decbr. 1887, er født paa Pilegaard i Dannemarle Sogn 6. Jan. 1855 og gift med *Karen Dorthea Hansen*, født paa Bjerre Mark 26. Septbr. 1859.

Matr.-Nr. 11a m. fl. af Sædinge. Hartkorn 7 Tdr. 6 Skpr. 1½ Alb. Ejendoms-skyld 40,000 Kr. Brandassurance for Hovedb. 7,429 Kr., for Avlsb. 15,624 Kr. Gaardens samlede Areal 60 Tdr. Ld., deraf Ager 57, Eng 1½, Have og Gaardsplads 1½. Af Agermarken drives 42 Tdr. Ld. i en 8 Marksdrift med Havre, Sukkerroer, Byg, Kløver, Byg, Foderroer, ⅓ Hvede ⅔ Byg, Sukkerroer; 10 Tdr. Ld. er bortforpagtet, og Resten ligger med Lucerne. Jordens Bonitet er god Muld paa Lerunderlag. Der holdes 20 Malkekøer, 8 Stkr. Ungkvæg og Kalve og 1 Tyr af rød dansk Race, 5 Heste samt 2 Plage og Føl. Sidste Aar solgtes c. 20 Fedesvin.

Nørrevang's ældst kendte Fæster var Niels Jensen, som 1869 fulgtes af Sønnen, Jørgen Nielsen, der samtidig købte Gaarden til fri Ejendom fra Baroniet Sønderkarle; af ham har den nuværende Ejer købt.

Gaarden ligger c. 1 Km. N. for Sognekirken og er opført efter Brand 1905, Hovedb. i Grundmur med Cementstenstag, Avlsb. dels i Grundmur, dels i Træ med Paptage. — Markerne ligger med de 10 Tdr. Ld., der er bortforpagtet, c. 1⅓ Km. S. for Gaarden, medens Resten ligger samlet om denne.

Rejgaard, Sædinge Sogn. Postforb. og St.: Rødby, hvortil c. 4 Km. Tlf. 79 over Holeby Central. Nuværende Ejerinde: Enkefru *Maren Rasmussen*, f. *Hansen*, som overtog Gaarden 29. Aug. 1910, er født i Holeby 23. Febr. 1837 og var gift med *Niels Rasmussen*, født i Østofte 20. Aug. 1836, død 29. Aug. 1910.

Matr.-Nr. 12a m. fl. af Sædinge. Hartkorn 5 Tdr. 5 Skpr. 2 Fdkr. $\frac{1}{3}$ Alb. Ejendomsskyld 40,000 Kr. Brandassurance for Hovedb. 5,220 Kr., for Avlsb. 14,842 Kr., for en Arbejderbolig 3,398 Kr. Gaardens samlede Areal 61 Tdr. Ld., deraf Ager 57, Eng 2, Mose $\frac{1}{2}$, Have og Gaardsplads $1\frac{1}{2}$. Gaarden drives af Ejerinden ved Hjælp af hendes to Sønner, *Hans Peder Rasmussen*, født 25. Marts 1869, og *Hans Jørgen Rasmussen*, født 11. Novbr. 1877. Agermarken drives i en 6 Marksdrift med benyttet Brak, $\frac{1}{4}$ Rug $\frac{1}{4}$ Byg, $\frac{1}{2}$ Sukkerroer $\frac{1}{2}$ Byg, $\frac{1}{2}$ Byg $\frac{1}{2}$ Kløver, Kløver og Havre. Jordens Bonitet er lettere Muld paa blandet Underlag af Ler og Grus, undtagen c. 10 Tdr. Ld. tørveagtig Muld paa Blaalersunderlag. Der holdes 20 Malkekøer, 10 Stkr. Ungkvæg og Kalve og 2 Tyre af rød dansk Race, 5 Heste, 2 Plage og Føl samt 2 Faar. Sidste Aar solgtes c. 30 Fedesvin.

Rejgaard var forhen Fæste under Baroniet Sønderkarle. Den ældst kendte Fæster, *Hans Ludvig*, fulgtes af Svigersønnen, *Mads Rej*, som 1856 købte Gaarden til Selveje. *Hans Svigersøn*, *Rasmus Johansen*, solgte 1877 Ejendommen til *Niels Rasmussen*.

Gaarden ligger omgivet af Haven c. 1 Km. NØ. for Sædinge Sognekirke. Den anselige Hovedb. er opført 1856 i Bindingsværk med Rørtag. Avlsb. er opførte dels i Bindingsværk, dels i Træ. — Engen ligger ved ø. Markskel og er Natureng. Markerne ligger samlede N., V. og Ø. om Gaarden.

Fredensgaard, Sædinge Sogn. Postforb. og St.: Rødby, hvortil c. $4\frac{1}{2}$ Km. Nuværende Ejer: *Hans Peter Pedersen Rask*, som overtog Gaarden 18. Febr. 1905, er født i Holeby 19. Septbr. 1858 og gift med *Agnes Dorthea Jensen*, født i Hillested 18. Febr. 1873.



Fredensgaard.

Matr.-Nr. 13a m. fl. af Sædinge. Hartkorn 6 Tdr. 6 Skpr. 1 Fdkr. $\frac{1}{3}$ Alb. Ejendomsskyld 37,000 Kr. Brandassurance for Hovedb. 5,330 Kr., for Avlsb. 10,875 Kr. Gaardens samlede Areal $62\frac{1}{2}$ Td. Ld., deraf Ager $60\frac{1}{2}$, Eng $\frac{1}{2}$, Have og Gaardsplads $1\frac{1}{2}$. Agermarken drives i en 7 Marksdrift med Halvbrak efter Græs, Hvede, Byg, Sukkerroer, Byg, Havre og Kløver. Jordens Bonitet er Lermuld paa Lerunderlag. Der holdes 18 Malkekøer, 10 Stkr. Ungkvæg og Kalve og 2 Tyre af rød dansk Race, 5 Heste samt 2 Plage og Føl. Sidste Aar solgtes 22 Fedesvin.

Fredensgaard's ældst kendte Fæster, *Rasmus Hækkemand*, fulgtes 1855 af Sønnen, *Johan Hækkemand*, der 1856 købte Gaarden til fri Ejendom fra Baroniet Sønderkarle. 1885 overtoges den af *Nakskov Sparebank*, der 1887 solgte den til *Chr. Abel*, af hvem den nuværende Ejer købte 1905 efter at have haft den i Forpagtning siden 1893.

Gaarden ligger hyggelig omgivet af Haven c. $1\frac{1}{2}$ Km. NØ. for Sognekirken. Bygningerne er opførte i Bindingsværk med Rørtage. — Engen ligger c. 3 Km. mod S. og er Natureng. Markerne ligger samlede omkring Gaarden.

Skovdal, Sædinge Sogn. Postforb. og St.: Rødby, hvortil c. 5 Km. Tlf. 23 over Hillested Central. Nuværende Ejer: *Frederik Grejsen*, som overtog Gaarden 22. Jan. 1884, er født paa Ejendommen 2. Aug. 1852 og gift med *Rasmine Kirstine Borre*, født i Løjet 5. Febr. 1853.

Matr.-Nr. 14 m. fl. af Sædinge. Hartkorn 8 Tdr. 1 Skp. 1½ Alb. Ejendoms- skyld 45,000 Kr. Brandassurance for Hovedb. 3,690 Kr., for Avlsb. 17,116 Kr., for et Lejehus 3,200 Kr. Gaardens samlede Areal 62 Tdr. Ld., deraf Ager 60,



Skovdal.

Eng ½, Have og Gaardsplads 1½. Agermarken drives i en 8 Marksdrift med benyttet Brak, Byg, Sukkerroer, Byg, Kløver, Sukkerroer, Byg og Græs. Jordens Bonitet er Lermuld paa Lerunderlag. Der holdes 16 Malkekøer, 8 Stkr. Ungkvæg og Kalve og 1 Tyr af rød dansk Race, 5 Heste samt 3 Plage og Føl. Sidste Aar solgtes c. 35 Fedesvin. Der holdes 8 Grisesøer.

Skovdal var tidligere Fæste under Baroniet Sønderkarle. Den ældst kendte Fæster er Jens Brems, hvorefter nævnes Hans Rasmussen, hvis Enke 1846 giftede sig med Rasmus Hansen, den nuværende Ejers Fader, der 26. Jan. 1856 købte Gaarden til fri Ejendom.

Gaarden udflyttedes 1794 til sin nuværende Plads, c. 2 Km. NØ. for Sædinge Sogne- kirke og umiddelbart N. for Rødby-Maribo Landevej. Den hyggelige, gamle Hovedb. er opført i Bindingsværk med Rørtag. Avlsb. er byggede dels i Grundmur, dels i Træ, alle med Paptage. — Engen ligger c. 3 Km. mod S. og er Natureng. Markerne ligger samlede N. for Gaarden.

Skovgaard, Sædinge Sogn. Postforb. og St.: Rødby, hvortil c. 6 Km. Tlf. 29 over Hillested Central. Nuværende Ejer: *Hans Jørgen Hansen*, som overtog



Skovgaard.

Gaarden 6. Juli 1885, er født paa Skovdal 21. Febr. 1846 og gift med *Ane Kir- stine Christensen*, født paa Ejendommen 6. Juli 1851.

Matr.-Nr. 15 m. fl. af Sædinge. Hartkorn 8 Tdr. 2 Skpr. 1 Fdkr. Ejendomsskyld 49,000 Kr. Brandassurance for Hovedb. 7,350 Kr., for Avlsb. 16,620 Kr., for et Arbejderhus 2,505 Kr. Gaardens samlede Areal 67½ Td. Ld., deraf Ager 65, Eng 1, Have og Gaardsplads 1½. Agermarken drives i en 8 Marksdrift med Halvbrak efter Græs, Hvede, Sukkerroer, Byg, Kløver, Havre, ½ Foderroer ½ Staldfoder, Byg (udlagt med Græs). Jordens Bonitet er stærk Lerjord paa Lerunderlag. Der holdes 16 Malkekøer, 10 Stkr. Ungkvæg og Kalve og 1 Tyr af rød dansk Race, 5 Heste samt 2 Plage og Føl. Sidste Aar solgtes c. 40 Fedesvin.

Skovgaard's ældst kendte Fæster er Peder Larsen, hvis Enke ægtede Christen Clausen, den nuværende Ejers Svigerfader.

Gaarden udflyttedes 1794 fra Byen og ligger nu hyggelig omgivet af Haven c. 3 Km. NØ. for Sognekirken. Den anselige Hovedb. er opført efter Brand 1884 i Grundmur med Cementstenstag. Avlsb. er byggede dels i Bindingsværk, dels i Grundmur og dels i Træ. — Engen ligger c. 3 Km. S. for Gaarden.

Nebbelunde Præstegaard, Nebbelunde Sogn. Postforb. og St.: Rødby, hvortil c. 2 Km. Nuværende Beneficiarius: Pastor *Ludvig Daniel Nielsen*, som overtog Embedet 9. Maj 1889, er født i Hals i Vendsyssel 13. April 1852 og gift med *Dagmar Lehmann*, født i København 26. Marts 1855.



Nebbelunde Præstegaard.

Matr.-Nr. 1a m. fl. af Nebbelunde. Hartkorn 5 Tdr. 1 Skp. 1 Fdkr. 1½ Alb. Ejendomsskyld 36,000 Kr. Brandassurance for Hovedb. 4,887 Kr., for Avlsb. 10,233 Kr. Gaardens samlede Areal 96 Tdr. Ld., deraf Ager 74, Eng 20, Have og Gaardsplads 2. Gaarden er bortforpagtet til *Vilhelm Mortensen*. Af Agermarken drives 45 Tdr. Ld. i en 6 Marksdrift med Helbrak, Hvede eller Rug, Byg eller ½ Byg ½ Ærter, Havre eller Blandsæd og 2aars Græs; Resten bliver først taget i Drift, efterhaanden som hele Arealet er drænet, 1. Maj 1914. Jordens Bonitet er god Muld paa Lerunderlag. Der holdes kontraktmæssig 14 Malkekøer og 4 Heste.

Nebbelunde Præstegaard ligger paa sin gamle Plads umiddelbart S. for Sognekirken, venlig omgivet af sin store, gamle Have. Bygningerne er opførte i Bindingsværk med Straatage. — Markerne ligger samlede i Firkant S. for Gaarden. Engen ligger i det tidligere oversvømmede Rødby Kirke Nor.

Brobæksgaard, Nebbelunde Sogn. Postforb. og St.: Rødby, hvortil c. 2 Km. Nuværende Ejer: Sognefoged *Johan Henrik Jakobsen*, Dannebrogsmænd, som overtog Gaarden 1. April 1884, er født paa Ejendommen 8. Novbr. 1838 og var gift med *Dorthea Kathrine Larsen*, født i Norreby 27. Aug. 1838, død 16. Marts 1910.

Matr.-Nr. 6a m. fl. af Nebbelunde. Hartkorn 5 Tdr. 1 Skp. Ejendomsskyld 27,000 Kr. Brandassurance for Hovedb. 3,700 Kr., for Avlsb. 10,000 Kr., for en Arbejderbolig 4,000 Kr. Gaardens samlede Areal 40 Tdr. Ld., deraf Ager 36,

Eng 1, Have og Gaardsplads 1, Veje og Vandløb 2. Gaarden er bortforpagtet til Ejerens Søn, *Christian Jakobsen*, født paa Ejendommen 31. Juli 1875 og gift med *Karen Marie Julie Hansen*, født paa Lidsø Mølle 15. Juni 1882. Agermarken drives i en 6 Marksdrift med benyttet Brak, Hvede, Sukkerroer, Byg, Kløver og Havre. Jordens Bonitet er dels god Muld, dels lettere Muld, alt paa Lerunderlag. Der holdes 14 Malkekøer, 6 Stkr. Ungkvæg og Kalve og 1 Tyr af rød dansk Race, 4 Heste, 2 Plage og Føl samt 3 Faar. Sidste Aar solgtes c. 15 Fedesvin.

Brobæksgaard var tidligere Fæste under Baroniet Sønderkarle. Den ældst kendte Fæster, Jakob Pedersen, fik Fæstet 1824 og købte 1853 Gaarden til Selveje. Han fulgtes 1884 af Sønnen, den nuværende Ejer.



Brobæksgaard.

Gaarden, der har Navn efter Broen over Bækken, der løber gennem Marken, ligger hyggelig omgiven af Haven paa sin oprindelige Plads i ø. Side af Byen. Bygningerne er væsentlig opførte i Bindingsværk med Straatage; der findes dog en Trælade med Paptag. — Engen ligger i n. Mark og er Natureng af fortrinlig Beskaffenhed. Markerne ligger samlede omkring Gaarden.

Nebbelundegaard, Nebbelunde Sogn. Postforb. og St.: Rødby, hvortil c. 2½ Km. Tlf. 176 over Rødby Central. Nuværende Ejer: *Hans Christian Hansen*, som overtog Gaarden 1. April 1910, er født paa Eriksdal paa Falster 19. Decbr. 1867 og gift med *Caroline Florentine Kristine Madsen*, født paa Holstedsminde paa Falster 21. April 1869.

Matr.-Nr. 10 m. fl. af Nebbelunde. Hartkorn 8 Tdr. 4 Skpr. 2½ Alb. Ejendomsskyld 130,000 Kr. Brandassurance for Hovedb. 18,700 Kr., for Avlsb. 30,600 Kr., for Hovedb. fra den gamle Gaard c. 6,000 Kr. Gaardens samlede Areal 160 Tdr. Ld., deraf Ager 146, Eng 10, Have og Gaardsplads 4. Agermarken drives i en 8 Marksdrift med Grønjordshavre, Sukkerroer, Hvede, Sukkerroer, Byg, Staldfoder og Foderroer, Byg og Græs. Jordens Bonitet er god Muld, undtagen c. 25 Tdr. Ld. lettere Muld, alt paa Lerunderlag. Der holdes 70 Malkekøer, 20 Stkr. Ungkvæg og Kalve og 3 Tyre af rød dansk Race, 10 Heste samt 6 Plage og Føl. Sidste Aar solgtes c. 150 Fedesvin.

Nebbelundegaard er samlet af Anesminde, som den nuværende Ejer købte 1910, og fra forskellige Gaarde i Nebbelunde. — Gaarden er opført 1913 og ligger c. ¾ Km. V. for Nebbelunde Sogneskirke. Den anselige Hovedb. er opført i Grundmur med Tegltag; de grundmurede Avlsb. er tækkede med Pandeplader. — Markerne ligger samlede omkring Gaarden.

Landøgaard, Nebbelunde Sogn. Postforb. og St.: Rødby, hvortil c. 4 Km. Tlf. 129 over Rødby Central. Nuværende Ejer: *Lars Peter Skafte*, som overtog

Gaarden 1. Marts 1911, er født i Halsted Hede 6. Juli 1882 og gift med *Marie Josephine Rasmussen*, født i Øster Nordlunde 28. Decbr. 1884.

Matr.-Nr. 11 og 12 m. fl. af Nebbelunde. Hartkorn 10 Tdr. 4 Skpr. 2 Fdkr. $\frac{1}{4}$ Alb. Ejendomsskyld 137,000 Kr. Brandassurance for Hovedb. 11,500 Kr., for Avlsb. 12,500 Kr., for Bygningerne paa en tilkøbt Gaard 24,800 Kr., for 2 Arbejderboliger 3,200 Kr. Gaardens samlede Areal 260 Tdr. Ld., deraf Ager 236, Eng og Rørskær 20, Have og Gaardsplads 4. Agermarken drives i en 9 Marksdrift med Grønjordsbyg, Byg, Sukkerroer, Byg, Byg, $\frac{1}{2}$ Sukkerroer $\frac{1}{2}$ Foderroer, Byg



Landøgaard.

eller Hvede, Blandsæd og Græs. Jordens Bonitet er dels god, dyb Muld, dels lettere Muld, alt paa Lerunderlag. Der holdes 70 Malkekøer, 40 Stkr. Ungkvæg og Kalve og 3 Tyre af rød dansk Race, 14 Heste samt 6 Plage og Føl. Sidste Aar solgtes c. 100 Fedesvin.

Landøgaard var forhen Fæste under Baroniet Sønderkærle. Den ældst kendte Fæster er Mikkil Rasmussen, der købte Gaarden til Selveje 19. Septbr. 1854 og overdrog den 5. Maj 1870 til Sønnen, Peder Mikkelsen, der 1910 solgte den til Dines Larsen Jespersen, af hvem nuværende Ejer har købt. 1. Marts 1913 tilkøbte han Nabogaarden.

Gaarden udflyttedes 1794 til sin nuværende Plads c. 2 Km. V. for Byen. Den anselige Hovedb. er opført 1880 i Grundmur med Straatag. Avlsb. er væsentlig byggede i Bindingsværk. — Engen ligger ved n. Markskel. Markerne ligger samlede omkring Gaarden, hvorfra der er en vid Udsigt.

Lindegaard, Nebbelunde Sogn. Postforb. og St.: Rødby, hvortil c. 5 Km. Tlf. 12 over Skørringe Central. Nuværende Ejer: *Peder Jørgensen*, som overtog



Lindegaard.

Gaarden 1. Maj 1907, er født i Bukkehave 31. Marts 1863 og gift med *Bodil Kathrine Sørensen Ebbe*, født paa Hesselskovgaard 19. Febr. 1882.

Matr.-Nr. 1a m. fl. af Norre. Hartkorn 6 Tdr. 4 Skpr. 2 Fdkr. $\frac{1}{2}$ Alb. Ejendomsskyld 38,000 Kr. Brandassurance for Hovedb. c. 8,000 Kr., for Avlsb.

14,000 Kr. Gaardens samlede Areal 54½ Td. Ld., deraf Ager 53, Have og Gaardsplads 1½. Agermarken drives i en 7 Marksdrift med Hvede, Sukkerroer, Byg, Kløver, Havre, Byg og benyttet Brak. Jordens Bonitet er Lermuld paa Lerunderlag. Der holdes 15 Malkekøer, 8 Stkr. Ungkvæg og Kalve og 1 Tyr af rød dansk Race, 5 Heste samt 2 Plage og Føl. Sidste Aar solgtes c. 10 Fedesvin.

Lindeggaard var forhen Fæste under Grevskabet Knuthenborg. Chr. Larsen solgte den 1889 til A. Risberg Møller, hvis Enke har solgt til den nuværende Ejer.

Gaarden ligger paa sin gamle Plads østligst i Norre By. Bygningerne er opførte efter Brand 1874, den anelige Hovedb. i Grundmur med Rørtag, Avlsb. væsentlig i Bindingsværk. — Markerne ligger samlede Ø. for Gaarden.

Norreskov, Nebbelunde Sogn. Postforb. og St.: Rødby, hvortil c. 6½ Km. Nuværende Ejer: *Kristen Gauhl*, som overtog Gaarden 27. Juli 1897, er født i Rødning ved Skive 13. Septbr. 1855 og gift med *Hansine Kathrine Nielsen*, født i Kholdt 23. Novbr. 1862.

Matr.-Nr. 5a m. fl. af Norre. Hartkorn 4 Tdr. 5 Skpr. 1 Fdkr. 2¼ Alb. Ejendomsskyld 40,000 Kr. Brandassurance for Hovedb. 4,809 Kr., for Avlsb. 16,759 Kr. Gaardens samlede Areal 50 Tdr. Ld., deraf Ager 48½, Have og Gaardsplads 1½. Agermarken drives i en 7 Marksdrift med Grønjordshavre, Hvede Ærter Byg og Roer, Byg, Foderroer, Byg, Kløver og Græs. Jordens Bonitet er væsentligst stærk Lerjord paa Lerunderlag. Der holdes 20 Malkekøer, 8 Stkr. Ungkvæg og Kalve og 1 Tyr af rød dansk Race, 4 Heste samt 1 Plag. Sidste Aar solgtes c. 40 Fedesvin.

Norreskov var tidligere Fæste under Grevskabet Knuthenborg. Den ældst kendte Ejer, Anton Kock, fulgte 1883 af Julius Christensen, som solgte til Frandsen og denne til Rasmus Larsen, der igen afhændede den til Friis, af hvem den nuværende Ejer har købt.

Gaarden ligger venlig omgiven af Haven c. 1½ Km. NØ. for den oprindelige Norre By. Den anelige Hovedb. er opført i Grundmur med Tegtag. Avlsb. er byggede dels i Bindingsværk og dels i Grundmur. — Markerne ligger samlede N. og S. for Gaarden, fra hvilken der er en venlig Udsigt.

Birkely, Nebbelunde Sogn. Postforb. og St.: Rødby, hvortil c. 6 Km. Nuværende Ejer: *Christian Larsen*, som overtog Gaarden 30. Oktbr. 1894, er født paa Ejendommen 4. Maj 1865 og gift med *Petra Augusta Møller*, født i Kjøbelev Skov 10. Febr. 1878.

Matr.-Nr. 3a m. fl. af Norre. Hartkorn 7 Tdr. 3 Skpr. 1 Alb. Ejendomsskyld 35,000 Kr. Brandassurance for Hovedb. c. 7,000 Kr., for Avlsb. 15,000 Kr. Gaardens samlede Areal 56 Tdr. Ld., deraf Ager 54, Have og Gaardsplads 2. Agermarken drives i en 8 Marksdrift med benyttet Brak, Hvede og Rug, Byg, Sukkerroer, Byg, Kløver, Havre og Byg. Jordens Bonitet er Lermuld paa Lerunderlag. Der holdes 14 Malkekøer, 8 Stkr. Ungkvæg og Kalve og 1 Tyr af rød dansk Race, 4 Heste, 2 Plage og Føl samt 2 Faar. Sidste Aar solgtes c. 20 Fedesvin.

Birkely's ældst kendte Fæster, Lars Jørgensen, overdrog 1864 Gaarden til Svigersønnen, Lars Peter Larsen, den nuværende Ejers Fader, der 5. Decbr. 1867 købte den til Selveje fra Grevskabet Knuthenborg.

Gaarden ligger c. 1 Km. NØ. for Byen. Bygningerne er opførte dels i Bindingsværk, dels i Grundmur og dels i Træ. — Markerne ligger samlede omkring Gaarden.

Flintagergaard, Nebbelunde Sogn. Postforb. og St.: Rødby, hvortil c. 5 Km. Tlf. 29 over Skørringe Central. Nuværende Ejer: *Jens Christian Jørgensen*, som overtog Gaarden 1. Maj 1887, er født paa Ejendommen 7. Jan. 1854 og gift med *Ane Nielsdatter*, født i Sengeløse 17. Aug. 1859.

Matr.-Nr. 6 m. fl. af Norre. Hartkorn 5 Tdr. 3 Skpr. 3 Fdkr. ½ Alb. Ejendomsskyld 35,000 Kr. Brandassurance for Hovedb. 8,200 Kr., for Avlsb. 11,600 Kr. Gaardens samlede Areal 40 Tdr. Ld., deraf Ager 38½, Have og Gaardsplads 1½. Agermarken drives i en 6 Marksdrift med Grønjordshavre, Sukkerroer, Byg, Sukkerroer, Byg og Kløver. Jordens Bonitet er Lermuld paa Lerunderlag. Der holdes 12 Malkekøer, 6 Stkr. Ungkvæg og Kalve og 1 Tyr af

rød dansk Race, 4 Heste, 2 Plage og Føl samt 1 Faar. Sidste Aar solgtes c. 15 Fedesvin.

Flintagergaard købtes 1789 til Arvefæste fra Grevskabet Christianssæde og solgtes 1815 til Lars Nielsen, der fulgtes af Svigersønnen, Jørgen Rasmussen, den nuværende Ejers Fader.

Gaarden ligger c. 1 Km. NV. for Byen. Hovedb. er opført i Grundmur. Avlsb. er byggede dels i Bindingsværk, dels i Træ. — Markerne ligger samlede omkring Gaarden.

Skaaninggaard, Nebbelunde Sogn. Postforb. og St.: Rødby, hvortil c. 5 Km. Tlf. 11 over Skørringe Central. Nuværende Ejer: Sogneraadformand *Jørgen Rasmussen*, som overtog Gaarden 1. Marts 1891, er født i Thorslunde 21. Aug. 1863 og gift med *Hansine Kathrine Hansen*, født paa Kirstinelund i Bursø 17. Marts 1862.

Matr.-Nr. 4a m. fl. af Norre. Hartkorn 7 Tdr. 5 Skpr. 1 Fdkr. 1¼ Alb. Ejendomsskyld 39,000 Kr. Brandassurance for Hovedb. 6,272 Kr., for Avlsb. 17,436 Kr. Gaardens samlede Areal 50 Tdr. Ld., deraf Ager 48½, Have og Gaardsplads 1½. Agermarken drives i en 6 Marksdrift med benyttet Brak, ⅓ Hvede ⅔ Byg, Sukkerroer (⅓ Foderroer), Byg, Kløver og Havre. Jordens Bonitet er Lermuld paa Lerunderlag. Der holdes 15 Malkekøer, 8 Stkr. Ungkvæg og Kalve og 2 Tyre af rød dansk Race, 4 Heste samt 2 Plage og Føl. Sidste Aar solgtes c. 40 Fedesvin.



Skaaninggaard.

Skaaninggaard var forhen Fæste under Grevskabet Knuthenborg. Efter den ældst kendte Fæster, Niels Hejn, overgik Gaarden til Ole Raahave Rasmussen (Skaaning), som 25. April 1872 købte Gaarden til Selveje; derefter solgtes Gaarden ved Auktion til Jørgen Pedersen, af hvem den nuværende Ejer har købt.

Den anselige Hovedb. er opført i Grundmur med Straatag. Avlsb. er byggede dels i Bindingsværk, dels i Grundmur og dels i Træ. — Markerne ligger samlede omkring Gaarden.

Toftegaard, Nebbelunde Sogn. Postforb. og St.: Rødby, hvortil c. 6½ Km. Tlf. 3 over Skørringe Central. Nuværende Ejer: *Hans Peder Jensen*, som overtog Gaarden 1. Jan. 1911, er født i Radsted 4. Juli 1868 og gift med *Frederikke Hansine Nielsen*, født i Vaabensted 24. Jan. 1872.

Matr.-Nr. 2 m. fl. af Tofte. Hartkorn 6 Tdr. 3 Skpr. 1 Fdkr. ⅓ Alb. Ejendomsskyld 47,000 Kr. Brandassurance for Hovedb. 8,300 Kr., for Avlsb. 9,432 Kr., for 2 Arbejderboliger 6,000 Kr. Gaardens samlede Areal 65 Tdr. Ld., deraf Ager 64, Have og Gaardsplads 1. Agermarken drives i en 7 Marksdrift med Grønjordshavre, benyttet Brak, Hvede, Byg, Sukkerroer, Byg og Kløver. Jordens Bonitet er Lermuld paa Lerunderlag. Der holdes 22 Malkekøer, 6 Stkr. Ungkvæg og Kalve og 2 Tyre af rød dansk Race, 6 Heste, 1 Føl samt 2 Faar. Sidste Aar solgtes c. 30 Fedesvin.

Toftegaard var tidligere Fæste under Grevskabet Christianssæde. Niels Thomsen købte Gaarden 1890 og solgte den 1910 til H. C. Andersen, af hvem den nuværende Ejer har købt.

Den anselige Hovedb. er opført i Grundmur med Rørtag, Avlsb. væsentlig i Bindingsværk med Rørtage. — Markerne ligger samlede omkring Gaarden, der ligger hyggelig omgivet af gamle Pilehegn, og der er derfra en venlig Udsigt.

Holeby Præstegaard, Holeby Sogn. Postforb. og St.: Holeby, hvortil c. 2 Km. Tlf. 33 over Holeby Central. Gaarden ligger c. 7 Km. fra Rødby. Nuværende Beneficiarius: Pastor *Vilhelm Carl Georg Møller*, som overtog Embedet 26. Oktbr. 1909, er født i København 20. Juni 1871 og gift med *Beate Bang*, født i København 23. Decbr. 1874.

Matr.-Nr. 1a af Holeby. Hartkorn 9 Tdr. 5 Skpr. 1 Fdkr. 2½ Alb. Ejendoms-skyld 48,000 Kr. Brandassurance for Hovedb. 9,420 Kr., for Avlsb. 10,497 Kr., for et Kirkehus 2,352 Kr. Gaardens samlede Areal 72 Tdr. Ld., deraf Ager 63, Eng 6, Have og Gaardsplads 3. Gaarden er bortforpagtet til *Thomas Kok*, født i Haare 23. Juli 1855 og gift med *Karen Margrethe Hansen*, født i Nysted 24. Juni



Holeby Præstegaard.

1862. Agermarken drives i en 7 Marksdrift med Helbrak, Hvede, Byg, Sukkerroer, Byg, Kløver og Havre. Jordens Bonitet er dyb Lermuld, undtagen c. 3 Tdr. Ld. stærk Lerjord, alt paa Lerunderlag. Der holdes 24 Malkekøer, 7 Stkr. Ungkvæg og Kalve og 2 Tyre af rød dansk Race, 5 Heste, 2 Plage og Føl samt 3 Faar. Sidste Aar solgtes c. 25 Fedesvin.

Holeby Præstegaard ligger hyggelig, omgivet af den gamle, store Have, paa sin gamle Plads umiddelbart N. for Rødby-Nysted Landevej og c. ¾ Km. S. for Sognekirken. Den gamle Hovedb. er opført 1628 og bærer ligesom Avlsb. Rørtag. Af Avlsb. er v. og n. Længe byggede 1628 og ø. c. 1800; en grundmuret Svinestald, opført 1896, har Paptag. — Engen ligger midt i Marken og er Natureng af fortrinlig Bonitet. Markerne ligger samlede N. for Gaarden.

Krusegaard, Holeby Sogn. Postforb. og St.: Holeby, hvortil c. 2 Km. Tlf. 32 over Holeby Central. Gaarden ligger c. 4 Km. fra Rødby. Nuværende Ejer: *Lars Peder Jørgensen*, som overtog Gaarden 1. Maj 1897, er født i Sørup 13. Marts 1872 og gift med *Maren Johanne Laurine Hansen*, født paa Kristine-lund i Hillestolpe 8. Oktbr. 1873.

Matr.-Nr. 4a af Holeby. Hartkorn 9 Tdr. 7 Skpr. 1 Fdkr. 1 Alb. Ejendoms-skyld 55,000 Kr. Brandassurance for Hovedb. 4,000 Kr., for Avlsb. 17,623 Kr., for et Fodermesterhus 3,500 Kr. Gaardens samlede Areal 76 Tdr. Ld., deraf Ager 56, Eng 15, Skov 3, Have og Gaardsplads 1½, Veje og Vandløb ½. Agermarken drives i en 7 Marksdrift med ½ Helbrak ½ Sukkerroer, Hvede, Byg, Kløver, Havre, Sukkerroer og Byg. Jordens Bonitet er dyb Lermuld paa Lerunderlag. Besætningen bestaar af 25 Malkekøer, 16 Stkr. Ungkvæg og Kalve og

2 Tyre af rød dansk Race, 5 Heste samt 1 Plag. Sidste Aar solgtes c. 20 Fedesvin.

Krusegaard's ældst kendte Fæster er Søren Hansen Kruse, i hvis Slægt Fæstet havde været i flere Generationer; han købte formentlig 1853 Gaarden til Selveje og skødede den c. 1867 til sin Søn, Hans Sørensen Kruse, af hvem den nuværende Ejer har købt.



Krusegaard.

Gaarden ligger hyggelig omgivet af Have og Plantninger umiddelbart N. for Rødby-Nysted Landevej. Den gamle Hovedb. er opført i Bindingsværk med Rørtag. Avlsb. er opførte dels i Bindingsværk og dels i Grundmur (Kostalden) med Rør- og Paptage. — Engen ligger i nv. Mark og er Natureng af fortrinlig Beskaffenhed. Skoven er fraliggende c. 2 Km. mod N. Markerne ligger samlede N. og V. om Gaarden.

Søndertoft, Holeby Sogn. Postforb. og St.: Holeby, hvortil c. 2 Km. Tlf. 77 over Holeby Central. Gaarden ligger c. 5 Km. fra Rødby. Nuværende Ejer: *Edvard Jørgen Georg Christensen*, som overtog Gaarden 1. Aug. 1894, er født paa Frisenlund i Forneby 20. Marts 1870 og gift med *Pouline Marie Poulsen*, født i Tillitze 8. Jan. 1869.

Matr.-Nr. 5 m. fl. af Holeby. Hartkorn 6 Tdr. 7 Skpr. 1 Fdkr. 2¼ Alb. Ejendomsskyld 38,000 Kr. Brandassurance for Hovedb. 6,860 Kr., for Avlsb. 13,376 Kr. Gaardens samlede Areal 50 Tdr. Ld., deraf Ager 48½, Have og Gaards-



Søndertoft.

plads 1½. Agermarken drives i en 8 Marksdrift med Halvbrak efter Græs, Hvede, Sukkerroer, Byg, Kløver, Havre, Sukkerroer og Byg. Jordens Bonitet er Ler-muld paa Lerunderlag. Der holdes 16 Malkekøer, 8 Stkr. Ungkvæg og Kalve og 2 Tyre af rød dansk Race, 5 Heste, 2 Plage og Føl samt 1 Faar. Sidste Aar solgtes c. 25 Fedesvin.

Søndertofte købtes til Selveje 1853 af den daværende Fæster, hvis Datter ægtede Hans Jørgen Christensen Løye, som 1870 solgte til Iver Rasmussen; denne overdrog 20. Oktbr. 1874 Gaarden til sin Stedsøn, Hans Madsen, af hvem den nuværende Ejer har købt.

Gaarden udflyttedes 1794 til sin nuværende Plads c. 1 Km. S. for Holeby Sognekirke. Den anselige Hovedb. er opført 1861 i Grundmur med Rørtag. Avlsb. er byggede 1877—78 i Bindingsværk. — Markerne ligger samlede omkring den kønne Gaard.

Malmosegaard, Holeby Sogn. Postforb. og St.: Holeby, hvortil c. 1½ Km. Tlf. 81 over Holeby Central. Gaarden ligger c. 6 Km. fra Rødby. Nuværende Ejer: *Peter Christian Jensen*, som overtog Gaarden 1. Juli 1889, er født i Lunde- gaarde i Ringsebølle Sogn 17. Decbr. 1861 og gift med *Anna Alma Theodora Justesen*, født i Svinskov i Thorslunde 22. Marts 1864.

Matr.-Nr. 9 m. fl. af Holeby. Hartkorn 7 Tdr. 7 Skpr. 3 Fdkr. ¼ Alb. Ejendomsskyld 38,000 Kr. Brandassurance for Hovedb. 7,540 Kr., for Avlsb. 16,235 Kr. Gaardens samlede Areal 60 Tdr. Ld., deraf Ager 55½, Skov 3, Have og Gaardsplads 1½. Agermarken drives i en 8 Marksdrift med Halvbrak efter Gulkløver, Hvede, Sukkerroer, Byg, Rødkløver, Havre, ½ Staldfoder ½ Sukker- og Foderroer, Byg. Jordens Bonitet er god Muld, undtagen c. 8 Tdr. Ld. stærk Lerjord, alt paa Lerunderlag. Der holdes 25 Malkekøer, 8 Stkr. Ungkvæg og Kalve og 2 Tyre af rød dansk Race samt 5 Heste. Sidste Aar solgtes c. 25 Fedesvin.



Malmosegaard.

Malmosegaard var tidligere Fæste under Baroniet Sønderkarle. Den ældst kendte Fæster, Jens Jensen, fik Fæstet 1818. Efter hans Død ægtede Enken 1853 Hans Peter Knudsen, som samme Aar købte Gaarden til fri Ejendom og overdrog den 1889 til sin Stedsøns Søn, den nuværende Ejer.

Gaarden ligger venlig omgiven af Have og Plantninger c. ½ Km. SØ. for Sognekirken, hvortil den udflyttedes 1863. Bygningerne er opførte i Bindingsværk med Rørtage. — Markerne ligger samlede omkring Gaarden. Skoven ligger c. 1 Km. mod NV.

Skovmarksgaard, Holeby Sogn. Postforb. og St.: Holeby, hvortil c. ½ Km. Tlf. 65 over Holeby Central. Gaarden ligger c. 7 Km. fra Rødby. Nuværende Ejerinde: Enkefru *Johanne Olsen*, f. *Christensen*, som overtog Gaarden 19. Septbr. 1912, er født i Underup 1. Juni 1861 og var gift med *Rasmus Peder Olsen*, født i Sløsse 19. Jan. 1866, død 19. Septbr. 1912.

Matr.-Nr. 19a m. fl. af Holeby. Hartkorn 6 Tdr. 5 Skpr. 2 Alb. Ejendomsskyld 42,000 Kr. Brandassurance for Hovedb. 5,148 Kr., for Avlsb. 10,135 Kr. Gaardens samlede Areal 58 Tdr. Ld., deraf Ager 56½, Skov ½, Have og Gaardsplads 1. Gaarden drives af Ejerinden med Sønnen, *Jørgen Valdemar Jørgensen*, som Bestyrer. Agermarken drives i en 8 Marksdrift med benyttet Brak, Byg, Sukkerroer, Byg, Kløver, Havre, Byg og Kløver. Jordens Bonitet er dyb Lermuld paa Lerunderlag, undtagen c. 8 Tdr. Ld. lettere Muld paa blandet Underlag af Ler og Grus. Der holdes 14 Malkekøer, 10 Stkr. Ungkvæg og Kalve og 2 Tyre af rød dansk Race, 4 Heste, 2 Plage og Føl samt 2 Faar. Sidste Aar solgtes c. 60 Fedesvin.

Skovmarksgaard's ældst kendte Ejer, Peder Rask, overdrog 1863 Gaarden til sin Søn, Jørgen Pedersen Rask, hvorefter den solgtes til Ole Hans Jørgensen, den nuværende Ejerindes første Mand. — Bygningerne er opførte dels i Bindingsværk, dels i Grundmur og dels i Træ. Markerne ligger samlede omkring Gaarden. Skoven ligger ved Marken op til Nøbbølle Sogn.

Søndermarkgaard, Holeby Sogn. Postforb. og St.: Holeby, hvortil c. 2¼ Km. Gaarden ligger c. 4½ Km. fra Rødby. Nuværende Ejer: *Frederik Hansen Kragholm*, som overtog Gaarden 11. Juli 1913, er født paa Christiansryd i Nebbelunde Sogn 18. Decbr. 1872 og gift med *Martine Dorthea Kristine Mathiasen*, født paa Ejendommen 21. Oktbr. 1873.

Matr.-Nr. 18a m. fl. af Holeby. Hartkorn 7 Tdr. 6 Skpr. 1 Fdkr. 1¼ Alb. Ejendomsskyld 35,000 Kr. Brandassurance for Hovedb. 5,000 Kr., for Avlsb. 9,434 Kr. Gaardens samlede Areal 58 Tdr. Ld., deraf Ager 51½, Eng 5, Have og Gaardsplads 1½. Agermarken drives i en 8 Marksdrift med Halvbrak efter Græs, Hvede, Sukkerroer, Byg, Kløver, Havre, Blandsæd og Byg. Jordens Bonitet er væsentlig Lermuld paa Lerunderlag. Der holdes 16 Malkekøer, 10 Stkr. Ungkvæg og Kalve og 2 Tyre af rød dansk Race, 5 Heste, 2 Plage og Føl samt 2 Faar. Sidste Aar solgtes c. 30 Fedesvin.



Søndermarkgaard.

Søndermarkgaard's ældst kendte Fæster var Morten Jørgensen, hvis Søn, Mathias Mortensen, 1853 overtog Gaarden og 1855 købte den til fri Ejendom fra Grevskabet Knuthenborg. Efter hans Død 4. Septbr. 1902 overtog Enken og senere Svigersønnen, den nuværende Ejer, Gaarden.

Denne udflyttedes 1794 til sin nuværende Plads c. 1½ Km. S. for Sognekirken. Hovedb. er opført 1879 i Bindingsværk med Rørtag. Avlsb. er ligeledes væsentlig af Bindingsværk. — Engen ligger i v. Mark og er Natureng af fortrinlig Beskaffenhed. Markerne ligger samlede V. og S. om Gaarden.

Birkemosegaard, Holeby Sogn. Postforb. og St.: Bursø, hvortil c. 1½ Km. Tlf. 4 over Bursø Central. Gaarden ligger c. 7 Km. fra Maribo. Nuværende Ejer: *Peder Christian Hansen Wolsing*, som overtog Gaarden 10. Decbr. 1897, er født i Sjalstofte 29. Decbr. 1847 og gift med *Maren Kirstine Hansen Wolsing*, født paa Ejendommen 18. Septbr. 1842.

Matr.-Nr. 22 af Holeby. Hartkorn 7 Tdr. 3 Skpr. 1 Alb. Ejendomsskyld 42,000 Kr. Brandassurance for Hovedb. 4,275 Kr., for Avlsb. 16,510 Kr. Gaardens samlede Areal 70 Tdr. Ld., deraf Ager 63, Skov 4, Have og Gaardsplads 1½, Veje og Mergelgrave 1½. Agermarken drives i en 7 Marksdrift med benyttet Brak, ½ Hvede ½ Byg, Sukkerroer, Byg, Kløver, Havre og Byg. Jordens Bonitet er Lermuld, undtagen c. 5 Tdr. Ld. stærk Lerjord, alt paa Lerunderlag. Der holdes 22 Malkekøer, 8 Stkr. Ungkvæg og Kalve og 2 Tyre, 6 Heste samt 2 Plage og Føl. Sidste Aar solgtes 34 Fedesvin.

Birkemosegaard's ældst kendte Fæster, Jørgen Rasmussen Wolsing, fik Fæstet 24. Marts 1798 og afstod det c. 1830 til sin Søn, Hans Jørgensen Wolsing, der 30. Decbr. 1847 købte Gaarden til Arvefæste fra Grevskabet Knuthenborg og 4. Juli 1853 til fri Ejendom. Han døde 1866, hvorefter Enken og senere Svigersønnen, den nuværende Ejer, overtog.



Birkemosegaard.

Gaarden udflyttedes 1799 til sin nuværende Plads c. 2 Km. N. for Holeby Sognekirke og umiddelbart V. for Maribo-Holeby Landevej, hvor den ligger hyggelig omgivet af sin store, kønne Have. Bygningerne er væsentlig opførte i Bindingsværk, dog for en mindre Parts Vedkommende i Grundmur og Træ. Markerne ligger samlede Ø. og V. om Gaarden. Skoven ligger c. 2 Km. mod SØ.

Krøngegaard, Krønge Sogn. Postforb. og St.: Bursø, hvortil c. 3 Km. Gaarden ligger c. 8 Km. fra Maribo. Nuværende Ejer: *Hans Jensen Holtze*, som overtog Gaarden 23. Juli 1876, er født paa Ejendommen 28. Juni 1846 og gift med *Bodil Sofie Hansine Pedersen*, født paa Møllegaard i Errindlev Sogn 20. Aug. 1866.

Matr.-Nr. 2a m. fl. af Krønge. Hartkorn 7 Tdr. 7 Skpr. 3 Fdkr. 1¼ Alb. Ejendomsskyld 46,000 Kr. Brandassurance for Hovedb. 7,500 Kr., for Avlsb. 12,097 Kr. Gaardens samlede Areal 59½ Td. Ld., deraf Ager 54½, Mose 2, Mergelgrave og Veje 2, Have og Gaardsplads 1. Agermarken drives i en 8 Marksdrift med Helbrak, Hvede, Byg, Sukkerroer, Byg, Kløver, Græs og Havre. Jordens Bonitet er paa 20 Tdr. Ld. stærk Lerjord paa Lerunderlag, paa 20 Tdr. Ld. god Muld paa Lerunderlag, paa Resten gruset Muld paa blandet Underlag af Ler og Grus. Der holdes 15 Malkekøer, 10 Stkr. Ungkvæg og Kalve og 2 Tyre af rød dansk Race, 4 Heste, 2 Plage og Føl samt 2 Faar. Sidste Aar solgtes c. 50 Fedesvin.

Krøngegaard købtes 1855 til fri Ejendom fra Grevskabet Knuthenborg af Jens Hansen Holtze, den nuværende Ejers Fader. — Hovedb. er opført i Grundmur med Skifertag, Avlsb. dels i Bindingsværk og dels i Grundmur. Der er indlagt elektrisk Lys.

Marensminde, Krønge Sogn. Postforb. og St.: Bursø, hvortil c. 3 Km. Tilf. 20 over Fuglse Central. Gaarden ligger c. 8 Km. fra Maribo. Nuværende Ejer: *Peter Christian Oluf Magnus Olsen*, som overtog Gaarden 1. Maj 1908, er født paa Parcelgaarden, der hører til Ejendommen, 3. Decbr. 1875 og gift med *Olga Margrethe Sofie Gotfredsen*, født i Dannemarre Maulskov 19. Aug. 1879.

Matr.-Nr. 4a, 6a m. fl. af Krønge. Hartkorn 11 Tdr. 4 Skpr. 2 Alb. Ejendomsskyld 49,600 Kr. Desuden Parcelgaarden Matr.-Nr. 4b med Hartkorn 5 Tdr. 1 Skp. 3 Fdkr. ½ Alb. Ejendomsskyld 25,500; Skaaninggaard Matr.-Nr. 7 m. fl. med Hartkorn 5 Tdr. 3 Skpr. 3 Fdkr. 1 Alb. Ejendomsskyld 24,000 Kr. Brandassurance for Hovedb. 7,224 Kr., for Avlsb. 16,755 Kr., for Parcelgaarden 15,350 Kr., for Skaaninggaard 11,600 Kr., for 2 Lejehuse c. 6,000 Kr. Gaardens samlede Areal 150 Tdr. Ld., deraf Ager 143½, Eng 3, Veje og Mergelgrave 1,

Have og Gaardsplads $2\frac{1}{2}$. Af Agermarken drives $137\frac{1}{2}$ Td. Ld. i en 11 Marksdrift med Grønjordshavre, Sukkerroer, Byg, Kløver, Blandsæd, Sukkerroer, Hvede, Foderroer, Byg, Kløver, Græs; af Resten henligger 3 Tdr. Ld. i vedvarende Græs og 3 Tdr. Ld. med Lucerne. Jordens Bonitet er paa 30 Tdr. Ld. stærk Lerjord, paa 40 Tdr. Ld. Lermuld og paa Resten god, dyb Muld, alt paa Lerunderlag. Der holdes 50 Malkekøer, 30 Stkr. Ungkvæg og Kalve og 4 Tyre af rød dansk Race. 12 Heste, 4 Plage og Føl samt 2 Faar. Sidste Aar solgtes c. 100 Fedesvin. Der holdes 20 Grisesøer.



Marensminde.

Marensminde's ældst kendte Ejer, Peder Olsen, som havde ægtet den forrige Ejers Hustru, fulgtes af Svigersønnen, Lars Jørgensen, hvis Arvinger solgte den til den nuværende Ejer, som 1911 købte Skaaninggaard og siden 1902 var Ejer af Parcelgaarden, der tidligere var bleven fraskilt Marensminde.

Gaarden, der ligger østligst i Krønge By, er væsentlig opført i Bindingsværk med Rørtage. Ejendommen har eget Elektricitetsværk, der tillige forsyner Krønge By med Lys og Kraft. — Markerne ligger samlede S. og Ø. for Gaarden i Forbindelse med de to andre Gaardes Jorder. Fra Gaarden er der en smuk Udsigt over Maribo Sø.

Ettehavegaard, Krønge Sogn. Postforb. og St.: Bursø, hvortil c. 4 Km. Tlf. 19 over Fuglse Central. Gaarden ligger c. 9 Km. fra Maribo. Nuværende Ejer: *Anders Oluf Petersen*, som overtog Gaarden 19. Juli 1910, er født paa Ejendommen 26. Septbr. 1878.



Ettehavegaard.

Matr.-Nr. 5a m. fl. af Krønge. Hartkorn 6 Tdr. 3 Skpr. Ejendomsskyld 38,000 Kr. Brandassurance for Hovedb. 7,245 Kr., for Avlsb. 15,729 Kr., for et Lejehus 2,325 Kr. Gaardens samlede Areal 65 Tdr. Ld., deraf Ager 51, Eng 10, Græsningsjord 1, Have og Gaardsplads 1, Veje og Mergelgrave 2. Agermarken

drives i en 8 Marksdrift med Halvbrak efter Græs, $\frac{1}{2}$ Hvede $\frac{1}{2}$ Rug, Sukkerroer, Byg, Kløver, Havre, Sukkerroer og Byg. Jordens Bonitet er Lermuld paa Lerunderlag, undtagen c. 8 Tdr. Ld. god Muld paa Grusunderlag. Der holdes 20 Malkekøer, 8 Stkr. Ungkvæg og Kalve og 2 Tyre af rød dansk Race, 4 Heste, 2 Plage og Føl samt 1 Faar. Sidste Aar solgtes c. 30 Fedesvin.

Ette havegaard var forhen Fæste under Stamhuset Engestofte og Ulriksdal. Den ældst kendte Fæster, Hans Chr. Hansen, fik Fæstet 1828 og købte den sidst i 1840erne til fri Ejendom. Han efterfulgtes 1872 af Hans Peter Petersen, den nuværende Ejers Fader.

Gaarden, der har Navn efter en nu ryddet Skov, udflyttedes 1828 fra Krønge By til sin nuværende Plads c. 1 Km. Ø. for Sognekirken. Hovedb. er opført 1889 i Grundmur med Rørtag. Avlsb. er byggede dels i Bindingsværk og dels i Grundmur. Der er indlagt elektrisk Lys og Kraft.

Kirstinehøj, Bursø Sogn. Postforb. og St.: Bursø, hvortil c. $\frac{1}{2}$ Km. Tlf. 2 over Bursø Central. Gaarden ligger c. 7 Km. fra Maribo. Nuværende Ejer: *Jens Peter Hansen*, som overtog Gaarden 29. Febr. 1896, er født paa Ejendommen 2. Juni 1866 og gift med *Anna Bothilde Olsen*, født i Bursø 3. Marts 1875.

Matr.-Nr. 9 m. fl. af Bursø. Hartkorn 8 Tdr. 7 Skpr. 2 Fdkr. $2\frac{1}{2}$ Alb. Ejendomsskyld 40,000 Kr. Brandassurance for Hovedb. 4,572 Kr., for Avlsb. 13,542 Kr., for et Arbejderhus 1,975 Kr. Gaardens samlede Areal 66 Tdr. Ld., deraf Ager 64, Have og Gaardsplads $1\frac{1}{2}$, Veje og Mergelgrave $\frac{1}{2}$. Af Agermarken drives 62 Tdr. Ld. i en 8 Marksdrift med Halvbrak efter Græs, Hvede, Sukker-



Kirstinehøj.

roer, Byg, Kløver, Havre, $\frac{1}{2}$ Sukkerroer $\frac{1}{2}$ Foderroer, Byg; Resten henligger med Lucerne. Jordens Bonitet er væsentlig Lermuld paa Lerunderlag. Der holdes 20 Malkekøer, 10 Stkr. Ungkvæg og Kalve og 2 Tyre af rød dansk Race, 5 Heste, 2 Plage og Føl samt 5 Faar. Sidste Aar solgtes c. 40 Fedesvin.

Hans Rasmussen fik Gaarden i Fæste 1830 og købte den 1855 til Selveje fra Søholt. Han overdrog den 23. Juli 1874 til Sønnen, Niels Hansen, som fulgtes af sin Søn, den nuværende Ejer, der har opkaldt Gaarden efter Moderen.

Gaarden ligger i v. Del af Bursø By og er opført dels i Bindingsværk, dels i Grundmur og dels i Træ. — Markerne ligger med 52 Tdr. Ld. S. for Gaarden og 2 Lodder Ø. og V. for denne.

J. P. Jørgensens Gaard i Bursø, Bursø Sogn. Postforb. og St.: Bursø, hvortil c. $\frac{1}{2}$ Km. Tlf. 11 over Bursø Central. Gaarden ligger c. 7 Km. fra Maribo. Nuværende Ejer: *Jørgen Peter Jørgensen*.

Matr.-Nr. 5 m. fl. af Bursø. Hartkorn 7 Tdr. 4 Skpr. 1 Fdkr. $\frac{1}{4}$ Alb. Ejendomsskyld 40,000 Kr. Gaardens samlede Areal 62 Tdr. Ld., deraf Ager 61, Have og Gaardsplads 1. Gaarden drives af Ejeren med *Johannes Martin Christiansen* som Bestyrer. Af Agermarken drives $58\frac{1}{2}$ Td. Ld. i en 8 Marksdrift med Halvbrak efter Grønjordshavre, Hvede, Sukkerroer, Byg, Sukkerroer, Byg,

Kløver og Havre; Resten henligger i vedvarende Græs. Jordens Bonitet er væsentlig Lermuld paa Lerunderlag. Der holdes 24 Malkekøer, 8 Stkr. Ungkvæg og Kalve og 2 Tyre af rød dansk Race, 5 Heste samt 2 Faar.

Gaarden ligger paa sin gamle Plads i ø. Side af Byen og er væsentlig opført i Bindingsværk.

Muncksgaard, Bursø Sogn. Postforb. og St.: Bursø, hvortil c. ½ Km. Tlf. 13 over Bursø Central. Gaarden ligger c. 7 Km. fra Maribo. Nuværende Ejer: *Claus Peder Clausen*, som overtog Gaarden 11. Juli 1888, er født paa Schelagergaard i Højreby 18. Decbr. 1856 og gift med *Karen Eline Munck*, født paa Ejendommen 5. Decbr. 1856.

Matr.-Nr. 6a m. fl. af Bursø. Hartkorn 7 Tdr. 1 Skp. 2¼ Alb. Ejendoms-skyld 63,000 Kr. Brandassurance for Hovedb. 18,900 Kr., for Avlsb. 28,366 Kr., for Teglværkets Bygninger 21,858 Kr. Gaardens samlede Areal 60 Tdr. Ld., deraf Ager 57, Have og Gaardsplads 2, Teglværket 1. Ejeren er tillige Forpagter af Bursø Skolelod paa c. 8 Tdr. Ld. Agermarken drives i en 7 Marksdrift med Grønjordshavre, ½ Staldfoder ½ Sukkerroer, Hvede, Byg, Sukkerroer, Byg og Kløver. Jordens Bonitet er Lermuld paa Lerunderlag. Der holdes 22 Malkekøer, 16 Stkr. Ungkvæg og Kalve og 2 Tyre af rød dansk Race, 7 Heste samt 2 Plage og Føl. Sidste Aar solgtes c. 30 Fedesvin.



Muncksgaard.

Muncksgaard's ældst kendte Fæster, Fr. Sørensen Munck, fik Fæstet c. 1801. Hans Enke afstod det 1842 til Sønnen, Anders Jensen Munck, senere Sognefoged og Dannebrogsmænd, ved hvis Død 1875 Enken overtog og 1888 afstod til Svigersønnen, den nuværende Ejer, der 20 Juni 1899 købte Gaarden til fri Ejendom fra Søholt. I 1900 anlagde Ejeren et Teglværk, der har en årlig Omsætning af c. 1 Mill. Sten.

Gaarden er opført 1913 efter Brand. Den anselige, stilfulde Hovedb. er grundmuret med Falstagsten. Avlsb. er ligeledes opførte i Grundmur. Der er indlagt Lys og Kraft fra eget Electricitetsværk ved Teglværket. — Markerne, fra hvilke der er en smuk Udsigt over Maribo Sø, ligger samlede Ø. for Gaarden.

Limkjærgaard, Bursø Sogn. Postforb. og St.: Bursø, hvortil c. ½ Km. Gaarden ligger c. 7 Km. fra Maribo. Nuværende Ejer: *Peder Jensen*, som overtog Gaarden 11. Juni 1894, er født i Brejninge 4. Novbr. 1863 og gift med *Eline Margrethe Petrea Andersen*, født paa Ejendommen 10. Aug. 1868.

Matr.-Nr. 7 m. fl. af Bursø. Hartkorn 7 Tdr. 1 Skp. 1 Fdkr. 2¼ Alb. Ejendoms-skyld 35,000 Kr. Brandassurance for Hovedb. 4,290 Kr., for Avlsb. 10,390 Kr. Gaardens samlede Areal 61 Tdr. Ld., deraf Ager 58, Eng ½, Skov 1, Have og Gaardsplads 1½. Agermarken drives i en 7 Marksdrift med benyttet Brak, Hvede, Sukkerroer, Byg, Sukkerroer (deraf 2 Tdr. Ld. Foderroer), Byg og Kløver. Jordens Bonitet er god, dyb Muld paa Lerunderlag. Der holdes 15 Malkekøer, 10 Stkr. Ungkvæg og Kalve og 2 Tyre af rød dansk Race, 5 Heste, 2 Plage og Føl samt 2 Faar. Sidste Aar solgtes c. 25 Fedesvin.

Limkjærgaard's ældst kendte Fæster, Jens Nielsen, efterfulgtes af Svigersønnen, Anders Andersen (Jyde), der 1852 afstod Fæstet til Sønnen, Anders Andersen, den nuværende Ejers Svigerfader, som 14. Marts 1864 købte Gaarden til fri Ejendom fra Søholt.



Limkjærgaard.

Gaarden ligger paa sin gamle Plads østligst i Bursø By og er væsentlig opført i Bindingsværk med Straa- og Rørtage. — Engen ligger c. 2 Km. og Skoven c. 700 M. mod N. Markerne, fra hvilke der er en smuk Udsigt over Maribo Sø, ligger samlede Ø. for Gaarden.

Arvekjærgaard, Bursø Sogn. Postfor. og St.: Bursø, hvortil c. $\frac{1}{2}$ Km. Tlf. 10 over Bursø Central. Gaarden ligger c. 7 Km. fra Maribo. Nuværende Ejer: *Christian Valdemar Larsen*, som overtog Gaarden 18. April 1889, er født paa Ejendommen 21. Febr. 1867 og gift med *Anna Jakobine Hansen*, født paa Bindernæs i Rødby Landsogn 4. Marts 1876.



Arvekjærgaard.

Matr.-Nr. 8b m. fl. af Bursø. Hartkorn 7 Tdr. 2 Skpr. 2 Fdkr. $\frac{3}{4}$ Alb. Ejendoms-skyld 39,160 Kr. Brandassurance for Hovedb. 7,088 Kr., for Avlsb. 13,600 Kr., for et Lejehus 2,702 Kr. Gaardens samlede Areal $58\frac{1}{4}$ Td. Ld., deraf Ager $55\frac{1}{4}$, Mose $\frac{1}{2}$, Have og Gaardsplads $1\frac{1}{2}$, Veje og Mergelgrave 1. Agermarken drives i en 8 Marksdrift med Halvbrak efter Græs, Hvede, $\frac{1}{2}$ Sukkerroer $\frac{1}{2}$ Staldfoder, Byg, Sukkerroer (deraf 2 Tdr. Ld. Foderroer), Byg, Kløver og Havre. Jordens Bonitet er Lermuld paa Lerunderlag, undtagen c. 16 Tdr. Ld. lettere Muld paa blandet Underlag af Ler og Grus. Der holdes 18 Malkekøer, 7 Stkr. Ungkvæg og Kalve og 2 Tyre af rød dansk Race, 5 Heste, 2 Plage og Føl samt 2 Faar. Sidste Aar solgtes c. 25 Fedesvin.

Arvekjærgaard's ældst kendte Fæster, Jens Nielsen Kudsk, købte 11. Juni 1802 Gaarden til fri Ejendom fra Søholt og solgte den 1805 til Peder Hansen Clausen,

hvis Enke 1840 skødede den til Lars Pedersen; ved dennes Død 1854 overtog Enken Gaarden og giftede sig 1855 med Mads Larsen, den nuværende Ejers Fader.

Gaarden ligger paa sin gamle Plads i Bursø By. Hovedb. er opført i Grundmur, Avlsb. væsentlig i Bindingsværk, alle med Rørtage, undtagen den grundmurede Svinstald med Paptag. — Markerne ligger samlede S. og Ø. for Gaarden; der er en smuk Udsigt derfra over Maribo Sø.

Godsejer A. Nielsens Gaard i Bursø, Bursø Sogn. Postforb. og St.: Bursø, hvortil c. $\frac{3}{4}$ Km. Tlf. 12 over Bursø Central. Gaarden ligger c. 6 Km. fra Maribo. Nuværende Ejer: Godsejer *Axel Nielsen* til Binnitze og Wredeslund overtog Gaarden 1900.

Matr.-Nr. 15a m. fl. af Bursø. Hartkorn 6 Tdr. 3 Skpr. 2 Fdkr. $\frac{3}{4}$ Alb. Ejendomsskyld 35,000 Kr. Gaardens samlede Areal 60 Tdr. Ld., deraf Ager 58, Eng 1, Have og Gaardsplads 1. Gaarden drives af Ejeren med *Niels Vilhelm Jacobsen* som Bestyrer. Agermarken drives i en 7 Marksdrift med Grønjordshavre, Byg, Sukkerroer, Byg, Sukkerroer, Byg og Græs. Jordens Bonitet er Lermuld paa Lerunderlag. Der holdes 4 Heste samt 3 Plage og Føl. Sidste Aar solgtes c. 150 Fedesvin.

Frederik Rasmussen havde Gaarden 1884 og afhændede den 1894 til Jens Hansen, af hvem nuværende Ejer har købt. — Bygningerne er opførte dels i Bindingsværk, dels i Grundmur. Markerne ligger samlede N. for Gaarden.

Langagergaard, Bursø Sogn. Postforb. og St.: Bursø, hvortil c. 2 Km. Tlf. 16 over Bursø Central. Gaarden ligger c. 6 Km. fra Maribo. Nuværende Ejer: *Ole Carsten Olsen*, som overtog Gaarden 10. Marts 1912, er født i Bursø 10. Juli 1872 og gift med *Anna Margrethe Andersen*, født i Saltofte paa Fyn 14. Juni 1862.

Matr.-Nr. 17 og 16 m. fl. af Bursø. Hartkorn 15 Tdr. 2 Fdkr. $1\frac{1}{2}$ Alb. Ejendomsskyld 79,000 Kr. Brandassurance for Hovedb. 12,000 Kr., for Avlsb. 28,000 Kr., for 2 Arbejderhuse c. 3,000 Kr. Gaardens samlede Areal 113 Tdr. Ld., deraf Ager 103, Eng 4, Mose 2, Skov 1, Have og Gaardsplads 3. Af Agermarken drives 100 Tdr. Ld. i en 4 Marksdrift med Halvbrak efter Grønjordshavre, $\frac{1}{2}$ Hvede $\frac{1}{2}$ Havre, Sukkerroer, Byg; Resten henligger i vedvarende Græs i Indhegning. Jordens Bonitet er god, dyb Muld, undtagen 40 Tdr. Ld. Lermuld, alt paa Lerunderlag. Der holdes 40 Malkekøer, 15 Stkr. Ungkvæg og Kalve og 3 Tyre af rød dansk Race, 8 Heste samt 4 Plage og Føl. Sidste Aar solgtes c. 100 Fedesvin.

Langagergaard bestaar af to sammenlagte Gaarde; Bygningerne er opførte efter Brand 1913 og ligger umiddelbart ved Maribo-Søholt Landevej c. $1\frac{1}{2}$ Km. N. for Sognekirken. — Markerne ligger samlede omkring Gaarden.

Flidsagergaard, Tirsted Sogn. Postforb. og St.: Rødby, hvortil c. 5 Km. Tlf. 17 over Viet Central. Nuværende Ejer: *Christian Clausen*, som overtog Gaarden 1. Novbr. 1886, er født paa Ejendommen 28. Febr. 1841 og gift med *Ellen Kathrine Carstensen*, født paa Haabetsløn 27. Aug. 1841.

Matr.-Nr. 7 m. fl. af Vester Tirsted. Hartkorn 7 Tdr. 1 Skp. 2 Fdkr. $2\frac{1}{4}$ Alb. Ejendomsskyld 43,000 Kr. Brandassurance for Hovedb. 3,038 Kr., for Avlsb. 13,292 Kr., for et Fodermesterhus 1,925 Kr., for et Hus, hvor Ejeren boer, 3,000 Kr. Gaardens samlede Areal 62 Tdr. Ld., deraf Ager $51\frac{1}{2}$, Eng 9, Have og Gaardsplads $1\frac{1}{2}$. Gaarden er bortforpagtet til Ejersens Søn, *Claus Chr. Clausen*, født paa Ejendommen 8. Aug. 1874 og gift med *Johanne Mortensen*, født i Gjerlinge 9. Juli 1885. Agermarken drives i en 7 Marksdrift med Grønjordshavre, $\frac{1}{2}$ Foderroer $\frac{1}{2}$ Vikkehavre, Rug og Hvede, Byg, Sukkerroer, $\frac{1}{2}$ Byg $\frac{1}{2}$ Blandsød, Kløver. Jordens Bonitet er god Muld paa Lerunderlag, undtagen 15 Tdr. Ld. stærk Lerjord, Der holdes 20 Malkekøer, 10 Stkr. Ungkvæg og Kalve og 2 Tyre af rød dansk Race, 5 Heste, 2 Plage og Føl samt 2 Faar. Sidste Aar solgtes c. 60 Fedesvin.

Flidsagergaard er Arvefæste under Grevskabet Christianssæde. Den ældst kendte Ejer, Chr. Clausen, efterfulgtes i 1830erne af Sønnen, Claus Christiansen, den nuværende Ejers Fader. — Gaarden er opført dels i Bindingsværk og dels i Træ. Markerne ligger samlede omkring den.

Sølyst, Tirsted Sogn. Postforb. og St.: Rødby, hvortil c. 7 Km. Tlf. 20 over Viet Central. Nuværende Ejer: *Alfred Georg Andersen*, som overtog Gaarden 1. Septbr. 1911, er født paa Ejendommen 24. Decbr. 1868 og gift med *Anna Kristine Dorthea Rasmussen*, født i Erikstrup 24. Oktbr. 1872.

Matr.-Nr. 1 af Øen Lang. Hartkorn 6 Tdr. 4 Skpr. Ejendomsskyld 44,000 Kr. Brandassurance for Hovedb. 12,096 Kr., for Avlsb. 14,877 Kr., for en Foder-mesterbolig 2,507 Kr. Gaardens samlede Areal 100 Tdr. Ld., deraf Ager 78½, Eng 20, Have og Gaardsplads 1½. Agermarken drives i en 7 Marksdrift med Hvede, Havre, Foderroer (deraf 3 Tdr. Ld. med Sukkerroer), Byg, Kløver, Byg og Halvbrak (Staldfoder og Turnips). Jordens Bonitet er god, dyb Muld paa Lerunderlag. Der holdes 30 Malkekøer, 12 Stkr. Ungkvæg og Kalve og 2 Tyre af rød dansk Race, 6 Heste, 2 Plage og Føl samt 4 Faar. Sidste Aar solgtes c. 40 Fedesvin.

Sølyst var tidligere Fæste under Grevskabet Christianssæde. Fæsteren Niels Nielsen købte 1797 Gaarden til Arvefæste. Hans Søn, Rasmus Nielsen, døde c. 1841,



Sølyst.

hvorefter hans Enke ægtede Niels Huss Jeppesen, som 1854 mageskiftede Gaarden med Anders Nielsen (Thinghus); dennes Enke ægtede 1858 Jens Andersen, den nuværende Ejers Fader.

Gaarden ligger i den nv. Side af Øen Lang. Den anselige Hovedb. er opført 1864 i Grundmur med Rørtag. Avlsb. er opførte dels i Bindingsværk og dels i Træ. — Øen Lang ligger i sø. Del af Rødby Fjord og var indtil 1867 fuldstændig en Ø, men er senere dels ved Anlæg af Dæmning og dels ved Udtørring bleven landfast.

Gjerringskov, Tirsted Sogn. Postforb. og St.: Rødby, hvortil c. 6 Km. Tlf. 15 over Viet Central. Nuværende Ejer: *Jens Christian Edvardsen*, som overtog Gaarden 8. Decbr. 1871, er født paa Ejendommen 7. Juni 1845 og var gift med *Karen Kirstine Jensen*, født i Brandstrup 14. Decbr. 1847, død 1907.

Matr.-Nr. 8b m. fl. af Viet og Gjerringe. Hartkorn 5 Tdr. 3 Skpr. 1¼ Alb. Ejendomsskyld 43,000 Kr. Brandassurance for Hovedb. 13,400 Kr., for Avlsb. 13,000 Kr. Gaardens samlede Areal 82¼ Td. Ld., deraf Ager 76¼, Eng 4, Have og Gaardsplads 2. Gaarden er bortforpagtet til Ejerens Søn, *Valdemar Skovmand Edvardsen*, født paa Ejendommen 1. Maj 1876 og gift med *Karen Johanne Hansen*, født i Vejleby 9. Decbr. 1882. Agermarken drives i en 6 Marksdrift med Grøn-jordshavre, Sukkerroer, Byg, ½ Sukkerroer ½ Foderroer, Blandsæd og Kløver. Jordens Bonitet er god Muld, undtagen c. 20 Tdr. Ld. sort Muld, alt paa Lerunderlag. Der holdes 25 Malkekøer, 12 Stkr. Ungkvæg og Kalve og 2 Tyre af rød dansk Race, 6 Heste, 2 Plage og Føl samt 4 Faar. Sidste Aar solgtes c. 35 Fedesvin.

Gjerringskov's ældst kendte Fæster, Hans Christensen, fulgtes af Sviger-sønnen, Hans Christoffersen, der fulgtes af Sønnen, Edvard Hansen (Skovmand), den

nuværende Ejers Fader, som 20. Juli 1854 købte Gaarden til Selveje fra Grevskabet Christianssæde.



Gjerringskov.

Gaarden ligger c. 2 Km. SV. for den oprindelige Gjerringe By. Den anseelige, stilfulde Hovedb. er opført i Grundmur med Tegltag. Avlsb. er opførte dels i Bindingsværk og dels i Træ. — Markerne ligger samlede omkring Gaarden med Undtagelse af 7 Tdr. Ld. paa en landfast Ø c. 200 M. mod SØ.

Hollegaard, Tirsted Sogn. Postforb. og St.: Rødby, hvortil c. 6½ Km. Tlf. 6 over Viet Central. Nuværende Ejer: *Peder Pedersen*, som overtog Gaarden 11. Juni 1908, er født paa Ejendommen 7. Jan. 1869 og gift med *Marie Petrine Gethardine Rasmussen*, født i Sædinge 5. Febr. 1880.

Matr.-Nr. 2a m. fl. af Vester Tirsted. Hartkorn 5 Tdr. 6 Skpr. 2¼ Alb. Ejendomsskyld 40,000 Kr. Brandassurance for Hovedb. 3,120 Kr., for Avlsb. 10,080 Kr., for et Lejehus 3,400 Kr. Gaardens samlede Areal 70 Tdr. Ld., deraf Ager 51, Eng 17, Have og Gaardsplads 2. Agermarken drives i en 7 Marksdrift med Grønjordshavre, Rug, Sukkerroer, Byg, ½ Sukkerroer ½ Foderroer, Byg og Kløver. Jordens Bonitet er god Muld paa blandet Underlag af Ler og sandblandet Ler. Der holdes 20 Malkekøer, 12 Stkr. Ungkvæg og Kalve og 2 Tyre af rød dansk Race, 5 Heste samt 2 Plage og Føl. Sidste Aar solgtes c. 80 Fedesvin.



Hollegaard.

Hollegaard er Arvefæste under Grevskabet Christianssæde. Peder Pedersen købte 30. Decbr. 1797 Gaarden til Arvefæste og overdrog den 1818 til Sønnen, Peder Pedersen, hvis Søn af samme Navn døde 1877. Hans Enke overdrog 1908 Gaarden til Sønnen, den nuværende Ejer, der Tid til anden har tilkøbt en Del Jord.

Gaarden ligger c. 1 Km. SV. for Tirsted Kirke. Bygningerne er væsentlig opførte i Bindingsværk. — Markerne ligger med Undtagelse af en i 1908 tilkøbt Lod samlede omkring Gaarden.

Gjerringegaard, Tirsted Sogn. Postforb. og St.: Rødby, hvortil c. 6 Km. Tlf. 16 over Viet Central. Nuværende Ejer: *Alfred Hansen Møller*, som overtog Gaarden 15. Marts 1911, er født i Næsby 27. Febr. 1882 og gift med *Karen Hansine Juliane Nielsen*, født i Nykøbing S. 3. Septbr. 1885.

Matr.-Nr. 9 m. fl. af Gjerringe. Hartkorn 5 Tdr. 3 Skpr. 2 Fdkr. $\frac{1}{4}$ Alb. Ejendomsskyld 54,000 Kr. Brandassurance for Hovedb. 10,411 Kr., for Avlsb. 12,882 Kr., for Stuehus og Udbygning til et Parcelliststed 3,100 Kr., for en Polakbolig 400 Kr. Gaardens samlede Areal 86 Tdr. Ld., deraf Ager $61\frac{1}{2}$, Eng 23, Have og Gaardsplads $1\frac{1}{2}$. Agermarken drives i en 8 Marksdrift med Grønjordshavre, Sukkerroer, Byg, Sukkerroer, Byg, Foderroer, Byg og Kløver. Jordens Bonitet er god Muld paa Lerunderlag paa c. 27 Tdr. Ld., sort Muld (opdyrket Eng) paa Blaalers Underlag paa c. $30\frac{1}{2}$ Td. Ld.; Resten er Sandmuld paa Grusunderlag. Der holdes 17 Malkekøer, 14 Stkr. Ungkvæg og Kalve og 2 Tyre af rød dansk Race, 5 Heste samt 2 Plage og Føl. Sidste Aar solgtes c. 50 Fedesvin.



Gjerringegaard.

Gjerringegaard's ældst kendte Fæster, Christen Rasmussen, købte 1854 Gaarden til fri Ejendom fra Grevskabet Christianssæde og overdrog den 1878 til sin Søn, Christen Christensen, der 1905 efterfulgtes af Sønnen, Johan Peder Christensen, af hvem den nuværende Ejer har købt. Denne har 1913 tilkøbt 23 Tdr. Ld. Eng og et Parcelliststed paa 7 Tdr. Ld.

Den stilfulde Hovedb. er opført i Grundmur med Stentag. Avlsb. er dels grundmurede, dels af Træ. — Markerne ligger med de $43\frac{1}{2}$ Td. Ld. samlet omkring Gaarden, medens Resten er fraliggende c. $\frac{1}{2}$ Km. mod V.

N. P. Jørgensens Gaard i Gjerringe, Tirsted Sogn. Postforb. og St.: Rødby, hvortil c. 7 Km. Nuværende Ejer: *Niels Peder Jørgensen*, som overtog Gaarden 17. Decbr. 1890, er født paa Ejendommen 4. Juni 1855 og gift med *Ane Dorthea Olsen*, født i Gjerringe 7. Maj 1868.

Matr.-Nr. 11 af Gjerringe. Hartkorn 5 Tdr. 2 Skpr. $2\frac{1}{2}$ Alb. Ejendomsskyld 35,000 Kr. Brandassurance for Hovedb. 6,021 Kr., for Avlsb. 8,297 Kr. Gaardens samlede Areal $55\frac{1}{2}$ Td. Ld., deraf Ager $52\frac{1}{2}$, Eng 2, Have og Gaardsplads 1. Agermarken drives i en 6 Marksdrift med benyttet Brak, Hvede og Rug, $\frac{1}{2}$ Byg $\frac{1}{2}$ Foderroer, $\frac{1}{2}$ Havre $\frac{1}{2}$ Byg, Kløver og Havre. Jordens Bonitet er dels god Muld paa Lerunderlag, dels stærk Lerjord. Der holdes 16 Malkekøer, 4 Stkr. Ungkvæg og Kalve og 2 Tyre af rød dansk Race, 4 Heste, 2 Plage og Føl samt 5 Faar. Sidste Aar solgtes c. 30 Fedesvin.

Den ældst kendte Fæster er Jens Nielsen; hans Enke ægtede Jørgen Jensen, der fulgtes af Sønnen, den nuværende Ejer, som købte Gaarden til fri Ejendom. — Gaarden er opført dels i Bindingsværk og dels i Træ. Markerne ligger samlede omkring den.

Gumpehavegaard, Skørringe Sogn. Postforb. og St.: Rødby, hvortil c. 7 Km. Tlf. 17 over Skørringe Central. Nuværende Ejer: *Carsten Mikkelsen*, som overtog Gaarden 16. Aug. 1909, er født i Hillested 22. Maj 1878.

Matr.-Nr. 9a m. fl. af Øster Skørringe. Hartkorn 7 Tdr. 7 Skpr. 2 Fdkr. $\frac{1}{4}$ Alb. Ejendomsskyld 45,000 Kr. Brandassurance for Hovedb. 5,400 Kr., for Avlsb. 16,873 Kr., for et Fodermesterhus 1,100 Kr. Gaardens samlede Areal 56 Tdr. Ld., deraf Ager 54, Have og Gaardsplads 2. Agermarken drives i en 6 Marksdrift med Grønjordshavre, Sukkerroer, Byg, Sukkerroer, Byg og Græs. Jordens Bonitet er god Muld paa Lerunderlag. Der holdes 20 Malkekøer, 8 Stkr. Ungkvæg og Kalve og 2 Tyre af rød dansk Race, 4 Heste, 2 Plage og Føl samt 1 Faar. Sidste Aar solgtes c. 50 Fedesvin.

Gumpehavegaard er Arvefæste under Grevskabet Christianssæde. 1862 overtoges den af Jens Henriksen Ladefoged, der 1894 overdrog den til sin Søn, Henning Jensen Ladefoged, af hvem den nuværende Ejer har købt. — Gaarden er opført dels i Grundmur og dels i Bindingsværk. Der er indlagt elektrisk Lys og Kraft. Markerne, over hvilke der gaar Roespor, ligger samlede omkring Gaarden.

Østervang, Vejleby Sogn. Postforb. og St.: Ryde, hvortil c. $6\frac{1}{2}$ Km. Gaarden ligger c. 9 Km. fra Rødby. Nuværende Ejer: *Ole Peter Karstensen*, som overtog Gaarden 7. Maj 1883, er født paa Ejendommen 9. Maj 1857 og gift med *Anna Marie Hansen*, født i Østoft 1. Oktbr. 1861.

Matr.-Nr. 1 m. fl. af Vejleby. Hartkorn 6 Tdr. 7 Skpr. 3 Fdkr. $1\frac{1}{4}$ Alb. Ejendomsskyld 44,500 Kr. Brandassurance for Hovedb. 4,926 Kr., for Avlsb. 17,852 Kr. Gaardens samlede Areal 68 Tdr. Ld., deraf Ager 61, Eng $4\frac{1}{2}$, Have og Gaardsplads $1\frac{1}{2}$, Vandløb og Veje 1. Agermarken drives i en 7 Marksdrift med Grønjordshavre, benyttet Brak, Rug, Byg, Sukkerroer, Byg og Kløver. Jordens Bonitet er god, dyb Muld, undtagen c. 20 Tdr. Ld. stærkere Lerjord, alt paa Lerunderlag. Der holdes 20 Malkekøer, 10 Stkr. Ungkvæg og Kalve og 2 Tyre af rød dansk Race, 5 Heste samt 2 Plage og Føl. Sidste Aar solgtes c. 30 Fedesvin.

Østervang købtes 1882 til fri Ejendom af Christen Karstensen, den nuværende Ejers Fader. — Gaarden er opført dels i Bindingsværk, dels i Grundmur og dels i Træ. Engen ligger paa Hersø. Markerne er samlede S. for Gaarden.

Høstrig, Vejleby Sogn. Postforb. og St.: Ryde, hvortil c. $6\frac{1}{2}$ Km. Tlf. 37 over Vejleby Central. Gaarden ligger c. 9 Km. fra Rødby. Nuværende Ejer: *Christian Vilhelm Dinesen*, som overtog Gaarden 10. Decbr. 1897, er født paa Arnvinge i Kældernæs 3. Febr. 1866 og gift med *Anna Karoline Hansen*, født paa Kirstinehøj i Bursø 10. Juli 1863.

Matr.-Nr. 18a og 12 m. fl. af Vejleby. Hartkorn 11 Tdr. 3 Skpr. 3 Fdkr. $2\frac{1}{2}$ Alb. Ejendomsskyld 57,700 Kr. Brandassurance for Hovedb. 8,547 Kr., for Avlsb. 17,892 Kr., for et Fodermesterhus 1,855 Kr. Gaardens samlede Areal 101 $\frac{1}{2}$ Td. Ld., deraf Ager 73, Eng 20, Græsningsjord $4\frac{1}{2}$, Have og Gaardsplads 2, Veje og Mergelgrave 2. Agermarken drives i en 7 Marksdrift med Grøn-jordsbyg eller Havre, Byg, Sukkerroer, Byg, Blandkorn, Havre og Kløver. Jordens Bonitet er god, dyb Muld paa Lerunderlag. Der holdes 23 Malkekøer, 16 Stkr. Ungkvæg og Kalve og 1 Tyr af rød dansk Race, 6 Heste, 2 Plage og Føl samt 6 Faar. Sidste Aar solgtes c. 50 Fedesvin.

Høstrig er Arvefæste under Grevskabet Christianssæde. Den ældst kendte Ejer, Godsforvalter Lützen, solgte i 1850'erne til Hans Jørgensen Musse, der 1889 skødede Gaarden til Sønnen, Niels Peder Jørgensen Musse, af hvem den nuværende Ejer har købt. — Gaarden er væsentlig opført i Bindingsværk med Straatage. Markerne er samlede N. og V. for den.

Riislykke, Vejleby Sogn. Postforb. og St.: Ryde, hvortil c. 7 Km. Tlf. 43 over Vejleby Central. Gaarden ligger c. $10\frac{1}{2}$ Km. fra Rødby. Nuværende Ejer: *Edvard Martin Skafte*, som overtog Gaarden 1. Septbr. 1912, er født paa Villads-gaard i Svinsbjerg 20. Aug. 1880 og gift med *Emma Marie Jønck*, født paa Katholm i Randers Amt 24. Aug. 1884.

Matr.-Nr. 14 m. fl. af Vejleby. Hartkorn 8 Tdr. 1 Skp. 3 Fdkr. 1 Alb. Ejendomsskyld 41,000 Kr. Brandassurance for Hovedb. 5,050 Kr., for Avlsb. 12,031 Kr., for en Fodermester- og Polakbolig 2,500 Kr. Gaardens samlede Areal 62 Tdr. Ld., deraf Ager 60, Have og Gaardsplads 2. Agermarken drives i en 6 Marksdrift: Grønjordshavre, Sukkerroer, Byg, Sukkerroer, Byg og Kløver. Jordens Bonitet er væsentlig god Muld paa Lerunderlag. Der holdes 25 Malkekøer, 10 Stkr. Ungkvæg og Kalve og 2 Tyre af rød dansk Race, 5 Heste, 2 Plage og Føl samt 2 Faar. Sidste Aar solgtes c. 20 Fedesvin.

Riislykke er Arvefæste under Grevskabet Christianssæde. Peder Henriksen fulgtes c. 1848 af sin Dattersøn, Anders Sørensen Munk, der 1905 overdrog den til Sønnen, Johan Munk, af hvem nuværende Ejer har købt. — Gaarden er opført dels i Bindingsværk og dels i Træ. Der er indlagt elektrisk Lys og Kraft. Markerne, hvorover der gaar Roespor, ligger samlede omkring Gaarden.

Koldinggaard, Vejleby Sogn. Postforb. og St.: Ryde, hvortil c. 6 Km. Tlf. 15 over Vejleby Central. Gaarden ligger c. 9 Km. fra Rødby. Nuværende Ejer: *Jens Mortensen*, som overtog Gaarden 20. Maj 1883, er født i Sjelstoft 14. Jan. 1853 og gift med *Thora Kirstine Nielsen*, født paa Dommergaard i Skørtinge Sogn 2. Maj 1858.

Matr.-Nr. 21a m. fl. af Vejleby. Hartkorn 7 Tdr. 2 Skpr. 3 Fdkr. 1 Alb. Ejendomsskyld 42,000 Kr. Brandassurance for Hovedb. 7,111 Kr., for Avlsb. 15,079 Kr., for et Lejehus 4,084 Kr., for et Fodermesterhus 800 Kr. Gaardens samlede Areal 69 Tdr. Ld., deraf Ager 55½, Eng 12, Have og Gaardsplads 1½.



Koldinggaard.

Agermarken drives i en 8 Marksdrift med benyttet Brak, Hvede, Sukkerroer, Byg, Sukkerroer, Byg, Kløver og Havre. Jordens Bonitet er god, dyb Muld paa Lerunderlag. Der holdes 20 Malkekøer, 12 Stkr. Ungkvæg og Kalve og 2 Tyre af rød dansk Race samt 5 Heste. Sidste Aar solgtes c. 45 Fedesvin.

Koldinggaard's ældst kendte Fæster, Jacob Christensen, døde 1861 og efterfulgtes af Enken og senere Sønnen, Julius Christensen, som 1879 købte Gaarden til fri Ejendom fra Grevskabet Christianssæde og 1883 solgte den til nuværende Ejer.

Gaarden opbyggedes efter Brand 1900 paa sin nuværende Plads umiddelbart ved Nakskov-Rødby Hovedlandevej. Hovedb. er grundmuret med Cementstenstag, medens Avlsb., der ligeledes er grundmurede, bærer Straatage, undtagen den paptækkede Svinstald. — Engen ligger ved Rødby Fjord. Markerne ligger samlede SØ. og V. for Gaarden.

Ashøj, Vejleby Sogn. Postforb. og St.: Ryde, hvortil c. 7 Km. Tlf. 4 over Vejleby Central. Gaarden ligger c. 9 Km. fra Rødby. Nuværende Ejer: Sognefoged *Niels Hansen Forrider*, som overtog Gaarden 1. Maj 1893, er født paa Fuglsang 26. Maj 1863 og gift med *Laura Malvina Jensen*, født paa Christianslyst 23. Maj 1869.

Matr.-Nr. 17 m. fl. af Vejleby. Hartkorn 6 Tdr. 3 Skpr. 1 Fdkr. ¼ Alb.

Ejendomsskyld 36,000 Kr. Brandassurance for Hovedb. 11,110 Kr., for Avlsb. 22,488 Kr. Gaardens samlede Areal 44 Tdr. Ld., deraf Ager 42½, Have og Gaardsplads 1½. Af Agermarken drives 40½ Td. Ld. i en 6 Marksdrift med Grønjordshavre, ½ Hvede ½ Sukkerroer, Byg, Sukkerroer (deraf 2 Tdr. Ld. Foderroer), Byg og Kløver. Jordens Bonitet er god, dyb Muld paa Lerunderlag, undtagen 7 Tdr. Ld. stærkere Lerjord. Der holdes 15 Malkekøer, 6 Stkr. Ungkvæg og Kalve og 2 Tyre af rød dansk Race, 4 Heste, 2 Plage og Føl samt 2 Faar. Sidste Aar solgtes c. 25 Fedesvin.

Askhøj's ældst kendte Fæster, Hans Hansen Brems, døde i 1880erne, hvorefter Enken overtog det til sin Død 1893 og fulgtes af den nuværende Ejer, der 22. April 1911 købte Gaarden til Selveje fra Grevskabet Christianssæde.



Askhøj.

Gaarden ligger smukt midt i Byen, venlig omgivet af Have og Plantrønger. Den anseelige Hovedb. er opført 1912 i Grundmur med Stentag. Alle Avlsb. er grundmurede og bærer Paptage. Der er indlagt elektrisk Lys og Kraft. — Markerne ligger samlede N. for Gaarden, fra hvilken der er en vid Udsigt over de frodige Egne.

Aagaard, Vejleby Sogn. Postforb. og St.: Ryde, hvortil c. 6½ Km. Gaarden ligger c. 9 Km. fra Rødby. Nuværende Ejer: *Christen Magnus Madsen* overtog Gaarden 15. Marts 1909 (se »Duesminde«, som C. M. Madsen tillige ejer).

Matr.-Nr. 3 m. fl. af Vejleby. Hartkorn 7 Tdr. 2 Fdkr. 2¼ Alb. Ejendomsskyld 37,500 Kr. Brandassurance for Hovedb. 8,571 Kr., for Avlsb. 15,112 Kr. Gaardens samlede Areal 45 Tdr. Ld., deraf Ager 43, Have og Gaardsplads 2. Agermarken drives i en 8 Marksdrift med Grønjordshavre, Sukkerroer, Hvede, Sukkerroer, Byg, Sukkerroer, Byg og Kløver. Jordens Bonitet er god, dyb Muld paa Lerunderlag. Der holdes 15 Malkekøer, 10 Stkr. Ungkvæg og Kalve og 1 Tyr af rød dansk Race, 4 Heste samt 1 Plag. Sidste Aar solgtes c. 50 Fedesvin.

Aagaard's ældst kendte Fæster, Lars Ruus, efterfulgtes af Svigersønnen, Andreas Lindhardt, som 1887 købte Gaarden til fri Ejendom og 1888 solgte den til Vilhelm Dinesen; denne solgte 1898 til Peder Musse, af hvem nuværende Ejer har købt.

Gaarden ligger kønt i ø. Del af Byen. Bygningerne er opførte 1897 efter Brand væsentlig i Grundmur. Der er indlagt elektrisk Lys og Kraft. — Markerne ligger samlede omkring Gaarden og grænser op til Duesmindes Jorder.

Duesminde, Vejleby Sogn. Postforb. og St.: Ryde, hvortil c. 6½ Km. Tlf. 24 over Vejleby Central. Gaarden ligger c. 9 Km. fra Rødby. Nuværende Ejer: *Christen Magnus Madsen*, som overtog Gaarden 7. Jan. 1913, er født i Vejleby 9. April 1874 og gift med *Vilhelmine Kristine Dorthea Petersen*, født i Opager By 29. Juli 1874. — C. M. Madsen ejer tillige »Aagaard« (se ovenfor).

Matr.-Nr. 20a m. fl. af Vejleby. Hartkorn 6 Tdr. 5 Skpr. 2 Fdkr. $\frac{1}{2}$ Alb. Ejendomsskyld 40,000 Kr. Brandassurance for Hovedb. 10,500 Kr., for Avlsb. 13,400 Kr. Gaardens samlede Areal 58 Tdr. Ld., deraf Ager 52, Eng 4, Have og Gaardsplads 2. Agermarken drives i en 8 Marksdrift med Grønjordshavre, Sukkerroer, Hvede, Sukkerroer, Byg, Sukkerroer, Byg og Kløver. Jordens Bonitet er god, dyb Muld paa Lerunderlag. Der holdes 15 Malkekøer, 10 Stkr. Ungkvæg og Kalve og 1 Tyr af rød dansk Race, 4 Heste samt 2 Plage og Føl. Sidste Aar solgtes c. 50 Fedesvin.

Duesminde er Arvefæste under Grevskalet Christianssæde. Den ældst kendte Fæster, Christoffer Væver, efterfulgtes af Svigersønnen, Chr. Wrede, der 1888 solgte til Rasmus Hansen, som 1891 solgte til Anders Jørgensen; denne solgte 1897 til I. P. Hansen, af hvem nuværende Ejer har købt.



Duesminde.

Gaarden ligger i den ø. Del af Vejleby By, venlig omgivet af Haven. Den stilfulde Hovedb. er opført 1906 i Grundmur med Cementstenstag. Avlsb. er dels grundmurede, dels byggede i Bindingsværk og dels i Træ. Der er indlagt elektrisk Lys og Kraft. — Engen ligger paa Hersø i Rødby Fjord. Markerne, hvorover fører Roespor, er samlede N. for Gaarden, fra hvilken der er en vid Udsigt.

Skovgaard, Vejleby Sogn. Postforb.: Søllested, og St.: Ryde. Tlf. 22 over Vejleby Central. Gaarden, der ligger c. 11 Km. fra Rødby, hører under *Grevskabet Christianssæde*. Nuværende Fæster: *Jørgen Ladefoged*, som overtog Gaarden 1. Marts 1886, er født paa Gumpehavegaard i Skørringe 15. Jan. 1862 og gift med *Mariane Kirstine Sørensen*, født i Viet 8. Maj 1863.

Matr.-Nr. 26 m. fl. af Vejleby. Hartkorn 6 Tdr. 5 Skpr. 1 Fdkr. $2\frac{1}{4}$ Alb. Ejendomsskyld 37,000 Kr. Brandassurance for Hovedb. 5,000 Kr., for Avlsb. 13,000 Kr. Gaardens samlede Areal $62\frac{1}{2}$ Td. Ld., deraf Ager 60, Have og Gaardsplads $2\frac{1}{2}$. Agermarken drives i en 6 Marksdrift med Roer, Hvede, Byg, Byg, Kløver og Havre. Jordens Bonitet er Lermuld paa Lerunderlag. Der holdes 20 Malkekøer, 3 Stkr. Ungkvæg og Kalve og 4 Tyre af rød dansk Race samt 5 Heste. Sidste Aar solgtes c. 40 Fedesvin.

Skovgaard's ældst kendte Fæster er Peter Hansen Emmike, hvis Datter ægtede Peter Tage, efter hvem nuværende Fæster har overtaget. — I Bygningerne er der indlagt elektrisk Lys.

Fuglsang, Vejleby Sogn. Postforb.: Søllested, og St.: Ryde, hvortil c. 5 Km. Tlf. 33 over Vejleby Central. Gaarden, der ligger c. 11 Km. fra Rødby, hører under *Grevskabet Christianssæde*. Nuværende Fæster: *Rasmus Nissen*, som overtog Gaarden 3. Juli 1895, er født i Brandstrup 11. Jan. 1867 og gift med *Marie Hansine Eriksen*, født i Viet 20. Aug. 1867.

Matr.-Nr. 25 m. fl. af Vejleby Skov. Hartkorn 7 Tdr. 1 Skp. Ejendoms-skyld 38,000 Kr. Brandassurance for Hovedb. c. 4,000 Kr., for Avlsb. 12,000 Kr. Gaardens samlede Areal 62 Tdr. Ld., deraf Ager 60, Have og Gaardsplads 2. Agermarken drives i en 7 Marksdrift med benyttet Brak, $\frac{1}{2}$ Hvede $\frac{1}{2}$ Rug, Byg, Foderroer (deraf 2 Tdr. Ld. Ærter og Bønner), Byg, Kløver og Havre. Jordens Bonitet er Lermuld paa Lerunderlag. Der holdes 18 Malkekøer, 10 Stkr. Ungkvæg og Kalve og 1 Tyr af rød dansk Race, 5 Heste samt 2 Plage og Føl. Sidste Aar solgtes c. 50 Fedesvin.

Fuglsang's ældst kendte Fæster, Hans Chr. Pedersen Forrider, døde 1891, og efter Enkens Død overtog den nuværende Fæster. — Gaarden ligger c. 3 Km. NV. for Vejleby og er væsentlig opført i Bindingsværk med Straatage. Der er indlagt elektrisk Lys og Kraft. Markerne ligger med de 55 Tdr. Ld. samlede Ø. og N. for Gaarden.

Vestervang, Vejleby Sogn. Postforb. og St.: Ryde, hvortil c. 7 $\frac{1}{2}$ Km. Tlf. 30 over Vejleby Central. Gaarden ligger c. 10 Km. fra Rødby. Nuværende Ejer: *Peter Carl Mikkelsen*, som overtog Gaarden 20. April 1899, er født paa Ejendommen 17. Novbr. 1863 og gift med *Karen Cecilie Kirstine Jørgensen*, født i Holeby 17. Novbr. 1876.

Matr.-Nr. 12a m. fl. af Vejleby. Hartkorn 11 Tdr. 5 Skpr. 1 Fdkr. 2 $\frac{1}{4}$ Alb. Ejendomsskyld 50,000 Kr. Brandassurance for Hovedb. 6,181 Kr., for Avlsb. 14,635 Kr., for en Polakbolig 1,190 Kr. Gaardens samlede Areal 87 Tdr. Ld., deraf Ager 82, Græsningsjord 3. Have og Gaardsplads 2. Agermarken drives i



Vestervang.

en 6 Marksdrift med Grønjordshavre, Sukkerroer, Byg, Sukkerroer, Byg og Kløver. Jordens Bonitet er dels god Muld, dels noget stærkere Ler, alt paa Lerunderlag. Der holdes 23 Malkekøer, 12 Stkr. Ungkvæg og Kalve og 2 Tyre af rød dansk Race samt 6 Heste. Sidste Aar solgtes c. 40 Fedesvin.

Vestervang er Arvefæste under Grevskabet Christianssæde. Fæsteren Anders Sørensen Plov købte 1798 Gaarden til Arvefæste og fulgtes af sin Plejesøn, Søren Eriksen Plov, hvis Enke ægtede Jørgen Mikkelsen, der overtog Gaarden 1852 og 1868 tilkøbte en anden Gaard. Han efterfulgtes af Sønnen, den nuværende Ejer.

Gaarden ligger hyggelig omgivet af Haven vestligst i Vejleby By. Bygningerne er opførte i Bindingsværk, væsentlig med Straatage. Der er indlagt elektrisk Lys og Kraft. — Græsningsjorden ligger paa Hersø. Over Markerne gaar Roespor.

Borreseje, Skørtinge Sogn. Postforb. og St.: Ryde, hvortil c. 4 Km. Tlf. 6 over Vejleby Central. Gaarden ligger c. 6 Km. fra Rødby. Nuværende Ejer: *Thorvald Antonius Clausen*, som overtog Gaarden 1. Jan. 1909, er født paa Ibsgaard i Dannemarre 27. Oktbr. 1884 og gift med *Emilie Houmann*, født paa Amalieagergaard i Dannemarre 26. Marts 1884.

Matr.-Nr. 6a m. fl. af Skørtinge. Hartkorn 9 Tdr. 6 Skpr. 1 Fdkr. 1 Alb. Ejendomsskyld 47,000 Kr. Brandassurance for Hovedb. 7,119 Kr., for Avlsb. 14,183 Kr., for en Polakbolig 1,000 Kr. Gaardens samlede Areal 66 $\frac{1}{2}$ Td. Ld.,

deraf Ager 64½, Have og Gaardsplads 2. Agermarken drives i en 7 Marksdrift med Grønjordshavre, Sukkerroer, Hvede, Byg, Sukkerroer, Byg og Græs. Jordens Bonitet er god, dyb Muld paa Lerunderlag. Der holdes 20 Malkekøer, 10 Stkr. Ungkvæg og Kalve og 3 Tyre af rød dansk Race, 6 Heste, 2 Plage og Føl samt 10 Faar. Sidste Aar solgtes c. 35 Fedesvin.

Borreseje er Arvefæste under Grevskabet Christianssæde. Hans Jørgensen Ladefoged fik Gaarden 1864, og Enken skødede den 1886 til sin Svigersøn, Christen Rasmussen, af hvem nuværende Ejer har købt. — Gaarden er væsentlig opført i Bindingsværk med Straatage, Laden dog i Træ med Paptag. Markerne ligger samlede Ø. og S. om Gaarden.

Skørringegaard, Skørringe Sogn. Postforb. og St.: Ryde, hvortil c. 6 Km. Tlf. 18 over Skørringe Central. Gaarden ligger c. 6 Km. fra Rødby. Nuværende Ejer: *Christian Jørgensen*, som overtog Gaarden 1. Juli 1904, er født paa Bukkehavegaard i Nebbelunde Sogn 12. Juli 1867 og gift med *Frederikke Jensine Jørgensen*, født paa Femø 24. Febr. 1869.

Matr.-Nr. 12 m. fl. af Skørringe. Hartkorn 10 Tdr. 5 Skpr. 1¼ Alb. Ejendomsskyld 51,000 Kr. Brandassurance for Hovedb. 13,640 Kr., for Avlsb. 22,450 Kr. Gaardens samlede Areal 75 Tdr. Ld., deraf Ager 73½, Have og Gaardsplads 1½. Agermarken drives i en 7 Marksdrift med Hvede, Sukkerroer,



Skørringegaard.

Byg, Kløver, Byg, Havre og benyttet Brak. Jordens Bonitet er god, dyb Muld paa Lerunderlag. Der holdes 24 Malkekøer, 10 Stkr. Ungkvæg og Kalve og 2 Tyre af rød dansk Race, 6 Heste samt 2 Plage og Føl. Sidste Aar solgtes c. 15 Fedesvin.

Skørringegaard er Arvefæste under Grevskabet Christianssæde. Den ældst kendte Ejer, Lars Jørgensen Ladefoged, samlede Gaarden c. 1854 af et Par mindre Fæstegaarde; han døde 1902, hvorefter Enken 1904 solgte til nuværende Ejer.

Gaarden ligger venligt omgivet af Haven c. 1 Km. SØ. for Skørringe By. Den stilfulde Hovedb. er ligesom Avlsb. opført i Grundmur; den bærer Tegltag, medens Avlsb. bærer Pandeplader. Der er indlagt elektrisk Lys og Kraft. — Markerne ligger med de 55½ Td. Ld. samlet omkring Gaarden, medens Resten kun er fraskilt ved de c. 6 Tdr. Ld., som i sin Tid er frasolgt Gaarden til Sukkerfabrikkerne.

Rødby Møllegaard, Rødby Kommune. Postforb. og St.: Rødby, hvortil c. ¼ Km. Tlf. 115 over Rødby Central. Nuværende Ejer: *Svend Carl Svendsen*, som overtog Gaarden 17. April 1904, er født paa Nymark i Ugilt Sogn i Vendsyssel 1. Juli 1858 og gift med *Kristiane Svendsen*, født paa Georgsdal i Købelev Sogn 28. April 1863.

Matr.-Nr. 7a m. fl. af Rødby Mark. Hartkorn 12 Tdr. 4 Skpr. 2 Alb. Ejendomsskyld 88,000 Kr. Brandassurance for Hovedb. 10,410 Kr., for Avlsb. 32,907 Kr., for en tilkøbt Gaard 7,000 Kr., for en hollandsk Vindmølle og Bageri 24,700 Kr. Gaardens samlede Areal 102 Tdr. Ld., deraf Ager 74½, Eng 26, Have og Gaardsplads 1½. Af Agermarken drives 58½ Td. Ld. i en 6 Marksdrift med Grønjords-

havre, Sukkerroer, Byg, Sukkerroer, Byg og Kløver; Resten i en 2 Marksdrift med Byg og Sukkerroer. Jordens Bonitet er god, dyb Muld paa Mergelunderlag. Der holdes 36 Malkekøer, 20 Stkr. Ungkvæg og Kalve og 2 Tyre af rød dansk Race, 6 Heste, 2 Plage og Føl samt 4 Faar. Desuden indkøbes hvert Foraar c. 20 Stkr. Ungkvæg til Græsning. Sidste Aar solgtes c. 100 Fedesvin.



Rødby Møllegaard.

Rødby Møllegaard's ældst kendte Ejer, Bretfeld, havde Møllen og c. 5 Tdr. Ld. Jord i 1830erne; han tilkøbte noget Jord, og 1863 solgtes Ejendommen til Ole Svendsens Søn, Bernth Grønland Svendsen, der 1873 mageskiftede med Entreprenør Johansen. Dennes Enke ægtede 1887 Hans Jacob Jensen, af hvem nuværende Ejer har købt; han har senere tilkøbt en Del Jord.

Hovedb. er opført i Grundmur med Tegtag. Avlsb. er byggede dels i Træ, dels i Grundmur. Møllen og Bageriet er bortforpagtede. — Engen er fraliggende c. 4 Km. mod V. ved Øen Lang og er af fortrinlig Beskaffenhed. Markerne ligger samlede om Gaarden, hvorfra der er en vid Udsigt.

Karlstoftegaard, Rødby Kommune. Postforb. og St.: Rødby, hvortil c. 3¼ Km. Tlf. 6 over Rødby Havn Central. Nuværende Ejer: *Carl Rudolf Jørgensen Holtze*, som overtog Gaarden 1. April 1912, er født i Ud Stolpe 11. Febr. 1880.



Karlstoftegaard.

Matr.-Nr. 11a m. fl. af Rødby Mark. Hartkorn 5 Tdr. 1 Fdkr. 1½ Alb. Ejendomsskyld 37,000 Kr. Brandassurance for Hovedb. 8,000 Kr., for Avlsb. 13,000 Kr., for et Polakhus c. 500 Kr. Gaardens samlede Areal 58½ Td. Ld., deraf Ager 57, Have og Gaardsplads 1½. Agermarken drives i en 7 Marksdrift med Grønjordshavre, Sukkerroer, Hvede, Byg, Sukkerroer, Byg og Kløver. Jordens Bonitet er god Lermuld, undtagen c. 5 Tdr. Ld. stærk Lerjord, alt paa

Lerunderlag. Der holdes 17 Malkekøer, 10 Stkr. Ungkvæg og Kalve og 2 Tyre af rød dansk Race, 5 Heste, 2 Plage og Føl samt 2 Faar. Sidste Aar solgtes c. 50 Fedesvin.

Karlstoftegaard er Arvefæste under Staten. Peder Hansen fulgte som Ejer efter Faderen og solgte 1874 til Købmand H. C. Houmand, der 1880 solgte til André Dinesen, af hvem nuværende Ejer har købt.

Gaarden ligger paa sin gamle Plads, venlig omgivet af Have og Plantninger, og er opført 1890—91. Hovedb. er opført i Grundmur med Rørtag. Avlsb. er byggede dels i Bindingsværk, dels i Grundmur og dels i Træ. — Markerne ligger samlede S. og V. om Gaarden.

Nygaard, Rødby Kommune. Postforb. og St.: Rødby, hvortil c. 4 Km. Tlf. 8 over Rødby Havn Central. Nuværende Ejer: *Jacob Vilhelm Zillen Petersen*, som overtog Gaarden 29. Marts 1910, er født paa Ejendommen 4. April 1873 og var gift med *Bolette Christiane Pedersen*, født paa Nøjsomhed 8. April 1878, død 27. Febr. 1908.

Matr.-Nr. 10 m. fl. af Rødby Mark. Hartkorn 6 Tdr. 4 Skpr. 2 Fdkr. 2¼ Alb. Ejendomsskyld 48,000 Kr. Brandassurance for Hovedb. 10,000 Kr., for Avlsb. 27,000 Kr. Gaardens samlede Areal 97½ Td. Ld., deraf Ager 74½, Eng 21, Have og Gaardsplads 2. Af Agermarken drives 73½ Td. Ld. i en 8 Marksdrift



Nygaard.

med benyttet Brak, Hvede, Sukkerroer, Havre, Kløver, Byg, ½ Sukkerroer ½ Foderroer, Byg; Resten ligger med Lucerne. Jordens Bonitet er god, dyb Muld paa Lerunderlag, undtagen c. 5 Tdr. Ld. Lermuld paa blandet Underlag af Ler og Grus. Der holdes 24 Malkekøer, 12 Stkr. Ungkvæg og Kalve og 2 Tyre af rød dansk Race, 6 Heste samt 2 Plage og Føl. Sidste Aar solgtes c. 45 Fedesvin.

Nygaard er Arvefæste under Staten. Den ældst kendte Ejer var Henrik Christensen Errebo, hvis Arvinger solgte den 1871 til Lauritz Chr. Petersen, den nuværende Ejers Fader.

Gaarden ligger hyggelig paa den Plads, hvor den blev lagt, da den 1820—30 oprettedes af Fælledeerne under Rødby Kommune. Bygningerne er opførte efter Brand 1880, Hovedb. i Grundmur med Rørtag, Avlsb. dels i Bindingsværk, dels i Grundmur og dels i Træ. — Engen, som er tilkøbt 1911, er fraliggende c. 4 Km. mod NV.

Rixø, Rødby Kommune. Postforb. og St.: Rødby, hvortil c. 4 Km. Tlf. 4 over Rødby Havn Central. Nuværende Ejer: *Mads Larsen*, som overtog Gaarden 16. April 1886, er født i Forneby 17. Oktbr. 1848 og gift med *Hanne Octavia Andersen*, født paa Sølyst paa Lang 31. Jan. 1866.

Matr.-Nr. 13a m. fl. af Rødby Mark. Hartkorn 6 Tdr. 2 Skpr. 3 Fdkr. Ejendomsskyld 47,000 Kr. Brandassurance for Hovedb. 10,000 Kr., for Avlsb. 25,000 Kr. Gaardens samlede Areal 88 Tdr. Ld., deraf Ager 66, Eng 20, Have og Gaardsplads 2. Agermarken drives i en 8 Marksdrift med Hvede, Sukkerroer, Byg, Kløver, Havre, Sukkerroer, Byg og Kløver (Græs). Jordens Bonitet er god, dyb Lermuld paa Lerunderlag. Der holdes 22 Malkekøer, 10 Stkr. Ungkvæg og

Kalve og 2 Tyre af rød dansk Race, 4 Heste samt 2 Plage og Føl. Sidste Aar solgtes c. 50 Fedesvin.

Rixø er Arvefæste under Staten, og Jorderne er formentlig købt fra Rødby By 1805. Den ældst kendte Ejer er Hans Hovmand, hvis Enke ægtede Lars With, der c. 1874 solgte Gaarden til Adolph Hansen, som 1878 solgte til Ludvig Holm. Han afhændede den 1881 til Konsul Benzen, som 1883 mageskiftede med Gehejmeetsraad Tesdorpf, der 1885 mageskiftede med Chr. Lang, af hvem nuværende Ejer har købt.



Rixø.

Gaarden er opført efter Brand 1887. Den anelige Hovedb. er opført i Grundmur med Skifertag. Avlsb. er ligeledes væsentlig grundmurede. — Engen, der er tilkøbt 1904, ligger c. 2 Km. mod S. Markerne ligger samlede omkring Gaarden.

Af Kvægbesætningen er flere Tyre og Samlinger af Malkekvæg præmierede.

Elholmgaard, Rødby Kommune. Postforb. og St.: Rødby, hvortil c. 3¼ Km. Nuværende Ejer: *Hans Jørgen Elholm*, som overtog Gaarden 24. Marts 1884, er født paa Ejendommen 20. Marts 1844 og gift med *Karen Kirstine Larsen*, født paa Lundeheje i Sjelstofte 23. Marts 1860.



Elholmgaard.

Matr.-Nr. 15k m. fl. af Rødby Mark. Hartkorn 4 Tdr. 3 Skpr. 2 Fdkr. 1¼ Alb. Ejendomsskyld 35,000 Kr. Brandassurance for Hovedb. 8,000 Kr., for Avlsb. 15,000 Kr. Gaardens samlede Areal 71 Tdr. Ld., deraf Ager 49½, Eng 20, Have og Gaardsplads 1½. Agermarken drives i en 6 Marksdrift med Hvede, Byg, Sukkerroer, Havre, Kløver, ½ Staldfoder ½ Havre. Jordens Bonitet er god Ler-muld paa Lerunderlag. Der holdes 14 Malkekøer, 10 Stkr. Ungkvæg og Kalve og 2 Tyre af rød dansk Race, 5 Heste samt 2 Plage og Føl. Sidste Aar solgtes 24 Fedesvin.

Elholmgaard er Arvefæste under Staten. Den ældst kendte Ejer, *Jørgen Elholm*, fik Gaarden i Arvefæste 6. Febr. 1807, og han fulgtes c. 1830 af Sønnen, *Jørgen Jørgensen Elholm*, der 1845 delte Gaarden og skødede Halvparten til sin Broder, *Chr. Jørgensen Elholm*, der samme Aar opbyggede Gaarden. Efter hans Død 1870 overtog Enken Gaarden, som hun 1884 overdrog til sin Søn, den nuværende Ejer.

Gaarden, der ligger hyggeligt, er opført i Bindingsværk med Rørtage. Der er indlagt elektrisk Lys og Kraft. — Engen, som ligger c. 3 Km. mod SV., er tilkøbt 1904. Markerne ligger med de 38 $\frac{1}{2}$ Td. Ld. samlede omkring Gaarden, medens Resten er fraliggende ved Engen.

Høplegaard, Rødby Kommune. Postforb. og St.: Rødby, hvortil c. 3 Km. Tlf. 116 over Rødby Central. Nuværende Ejer: *Emanuel Andreas Gotfred Jørgensen*, som overtog Gaarden 29. Juni 1912, er født i Horbelev Skole 26. Septbr. 1862 og gift med *Anna Dorthea Kathrine Jørgensen*, født i Thorslunde 13. Marts 1869.

Matr.-Nr. 117b m. fl. af Rødby Mark. Hartkorn c. 9 Tdr. 7 Skpr. 3 Fdkr. 2 $\frac{1}{4}$ Alb. Ejendomsskyld 45,000 Kr. Brandassurance for Hovedb. 5,440 Kr., for Avlsb. 12,900 Kr. Gaardens samlede Areal 77 Tdr. Ld., deraf Ager 63, Eng 12, Have og Gaardsplads 2. Ejeren, som tillige ejer Nabogaarden Vennerminde, paa hvilken han bor, driver Høplegaard under denne. Agermarken drives i en 7 Marksdrift i Veksel med Hvede, Sukkerroer og Byg, uden Græs eller Kløver. Jordens Bonitet er dyb Lermuld paa Lerunderlag. Der holdes 20 Stkr. Ungkvæg og Kalve. Sidste Aar solgtes c. 60 Fedesvin.

Høplegaard er Arvefæste under Staten. Efter J. Chr. Simonsen og Hustrus Dødsbo solgtes Gaarden 1912 til Chr. Jørgensen, som solgte til sin Svigersøn, den nuværende Ejer. — Bygningerne er opførte i Bindingsværk, væsentlig med Rørtage. Engen ligger c. 2 Km. mod V.

Gammelgaard, Rødby Kommune. Postforb. og St.: Rødby, hvortil c. 6 Km. Tlf. 7 over Rødby Havn Central. Nuværende Ejer: *Sophus Reinhold Georg Rasmussen Foged*, som overtog Gaarden 1. Maj 1913, er født paa Fogedgaard i



Gammelgaard.

Eskildstrup 24. Aug. 1880 og gift med *Emma Peterline Kathinka Hansen*, født paa Ejendommen 8. Juni 1879.

Matr.-Nr. 9a af Rødby Mark. Hartkorn 6 Tdr. 5 Skpr. 1 $\frac{1}{4}$ Alb. Ejendomsskyld 48,000 Kr. Brandassurance for Hovedb. 11,345 Kr., for Avlsb. 28,682 Kr. Gaardens samlede Areal 80 Tdr. Ld., deraf Ager 74, Have og Gaardsplads 2, Mergelgrave og Veje 4. Af Agermarken drives 73 Tdr. Ld. i en 8 Marksdrift med benyttet Brak, Hvede, Sukkerroer, Byg, Sukkerroer, Havre, Kløver og Byg; Resten ligger med Lucerne. Jordens Bonitet er væsentlig god Lermuld paa Lerunderlag. Der holdes 25 Malkekøer, 12 Stkr. Ungkvæg og Kalve og 2 Tyre af rød dansk Race samt 6 Heste. Sidste Aar solgtes c. 100 Fedesvin.

Gammelgaard er Arvefæste under Staten og udgjorde tidligere en Del af Fællederne under Rødby By. Den ældst kendte Ejer, Svend Peitersen, havde Gaarden i 1850erne; hans Enke ægtede Hans Eriksen, efter hvis Død hun paany overtog Gaarden og 1878 overdrog den til sin Søn, Edvard Hansen, den nuværende Ejers Svigerfader.

Gaarden ligger venlig omgivet af sin store, kønne Have og er opført efter Brand 1887. Den anselige, stilfulde Hovedb. er opført i Grundmur med Cementstenstag. Avlsb. er ligeledes væsentlig grundmurede. Der er indlagt Lys og Kraft fra Gaardens eget Elektricitetsværk, der drives ved Petroleumsmotor. — Markerne ligger samlede omkring Gaarden.

Nøjsomhed, Rødby Kommune. Postforb. og St.: Rødby, hvortil c. 3¼ Km. Tlf. 106 over Rødby Central. Nuværende Ejer: *Frederik Simon Pedersen*, som overtog Gaarden 1877, er født paa Ejendommen 24. Febr. 1847 og var gift med *Ane Kirstine Larsen*, født paa Nebbelundegaard 8. Aug. 1855, død 19. Maj 1903.

Matr.-Nr. 12 m. fl. af Rødby Mark. Hartkorn c. 8 Tdr. Ejendomsskyld 43,000 Kr. Brandassurance for Hovedb. 9,000 Kr., for Avlsb. 25,000 Kr. Gaardens



Nøjsomhed.

samlede Areal 72 Tdr. Ld., deraf Ager 63½, Eng 6, Have og Gaardsplads 2, Mergelgrave ½. Gaarden er bortforpagtet til Ejerens Søn, *Lars Peder Chr. Pedersen*, født paa Ejendommen 20. Oktbr. 1885. Agermarken drives i en 8 Marksdrift med benyttet Brak, Hvede, Sukkerroer, Byg, Sukkerroer, Havre, Byg og Græs. Jordens Bonitet er god, dyb Lermuld paa Lerunderlag. Der holdes 22 Malkekøer, 10 Stkr. Ungkvæg og Kalve og 2 Tyre af rød dansk Race, 6 Heste samt 2 Plage og Føl. Sidste Aar solgtes c. 40 Fedesvin.

Nøjsomhed's ældst kendte Ejer, Plambeck, har formentlig købt Jorderne fra Rødby 1805. Senere nævnes som dens Ejer Hans Larsen, og 1839 købtes den af Peder Christiansen, den nuværende Ejers Fader.

Gaarden er opført i Bindingsværk med Rørtage; V. for denne ligger et Polakhus og NØ. derfor et Fodermesterhus. Der er indlagt elektrisk Lys og Kraft. — Engen ligger c. 2 Km. mod NV. Gaarden var tidligere en Del større, idet der i 1908 er fra-solgt 27 Tdr. Ld.

Stenagergaard, Hillested Sogn. Postforb. og St.: Maribo, hvortil c. 3½ Km. Nuværende Ejer: *J. P. Nielsen*, som overtog Gaarden 30. April 1872, er født i



Stenagergaard.

Sørup 25. Juni 1841 og var gift med *Margrethe Christensen*, født i Hillested 5. Novbr. 1841.

Matr.-Nr. 12a m. fl. af Hillested. Hartkorn 6 Tdr. 3 Skpr. 2 Fdkr. ¼ Alb. Ejendomsskyld 35,000 Kr. Brandassurance for Hovedb. 8,398 Kr., for Avlsb. 11,325 Kr. Gaardens samlede Areal 42½ Td. Ld., deraf Ager 39½, Eng 2, Have og Gaardsplads 1. Agermarken drives i en 6 Marksdrift med benyttet Brak

efter Grønjordshavre, Rug og Hvede, Roer, Udlægsbyg og 1aars Græs. Jordens Bonitet er Lermuld paa Lerunderlag. Der holdes 15 Malkekøer, 4 Stkr. Ungkvæg og Kalve og 1 Tyr af rød dansk Race, 4 Heste samt 2 Faar. Sidste Aar solgtes c. 10 Fedesvin.

Stenagergaard var tidligere Fæste under Grevskabet Knuthenborg, men købtes 30. April 1872 til Selveje af den nuværende Ejer, hvis Stedfader tidligere havde haft den i Fæste.

Gaarden ligger venlig omgivet af Haven inde i Hillested By umiddelbart ved Kirken. Hovedb. er grundmuret, medens Avlsb. er opførte i Bindingsværk og ligesom Hovedb. bærer Straatage. Der er indlagt elektrisk Lys. — Den nuværende Ejer har ladet Størstedelen af Jorderne dræne.

Røstørngaard, Hillested Sogn. Postforb. og St.: Maribo, hvortil c. 6½ Km. Tlf. 13 over Hillested Central. Nuværende Ejerinde: Enkefru *Anna Dorthea Hansen*, som overtog Gaarden 12. Jan. 1875 er født i Vaabensted 14. Juni 1840 og var gift med *Christen Hansen*, født i Vaabensted 18. Juni 1844.



Røstørngaard.

Matr.-Nr. 14a m. fl. af Hillested. Hartkorn 5 Tdr. 3 Skpr. 3 Fdkr. 2½ Alb. Ejendomsskyld 35,000 Kr. Brandassurance for Hovedb. 5,616 Kr., for Avlsb. 10,896 Kr. Gaardens samlede Areal 46 Tdr. Ld., deraf Ager 45, Have og Gaardsplads 1. Gaarden er bortforpagtet til *F. Borggaard*. Agermarken drives i en 8 Marksdrift med Roer efter Grønjordshavre, Byg, benyttet Brak, Rug, Roer, Udlægsbyg og 1aars Græs. Jordens Bonitet er Lermuld paa Lerunderlag. Der holdes 10 Malkekøer, 12 Stkr. Ungkvæg og Kalve og 1 Tyr af rød dansk Race samt 4 Heste. Sidste Aar solgtes c. 30 Fedesvin.

Røstørngaard var forhen Fæste under Grevskabet Knuthenborg, men købtes 1857 til Selveje af Claus Jensen Fürman, af hvem den nuværende Ejerindes afdøde Mand har købt.

Gaarden ligger omgivet af Haven c. 2 Km. V. for Hillested By og Kirke. De solide og velholdte Bygninger er opførte i Bindingsværk med Straatage. Der er indlagt elektrisk Lys og Kraft. — Den tilhørende Jord, der er af udmærket Beskaffenhed, ligger samlet ved Gaarden.

Vramsgaard, Hillested Sogn. Postforb. og St.: Maribo, hvortil c. 6½ Km. Tlf. 20 over Hillested Central. Nuværende Ejer: *Christian Balle*, som overtog Gaarden 27. Marts 1912, er født i Hillested 15. Jan. 1852 og gift med *Marie Mortensen*, født i Erikstrup 8. Oktbr. 1871.

Matr.-Nr. 15a m. fl. af Hillested. Hartkorn 5 Tdr. 7 Skpr. 1 Fdkr. 1¼ Alb. Ejendomsskyld 39,000 Kr. Brandassurance for Hovedb. og Avlsb. c. 17,000 Kr. Gaardens samlede Areal 53½ Td. Ld., deraf Ager 52½, Have og Gaardsplads 1.

Agermarken drives i en 4 Marksdrift med Roer efter Byg eller Blandsæd, Udlægshavre og 1aars Græs. Jordens Bonitet er overvejende Lermuld paa Lerunderlag. Der holdes 16 Malkekøer, 8 Stkr. Ungkvæg og Kalve og 1 Tyr af rød dansk Race, 4 Heste samt 1 Plag. Sidste Aar solgtes 21 Fedesvin og c. 70 Smaagrise.

Vramsgaard's nuværende Ejer købte Gaarden af Sagfører J. P. Hansen og Kommissionær Larsen, som havde købt af Rasmus Hansen, der atter havde købt af Rasmus Jensen Paaske.

Gaarden ligger ved Rødby-Maribo Landevej. Bygningerne er opførte dels i Grundmur, dels i Bindingsværk og dels i Træ. Elektrisk Lys og Kraft er indlagt. — Markerne er samlede ved Gaarden og strækker sig langs Landevejen.

Tvedegaard, Hillested Sogn. Postforb. og St.: Maribo, hvortil c. 6 Km. Tlf. 14 over Hillested Central. Nuværende Ejer: *Christian Fr. Møss*, som overtog Gaarden i Juli 1906, er født i Ryde Sogn 13. Febr. 1861 og gift med *Kristine Karoline Petersen*, født i Tranekjær 12. Decbr. 1862.

Matr.-Nr. 20a m. fl. af Hillested. Hartkorn 6 Tdr. 2 Fdkr. 1¼ Alb. Ejendoms-skyld 35,000 Kr. Brandassurance for Hovedb. 2,647 Kr., for Avlsb. 10,293 Kr. Gaardens samlede Areal 49½ Td. Ld., deraf Ager 43½, Mose 5, Have og Gaardsplads 1. Agermarken drives i en 7 Marksdrift med Roer og Staldfoder efter Grøn-jordshavre, Vintersæd, Byg, Roer, Udlægsbyg og 1aars Græs. Jordens Bonitet er ler- og sandblandet Muld paa Ler- og Grusunderlag. Der holdes 12 Malkekøer, 7 Stkr. Ungkvæg og Kalve og 1 Tyr af rød dansk Race samt 5 Heste. Sidste Aar solgtes c. 10 Fedesvin og c. 50 Smaagrise.

Tvedegaard hørte oprindeligt under Grevskabet Knuthenborg og er formentlig købt til Selveje af Hans Vink, som fulgtes af Morten Jørgensen, der solgte til Christen Jørgensen; han afhændede den til Martin Larsen, af hvem nuværende Ejer har købt. — Bygningerne er opførte dels i Grundmur, dels i Bindingsværk og dels i Træ. Jorderne ligger samlede omkring Gaarden.

Bakkebøllegaard, Hillested Sogn. Postforb. og St.: Maribo, hvortil c. 7 Km. Tlf. 11 over Hillested Central. Nuværende Ejer: *S. K. Larsen*, som overtog Gaarden 15. Septbr. 1891, er født i Forneby 14. Juni 1858 og gift med *Maren Johanne Hansen*, født i Knubbelykke 26. April 1871.

Matr.-Nr. 21a m. fl. af Hillested. Hartkorn 6 Tdr. 1¼ Alb. Ejendoms-skyld 39,000 Kr. Brandassurance for Hovedb. 6,720 Kr., for Avlsb. 12,418 Kr. Gaardens samlede Areal 50½ Td. Ld., deraf Ager 49, Mose ½, Have og Gaardsplads 1. Af Agermarken drives 45 Tdr. Ld. i en 6 Marksdrift med ½ Havre ½ Græs, ½ Hvede ½ Roer, Byg, Roer, Udlægsbyg og 1aars Græs; 4 Tdr. Ld. drives skiftevis med Rug og Kartofler. Jordens Bonitet er ler- og sandblandet Muld paa Grus- og Lerunderlag. Der holdes 15 Malkekøer, 6 Stkr. Ungkvæg og Kalve og 1 Tyr af rød dansk Race, 4 Heste og 1 Plag. Sidste Aar solgtes c. 15 Fedesvin.

Bakkebøllegaard har oprindeligt hørt under Grevskabet Knuthenborg. Den nuværende Ejer købte Gaarden af Enken efter Lars Mikkelsen, som havde købt af Henrik Holm.

Gaarden ligger c. 1½ Km. V. for Hillested og er opført 1891 i Grundmur med Straatage; i 1909 er dog opført en Bræddelade. Der er indlagt Petroleumsmotor. — Den tilhørende Jord ligger samlet V. for Gaarden.

Birkekroggaard, Hillested Sogn. Postforb. og St.: Maribo, hvortil c. 7 Km. Tlf. 16 over Hillested Central. Nuværende Ejer: *Valdemar R. Jørgensen*, som overtog Gaarden 15. Juli 1909, er født i Brandstrup 19. April 1883 og gift med *Rasmine Emilie Marcussen*, født i Hillested 18. April 1885.

Matr.-Nr. 23a m. fl. af Hillested. Hartkorn 4 Tdr. 5 Skpr. 3 Fdkr. 1 Alb. Ejendomsskyld 42,500 Kr. Brandassurance for Hovedb. 8,128 Kr., for Avlsb. 10,747 Kr. Gaardens samlede Areal 63 Tdr. Ld., deraf Ager 61, Have og Gaardsplads 2. Agermarken drives i en 7 Marksdrift med Havre, Staldfoder, Rug og Roer, Byg, Roer, Udlægsbyg og 1aars Græs. Jordens Bonitet er hovedsagelig Lermuld paa Lerunderlag. Der holdes 20 Malkekøer, 9 Stkr. Ungkvæg og Kalve og 2 Tyre af rød dansk Race samt 7 Heste. Sidste Aar solgtes c. 35 Fedesvin.

Birkekroggaard var oprindelig Fæste under Grevskabet Knuthenborg og købtes til Selvejendom 26. Jan. 1844 af Fæsteren Niels Jørgensen, hvis Enke 1855 ægtede Jørgen Nielsen, der 25. Maj 1895 overdrog Gaarden til sin Søn, Niels Jørgensen, af hvis Enke den nuværende Ejer har købt.



Birkekroggaard.

Gaarden ligger c. 2½ Km. SV. for Raa By ved Vejen fra Raa til Christianssæde. Bygningerne er opførte i Bindingsværk med Straatage med Undtagelse af en paptækket Bræddelade. Der er installeret elektrisk Lys og Kraft. — Af Hestebesætningen er en Hoppe præmieret.

Lysholm, Hillested Sogn. Postforb. og St.: Maribo, hvortil c. 7 Km. Tlf. 18 over Hillested Central. Nuværende Ejer: *Theodor Andersen*, som overtog Gaarden 1. Juli 1906, er født i Hillested 29. April 1868 og gift med *Marie Pedersen*, født i Hillested 7. Septbr. 1879.

Matr.-Nr. 24 af Hillested. Hartkorn 4 Tdr. 7 Skpr. 3 Fdkr. 2½ Alb. Ejendomsskyld 44,500 Kr. Brandassurance for Hovedb. 9,033 Kr., for Avlsb. 12,174 Kr. Gaardens samlede Areal 58 Tdr. Ld., deraf Ager 56½, Have og Gaardsplads 1½. Agermarken drives i en 8 Marksdrift med Havre, Brak, Rug, Roer, Byg, Roer.



Lysholm.

Udlægsbyg og 1aars Græs. Jordens Bonitet er hovedsagelig Lermuld på Lerunderlag. Der holdes 17 Malkekøer, 5 Stkr. Ungkvæg og Kalve og 2 Tyre af rød dansk Race samt 5 Heste. Sidste Aar solgtes c. 25 Fedesvin.

Lysholm's ældst kendte Ejer, Christoffer Madsen, solgte 1859 Gaarden til Aaby, som 1864 solgte til Chr. Andersen, den nuværende Ejers Fader.

Gaarden ligger c. 2½ Km. SV. for Raa By og er opført 1910 i Grundmur, den smukke Hovedb. med Tegtag, Avlsb. med Paptage. Der er indlagt elektrisk Lys, og de faste Maskiner drives ved Petroleumsmotor. — Den tilhørende Jord ligger samlet ved Gaarden.

Clemenshave, Hillested Sogn. Postforb. og St.: Maribo, hvortil c. 7½ Km. Tlf. 9 over Hillested Central. Nuværende Ejer: Proprietær *F. W. Jørgensen*, som overtog Gaarden 1. Marts 1904, er født i Hyldtofte 30. Decbr. 1876 og gift med *Karoline Andersen*, født paa Ejendommen 26. Jan. 1880.

Matr.-Nr. 25 m. fl. af Hillested. Hartkorn 6 Tdr. 6 Skpr. 1 Fdkr. ¼ Alb. Ejendomsskyld 53,000 Kr. Brandassurance for Hovedb. 5,000 Kr., for Avlsb. 17,500 Kr. Gaardens samlede Areal 80 Tdr. Ld., deraf Ager 77, Mose 1, Have og Gaardsplads 2. Agermarken drives i en 6 Marksdrift med Vintersæd, 1aars Græs, ellers skiftevis med Roer og Vaarsæd. Jordens Bonitet er dels Sandmuld og dels Lermuld paa Grus- og Lerunderlag. Der holdes 25 Malkekøer, 8 Stkr. Ungkvæg og Kalve og 2 Tyre af rød dansk Race, 6 Heste samt 1 Faar. Sidste Aar solgtes c. 30 Fedesvin.

Clemenshave's ældst kendte Ejer, Anders Jensen, efterfulgtes af Niels Andersen, den nuværende Ejers Svigerfader.

Venlig omgiven af sin gamle Have ligger Gaarden c. 1½ Km. N. for Raa By og er opført i Bindingsværk, Hovedb. med Straatag, Avlsb. med Paptage. Der er indlagt elektrisk Lys og Kraft. — Den tilhørende Jord ligger samlet ved Gaarden.

Birkholm, Hillested Sogn. Postforb. og St.: Maribo, hvortil c. 7 Km. Tlf. 2 over Hillested Central. Nuværende Ejer: *Johannes Nielsen*, som overtog Gaarden 9. Decbr. 1906, er født 13. Juli 1874 og gift med *Anna Wegge*, født i Vesterborg 29. Aug. 1873.



Birkholm.

Matr.-Nr. 27a m. fl. af Hillested. Hartkorn 6 Tdr. 2 Skpr. 2½ Alb. Ejendomsskyld 55,000 Kr. Brandassurance for Hovedb. 12,000 Kr., for Avlsb. 22,000 Kr. Gaardens samlede Areal 83 Tdr. Ld., deraf Ager 82, Have og Gaardsplads 1. Agermarken drives i en 6 Marksdrift med Blandsæd, Roer, Byg, Roer, Udlægsbyg og 1aars Græs. Jordens Bonitet er Lermuld paa Lerunderlag. Der holdes 29 Malkekøer, 14 Stkr. Ungkvæg og Kalve og 2 Tyre af rød dansk Race samt 7 Heste. Sidste Aar solgtes c. 50 Fedesvin.

Birkholm var forhen Fæste under Grevskabet Knuthenborg. Den nuværende Ejer har købt den af Rasmus Olsen, som havde købt af Enkefru Hansen.

Gaarden ligger lidt NV. for Hillested By og er opført efter Brand 1904 i Grundmur, Hovedb. med Tegltag, Avlsb. med Paptage. Der er indlagt elektrisk Lys og Kraft. — Den tilhørende Jord ligger samlet omkring Gaarden.

Endelodsgaard, Hillested Sogn. Postforb. og St.: Maribo, hvortil c. 7½ Km. Tlf. 25 over Hillested Central. Nuværende Ejer: *Chr. Sørensen*, som overtog Gaarden 15. Febr. 1907, er født paa Ejendommen 19. Febr. 1883 og gift med *Hansine Jensen*, født i Hillested 19. Novbr. 1887.

Matr.-Nr. 26d m. fl. af Hillested. Hartkorn 3 Tdr. 5 Skpr. 3 Fdkr. ¼ Alb. Ejendomsskyld 35,000 Kr. Brandassurance for Hovedb. 5,400 Kr., for Avlsb. 12,600 Kr. Gaardens samlede Areal 50 Tdr. Ld., deraf Ager 49, Have og Gaardsplads 1. Agermarken drives i en 6 Marksdrift med benyttet Brak efter Grøn-

jordshavre, $\frac{1}{2}$ Rug $\frac{1}{2}$ Byg, Roer, Udlægsbyg og 1aars Græs. Jordens Bonitet er paa de 38 Tdr. Ld. god, dyb Muld paa Lerunderlag, paa de 12 Tdr. Ld. af noget lettere Beskaffenhed og paa et noget forskelligt Underlag. Der holdes 14 Malkekøer, 5 Stkr. Ungkvæg og Kalve og 2 Tyre af rød dansk Race, 4 Heste, 1 Plag samt 1 Faar. Sidste Aar solgtes c. 10 Fedesvin.

Endelodsgaard's Jorder hørte oprindelig under Clemenshave, men købtes 1855 af Chr. Hansen, som byggede Gaarden og 1907 solgte den til sin Sønesøn, den nuværende Ejer.

Gaarden ligger c. 1 Km. NV. for Raa By, umiddelbart ved Vejen til Skørringe, og er opført i Bindingsværk med Straatage. Der er indlagt elektrisk Lys, og de faste Maskiner drives ved Petroleumsmotor. — Jorderne ligger samlede omkring Gaarden, der har sit Navn af, at Sognevejen i gamle Dage kun førte til dens Jorder, medens Vejen senere er ført videre mod V. til Skørringe.

Haneholdtgaard, Hillested Sogn. Postforb. og St.: Maribo, hvortil c. 5 Km. Tlf. 10 over Hillested Central. Nuværende Ejer: *F. W. Larsen-Badse*, som overtog Gaarden 1. Oktbr. 1907, er født paa Ejendommen 24. Juni 1874 og var gift med *Rasmine Petersen*, født i Ugledige 17. April 1873.

Matr.-Nr. 30a m. fl. af Raa. Hartkorn 6 Tdr. 2 Fdkr. $\frac{1}{2}$ Alb. Ejendoms-skyld 49,000 Kr. Brandassurance for Hovedb. 10,000 Kr., for Avlsb. 13,900 Kr. Gaardens samlede Areal 74 Tdr. Ld., deraf Ager $72\frac{1}{2}$, Have og Gaardsplads $1\frac{1}{2}$. Agermarken drives i en 7 Marksdrift med Roer efter Grønjordshavre, Byg, Roer,



Haneholdtgaard.

Rug og Hvede, Udlægsbyg og 1aars Græs. Jordens Bonitet er hovedsagelig Ler-muld paa Lerunderlag. Der holdes 20 Malkekøer, 10 Stkr. Ungkvæg og Kalve og 3 Tyre af rød dansk Race, 6 Heste samt 2 Plage og Føl. Sidste Aar solgtes c. 30 Fedesvin.

Haneholdtgaard var tidligere Fæste under Grevskabet Knuthenborg og købtes 1852 til fri Ejendom af Lars Larsen, den nuværende Ejers Fader, som atter solgte den til Grevskabet c. 1883 og blev Fæster til sin Død 1898, hvorefter Enken overtog. Hun fulgtes i Fæstet af Sønnen, den nuværende Ejer, som paany købte Gaarden til Selveje.

Gaarden ligger smukt omgivet af sin velholdte Have c. 1 Km. NV. for Raa By og er opført i Bindingsværk med Straatage. Der er indlagt elektrisk Lys og Kraft. — Den tilhørende Jord er samlet omkring Gaarden.

Hestehavegaard, Hillested Sogn. Postforb. og St.: Maribo, hvortil c. c. 6 Km. Tlf. 12 over Hillested Central. Nuværende Ejer: *E. L. Kamper*, som overtog Gaarden 1. Oktbr. 1908, er født i Hillested 11. Juli 1876 og gift med *Marie Børresen*, født i Thoreby 21. Juni 1873.

Matr.-Nr. 31a m. fl. af Raa. Hartkorn 5 Tdr. 3 Skpr. 1 Fdkr. 2 Alb. Ejendoms-skyld 47,500 Kr. Brandassurance for Hovedb. 6,300 Kr., for Avlsb. 15,000 Kr. Gaardens samlede Areal 63 Tdr. Ld., deraf Ager 62, Have og Gaardsplads 1. Agermarken drives i en 8 Marksdrift med Roer efter Grønjordshavre, Byg, Roer, Byg, Roer, Udlægsbyg og 1aars Græs. Jordens Bonitet er Lermuld paa Lerunderlag. Der holdes 21 Malkekøer, 7 Stkr. Ungkvæg og Kalve og 1 Tyr af rød dansk Race, 5 Heste samt 1 Faar. Sidste Aar solgtes c. 30 Fedesvin.

Hestehavegaard var tidligere Fæste under Grevskabet Knuthenborg, men købtes c. 1868 til Selveje af Jens Munk, som 1888 fulgtes af Sønnen, Søren Munk; dennes Enke ægtede H. Chr. Hansen Kragholm, af hvem nuværende Ejer har købt. Gaarden ligger c. 1 Km. SV. for Raa By, hyggelig omgiven af Haven, og er, med Undtagelse af en paptækket Bræddelade, opført i Bindingsværk med Straatage. Der er indlagt elektrisk Lys og Kraft.

Lundsgaard, Hillested Sogn. Postforb. og St.: Maribo, hvortil c. 5½ Km. Tlf. 4 over Hillested Central. Nuværende Ejer: *H. P. H. Munk*, som overtog Gaarden 22. Aug. 1893, er født paa Ejendommen 24. Maj 1861 og gift med *Marie Kathrine Larsen*, født i Østofte 18. April 1862.

Matr.-Nr. 32a m. fl. af Raa. Hartkorn 5 Tdr. 4 Skpr. 1 Fdkr. 2¼ Alb. Ejendomsskyld 38,500 Kr. Brandassurance for Hovedb. 6,132 Kr., for Avlsb. 14,950 Kr. Gaardens samlede Areal 54 Tdr. Ld., deraf Ager 53, Have og Gaardsplads 1. Agermarken drives i en 8 Marksdrift med Havre, Blandsæd, Roer og Staldfoder, Rug, Roer, Byg og Roer, Udlægsbyg og laars Græs. Jordens Bonitet er hovedsagelig Lermuld paa Lerunderlag. Der holdes 12 Malkekøer, 8 Stkr. Ungkvæg og Kalve og 2 Tyre af rød dansk Race, 5 Heste, 1 Plag samt 1 Faar. Sidste Aar solgtes c. 30 Fedesvin.



Lundsgaard.

Lundsgaard har oprindeligt hørt under Grevskabet Knuthenborg, men købtes 1855 til Selveje af Hans Ibsen, der Aaret efter overdrog den til Sønnen, Clemmen Hansen, den nuværende Ejers Fader.

Gaarden ligger hyggelig omgiven af den smukke Have c. 1 Km. V. for Raa By ved Vejen til Skørringe og er opført i Bindingsværk med Straa- og Paptage. Der er indlagt elektrisk Lys, og de faste Maskiner drives ved Petroleumsmotor.

Horslundegaard, Hillested Sogn. Postforb. og St.: Maribo, hvortil c. 6½ Km. Nuværende Ejer: *J. P. Rasmussen*, som overtog Gaarden 1. April 1882, er født i Hunseby 1. Jan. 1856 og gift med *Karoline Amalie*, født i Østofte 27. Maj 1861.

Matr.-Nr. 33 m. fl. af Raa. Hartkorn 6 Tdr. 1 Skp. 1 Fdkr. ¼ Alb. Ejendomsskyld 35,000 Kr. Brandassurance for Hovedb. 2,912 Kr., for Avlsb. 14,225 Kr. Gaardens samlede Areal 58 Tdr. Ld., deraf Ager 57, Have og Gaardsplads 1. Agermarken drives i en 6 Marksdrift med Rug efter Halvbrak, Roer, Havre, Udlægsbyg og laars Græs. Jordens Bonitet er hovedsagelig Lermuld paa Lerunderlag. Der holdes 22 Malkekøer, 6 Stkr. Ungkvæg og Kalve og 3 Tyre af rød dansk Race, 4 Heste, 2 Plage og Føl samt 5 Faar. Sidste Aar solgtes 14 Fedesvin.

Horslundegaard købtes 1907 til fri Ejendom fra Grevskabet Knuthenborg af nuværende Ejer, som havde haft Fæstet siden 1882. — Gaarden ligger i Raa By og er opført i Bindingsværk med Straatage. Der er indlagt elektrisk Lys og Kraft. — Den tilhørende Jord ligger samlet omkring Gaarden.

Raavang, Hillested Sogn. Postforb. og St.: Maribo, hvortil c. 6 Km. Tlf. 7 over Hillested Central. Nuværende Ejer: *H. P. Nielsen*, som overtog Gaarden 1. April 1911, er født i Tirsted 10. Decbr. 1864 og gift med *Margretha Nielsen*, født i Rørbæk 1. Marts 1861.

Matr.-Nr. 37a m. fl. af Raa. Hartkorn 6 Tdr. 2 Fdkr. 2¼ Alb. Ejendoms-skyld 46,000 Kr. Brandassurance for Hovedb. 10,000 Kr., for Avlsb. 18,770 Kr. Gaardens samlede Areal 58 Tdr. Ld., deraf Ager 57, Have og Gaardsplads 1. Agermarken drives i en 8 Marksdrift. Jordens Bonitet er hovedsagelig Lermuld paa Lerunderlag. Der holdes 16 Malkekøer, 7 Stkr. Ungkvæg og Kalve og 1 Tyr af rød dansk Race, 6 Heste samt 2 Faar. Sidste Aar solgtes c. 40 Fedesvin.

Raa v a n g købtes c. 1856 til fri Ejendom fra Grevskabet Knuthenborg af Fæsteren P. Hansen, som c. 1884 solgte den til Chr. Madsen, af hvem nuværende Ejer har købt. — Gaarden ligger midt i Raa By og er opført 1910 i Grundmur, Hovedb. med Cementstenstag, Avlsb. med Paptage. Der er indlagt elektrisk Lys og Kraft.

Af Hestebesætningen er en Hoppe præmieret.

Maglemosegaard, Hillested Sogn. Postforb. og St.: Maribo, hvortil c. 5 Km. Nuværende Ejer: *P. Hansen*, som overtog Gaarden 1. Oktbr. 1905, er født i Maribo 5. Juni 1852 og gift med *Hansine Julie Jørgensen*, født i Østofte 26. Oktbr. 1866.

Matr.-Nr. 38a m. fl. af Raa. Hartkorn 4 Tdr. 6 Skpr. 1 Fdkr. 1¼ Alb. Ejendomsskyld 37,000 Kr. Brandassurance for Hovedb. 3,000 Kr., for Avlsb. 6,000 Kr. Gaardens samlede Areal 63 Tdr. Ld., deraf Ager 62, Have og Gaardsplads 1. Agermarken drives i en 7 Marksdrift med Rug efter benyttet Brak, Byg, Roer, Byg, Udlægshavre og 1aars Græs. Jordens Bonitet er hovedsagelig Lermuld paa Lerunderlag. Der holdes 14 Malkekøer, 11 Stkr. Ungkvæg og Kalve og 2 Tyre af rød dansk Race, 5 Heste samt 2 Faar. Sidste Aar solgtes 24 Fedesvin.

Maglemosegaard har oprindeligt hørt under Grevskabet Knuthenborg, men frikøbtes c. 1864 af Peter Olsen, som 1876 solgte til sin Svigersøn, Vilhelm Abrahamsen, af hvem nuværende Ejer har købt.

Gaarden ligger meget smukt, omgivet af den kønne Have, c. 1 Km. N. for Raa By; den er opført i Bindingsværk med Straatage. — Den nuværende Ejer har, siden han overtog Gaarden, drænet alle Markerne.

Digehavegaard, Hillested Sogn. Postforb. og St.: Maribo, hvortil c. 3 Km. Nuværende Ejer: *Lars Jørgen Rasmussen*, som overtog Gaarden i Febr. 1907,



Digehavegaard.

er født paa Ejendommen 15. Maj 1867 og gift med *Marie Hansen*, født i Raa 9. Aug. 1866.

Matr.-Nr. 39 m. fl. af Haared. Hartkorn 6 Tdr. 1 Skp. ¼ Alb. Ejendoms-skyld 40,000 Kr. Brandassurance for Hovedb. og Avlsb. 19,500 Kr. Gaardens samlede Areal 54 Tdr. Ld., deraf Ager 52, Have og Gaardsplads 2. Agermarken drives i en 7 Marksdrift med Blandsæd efter Grønjordsbyg, Brak, Vintersæd, Roer, Udlægsbyg og 1aars Græs. Jordens Bonitet er god Sandmuld paa Grusunderlag. Der holdes 18 Malkekøer, 7 Stkr. Ungkvæg og Kalve og 2 Tyre af rød dansk Race, 5 Heste samt 1 Plag. Sidste Aar solgtes c. 30 Fedesvin.

Digehavegaard var tidligere Fæste under Grevskabet Knuthenborg. Den ældst kendte Fæster, Jens Larsen, havde, i Følge en gammel Skattebog, Fæstet i 1695. 1805 fik Hans Larsen Gaarden efter Faderen, Hans Olsen, og hans Enke afstod til sin Søn, Lars Hansen, der 7. Juli 1846 købte Gaarden til Selvejendom for 3,700 Rbd. Hans Enke ægtede 1865 Hans Chr. Rasmussen, den nuværende Ejers Fader.

Gaarden ligger venlig omgivet af den smukke Have inde i Haared By. Den anseelige Hovedb. er opført 1891 i Grundmur med Skifertag. Avlsb. er opførte i Bindingsværk med Straatage. Der er indlagt elektrisk Lys og Kraft. — Den tilhørende Jord strækker sig V. for Gaarden. Ejendommen egner sig udmærket til Sukkerroedrift, idet Maribo Sukkerroefabrik kun ligger c. 1½ Km. mod Ø.

Buegaard, Hillested Sogn. Postforb. og St.: Maribo, hvortil c. 3 Km. Tlf. 239 over Maribo Central. Nuværende Ejer: *Edvard Jørgensen*, som overtog Gaarden i Maj 1907, er født paa Ejendommen 16. Juli 1861 og gift med *Marie Elisa Hansen*, født i Hillested 6. April 1865.

Matr.-Nr. 40a m. fl. af Haared. Hartkorn 6 Tdr. 3 Skpr. 2 Fdkr. 1¼ Alb. Ejendomsskyld 50,500 Kr. Brandassurance for Hovedb. og Avlsb. 16,809 Kr. Gaardens samlede Areal 63½ Td. Ld., deraf Ager 62½, Have og Gaardsplads 1. Agermarken drives i en 6 Marksdrift med Roer efter Byg, Havre, Roer, Udlægs-



Buegaard.

byg og 1aars Græs. Jordens Bonitet er Lermuld paa Lerunderlag. Der holdes 18 Malkekøer, 8 Stkr. Ungkvæg og Kalve og 2 Tyre af rød dansk Race, 5 Heste samt 1 Plag. Sidste Aar solgtes c. 150 Smaaagrise.

Buegaard købtes 15. Decbr. 1845 til fri Ejendom fra Grevskabet Knuthenborg af Fæsteren Jørgen Mortensen, som 1886 igen solgte den til Grevskabet; derefter bortforpagtedes den til hans Søn, den nuværende Ejer, som senere frikøbte den.

Den solide, velholdte Gaard ligger i n. Side af Haared By og er opført 1859—61 i Bindingsværk med Straatage. — Den tilhørende Jord ligger samlet ved Gaarden.

A. H. Nakskovs Gaard i Haared, Hillested Sogn. Postforb. og St.: Maribo, hvortil c. 3 Km. Nuværende Ejer: *Axel Hansen Nakskov*, som overtog Gaarden i Foraaret 1912, er født paa Fejø 24. Marts 1884 og gift med *Agnes Margrethe Jørgensen*, født paa Ejendommen 4. Marts 1886.

Matr.-Nr. 42a m. fl. af Haared. Hartkorn 6 Tdr. 4 Skpr. 1¼ Alb. Ejendoms-skyld 36,000 Kr. Brandassurance for Hovedb. og Avlsb. 18,500 Kr. Gaardens samlede Areal 49½ Td. Ld., deraf Ager 48½, Have og Gaardsplads 1. Agermarken drives i en 6 Marksdrift med Roer efter Grønjordshavre, Byg, Roer, Udlægsbyg og 1aars Græs. Jordens Bonitet er hovedsagelig Lermuld paa Lerunderlag. Der holdes 15 Malkekøer, 7 Stkr. Ungkvæg og Kalve og 1 Tyr af rød dansk Race, 4 Heste, 1 Plag samt 2 Faar. Sidste Aar solgtes c. 20 Fedesvin.

Gaarden blev 5. Decbr. 1867 skødet til Niels Christoffersen, som 1872 solgte den til Niels Jørgensen, hvis Enke af andet Ægteskab solgte den til Svigersønnen, den nuværende Ejer. — Gaarden ligger tæt S. for Maribo-Rødby Landevej og er opført i Bindingsværk med Straatage, undtagen en paptækket Bræddelade. Der er indlagt elektrisk Lys og Kraft.

Bøgelund, Hillested Sogn. Postforb. og St.: Maribo, hvortil c. 3 Km. Tlf. 26 over Hillested Central. Nuværende Ejer: *Mads Peter Emil Rasmussen Kock*, som overtog Gaarden 4. April 1894, er født paa Ejendommen 2. Oktbr. 1869 og gift med *Martine Frederikke Marie Petersen*, født i Skørringe 31. Maj 1873.

Matr.-Nr. 43a m. fl. af Haared. Hartkorn 6 Tdr. 3 Skpr. 2 Fdkr. 2 Alb. Ejendomsskyld 42,000 Kr. Brandassurance for Hovedb. 8,880 Kr., for Avlsb.



Bøgelund.

9,620 Kr. Gaardens samlede Areal 52 Tdr. Ld., deraf Ager 51, Have og Gaardsplads 1. Agermarken drives i en 4 Marksdrift med Roer efter Havre, Byg, $\frac{1}{2}$ Græs $\frac{1}{2}$ Staldfoder. Jordens Bonitet er paa $\frac{3}{4}$ af Arealet Lermuld og paa $\frac{1}{4}$ Sandmuld paa Ler- og Grusunderlag. Der holdes 15 Malkekøer, 7 Stkr. Ungkvæg og Kalve og 1 Tyr af rød dansk Race, 6 Heste samt 2 Faar. Sidste Aar solgtes 16 Fedesvin og c. 50 Smaagrise.

Bøgelund var tidligere Fæste under Grevskabet Knuthenborg, men købtes 20. Juli 1845 til fri Ejendom af Fæsteren Thomas Pedersen, efter hvis Død c. 1850 den overgik til Datteren, som 1852 ægtede Rasmus Hansen Koch, den nuværende Ejers Fader.

Den kønne Gaard ligger hyggelig omgivet af den velholdte Have tæt S. for Maribo-Rødby Landevej. Den herskabelige, stilfulde Hovedb. er opført i Grundmur med Tegltag. Avlsb. er dels grundmurede, dels byggede i Bindingsværk og dels i Træ. Der er indlagt elektrisk Lys og Kraft, og Bygningerne forsynes med Vand fra eget Vandværk. — Den tilhørende Jord ligger samlet omkring Gaarden.

Høeghsminde, Hillested Sogn. Postforb. og St.: Maribo, hvortil c. 3 Km. Tlf. 136 over Maribo Central. Nuværende Ejerinde: Enkefru *Wilhelmine Møller*,



Høeghsminde.

som overtog Gaarden i April 1910, er født i Musse 3. Novbr. 1869 og var gift med *Laurits Ditlev Møller*, født paa Strandskov ved Nyborg 20. Oktbr. 1864.

Matr.-Nr. 44a m. fl. af Haared. Hartkorn 5 Tdr. 6 Skpr. 1 Fdkr. $1\frac{1}{4}$ Alb.

Ejendomsskyld 40,000 Kr. Brandassurance for Hovedb. og Avlsb. 24,000 Kr. Gaardens samlede Areal 46 Tdr. Ld., deraf Ager 44½, Have og Gaardsplads 1½. Gaarden drives af Ejerinden. Agermarken drives i en 6 Marksdrift med Havre, Hvede og Staldfoder, Roer og Byg, Roer, Udlægsbyg og 1aars Græs. Jordens Bonitet er hovedsagelig Sandmuld paa Grusunderlag. Der holdes 14 Malkekøer, 6 Stkr. Ungkvæg og Kalve og 2 Tyre af rød dansk Race, 4 Heste samt 2 Plage og Føl. Sidste Aar solgtes c. 25 Fedesvin.

Høeghsminde var oprindelig Fæste under Grevskabet Knuthenborg og frikøbtes c. 1850 af Jørgen Nielsen, som 1872 overdrog den til sin Svigersøn, Høegh, af hvem den nuværende Ejerinde har købt.

Gaarden ligger venlig omgiven af den meget smukke Have umiddelbart ved Maribo-Rødby Landevej; den er væsentlig opført i Grundmur efter Brand 1901; Laden er af Brædder; den anselige Hovedb. bærer Cementstenstag, Avlsb. Paptage. Elektrisk Lys og Kraft er indlagt. — Den tilhørende Jord ligger samlet ved Gaarden.

Enghavegaard, Østofte Sogn. Postforb. og St.: Ryde, hvortil c. 3 Km. Tlf. 38 over Østofte Central. Gaarden ligger c. 9 Km. fra Maribo. Nuværende Ejer: *Chr. P. Christensen*, som overtog Gaarden i Juni 1907, er født i Paarup 17. Aug. 1855 og gift med *Anna Marie Jørgensen*, født paa Femø 17. Aug. 1859.

Matr.-Nr. 4a m. fl. af Østofte. Hartkorn 8 Tdr. 2 Skpr. ½ Alb. Ejendomsskyld 50,000 Kr. Brandassurance for Hovedb. og Avlsb. 23,300 Kr. Gaardens samlede Areal 78 Tdr. Ld., deraf Ager 69, Eng 5, Skov 3, Have og Gaardsplads 1. Agermarken drives i en 8 Marksdrift med Roer efter Grønjordshavre, Byg, Kløver, Hvede, Roer, Byg med Udlæg og 1aars Græs. Jordens Bonitet er Lermuld paa Lerunderlag. Der holdes 20 Malkekøer, 12 Stkr. Ungkvæg og Kalve og 2 Tyre af rød dansk Race, 6 Heste samt 2 Plage og Føl. Sidste Aar solgtes c. 30 Fedesvin og c. 100 Smaagrise.

Enghavegaard var forhen Fæste under Grevskabet Knuthenborg, men frikøbtes af den nuværende Ejer, som havde haft den i Forpagtning i 20 Aar. — Gaarden ligger smukt umiddelbart Ø. for Østofte Fællesskov. Hovedb. er opført i Grundmur, Avlsb. i Bindingsværk, alle med Straatage. Den tilhørende Jord er samlet omkring Gaarden.

Bakkegaard, Østofte Sogn. Postforb.: Maribo, hvortil c. 8 Km., og St.: Ryde, hvortil c. 4 Km. Tlf. 28 over Østofte Central. Nuværende Ejer: *Fr. Hansen*



Bakkegaard.

Steen, som overtog Gaarden 12. Marts 1909, er født i Reersnæs 7. Septbr. 1879 og gift med *Alma Jørgine Hovmand*, født i Dannemarre 2. Decbr. 1885.

Matr.-Nr. 6a m. fl. af Østofte. Hartkorn 7 Tdr. 3 Skpr. 3 Fdkr. 2 Alb. Ejendomsskyld 38,000 Kr. Brandassurance for Hovedb. og Avlsb. 16,433 Kr. Gaardens samlede Areal 62 Tdr. Ld., deraf Ager 55, Eng 6, Have og Gaardsplads 1. Agermarken drives i en 7 Marksdrift med Roer og Staldfoder efter Grønjordshavre, Hvede, Byg, Roer, Udlægsbyg og 1aars Græs. Jordens Bonitet er Lermuld paa Lerunderlag. Der holdes 16 Malkekøer, 14 Stkr. Ungkvæg og Kalve og 2 Tyre af rød dansk Race, 5 Heste, 1 Plag samt 3 Faar. Sidste Aar solgtes c. 40 Fedesvin.

Bakkegaard var tidligere Fæste under Grevskabet Knuthenborg, men frikøbtes c. 1860 af Morten Henriksen, som fulgtes af Sønnen, Jens Mortensen; denne solgte den til Schultz og Hansen, der igen solgte den til R. Hansen, af hvem nuværende Ejer har købt.

Hovedb. og ø. Længe er opførte i Bindingsværk, Staldlængen i Lerstøbning og Laden i Brædder; denne sidste med Paptag, de øvrige med Straatage. Der er indlagt Benzinmotor. — Den tilhørende Jord, der er af fortrinlig Bonitet, ligger samlet ved Gaarden.

Kildegaard, Østofte Sogn. Postforb. og St.: Ryde, hvortil c. 3 Km. Tlf. 47 over Østofte Central. Gaarden ligger c. 7 Km. fra Maribo. Nuværende Ejerinde: Enkefru *Karen Sørensen*, som overtog Gaarden 5. April 1912, er født i Sædinge 30. Juni 1870 og var gift med *Chr. Sørensen*, født i Pøhl paa Als 10. Oktbr. 1859.

Matr.-Nr. 7 m. fl. af Østofte. Hartkorn 7 Tdr. 1 Skp. 1 Fdkr. 1 Alb. Ejendomsskyld 40,000 Kr. Brandassurance for Hovedb. 5,656 Kr., for Avlsb. 14,808 Kr. Gaardens samlede Areal 54 Tdr. Ld., deraf Ager 52, Eng 1, Have og Gaardsplads 1. Gaarden drives af Ejerinden. Agermarken drives i en 7 Marksdrift med benyttet Brak efter Grønjordshavre, Byg, Hvede, Roer, Udlægsbyg og laars Græs. Jordens Bonitet er Lermuld paa Lerunderlag. Der holdes 18 Malkekøer, 10 Stkr. Ungkvæg og Kalve og 2 Tyre af rød dansk Race, 5 Heste samt 1 Plag. Sidste Aar solgtes c. 40 Fedesvin.



Kildegaard.

Gaarden er Arvefæste under Grevskabet Knuthenborg. Chr. Sørensen købte den 1. Marts 1907 af Hans Chr. Hansen, som c. 1893 havde købt af Peder Olsen, som igen havde købt af Peder Thomsen.

Gaarden ligger inde i Østofte By og er, med Undtagelse af en paptækket Bræddelade, opført i Bindingsværk med Straatage. — De fortrinlige Jorder strækker sig langs Kommunevejen N. for Gaarden.

Birkelund, Østofte Sogn. Postforb.: Maribo, hvortil c. 6 Km., og St.: Ryde, hvortil c. 3 Km. Tlf. 36 over Østofte Central. Nuværende Ejer: *Frederik Peter Larsen*, som overtog Gaarden 1. Jan. 1912, er født i Væggerløse Sogn 5. Marts 1871 og gift med *Maren Margrethe Hansen*, født i Væggerløse Sogn 5. Febr. 1876.

Matr.-Nr. 8 m. fl. af Østofte. Hartkorn 7 Tdr. 3 Fdkr. 2¼ Alb. Ejendomsskyld 50,000 Kr. Brandsassurance for Hovedb. 9,130 Kr., for Avlsb. 15,734 Kr. Gaardens samlede Areal 71½ Td. Ld., deraf Ager 70, Mose ½, Have og Gaardsplads 1. Agermarken drives i en 5 Marksdrift. Jordens Bonitet er hovedsagelig Lermuld paa Lerunderlag. Der holdes 22 Malkekøer, 13 Stkr. Ungkvæg og Kalve, 3 Tyre af rød dansk Race, 5 Heste samt 1 Plag. Sidste Aar solgtes c. 40 Fedesvin.

Birkelund's nuværende Ejer købte Gaarden af R. Espensen, som c. 1903—04 havde købt den af Walther, der havde overtaget den efter Faderen. — Gaarden ligger inde i Østofte By og er opført i Grundmur, Hovedb. med Tegltag, Avlsb. med Paptage. Der er installeret Petroleumsmotor.

R. Hansens Gaard i Østofte, Østofte Sogn. Postforb. og St.: Ryde, hvortil c. 2 Km. Gaarden ligger c. 6 Km. fra Maribo. Nuværende Ejer: *Rasmus Hansen*,

som overtog Gaarden i Foraaret 1862, er født paa Ejendommen og var gift med *Maren Jørgensen*, født i Østofte 28. Oktbr. 1841.

Matr.-Nr. 9 m. fl. af Østofte. Hartkorn 7 Tdr. 6 Skpr. $2\frac{1}{4}$ Alb. Ejendoms-skyld 41,000 Kr. Brandassurance for Hovedb. og Avlsb. 20,000 Kr. Gaardens samlede Areal 54 Tdr. Ld., deraf Ager $51\frac{1}{2}$, Mose $1\frac{1}{2}$, Have og Gaardsplads 1. Agermarken drives i en 7 Marksdrift med Rug og Hvede efter Halvbrak, Byg, Roer, Byg, Udlægshavre og Kløver. Jordens Bonitet er Lermuld paa Lerunderlag. Der holdes 15 Malkekøer, 5 Stkr. Ungkvæg og Kalve og 1 Tyr af rød dansk Race samt 4 Heste. Sidste Aar solgtes c. 25 Fedesvin.

Gaarden købtes 1866 til fri Ejendom fra Grevskabet Knuthenborg af nuværende Ejer, hvis Fader, Hans Madsen, havde haft Fæstet før ham. — Gaarden er opført 1878—79, Hovedb. i Grundmur med Pandeplader, Avlsb. i Bindingsværk med Straatage. — Den tilhørende Jord ligger samlet ved Gaarden.

Østofte Hedegaard, Østofte Sogn. Postforb. og St.: Ryde, hvortil c. 3 Km. Tlf. 24 over Østofte Central. Gaarden ligger c. 10 Km. fra Maribo. Nuværende Ejer: *Valdemar Ring Christensen*, som overtog Gaarden i Efteraaret 1910, er født paa Ejendommen 10. Decbr. 1877 og gift med *Katrine Pedersen*, født i Paarup 1. Juli 1880.



Østofte Hedegaard.

Matr.-Nr. 11a m. fl. af Østofte. Hartkorn 5 Tdr. 3 Fdkr. $\frac{1}{2}$ Alb. Ejendoms-skyld 39,000 Kr. Brandassurance for Hovedb. 10,150 Kr., for Avlsb. 19,125 Kr. Gaardens samlede Areal 52 Tdr. Ld., deraf Ager 50, Mose 1, Have og Gaardsplads 1. Agermarken drives i en 9 Marksdrift med Roer efter Grønjordshavre, Byg, Roer, Hvede, Byg, Roer, Udlægsbyg og 1aars Græs. Jordens Bonitet er Lermuld paa Lerunderlag. Der holdes 15 Malkekøer, 8 Stkr. Ungkvæg og Kalve og 1 Tyr af rød dansk Race, 4 Heste, 2 Plage og Føl samt 2 Faar. Sidste Aar solgtes c. 50 Fedesvin.

Gaarden har oprindeligt hørt under Grevskabet Knuthenborg. Den ældst kendte Ejer er Rasmus Nielsen, efter hvis Død den 1877 købtes af Johannes P. Christensen, den nuværende Ejers Fader.

Gaarden ligger c. 3 Km. S. for Østofte By og er med Undtagelse af Laden, der er af Bindingsværk, opført i Grundmur. Bygningerne forsynes med Vand fra eget Vandværk. Der er indlagt Petroleumsmotor. — De fortrinlige Jorder ligger samlede ved Gaarden. — Af Hestebesætningen er 2 Hopper præmierede og optagne i Stambogen.

Højhusgaard, Østofte Sogn. Postforb. og St.: Ryde, hvortil c. 3 Km. Tlf. 10 over Østofte Central. Gaarden ligger c. 7 Km. fra Maribo. Nuværende Ejer: *Mathias Koch*, som overtog Gaarden 10. Juni 1895, er født i Tjennemarke 26. Decbr. 1865 og gift med *Anna Kirstine Nielsen*, født i Tjennemarke 5. Juni 1866.

Matr.-Nr. 13b m. fl. af Østofte. Hartkorn 7 Tdr. 4 Skpr. 3 Fdkr. $2\frac{1}{2}$ Alb. Ejendomsskyld 40,000 Kr. Brandassurance for Hovedb. og Avlsb. 20,900 Kr. Gaardens samlede Areal 52 Tdr. Ld., deraf Ager $47\frac{1}{2}$, Eng 1, Mose 2, Have og Gaardsplads $1\frac{1}{2}$. Agermarken drives i en 7 Marksdrift med Byg efter Grønjords-

havre, benyttet Brak, Vintersæd eller Byg, Roer, Udlægsbyg og 1aars Græs. Jordens Bonitet er hovedsagelig Lermuld paa Lerunderlag. Der holdes 16 Malkekøer, 9 Stkr. Ungkvæg og Kalve og 1 Tyr af rød dansk Race, 4 Heste samt 2 Plage og Føl. Sidste Aar solgtes c. 25 Fedesvin.

Den nuværende Ejer købte Gaarden af Morten Rasmussen, som i 1860erne havde købt den fra Grevskabet Knuthenborg og i sin Tid overtaget den efter Svigerfaderen, Christen Rasmussen.



Højhusgaard.

Gaarden ligger smukt omgivet af Haven og er opført efter Brand 1884 i Grundmur; Hovedb. har Cementstenstag, Avlsb. agtes paalagt Bliktage. — De fortrinlige Jorder ligger samlede omkring Gaarden.

Gerdasminde, Østofte Sogn. Postforb. og St.: Ryde, hvortil c. 1½ Km. Tlf. 52 over Østofte Central. Gaarden ligger c. 11 Km. fra Maribo. Nuværende Ejer: *Hans Peter Hansen*, som overtog Gaarden 20. Marts 1913, er født i Helling 13. Juni 1869 og gift med *Laurine Jeppesen*, født i Halsted 3. Decbr. 1874.

Matr.-Nr. 14a m. fl. af Østofte. Hartkorn 5 Tdr. 2 Skpr. 3 Fdkr. 2 Alb. Ejendomsskyld 36,000 Kr. Brandassurance for Hovedb. og Avlsb. 14,000 Kr. Gaardens samlede Areal 61 Tdr. Ld., deraf Ager 59, Mose 1, Have og Gaardsplads 1. Agermarken drives i en 6 Marksdrift med Roer efter Grønjordsbyg, Byg,



Gerdasminde.

Roer, Udlægshavre og 1aars Græs. Jordens Bonitet er Lermuld paa Lerunderlag. Der holdes 18 Malkekøer, 8 Stkr. Ungkvæg og Kalve og Tyre af rød dansk Race, 5 Heste, 2 Plage og Føl samt 2 Faar. Sidste Aar solgtes c. 50 Fedesvin.

Gerdasminde har tidligere hørt under Grevskabet Knuthenborg og er antagelig i 1850erne købt til Selveje af Gert Hansen eller dennes Fader. Efter G. Hansen fulgte hans Søn, Henrik Hansen, af hvem nuværende Ejer har købt.

Gaarden ligger c. 3 Km. SV. for Østofte By, venlig omgivet af sin store Have. De solide, velholdte Bygninger er opførte i Bindingsværk med Straatage. — Den tilhørende Jord, som skæres af Maribo-Nakskov Banen, ligger samlet omkring Gaarden.

T. J. P. Petersens Gaard i Østofte, Østofte Sogn. Postforb. og St.: Ryde, hvortil c. 2 Km. Tlf. 7 over Østofte Central. Gaarden ligger c. 9 Km. fra Maribo. Nuværende Ejer: *Thorvald J. P. Petersen*, som overtog Gaarden i Maj 1908, er født i Sørup 24. Marts 1875 og gift med *Hansine Boline Hansen*, født i Sørslev 7. Juni 1878.

Matr.-Nr. 15a m. fl. af Østofte. Hartkorn 7 Tdr. 1 Skp. 3 Fdkr. 2 Alb. Ejendomsskyld 45,000 Kr. Brandassurance for Hovedb. og Avlsb. 23,998 Kr. Gaardens samlede Areal 60 Tdr. Ld., deraf Ager 58, Mose 1, Have og Gaardsplads 1. Agermarken drives i en 9 Marksdrift med Roer efter Grønjordshavre, Byg, Blandsæd, Roer, benyttet Brak, Hvede, Udlægsbyg og 1aars Græs. Jordens Bonitet er let Lermuld paa Lerunderlag. Der holdes 18 Malkekøer, 10 Stkr. Ungkvæg og Kalve og 2 Tyre af rød dansk Race, 5 Heste samt 1 Plag. Sidste Aar solgtes c. 30 Fedesvin.

Den nuværende Ejer købte Gaarden af Hans Jørgen Jørgensen, som havde overtaget den efter Faderen, Jens Jørgensen. — Gaarden ligger smukt c. 1½ Km. SV. for Østofte Kirke. Hovedb. er opført i Grundmur, Avlsb. væsentlig i Bindingsværk. Der er installeret Petroleumsmotor.

Urtemosegaard, Østofte Sogn. Postforb. og St.: Ryde, hvortil c. 2 Km. Tlf. 25 over Østofte Central. Gaarden ligger c. 8 Km. fra Maribo. Nuværende Ejer: *Alfred Olivarius Jørgensen*, som overtog Gaarden 20. Febr. 1909, er født



Urtemosegaard.

i Østofte 7. Oktbr. 1872 og gift med *Jørgine Knudsen*, født paa Ejendommen 26. Decbr. 1873.

Matr.-Nr. 16 m. fl. af Østofte. Hartkorn 7 Tdr. 1 Skp. 1 Fdkr. Ejendomsskyld 48,000 Kr. Brandassurance for Hovedb. 7,980 Kr., for Avlsb. 16,013 Kr. Gaardens samlede Areal 72 Tdr. Ld., deraf Ager 68½, Vandløb 2, Have og Gaardsplads 1½. Agermarken drives i en 6 Marksdrift med benyttet Brak efter Grønjordshavre, Rug, Roer, Udlægsbyg og 1aars Græs. Jordens Bonitet er dels Sandmuld og dels Lermuld paa Grus- og Lerunderlag. Der holdes 20 Malkekøer, 10 Stkr. Ungkvæg og Kalve og 2 Tyre af rød dansk Race, 6 Heste samt 1 Plag. Sidste Aar solgtes c. 60 Fedesvin.

Urtemosegaard var oprindelig Fæste under Grevskabet Knuthenborg, men købtes af Fæsteren Knud Pedersens Søn, Peter Knudsen, til fri Ejendom 1869 for 10,400 Rbd. Han overlevedes af sin Hustru, der overdrog Gaarden til Svigersønnen, den nuværende Ejer.

Gaarden ligger smukt omgivet af den kønne, velholdte Have ved Vejen fra Østofte til Ryde St. De grundmurede Bygninger er opførte efter Brand 1888, Hovedb. med Tegtag, Avlsb. med Straatage. De faste Maskiner drives ved Petroleumsmotor. — Jorderne er samlede ved Gaarden.

Christiansdal, Østofte Sogn. Postforb. og St.: Ryde, hvortil c. 3 Km. Tlf. 43 over Østofte Central. Gaarden ligger c. 7 Km. fra Maribo. Nuværende Ejer: *Valdemar Jørgensen*, som overtog Gaarden 11. Juni 1912, er født paa Ejendommen 14. April 1881 og gift med *Karoline Petrine Olsen*, født i Skerne 31. Jan. 1881.

Matr.-Nr. 18 m. fl. af Østofte. Hartkorn 7 Tdr. 5 Skpr. $\frac{1}{2}$ Alb. Ejendoms-skyld 39,000 Kr. Brandassurance for Hovedb. og Avlsb. 21,580 Kr. Gaardens samlede Areal 51 Tdr. Ld., deraf Ager 50, Have og Gaardsplads 1. Agermarken



Christiansdal.

drives i en 7 Marksdrift med benyttet Brak efter Grønjordshavre, Hvede, Byg, Roer, Udlægsbyg og 1aars Græs. Jordens Bonitet er Lermuld paa Lerunderlag. Der holdes 15 Malkekøer, 13 Stkr. Ungkvæg og Kalve og 2 Tyre af rød dansk Race, 4 Heste samt 1 Plag. Sidste Aar solgtes 72 Fedesvin.

Christiansdal var oprindelig Fæste under Grevskabet Knuthenborg. Fæsteren Jens Poulsen døde c. 1854, hvorefter Enken købte Gaarden til Arvefæste og 1862 solgte den til sin Svigersøn, H. Chr. Jørgensen, den nuværende Ejers Fader.

Gaarden ligger hyggelig omgivet af sin smukke Have i Vestsiden af Østofte By. Hovedb. er opført i Bindingsværk med Straatag ligesom Avlsb., undtagen s. Længe, der 1912 er bygget i Grundmur og Brædder med Bliktag. — De fortrinlige Jorder ligger samlede S. for Gaarden.

Hamborggaard, Østofte Sogn. Postforb. og St.: Ryde, hvortil c. 4 Km. Tlf. 39 over Østofte Central. Gaarden ligger c. 8 Km. fra Maribo. Nuværende



Hamborggaard.

Ejer: *Christian Hansen*, som overtog Gaarden 7. Juli 1904, er født i Mossebølle ved Præstø 14. Febr. 1868 og gift med *Johanne Kirstine Hansen*, født i Thestrup ved Haslev 12. Marts 1868.

Matr.-Nr. 19a m. fl. af Østofte. Hartkorn 7 Tdr. 2 Skpr. 2 Fdkr. $\frac{3}{4}$ Alb. Ejendomsskyld 44,000 Kr. Brandassurance for Hovedb. og Avlsb. 23,700 Kr. Gaardens samlede Areal 61 $\frac{1}{2}$ Td. Ld., deraf Ager 59 $\frac{1}{2}$, Eng og Mose 1, Have og Gaardsplads 1. Agermarken drives i en 8 Marksdrift skiftevis med Vaarsød og Roer med 1aars Græs. Jordens Bonitet er hovedsagelig Lermuld paa Lerunderlag. Der holdes 20 Malkekøer, 12 Stkr. Ungkvæg og Kalve og 2 Tyre af rød dansk Race samt 5 Heste. Sidste Aar solgtes c. 50 Fedesvin.

Hamborggaard's nuværende Ejer købte Gaarden af H. C. Petersen, som c. 1896 havde købt af Olsen.

De nye, smukke Bygninger ligger lidt V. for Østofte By og er væsentlig opførte i Grundmur; Laden dog i Træ. — Den tilhørende Jord ligger samlet ved Gaarden. Den nuværende Ejer har lagt et stort og dygtigt Arbejde i Gaardens Drift, ligesom han er betroet med adskillige offentlige Tillidshverv.

P. A. Pedersens Gaard i Sørup, Østofte Sogn. Postforb. og St.: Maribo, hvortil c. 7 Km. Tlf. 23 over Østofte Central. Nuværende Ejer: *Peder Anthon Pedersen*, som overtog Gaarden 1. Maj 1909, er født i Paarup 26. Novbr. 1874 og gift med *Kristine Margrethe Borre*, født i Paarup 20. April 1884.

Matr.-Nr. 6 m. fl. af Sørup. Hartkorn 7 Tdr. 4 Skpr. 1 Fdkr. 1 Alb. Ejendomsskyld 38,000 Kr. Brandassurance for Hovedb. og Avlsb. 38,000 Kr. Gaardens



P. A. Pedersens Gaard.

samlede Areal 50 Tdr. Ld., deraf Ager 49, Have og Gaardsplads 1. Agermarken drives i en 8 Marksdrift med Roer m. m. efter Grønjordshavre, Byg, benyttet Brak, Hvede, Roer, Udlægsbyg og 1aars Græs. Jordens Bonitet er Lermuld paa Lerunderlag. Der holdes 15 Malkekøer, 10 Stkr. Ungkvæg og Kalve og 1 Tyr af rød dansk Race, 5 Heste, 1 Plag samt 2 Faar. Sidste Aar solgtes c. 35 Fedesvin.

Gaarden har oprindeligt hørt under Grevskabet Knuthenborg, men frikøbtes 16. Oktbr. 1846 af Enken efter den tidligere Fæster, Peder Clausen. Hun ægtede Eggert Jensen, som sidst i 1870erne overdrog Gaarden til sin Søn, Peder Eggertsen, af hvem hans Nevø, den nuværende Ejer, har købt.

Gaarden ligger i Nordsiden af Sørup By og er med Undtagelse af den grundmurede Staldlænge opført i Bindingsværk med Straatage. — Den tilhørende Jord ligger samlet N. for Gaarden.

H. Mikkelsens Gaard i Sørup, Østofte Sogn. Postforb. og St.: Ryde, hvortil c. 4 Km. Gaarden ligger c. 9 Km. fra Maribo. Nuværende Ejer: *Hans Mikkelsen*, som overtog Gaarden i Maj 1869, er født i Tjennemarke 30. Aug. 1844 og var gift med *Gertrud Marie Olsen*, født paa Ejendommen 7. April 1832.

Matr.-Nr. 16a m. fl. af Sørup. Hartkorn 6 Tdr. 2 Fdkr. Ejendomsskyld 50,000 Kr. Brandassurance for Hovedb. 10,720 Kr., for Avlsb. 15,138 Kr. Gaardens samlede Areal 91 Tdr. Ld., deraf Ager 87, Mose 2, Skov 1, Have og Gaards-

plads 1. Agermarken drives i en 8 Marksdrift med Vintersæd efter Halvbrak, Roer, Byg, Kløver, Havre med Udlæg og 1aars Græs. Jordens Bonitet er Sandmuld paa Sand- og Lerunderlag. Der holdes 20 Malkekøer, 8 Stkr. Ungkvæg og Kalve og 2 Tyre af rød dansk Race, 6 Heste, 1 Plag samt 3 Faar. Sidste Aar solgtes c. 15 Fedesvin.

Gaarden har oprindelig hørt under Grevskabet Knuthenborg, men frikøbtes 28. April 1845 af Fæsteren Ole Rasmussen, den nuværende Ejers Svigerfader.



H. Mikkelsens Gaard.

Gaarden ligger smukt i den skovrige Egn og er opført i Bindingsværk med Straatage; ø. Længe har dog Tag af Pandeplader. Tidligere laa den inde i Sørup By, men udflyttedes 1812 af den daværende Fæster, Anders Godtfredsen. — Den tilhørende Jord ligger samlet omkring Gaarden.

Erikstrupgaard, Østofte Sogn. Postforb. og St.: Maribo, hvortil c. 3½ Km. Tlf. 15 over Østofte Central. Nuværende Ejer: *P. Poulsen*, som overtog Gaarden i Foraaret 1887, er født i Østofte 1. Oktbr. 1852 og gift med *Karen Kirstine Rasmussen*, født paa Ejendommen 21. Maj 1858.

Matr.-Nr. 2a m. fl. af Erikstrup. Hartkorn 7 Tdr. 1 Skp. 1 Fdkr. 1¼ Alb. Ejendomsskyld 46,000 Kr. Brandassurance for Hovedb. 8,400 Kr., for Avlsb. 10,160 Kr. Gaardens samlede Areal 72 Tdr. Ld., deraf Ager 69, Mose 2, Have og Gaardsplads 1. Agermarken drives i en 6 Marksdrift med Rug og Hvede efter Grønjordshavre, Byg, Roer, Udlægsbyg og 1aars Græs. Jordens Bonitet er hovedsagelig Lermuld paa Lerunderlag. Der holdes 20 Malkekøer, 10 Stkr. Ungkvæg og Kalve og 2 Tyre af rød dansk Race, 6 Heste samt 2 Faar. Sidste Aar solgtes 26 Fedesvin.

Erikstrupgaard frikøbtes 20. Decbr. 1853 fra Grevskabet Knuthenborg af Fæsteren Lars Ibsen, som 1857 solgte til Eggert Rasmussen, den nuværende Ejers Svigerfader. — Gaarden ligger c. 1½ Km. SV. for Erikstrup By og er opført i Bindingsværk med Straatage. — Den tilhørende Jord ligger samlet ved den.

Høvang, Østofte Sogn. Postforb. og St.: Maribo, hvortil c. 3½ Km. Tlf. 8 over Østofte Central. Nuværende Ejer: *J. P. Mortensen*, som overtog Gaarden 7. Febr. 1891, er født i Erikstrup 28. Febr. 1862 og gift med *Marie Pedersen*, født i Idestrup Sogn 9. Juni 1876.

Matr.-Nr. 3a m. fl. af Erikstrup. Hartkorn 7 Tdr. 6 Skpr. 1¼ Alb. Ejendomsskyld 46,000 Kr. Brandassurance for Hovedb. 9,606 Kr., for Avlsb. 13,349 Kr. Gaardens samlede Areal 68 Tdr. Ld., deraf Ager 62, Eng 5, Have og Gaardsplads 1. Agermarken drives i en 8 Marksdrift med Roer efter Grønjordshavre, Byg, Rug og Hvede, Roer, Byg, Udlægsbyg og 1aars Græs. Jordens Bonitet er god Muld paa Grus- og Lerunderlag. Der holdes 21 Malkekøer, 9 Stkr. Ungkvæg og Kalve og 3 Tyre af rød dansk Race, 6 Heste samt 1 Plag. Sidste Aar solgtes c. 40 Fedesvin.

Høvang var oprindelig Fæste under Grevskabet Knuthenborg, men frikøbtes 20. Oktbr. 1855 af Hans Mortensen, som 8. Maj 1832 fik Gaarden i Fæste. Han solgte til den nuværende Ejer.

Gaarden ligger inde i Erikstrup By og er opført i Bindingsværk med Straatage. Den har eget Elektricitetsværk, som drives ved Petroleumsmotor. — Jorderne ligger



Høvang.

samlede ved Gaarden. — Af den fortræffelige Besætning er flere Individier tildelt forskellige Præmier.

Elisabethsminde, Østofte Sogn. Postforb. og St.: Maribo, hvortil c. 3½ Km. Tlf. 5 over Hillested Central. Nuværende Ejer: *Lars Hansen*, som overtog Gaarden 1. Febr. 1912, er født paa Femø 17. Juli 1854 og gift med *Karen Kirstine Karlsen*, født i Stokkemarke 5. April 1854.

Matr.-Nr. 4a m. fl. af af Erikstrup. Hartkorn 5 Tdr. 1 Fdkr. 1¼ Alb. Ejendomsskyld 45,000 Kr. Brandassurance for Hovedb. 4,500 Kr., for Avlsb. 15,000 Kr. Gaardens samlede Areal 57 Tdr. Ld., deraf Ager 55½, Have og Gaardsplads 1½. Agermarken drives i en 6 Marksdrift med Roer efter Grønjordshavre, Hvede, Roer, Udlægsbyg og 1aars Græs. Jordens Bonitet er hovedsagelig Lermuld paa Lerunderlag. Der holdes 17 Malkekøer, 9 Stkr. Ungkvæg og Kalve og 2 Tyre af rød dansk Race samt 5 Heste. Sidste Aar solgtes c. 30 Fedesvin.



Elisabethsminde.

Elisabethsminde frikøbtes 1855 fra Grevskabet Knuthenborg af Hans Petersen, som 1884 solgte den til Brødrene Henriksen, der solgte til Lars Jørgen Andersen; denne solgte igen 1904 til Nymann Nielsen, af hvem nuværende Ejer har købt.

Hyggelig omgiven af sin smukke Have ligger Gaarden c. 1 Km. Ø. for Erikstrup By umiddelbart ved Østofte-Hillested Vejen. De vel vedligeholdte Bygninger er opførte i Bindingsværk med Straatage. Der er installeret Petroleumsmotor. — Jorden ligger samlet ved Gaarden.

F. Mortensens Gaard i Erikstrup, Østofte Sogn. Postforb. og St.: Maribo, hvortil c. 3 Km. Tlf. 302 over Maribo Central. Nuværende Ejer: *F. Mortensen*, som overtog Gaarden 22. Maj 1900, er født paa Ejendommen 31. Aug. 1867 og gift med *Kamilla Pedersen*, født 27. April 1866.

Matr.-Nr. 6a m. fl. af Erikstrup. Hartkorn 7 Tdr. 1 Skp. 1 Fdkr. 2¼ Alb. Ejendomsskyld 37,000 Kr. Brandassurance for Hovedb. 6,120 Kr., for Avlsb. 18,511 Kr. Gaardens samlede Areal 51 Tdr. Ld., deraf Ager 50, Have og Gaardsplads 1. Agermarken drives i en 8 Marksdrift med Byg efter Grønjordshavre, Brak, Rug, Byg, Roer, Udlægsbyg og 1aars Græs. Jordens Bonitet er hovedsagelig Lermuld paa Lerunderlag. Der holdes 17 Malkekøer, 7 Stkr. Ungkvæg og Kalve og 3 Tyre af rød dansk Race, 6 Heste samt 1 Plag. Sidste Aar solgtes c. 20 Fedesvin.

Gaarden købtes til Selveje 11. April 1869 af Fæsteren Lars Mortensen, efter hvis Død den nuværende Ejer overtog. — Gaarden er opført i Bindingsværk med Straatage, undtagen en paptækket Bræddelade. — Jorderne er samlede ved Gaarden.

C. Pedersens Gaard i Erikstrup, Østofte Sogn. Postforb. og St.: Maribo, hvortil c. 3 Km. Nuværende Ejer: *Carl Pedersen*, som overtog Gaarden 1. Juli 1905, er født paa Ejendommen 8. Jan. 1873 og gift med *Amanda Johansen*, født i Alsø 23. Decbr. 1877.

Matr.-Nr. 7a m. fl. af Erikstrup. Hartkorn 7 Tdr. 2 Skpr. 1 Fdkr. 1 Alb. Ejendomsskyld 37,000 Kr. Brandassurance for Hovedb. 4,998 Kr., for Avlsb. 10,172 Kr. Gaardens samlede Areal 57 Tdr. Ld., deraf Ager 56, Have og Gaards-



C. Pedersens Gaard.

plads 1. Agermarken drives i en 7 Marksdrift med Roer efter Grønjordshavre, Rug og Hvede, Byg, Roer, Udlægsbyg og 1aars Græs. Jordens Bonitet er hovedsagelig Lermuld paa Lerunderlag. Der holdes 18 Malkekøer, 7 Stkr. Ungkvæg og Kalve og 3 Tyre af rød dansk Race samt 5 Heste. Sidste Aar solgtes 34 Fedesvin.

Gaarden var forhen Fæste under Grevskabet Knuthenborg, men frikøbtes c. 1848 af en tidligere Fæsters Enke. Den nuværende Ejers Fader, Jens Chr. Poulsen, købte den ved Auktion 1865.

Gaarden ligger venlig omgivet af sin gode, velholdte Have tæt S. for Vejen fra Erikstrup til Maribo Landevej. Bygningerne er med Undtagelse af en paptækket Bræddelade opførte i Bindingsværk med Straatage. — Jorderne ligger samlede ved Gaarden.

Skovsgaard, Østofte Sogn. Postforb. og St.: Maribo, hvortil c. 3½ Km. Nuværende Ejer: *Jens Kragholm*, som overtog Gaarden 10. Marts 1907, er født i Hillested 31. Aug. 1875 og gift med *Kristine Bertha Petersen*, født i Krønge 22. Decbr. 1880.

Matr.-Nr. 9a m. fl. af Erikstrup. Hartkorn 6 Tdr. 7 Skpr. 2 Fdkr. 1¼ Alb. Ejendomsskyld 37,000 Kr. Brandassurance for Hovedb. 8,000 Kr., for Avlsb. 9,000 Kr. Gaardens samlede Areal 50 Tdr. Ld., deraf Ager 49, Have og Gaardsplads 1. Agermarken drives i en 7 Marksdrift med Roer efter Grønjordshavre, Rug, Byg, Roer, Udlægsbyg og 1aars Græs. Jordens Bonitet er hovedsagelig

Lermuld paa Lerunderlag. Der holdes 18 Malkekøer, 8 Stkr. Ungkvæg og Kalve og 2 Tyre af rød dansk Race, 5 Heste, 2 Plage og Føl samt 1 Faar. Sidste Aar solgtes c. 20 Fedesvin.

Skovsgaard var tidligere Fæste under Grveskabet Knuthenborg og frikøbtes formentlig 1857 af Peter Rasmussen, som solgte til Nymann Rasmussen, af hvem den nuværende Ejer har købt.



Skovsgaard

Gaarden ligger c. 1½ Km. SV. for Erikstrup By og er opført efter Brand 1903 i Grundmur, Hovedb. med Straatag, Avlsb. med Paptage. — Jorderne ligger samlede omkring Gaarden.

Rønnehavegaard, Østofte Sogn. Postforb. og St.: Maribo, hvortil c. 5 Km. Tlf. 31 over Østofte Central. Nuværende Ejerinde: Enkefru *Karen Pedersen*, som overtog Gaarden 13. Jan. 1889, er født i Sørup 5. Febr. 1850 og var gift med *Karl Pedersen*, født i Paarup 26. Novbr. 1843.



Rønnehavegaard.

Matr.-Nr. 3a m. fl. af Paarup. Hartkorn 7 Tdr. 6 Skpr. 2 Fdkr. 1¼ Alb. Ejendomsskyld 47,000 Kr. Brandassurance for Hovedb. 6,000 Kr., for Avlsb. 13,500 Kr. Gaardens samlede Areal 70 Tdr. Ld., deraf Ager 69, Have og Gaardsplads 1. Gaarden drives af Ejerinden. Agermarken drives i en 8 Marksdrift med Havre, Brak, Hvede og Rug, Roer, Byg, Roer og Blandsæd, Udlægsbyg og 1aars Græs. Jordens Bonitet er god Muld paa Sand- og Lerunderlag. Der holdes 25 Malkekøer, 10 Stkr. Ungkvæg og Kalve og 4 Tyre af rød dansk Race, 5 Heste samt 2 Plage og Føl. Sidste Aar solgtes c. 50 Fedesvin.

Rønnehavegaard frikøbtes c. 1852 fra Grevskabet Knuthenborg af *Jørgen Larsen*, som 1866 overdrog den til *Eggert Jensen*, efter hvem den 1878 overgik til den nuværende Ejerindes afdøde Mand.

Gaarden, der omgives hyggelig af sin smukke, gamle Have, er opført i Bindingsværk med Straatage. — Jorderne ligger ved Gaarden.

Borresminde, Østofte Sogn. Postforb. og St.: Maribo, hvortil c. 5 Km. Tlf. 2 over Østofte Central. Nuværende Ejer: *F. R. Borre*, som overtog Gaarden 12. Juni 1909, er født paa Ejendommen 11. Decbr. 1883 og gift med *Karen Margrethe Mortensen*, født paa Falster 8. Novbr. 1883.

Matr.-Nr. 4a m. fl. af Paarup. Hartkorn 12 Tdr. 4 Skpr. 3 Fdkr. 3 Alb. Ejendomsskyld 65,000 Kr. Brandassurance for Hovedb. 7,000 Kr., for Avlsb. 21,000 Kr. Gaardens samlede Areal 87 Tdr. Ld., deraf Ager 85, Have og Gaardsplads 2. Agermarken drives i en 9 Marksdrift med Hvede, Byg, Roer, Byg, Græs, Havre, Roer, Byg og Græs. Jordens Bonitet er overvejende Lermuld paa Lerunderlag. Der holdes 32 Malkekøer, 14 Stkr. Ungkvæg og Kalve og 3 Tyre af rød dansk Race, 7 Heste, 1 Plag samt 2 Faar. Sidste Aar solgtes c. 80 Fedesvin.

Borresminde frikøbtes 1872 af F. Borre, der 1880 afstod den til H. C. Borre, den nuværende Ejers Fader. — Hovedb. er opført i Grundmur med Cementstenstag, Avlsb. dels i Grundmur, dels i Bindingsværk og dels i Træ.

C. Christensens Gaard i Paarup, Østofte Sogn. Postforb. og St.: Maribo, hvortil c. 3½ Km. Tlf. 37 over Østofte Central. Nuværende Ejer: *Chr. Christensen*, som overtog Gaarden 17. Juli 1912, er født paa Ejendommen 13. April 1873 og gift med *Sofie Knudsen*, født 6. April 1882.



C. Christensens Gaard.

Matr.-Nr. 2a m. fl. af Paarup. Hartkorn 7 Tdr. 2 Skpr. 1 Fdkr. 2¼ Alb. Ejendomsskyld 46,000 Kr. Brandassurance for Hovedb. 5,000 Kr., for Avlsb. 13,410 Kr. Gaardens samlede Areal 65 Tdr. Ld., deraf Ager 64, Have og Gaardsplads 1. Agermarken drives i en 6 Marksdrift med Brak efter Havre, Rug, Roer, Udlægsbyg og 1aars Græs. Jordens Bonitet er hovedsagelig Lermuld paa Lerunderlag. Der holdes 19 Malkekøer, 15 Stkr. Ungkvæg og Kalve og 2 Tyre af rød dansk Race, 4 Heste, 1 Plag samt 1 Faar. Sidste Aar solgtes 36 Fedesvin.

Gaarden, som oprindeligt har hørt under Grevskabet Knuthenborg, er formentlig købt til Selveje af nuværende Ejers Bedstefader, Christen Pedersen, c. 1852. Han afstod den 1872 til Sønnen, Christen Christensen, efter hvem den nuværende Ejer har overtaget.

Gaarden ligger tæt N. for Maribo-Nakskov Landevej og er opført i Bindingsværk med Straatage, undtagen en grundmuret Længe med Paptag. — Jorderne er samlede ved Gaarden.

C. Sørensens Gaard i Paarup, Østofte Sogn. Postforb. og St.: Maribo, hvortil c. 5½ Km. Tlf. 40 over Østofte Central. Nuværende Ejer: *Grevskabet Knuthenborg*. Gaarden er bortforpagtet til *Chr. Sørensen*.

Matr.-Nr. 6a, 10a m. fl. af Paarup. Hartkorn 10 Tdr. 6 Skpr. 1 Fdkr. $\frac{1}{2}$ Alb. Ejendomsskyld 50,000 Kr. Brandassurance for Hovedb. 4,500 Kr., for Avlsb. 13,000 Kr. Gaardens samlede Areal 80 Tdr. Ld., deraf Ager 77, Eng 2, Have og Gaardsplads 1. Agermarken drives i en 6 Marksdrift med benyttet Brak efter Grønjordshavre, Hvede, Roer, Udlægsbyg og 1aars Græs. Jordens Bonitet er hovedsagelig Lermuld paa Lerunderlag. Der holdes 25 Malkekøer, 10 Stkr. Ungkvæg og Kalve og 1 Tyr af rød dansk Race, 6 Heste, 3 Plage og Føl samt 3 Faar. Sidste Aar solgtes c. 50 Fedesvin.

Gaarden ligger tæt NØ. for Paarup Mølle og er væsentlig opført i Bindingsværk med Straatage. — Jorden ligger samlet ved den.

Langetgaard, Østofte Sogn. Postforb. og St.: Ryde, hvortil c. $\frac{1}{2}$ Km. Gaarden ligger c. 11 Km. fra Maribo. Nuværende Ejer: *Jacob Martin Jensen*, som overtog Gaarden 12. Maj 1908, er født i Vesterborg 3. Marts 1866 og gift med *Jacobine Jacobsen*, født i Vesterborg 28. Oktbr. 1865.

Matr.-Nr. 3a m. fl. af Langet. Hartkorn 9 Tdr. 2 Skpr. 3 Fdkr. $\frac{1}{4}$ Alb. Ejendomsskyld 50,000 Kr. Brandassurance for Hovedb. og Avlsb. 15,500 Kr. Gaardens samlede Areal 84 Tdr. Ld., deraf Ager $82\frac{1}{2}$, Have og Gaardsplads $1\frac{1}{2}$. Agermarken drives i en 7 Marksdrift med Brak efter Grønjordsblandsæd, Hvede,



Langetgaard.

Byg, Roer, Udlægsbyg og 1aars Græs. Jordens Bonitet er Lermuld paa Lerunderlag. Der holdes 22 Malkekøer, 11 Stkr. Ungkvæg og Kalve og 5 Tyre af rød dansk Race, 5 Heste samt 2 Plage og Føl. Sidste Aar solgtes c. 30 Fedesvin.

Langetgaard har tidligere hørt under Christianssæde, men er antagelig 1852 frikøbt af Hans Jacob Pedersen, efter hvem den overgik til Sønnen, Morten Pedersen; dennes Enke solgte til Peder Olsen, der 1899 solgte den til Carl Nielsen, af hvem nuværende Ejer har købt.

Gaarden ligger inde i Langet By og er opført i Bindingsværk med Straatage. — De gode Jorder strækker sig NØ. for Gaarden. — Blandt den fortrinlige Besætning findes en præmieret Hoppe.

Søndergaard, Østofte Sogn. Postforb. og St.: Ryde, hvortil c. 1 Km. Gaarden ligger c. 12 Km. fra Maribo. Nuværende Ejer: *Jørgen Mikkelsen*, som overtog Gaarden i Foraaret 1905, er født paa Ejendommen 27. Decbr. 1869 og gift med *Augusta Winther*, født i Vejleby 22. Juli 1880.

Matr.-Nr. 9a m. fl. af Langet. Hartkorn 5 Tdr. 3 Skpr. 1 Fdkr. $2\frac{1}{4}$ Alb. Ejendomsskyld 35,000 Kr. Brandassurance for Hovedb. 7,000 Kr., for Avlsb. 16,387 Kr. Gaardens samlede Areal $62\frac{1}{2}$ Td. Ld., deraf Ager 61, Have og Gaardsplads $1\frac{1}{2}$. Agermarken drives en 7 Marksdrift med Roer og Staldfoder efter Grønjordshavre, Hvede og Rug, Byg, Roer, Udlægsbyg og 1aars Græs. Jordens Bonitet er hovedsagelig Lermuld paa Lerunderlag. Der holdes 17 Malkekøer, 9 Stkr. Ungkvæg og Kalve og 2 Tyre af rød dansk Race, 6 Heste, 1 Plag samt 4 Faar. Sidste Aar solgtes c. 50 Fedesvin.

Søndergaard var oprindelig Fæste under Christianssæde, men frikøbtes af Chr. Hassing, som atter solgte til Niels Michaelsen, ved hvis Fallit Christianssæde atter overtog og ved Auktion 1861 solgte den til Ole Svendsen; denne solgte straks til Rasmus Mikkelsen, den nuværende Ejers Fader.



Søndergaard.

Gaardens smukke, stilfulde, praktiske Bygninger er opførte efter Brand 1906 i Grundmur, Hovedb. med Cementstenstag, Avlsb. med Paptage. Den tilhørende Jord, som gennemskæres af Jernbanen, ligger samlet ved Gaarden.

Kileagergaard, Østofte Sogn. Postforb. og St.: Bandholm, hvortil c. 3½ Km. Gaarden ligger c. 7½ Km. fra Maribo. Nuværende Ejer: *Rasmus Jørgensen*, som overtog Gaarden 1. Febr. 1907, er født i Ud Stolpe 9. Juli 1877 og gift med *Marie Kock*, født i Thorslunde 15. Septbr. 1880.

Matr.-Nr. 4a m. fl. af Havlykke. Hartkorn 5 Tdr. 3 Skpr. Ejendomsskyld 35,000 Kr. Brandassurance for Hovedb. 7,000 Kr., for Avlsb. 9,500 Kr. Gaardens samlede Areal 48½ Td. Ld., deraf Ager 47½, Have og Gaardsplads 1. Agermarken drives i en 6 Marksdrift med Havre, Ærter og Roer, Byg, Roer, Udlægsbyg og 1aars Græs. Jordens Bonitet er hovedsagelig Lermuld paa Lerunderlag. Der holdes 13 Malkekøer, 10 Stkr. Ungkvæg og Kalve og 2 Tyre af rød dansk Race samt 4 Heste. Sidste Aar solgtes c. 30 Fedesvin.

Kileagergaard frikøbtes c. 1856 fra Grevskabet Knuthenborg af Lars Hansen, som 1900 solgte til Johan Jørgensen, af hvem nuværende Ejer har købt. — Gaarden er med Undtagelse af en paptækket Bræddelade væsentlig opført i Grundmur. Jorderne ligger samlede ved den.

Korslykkegaard, Østofte Sogn. Postforb. og St.: Bandholm, hvortil c. 5 Km. Gaarden ligger c. 9 Km. fra Maribo. Nuværende Ejer: *Olfert H. Jørgensen*, som overtog Gaarden 5. April 1907, er født i Havlykke 17. Febr. 1878 og gift med *Bodil Poulsen-Bruun*, født i Ringsebølle 20. Aug. 1880.

Matr.-Nr. 12 m. fl. af Havlykke. Hartkorn 5 Tdr. 5 Skpr. 3 Fdkr. Ejendomsskyld 40,000 Kr. Brandassurance for Hovedb. 4,785 Kr., for Avlsb. 13,000 Kr. Gaardens samlede Areal 63 Tdr. Ld., deraf Ager 61, Mose 1, Have og Gaardsplads 1. Agermarken drives i en 6 Marksdrift med Havre, Roer, Byg, Roer, Udlægsbyg og 1aars Græs. Jordens Bonitet er Lermuld paa Lerunderlag. Der holdes 18 Malkekøer, 11 Stkr. Ungkvæg og Kalve og 1 Tyr af rød dansk Race, 6 Heste samt 2 Plage og Føl. Sidste Aar solgtes c. 30 Fedesvin.

Korslykkegaard's ældst kendte Ejer, Niels Bødker Nielsen, overdrog den 1880 til Sønnen, H. J. Bødker Nielsen, der 1887 solgte til Claus Clausen, der solgte til Otto Jørgensen, af hvem nuværende Ejer har købt. — Hovedb. er opført i Bindingsværk med Straatag, Avlsb. hovedsagelig i Grundmur med Paptage. Jorden ligger samlet ved Gaarden.

J. A. Rasmussen Nymand's Gaard i Reersnæs, Østofte Sogn. Postforb. og St.: Bandholm, hvortil c. 3½ Km. Gaarden ligger c. 10 Km. fra Maribo. Nuværende Ejer: *Jørgen A. Rasmussen Nymand*, som overtog Gaarden 25. Marts 1906, er født paa Ejendommen 28. Aug. 1872.

Matr.-Nr. 6a m. fl. af Reersnæs. Hartkorn 5 Tdr. 2 Skpr. 3 Fdkr. 2¼ Alb. Ejendomsskyld 35,000 Kr. Brandassurance for Hovedb. 6,468 Kr., for Avlsb. 6,264 Kr. Gaardens samlede Areal 42 Tdr. Ld., deraf Ager 41, Have og Gaardsplads 1. Agermarken drives i en 6 Marksdrift med benyttet Brak efter Grøn-jordshavre, Hvede, Byg, Udlægsblandsæd og 1aars Græs. Jordens Bonitet er Lermuld paa Lerunderlag. Der holdes 9 Malkekøer, 4 Stkr. Ungkvæg og Kalve af rød dansk Race, 4 Heste samt 2 Faar. Sidste Aar solgtes c. 10 Fedesvin.



J. A. Rasmussen Nymand's Gaard.

Oprindelig hørte Gaarden som Fæste under Grevskabet Knuthenborg, men frikøbtes 1847 af Fæsteren Rasmus Larsen. Han overdrog den 1870 til sin Søn, Lars Rasmussen, den nuværende Ejers Fader.

Gaarden ligger hyggelig omgivet af Haven i den skovrige Egn lidt S. fra Hovedlandevejen fra Bandholm til Birket. Bygningerne er opførte i Bindingsværk. Fra Gaarden er der en smuk Udsigt over Smaalandshavet med Femø og Fejø til Sjællands Kyst.

Baadsminde, Bandholm Sogn. Postforb. og St.: Bandholm, hvortil c. 2 Km. Tlf. 35 over Bandholm Central. Gaarden ligger c. 10 Km. fra Maribo. Nu-



Baadsminde.

værende Ejer: *Vilhelm Paschburg*, som overtog Gaarden 1. Maj 1894, er født i Holsten 4. Jan. 1869 og gift med *Anna Nielsen*, født i Reersnæs 23. Novbr. 1868.

Matr.-Nr. 9a m. fl. af Reersnæs. Hartkorn 7 Tdr. 2 Skpr. 2 Fdkr. 2¼ Alb. Ejendomsskyld 45,000 Kr. Brandassurance for Hovedb. 10,192 Kr., for Avlsb. 17,399 Kr. Gaardens samlede Areal 53 Tdr. Ld., deraf Ager 51, Have og Gaardsplads 2. Agermarken drives i en 8 Marksdrift med Hvede, Roer, Byg, Græs, Havre, Roer, Byg og Græs. Jordens Bonitet er hovedsagelig Lermuld paa Lerunderlag. Der holdes 18 Malkekøer, 10 Stkr. Ungkvæg og Kalve og 1 Tyr af rød dansk Race, 5 Heste, 1 Plag samt 1 Faar. Sidste Aar solgtes c. 40 Fedesvin.

B a a d s m i n d e var tidligere Fæste under Grevskabet Knuthenborg og er formentlig frikøbt af Sognefoged Peder Hansen, som 1866 afstod den til sin Datter, gift med Nielsen Baad. Hun overdrog den til sin Svigersøn, den nuværende Ejer.

Gaarden ligger hyggelig omgivet af sin smukke Have og er opført i Grundmur, Hovedb. med Skifertag, Avlsb. med Paptage. Der er indlagt elektrisk Lys og Kraft. — Ejeren er i Besiddelse af en sjælden og smuk Samling af afrikanske Vaaben, Ridetøj m. m.

Dyrlæge Henningsens Gaard i Bandholm, Bandholm Sogn. Postforb. og St.: Bandholm. Tlf. 13 over Bandholm Central. Gaarden ligger c. 7½ Km. fra Maribo. Nuværende Ejer: *Grevskabet Knuthenborg*. Gaarden er bortforpagtet til Dyrlæge *Henningsen*.

Matr.-Nr. 3a, 4a m. fl. af Bandholm. Hartkorn 8 Tdr. 2¼ Alb. Ejendoms-skyld 47,000 Kr. Brandassurance for Hovedb. 3,000 Kr., for Avlsb. 12,000 Kr. Gaardens samlede Areal 67 Tdr. Ld., deraf Ager 66, Have og Gaardsplads 1. Agermarken drives i en 8 Marksdrift med Hvede, Byg, Roer, Byg, Havre, Roer, Udlægsbyg og 1aars Græs. Jordens Bonitet er hovedsagelig Lermuld paa Lerunderlag. Der holdes 30 Malkekøer, 10 Stkr. Ungkvæg og Kalve og 1 Tyr af rød dansk Race, 6 Heste, 1 Plag samt 2 Faar. Sidste Aar solgtes 12 Fedesvin. Gaarden ligger midt i Bandholm By og er opført i Bindingsværk med Straatage.

Rørmarkgaard, Bandholm Sogn. Postforb. og St.: Bandholm, hvortil c. 3½ Km. Gaarden ligger c. 11 Km. fra Maribo. Nuværende Ejer: *Hans Petersen*, som overtog Gaarden 15. Juni 1881, er født i Maglemer 6. Juli 1846 og gift med *Margrethe Krøll*, født i Hunseby 3. Septbr. 1844.

Matr.-Nr. 7a m. fl. af Bandholm. Hartkorn 7 Tdr. 3 Skpr. 2¼ Alb. Ejendoms-skyld 35,500 Kr. Brandassurance for Hovedb. 3,608 Kr., for Avlsb. 13,461 Kr. Gaardens samlede Areal 49 Tdr. Ld., deraf Ager 48, Have og Gaardsplads 1. Agermarken drives i en 6 Marksdrift med Vintersæd efter Havre, Roer, Havre, Udlægsbyg og 1aars Græs. Jordens Bonitet er hovedsagelig Lermuld paa Lerunderlag. Der holdes 13 Malkekøer, 7 Stkr. Ungkvæg og Kalve og 1 Tyr af rød dansk Race, 4 Heste samt 2 Faar. Sidste Aar solgtes c. 15 Fedesvin.

Rørmarkgaard frikøbtes 1869 fra Grevskabet Knuthenborg af Søren Krøll, den nuværende Ejers Svigerfader. — Gaarden ligger ved Rørmarke Skov og er med Undtagelse af en Bræddelade opført i Bindingsværk med Straatage. Jorden ligger samlet omkring den.

V. Møllers Gaard i Sønderby, Femø Sogn. Postforb.: Femø, og St.: Bandholm, hvortil c. 15 Km. Gaarden ligger c. 22 Km. fra Maribo. Nuværende

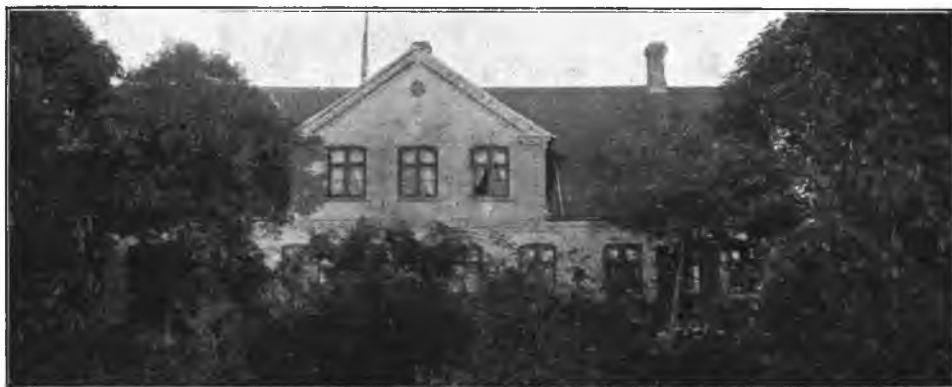

V. Møllers Gaard.

Ejer: *Viktor Møller*, som overtog Gaarden 29. Aug. 1909, er født paa Ejendommen 10. Oktbr. 1882 og gift med *Olga Grymer*, født i Søster Svendstrup 4. Decbr. 1888.

Matr.-Nr. 12a m. fl. af Sønderby. Hartkorn 7 Tdr. 6 Skpr. 2 Fdkr. 1 Alb.

Ejendomsskyld 40,500 Kr. Brandassurance for Hovedb. 9,620 Kr., for Avisb. 10,500 Kr. Gaardens samlede Areal 62½ Td. Ld., deraf Ager 58½; Eng 3, Have og Gaardsplads 1. Af Agermarken drives 36 Tdr. Ld. i en 7 Marksdrift med Hvede efter Halvbrak, Byg, Roer, Byg, Udlægshavre og 1aars Græs; Resten drives i en 10 Marksdrift med Helbrak, Hvede, Byg, Udlægshavre, 2aars Græs, Havre, Rug, Byg og Kløver. Jordens Bonitet er Lermuld paa Lerunderlag. Der holdes 18 Malkekøer, 20 Stkr. Ungkvæg og Kalve og 5 Tyre af rød dansk Race, 6 Heste, 3 Plage og Føl samt 2 Faar. Sidste Aar solgtes c. 50 Fedesvin.

Den nuværende Ejer overtog Gaarden efter Moderen, hvis afdøde Mand, Peder Jørgensen Møller, var den overdraget af Faderen, Jørgen Pedersen, som havde faaet den ved Giftermaal.

Gaarden udflyttedes 1878 fra Sønderby By til sin nuværende Plads tæt S. for Byen, hvorfra der er en glimrende Udsigt. Hovedb. er opført i Grundmur med Tegltag, Avlsb. i Bindingsværk med Straatage.

H. Rasmussens Gaard i Nørreby, Femø Sogn. Postforb.: Femø, og St.: Bandholm, hvortil c. 23 Km. Gaarden ligger c. 30 Km. fra Maribo. Nuværende Ejer: *Hans Rasmussen*, som overtog Gaarden 1. Maj 1911, er født paa Ejendommen 16. Maj 1879 og gift med *Inge Frimann*, født i Nørreby 19. Jan. 1886.

Matr.-Nr. 8a m. fl. af Nørreby. Hartkorn 4 Tdr. 4 Skpr. 2 Fdkr. 2¼ Alb. Ejendomsskyld 35,000 Kr. Brandassurance for Hovedb. 7,000 Kr., for Avlsb. 13,000 Kr. Gaardens samlede Areal 38 Tdr. Ld., deraf Ager 35, Eng 2, Have og Gaardsplads 1. Agermarken drives i en 7 Marksdrift med Byg efter Hvede, Roer m. m., Byg, Havre, Udlægsbyg og 1aars Græs. Jordens Bonitet er hoved-



H. Rasmussens Gaard.

sagelig Lermuld paa Lerunderlag. Der holdes 13 Malkekøer, 10 Stkr. Ungkvæg og Kalve og 1 Tyr af rød dansk Race, 4 Heste, 1 Plage samt 4 Faar. Sidste Aar solgtes c. 20 Fedesvin.

Gaardens ældst kendte Ejer, Hans Lok, solgte 1875 til sin Svigersøn, Morten Rasmussen, efter hvis Død Enken c. 1880 ægtede Hans Rasmussen, den nuværende Ejers Stedfader.

Gaarden ligger inde i Nørreby By. Hovedb. er opført i Grundmur med Tegltag, Avlsb. i Bindingsværk med Straatage. Der er indlagt Vand fra Byens Vandværk. — Jorderne strækker sig samlede mod Ø.

L. Danielsens Gaard i Nørreby, Femø Sogn. Postforb.: Femø, og St.: Bandholm, hvortil c. 15 Km. Tilf. 4 over Femø Central. Gaarden ligger c. 22 Km. fra Maribo. Nuværende Ejer: *Laurits Danielsen*, som overtog Gaarden i Foraaret 1887, er født i Femø 18. Juni 1861 og gift med *Anna Kirstine Rasmussen*, født paa Ejendommen 24. Oktbr. 1865.

Matr.-Nr. 16a m. fl. af Nørreby. Hartkorn 7 Tdr. 7 Skpr. 2 Fdkr. 2 Alb.

Ejendomsskyld 48,000 Kr. Gaardens samlede Areal 80 Tdr. Ld., deraf Ager 64, Eng 15, Have og Gaardsplads 1. Agermarken drives med Roer og Vintersæd efter Grønjordshavre, Byg med Udlæg og 1aars Græs. Jordens Bonitet er hovedsagelig Lermuld paa Lerunderlag. Der holdes 14 Mælkekøer, 14 Stkr. Ungkvæg og Kalve og 1 Tyr af rød dansk Race, 6 Heste, 2 Plage og Føl samt 2 Faar. Sidste Aar solgtes c. 250 Smaagrise.



L. Danielsens Gaard.

Gaardens ældst kendte Ejer er Jens Lok, hvis Enke ægtede Niels Madsen, efter hvis Død hun paany overtog og 1838 skødede Gaarden til sin Svigersøn, Rasmus Mortensen, den nuværende Ejers Svigerfader. — Gaarden ligger inde i Nørreby By og er opført dels i Bindingsværk, dels i Grundmur og dels i Træ.

P. A. O. Pedersens Gaard i Nørreby, Femø Sogn. Postforb.: Femø, og St.: Bandholm, hvortil c. 22 Km. Gaarden ligger c. 29 Km. fra Maribo. Nu-værende Ejer: *Peter A. O. Pedersen*, som overtog Gaarden 15. Decbr. 1910, er født paa Ejendommen 27. Juli 1884 og gift med *Marie Jensen*, født i Nørreby 18. Oktbr. 1885.



P. A. O. Pedersens Gaard.

Matr.-Nr. 18a m. fl. af Nørreby. Hartkorn 5 Tdr. 6 Skpr. 2 Fdkr. 2¼ Alb. Ejendomsskyld 37,000 Kr. Brandassurance for Hovedb. 5,720 Kr., for Avlsb. 13,280 Kr. Gaardens samlede Areal 51 Tdr. Ld., deraf Ager 45, Eng 5, Have og Gaardsplads 1. Agermarken drives i en 7 Marksdrift med benyttet Brak, Hvede, Byg, Roer, Byg, Udlægshavre og 1aars Græs. Jordens Bonitet er Lermuld paa Lerunderlag. Der holdes 23 Mælkekøer, 10 Stkr. Ungkvæg og Kalve og 2 Tyre af rød dansk Race, 5 Heste samt 2 Faar. Sidste Aar solgtes c. 75 Fedesvin.

Gaarden har været i denne Slægts Besiddelse siden c. 1731 og er gaaet i Arv fra Fader til Søn, nemlig: Rasmus Nielsen Lok, John Rasmussen, Rasmus Johnsen, Peder Rasmussen, Jørgen Pedersen og den nuværende Ejer.

Gaarden ligger inde i Byen og er væsentlig opført i Grundmur, Hovedb. med Tegltag, Avlsb. med Paptage. Der er indlagt Vand fra Byens Vandværk. — Markerne ligger samlede NV. for Gaarden.

Enkefru J. Jensens Gaard i Nørreby, Femø Sogn. Postforb.: Femø, og St.: Bandholm, hvortil c. 22 Km. Gaarden ligger c. 29 Km. fra Maribo. Nuværende Ejerinde: Enkefru *Jenny Jensen*, som overtog Gaarden 25. Septbr. 1907, er født paa Ejendommen 10. Marts 1868 og var gift med *Jørgen Jensen*, født paa Femø 28. April 1860.



Enkefru J. Jensens Gaard.

Matr.-Nr. 22 m. fl. af Nørreby. Hartkorn 5 Tdr. 2 Skpr. 1 Alb. Ejendoms-skyld 40,000 Kr. Brandassurance 26,000 Kr. Gaardens samlede Areal 44 Tdr. Ld., deraf Ager 39, Eng 4, Have og Gaardsplads 1. Gaarden drives af Ejerinden med Sønnen, *Arthur Jensen*, som Bestyrer. Agermarken drives i en 7 Marksdrift med benyttet Brak efter Grønjordshavre, Hvede, Byg, Roer, Udlægshavre og 1aars Græs. Jordens Bonitet er hovedsagelig Lermuld paa Lerunderlag. Der holdes 20 Malkekøer, 11 Stkr. Ungkvæg og Kalve og 2 Tyre af rød dansk Race, 5 Heste samt 5 Faar. Sidste Aar solgtes c. 50 Fedesvin.

Hans Jensen fik Gaarden c. 1849 og overdrog den 1887 til Svigersønnen, *Jørgen Jensen*. — Den smukke Gaard er opført efter Brand 1907 i Grundmur, Hovedb. med Cementstenstag, Avlsb. med Paptage. Bygningerne forsynes med Vand fra Byens Vandværk. I Staldene er der brandfri Lofter.

Sønderherredgaard, Fejø Sogn. Postforb.: Fejø, og St.: Bandholm, hvortil c. 16 Km. Gaarden ligger c. 24 Km. fra Maribo. Nuværende Ejer: *Peter A.*



Sønderherredgaard.

Albrektsen, som overtog Gaarden 1. Juni 1913, er født paa Vejrø 24. Oktbr. 1887 og gift med *Karen Ingrid Olsen*, født paa Fejøl 28. Novbr. 1888.

Matr.-Nr. 31 m. fl. af Vesterby. Hartkorn 5 Tdr. 4 Skpr. 1 Fdkr. $\frac{1}{2}$ Alb. Ejendomsskyld 36,200 Kr. Brandassurance for Hovedb. 8,000 Kr., for Avlsb. 12,000 Kr. Gaardens samlede Areal 47 Tdr. Ld., deraf Ager 46, Have og Gaardsplads 1. Agermarken drives i en 8 Marksdrift med Roer efter Grønjordshavre, Byg, laars Græs, Roer, Havre, Udlægsbyg og laars Græs. Jordens Bonitet er hovedsagelig Lermuld paa Lerunderlag. Der holdes 15 Malkekøer, 8 Stkr. Ungkvæg og Kalve og 1 Tyr af rød dansk Race, 4 Heste samt 2 Faar. Sidste Aar solgtes c. 20 Fedesvin.

Hans Skov solgte 1874 Gaarden til P. A. Mortensen, som 1889 overdrog den til sin Svigersøn, H. N. Albrektsen, den nuværende Ejers Fader.

Hovedb. er opført i Grundmur med Tegtag, Avlsb. i Bindingsværk med Straatage og Pandeplader. Der er indlagt elektrisk Lys og Kraft. Jorderne ligger samlede om Gaarden, fra hvilken der er glimrende Udsigt.

Skaløgaard, Fejøl Sogn. Postforb.: Fejøl, og St.: Bandholm, hvortil c. 16 Km. Tlf. 3 over Fejøl Central. Gaarden ligger c. 24 Km. fra Maribo. Nuværende Ejer: *Carl Pedersen*, som overtog Gaarden 29. Juni 1901, er født paa Raagø 30. Aug. 1869 og gift med *Marie Mikkelsen*, født i Sjørring 4. April 1875.

Matr.-Nr. 46a m. fl. af Vesterby. Hartkorn 6 Tdr. 6 Skpr. 2 Fdkr. $1\frac{1}{2}$ Alb. Ejendomsskyld 54,000 Kr. Brandassurance 29,000 Kr. Gaardens samlede Areal



Skaløgaard.

80 Tdr. Ld., deraf Ager $78\frac{1}{2}$, Have og Gaardsplads $1\frac{1}{2}$. Agermarken drives i en 8 Marksdrift med benyttet Brak efter Grønjordsbyg, Hvede, Byg, Roer, Byg, Udlægshavre og laars Græs. Jordens Bonitet er hovedsagelig Lermuld paa Lerunderlag. Der holdes 20 Malkekøer, 20 Stkr. Ungkvæg og Kalve og 2 Tyre af rød dansk Race, 7 Heste samt 3 Faar. Sidste Aar solgtes c. 200 Fedesvin.

Niels Christensen solgte Gaarden til Laurits Pedersen, af hvem Broderen, den nuværende Ejer, har købt. — Gaarden, hvorfra der er en smuk Udsigt, ligger paa Skalø, som forbindes med Fejøl ved en lang Stenbro. Bygningerne er opførte efter Brand 1909 i Grundmur, Hovedb. med Skifertag, Avlsb. med Paptage.

Englund, Fejøl Sogn. Postforb.: Fejøl, og St.: Bandholm, hvortil c. 16 Km. Gaarden ligger c. 24 Km. fra Maribo. Nuværende Ejer: *Albrecht Olsen*, som overtog Gaarden 5. Marts 1908, er født paa Ejendommen 20. Septbr. 1863 og gift med *Elisa Rasmine Mortensen*, født i Vesterby 27. Juni 1868.

Matr.-Nr. 45a m. fl. af Vesterby. Hartkorn 3 Tdr. 4 Skpr. 2 Fdkr. $2\frac{1}{4}$ Alb. Ejendomsskyld 35,000 Kr. Brandassurance for Hovedb. 6,740 Kr., for Avlsb. 8,324 Kr. Gaardens samlede Areal 52 Tdr. Ld., deraf Ager 46, Eng 5, Have og Gaardsplads 1. Agermarken drives i en 8 Marksdrift med Roer efter Grønjordshavre, Hvede, Byg, Roer, Byg, Udlægsblandsæd og laars Græs. Jordens Bonitet er dels Sandmuld og dels Lermuld paa Lerunderlag. Der holdes 12 Malkekøer, 7 Stkr. Ungkvæg og Kalve og 2 Tyre af rød dansk Race, 6 Heste, 1 Plag og 10 Faar. Sidste Aar solgtes c. 30 Fedesvin.

Englund ejedes fra c. 1856 til 1900 af Ole Jensen Hansen, som fulgtes af Sønnen, Christen Olsen, den nuværende Ejers Broder. — Gaarden, hvorfra der er en



Englund.

smuk Udsigt, ligger paa Skalsø, der er forbunden med Fejø ved en lang Stenbro. Bygningerne er opførte i Bindingsværk med Straatage. Markerne ligger samlede om Gaarden.

Trøjborggaard, Fejø Sogn. Postforb.: Fejø, og St.: Bandholm, hvortil c. 16 Km. Gaarden ligger c. 24 Km. fra Maribo. Nuværende Ejer: *Niels Larsen*, som overtog Gaarden 26. Jan. 1892, er født paa Ejendommen 16. Jan. 1851 og gift med *Maren Kristine Thorøe*, født i Stenderup 27. Aug. 1867.

Matr.-Nr. 5a m. fl. af Østerby. Hartkorn 6 Tdr. 3 Skpr. 2 Fdkr. 1¼ Alb. Ejendomsskyld 35,000 Kr. Brandassurance for Hovedb. 7,255 Kr., for Avlsb. 12,669 Kr. Gaardens samlede Areal 62 Tdr. Ld., deraf Ager 55, Mose 6, Have og Gaardsplads 1. Agermarken drives i en 9 Marksdrift med Byg efter Hvede, Havre, Rug, Byg, Roer, Byg, Udlægshavre og 1aars Græs. Jordens Bonitet er



Trøjborggaard.

hovedsagelig Lermuld paa Lerunderlag. Der holdes 14 Malkekøer, 6 Stkr. Ungkvæg og Kalve og 2 Tyre af rød dansk Race, 5 Heste, 1 Plag samt 8 Faar. Sidste Aar solgtes c. 20 Fedesvin.

Trøjborggaard's ældst kende Ejer, Peter Jensen Borre, fik Gaarden 1832 og solgte den 1851 til Christen Nielsen, som solgte til Lars Nielsen, den nuværende Ejers Fader.

Gaarden, hvorfra der er en god Udsigt, er opført i Bindingsværk med Straatage. Der er indlagt elektrisk Lys og Kraft.

Andemosegaard, Fejø Sogn. Postforb.: Fejø, og St.: Bandholm, hvortil c. 19 Km. Tlf. 19 over Fejø Central. Gaarden ligger c. 27 Km. fra Maribo. Nuværende Ejer: *Hans Nielsen*, som overtog Gaarden 1. Juli 1902, er født i Østofto 5. April 1877 og gift med *Fanny Larsen*, født paa Fejø 17. Aug. 1878.

Matr.-Nr. 35b m. fl. af Østerby. Hartkorn 6 Tdr. 2 Skpr. 1 Fdkr. 2 Alb. Ejendomsskyld 36,000 Kr. Brandassurance for Hovedb. 10,000 Kr., for Avlsb. 18,000 Kr. Gaardens samlede Areal 50 Tdr. Ld., deraf Ager 49, Have og Gaardsplads 1. Agermarken drives i en 8 Marksdrift med Hvede efter benyttet Brak, Roer, Byg, Roer, Byg, Udlægshavre og 1aars Græs. Jordens Bonitet er hoved-



Andemosegaard.

sagelig Lermuld paa Lerunderlag. Der holdes 17 Malkekøer, 10 Stkr. Ungkvæg og Kalve og 1 Tyr af rød dansk Race samt 5 Heste. Sidste Aar solgtes c. 30 Fedesvin.

Andemosegaard's ældst kendte Ejer, Niels Jensen, fik Gaarden c. 1840 og overdrog den 1883 til sin Søn, Niels Nielsen, den nuværende Ejers Fader.

Gaarden ligger smukt umiddelbart ud til Smaalandsøhavet paa Østsiden af Fejø. De velholdte Bygninger er opførte i Bindingsværk med Straatage. Der er installeret elektrisk Lys og Kraft. — Jorderne ligger samlede omkring Gaarden.

Frishøjgaard, Fejø Sogn. Postforb.: Fejø, og St.: Bandholm, hvortil c. 15 Km. Gaarden ligger c. 23 Km. fra Maribo. Nuværende Ejer: *Otto Georg Olsen*, som overtog Gaarden 1. Marts 1910, er født paa Fejø 6. Maj 1884 og gift med *Marie Elisabeth Olsen*, født paa Fejø 13. Oktbr. 1885.



Frishøjgaard.

Matr.-Nr. 42 m. fl. af Østerby. Hartkorn 4 Tdr. 6 Skpr. $\frac{3}{4}$ Alb. Ejendomsskyld 35,000 Kr. Brandassurance for Hovedb. 7,777 Kr., for Avlsb. 11,322 Kr. Gaardens samlede Areal 37 Tdr. Ld., deraf Ager $36\frac{1}{4}$, Have og Gaardsplads $\frac{3}{4}$. Agermarken drives i en 6 Marksdrift med Hvede efter benyttet Brak, Roer, Byg, Udlægshavre og 1aars Græs. Jordens Bonitet er hovedsagelig Lermuld paa Lerunderlag. Der holdes 10 Malkekøer, 5 Stkr. Ungkvæg og Kalve og 1 Tyr af rød dansk Race, 5 Heste samt 2 Plage og Føl. Sidste Aar solgtes c. 25 Fedesvin.

Niels Rasmussens Enke overdrog c. 1870 Gaarden til sin Søn, Rasmus Nielsen, af hvem nuværende Ejer har købt.

Den smukt beliggende Gaard er opført 1912, den anelige Hovedb. i Grundmur med Tegltag, Laden i Brædder med Pandeplader og de øvrige Bygninger væsentlig i Bindingsværk med Paptage. Der er indlagt elektrisk Lys og Kraft.

Lundemosegaard, Fejø Sogn. Postforb.: Fejø, og St.: Bandholm, hvortil c. 15 Km. Gaarden ligger c. 23 Km. fra Maribo. Nuværende Ejer: *Peder Borre Henriksen*, som overtog Gaarden 1. April 1912, er født i Horslunde 8. Marts 1856 og gift med *Petra Olsen*, født i Nordlunde 11. Septbr. 1868.

Matr.-Nr. 19 m. fl. af Østerby. Hartkorn 5 Tdr. 6 Skpr. 2 Fdkr. 1¼ Alb Ejendomsskyld 37,000 Kr. Brandassurance for Hovedb. 5,280 Kr., for Avlsb. 8,958 Kr. Gaardens samlede Areal 50 Tdr. Ld., deraf Ager 49, Have og Gaardsplads 1. Agermarken drives i en 6 Marksdrift med Hvede efter Grønjordsbyg, Roer, Byg, Udlægshavre og 1aars Græs. Jordens Bonitet er hovedsagelig Lermuld paa Lerunderlag. Der holdes 16 Malkekøer, 25 Stkr. Ungkvæg og Kalve og 3 Tyre af rød dansk Race, 4 Heste samt 2 Faar. Sidste Aar solgtes c. 25 Fedesvin.



Lundemosegaard.

Lundemosegaard's ældst kendte Ejer, Niels Madsen, overdrog 1856 Gaarden til sin Søn, Jens Madsen, som 1906 solgte den til Laurits Pedersen, af hvem nuværende Ejer har købt.

Gaarden er opført efter Brand 1894, Hovedb. i Grundmur med Tegltag, Avlsb. dels i Bindingsværk, dels i Træ med Paptage. Der er installeret elektrisk Lys. — Jorderne er samlede ved Gaarden. — Af Hestebesætningen er en Hingst præmieret.

G. Hansens Gaard i Østerby, Fejø Sogn. Postforb.: Fejø, og St.: Bandholm, hvortil c. 15 Km. Gaarden ligger c. 23 Km. fra Maribo. Nuværende Ejer: *Gerhardt Hansen*, som overtog Gaarden 21. Marts 1892, er født paa Ejendommen 20. Decbr. 1866 og gift med *Anna Kristine Christensen*, født paa Fejø 30. Oktbr. 1874.

Matr.-Nr. 39 m. fl. af Østerby. Hartkorn 10 Tdr. 7 Skpr. 1 Fdkr. 1 Alb. Ejendomsskyld 58,160 Kr. Brandassurance for Hovedb. 8,000 Kr., for Avlsb. 14,000 Kr. Gaardens samlede Areal 88 Tdr. Ld., deraf Ager 87, Have og Gaardsplads 1. Agermarken drives i en 7 Marksdrift. Jordens Bonitet er Lermuld paa Lerunderlag. Der holdes 35 Malkekøer, 10 Stkr. Ungkvæg og Kalve og 2 Tyre af rød dansk Race, 6 Heste, 2 Plage og Føl samt 12 Faar. Sidste Aar solgtes c. 90 Fedesvin.

Den nuværende Ejer har overtaget Gaarden efter sin Fader, Hans Mortensen. — Gaarden er opført i Bindingsværk med Straatage, undtagen den paptækkede Bræddelade. Der er indlagt elektrisk Lys og Kraft, og Bygningerne forsynes med Vand fra eget Vandværk.

N. Jacobsens Gaard i Østerby, Fejø Sogn. Postforb.: Fejø, og St.: Bandholm, hvortil c. 15 Km. Gaarden ligger c. 23 Km. fra Maribo. Nuværende Ejer: *Niels Jacobsen*, som overtog Gaarden 1. Juni 1896, er født paa Ejendommen 28. Oktbr. 1869 og gift med *Frida Pedersen-Friis*, født i Østerby 4. April 1873.

Matr.-Nr. 36a m. fl. af Østerby. Hartkorn 6 Tdr. 4 Skpr. 3 Fdkr. 1 Alb. Ejendomsskyld 36,000 Kr. Brandassurance for Hovedb. 4,000 Kr., for Avlsb. 9,000 Kr. Gaardens samlede Areal 54 Tdr. Ld., deraf Ager 53, Have og Gaardsplads 1. Agermarken drives i en 10 Marksdrift med benyttet Brak, Hvede, Byg, Udlægshavre, Græs, $\frac{1}{2}$ Blandsæd $\frac{1}{2}$ Roer, Byg, Roer, Udlægsbyg og Græs. Jordens Bonitet er hovedsagelig Lermuld paa Lerunderlag. Der holdes 18 Malkekøer, 10 Stkr. Ungkvæg og Kalve og 2 Tyre af rød dansk Race, 5 Heste, 2 Plage og Føl samt 3 Faar. Sidste Aar solgtes c. 50 Fedesvin.

Den nuværende Ejer overtog Gaarden efter sin Fader, Rasmus Jacobsen. — Bygningerne er, med Undtagelse af den grundmurede Staldlænge, opførte i Bindingsværk med Straatage. Elektrisk Lys og Kraft er indlagt.

Musse Herred.



Valdemarskilde, Maribo Landsogn. Postforb. og St.: Maribo, hvortil c. 2 Km. Tlf. 156 over Maribo Central. Nuværende Ejer: *Frede Bille*, som overtog Gaarden 1. Juli 1913, er født i Sædinge 23. Novbr. 1883.

Matr.-Nr. 1a m. fl. af Revshale. Hartkorn 5 Tdr. 4 Skpr. $2\frac{1}{4}$ Alb. Ejendomsskyld 37,000 Kr. Brandassurance for Hovedb. 7,200 Kr., for Avlsb. 13,000 Kr. Gaardens samlede Areal 65 Tdr. Ld., deraf Ager 59, Strandeng 5, Have og Gaardsplads 1. Agermarken drives skiftevis med Roer og Vaarsæd samt 1aars Græs. Jordens Bonitet er hovedsagelig Lermuld paa Lerunderlag.

Valdemarskilde frikøbtes c. 1855 fra Stamhuset Engestofte af Fæsteren Lars Olsens Enke, som overdrog Gaarden til sin Søn, Jørgen Larsen; denne fulgtes af Sønnen, Hans Jørgensen, der atter solgte til Bankdirektør Kjær, denne igen til Schultz og Clausen, af hvem den nuværende Ejer har købt. — Gaarden er opført i Bindingsværk med Straatage. — Jorderne ligger samlede omkring den.

Revshalegaard, Maribo Landsogn. Postforb. og St.: Maribo, hvortil c. 2 Km. Nuværende Ejer: *Alfred Nilsson*, som overtog Gaarden 1. Novbr. 1913, er født i Ørmestad i Sverrig. 28. Juli 1885 og gift med *Johanne Kristine Larsen*, født i Hillested Sogn 18. Jan. 1886.

Matr.-Nr. 2 m. fl. af Revshale. Hartkorn 5 Tdr. 5 Skpr. 3 Fdkr. $2\frac{1}{4}$ Alb. Ejendomsskyld 35,000 Kr. Brandassurance for Hovedb. 4,000 Kr., for Avlsb. 13,000 Kr. Gaardens samlede Areal 68 Tdr. Ld., deraf Ager $59\frac{1}{2}$, Eng 7, Have og Gaardsplads $1\frac{1}{2}$. Agermarken drives i en 8 Marksdrift. Jordens Bonitet er Lermuld paa Lerunderlag. Der holdes 16 Malkekøer, 10 Stkr. Ungkvæg og Kalve og 2 Tyre af rød dansk Race samt 5 Heste. Sidste Aar solgtes c. 50 Fedesvin.

Revshalegaard frikøbtes 26. Marts 1864 fra Engestofte af Hans Pedersen, der 1889 solgte til Peder Hansen, som 1908 afhændede den til Bankdirektør Kjær; efter ham kom den paa forskellige Hænder, indtil nuværende Ejer købte den af Carl Olsen. — Gaarden er opført i Bindingsværk med Straatage. Jorderne strækker sig samlede NV. for den.

M. P. Jørgensens Gaard i Revshale, Maribo Landsogn. Postforb. og St.: Maribo, hvortil c. 2 Km. Nuværende Ejer: *Mads Peter Jørgensen*, som overtog Gaarden 4. Novbr. 1884, er født paa Ejendommen 25. Aug. 1861 og gift med *Henriette Louise Kristine Wriedt*, født i Skovby 7. April 1861.

Matr.-Nr. 6 m. fl. af Revshale. Hartkorn 6 Tdr. 2 Skpr. 2 Fdkr. $2\frac{1}{4}$ Alb. Ejendomsskyld 37,000 Kr. Brandassurance for Hovedb. og Avlsb. 19,880 Kr. Gaardens samlede Areal 64 Tdr. Ld., deraf Ager 63, Have og Gaardsplads 1. Agermarken drives i en 7 Marksdrift med benyttet Brak efter Grønjordshavre,

Hvede og Rug, Byg, Roer og Ærter, Udlægsbyg og 1aars Græs. Jordens Bonitet er Lermuld paa Lerunderlag. Der holdes 16 Malkekøer, 6 Stkr. Ungkvæg og Kalve og 3 Tyre af rød dansk Race, 6 Heste samt 4 Faar. Sidste Aar solgtes c. 35 Fedesvin.

Gaarden frikøbtes 6. Maj 1858 fra Engestofte af Jørgen Madsen, hvis anden Hustru efter hans Død overdrog Gaarden til sin Stedsøn, den nuværende Ejer. — Gaarden er opført i Bindingsværk med Straatage.

Duetoftegaard, Hunseby Sogn. Postforb. og St.: Maribo, hvortil c. 4 Km. Nuværende Ejer: *Søren Larsen Ruus*, som overtog Gaarden 27. Juli 1907, er født i Hunseby 15. Febr. 1871 og gift med *Petra Mathilde Hansen*, født i Hillested 13. Juli 1872.

Matr.-Nr. 4a m. fl. af Hunseby. Hartkorn 6 Tdr. 5 Skpr. 2 Fdkr. 1 Alb. Ejendomsskyld 40,000 Kr. Brandassurance for Hovedb. 5,950 Kr., for Avlsb. 11,350 Kr. Gaardens samlede Areal 52½ Td. Ld., deraf Ager 51½, Have og Gaardsplads 1. Agermarken drives i en 8 Marksdrift med Havre efter Grøn-jordsbyg, Roer, Vikkehavre, Roer, Byg, Udlægsbyg og 1aars Græs. Jordens Bonitet er Lermuld paa Lerunderlag. Der holdes 12 Malkekøer, 6 Stkr. Ungkvæg og Kalve og 2 Tyre af rød dansk Race, 5 Heste samt 1 Plag. Sidste Aar solgtes 16 Fedesvin.



Duetoftegaard.

Duetoftegaard's ældst kendte Ejer var Lars Hansen, som midt i 1880erne overdrog den til sin Svigersøn, Christen Poulsen, der solgte til Grev Knuth, af hvem nuværende Ejer, der indtil da havde været Forpagter, har købt.

Gaarden ligger meget smukt omgivet af sin kønne Have lidt Ø. for Hunseby Kirke og er opført i Bindingsværk med Straatage. — De fortrinlige Jorder ligger samlede ved Gaarden. Da den nuværende Ejer overtog den, var Jordtilliggendet kun 38 Tdr. Ld.

Bøgager, Hunseby Sogn. Postforb. og St.: Maribo, hvortil c. 5 Km. Nuværende Ejer: *J. K. Edvard Jørgensen*, som overtog Gaarden i Efteraaret 1911, er født i Kraarup 18. Juli 1875 og gift med *Ella Jensen*, født i Raa 18. Septbr. 1878.

Matr.-Nr. 16a m. fl. af Hunseby. Hartkorn 6 Tdr. 7 Skpr. 1¼ Alb. Ejendomsskyld 38,000 Kr. Brandassurance for Hovedb. 5,676 Kr., for Avlsb. 4,919 Kr. Gaardens samlede Areal 62 Tdr. Ld., deraf Ager 61, Have og Gaardsplads 1. Agermarken drives i en 6 Marksdrift med Roer efter Havre, Byg, Roer, Udlægsbyg og 1aars Græs. Jordens Bonitet er noget forskelligartet, men hovedsagelig Lermuld paa Lerunderlag. Der holdes 10 Malkekøer, 5 Stkr. Ungkvæg og Kalve og 1 Tyr af rød dansk Race, 5 Heste, 1 Plag samt 3 Faar. Sidste Aar solgtes c. 10 Fedesvin.

Bøgager's ældst kendte Ejer var Niels Christiansen, som fulgtes af Sønnen, Hans Nielsen, den nuværende Ejers Svigerfader. — Gaarden ligger c. 2 Km. NØ. for Hunseby By og er opført i Bindingsværk med Straatage. Markerne, over hvilke et fast Spor fører, ligger samlede ved Gaarden.

Kokkegaard, Hunseby Sogn. Postforb. og St.: Maribo, hvortil c. 4 Km. Nuværende Ejer: *Frederik Bøgvad*, som overtog Gaarden 1. April 1877, er født i Voldshave 22. Maj 1848 og gift med *Anna Jensen*, født paa Ejendommen 5. Oktbr. 1852.

Matr.-Nr. 13 m. fl. af Hunseby. Hartkorn 6 Tdr. 2 Skpr. 2¼ Alb. Ejendoms-skyld 37,500 Kr. Brandassurance for Hovedb. 10,000 Kr., for Avlsb. 13,000 Kr. Gaardens samlede Areal 46 Tdr. Ld., deraf Ager 45, Have og Gaardsplads 1. Gaarden er bortforpagtet til Ejerens Søn, *Arne Bøgvad*. Agermarken drives i en 6 Marksdrift med benyttet Brak efter Grønjordshavre, Hvede, Roer, Udlægsbyg og 1aars Græs. Jordens Bonitet er Lermuld paa Lerunderlag. Der holdes 16 Malkekøer, 6 Stkr. Ungkvæg og Kalve og 3 Tyre af rød dansk Race, 4 Heste, 1 Plag samt 5 Faar. Sidste Aar solgtes c. 10 Fedesvin og c. 50 Smaagrise.

Kokkegaard var oprindelig Fæste under Grevskabet Knuthenborg, men købtes 21. Oktbr. 1848 til Arvefæste af den tidligere Fæster, Hans Pedersens Enke, som straks efter ægtede Jens Rasmussen, den nuværende Ejers Svigerfader.



Kokkegaard.

Gaarden ligger venlig omgivet af sin smukke, velholdte Have c. ½ Km. Ø. for Hunseby Kirke og er opført 1889 dels i Bindingsværk dels i Grundmur, Hovedb. med Skifertag, Avlsb. med Straatage. Der er installeret Petroleumsmotor. De fortrinlige Jorder ligger samlede omkring Gaarden, som helt igennem er holdt i fortræffelig Stand.

Rendebækgaard, Hunseby Sogn. Postforb. og St.: Maribo, hvortil c. 4 Km. Nuværende Ejer: *Christian Poulsen*, som overtog Gaarden 19. Jan. 1880, er født paa Ejendommen 16. Febr. 1851.

Matr.-Nr. 16a m. fl. af Maglemer. Hartkorn 7 Tdr. 2 Skpr. ¼ Alb. Ejendoms-skyld 40,000 Kr. Brandassurance for Hovedb. 4,550 Kr., for Avlsb. 15,080 Kr. Gaardens samlede Areal 50 Tdr. Ld., deraf Ager 49, Have og Gaardsplads 1. Gaarden er bortforpagtet til *H. J. Petersen*. Agermarken drives i en 6 Marksdrift med Hvede efter Brak, Byg, Roer og Havre, Udlægsblandsæd og 1aars Græs. Jordens Bonitet er Lermuld paa Lerunderlag. Der holdes 14 Malkekøer, 6 Stkr. Ungkvæg og Kalve og 1 Tyr af rød dansk Race, 4 Heste samt 3 Faar.

Rendebækgaard frikøbtes 1867 fra Grevskabet Knuthenborg af Poul Jørgensen, den nuværende Ejers Fader. — Gaarden ligger 1 Km. V. for Maglemer By og er med Undtagelse af en paptækket Bræddelade opført i Bindingsværk med Straatage. Jorderne ligger samlede ved Gaarden.

P. Ebbes Gaard i Maglemer, Hunseby Sogn. Postforb. og St.: Maribo, hvortil c. 3 Km. Gaarden hører under *Grevskabet Knuthenborg*. Nuværende Fæster: *Peder Ebbe*, som overtog Gaarden 1. April 1897, er født paa Ejendommen 20. Maj 1870 og gift med *Gunvar Seidenfaden*, født i Maglemer 12. Juni 1882.

Matr.-Nr. 5a m. fl. af Maglemer. Hartkorn 7 Tdr. 3 Skpr. 2 Fdkr. 1½ Alb. Ejendomsskyld 37,500 Kr. Brandassurance for Hovedb. 6,000 Kr., for Avlsb.

13,500 Kr. Gaardens samlede Areal 51 Tdr. Ld., deraf Ager 50, Have og Gaardsplads 1. Agermarken drives i en 8 Marksdrift med benyttet Brak efter Havre, Rug og Hvede, Byg, Roer, Udlægsbyg og 1aars Græs. Jordens Bonitet er Lermuld paa Lerunderlag. Der holdes 15 Malkekøer, 8 Stkr. Ungkvæg og Kalve og 1 Tyr af rød dansk Race, 4 Heste, 3 Plage og Føl samt 2 Faar. Sidste Aar solges c. 50 Fedesvin.

Den nuværende Fæster overtog Gaarden efter Faderen, Christen Ebbe, som c. 1866 var fulgt efter sin Svigermoder, Barbara Nymand, hvis afdøde Mand, Jens Nymand, havde overtaget efter Anders Krøll. Gaarden har kun været Fæste siden 1885, da Christen Ebbe solgte den til Grevskabet Knuthenborg, idet han samtidig fæstede den.



P. Ebbes Gaard.

Den ligger omgivet af den smukke Have midt i Maglemer By ved Vejen til Maribo. De velholdte Bygninger er opførte i Bindingsværk med Straatage. — Markerne ligger samlede ved Gaarden.

Højlyngegaard, Hunseby Sogn. Postforb. og St.: Maribo, hvortil c. 6 Km. Gaarden hører under *Grevskabet Knuthenborg*. Nuværende Fæster: *Hans Jørgensen*, som overtog Gaarden 1. Oktbr. 1888, er født i Hillested 6. Marts 1857 og gift med *Anna Pedersen*, født i København 8. April 1867.

Matr.-Nr. 6c m. fl. af Maglemer. Hartkorn 6 Tdr. 5 Skpr. 2 Fdkr. Ejendoms-skyld 40,000 Kr. Brandassurance for Hovedb. 6,000 Kr., for Avlsb. 15,000 Kr. Gaardens samlede Areal 63 Tdr. Ld., deraf Ager 62, Have og Gaardsplads 1. Agermarken drives i en 6 Marksdrift med benyttet Brak, Rug og Hvede, Byg, Roer, Udlægshavre og 1aars Græs. Jordens Bonitet er Lermuld paa Lerunderlag. Der holdes 11 Malkekøer, 6 Stkr. Ungkvæg og Kalve og 2 Tyre af rød dansk Race, 6 Heste, 1 Plage samt 2 Faar. Sidste Aar solgtes c. 20 Fedesvin.

Højlyngegaard ligger c. 1 Km. N. for Maglemer og er opført efter Brand 1913 i Grundmur, Hovedb. med Tegltag, Avlsb. med Paptage.

Krydsgaard, Hunseby Sogn. Postforb.: Maribo, hvortil c. 6½ Km., og St.: Bandholm, hvortil c. 2 Km. Tlf. 40 over Bandholm Central. Gaarden hører under *Grevskabet Knuthenborg*. Nuværende Fæster: *Anders Chr. Frederiksen*, som overtog Gaarden 1. April 1894, er født paa Ejendommen 28. Novbr. 1854 og gift med *Karen Petrea Larsen-Ruus*, født i Hunseby 3. Aug. 1869.

Matr.-Nr. 9a m. fl. af Maglemer. Hartkorn 6 Tdr. 3 Fdkr. 1 Alb. Ejendoms-skyld 40,000 Kr. Brandassurance for Hovedb. og Avlsb. 15,000 Kr. Gaardens samlede Areal 57½ Td. Ld., deraf Ager 56½, Have og Gaardsplads 1. Agermarken drives i en 6 Marksdrift med Havre, Brak, Hvede, Roer, Udlægsbyg og 1aars Græs. Jordens Bonitet er paa $\frac{2}{3}$ af Arealet Lermuld og paa $\frac{1}{3}$ Sandmuld paa Ler- og Grusunderlag. Der holdes 20 Malkekøer, 8 Stkr. Ungkvæg

og Kalve og 2 Tyre af rød dansk Race, 5 Heste, 1 Plag samt 3 Faar. Sidste Aar solgtes c. 15 Fedesvin.

Krydsgaard var oprindelig Fæste under Grevs-kabet Knuthenborg, men købtes c. 1850 af Frederik Petersen, som atter sidst i 1880'erne solgte til Grevs-kabet.



Krydsgaard.

Gaarden udflyttedes i Udskiftningstiden c. 1800 til sin nuværende Plads umiddelbart ved Landevejen. Bygningerne er opførte i Bindingsværk med Straatage og omgives mod S. af den kønne Have. — Jorderne ligger samlede rundt om Gaarden.

T. Hansens Gaard i Maglemer, Hunseby Sogn. Postforb. og St.: Maribo, hvortil c. 5 Km. Gaarden hører under *Grevskabet Knuthenborg* og er bortforpagtet til *Theodor Hansen*, som overtog den 1. April 1909; han er født paa Ejen-
dommen 1. Marts 1879 og gift med *Karen Christensen*, født i Maglemer 21. Maj 1883.

Matr.-Nr. 14a m. fl. af Maglemer. Hartkorn 6 Tdr. 5 Skpr. 1 Fdkr. 1¼ Alb. Ejendomsskyld 45,000 Kr. Brandassurance for Hovedb. og Avlsb. 19,794 Kr. Gaardens samlede Areal 69 Tdr. Ld., deraf Ager 68, Have og Gaardsplads 1. Agermarken drives i en 7 Marksdrift med Havre, Brak, Rug og Hvede, Byg, Roer, Udlægsbyg og 1aars Græs. Jordens Bonitet er hovedsagelig Sandmuld paa



T. Hansens Gaard.

Grusunderlag. Der holdes 17 Malkekøer, 10 Stkr. Ungkvæg og Kalve, 2 Tyre af rød dansk Race, 5 Heste samt 2 Plage og Føl. Sidste Aar solgtes c. 20 Fedesvin.

Gaarden har tidligere tilhørt Niels Hendriksen, som fulgtes af sin Svigersøn, Hans Steffensen; dennes Enke ægtede Jørgen Hansen, som c. 1888 solgte den til Grevs-kabet Knuthenborg.

Gaarden ligger venlig omgivet af Haven tæt V. for Maribo-Bandholm Landevej. De velholdte Bygninger er med Undtagelse af en paptækket Bræddelade opførte i Bindingsværk. — Markerne ligger samlede ved Gaarden.

Toftegaard, Hunseby Sogn. Postforb. og St.: Maribo, hvortil c. 2 Km. Gaarden hører under *Grevskabet Knuthenborg*, og er bortforpagtet til *Jens Møller*,

som overtog den 1. April 1911; han er født i Østofte 28. Jan. 1858 og gift med *Kirstine Petersen*, født i Hunseby 4. Jan. 1869.

Matr.-Nr. 17 og 19 m. fl. af Maglemer. Hartkorn 14 Tdr. 3 Fdkr. 2½ Alb. Ejendomsskyld 80,000 Kr. Brandassurance for Hovedb. og Avlsb. c. 50,000 Kr. Gaardens samlede Areal 90 Tdr. Ld., deraf Ager 88½, Have og Gaardsplads 1½. Agermarken drives i en 8 Marksdrift med Brak, Vintersæd, Byg, Roer, Græs, ½ Græs ½ Roer, Havre. Jordens Bonitet er Lermuld paa Lerunderlag. Der holdes 30 Malkekøer, 15 Stkr. Ungkvæg og Kalve og 2 Tyre af rød dansk Race, 7 Heste samt 2 Plage og Føl. Sidste Aar solgtes c. 60 Fedesvin.



Toftegaard.

Toftegaard, der bestaar af to sammenlagte Gaarde, ligger venlig omgiven af Haven med smuk Udsigt over Maribo By og Omegn. Hovedb. er opført i Grundmur med Tegtag. De stilfulde, praktiske Avlsb. er ligeledes grundmurede. De fortrinlige Jorder ligger samlede ved Gaarden.

Ruusgaard, Hunseby Sogn. Postforb. og St.: Maribo, hvortil c. 3 Km. Gaarden hører under *Grevskabet Knuthenborg* og er bortforpagtet til *Johan Mogensén*, som overtog den 1. April 1909; han er født i Reersnæs 15. Juni 1859 og gift med *Maren Hansen*, født i Grimstrup 25. Febr. 1859.

Matr.-Nr. 18 m. fl. af Maglemer. Hartkorn 6 Tdr. 2 Fdkr. 2¾ Alb. Ejendomsskyld 35,000 Kr. Brandassurance for Hovedb. 5,000 Kr., for Avlsb. 12,000 Kr. Gaardens samlede Areal 55 Tdr. Ld., deraf Ager 53, Mose 1, Have og Gaardsplads 1. Agermarken drives i en 6 Marksdrift med benyttet Brak efter Blandsæd, Hvede, Roer, Udlægsbyg og 1aars Græs. Jordens Bonitet er Lermuld paa Lerunderlag. Der holdes 12 Malkekøer, 10 Stkr. Ungkvæg og Kalve og 2 Tyre af rød dansk Race, 5 Heste samt 2 Plage og Føl. Sidste Aar solgtes c. 10 Fedesvin.

Ruusgaard ligger lidt V. for Maglemer By og er opført i Bindingsværk med Straatage. Jorderne ligger samlede ved Gaarden.

Hildesgaard, Hunseby Sogn. Postforb. og St.: Maribo, hvortil c. 6 Km. Gaarden hører under *Grevskabet Knuthenborg* og er bortforpagtet til *Jørgen Steen*.

Matr.-Nr. 7a m. fl. af Maglemer. Hartkorn 11 Tdr. 3 Skpr. 2¼ Alb. Ejendomsskyld 48,000 Kr. Brandassurance for Hovedb. 5,000 Kr., for Avlsb. 10,000 Kr. Gaardens samlede Areal 84 Tdr. Ld., deraf Ager 82½, Have og Gaardsplads 1½. Agermarken drives i en 6 Marksdrift med Brak, Rug, Roer, Blandsæd, Udlægsbyg og 1aars Græs. Jordens Bonitet er Lermuld paa Lerunderlag. Der holdes 21 Malkekøer, 10 Stkr. Ungkvæg og Kalve og 3 Tyre af rød dansk Race, 6 Heste, 2 Plage og Føl samt 2 Faar. Sidste Aar solgtes c. 25 Fedesvin.

Hildesgaard ligger c. 1 Km. NV. for Maglemer By og er opført i Bindingsværk med Straatage. — Jorderne ligger samlede ved Gaarden.

Egemosegaard, Hunseby Sogn. Postforb. og St.: Maribo, hvortil c. 5 Km. Gaarden hører under *Grevskabet Knuthenborg* og er bortforpagtet til *Ole Henriksen*.

Matr.-Nr. 10a m. fl. af Maglemer. Hartkorn 7 Tdr. 6 Skpr. $1\frac{1}{4}$ Alb. Ejendoms-skyld 35,000 Kr. Brandassurance for Hovedb. 5,000 Kr., for Avlsb. 7,050 Kr. Gaardens samlede Areal 55 Tdr. Ld., deraf Ager 54, Have og Gaardsplads 1. Agermarken drives i en 7 Marksdrift med Havre, Brak, Hvede, Byg, Roer, Udlægsbyg og 1aars Græs. Jordens Bonitet er Lermuld paa Lerunderlag. Der holdes 9 Malkekøer, 7 Stkr. Ungkvæg og Kalve og 1 Tyr af rød dansk Race, 4 Heste, 2 Plage og Føl samt 2 Faar. Sidste Aar solgtes 16 Fedesvin.



Egemosegaard.

Egemosegaard's ældst kendte Fæster, Peter Christiansen, fik Fæstet c. 1805 og fulgtes af Sønnen, Chr. Pedersen, efter hvem den nuværende Forpagter har overtaget. — Gaarden udflyttedes i Udskiftningstiden til sin nuværende Plads lidt NV. for Maglemer By og er opført i Bindingsværk med Straatage. — Markerne ligger samlede ved Gaarden.

Solbjerggaard, Hunseby Sogn. Postforb. og St.: Maribo, hvortil c. 6 Km. Tlf. 3 over Anderstrup Central. Nuværende Ejer: *Jacob Bøgvad*, som overtog Gaarden 20. April 1907, er født i Hunseby 23. Febr. 1878 og gift med *Karoline Mathilde Pedersen*, født i Krønge 22. Juli 1883.



Solbjerggaard.

Matr.-Nr. 2a m. fl. af Anderstrup. Hartkorn 6 Tdr. 4 Skpr. 2 Alb. Ejendoms-skyld 38,000 Kr. Brandassurance for Hovedb. og Avlsb. 23,550 Kr. Gaardens samlede Areal $48\frac{1}{2}$ Td. Ld., deraf Ager $46\frac{1}{2}$, Have og Gaardsplads 2. Agermarken drives i en 7 Marksdrift med benyttet Brak efter Grønjordshavre, Hvede, Byg, Roer, Udlægsbyg og 1aars Græs. Jordens Bonitet er god, dyb Lermuld paa Lerunderlag. Der holdes 15 Malkekøer, 8 Stkr. Ungkvæg og Kalve og 2 Tyre

af rød dansk Race, 4 Heste, 1 Plag samt 2 Faar. Sidste Aar solgtes c. 15 Fedesvin og c. 70 Smaagrise.

Solbjerggaard købtes til fri Ejendom af Chr. Hansen, som c. 1875 fulgtes af Sønnen, Hans Christensen, som solgte til Mejerlejer Lind; denne solgte den til Carl Madsen, af hvem den nuværende Ejer har købt.

Den stilfulde og velholdte Gaard ligger venlig omgivet af Haven inde i Anderstrup By og er opført i Grundmur, Hovedb. med Tegtag, Avlsb. med Straatage. Der er installeret Petroleumsmotor. — De fortrinlige Jorder ligger samlede ved Gaarden.

H. C. Rasmussens Gaard i Anderstrup, Hunseby Sogn. Postforb. og St.: Maribo, hvortil c. 3½ Km. Tlf. 11 over Anderstrup Central. Nuværende Ejer: *H. C. Rasmussen*, som overtog Gaarden 12. Febr. 1891, er født paa Ejendommen 9. April 1858 og gift med *Rasmine Sunke*, født i Stokkemarke 11. Juni 1864.

Matr.-Nr. 3 m. fl. af Anderstrup. Hartkorn 9 Tdr. 1 Fdkr. 1¼ Alb. Ejendoms-skyld 54,320 Kr. Brandassurance for Hovedb. og Avlsb. 18,000 Kr. Gaardens samlede Areal 73 Tdr. Ld., deraf Ager 72, Have og Gaardsplads 1. Agermarken drives i en 6 Marksdrift med Havre, benyttet Brak, Hvede og Rug, Roer, Ud-lægsbyg og 1aars Græs. Jordens Bonitet er væsentlig Lermuld paa Lerunderlag. Der holdes 24 Malkekøer, 10 Stkr. Ungkvæg og Kalve og 2 Tyre af rød dansk Race, 6 Heste, 1 Plag samt 4 Faar. Sidste Aar solgtes c. 20 Fedesvin.

Gaarden hørte tidligere under Calø og Frisenvold, men kom senere under Grevskabet Hardenberg-Reventlow. Den ældst kendte Fæster, Jens Rasmussen, fulgtes af Sønnen, Rasmus Jensen, den nuværende Ejers Fader, som frikøbte Gaarden 6. Decbr. 1854.

Gaarden ligger i Østsiden af Anderstrup By og er opført i Bindingsværk med Straatage, undtagen en paptækket Bræddelade. — Markerne ligger samlede omkring Gaarden

F. Christensens Gaard i Anderstrup, Hunseby Sogn. Postforb. og St.: Maribo, hvortil c. 3½ Km. Tlf. 14 over Anderstrup Central. Nuværende Ejer: *Frederik Christensen*, som overtog Gaarden 1. April 1903, er født i Paarup 3. Oktbr. 1864 og var gift med *Anna Dorthea Petersen*, født i Ernlev 1. Oktbr. 1868.



F. Christensens Gaard.

Matr.-Nr. 7a m. fl. af Anderstrup. Hartkorn 7 Tdr. 6 Skpr. 2 Fdkr. Ejendoms-skyld 47,500 Kr. Brandassurance for Hovedb. og Avlsb. 23,000 Kr. Gaardens samlede Areal 68¼ Td. Ld., deraf Ager 67, Have og Gaardsplads 1¼. Agermarken drives i en 8 Marksdrift med Hvede og Rug efter benyttet Brak, Roer, Byg, Kløver, Havre, Roer og Byg. Jordens Bonitet er Lermuld paa Lerunderlag. Der holdes 20 Malkekøer, 8 Stkr. Ungkvæg og Kalve og 1 Tyr af rød dansk Race, 5 Heste samt 2 Plage og Føl. Sidste Aar solgtes c. 25 Fedesvin.

Den ældst kendte Ejer, Peter Skaaning, fulgtes i Ejendommen af Sønnen, Christen Skaaning, af hvem nuværende Ejer har købt. — Hyggelig omgivet af sin udmærkede Have ligger Gaarden ved Maribo-Sakskøbing Landevej. Bygningerne er med Undtagelse af en paptækket Bræddelade opførte i Bindingsværk med Straatage. — De fortrinlige Jorder ligger samlede omkring Gaarden.

Agerslund, Hunseby Sogn. Postforb. og St.: Maribo, hvortil c. 2 Km. Tlf. 181 over Maribo Central. Nuværende Ejer: Forpagter *A. G. C. Jessen* til Nielstrup, som overtog Gaarden 1. April 1913.

Matr.-Nr. 2a m. fl. af Skelstrup. Hartkorn 6 Tdr. 6 Skpr. 1 Fdkr. Ejendomsskyld 41,000 Kr. Brandassurance for Hovedb. og Avlsb. c. 24,000 Kr. Gaardens samlede Areal 50 Tdr. Ld., deraf Ager 49, Have og Gaardsplads 1. Gaarden drives af Ejeren med *Niels Kaiser* som Bestyrer; N. Kaiser er født i Hyllested 17. Novbr. 1884 og gift med *Anna Sørensen*, født i V. Alling 12. Decbr. 1885. Agermarken drives i en 8 Marksdrift med 1aars Græs og ellers skiftevis med Roer og Vaarsæd. Jordens Bonitet er Lermuld paa Lerunderlag. Der holdes 10 Malkekøer, 15 Stkr. Ungkvæg og Kalve og 1 Tyr af rød dansk Race, 4 Heste samt 10 Plage og Føl.



Agerslund.

Agerslund har oprindelig hørt under Stamhuset Engestofte, men frikøbtes 30. Juni 1855 af Fæsteren Hans Jørgensen, som 1861 fulgtes af Sønnen, Ib Hansen; denne solgte 1885 til Hans Nielsen, som 1903 solgte til H. P. Hansen, af hvem den nuværende Ejer har købt.

Gaarden ligger inde i Skelstrup By. Hovedb. er bygget i Grundmur med Tegtag, Avlsb. dels i Bindingsværk og dels i Træ.

Pedersgave, Hunseby Sogn. Postforb. og St.: Maribo, hvortil c. 2½ Km. Tlf. 276 over Maribo Central. Nuværende Ejer: *Rasmus Hansen*, som overtog Gaarden 1. Maj 1912, er født paa Ejendommen 29. Aug. 1875 og gift med *Marie Skaaning*, født i Krønge 15. Aug. 1875.

Matr.-Nr. 5a m. fl. af Grimstrup. Hartkorn 5 Tdr. 5 Skpr. 3 Fdkr. 1 Alb. Ejendomsskyld 35,000 Kr. Brandassurance for Hovedb. 5,971 Kr., for Avlsb.



Pedersgave.

15,000 Kr. Gaardens samlede Areal 47 Tdr. Ld., deraf Ager 46, Have og Gaardsplads 1. Agermarken drives i en 6 Marksdrift med benyttet Brak efter Grøn-jordshavre, Hvede, Roer, Byg med Udlæg og 1aars Græs. Jordens Bonitet er Lermuld paa Lerunderlag. Der holdes 13 Malkekøer, 4 Stkr. Ungkvæg og Kalve og 2 Tyre af rød dansk Race, 4 Heste samt 1 Faar. Sidste Aar solgtes c. 20 Fedesvin.

Pedersgave's nuværende Ejer overtog Gaarden efter Faderen, Jens Peder Hansen, som 1870 var fulgt efter sin Fader, til hvem den var overdraget af Moderen, Jens Pedersens Enke.

Den hyggelige og velholdte Gaard ligger umiddelbart ved Landevejen. Bygningerne er opførte i Bindingsværk med Straatage, undtagen Laden i Brædder med Paptag. — Jorderne ligger samlede langs Vejen.

Grimstrupgaard, Hunseby Sogn. Postforb. og St.: Maribo, hvortil c. 1 Km. Tlf. 203 over Maribo Central. Nuværende Ejer: Vekselerer *Suhr*, København, som overtog Gaarden 1. Maj 1912, er født i Købeløv 28. Marts 1879 og gift med *Sigrid Bentzon*, født i Bergen 8. Marts 1870.

Matr.-Nr. 1a m. fl. af Grimstrup. Hartkorn 4 Tdr. 5 Skpr. 2 Fdkr. 1¼ Alb. Ejendomsskyld 66,300 Kr. Brandassurance for Hovedb. 9,000 Kr., for Avlsb. 11,000 Kr. Gaardens samlede Areal 74 Tdr. Ld., deraf Ager 58, Skov 15, Have og Gaardsplads 1. Gaarden drives af Ejeren med *S. Christensen* som Bestyrer. Agermarken drives i en 4 Marksdrift med Hvede og Roer, Havre, Udlægsbyg og 1aars Græs. Jordens Bonitet er hovedsagelig Lermuld paa Lerunderlag. Der holdes 20 Malkekøer, 25 Stkr. Ungkvæg og Kalve og 2 Tyre af rød dansk Race samt 6 Heste. Sidste Aar solgtes 13 Fedesvin.

Grimstrupgaard er dels grundmuret, dels opført i Bindingsværk med Paptag og Straatage. — Markerne ligger samlede ved Gaarden.

P. Rasmussens Gaard i Oreby, Saksøbing Landsogn. Postforb. og St.: Saksøbing, hvortil c. 3½ Km. Nuværende Ejer: *Peter Rasmussen*, som overtog Gaarden 1. Marts 1910, er født paa Ejendommen 23. Septbr. 1868.



P. Rasmussens Gaard.

Matr.-Nr. 8a m. fl. af Oreby. Hartkorn 5 Tdr. 2 Skpr. 1 Fdkr. ¼ Alb. Ejendomsskyld 38,000 Kr. Brandassurance for Hovedb. 6,020 Kr., for Avlsb. 8,628 Kr. Gaardens samlede Areal 47½ Td. Ld., deraf Ager 42½, Eng 4, Have og Gaardsplads 1. Agermarken drives i en 6 Marksdrift med benyttet Brak efter Grønjordshavre, Rug og Hvede, Roer, Udlægsbyg og 1aars Græs. Jordens Bonitet er let Lermuld paa Lerunderlag. Der holdes 10 Malkekøer, 5 Stkr. Ungkvæg og Kalve af rød dansk Race samt 4 Heste. Sidste Aar solgtes c. 20 Fedesvin.

Gaarden frikøbtes 16. Juni 1867 fra Baroniet Guldborgland af *Lars Rasmussen*; hans Enke overdrog den til Sønnen, den nuværende Ejer, hvis Bedstefader, *Rasmus Sørensen*, fik Fæstet antagelig sidst i 1830erne.

Den flyttedes c. 1804 til sin nuværende Plads ved Saksøbing Fjord; den er opført i Bindingsværk med Straatage. — Markerne ligger samlede omkring Gaarden.

Mogensegaard, Saksøbing Landsogn. Postforb. og St.: Saksøbing, hvortil c. 3½ Km. Nuværende Ejer: *Wilhelm Christian Hoffmann*, som overtog Gaarden 15. Juli 1910, er født i Saksøbing 18. Novbr. 1870 og gift med *Anna Jensen*, født i Sorø 3. Decbr. 1874.

Matr.-Nr. 9a m. fl. af Oreby. Hartkorn 5 Tdr. 3 Fdkr. Ejendomsskyld 40,000 Kr. Brandassurance for Hovedb. 3,800 Kr., for Avlsb. c. 18,000 Kr. Gaardens samlede Areal 44 Tdr. Ld., deraf Ager 42, Skov 1, Have og Gaardsplads 1. Agermarken drives i en 6 Marksdrift med Roer efter Grønjordshavre, Hvede, Roer, Udlægsbyg og 1aars Græs. Jordens Bonitet er Lermuld paa Lerunderlag.

Der holdes 10 Malkekøer, 10 Stkr. Ungkvæg og Kalve og 4 Tyre af rød dansk Race samt 4 Heste. Sidste Aar solgtes c. 30 Fedesvin.

Mogensegaard var forhen Fæste under Baroniet Guldborgland. Ole Larsen fik Fæstet 1844; han frikøbte 29. Juli 1853 Gaarden og solgte den 1877 til Sønnen, Lars Peter Olsen, af hvem den nuværende Ejer har købt.



Mogensegaard.

Gaarden udflyttedes c. 1804 fra Oreby til sin nuværende Plads ved Saksjøbing Fjord. Hovedb. er opført i Bindingsværk med Straatag, medens Avlsb. er byggede efter Brand 1907, væsentlig i Grundmur. — Jorderne ligger samlede ved Gaarden.

Langfeldt, Saksjøbing Landsogn. Postforb. og St.: Saksjøbing, hvortil c. 2 Km. Tlf. 107 over Saksjøbing Central. Nuværende Ejer: *Christian Madsen*, som overtog Gaarden i Jan. 1898, er født i Engestofte 20. April 1871 og gift med *Petrine Nielsen*, født paa Ejendommen 18. Juli 1872.

Matr.-Nr. 5a m. fl. af Rørbæk. Hartkorn 7 Tdr. 4 Skpr. 2 Fdkr. 2¼ Alb. Ejendomsskyld 50,000 Kr. Brandassurance c. 30,000 Kr. Gaardens samlede Areal 65½ Td. Ld., deraf Ager 64, Have og Gaardsplads 1½. Af Agermarken drives



Langfeldt.

40 Tdr. Ld. i en 9 Marksdrift med Hvede, Sukkerroer, Byg, Kløver, Havre, Sukkerroer, Byg, Græs og benyttet Brak; Resten drives skiftevis med Roer og Byg. Jordens Bonitet er Lermuld paa Lerunderlag. Der holdes 16 Malkekøer, 15 Stkr. Ungkvæg og Kalve, 2 Tyre, 6 Heste samt 2 Plage og Føl. Sidste Aar solgtes c. 50 Fedesvin.

Langfeldt frikøbtes 15. Septbr. 1855 fra Baroniet Guldborgland af Ole Pedersen Lang, der fulgtes af Stedsønnen, Sognefoged Rasmus Nielsen Lang, den nuværende Ejers Svigerfader. — Gaarden ligger smukt omgivet af Haven og er opført dels i Grundmur, dels i Bindingsværk. Der er installeret elektrisk Lys og Kraft samt eget Vandværk.

F. P. Clausens Gaard i Oreby, Saksjøbing Landsogn. Postforb. og St.: Saksjøbing, hvortil c. 3 Km. Nuværende Ejer: *Frands Peter Clausen*, som over-

tog Gaarden i Juli 1909, er født i Stubbekøbing 5. Jan. 1882 og gift med *Anna Marie Petersen*, født i Havrebjerg 13. Oktbr. 1878.

Matr.-Nr. 11a m. fl. af Oreby. Hartkorn 4 Tdr. 5 Skpr. 2 Fdkr. 1 Alb. Ejendomsskyld 36,000 Kr. Brandassurance for Hovedb. 3,950 Kr., for Avlsb. 12,848 Kr. Gaardens samlede Areal 44½ Td. Ld., deraf Ager 41½, Eng 1½, Have og Gaardsplads 1½. Agermarken drives i en 8 Marksdrift med Roer efter Grønjordshavre, Byg, ½ Vikkehavre ½ Roer, ½ Rug ½ Byg, Roer, Udlægsbyg og 1aars Græs. Jordens Bonitet er hovedsagelig Lermuld paa Lerunderlag. Der holdes 13 Malkekøer, 13 Stkr. Ungkvæg og Kalve og 1 Tyr af rød dansk Race, 4 Heste samt 3 Plage og Føl. Sidste Aar solgtes c. 40 Fedesvin.

Den nuværende Ejer har overtaget Gaarden efter sin Fader, Jørgen Clausen. — Bygningerne, i hvilke der er indlagt elektrisk Lys og Kraft, er, med Undtagelse af den grundmurede Staldlænge, opførte i Bindingsværk med Straatage.

Hesthavegaard, Saksjøbing Landsogn. Postforb. og St.: Saksjøbing, hvortil c. 2 Km. Tlf. 73 over Saksjøbing Central. Nuværende Ejer: *Hans Peter Hansen*, som overtog Gaarden 1. Febr. 1899, er født i Sørup 21. Jan. 1867 og gift med *Anna Margrethe Hansen*, født i Rørbæk 21. Oktbr. 1879.

Matr.-Nr. 6a m. fl. af Rørbæk. Hartkorn 6 Tdr. 1 Skp. 2 Fdkr. 2¼ Alb. Ejendomsskyld 38,000 Kr. Brandassurance for Hovedb. 8,820 Kr., for Avlsb.



Hesthavegaard.

17,287 Kr. Gaardens samlede Areal 60 Tdr. Ld., deraf Ager 55½, Eng 3, Have og Gaardsplads 1½. Agermarken drives i en 6 Marksdrift med Rug og Roer m. m. efter Grønjordshavre, Byg, Roer, Udlægsbyg og 1aars Græs. Jordens Bonitet er stærk Lerjord. Der holdes 15 Malkekøer, 17 Stkr. Ungkvæg og Kalve og 5 Tyre af rød dansk Race, 5 Heste, 2 Plage og Føl samt 2 Faar. Sidste Aar solgtes c. 25 Fedesvin.

Fæsteren Hans Pedersens Enke ægtede Jørgen Arildsen, som 1886 overdrog Gaarden til sin Søn, Hans Arild Jørgensen, af hvem nuværende Ejer har købt.

De velholdte Bygninger er opførte dels i Grundmur, dels i Bindingsværk. Elektrisk Lys og Kraft er indlagt. — Jorden ligger samlet omkring Gaarden.

N. R. J. Bays Gaard i Rørbæk, Saksjøbing Landsogn. Postforb. og St.: Saksjøbing, hvortil c. 2 Km. Tlf. 138 over Saksjøbing Central. Nuværende Ejer: *Niels Rasmus Jørgensen Bay*, som overtog Gaarden 1. Maj 1891, er født paa Ejendommen 24. Juli 1860 og gift med *Gunnild Lucie Børsen*, født i Vignsnæs 17. Febr. 1862.

Matr.-Nr. 14 m. fl. af Rørbæk. Hartkorn 7 Tdr. 1 Fdkr. ½ Alb. Ejendomsskyld 40,200 Kr. Brandassurance for Hovedb. 5,325 Kr., for Avlsb. 17,219 Kr. Gaardens samlede Areal 54 Tdr. Ld., deraf Ager 53, Have og Gaardsplads 1. Agermarken drives i en 8 Marksdrift med Hvede, Roer, Byg, Roer, Byg, Kløver, Havre og benyttet Brak. Jordens Bonitet er god Lermuld paa Lerunderlag. Der holdes 13 Malkekøer, 9 Stkr. Ungkvæg og Kalve og 2 Tyre af rød dansk Race, 4 Heste samt 2 Plage og Føl. Sidste Aar solgtes c. 50 Fedesvin.

Den nuværende Ejer har overtaget Gaarden efter sin Fader, Jørgen Frandsen. — Bygningerne er opførte dels i Grundmur og dels i Bindingsværk.

A. Nielsens Gaard i Rørbæk, Sakskøbing Landsogn. Postforb. og St.: Sakskøbing, hvortil c. 2 Km. Nuværende Ejer: *Anders Nielsen*, som overtog Gaarden 19. Febr. 1896, er født paa Ejendommen 13. Novbr. 1848.

Matr.-Nr. 10a m. fl. af Rørbæk. Hartkorn 7 Tdr. 3 Skpr. $\frac{1}{2}$ Alb. Ejendoms-skyld 40,000 Kr. Brandassurance for Hovedb. 2,800 Kr., for Avlsb. 13,915 Kr. Gaardens samlede Areal 62 Tdr. Ld., deraf Ager 61, Have og Gaardsplads 1. Agermarken drives i en 5 Marksdrift med Hvede og Rug efter Grønjordshavre.



A. Nielsens Gaard.

Roer og Byg, Udlægshavre og 1aars Græs. Jordens Bonitet er væsentlig Ler-muld paa Lerunderlag. Der holdes 15 Malkekøer, 7 Stkr. Ungkvæg og Kalve og 2 Tyre af rød dansk Race, 4 Heste, 2 Plage og Føl samt 3 Faar. Sidste Aar solgtes c. 20 Fedesvin.

Den nuværende Ejers Bedstefader fik Fæstet c. 1800 og fulgtes af sin Søn, Niels Sørensen, den nuværende Ejers Fader, som c. 1852 frikøbte Gaarden fra Baroniet Guldborgland.

Gaarden ligger ved Mellemmarksvejen og er opført dels i Bindingsværk, dels i Grundmur og dels i Træ. Der er installeret elektrisk Lys. — Jorderne ligger samlede ved Gaarden.

Frederikshaab, Sakskøbing Landsogn. Postforb. og St.: Sakskøbing, hvortil c. 2 Km. Tlf. 11 over Sakskøbing Central. Nuværende Ejer: *Carl Peter*



Frederikshaab.

Gundorph-Hansen, som overtog Gaarden i Aug. 1900, er født paa Ejendommen 9. Marts 1873 og gift med *Line Rasmussen*, født i Hjelm 19. Juli 1875.

Matr.-Nr. 15 m. fl. af Rørbæk. Hartkorn 6 Tdr. 1 Skp. $\frac{1}{2}$ Alb. Ejendoms-skyld 36,000 Kr. Brandassurance for Hovedb. 10,625 Kr., for Avlsb. 13,775 Kr.

Gaardens samlede Areal 51 Tdr. Ld., deraf Ager 49½, Have og Gaardsplads 1½. Agermarken drives i en 10 Marksdrift med Halvbrak, Hvede, Byg, Sukkerroer, Byg, Rødkløver, Havre, Roer og Byg, Sukkerroer, Byg. Jordens Bonitet er god, dyb Lermuld paa Lerunderlag. Der holdes 16 Malkekøer, 12 Stkr. Ungkvæg og Kalve og 2 Tyre af rød dansk Race, 5 Heste samt 2 Plage og Føl. Sidste Aar solgtes c. 20 Fedesvin.

Frederikshaab's ældst kendte Fæster er Sognefoged Hans Frederiksen, hvis Enke c. 1852 frikøbte Gaarden fra Baroniet Guldborgland og c. 1860 overdrog den til sin Søn, Frederik Hansen, den nuværende Ejers Fader.

Den solidt byggede Gaard ligger umiddelbart ved Mellemmarksvejen og er opført dels i Grundmur, dels i Bindingsværk, alt med Straatage. Der er indlagt elektrisk Lys. — Markerne ligger samlede mod Ø.

Langstedgaard, Sakskøbing Landsogn. Postforb. og St.: Sakskøbing, hvortil c. 1 Km. Nuværende Ejer: *Frederik Madsen*, som overtog Gaarden i Sommeren 1880, er født paa Ejendommen 16. Febr. 1835 og var gift med *Anne Jensdatter*, født i Rørbæk.

Matr.-Nr. 19a m. fl. af Rørbæk. Hartkorn 5 Tdr. 5 Skpr. ½ Alb. Ejendomsskyld 36,000 Kr. Brandassurance 23,000 Kr. Gaardens samlede Areal 48 Tdr. Ld., deraf Ager 47, Have og Gaardsplads 1. Agermarken drives med Hvede efter Helbrak, Roer, Byg, Kløver, Halvbrak, Rug, Udlægshavre og 1aars Græs. Jordens



Langstedgaard.

Bonitet er stærk Lerjord. Der holdes 12 Malkekøer, 6 Stkr. Ungkvæg og Kalve og 2 Tyre af rød dansk Race, 4 Heste samt 2 Faar. Sidste Aar solgtes 12 Fedesvin.

Mads Jørgensen, den nuværende Ejers Fader, fik Fæstet c. 1832 og frikøbte 30. Jan. 1871 Gaarden fra Baroniet Guldborgland. — Gaarden er væsentlig opført i Grundmur, Hovedb. 1885 med Tegtag, Avlsb. efter Brand 1903 med Paptage. Der er indlagt elektrisk Lys og Kraft.

Havelundgaard, Sakskøbing Landsogn. Postforb. og St.: Sakskøbing, hvortil c. 2 Km. Gaarden hører under *Grevskabet Hardenberg-Reventlow*. Nuværende Fæster: *Claus Olsen*, som overtog Gaarden i Foraaret 1896, er født paa Ejendommen 4. Maj 1862 og gift med *Karen Rasmussen*, født i Slemminge 11. Novbr. 1866.

Matr.-Nr. 5a m. fl. af Reersø. Hartkorn 7 Tdr. 7 Skpr. 3 Fdkr. 2¼ Alb. Ejendomsskyld 40,000 Kr. Brandassurance c. 32,000 Kr. Gaardens samlede Areal 73½ Td. Ld., deraf Ager 72, Have og Gaardsplads 1½. Agermarken drives i en 8 Marksdrift med Roer efter Grønjordshavre, Byg, Roer, Byg, Roer, Udlægshavre og 1aars Græs. Jordens Bonitet er dels Lermuld og dels Sandmuld paa Ler- og Grusunderlag, enkelte Steder paa Al. Der holdes 20 Malkekøer, 15 Stkr. Ungkvæg og Kalve og 2 Tyre af rød dansk Race samt 6 Heste. Sidste Aar solgtes c. 100 Fedesvin.

Claus Pedersen overtog Fæstet ved Giftermaal med Enken efter forrige Fæster; ved C. Pedersens Død overtog hun paany Gaarden og fulgtes c. 1842 af Sønnen, Ole Olsen, efter hvem nuværende Fæster har overtaget.



Havelundgaard.

Gaarden ligger midt i Reersø By og er opført i Grundmur, den anselige, stilfulde Hovedb. med Cementstenstag, Avlsb. væsentlig med Straatage. Der er indlagt elektrisk Lys og Kraft, og Staldbygningerne forsynes med Vand fra eget Vandværk.

Kjeldmosegaard, Saksøbing Landsogn. Postforb. og St.: Saksøbing, hvortil c. 3 Km. Gaarden hører under *Grevskabet Hardenberg-Reventlow*. Nuværende Fæster: *Chr. F. S. Kruse*, som overtog Gaarden 1. April 1913, er født i Holeby 30. Juli 1874 og gift med *Agnes Johanne Jensen*, født i Radsted 31. Jan. 1884.

Matr.-Nr. 2a m. fl. af Reersø. Hartkorn 9 Tdr. 3 Skpr. 3 Fdkr. $\frac{1}{2}$ Alb. Ejendomsskyld 44,000 Kr. Brandassurance for Hovedb. 8,850 Kr., for Avlsb. 12,950 Kr. Gaardens samlede Areal 88 Tdr. Ld., deraf Ager 81, Eng 6, Have



Kjeldmosegaard.

og Gaardsplads 1. Agermarken drives i en 7 Marksdrift med benyttet Brak efter Grønjordshavre, Rug og Hvede, $\frac{1}{2}$ Roer $\frac{1}{2}$ Byg, Roer, Udlægsbyg og 1aars Græs. Jordens Bonitet er hovedsagelig Sandmuld paa Grusunderlag. Der holdes 20 Malkekøer, 15 Stkr. Ungkvæg og Kalve og 2 Tyre af rød dansk Race, 6 Heste, 2 Plage og Føl samt 2 Faar. Sidste Aar solgtes c. 45 Fedesvin.

Lars Jensen overtog 23. Oktbr. 1829 Fæstet efter sin Fader, Jens Larsen. Hans Enke ægtede 1862 Lars Jørgensen, efter hvem nuværende Fæster har overtaget.

Gaarden ligger inde i Reersø By. Hovedb. er nyopført i Grundmur, Avlsb. er derimod af ældre Dato og opførte i Bindingsværk med Straatage. Der er indlagt elektrisk Lys og Kraft.

Enkefru K. K. Clausens Gaard i Reersø, Sakskøbing Landsogn. Postforb. og St.: Sakskøbing, hvortil c. 3 Km. Gaarden hører under *Grevskabet Hardenberg-Reventlow*. Nuværende Fæsterinde: Enkefru *Karen Katrine Clausen*, som overtog Gaarden i Novbr. 1907, er født paa Ejendommen 6. Septbr. 1837 og var gift med *Jens Clausen*, født i Reersø 17. April 1825.

Matr.-Nr. 3b m. fl. af Reersø. Hartkorn 7 Tdr. 4 Skpr. 3 Fdkr. $1\frac{1}{4}$ Alb. Ejendomsskyld 38,000 Kr. Gaardens samlede Areal $81\frac{1}{4}$ Td. Ld., deraf Ager $68\frac{1}{4}$, Mose 2, Vandløb c. 10, Have og Gaardsplads 1. Gaarden drives af Fæsterinden med Sønnen, *Peter Jensen*, som Bestyrer. Agermarken drives i en 6 Marksdrift med Brak efter Byg, Rug, Byg, Udlægshavre og 1aars Græs. Jordens Bonitet er Sandmuld paa Grusunderlag. Der holdes 14 Malkekøer, 7 Stkr. Ungkvæg og Kalve og 1 Tyr af rød dansk Race, 5 Heste, 1 Plag samt 2 Faar. Sidste Aar solgtes c. 30 Fedesvin.

Peter Mortensen fulgtes i Fæstet af Svigersønnen, Jens Clausen. — Gaarden ligger tæt S. for Reersø By og er opført c. 1880 i Bindingsværk med Straatage.

A. Mortensens Gaard i Langet, Sakskøbing Landsogn. Postforb. og St.: Sakskøbing, hvortil c. $2\frac{1}{3}$ Km. Nuværende Ejer: *Anders Mortensen*, som over-



A. Mortensens Gaard.

tog Gaarden 9. Juni 1888, er født i Vignæs 2. Juni 1856 og gift med *Helene Carlsdaater*, født i Aalhuldt i Sverrig 16. Febr. 1867.

Matr.-Nr. 1 m. fl. af Langet. Hartkorn 5 Tdr. 6 Skpr. $\frac{1}{4}$ Alb. Ejendoms-skyld 35,000 Kr. Brandassurance c. 24,000 Kr. Gaardens samlede Areal 48 Tdr. Ld., deraf Ager 47, Have og Gaardsplads 1. Agermarken drives i en 7 Marksdrift med benyttet Brak efter Grønjordshavre, Hvede, Byg, Roer, $\frac{1}{2}$ Byg $\frac{1}{2}$ Havre med Udlæg og 1aars Græs. Jordens Bonitet er god, dyb Lermuld paa Lerunderlag. Der holdes 11 Malkekøer, 10 Stkr. Ungkvæg og Kalve og 2 Tyre af rød dansk Race, 4 Heste, 2 Plage og Føl samt 2 Faar. Sidste Aar solgtes c. 30 Fedesvin.

Gaarden frikøbtes c. 1871 fra Baroniet Guldborgland af Rasmus Jensen, af hvem den nuværende Ejer har købt.

Den kønne, stilfulde Gaard er opført efter Brand i 1905 i Grundmur, Hovedb. med Cementstenstag, Avlsb. med Paptage. Der er indlagt elektrisk Lys og Kraft.

Enkefru M. Arildsens Gaard i Taars, Taars Sogn. Postforb. og St.: Sakskøbing, hvortil c. 6 Km. Nuværende Ejerinde: Enkefru *Maren Arildsen*, som overtog Gaarden 17. Febr. 1912, er født i Rørbæk 5. Oktbr. 1839 og var gift med *O. Arildsen*, født i Radsted 26. Septbr. 1827.

Matr.-Nr. 9 m. fl. af Taars. Hartkorn 6 Tdr. 7 Skpr. 3 Fdkr. 1 Alb. Ejendomsskyld 38,000 Kr. Brandassurance 15,000 Kr. Gaardens samlede Areal 63 Tdr. Ld., deraf Ager 57, Eng 5, Have og Gaardsplads 1. Gaarden drives af Ejerinden med hendes Sønner som Bestyrere. Agermarken drives i en 8 Marksdrift med benyttet Brak efter Grønjordshavre, Hvede og Rug, Byg, Roer, Udlægsbyg og 2aars Græs. Jordens Bonitet er Lermuld paa Lerunderlag. Der holdes 14 Malkekøer, 6 Stkr. Ungkvæg og Kalve og 2 Tyre af rød dansk Race, 4 Heste, 2 Plage og Føl samt 5 Faar. Sidste Aar solgtes c. 35 Fedesvin.

Gaarden hørte oprindelig under Orebygaard, men frikøbtes 22. Marts 1858 af O. Arildsen for 8,000 Rbd.



Enkefru M. Arildsens Gaard.

Gaarden ligger c. 2 Km. N. for Kirken i Udkanten af Taars By. De solide og velholdte Bygninger er opførte i Bindingsværk med Straatage og omgives af en smuk Have. — Paa Gaarden holdes en særdeles god Besætning, bl. a. en ret betydelig Fjerkræavl.

Steffenseje, Taars Sogn. Postforb. og St.: Sakskøbing, hvortil c. 7½ Km. Nuværende Ejer: *Jens Jensen*, som overtog Gaarden 1. Febr. 1898, er født paa Ejendommen 21. Oktbr. 1854 og gift med *Gertrud Hansen*, født i Kalø 22. Jan. 1859.

Matr.-Nr. 10 m. fl. af Kalø. Hartkorn 5 Tdr. 3 Skpr. 2 Fdkr. 2½ Alb. Ejendomsskyld 35,000 Kr. Brandassurance 17,300 Kr. Gaardens samlede Areal 54 Tdr. Ld., deraf Ager 51, Eng 2, Have og Gaardsplads 1. Agermarken drives i en 6 Marksdrift med benyttet Brak efter Grønjordshavre, Hvede, Roer, Udlægsbyg og 1aars Græs. Jordens Bonitet er hovedsagelig Lermuld paa Lerunderlag. Der holdes 13 Malkekøer, 6 Stkr. Ungkvæg og Kalve og 2 Tyre af rød dansk Race, 5 Heste samt 3 Faar. Sidste Aar solgtes c. 30 Fedesvin.

Den nuværende Ejer har overtaget Gaarden efter sin Moder, Enke efter *Jens Steffensen*. — Hovedb. er opført i Grundmur med Cementstenstag, Avlsb. dels i Grundmur, dels i Bindingsværk med Straatage. Markerne ligger samlede. — Af Hestebesætningen er en Hoppe og en Plag præmieret.

P. H. Skovbys Gaard i Kalø, Taars Sogn. Postforb.: N. Alslev, og St.: Sakskøbing, hvortil c. 8 Km. Nuværende Ejer: *Peder Hansen Skovby*, som overtog Gaarden i Foraaret 1887, er født paa Ejendommen 21. Febr. 1854 og gift med *Anna Margrethe Julie Hansen*, født i Taars 25. Decbr. 1859.

Matr.-Nr. 11 m. fl. af Kalø. Hartkorn 5 Tdr. 1 Skp. Ejendomsskyld 35,000 Kr. Brandassurance for Hovedb. 6,150 Kr., for Avlsb. 12,700 Kr. Gaardens samlede Areal 55 Tdr. Ld., deraf Ager 52½, Eng 1½, Have og Gaardsplads 1. Agermarken drives i en 6 Marksdrift med Grønjordshavre, ⅓ Helbrak ⅔ benyttet Brak, Hvede og Rug, Roer, Udlægsbyg og 1aars Græs. Jordens Bonitet er god, let Lermuld paa Lerunderlag. Der holdes 12 Malkekøer, 10 Stkr. Ungkvæg og Kalve og 2 Tyre af rød dansk Race, 5 Heste, 1 Plage samt 2 Faar. Der sælges aarlig c. 30 Fedesvin.

Fæsteren Peder Jørgensens Enke købte 26. Oktbr. 1853 Gaarden til fri Ejendom og giftede sig med Hans Rasmussen. Efter hans Død 1861 overtog Enken, som 1887 overdrog den til Sønnen, den nuværende Ejer.



P. H. Skovbys Gaard.

Gaarden udflyttedes c. 1800. Den er hovedsagelig opført i Bindingsværk med Straatage. — Jorderne ligger samlede mod Ø.

H. Jørgensens Gaard i Kalø, Taars Sogn. Postforb. og St.: Saksøbing, hvortil c. 7½ Km. Nuværende Ejer: *Hans Jørgensen*, som overtog Gaarden 15. Marts 1912, er født paa Ejendommen 25. Juli 1885 og gift med *Kamma Jørgensen*, født i Kalø 21. Marts 1886.

Matr.-Nr. 14 m. fl. af Kalø. Hartkorn 7 Tdr. 6 Skpr. 3 Fdkr. 2½ Alb. Ejendomsskyld 35,000 Kr. Brandassurance for Hovedb. 4,650 Kr., for Avlsb. 10,550 Kr. Gaardens samlede Areal 54 Tdr. Ld., deraf Ager 43, Eng 10, Have og Gaardsplads 1. Agermarken drives i en 8 Marksdrift med benyttet Brak efter Grønjordshavre, Hvede, Roer, Byg, Roer, Udlægsbyg og laars Græs. Jordens



H. Jørgensens Gaard.

Bonitet er Lermuld paa Lerunderlag. Der holdes 10 Malkekøer, 8 Stkr. Ungkvæg og Kalve og 1 Tyr af rød dansk Race, 4 Heste, 2 Plage og Føl samt 3 Faar. Sidste Aar solgtes c. 20 Fedesvin.

Gaarden var forhen Fæste under Baroniet Guldborgland, men frikøbtes 9. Juni 1871 af Jørgen Hansen Pottemager, efter hvis Død 1878 Enken overtog og 1902 fulgtes af Sønnen, Niels Jørgensen, den nuværende Ejers Fader.

Gaarden ligger smukt omgivet af Haven i v. Udkant af Kalø By. Bygningerne er, med Undtagelse af en paptækt Bræddelade, opførte i Bindingsværk med Straatage. — Den tilhørende Jord ligger samlet N. for Gaarden.

A. H. Lærkes Gaard i Kalø, Taars Sogn. Postforb. og St.: Saksjøbing, hvortil c. 7 Km. Nuværende Ejer: *A. H. Lærke*, som overtog Gaarden 15. Juni 1884, er født i Taars 1. Novbr. 1853 og gift med *Karen Stine Larsen*, født paa Ejendommen 14. Juni 1854.

Matr.-Nr. 16a m. fl. af Kalø. Hartkorn 6 Tdr. 7 Skpr. 2 Alb. Ejendoms-skyld 38,000 Kr. Brandassurance for Hovedb. 5,640 Kr., for Avlsb. 13,247 Kr. Gaardens samlede Areal 54 Tdr. Ld., deraf Ager 53, Have og Gaardsplads 1. Agermarken drives i en 10 Marksdrift med Vintersæd, Roer, Byg, benyttet Brak, Roer, Havre, Staldfoder, Roer, Udlægsbyg og 1aars Græs. Jordens Bonitet er Lermuld paa Lerunderlag. Der holdes 11 Malkekøer, 6 Stkr. Ungkvæg og Kalve og 3 Tyre af rød dansk Race, 4 Heste, 2 Plage og Føl samt 2 Faar. Sidste Aar solgtes c. 30 Fedesvin.

Peter Lærke overdrog c. 1854 Gaarden til sin Datter, der senere ægtede Lars Jensen, efter hvis Død hun overdrog den til sin Svigersøn, den nuværende Ejer. — Gaarden ligger inde i Kalø By og er væsentlig opført i Bindingsværk med Straatage. Markerne ligger samlede omkring den.

Arildsminde, Taars Sogn. Postforb. og St.: Saksjøbing, hvortil c. 7 Km. Nuværende Ejer; *Frederik Arildsen*, som overtog Gaarden 11. Juni 1887, er født paa Ejendommen 11. Aug. 1859 og gift med *Karen Kirstine Larsen*, født i Taars 7. Juli 1867.



Arildsminde.

Matr.-Nr. 20 m. fl. af Kalø. Hartkorn 5 Tdr. 7 Skpr. 1 Fdkr. 1¼ Alb. Ejendomsskyld 36,000 Kr. Brandassurance for Hovedb. 6,160 Kr., for Avlsb. 10,315 Kr. Gaardens samlede Areal 60 Tdr. Ld., deraf Ager 57, Eng 1, Have og Gaardsplads 2. Agermarken drives i en 6 Marksdrift med benyttet Brak efter Grønjordshavre, Vintersæd, Roer, Udlægsbyg og 1aars Græs. Jordens Bonitet er Lermuld paa Lerunderlag. Der holdes 12 Malkekøer, 6 Stkr. Ungkvæg og Kalve og 1 Tyr af rød dansk Race, 5 Heste, 1 Plag samt 4 Faar. Sidste Aar solgtes c. 30 Fedesvin.

Arildsminde har oprindeligt hørt under Baroniet Guldborgland. Den nuværende Ejers Fader, Hans Arildsen, overtog Fæstet 19. Marts 1842 og købte 10. Oktbr. 1856 Gaarden til fri Ejendom.

Gaarden ligger c. 1½ Km. NØ. for Taars By. Hovedb. er grundmuret og bærer Straatag ligesom Avlsb., der er opførte i Bindingsværk.

Sandbækgaard, Taars Sogn. Postforb. og St.: Saksjøbing, hvortil c. 6½ Km. Nuværende Ejer: *H. V. Larsen*, som overtog Gaarden 18. Juli 1903, er født i Smørumnedre 15. Decbr. 1865 og gift med *Karoline Christiansen*, født paa Ejendommen 6. Decbr. 1870.

Matr.-Nr. 21a m. fl. af Kalø. Hartkorn 6 Tdr. 2 Fdkr. 1¼ Alb. Ejendoms-skyld 35,000 Kr. Brandassurance for Hovedb. 8,000 Kr., for Avlsb. 13,000 Kr. Gaardens samlede Areal 40 Tdr. Ld., deraf Ager 37, Have og Gaardsplads 3. Agermarken drives i en 6 Marksdrift med benyttet Brak efter Grønjordshavre,

$\frac{1}{2}$ Hvede $\frac{1}{2}$ Byg, Roer, Udlægsbyg og 1aars Græs. Jordens Bonitet er hovedsagelig Lermuld paa Lerunderlag. Der holdes 12 Malkekøer, 5 Stkr. Ungkvæg og Kalve og 1 Tyr af rød dansk Race samt 4 Heste. Sidste Aar solgtes c. 50 Fedesvin.

S a n d b æ k g a a r d var tidligere Fæste under Orebygaard. Senere var den i Chr. Mikkelsens Eje og overgik til Sønnen, Rasmus Christiansen, efter hvem Svigersønnen, den nuværende Ejer, har overtaget. — Gaarden ligger midt i Kalø By og er opført 1907 dels i Grundmur, dels i Træ. Den tilhørende Jord ligger samlet ved Gaarden.

Folehavegaard, Taars Sogn. Postforb. og St.: Sakskøbing, hvortil c. 6 Km. Gaarden hører under *Baroniet Guldborgland*. Nuværende Forpagter: *Henrik Christian Hjortenberg*, som overtog Gaarden 1. Maj 1897, er født i Kalø 7. Oktbr. 1858 og gift med *Karoline Føste*, født paa Berridsgaard Teglværk 29. Decbr. 1875.



Folehavegaard.

Matr.-Nr. 22 m. fl. af Kalø. Hartkorn 6 Tdr. 3 Skpr. 3 Fdkr. $\frac{1}{2}$ Alb. Ejendomsskyld 36,000 Kr. Brandassurance 12,150 Kr. Gaardens samlede Areal $52\frac{1}{2}$ Td. Ld., deraf Ager 51, Eng $\frac{1}{4}$, Have og Gaardsplads $\frac{1}{4}$. Agermarken drives i en 4 Marksdrift med $\frac{1}{2}$ Græs $\frac{1}{2}$ Roer, $\frac{1}{2}$ Havre $\frac{1}{2}$ Hvede, Roer og Byg. Jordens Bonitet er Lermuld paa Lerunderlag. Der holdes 12 Malkekøer, 8 Stkr. Ungkvæg og Kalve og 2 Tyre af rød dansk Race, 4 Heste samt 2 Plage og Føl. Sidste Aar solgtes c. 20 Fedesvin og c. 25 Smaagrise.

Folehavegaard ligger inde i Kalø By og er opført i Bindingsværk med Straatage, undtagen en paptækket Bræddelade. — Forpagteren er tillige Ejer af Kalø Mølle med 15 Tdr. Ld. og et mindre Bageri samt desuden Forpagter af Kalø Skolejord.

P. Pedersens Gaard i Killerup, Taars Sogn. Postforb. og St.: Sakskøbing, hvortil c. 4 Km. Tlf. 121 over Sakskøbing Central. Nuværende Ejer: Folketings-



P. Pedersens Gaard.

mand *Peder Pedersen*, som overtog Gaarden i Efteraaret 1902, er født paa Ejendommen 1. Jan. 1868 og gift med *Ellen Hansen*, født i Kalø 13. Decbr. 1871.

Matr.-Nr. 1b m. fl. af Killerup. Hartkorn 6 Tdr. 7 Skpr. 1 Fdkr. $\frac{1}{2}$ Alb. Ejendomsskyld 45,000 Kr. Brandassurance for Hovedb. 11,497 Kr., for Avlsb. 18,201 Kr. Gaardens samlede Areal 56 Tdr. Ld., deraf Ager 55, Have og Gaardsplads 1. Agermarken drives i en 7 Marksdrift med benyttet Brak, Hvede, Byg, Roer, Byg, Kløver og Havre. Jordens Bonitet er hovedsagelig let Lermuld paa Lerunderlag. Der holdes 16 Malkekøer, 10 Stkr. Ungkvæg og Kalve og 2 Tyre af rød dansk Race, 4 Heste, 1 Plag samt 2 Faar. Sidste Aar solgtes c. 50 Fedesvin.

Gaarden var oprindelig Fæste under Baroniet Guldborgland, men frikøbtes sidst i 1860'erne af Peder Rasmussen, der 1878 overdrog den til Sønnen, Bonne Pedersen, den nuværende Ejers Fader. P. Pedersen beklæder en Mængde lokale Tillidsposter, saasom i Sogneraad, Landboforening, Svineslagteri m. m.

Bygningerne, der gør et overordentlig smukt og solidt Indtryk, er opførte efter Brand 1911 i Grundmur, Hovedb. med Cementstenstag, Avlsb. væsentlig med Paptage. Der er indlagt elektrisk Lys og Kraft samt Vand fra eget Vandværk. — Gaarden var tidligere kun paa 35 Tdr. Ld., men i 1878 tilkøbtes 21 Tdr. Ld.

H. J. R. Tambours Gaard i Vignæs, Vignæs Sogn. Postforb.: N. Alslev, og St.: Saksjøbing, hvortil c. 14 Km. Nuværende Ejer: *H. J. R. Tambour*, som overtog Gaarden 1. Maj 1908, er født i Vignæs 31. Jan. 1868 og gift med *Anne Dorthe Christensen*, født i Radsted 7. Febr. 1870.



H. J. R. Tambours Gaard.

Matr.-Nr. 6a m. fl. af Vignæs. Hartkorn 7 Tdr. 5 Skpr. Ejendomsskyld 39,000 Kr. Brandassurance c. 12,000 Kr. Gaardens samlede Areal 61 Tdr. Ld., deraf Ager 53, Eng 6, Mose 1, Have og Gaardsplads 1. Agermarken drives i en 7 Marksdrift med Halvbrak, Vintersæd, Roer, Byg, Roer, Udlægshavre og 1aars Græs. Jordens Bonitet er stærk Lermuld paa Lerunderlag. Der holdes 12 Malkekøer, 11 Stkr. Ungkvæg og Kalve og 1 Tyr af rød dansk Race, 5 Heste, 2 Plage og Føl samt 3 Faar.

Gaarden blev 1867 bortfæstet til Chr. Hansen, som frikøbte den. Af Arvingerne efter hans Enke har den nuværende Ejer købt. — Gaarden er opført i Bindingsværk med Straatage. — Markerne ligger samlede N. for Gaarden.

Enkefru E. Andersens Gaard i Vignæs, Vignæs Sogn. Postforb.: N. Alslev, og St.: Saksjøbing, hvortil c. 14 Km. Nuværende Ejerinde: Enkefru *Elisabeth Andersen*, som overtog Gaarden i Marts 1903, er født i Vignæs 4. Marts 1841 og var gift med *Søren Andersen*, født paa Ejendommen 21. Novbr. 1827.

Matr.-Nr. 5 m. fl. af Vignæs. Hartkorn 8 Tdr. $2\frac{3}{4}$ Alb. Ejendomsskyld 35,000 Kr. Brandassurance c. 14,000 Kr. Gaardens samlede Areal $67\frac{1}{2}$ Td. Ld., deraf Ager 51, Eng 12, Indsø $3\frac{1}{2}$, Have og Gaardsplads 1. Gaarden drives af Ejerinden med Sønnen, *Julius Andersen*, som Bestyrer. Agermarken drives i en

6 Marksdrift med Havre, Roer, Hvede, Roer, Udlægsbyg og 1aars Græs. Jordens Bonitet er stærk Lermuld paa Lerunderlag. Der holdes 15 Malkekøer, 8 Stkr. Ungkvæg og Kalve og 2 Tyre af rød dansk Race, 4 Heste, 3 Plage og Føl samt 2 Faar. Sidste Aar solgtes c. 55 Fedesvin.

Gaarden overdroges c. 1815 i Fæste til Anders Sørensen, hvis Enke 1867 fulgtes af Sønnen, Søren Andersen, som 13. April 1871 frikøbte Gaarden.

Bygningerne er opførte i Bindingsværk med Straatage; der er en smuk Udsigt over Smaalandsbugten.

Forp. Henriksens Gaard i Vignæs, Vignæs Sogn. Postforb.: N. Alslev, og St.: Saks København, hvortil c. 14 Km. Gaarden hører under *Baroniet Guldborgland*. Nuværende Forpagter: *Henrik Henriksen*, som overtog Gaarden 1. Maj 1893, er født i Rørbæk 21. Juli 1848 og gift med *Ane Margrethe Olsen*, født i Vignæs 21. Aug. 1844.

Matr.-Nr. 7 m. fl. af Vignæs. Hartkorn 8 Tdr. 2 Skpr. 1 Fdkr. Ejendoms-skyld 40,000 Kr. Brandassurance 15,000 Kr. Gaardens samlede Areal 62 Tdr. Ld., deraf Ager 61, Have og Gaardsplads 1. Agermarken drives i en 6 Marksdrift med Hvede og Rug efter Helbrak, Roer, Byg, Græs og Havre. Jordens Bonitet er stærk Lerjord paa Lerunderlag. Der holdes 16 Malkekøer, 8 Stkr. Ungkvæg og Kalve og 2 Tyre af rød dansk Race, 5 Heste samt 2 Faar. Sidste Aar solgtes c. 25 Fedesvin.

Gaarden er opført i Bindingsværk med Straatage, og Jorderne ligger samlede N. for den.

H. P. Hansens Gaard i Vignæs, Vignæs Sogn. Postforb.: N. Alslev, og St.: Saks København, hvortil c. 12 Km. Tilf. 4 over Vignæs Central. Nuværende



H. P. Hansens Gaard.

Ejer: *Hans Peter Hansen*, som overtog Gaarden i April 1894, er født paa Ejendommen 18. Febr. 1872 og gift med *Anna Brandt*, født paa Toftekjærgaard 18. Febr. 1877.

Matr.-Nr. 11 m. fl. af Vignæs. Hartkorn 6 Tdr. 5 Skpr. 3 Fdkr. 2½ Alb. Ejendomsskyld 42,200 Kr. Brandassurance for Hovedb. 7,100 Kr., for Avlsb. 16,281 Kr. Gaardens samlede Areal 70 Tdr. Ld., deraf Ager 54, Eng 15, Have og Gaardsplads 1. Agermarken drives i en 7 Marksdrift med ½ Havre, ½ Roer, ½ Staldfoder ½ Roer, Hvede, Sukkerroer, Byg, Udlægshavre og 1aars Græs. Jordens Bonitet er Lermuld paa Lerunderlag. Der holdes 18 Malkekøer, 12 Stkr. Ungkvæg og Kalve og 3 Tyre af rød dansk Race, 5 Heste, 2 Plage og Føl samt 2 Faar. Sidste Aar solgtes c. 60 Fedesvin.

Gaarden var oprindelig Fæste under Baroniet Guldborgland, men solgtes 12. Septbr. 1863 til Fæsteren Hans Steffensen, som 1866 fulgtes af Sønnen, Rasmus Hansen, den nuværende Ejers Fader.

Gaarden, der udflyttedes c. 1800, ligger smukt med Udsigt over Smaalandsøen. Den grundmurede Hovedb. bærer Straatag og er opført 1895; Avlsb. er byggede dels i Bindingsværk, dels i Brædder og dels i Grundmur.

Bølsmosegaard, Vignæs Sogn. Postforb.: N. Alslev, og St.: Saksøbing, hvortil c. 14 Km. Nuværende Ejerinde: *Bodil Margrethe Rasmussen*, som overtog Gaarden i Febr. 1914, er født paa Ejendommen.

Matr.-Nr. 8 m. fl. af Vignæs. Hartkorn 8 Tdr. 2 Skpr. 1 Fdkr. 1¼ Alb. Ejendomsskyld 43,000 Kr. Brandassurance c. 20,000 Kr. Gaardens samlede Areal 69½ Td. Ld., deraf Ager 68½, Have og Gaardsplads 1. Gaarden drives af Ejer-



Bølsmosegaard.

inden med *Rasmus Rasmussen* som Bestyrer. Agermarken drives i en 6 Marksdrift med Havre, Staldfoder m. m., Hvede og Rug, Roer, Udlægsbyg og 1aars Græs. Jordens Bonitet er væsentlig Lermuld paa Lerunderlag. Der holdes 16 Malkekøer, 6 Stkr. Ungkvæg og Kalve af rød dansk Race, 5 Heste samt 4 Faar. Sidste Aar soigtes c. 15 Fedesvin.

Bølsmosegaard frikøbtes 31. Decbr. 1852 fra Baroniet Guldborgland af Rasmus Andersen, hvis Svigerfader, Peder Rasmussen, havde haft Gaarden i Fæste. — De velholdte Bygninger er opførte i Bindingsværk med Straatage.

Guldstubbøj, Vignæs Sogn. Postforb.: N. Alslev, og St.: Saksøbing, hvortil c. 11 Km. Nuværende Ejer: *Anders Sørensen Ebbe*, som overtog Gaarden i Efteraaret 1901, er født paa Ejendommen 11. Juli 1866 og gift med *Marie Nielsen*, født i Værum 2. Septbr. 1882.



Guldstubbøj.

Matr.-Nr. 13 m. fl. af Vignæs. Hartkorn 7 Tdr. ¼ Alb. Ejendomsskyld 43,000 Kr. Brandassurance 25,372 Kr. Gaardens samlede Areal 64 Tdr. Ld., deraf Ager 60, Have og Gaardsplads 1, Veje 3. Agermarken drives i en 5 Marksdrift med ½ Roer ½ Blandsæd, Hvede og Rug, Roer, Udlægsbyg og 1aars Græs.

Jordens Bonitet er Lermuld paa Lerunderlag. Der holdes 12 Malkekøer 10 Stkr. Ungkvæg og Kalve og 5 Tyre af rød dansk Race, 5 Heste, 2 Plage og Føl samt 2 Faar. Sidste Aar solgtes c. 20 Fedesvin.

Søren Christensen (Ebbe), den nuværende Ejers Fader, frikøbte 16. Decbr. 1862 Gaarden fra Baroniet Guldborgland.

Gaarden udflyttedes c. 1800 fra Vignæs. Hovedb. er bygget i Grundmur med Tegltag, Avlsb. væsentlig i Bindingsværk med Straatage. — Jorderne ligger samlede omkring Gaarden.

H. O. Børsens Gaard i Vignæs, Vignæs Sogn. Postforb.: N. Alslev, og St.: Sakskøbing, hvortil c. 11 Km. Nuværende Ejer: *Hans Olsen Børsen*, som overtog Gaarden 1. Marts 1911, er født paa Ejendommen 5. Aug. 1882.

Matr.-Nr. 14 m. fl. af Vignæs. Hartkorn 7 Tdr. 1 Skp. 2 Fdkr. 2 Alb. Ejendomsskyld 42,000 Kr. Brandassurance 16,500 Kr. Gaardens samlede Areal 60 Tdr. Ld., deraf Ager 58, Mose $\frac{1}{2}$, Have og Gaardsplads $1\frac{1}{2}$. Agermarken drives i en 6 Marksdrift med Havre, benyttet Brak, Hvede og Rug, Sukkerroer, Udlægsbyg og 1aars Græs. Jordens Bonitet er Lermuld paa Lerunderlag. Der holdes 16 Malkekøer, 8 Stkr. Ungkvæg og Kalve og 1 Tyr af rød dansk Race, 5 Heste samt 1 Plag. Sidste Aar solgtes c. 35 Fedesvin.

Den nuværende Ejer har overtaget Gaarden efter sin Fader, Ole Larsen Børsen. Den udflyttedes c. 1800 og er opført i Bindingsværk med Straatage efter Brand 1844.

Elisabethsminde, Vignæs Sogn. Postforb.: N. Alslev, og St.: Sakskøbing, hvortil c. 10 Km. Tlf. 1 over Vignæs Central. Nuværende Ejer: Sogneraadformand *Johan Jacob Hers*, som overtog Gaarden i Maj 1888, er født i Fredericia 16. Septbr. 1857 og gift med *Elisabeth Mortensen*, født i Vignæs 22. Novbr. 1846.

Matr.-Nr. 15a m. fl. af Vignæs. Hartkorn 6 Tdr. 5 Skpr. 1 Fdkr. $1\frac{1}{2}$ Alb. Ejendomsskyld 48,000 Kr. Brandassurance for Hovedb. 10,052 Kr., for Avlsb. 17,888 Kr. Gaardens samlede Areal 63 Tdr. Ld., deraf Ager $61\frac{1}{2}$, Have og Gaardsplads $1\frac{1}{2}$. Agermarken drives i en 6 Marksdrift med Havre, benyttet Brak, Hvede, Roer, Udlægsbyg og 1aars Græs. Jordens Bonitet er paa de 40 Tdr. Ld. Lermuld paa Lerunderlag, paa Resten af noget lettere Beskaffenhed. Der holdes 20 Malkekøer, 12 Stkr. Ungkvæg og Kalve og 5 Tyre af rød dansk Race, 5 Heste, 1 Plag samt 3 Faar. Sidste Aar solgtes c. 75 Fedesvin.



Elisabethsminde.

Elisabethsminde var oprindelig Fæste under Baroniet Guldborgland. Jens Boesen fulgtes i Fæstet af Sønnen, Lars Jensen, der 8. Septbr. 1861 frikøbte Gaarden. Ved hans Død 1866 arvedes den af Sønnen, Mads Larsen, hvis Enke senere ægtede nuværende Ejer, der er betroet med en Mængde Tillidshverv, saasom i Slakteri, Mejeri, Landboforening, Brugsforening m. m.

Den smukke, stilfulde Gaard er opført efter Brand 1901 i Grundmur, Hovedb. med Kvist og Cementstenstag, Avlsb. med Paptage. — Jorderne ligger samlede omkring Gaarden.

H. P. Pedersens Gaard i Vignæs, Vignæs Sogn. Postforb.: N. Alslev, og St.: Sakskøbing, hvortil c. 12 Km. Tlf. 12 over Vignæs Central. Nuværende

Ejer: *H. P. Pedersen*, som overtog Gaarden i Marts 1890, er født paa Ejendommen 29. April 1854 og gift med *Bodil Hansen*, født i Kalø 17. Maj 1854.

Matr.-Nr. 18 m. fl. af Vignæs. Hartkorn 6 Tdr. 4 Skpr. 2¼ Alb. Ejendomsskyld 40,000 Kr. Brandassurance c. 17,500 Kr. Gaardens samlede Areal 70½ Td. Ld., deraf Ager 69½, Have og Gaardsplads 1. Agermarken drives i en 7 Marksdrift med benyttet Brak, Hvede, Roer, Byg, Græs og Havre. Jordens Bonitet er Lermuld paa Lerunderlag. Der holdes 12 Malkekøer, 5 Stkr. Ungkvæg og Kalve af rød dansk Race, 6 Heste, 1 Plag samt 3 Faar. Sidste Aar solgtes c. 15 Fedesvin.

Den nuværende Ejer har overtaget Gaarden efter sin Fader, Peder Hansen (Lise). — Den er opført i Bindingsværk med Straatage, og Markerne ligger samlede ved den.

R. Jacobsens Gaard i Vignæs, Vignæs Sogn. Postforb.: N. Alslev, og St.: Sakskøbing, hvortil c. 12 Km. Tlf. 5 over Vignæs Central. Nuværende Ejer: *Rasmus Jacobsen*, som overtog Gaarden 1. Maj 1910, er født paa Ejendommen 29. Decbr. 1869 og gift med *Johanne Margrethe Nielsen*, født i København 19. Novbr. 1870.

Matr.-Nr. 20 m. fl. af Vignæs. Hartkorn 6 Tdr. 4 Skpr. 3 Fdkr. 1¼ Alb. Ejendomsskyld 45,000 Kr. Brandassurance 12,200 Kr. Gaardens samlede Areal 67½ Td. Ld., deraf Ager 66½, Have og Gaardsplads 1. Agermarken drives i en 6 Marksdrift med Havre, benyttet Brak, Hvede og Rug, Roer, Udlægsbyg og 1aars Græs. Jordens Bonitet er let Lermuld paa Lerunderlag. Der holdes 15 Malkekøer, 6 Stkr. Ungkvæg og Kalve og 2 Tyre af rød dansk Race, 5 Heste, 2 Plage og Føl samt 1 Faar. Sidste Aar solgtes c. 20 Fedesvin.



R. Jacobsens Gaard.

Jacob Rasmussen frikøbte 31. Decbr. 1864 Gaarden fra Baroniet Guldborgland. Hans Enke overtog ved hans Død og efterfulgtes af Sønnen, den nuværende Ejer.

Gaarden, der udflyttedes fra Vignæs By c. 1800, ligger smukt med Udsigt over Guldborgsund. Bygningerne er opførte i Bindingsværk.

J. A. Pauliks Gaard i Vignæs, Vignæs Sogn. Postforb.: N. Alslev, og St.: Sakskøbing, hvortil c. 12 Km. Tlf. 6 over Vignæs Central. Nuværende Ejer: *Josef Andreas Paulik*, som overtog Gaarden 20. Septbr. 1912, er født i Kadelub i russisk Polen 24. Oktbr. 1877 og gift med *Linne Albertine Staf*, født i Skippetange i Sverrig 15. Jan. 1881.

Matr.-Nr. 19a m. fl. af Vignæs. Hartkorn 4 Tdr. 2 Skpr. Ejendomsskyld 37,000 Kr. Brandassurance 15,040 Kr. Gaardens samlede Areal 46 Tdr. Ld., deraf Ager 45, Have og Gaardsplads 1. Agermarken drives i en 6 Marksdrift med Havre, Roer, Byg, Kløver, Roer, Vintersæd og Staldfoder. Jordens Bonitet er Lermuld paa Lerunderlag. Der holdes 9 Malkekøer, 6 Stkr. Ungkvæg og Kalve af rød dansk Race, 4 Heste samt 2 Plage og Føl. Sidste Aar solgtes c. 40 Fedesvin.

Gaarden har oprindelig hørt som Fæste under Baroniet Guldborgland og frikøbtes af

Hans Olsen, som solgte til Hampe, der solgte til Rasmus Andersen; denne afhændede til Hansen, af hvem nuværende Ejer har købt.

Den solide, velholdte Gaard er opført i Bindingsværk med Straatage. — Jorderne strækker sig samlede mod N.

Havmosegaard, Vignæs Sogn. Postforb.: N. Alslev, og St.: Sakskøbing, hvortil c. 12 Km. Tlf. 11 over Vignæs Central. Nuværende Ejer: Sognefoged *Ole Ottosen*, som overtog Gaarden i Jan. 1884, er født paa Ejendommen 26. Juni 1855 og gift med *Margrethe Larsen*, født i Soesmarke 9. Marts 1866.

Matr.-Nr. 22a m. fl. af Vignæs. Hartkorn 7 Tdr. 1 Skp. 3 Fdkr. $\frac{3}{4}$ Alb. Ejendomsskyld 41,000 Kr. Brandassurance c. 16,000 Kr. Gaardens samlede Areal 67 Tdr. Ld., deraf Ager 65, Mose 1, Have og Gaardsplads 1. Agermarken drives i en 9 Marksdrift med Hvede, Roer, Byg, Roer, Havre, Kløver, Byg, Roer, $\frac{1}{2}$ Rug $\frac{1}{2}$ Byg. Jordens Bonitet er Lermuld paa Lerunderlag. Der holdes 12 Malkekøer, 8 Stkr. Ungkvæg og Kalve og 2 Tyre af rød dansk Race, 6 Heste samt 2 Plage og Føl. Sidste Aar solgtes c. 20 Fedesvin.



Havmosegaard.

Jens Jacobsen fulgtes i Fæstet af Sønnen, Otto Jensen, hvis Enke 1877 frikøbte Gaarden fra Baroniet Guldborgland og efterfulgtes af sin Søn, den nuværende Ejer.

Gaarden ligger smukt umiddelbart S. for Vignæs Skov og er opført i Bindingsværk med Straatage. — Markerne strækker sig samlede mod Ø.

L. C. Nymands Gaard i Vignæs, Vignæs Sogn. Postforb.: N. Alslev, og St.: Sakskøbing, hvortil c. 14 Km. Gaarden hører under *Baroniet Guldborgland*. Nuværende Fæster: *L. Christensen Nymand*, som overtog Gaarden 1. April 1914, er født paa Ejendommen 25. Jan. 1877.

Matr.-Nr. 10 m. fl. af Vignæs. Hartkorn 7 Tdr. 4 Skpr. $2\frac{1}{4}$ Alb. Ejendomsskyld 42,000 Kr. Brandassurance 8,300 Kr. Gaardens samlede Areal $70\frac{1}{2}$ Td. Ld., deraf Ager 59, Eng 10, Mose $\frac{1}{2}$, Have og Gaardsplads 1. Agermarken drives i en 6 Marksdrift med Havre, Roer, Byg og Hvede, Roer, Udlægsbyg og 1aars Græs. Jordens Bonitet er let Lermuld paa Lerunderlag. Der holdes 15 Malkekøer, 10 Stkr. Ungkvæg og Kalve og 2 Tyre af rød dansk Race, 5 Heste, 2 Plage og Føl samt 4 Faar. Sidste Aar solgtes c. 40 Fedesvin.

Gaarden ligger i Vestsiden af Vignæs By umiddelbart ved Smaalandsbugten og er opført i Bindingsværk med Straatage. — Jorderne ligger samlede ved den.

Tyhavegaard, Majbølle Sogn. Postforb.: N. Alslev, og St.: Sakskøbing, hvortil c. 11 Km. Tlf. 34 over Guldborg Central. Nuværende Ejer: *Chr. Pedersen Dunk*, som overtog Gaarden i Sommeren 1898, er født i Rørbæk 24. Marts 1865 og gift med *Anna Kathrine Christensen*, født i Hydesby 9. April 1875.

Matr.-Nr. 4a m. fl. af Soesmarke. Hartkorn 6 Tdr. 6 Skpr. 1 Fdkr. Ejendomsskyld 35,000 Kr. Brandassurance c. 16,000 Kr. Gaardens samlede Areal 61 Tdr. Ld., deraf Ager 60, Have og Gaardsplads 1. Gaarden er bortforpagtet til *L. Hansen*. Af Agermarken drives 25 Tdr. Ld. med Roer, 25 Tdr. Ld. med

Vaarsæd og 10 Tdr. Ld. med Græs. Jordens Bonitet er noget forskelligartet, men hovedsagelig Lermuld paa Lerunderlag. Der holdes 12 Malkekøer, 4 Stkr. Ungkvæg og Kalve af rød dansk Race, 5 Heste samt 1 Plag. Sidste Aar solgtes c. 25 Fedesvin.

Tyhavegaard's nuværende Ejer købte Gaarden af P. Sørensen Ebbe, som havde købt af M. Larsen. — Gaarden er opført i Bindingsværk med Straatage, og Jorderne ligger samlede ved den.

C. P. Hansens Gaard i Soesmarke, Majbølle Sogn. Postforb.: N. Alslev, og St.: Saksøbing, hvortil c. 10 Km. Nuværende Ejer: *C. P. Hansen*, som overtog Gaarden i Maj 1911.

Matr.-Nr. 5 m. fl. af Soesmarke. Hartkorn 6 Tdr. 5 Skpr. 2 Fdkr. 2 Alb. Ejendomsskyld 35,000 Kr. Gaardens samlede Areal 60 Tdr. Ld., deraf Ager 59, Have og Gaardsplads 1. Agermarken drives i en 6 Marksdrift. Jordens Bonitet er Lermuld paa Lerunderlag. Der holdes c. 10 Malkekøer, c. 6 Stkr. Ungkvæg og Kalve af rød dansk Race samt 6 Heste.

Gaarden frikøbtes fra Baroniet Guldborgland af Jørgen Andersen Thomsen, som c. 1885 overdrog den til Sønnen, af hvem nuværende Ejer har købt. — Gaarden er opført i Bindingsværk med Straatage, og Jorderne ligger samlede mod Ø.

P. Pedersens Gaard i Soesmarke, Majbølle Sogn. Postforb.: N. Alslev, og St.: Saksøbing, hvortil c. 10 Km. Nuværende Ejer: *P. Pedersen*.

Matr.-Nr. 6 m. fl. af Soesmarke. Hartkorn 8 Tdr. 2 Skpr. 2 Fdkr. 2¼ Alb. Ejendomsskyld 44,000 Kr.

Gaarden ligger umiddelbart ved Guldborgvejen inde i Soesmarke By og er opført dels i Grundmur, dels i Bindingsværk.

C. A. Boesens Gaard i Soesmarke, Majbølle Sogn. Postforb.: Guldborg L., og St.: Saksøbing, hvortil c. 9 Km. Tlf. 24 over Guldborg Central. Nuværende Ejer: *Chr. Andersen Boesen*, som overtog Gaarden i Efteraaret 1896, er født paa Ejendommen 8. Oktbr. 1868.

Matr.-Nr. 8a m. fl. af Soesmarke. Hartkorn 6 Tdr. 4 Skpr. 3 Fdkr. 1½ Alb. Ejendomsskyld 45,000 Kr. Brandassurance for Hovedb. 10,900 Kr., for Avlsb. 16,830 Kr. Gaardens samlede Areal 55 Tdr. Ld., deraf Ager 54, Have og Gaardsplads 1. Agermarken drives i en 6 Marksdrift med Havre, ½ Roer ½ Grøntfoder, Vintersæd, Roer, Udlægsbyg og 1aars Græs. Jordens Bonitet er noget forskelligartet, men hovedsagelig Lermuld paa Lerunderlag. Der holdes 14 Malkekøer, 8 Stkr. Ungkvæg og Kalve og 2 Tyre af rød dansk Race, 5 Heste samt 2 Faar. Sidste Aar solgtes c. 50 Fedesvin.

Den nuværende Ejer har overtaget Gaarden efter sin Fader, Anders Andersen (Boesen). — Den ligger inde i Soesmarke By og er opført efter Brand 1910 i Grundmur, Hovedb. med Cementstenstag, Avlsb. med Paptage. Der er indlagt Vand fra eget Vandværk.

J. Boesens Gaard i Soesmarke, Majbølle Sogn. Postforb.: Guldborg L., og St.: Saksøbing, hvortil c. 9½ Km. Tlf. 15 over Guldborg Central. Nuværende Ejer: *Iver Boesen*, som overtog Gaarden i Foraaret 1888, er født i Soesmarke 22. Febr. 1855 og gift med *Gertrud Rasmussen*, født i Radsted 3. Oktbr. 1859.

Matr.-Nr. 9a m. fl. af Soesmarke. Hartkorn 7 Tdr. 3 Skpr. 1 Fdkr. ½ Alb. Ejendomsskyld 37,000 Kr. Brandassurance 21,000 Kr. Gaardens samlede Areal 54½ Td. Ld., deraf Ager 53½ Have og Gaardsplads 1. Agermarken drives i en 6 Marksdrift med Havre, Roer, Vintersæd, Roer og Byg, Udlægsbyg og 1aars Græs. Jordens Bonitet er Lermuld paa Lerunderlag. Der holdes 10 Malkekøer, 5 Stkr. Ungkvæg og Kalve og 1 Tyr af rød dansk Race, 5 Heste samt 2 Plage og Føl. Sidste Aar solgtes c. 40 Fedesvin.

Den nuværende Ejer har overtaget Gaarden efter sin Fader, Anders Boesen. — Den er opført efter Brand 1885, Hovedb. i Grundmur med Cementstenstag, Avlsb. i Bindingsværk med Straatage. Jorderne ligger samlede Ø. for Gaarden.

Langhøjgaard, Majbølle Sogn. Postforb.: N. Alslev, og St.: Saksøbing, hvortil c. 10 Km. Tlf. 33 over Guldborg Central. Gaarden hører under Baroniet *Guldborgland* og er bortforpagtet til *Lars Larsen*.

Matr.-Nr. 3 m. fl. af Soesmarke. Hartkorn 6 Tdr. 6 Skpr. 1 Fdkr. 1¼ Alb. Ejendomsskyld 35,000 Kr. Brandassurance c. 16,000 Kr. Gaardens samlede Areal 61½ Td. Ld., deraf Ager 60½, Have og Gaardsplads 1. Agermarken drives i en 6 Marksdrift med Roer, Vintersæd, Roer, Byg, Græs, ½ Byg ½ Havre. Jordens Bonitet er Lermuld paa Lerunderlag. Der holdes 12 Malkekøer, 4 Stkr. Ungkvæg og Kalve og 1 Tyr af rød dansk Race, 5 Heste, 2 Plage og Føl samt 2 Faar. Sidste Aar solgtes c. 40 Fedesvin.



Langhøjgaard.

Gaarden har i flere Generationer været forpagtet i Lars Larsens Slægt. — Den ligger N. for Soesmarke By, umiddelbart ved Vejen til Vignæs, og er opført i Bindingsværk med Straatage. Paa Marken findes to fredede Høje.

Ballegaard, Radsted Sogn. Postforb. og St.: Saksøbing, hvortil c. 2½ Km. Tlf. 13 over Radsted Central. Nuværende Ejer: *Chr. Alfred Christensen*, som overtog Gaarden 1. Maj 1911, er født paa Ejendommen 27. Marts 1886 og gift med *Nielsigne Knudsen*, født i Højreby 14. Novbr. 1888.

Matr.-Nr. 6a m. fl. af Radsted. Hartkorn 7 Tdr. 6 Skpr. 2 Fdkr. 1¼ Alb. Ejendomsskyld 40,000 Kr. Brandassurance c. 19,600 Kr. Gaardens samlede Areal 64½ Td. Ld., deraf Ager 54½, Eng 9, Have og Gaardsplads 1. Agermarken drives i en 8 Marksdrift med Roer efter Havre, Hvede, Roer, Byg, Roer, Udlægsbyg og 1aars Græs. Jordens Bonitet er let Lermuld paa Lerunderlag. Der holdes 15 Malkekøer, 10 Stkr. Ungkvæg og Kalve og 1 Tyr af rød dansk Race, 4 Heste samt 2 Plage og Føl. Sidste Aar solgtes c. 40 Fedesvin.



Ballegaard.

Ballegaard købtet til fri Ejendom af Peder Olsen Balle, som fulgtes af sin Svigersøn, Hans Christensen, den nuværende Ejers Fader.

Gaarden, der i Udskiftningstiden er udflyttet fra Radsted By, ligger ved Saksøbing-Nykøbing Landevej og er opført i Bindingsværk med Straatage. Elektrisk Lys og Kraft er indlagt. — Jorderne ligger samlede omkring Gaarden.

Radsted Præstegaard, Radsted Sogn. Postforb. og St.: Saksøbing, hvortil c. 4 Km. Nuværende Beneficiarius: Pastor *Wegener*, som overtog Embedet i

1911. Gaarden er bortforpagtet til *A. P. Nielsen*, som overtog den 1. April 1911; han er født i Stokkemarke 16. Aug. 1881 og gift med *Ingeborg Jacobsen*, født i Nyborg 7. Marts 1888.

Matr.-Nr. 1a m. fl. af Radsted. Hartkorn 8 Tdr. 6 Skpr. 1 Fdkr. 1½ Alb. Ejendomsskyld 42,000 Kr. Brandassurance c. 20,000 Kr. Gaardens samlede Areal 62 Tdr. Ld., deraf Ager 53, Eng 7, Have og Gaardsplads 2. Agermarken drives i en 7 Marksdrift med Brak, Hvede, Roer, Byg, Roer, Udlægsbyg og 1aars Græs. Jordens Bonitet er hovedsagelig Sandmuld paa Grusunderlag. Der holdes 14 Malkekøer, 10 Stkr. Ungvæg og Kalve og 1 Tyr af rød dansk Race, 5 Heste, 1 Plag samt 3 Faar. Sidste Aar solgtes c. 20 Fedesvin.

Radsted Præstegaard ligger umiddelbart V. for Kirken og er opført dels i Grundmur og dels i Bindingsværk.

Hesselskovgaard, Radsted Sogn. Postforb. og St.: Saksøbing, hvortil c. 2½ Km. Tlf. 10 over Radsted Central. Nuværende Ejer: *Jens Friis Georg Hansen*, som overtog Gaarden 1. April 1911, er født i Dannemarre 11. Marts 1882 og gift med *Meta Marie Hansen*, født i Stege Landsogn 24. Decbr. 1888.

Matr.-Nr. 7a m. fl. af Radsted. Hartkorn 6 Tdr. 6 Skpr. 2 Fdkr. 2½ Alb. Ejendomsskyld 40,000 Kr. Brandassurance for Hovedb. 6,180 Kr., for Avisb. 12,920 Kr. Gaardens samlede Areal 60½ Td. Ld., deraf Ager 59, Have og Gaardsplads 1½. Agermarken drives i en 7 Marksdrift med Roer efter Grønjordshavre, Hvede og Roer, Byg, Roer, Udlægsbyg og 1aars Græs. Jordens Bonitet er dels stærk Lerjord og dels let Lermuld, væsentlig paa Lerunderlag. Der holdes 12 Malkekøer, 8 Stkr. Ungkvæg og Kalve og 2 Tyre af rød dansk Race, 6 Heste samt 2 Plage og Føl. Sidste Aar solgtes c. 30 Fedesvin.

Hesselskovgaard var oprindeligt Fæste under Grevskabet Hardenberg-Revntlow, men frikøbtes c. 1855-56 af Søren Petersen, som fulgtes af Sønnen, Niels Sørensen Ebbe, som solgte til nuværende Ejer.



Hesselskovgaard.

Gaarden ligger ved Nykøbing-Saksøbing Hovedlandevej og er væsentlig opført i Bindingsværk. Der er installeret elektrisk Lys og Kraft.

N. Hansens Gaard i Radsted, Radsted Sogn. Postforb. og St.: Saksøbing, hvortil c. 7 Km. Nuværende Ejer: *Niels Hansen*, som overtog Gaarden 1. April 1880, er født paa Ejendommen 10. Juli 1852 og gift med *Ane Christensen*, født i Radsted 21. Maj 1857.

Matr.-Nr. 18 m. fl. af Radsted. Hartkorn 7 Tdr. 1 Skp. 3 Fdkr. 2½ Alb. Ejendomsskyld 43,000 Kr. Brandassurance for Hovedb. 6,926 Kr., for Avisb. 16,993 Kr. Gaardens samlede Areal 64½ Td. Ld., deraf Ager 58, Mose 5½, Have og Gaardsplads 1. Agermarken drives i en 7 Marksdrift med benyttet Brak, Vintersæd, Byg, Roer og Vikker, Byg med Udlæg og 2aars Græs. Jordens Bonitet er Lermuld paa Lerunderlag. Der holdes 15 Malkekøer, 13 Stkr. Ungkvæg og Kalve og 2 Tyre af rød dansk Race samt 5 Heste. Sidste Aar solgtes c. 35 Fedesvin.

Den nuværende Ejer har overtaget Gaarden efter sin Fader, Hans Jørgensen. — Bygningerne er opførte efter Brand 1900 i Grundmur, Hovedb. med Cementstenstag, Avlsb. med Paptage. Der er indlagt elektrisk Lys og Kraft.

Kildegaard, Radsted Sogn. Postforb. og St.: Saksjøbing, hvortil c. 4 Km. Tlf. 14 over Radsted Central. Nuværende Ejer: *J. P. Borlund*, som overtog Gaarden 1. Novbr. 1907, er født paa Ejendommen 27. Aug. 1884 og gift med *Sophie Hansen*, født i Brandstrup 14. April 1884.

Matr.-Nr. 24a m. fl. af Radsted. Hartkorn 6 Tdr. 5 Skpr. Ejendomsskyld 39,000 Kr. Brandassurance for Hovedb. 8,019 Kr., for Avlsb. 26,275 Kr. Gaardens samlede Areal 56½ Td. Ld., deraf Ager 54½, Have og Gaardsplads 2. Af Agermarken drives 4 Tdr. Ld. med Græs, 3 Tdr. Ld. med Vintersæd, 22 Tdr. Ld. med Sukkerroer og Resten med Vaarsæd. Jordens Bonitet er Lermuld paa Lerunderlag. Der holdes 12 Malkekøer, 25 Stkr. Ungkvæg og Kalve og 2 Tyre af rød dansk Race, 4 Heste samt 1 Plag. Sidste Aar solgtes c. 60 Fedesvin.

Den nuværende Ejer har overtaget Gaarden efter Faderen, H. P. Petersen. — Bygningerne er opførte i Grundmur, Hovedb. med Tegltag, Avlsb. med Pandeplader. Der er indlagt Lys fra eget Elektricitetsværk og Vand fra eget Vandværk. Der findes Vindmotor.

A. Eriksens Gaard i Radsted, Radsted Sogn. Postforb. og St.: Saksjøbing, hvortil c. 6 Km. Tlf. 19 over Radsted Central. Nuværende Ejer: Slagtermester *A. Eriksen*, som overtog Gaarden i Efteraaret 1911.

Matr.-Nr. 26 m. fl. af Radsted. Hartkorn 7 Tdr. 4 Skpr. 1 Alb. Ejendomsskyld 38,000 Kr. Brandassurance c. 18,000 Kr. Gaardens samlede Areal 68½ Td. Ld., deraf Ager 62½, Mose 5, Have og Gaardsplads 1. Gaarden drives af Ejeren med *Jørgen Winther* som Bestyrer. Agermarken drives i en 6 Marksdrift med Vintersæd, Roer, Byg, Kløver, Havre og benyttet Brak. Jordens Bonitet er hovedsagelig Lermuld paa Lerunderlag. Der holdes 18 Malkekøer og 1 Tyr af rød dansk Race samt 5 Heste. Sidste Aar solgtes c. 45 Fedesvin.

Den nuværende Ejer købte af J. A. Petersen, som havde overtaget efter sin Fader. — Gaarden er opført i Bindingsværk med Straatage, og Jorderne ligger samlede mod Ø.

R. Jensens Gaard i Radsted, Radsted Sogn. Postforb. og St.: Saksjøbing, hvortil c. 6 Km. Nuværende Ejer: *Rasmus Jensen*, som overtog Gaarden i Efteraaret 1899, er født paa Ejendommen 27. Novbr. 1857 og gift med *Ane Nielsen*, født i Radsted.

Matr.-Nr. 33a m. fl. af Radsted. Hartkorn 7 Tdr. 3 Skpr. 2 Fdkr. Ejendomsskyld 36,000 Kr. Brandassurance c. 14,000 Kr. Gaardens samlede Areal 60 Tdr. Ld., deraf Ager 59, Have og Gaardsplads 1. Agermarken drives i en 4 Marksdrift med benyttet Brak, Hvede, Byg og Græs. Jordens Bonitet er Lermuld paa Lerunderlag. Der holdes 11 Malkekøer, 5 Stkr. Ungkvæg og Kalve og 1 Tyr af rød dansk Race, 5 Heste samt 4 Faar. Sidste Aar solgtes 4 Fedesvin.

Den nuværende Ejer overtog Gaarden efter Faderen, Jens Rasmussen. — Bygningerne er opførte i Bindingsværk med Straatage; de ligger c. 2 Km. N. for Radsted By.

R. Andersens Gaard i Radsted, Radsted Sogn. Postforb. og St.: Saksjøbing, hvortil c. 6 Km. Tlf. 3 over Radsted Central. Nuværende Ejer: Sognefoged *Rasmus Andersen*, som overtog Gaarden 1. April 1883, er født paa Ejendommen 27. Juli 1856 og gift med *Dorthea Hansen*, født i Radsted 14. April 1856.

Matr.-Nr. 34a m. fl. af Radsted. Hartkorn 6 Tdr. 5 Skpr. 1 Fdkr. ½ Alb. Ejendomsskyld 36,000 Kr. Brandassurance c. 18,000 Kr. Gaardens samlede Areal 54 Tdr. Ld., deraf Ager 52½, Have og Gaardsplads 1½. Agermarken drives i en 7 Marksdrift med Havre, benyttet Brak, Hvede, Byg, Roer, Byg og Kløver. Jordens Bonitet er Lermuld paa Lerunderlag. Der holdes 14 Malkekøer, 11 Stkr. Ungkvæg og Kalve og 2 Tyre af rød dansk Race, 4 Heste samt 2 Faar. Sidste Aar solgtes c. 35 Fedesvin.

Gaarden frikøbtes fra Hardenberg-Reventlow 22. Juli 1862 af Anders Jørgensen, den nuværende Ejers Fader. Han havde 1852 faaet Fæstet, og hans Fader, Jørgen Andersen, var bleven Fæster paa Gaarden c. 1816 efter sin Fader, Anders Larsen.



R. Andersens Gaard.

Gaarden ligger c. 2 Km. N. for Radsted Kirke og er væsentlig opført i Bindingsværk, s. Længe dog i Grundmur. Elektrisk Lys og Kraft er indlagt. Gennem Markerne, der ligger samlede mod V., fører fast Roespor til Saksjøbing Fabrik.

Skaanninggaard, Radsted Sogn. Postforb. og St.: Saksjøbing, hvortil c. 4 Km. Tlf. 12 over Radsted Central. Nuværende Ejerinde: Enkefru *Anna Jørgensen*, som overtog Gaarden i Efteraaret 1901, er født i Reersø 26. Juni 1862 og var gift med *Christen Jørgensen*, født i Rørbæk 10. Juli 1862.

Matr.-Nr. 36a m. fl. af Radsted. Hartkorn 6 Tdr. 7 Skpr. 1 Fdkr. Ejendomsskyld 35,000 Kr. Brandassurance c. 23,000 Kr. Gaardens samlede Areal 50 Tdr. Ld., deraf Ager 49, Have og Gaardsplads 1. Gaarden drives af Ejerinden. Agermarken drives i en 7 Marksdrift med Havre, benyttet Brak, Vintersæd, Byg, Roer, Udlægsbyg og 1aars Græs. Jordens Bonitet er Lermuld paa Lerunderlag. Der holdes 15 Malkekøer, 11 Stkr. Ungkvæg og Kalve og 2 Tyre af rød dansk Race, 5 Heste, 1 Plag samt 2 Faar. Sidste Aar solgtes c. 30 Fedesvin.

I 1890 købtes Gaarden af den nuværende Ejerindes afdøde Mand. — Bygningerne, i hvilke der er installeret elektrisk Lys og Kraft, er opførte i Grundmur. Jorderne ligger samlede omkring Gaarden.

Malmshavegaard, Radsted Sogn. Postforb. og St.: Saksjøbing, hvortil c. 4 Km. Tlf. 8 over Radsted Central. Nuværende Ejer: *Frederik Otto Hansen*, som overtog Gaarden 1. Maj 1911, er født i Ryde 20. Marts 1886.

Matr.-Nr. 37a m. fl. af Radsted. Hartkorn 7 Tdr. 4 Skpr. $\frac{1}{2}$ Alb. Ejendomsskyld 37,000 Kr. Brandassurance 20,710 Kr. Gaardens samlede Areal $53\frac{3}{4}$ Td. Ld., deraf Ager $52\frac{1}{2}$, Have og Gaardsplads $1\frac{1}{4}$. Agermarken drives i en 4 Marksdrift med Havre, Byg og Hvede, Roer, Byg, $\frac{1}{2}$ Græs $\frac{1}{2}$ Roer. Jordens Bonitet er god, dyb Lermuld paa Lerunderlag. Der holdes 15 Malkekøer, 8 Stkr. Ungkvæg og Kalve og 2 Tyre af rød dansk Race, 6 Heste samt 1 Plag. Sidste Aar solgtes c. 40 Fedesvin.

Den nuværende Ejer købte Gaarden af Jens Jensen, som havde den efter sin Svigerfader. — Den er opført i Bindingsværk med Straatage. Der er indlagt elektrisk Lys og Kraft samt Vand.

N. Clausens Gaard i Radsted, Radsted Sogn. Postforb. og St.: Saksjøbing, hvortil c. 4 Km. Nuværende Ejer: *Niels Clausen*, som overtog Gaarden i Decbr. 1887, er født i Kartoffe 19. Oktbr. 1848 og gift med *Bodil Jørgensdatter*, født i Radsted 1. Novbr. 1848.

Matr.-Nr. 38a m. fl. af Radsted. Hartkorn 6 Tdr. 5 Skpr. 2 Fdkr. $2\frac{1}{4}$ Alb.

Ejendomsskyld 35,000 Kr. Brandassurance for Hovedb. 6,900 Kr., for Avlsb. 10,846 Kr. Gaardens samlede Areal 53 Tdr. Ld., deraf Ager 52, Have og Gaardsplads 1. Agermarken drives i en 6 Marksdrift med dels Helbrak og dels benyttet Brak, Hvede og Rug, Byg og Roer, Udlægsblandsed og 2aars Græs. Jordens Bonitet er noget forskelligartet. Der holdes 12 Malkekøer, 4 Stkr. Ungkvæg og Kalve og 2 Tyre af rød dansk Race, 4 Heste, 1 Plag samt 2 Faar. Sidste Aar solgtes c. 25 Fedesvin.

Den nuværende Ejer har overtaget Gaarden efter sin Fader, Claus Larsen. — Hovedb. er opført i Grundmur med Cementstenstag, Avlsb. i Bindingsværk med Rør- og Straatage.

Forpagter J. J. Rommes Gaard i Radsted, Radsted Sogn. Postforb. og St.: Saksjøbing, hvortil c. 7 Km. Gaarden hører under *Grevskabet Hardenberg-Reventlow*. Nuværende Forpagter: *J. J. Romme*, som overtog Gaarden 1. Maj 1901, er født paa Ejendommen 9. Maj 1878 og gift med *Bertha Olsen*, født i Majbølle 18. Febr. 1878.

Matr.-Nr. 30a m. fl. af Radsted. Hartkorn 6 Tdr. 6 Skpr. 3 Fdkr. 2¼ Alb. Ejendomsskyld 36,000 Kr. Gaardens samlede Areal 65 Tdr. Ld., deraf Ager 64, Have og Gaardsplads 1. Af Agermarken drives 46 Tdr. Ld. i en 8 Marksdrift med Havre, Roer, Byg, Vikker, Byg, Roer, Byg og Græs; Resten i en 4 Marksdrift skiftevis med Byg og Græs. Jordens Bonitet er ret forskelligartet, dog væsentlig Lermuld paa Lerunderlag. Der holdes 20 Malkekøer, 20 Stkr. Ungkvæg og Kalve og 1 Tyr af rød dansk Race, 5 Heste samt 1 Plag. Sidste Aar solgtes c. 40 Fedesvin.

Den nuværende Forpagter overtog efter Faderen, Peder Jørgensen Romme, som i 24 Aar havde haft Forpagtningen, og hvis Fader tidligere havde haft Fæstet. — Bygningerne er opførte efter Brand 1889 i Grundmur, Hovedb. med Tegltag, Avlsb. med Straatage. Jorderne ligger samlede omkring Gaarden.

P. Larsens Gaard i Radsted, Radsted Sogn. Postforb. og St.: Saksjøbing, hvortil c. 6 Km. Gaarden hører under *Grevskabet Hardenberg-Reventlow*. Nuværende Fæster: *Peder Larsen*, som overtog Gaarden 20. Juli 1894, er født i Ud Stolpe 14. Oktbr. 1862 og gift med *Karen Pedersdatter*, født i Radsted 22. Maj 1853.

Matr.-Nr. 32a m. fl. af Radsted. Hartkorn 7 Tdr. 5 Skpr. 3 Fdkr. ¾ Alb. Ejendomsskyld 36,000 Kr. Brandassurance c. 16,000 Kr. Gaardens samlede Areal 62 Tdr. Ld., deraf Ager 61, Have og Gaardsplads 1. Agermarken drives i en 6 Marksdrift med Hvede, Byg, Havre, Kløver, Græs og benyttet Brak. Jordens Bonitet er stærk Lermuld paa Lerunderlag. Der holdes 10 Malkekøer, 4 Stkr. Ungkvæg og Kalve og 1 Tyr af rød dansk Race, 5 Heste, 1 Plag samt 5 Faar. Sidste Aar solgtes c. 20 Fedesvin.

Den nuværende Fæster fik Fæstet ved Giftermaal med Enken efter Frederik Olsen, som havde faaet dette ved at ægte Jørgen Hansens Enke. — Gaarden er opført i Bindingsværk med Straatage.

P. Winthers Gaard i Pommerstofte, Radsted Sogn. Postforb. og St.: Saksjøbing, hvortil c. 7 Km. Nuværende Ejer: *P. Winther*, som overtog Gaarden 27. April 1894, er født i Vaabensted 1. Juni 1867 og gift med *Karen Hansen*, født paa Ejendommen 2. Decbr. 1870.

Matr.-Nr. 1a m. fl. af Pommerstofte. Hartkorn 8 Tdr. 1 Alb. Ejendomsskyld 40,000 Kr. Brandassurance c. 22,000 Kr. Gaardens samlede Areal 66 Tdr. Ld., deraf Ager 65, Have og Gaardsplads 1. Agermarken drives i en 6 Marksdrift med benyttet Brak, Hvede, Byg, 2aars Græs og Havre. Jordens Bonitet er Lermuld paa Lerunderlag. Der holdes 14 Malkekøer, 8 Stkr. Ungkvæg og Kalve og 2 Tyre af rød dansk Race, 5 Heste, 2 Plage og Føl samt 2 Faar. Sidste Aar solgtes c. 30 Fedesvin.

Den nuværende Ejer har overtaget Gaarden efter sin Svigerfader, Hans Hansen Arildsen. — Bygningerne, i hvilke der er indlagt elektrisk Lys og Kraft, er opførte i Bindingsværk, Hovedb. med Cementstenstag, Avlsb. med Straatage.

H. Christensens Gaard i Pommerstofte, Radsted Sogn. Postforb. og St.: Saksjøbing, hvortil c. 7 Km. Nuværende Ejer: *Henrik Christensen*, som overtog Gaarden i Efteraaret 1894, er født paa Ejendommen 26. Febr. 1844 og var gift med *Ane Olsdatter*, født i Kalø 1. Maj 1844.

Matr.-Nr. 2 m. fl. af Pommerstofte. Hartkorn 7 Tdr. 6 Skpr. 3 Fdkr. $\frac{1}{4}$ Alb. Ejendomsskyld 38,000 Kr. Brandassurance c. 19,000 Kr. Gaardens samlede Areal 68 Tdr. Ld., deraf Ager 63, Eng 4, Have og Gaardsplads 1. Agermarken drives i en 7 Marksdrift med benyttet Brak, Vintersæd, Byg, Græs, Havre og Byg. Jordens Bonitet er hovedsagelig stærk Lerjord. Der holdes 16 Malkekøer, 10 Stkr. Ungkvæg og Kalve og 2 Tyre af rød dansk Race samt 5 Heste. Sidste Aar solgtes c. 15 Fedesvin.

Den nuværende Ejer overtog Gaarden efter sin Stedfader, Rasmus Rasmussen, som havde faaet den ved Giftermaal med Christen Henriksens Enke. — Bygningerne, i hvilke der er indlagt elektrisk Lys og Kraft samt Vand fra eget Vandværk, er opførte i Bindingsværk med Straatage.

A. P. Arildsens Gaard i Pommerstofte, Radsted Sogn. Postforb. og St.: Saksjøbing, hvortil c. 7 Km. Nuværende Ejer: *A. P. Arildsen*, som overtog Gaarden 1. April 1897, er født i Taars 10. Jan. 1878 og gift med *Anna Marie Larsen*, født i Falkerslev 7. Febr. 1870.

Matr.-Nr. 3a m. fl. af Pommerstofte. Hartkorn 6 Tdr. 1 Skp. 3 Fdkr. $2\frac{1}{4}$ Alb. Ejendomsskyld 35,000 Kr. Brandassurance for Hovedb. 7,550 Kr., for Avlsb. 16,328 Kr. Gaardens samlede Areal 52 Tdr. Ld., deraf Ager 50, Have og Gaardsplads 2. Agermarken drives i en 4 Marksdrift med Havre m. m., Roer, Byg og Græs. Jordens Bonitet er Lermuld paa Lerunderlag. Der holdes 14 Malkekøer, 14 Stkr. Ungkvæg og Kalve og 1 Tyr af rød dansk Race, 4 Heste, 2 Plage og Føl samt 2 Faar. Sidste Aar solgtes c. 50 Fedesvin.

Den nuværende Ejer har købt Gaarden af N. P. Bendixen, som havde faaet den ved Giftermaal med Jørgen Jensens Enke. — Gaarden, der omgives af en meget smuk Have, er opført i Grundmur, Hovedb. med Cementstenstag, Avlsb. med Paptage. Elektrisk Lys og Kraft er installeret. Jorderne ligger samlede mod N.

Vaabensted Præstegaard, Vaabensted Sogn. Postforb.: Vaabensted, og St.: Saksjøbing, hvortil c. 3 Km. Tlf. 12 over Vaabensted Central. Nuværende Beneficiarius: Pastor *H. Gregersen*, som tiltraadte Embedet 1902. Nuværende Forpagter: *M. Pedersen*, som overtog Forpagtningen 1. Novbr. 1902, er født i Vaabensted 14. Maj 1873 og gift med *Anna Hansen*, født i Vaabensted 16. Oktbr. 1875.

Matr.-Nr. 1a m. fl. af Vaabensted. Hartkorn 5 Tdr. 4 Skpr. 2 Fdkr. $\frac{1}{4}$ Alb. Ejendomsskyld 35,000 Kr. Brandassurance 20,000 Kr. Gaardens samlede Areal $36\frac{1}{2}$ Td. Ld., deraf Ager $35\frac{1}{2}$, Have og Gaardsplads 1. Agermarken drives i en 6 Marksdrift med benyttet Brak efter Grønjordshavre, Hvede, Roer, Udlægsbyg og 1aars Græs. Jordens Bonitet er Lermuld paa Lerunderlag. Der holdes 11 Malkekøer, 7 Stkr. Ungkvæg og Kalve af rød dansk Race samt 3 Heste. Sidste Aar solgtes c. 35 Fedesvin.

Vaabensted Præstegaard ligger umiddelbart ved Kirken og er opført i Grundmur, Hovedb. med Tegltag, Laden med Paptag og de øvrige Avlsb. med Straatage.

H. S. Hansens Gaard i Vaabensted, Vaabensted Sogn. Postforb. og St.: Saksjøbing, hvortil c. 3 Km. Tlf. 15 over Vaabensted Central. Nuværende Ejer: *Hans S. Hansen*, som overtog Gaarden 15. Juni 1910, er født paa Ejendommen 18. Marts 1886.

Matr.-Nr. 1b m. fl. af Vaabensted. Hartkorn 8 Tdr. 2 Skpr. 3 Fdkr. $1\frac{1}{4}$ Alb. Ejendomsskyld 43,000 Kr. Brandassurance for Hovedb. 13,800 Kr., for Avlsb. 12,486 Kr. Gaardens samlede Areal 68 Tdr. Ld., deraf Ager 67, Have og Gaardsplads 1. Agermarken drives i en 8 Marksdrift med benyttet Brak efter Grønjordshavre, Hvede, Byg, Roer, Udlægsbyg og 2aars Græs. Jordens Bonitet er Lermuld paa Lerunderlag. Der holdes 26 Malkekøer, 14 Stkr. Ungkvæg og Kalve

og 1 Tyr af rød dansk Race, 6 Heste, 1 Plag samt 2 Faar. Sidste Aar solgtes c. 30 Fedesvin.

Gaarden frikøbtes 30. Juni 1853 af Hans Sørensen, som 1878 fulgtes af Sønnen, Søren Hansen, den nuværende Ejers Fader.

Gaarden ligger inde i Vaabensted By. Hovedb. er grundmuret og bærer Skifertag,



H. S. Hansens Gaard.

medens Avlsb., undtagen en Bræddelade med Paptag, er opførte i Bindingsværk med Straatage. Der er indlagt elektrisk Lys og Kraft. — Jorderne ligger samlede S. for Gaarden.

Kroggaarden, Vaabensted Sogn. Postforb. og St.: Saksjøbing, hvortil c. $\frac{1}{2}$ Km. Tlf. 139 over Saksjøbing Central. Nuværende Ejer: *P. R. Nymand*, som overtog Gaarden 27. Juli 1911, er født i Vaabensted 1. Aug. 1887.

Matr.-Nr. 19a m. fl. af Vaabensted. Hartkorn 3 Tdr. 7 Skpr. Ejendoms-skyld 38,000 Kr. Brandassurance for Hovedb. 10,920 Kr., for Avlsb. 18,152 Kr. Gaardens samlede Areal 55 Tdr. Ld., deraf Ager 54, Have og Gaardsplads 1. Agermarken drives i en 8 Marksdrift med Roer efter Grønjordshavre, Byg, benyttet Brak, Rug, Roer, Udlægsbyg og 1aars Græs. Jordens Bonitet er hovedsagelig Lermuld paa Lerunderlag. Der holdes 14 Malkekøer, 16 Stkr. Ungkvæg og Kalve og 2 Tyre af rød dansk Race samt 4 Heste. Sidste Aar solgtes c. 65 Fedesvin.



Kroggaarden.

Kroggaarden var tidligere Fæste under Grevskabet Hardenberg-Reventlow. 1864 solgtes Gaarden til Julius Kragh, som 1874 solgte til Hans Kock; denne solgte 1908 til H. K. Larsen, af hvem nuværende Ejer har købt.

Den kønne Gaard ligger tæt uden for Saksjøbing og er opført efter Brand 1910 væsentlig i Grundmur, Laden dog af Brædder. Elektrisk Lys og Kraft er indlagt. — Jorderne ligger samlede omkring Gaarden.

F. Kaares Gaard i Kraarup, Vaabensted Sogn. Postforb. og St.: Maribo, hvortil c. 6 Km. Nuværende Ejer: Sognefoged *Ferdinand Kaare*, som overtog Gaarden i Efteraaret 1883, er født paa Hanstofte i Engestofte 3. April 1852 og gift med *Dorthea Andersen*, født paa Ejendommen 15. April 1851.

Matr.-Nr. 6 m. fl. af Kraarup. Hartkorn 8 Tdr. 6 Skpr. 2 Fdkr. $\frac{1}{2}$ Alb. Ejendomsskyld 44,000 Kr. Brandassurance for Hovedb. og for Avlsb. 13,278 Kr. Gaardens samlede Areal 70 Tdr. Ld., deraf Ager 69, Have og Gaardsplads 1. Agermarken drives i en 7 Marksdrift med Helbrak efter Grønjordshavre, Hvede, Byg, Roer, Udlægsbyg og 1aars Græs. Jordens Bonitet er stærk Lerjord paa Lerunderlag. Der holdes 22 Malkekøer, 6 Stkr. Ungkvæg og Kalve og 2 Tyre af rød dansk Race, 5 Heste samt 5 Faar. Sidste Aar solgtes c. 25 Fedesvin.



F. Kaares Gaard.

Fæsteren Peder Ryes Enke ægtede 1839 Anders Hansen Rye, den nuværende Ejers Svigerfader, som antagelig 1871 har frikøbt Gaarden. — Bygningerne er opførte i Bindingsværk med Straatage og omgives af den smukke Have.

J. P. Larsens Gaard i Kraarup, Vaabensted Sogn. Postforb. og St.: Maribo, hvortil c. 6 Km. Nuværende Ejer: *Jens Peter Larsen*, som overtog Gaarden i Oktbr. 1887, er født paa Ejendommen 29. Novbr. 1856 og gift med *Bertha Marie Nielsen*, født i Vaabensted 11. Marts 1861.

Matr.-Nr. 10a m. fl. af Kraarup. Hartkorn 6 Tdr. 1 Skp. $\frac{1}{4}$ Alb. Ejendomsskyld 36,000 Kr. Brandassurance for Hovedb. 10,080 Kr., for Avlsb. 13,751 Kr. Gaardens samlede Areal 56 Tdr. Ld., deraf Ager 55, Have og Gaardsplads 1. Agermarken drives i en 6 Marksdrift med benyttet Brak efter Grønjordshavre, Hvede, Roer og Byg, Udlægsbyg og 1aars Græs. Jordens Bonitet er væsentlig Lermuld paa Lerunderlag. Der holdes 14 Malkekøer, 8 Stkr. Ungkvæg og Kalve og 2 Tyre af rød dansk Race, 5 Heste samt 2 Faar. Sidste Aar solgtes c. 15 Fedesvin.

Den nuværende Ejer overtog Gaarden efter sin Fader, Otto Larsen. — Gaarden udflyttedes 1876 fra Hunseby By til sin nuværende Plads umiddelbart N. for Kraarup By. Hovedb. er opført i Grundmur med Tegltag, Avlsb. i Bindingsværk med Straatage.

H. Jørgensens Gaard i Kraarup, Vaabensted Sogn. Postforb. og St.: Maribo, hvortil c. 6 Km. Nuværende Ejer: *Hans Jørgensen*, som overtog Gaarden i 1877, er født paa Ejendommen 24. Oktbr. 1847 og gift med *Karen Nielsdatter*, født i Kraarup 25. Jan. 1853.

Matr.-Nr. 11 m. fl. af Kraarup. Hartkorn 6 Tdr. 3 Skpr. 1 Fdkr. $2\frac{1}{4}$ Alb. Ejendomsskyld 36,000 Kr. Brandassurance c. 15,000 Kr. Gaardens samlede Areal $58\frac{1}{2}$ Td. Ld., deraf Ager $55\frac{1}{2}$, Vandløb 2, Have og Gaardsplads 1. Agermarken drives i en 6 Marksdrift med Havre, Roer, Byg og Vintersæd, Vikker, Udlægsbyg og 1aars Græs. Jordens Bonitet er let Muld paa Ler- og Grusunderlag. Der holdes 12 Malkekøer, 5 Stkr. Ungkvæg og Kalve og 1 Tyr af rød dansk Race, 6 Heste samt 4 Faar.

Den nuværende Ejer overtog Gaarden efter sin Moder, Enke efter Jørgen Nielsen. — Den ligger tæt N. for Kraarup By og er opført i Bindingsværk med Straatage. Markerne ligger samlede omkring den.

Enkefru M. Christensens Gaard i Kraarup, Vaabensted Sogn. Postforb. og St.: Maribo, hvortil c. 6 Km. Nuværende Ejerinde: Enkefru *Malvine Christensen*, som overtog Gaarden 13. Jan. 1913, er født i Stokkemark 25. Jan. 1885 og var gift med *Peter Henrik Christensen*, født i København 3. Juni 1872.

Matr.-Nr. 12 m. fl. af Kraarup. Hartkorn 5 Tdr. 2 Fdkr. $\frac{3}{4}$ Alb. Ejendomsskyld 35,000 Kr. Brandassurance for Hovedb. og for Avlsb. 20,500 Kr. Gaardens samlede Areal 70 Tdr. Ld., deraf Ager 69, Have og Gaardsplads 1. Gaarden drives af Ejerinden med Broderen, *Carl Henriksen*, som Bestyrer. Agermarken drives i en 6 Marksdrift med Roer efter Grønjordshavre, Hvede og Byg, Roer, Udlægshavre og 1aars Græs. Jordens Bonitet er let Muld paa Ler- og Grusunderlag. Der holdes 12 Malkekøer, 8 Stkr. Ungkvæg og Kalve og 1 Tyr af rød dansk Race, 7 Heste samt 1 Plag. Sidste Aar solgtes c. 20 Fedesvin.

Den nuværende Ejerendes afdøde Mand har købt af Hans Nielsen. — Gaarden ligger c. 2 Km. N. for Kraarup By og er opført i Bindingsværk med Straatage. Markerne, over hvilke fører et fast Roespor til Saksøbing Fabrik, ligger samlede ved Gaarden.

Damgaard, Vaabensted Sogn. Postforb. og St.: Saksøbing, hvortil c. 4 Km. Nuværende Ejer: *Carl Madsen*, som overtog Gaarden 1. Novbr. 1911, er født i Engestofte 4. Marts 1876 og gift med *Johanne Jørgensen*, født i Engestofte 27. April 1882.



Damgaard.

Matr.-Nr. 2 og 4 m. fl. af Budderup. Hartkorn 6 Tdr. 3 Skpr. 2 Fdkr. Ejendomsskyld 35,500 Kr. Brandassurance 18,640 Kr. Gaardens samlede Areal 54 $\frac{1}{2}$ Td. Ld., deraf Ager 53 $\frac{1}{2}$, Have og Gaardsplads 1. Agermarken drives i en 6 Marksdrift med benyttet Brak efter Grønjordshavre, $\frac{1}{2}$ Hvede $\frac{1}{2}$ Byg, Roer, Udlægsbyg og 1aars Græs. Jordens Bonitet er stærk Lerjord paa Lerunderlag. Der holdes 18 Malkekøer, 12 Stkr. Ungkvæg og Kalve og 2 Tyre af rød dansk Race samt 5 Heste. Sidste Aar solgtes c. 70 Fedesvin.

Den nuværende Ejer købte Gaarden af Jørgen Olsen, som havde overtaget den efter Faderen. Oprindelig har den hørt som Fæste under Grevskabet Hardenberg-Reventlow.

Gaarden ligger umiddelbart ved Landevejen og er væsentlig opført i Bindingsværk med Straatage; Laden er af Brædder. Elektrisk Lys og Kraft er indlagt. — Den tilhørende Jord, som gennemskæres af Landevejen, ligger samlet ved Gaarden, tæt forbi hvilken et fast Roespor fører til Saksøbing Fabrik.

Maltrupgaard, Vaabensted Sogn. Postforb. og St.: Saksøbing, hvortil c. 3 Km. Gaarden hører under Grevskabet Hardenberg-Reventlow. Nuværende Fæster: *Rasmus Nielsen Hvid*, som overtog Gaarden 7. April 1867, er født i Vaabensted 29. Aug. 1830 og var gift med *Marie Christiansdatter*, født i Vaabensted 16. Novbr. 1828.

Matr.-Nr. 5 m. fl. af Budderup. Hartkorn 5 Tdr. 3 Fdkr. 2 Alb. Ejendomsskyld 35,000 Kr. Gaardens samlede Areal 60 Tdr. Ld., deraf Ager 59, Have og Gaardsplads 1. Gaarden drives af Ejeren ved Hjælp af Sønnen, *Christen Rasmussen Hvid*. Af Agermarken drives 5 Tdr. Ld. med Roer, 10 Tdr. Ld. med Hvede, 10 Tdr. Ld. med Græs og Resten med Vaarsæd. Jordens Bonitet er Sandmuld paa Lerunderlag. Der holdes 15 Malkekøer, 8 Stkr. Ungkvæg og Kalve og 1 Tyr af rød dansk Race, 5 Heste, 1 Plag samt 2 Faar. Sidste Aar solgtes c. 20 Fedesvin.

Maltrupgaard er udflyttet fra Budderup til sin nuværende Plads umiddelbart S. for Maltrup Skove. Bygningerne er opførte i Bindingsværk med Straatage af den



Maltrupgaard.

nuværende Fæster, der ligeledes har drænet Jorderne, der ligger samlede væsentlig S. for Gaarden.

Hannestofte, Engestofte Sogn. Postforb. og St.: Maribo, hvortil c. 4 Km. Nuværende Ejer: *Peter Kaare*, som overtog Gaarden 15. Marts 1880, er født paa Ejendommen 12. Maj 1838.

Matr.-Nr. 4a m. fl. af Engestofte. Hartkorn 8 Tdr. 4 Skpr. 1 Fdkr. $\frac{3}{4}$ Alb. Ejendomsskyld 40,000 Kr. Brandassurance 13,000 Kr. Gaardens samlede Areal 68 Tdr. Ld., deraf Ager 67, Have og Gaardsplads 1. Agermarken drives i en 7 Marksdrift med benyttet Brak efter Grønjordshavre, Hvede, Byg, Roer, Udlægsblandsæd og Græs. Jordens Bonitet er hovedsagelig Lermuld paa Lerunderlag. Der holdes 15 Malkekøer, 5 Stkr. Ungkvæg og Kalve og 2 Tyre af rød dansk Race, 5 Heste samt 6 Faar. Sidste Aar solgtes c. 30 Fedesvin.



Hannestofte.

Hannestofte var oprindelig Fæste under Stamhuset Engestofte, men frikøbtes af Peter Nielsen Kaare, den nuværende Ejers Fader. Den nuværende Ejer er Veteran fra 1864.

Gaarden er opført i Bindingsværk med Straatage. Jorderne ligger samlede omkring den; der er for kort Tid siden frasolgt c. 13 Tdr. Ld.

H. J. Madsens Gaard i Engestofte, Engestofte Sogn. Postforb. og St.: Maribo, hvortil c. $3\frac{1}{2}$ Km. Tlf. 8 over Anderstrup Central. Nuværende Ejer: *Hans Jørgen Madsen*, som overtog Gaarden i Jan. 1888, er født paa Ejendommen 1. Septbr. 1857 og gift med *Marie Hansen*, født i Engestofte 21. Marts 1873.

Matr.-Nr. 6a m. fl. af Engestofte. Hartkorn 8 Tdr. 4 Skpr. Ejendomsskyld 48,000 Kr. Brandassurance 22,900 Kr. Gaardens samlede Areal 73 Tdr. Ld., deraf Ager 67, Eng 4, Veje 1, Have og Gaardsplads 1. Agermarken drives i en 7 Marksdrift med Hvede, Roer, Byg, Græs, Byg, Havre og benyttet Brak. Jordens Bonitet er Lermuld paa Lerunderlag. Der holdes 22 Malkekøer, 10 Stkr. Ungkvæg og Kalve og 2 Tyre af rød dansk Race, 6 Heste, 2 Plage og Føl samt 2 Faar. Sidste Aar solgtes c. 100 Fedesvin.



H. J. Madsens Gaard.

Den ældst kendte Fæster, Mads Sørensen, der stammede fra Fyn, døde 1829, hvorefter Enken overtog og fulgtes af Sønnen, Søren Madsen, den nuværende Ejers Fader, som 22. Decbr. 1852 frikøbte Gaarden fra Stamhuset Engestofte.

Gaarden ligger tæt N. for Nysted-Maribo Landevej. Hovedb. er opført 1801 i Bindingsværk med Straatag, medens Avlsb. er grundmurede, Laden 1857, de øvrige Avlsb. 1891, ligeledes med Straatage. — Markerne ligger samlede omkring Gaarden, hvorfra der er en smuk Udsigt.

F. F. Petersens Gaard i Forneby, Engestofte Sogn. Postforb. og St.: Maribo, hvortil c. 3 Km. Nuværende Ejer: *Frederik Ferdinand Petersen*, som overtog Gaarden i Foraaret 1885, er født paa Ejendommen 13. Maj 1856.



F. F. Petersens Gaard.

Matr.-Nr. 1 m. fl. af Forneby. Hartkorn 7 Tdr. 3 Skpr. Ejendomsskyld 41,000 Kr. Brandassurance for Hovedb. og Avlsb. 20,000 Kr. Gaardens samlede Areal 63½ Td. Ld., deraf Ager 62½, Have og Gaardsplads 1. Agermarken drives i en 6 Marksdrift med Havre, benyttet Brak, Hvede, Byg og Roer, Ud-lægsbyg og Havre, 1aars Græs. Jordens Bonitet er Lermuld paa Lerunderlag. Der holdes 16 Malkekøer, 10 Stkr. Ungkvæg og Kalve og 2 Tyre af rød dansk Race samt 4 Heste. Sidste Aar solgtes c. 20 Fedesvin.

Gaarden var oprindelig Fæste under Stamhuset Engestofte, men frikøbtes 27. Decbr. 1854 af Peter Madsen, den nuværende Ejers Fader, som havde overtaget Fæstet c. 1842.

Den velholdte Gaard ligger hyggeligt i v. Udkant af Forneby og omgives af den k nne Have. Bygningerne er opf rte 1865—67 i Bindingsv rk med Straatage. — Paa Gaarden findes en god Bes tning.

Sagf rer Hansen m. fl.'s Gaard i Forneby, Engestofte Sogn. Postforb. og St.: Maribo, hvortil c. 3   Km. Tlf. 6 over Vaabensted Central. Nuv rende Ejere: Sagf rer *Hansen* og Br drene *Lund*, som overtog Gaarden 14. Maj 1913.

Matr.-Nr. 5 og 7 m. fl. af Forneby. Hartkorn 7 Tdr. 1 Skp. 2 Fdkr. 1   Alb. Ejendomsskyld 37,000 Kr. Brandassurance c. 14,000 Kr. Gaardens samlede Areal 64   Td. Ld., deraf Ager 63  , Have og Gaardsplads 1. Gaarden drives af Ejerne med *P. B kkel* som Bestyrer. Agermarken drives i en 6 Marksdrift med Roer, Havre, 1aars Gr s og 3 Bygafgr der. Jordens Bonitet er Lermuld paa Lerunderlag. Der holdes 14 Malkek er, 4 Stkr. Ungkv g og Kalve og 1 Tyr af r d dansk Race samt 6 Heste. Sidste Aar solgtes c. 80 Fedesvin.

Gaarden var forhen F ste under Stamhuset Engestofte, men frik btes 1854 af Christoffer Jensen, som sidst i 1880erne efterfulgtes af sin S n, J rgen Peter Christoffersen, af hvem nuv rende Ejere har k bt.

Gaarden ligger i s. Udkant af Forneby og er opf rt c. 1860 i Bindingsv rk med Straatage.

J. Larsens Gaard i Forneby, Engestofte Sogn. Postforb. og St.: Maribo, hvortil c. 3   Km. Tlf. 16 over Vaabensted Central. Nuv rende Ejere: *J rgen Larsen*, som overtog Gaarden 22. Marts 1890, er f dt paa Ejendommen 12. Aug. 1850.

Matr.-Nr. 6 m. fl. af Forneby. Hartkorn 6 Tdr. 5 Skpr. 1   Alb. Ejendomsskyld 42,000 Kr. Brandassurance for Hovedb. og for Avlsb. 17,200 Kr. Gaardens samlede Areal 65   Td. Ld., deraf Ager 64  , Have og Gaardsplads 1. Agermarken drives i en 6 Marksdrift med Hvide og Rug, Byg, Havre, 2aars Gr s og Helbrak. Jordens Bonitet er Lermuld paa Lerunderlag. Der holdes 16 Malkek er, 10 Stkr. Ungkv g og Kalve og 2 Tyre af r d dansk Race, 4 Heste samt 1 Plag. Sidste Aar solgtes c. 20 Fedesvin.



J. Larsens Gaard.

Gaarden har oprindelig h rt under Stamhuset Engestofte, men frik btes 27. Novbr. 1854 af Lars Madsen, efter hvis D d den overtoges af Enken, der senere sk dede den til S nnen, den nuv rende Ejere.

Den solide, velholdte Gaard ligger hyggeligt omgivet af Haven inde i Forneby By. Hovedb. er opf rt 1872 i Grundmur med Skifertag, medens de straat kte Avlsb. er opf rte 1857—58 i Bindingsv rk. — Markerne ligger samlede SV. for Gaarden.

Kamperhavegaard, Slemminge Sogn. Postforb. og St.: Maribo, hvortil c. 6 Km. Tlf. 27 over Slemminge Central. Gaarden h rer under *Stamhuset Enges-*

tofte. Nuværende Fæster: *L. P. Jensen Ben*, som overtog Gaarden 1. Marts 1894, er født i Slemminge 16. Juni 1862 og gift med *Anna Margrethe Karoline Christiansen*, født i Taars 19. Decbr. 1866.

Matr.-Nr. 1a m. fl. af Kamperhave. Hartkorn 5 Tdr. 3 Skpr. 3 Fdkr. 1¼ Alb. Ejendomsskyld 35,000 Kr. Brandassurance c. 16,000 Kr. Gaardens samlede Areal 66 Tdr. Ld., deraf Ager 43, Mose 22, Have og Gaardsplads 1. Agermarken drives i en 8 Marksdrift med Vintersæd, Roer, Byg, Kløver, Havre, Roer, Byg, benyttet Brak. Jordens Bonitet er noget forskelligartet, men hovedsagelig Lermuld paa Lerunderlag. Der holdes 14 Malkekøer, 8 Stkr. Ungkvæg og Kalve og 1 Tyr af rød dansk Race, 4 Heste, 2 Plage og Føl samt 3 Faar. Sidste Aar solgtes c. 30 Fedesvin.



Kamperhavegaard.

Kamperhavegaard har en smuk og god Beliggenhed umiddelbart Ø. for Kamperhave Skov. Bygningerne er væsentlig opførte i Bindingsværk med Straatage. De faste Maskiner drives ved Petroleumsmotor. — Jorderne ligger samlede mod Ø.

F. P. Løjes Gaard i Lille Slemminge, Slemminge Sogn. Postforb. og St.: Saksøbing, hvortil c. 5 Km. Nuværende Ejer: *F. P. Løje*, som overtog Gaarden i Juni 1890, er født paa Ejendommen 16. Marts 1856 og gift med *Marie Jensen*, født i Kartoffe 10. Juli 1870.



F. P. Løjes Gaard.

Matr.-Nr. 3a m. fl. af Lille Slemminge. Hartkorn 7 Tdr. 1 Skp. 3 Fdkr. 1¼ Alb. Ejendomsskyld 35,000 Kr. Brandassurance for Hovedb. 3,648 Kr., for Avlsb. 11,419 Kr. Gaardens samlede Areal 56 Tdr. Ld., deraf Ager 53, Mose 2, Have og Gaardsplads 1. Agermarken drives i en 6 Marksdrift med Vintersæd, Roer, Byg, Kløver, Havre og benyttet Brak. Jordens Bonitet er noget forskelligartet. Der holdes 11 Malkekøer, 8 Stkr. Ungkvæg og Kalve af rød dansk Race, 5 Heste, 4 Plage og Føl samt 2 Faar. Sidste Aar solgtes c. 15 Fedesvin.

Gaarden har oprindeligt hørt under Grevskabet Hardenberg-Reventlow, men frikøbtes af nuværende Ejer, hvis Fader og Bedstefader havde haft den i Fæste.

Bygningerne er opførte i Bindingsværk med Straatage, og elektrisk Lys og Kraft er indlagt. — Jorderne ligger samlede omkring Gaarden, foran hvilken ligger en smuk og velholdt Have.

J. L. Holses Gaard i Lille Slemminge, Slemminge Sogn. Postforb. og St.: Saksjøbing, hvortil c. 6 Km. Nuværende Ejer: *J. L. Holse*, som overtog Gaarden i Efteraaret 1881, er født paa Ejendommen 6. Jan. 1856 og gift med *Maren Rasmussen*, født i Fjelde 8. Septbr. 1854.

Matr.-Nr. 5 m. fl. af Lille Slemminge. Hartkorn 6 Tdr. 7 Skpr. 3 Fdkr. $\frac{3}{4}$ Alb. Ejendomsskyld 35,000 Kr. Brandassurance c. 22,000 Kr. Gaardens samlede Areal 50 Tdr. Ld., deraf Ager 47, Mose 2, Have og Gaardsplads 1. Gaarden er bortforpagtet til Ejerens Søn, *Valdemar Holse*. Agermarken drives i en 8 Marksdrift med Vintersæd, Byg, Roer, Byg, Kløver, Havre, Græs, benyttet Brak. Jordens Bonitet er Lermuld paa Lerunderlag. Der holdes 14 Malkekøer, 10 Stkr. Ungkvæg og Kalve og 1 Tyr af rød dansk Race, 5 Heste, 1 Plag samt 3 Faar. Sidste Aar solgtes c. 30 Fedesvin.



J. L. Holses Gaard.

Gaarden var oprindeligt Fæste under Grevskabet Hardenberg-Reventlow, men frikøbtes 1870 af Lars Andersen Holse, den nuværende Ejers Fader, der havde haft Fæstet siden 1818.

Gaarden udflyttedes 1822 c. 2 Km. Ø. for Slemminge Kirke. Den er opført i Grundmur efter Brand 1901, Hovedb. med Cementstenstag, Avlsb. med Straa- og Bølgebliktage. Der er indlagt elektrisk Lys og Kraft. — Jorden ligger samlet ved Gaarden.

Grønlandgaard, Slemminge Sogn. Postforb. og St.: Saksjøbing, hvortil c. 4 Km. Tlf. 22 over Slemminge Central. Nuværende Ejer: *Rasmus Arildsen*,



Grønlandgaard.

som overtog Gaarden i Foraaret 1887, er født i Taars 29. Decbr. 1863 og gift med *Emma Eline Jensen*, født paa Sortenshave i Moseby 13. Jan. 1873.

Matr.-Nr. 7a, 9a og 10a af Slemminge og Kartoffe. Hartkorn 9 Tdr. 7 Skpr.

2 Fdkr. Ejendomsskyld 60,000 Kr. Brandassurance c. 35,000 Kr. Gaardens samlede Areal 75 Tdr. Ld., deraf Ager 68½, Eng og Mose 5, Have og Gaardsplads 1½. Agermarken drives i en 4 Marksdrift med Havre og Vintersæd, Roer, Udlægsbyg, Kløver og benyttet Brak. Jordens Bonitet er Lermuld paa Lerunderlag. Der holdes 18 Malkekøer, 8 Stkr. Ungkvæg og Kalve og 1 Tyr af rød dansk Race, 5 Heste samt 2 Faar. Sidste Aar solgtes c. 60 Fedesvin.

Den oprindelige Gaard laa i Kartoffe og var paa 32 Tdr. Ld. Efter at den nuværende Ejer havde købt den, tilkøbte han Matr.-Nr. 7a af Slemminge, hvor han lod nye Bygninger opføre, og i 1910 tilkøbte han Matr.-Nr. 10a af Kartoffe.

Gaarden ligger ved Saksjøbing-Nysted Landevej. Hovedb. og Staldlænge er opførte i Grundmur med henholdsvis Cementstens- og Paptag, medens Lade og Materialhus er opførte i Brædder med Paptage. Elektrisk Lys og Kraft er indlagt. — Jorderne ligger i en Firkant samlede omkring Gaarden.

Østergaard, Slemminge Sogn. Postforb. og St.: Saksjøbing, hvortil c. 6½ Km. Tlf. 2 over Slemminge Central. Nuværende Ejer: *Hans Peter Rasmussen*, som overtog Gaarden i Marts 1899, er født i Kartoffe 28. Jan. 1872 og gift med *Signe Jørgensen*, født paa Ejendommen 31. Maj 1879.

Matr.-Nr. 7a m. fl. af St. Slemminge. Hartkorn 10 Tdr. 6 Skpr. Ejendomsskyld 53,000 Kr. Brandassurance 23,600 Kr. Gaardens samlede Areal 80 Tdr. Ld., deraf Ager 76, Mose 2, Have og Gaardsplads 2. Agermarken drives i en 4 Marksdrift med Hvede og Havre, Roer, Byg, Kløver og benyttet Brak. Jordens Bonitet er Lermuld paa Lerunderlag. Der holdes 22 Malkekøer, 10 Stkr. Ungkvæg og Kalve og 3 Tyre af rød dansk Race, 6 Heste, 1 Plag samt 3 Faar. Sidste Aar solgtes c. 75 Fedesvin.



Østergaard.

Østergaard frikøbtes 18. Decbr. 1860 fra Grevskabet Hardenberg-Reventlow af *Jørgen Rasmussen*, hvis Fader og Bedstefader havde haft Fæstet. Han fulgtes af sin Svigersøn, den nuværende Ejer, som senere tilkøbte Nabogaarden.

Gaarden er opført i Bindingsværk med Straa- og Paptage. Elektrisk Lys og Kraft er indlagt. — Jorderne ligger samlede i en Firkant Ø. for Gaarden.

P. Jensen (Holtze)s Gaard i Hejrede, Slemminge Sogn. Postforb. og St.: Saksjøbing, hvortil c. 7 Km. Nuværende Ejer: *Peder Jensen (Holtze)*, er født i Skovby 3. Marts 1843 og gift med *Ane Hansen*, født i Maglemer 10. Novbr. 1842.

Matr.-Nr. 2 m. fl. af Hejrede. Hartkorn 6 Tdr. 7 Skpr. 1 Fdkr. ¼ Alb. Ejendomsskyld 35,000 Kr. Brandassurance c. 12,000 Kr. Gaardens samlede Areal 54 Tdr. Ld., deraf Ager 42, Mose 11, Have og Gaardsplads 1. Agermarken drives skiftevis med Vintersæd, Byg, Havre, Roer og 2aars Græs. Jordens Bonitet er noget forskelligartet, men hovedsagelig Lermuld paa Lerunderlag. Der holdes 14 Malkekøer, 12 Stkr. Ungkvæg og Kalve og 2 Tyre af rød dansk Race, 4 Heste, 1 Plag samt 5 Faar. Sidste Aar solgtes c. 10 Fedesvin.

Gaarden var oprindelig Fæste under Stamhuset Engestofte, men købtes af nuværende Ejers Fader. Den er opført i Bindingsværk med Straatage. Markerne ligger samlede ved Gaarden.

Sølund, Slemminge Sogn. Postforb. og St.: Saksjøbing, hvortil c. 8 Km. Tlf. 14 over Slemminge Central. Nuværende Ejer: *Hans Rasmussen*, som overtog Gaarden i Decbr. 1905, er født i Øster Ulslev 17. Marts 1879 og gift med *Sofie Rasmussen*, født i Florup 21. Marts 1883.

Matr.-Nr. 5a m. fl. af Hejrede. Hartkorn 6 Tdr. 5 Skpr. 1 Fdkr. $\frac{3}{4}$ Alb. Ejendomsskyld 38,000 Kr. Brandassurance for Hovedb. 9,500 Kr., for Avlsb. 15,612 Kr. Gaardens samlede Areal 62 Tdr. Ld., deraf Ager 56, Mose 4, Have og Gaardsplads 2. Agermarken drives i en 4 Marksdrift med Rug og Hvede efter benyttet Brak og Kløver, Roer og Byg. Jordens Bonitet er Lermuld paa Lerunderlag. Der holdes 24 Malkekøer, 14 Stkr. Ungkvæg og Kalve og 2 Tyre af dels rød dansk og dels Jersey Race, 5 Heste, 3 Plage og Føl samt 2 Faar. Sidste Aar solgtes c. 75 Fedesvin foruden Tillæget af 10 Grisesøer.



Sølund.

Chr. Sørensens Enke overdrog 1887 Gaarden til Sønnen, Søren Christensen, af hvis Dødsbo nuværende Ejer har købt. — Den smukke, velholdte Gaard ligger omgivet af sin kønne Have tæt ved Hejrede Sø. Hovedb. er opført i Grundmur med Skifertag, Avlsb. hovedsagelig i Bindingsværk med Straatage. Gaarden har eget Vandværk, ligesom elektrisk Lys og Kraft er indlagt.

I 1913 har Ejeren tilkøbt en Gaard paa 56 $\frac{1}{2}$ Td. Ld., som agtes sammenlagt med Sølund.

Ettehavegaard, Slemminge Sogn. Postforb. og St.: Saksjøbing, hvortil c. 7 Km. Nuværende Ejer: *N. P. C. Ringsing*, som overtog Gaarden 1. Juli 1901, er født i Hejrede 18. Aug. 1863.



Ettehavegaard.

Matr.-Nr. 1 m. fl. af Ettehave. Hartkorn 6 Tdr. 1 Skp. 3 Fdkr. $1\frac{1}{4}$ Alb. Ejendomsskyld 37,000 Kr. Brandassurance for Hovedb. 5,972 Kr., for Avlsb. 20,375 Kr. Gaardens samlede Areal 64 Tdr. Ld., deraf Ager 56, Eng 7, Have og Gaardsplads 1. Agermarken drives i en 7 Marksdrift med Brak og Staldfoder efter Grønjordshavre, Vintersæd, Byg, Roer, Udlægsbyg og laars Græs. Jordens Bonitet er dels Lermuld paa Lerunderlag, dels Sandmuld paa Grusunderlag. Der holdes 18 Malkekøer, 6 Stkr. Ungkvæg og Kalve og 2 Tyre af rød dansk Race, 5 Heste, 2 Plage og Føl samt 6 Faar. Sidste Aar solgtes c. 50 Fedesvin.

Ettehavegaard frikøbtes 27. Decbr. 1865 fra Aalholm af Rasmus Ringsing, som c. 1880 fulgtes af sin Søn, Klaus Rasmussen (Ringsing), den nuværende Ejers Fader.

Hovedb. og Sidelængerne er opførte i Bindingsværk med Straatage, medens den paptækkede Lade er grundmuret. Der er indlagt elektrisk Lys og Kraft. Ø. for Gaarden ligger et Aftægtshus.

Stenbjerggaard, Fjelde Sogn. Postforb. og St.: Sakskøbing, hvortil c. 7 Km. Nuværende Ejer: *Ferdinand Christensen*, som overtog Gaarden 15. Febr. 1911, er født i Flintinge 2. Juli 1863 og gift med *Ellen Pedersen*, født i Thoreby 5. Febr. 1865.

Matr.-Nr. 1a m. fl. af Fjelde. Hartkorn 5 Tdr. 4 Skpr. 2 Alb. Ejendoms-skyld 36,000 Kr. Brandassurance for Hovedb. 5,600 Kr., for Avlsb. 11,400 Kr. Gaardens samlede Areal 47 Tdr. Ld., deraf Ager 44½, Eng 1½, Have og Gaardsplads 1. Agermarken drives i en 7 Marksdrift med Hvede og Rug efter Roer. Staldfoder og Græs, Roer, Byg, Blandsød og 1aars Græs, Havre. Jordens Bonitet er Lermuld paa Lerunderlag. Der holdes 15 Malkekøer, 5 Stkr. Ungkvæg og Kalve og 2 Tyre af rød dansk Race, 4 Heste, 2 Plage og Føl samt 4 Faar. Sidste Aar solgtes c. 25 Fedesvin.



Stenbjerggaard.

Stenbjerggaard ejedes i 1880erne af Jens Romme, som solgte til Jørgen Jørgensen, af hvem den nuværende Ejer har købt.

Gaarden ligger smukt omgivet af Haven. Hovedb. er opført i Grundmur, Avlsb. i Bindingsværk, alle med Straatage. Elektrisk Lys og Kraft er installeret. — Markerne, der gennemskæres af Maribo-Nysted Landevej, ligger samlede ved Gaarden.

Steffensminde, Thoreby Sogn. Postforb.: Nykøbing F., hvortil c. 4½ Km., og St.: Flintinge, hvortil c. 3 Km. Nuværende Ejerinde: *Johanne Steffensen*, som overtog Gaarden i April 1896, er født paa Ejendommen 3. Maj 1855.

Matr.-Nr. 15 m. fl. af Nagelsti. Hartkorn 5 Tdr. 5 Skpr. 2 Fdkr. ¼ Alb. Ejendomsskyld 36,000 Kr. Brandassurance for Hovedb. 6,734 Kr., for Avlsb. 12,434 Kr. Gaardens samlede Areal 63¼ Td. Ld., deraf Ager 53, Mose 10, Have og Gaardsplads ¼. Gaarden drives af Ejerinden. Agermarken drives i en 6 Marksdrift med Brak, Rug, Blandsød, ½ Roer ½ Ærter, Byg og 1aars Græs. Jordens Bonitet er Sandmuld paa Lerunderlag. Der holdes 12 Malkekøer, 8 Stkr. Ungkvæg og Kalve og 1 Tyr af rød dansk Race, 5 Heste, 1 Plag samt 4 Faar. Sidste Aar solgtes c. 20 Fedesvin.

Steffensminde har oprindeligt hørt under Fuglsang og overdroges 1849 i Fæste til Steffen Christiansen, efter hvis Død Enken c. 1884 frikøbte Gaarden og ved sin Død fulgtes af Døtrene Karen og Johanne; sidstnævnte blev Eneejer efter Søsterens Død 1908.

Gaarden ligger smukt tæt SV. for Nagelsti By og er opført dels i Grundmur, dels i Bindingsværk. De faste Maskiner drives ved Petroleumsmotor.

J. Hansens Gaard i Nagelsti, Thoreby Sogn. Postforb. og St.: Nykøbing F., hvortil c. 1½ Km. Gaarden hører under *Fuglsang Gods*. Nuværende Fæster: *Jens Hansen*, som overtog Gaarden 1. April 1881, er født i Flintinge 18. Febr. 1845 og gift med *Johanne Rasmussen*, født i Slemminge 10. Novbr. 1853.

Matr.-Nr. 22a m. fl. af Nagelsti. Hartkorn 4 Tdr. 5 Skpr. 1 Alb. Ejendoms- skyld 35,000 Kr. Gaardens samlede Areal 73½ Td. Ld., deraf Ager 70, Eng 2½, Have og Gaardsplads 1. Af Agermarken drives 47 Tdr. Ld. i en 7 Marksdrift med benyttet Brak, Rug, Roer, Byg, Roer, Udlægshavre og 1aars Græs; Resten i en 6 Marksdrift med Halvbrak, Rug, Byg, 2aars Græs og Grønjordshavre. Jordens Bonitet er Sandmuld paa Grus- og Sandunderlag. Der holdes 13 Malkekøer, 8 Stkr. Ungkvæg og Kalve og 1 Tyr af rød dansk Race, 5 Heste samt 5 Faar. Sidste Aar solgtes c. 25 Fedesvin.



J. Hansens Gaard.

Gaarden ligger umiddelbart ved Nykøbing-Sakskøbing Landevej og er, med Undtagelse af Laden, opført i Bindingsværk med Straatage. Der er indlagt elektrisk Lys og Kraft. — Markerne ligger samlede ved Gaarden.

H. P. R. Ebbes Gaard i Sløserup, Thoreby Sogn. Postforb. og St.: Frejlev, hvortil c. 3 Km. Tlf. 15 over Frejlev Central. Gaarden ligger c. 7 Km. fra Nysted. Nuværende Ejer: *H. P. R. Ebbe*, som overtog Gaarden 30. Oktbr. 1894, er født i Frejlev 9. Marts 1861 og gift med *Berthe Johanne Hansen*, født paa Ejendommen 11. Septbr. 1868.

Matr.-Nr. 3a m. fl. af Sløserup. Hartkorn 6 Tdr. 4 Skpr. 1 Alb. Ejendoms- skyld 39,000 Kr. Brandassurance for Hovedb. 2,880 Kr., for Avlsb. 8,624 Kr.



H. P. R. Ebbes Gaard.

Gaardens samlede Areal 60 Tdr. Ld., deraf Ager 59, Have og Gaardsplads 1. Agermarken drives i en 6 Marksdrift med benyttet Brak, Vintersæd, Byg, Roer og Ærter, Udlægsbyg og 1aars Græs. Jordens Bonitet er Lermuld paa Lerunderlag. Der holdes 16 Malkekøer, 10 Stkr. Ungkvæg og Kalve og 2 Tyre af rød dansk Race, 5 Heste, 3 Plage og Føl samt 4 Faar. Sidste Aar solgtes c. 20 Fedesvin.

Gaarden frikøbtes 27. Decbr. 1865 fra Aalholm af Karen Ziersdatter, som 1866 giftede sig anden Gang med Mads Hansen Buksbom, den nuværende Ejers Svigerfader. — De velholdte Bygninger er opførte i Bindingsværk med Straatage. Jorderne ligger samlede ved Gaarden.

Højbakkegaard, Døllefjelde Sogn. Postforb.: Saksøbing, og St.: Kettinge, hvortil c. 6 Km. Tlf. 11 over Døllefjelde Central. Gaarden ligger c. 9½ Km. fra Saksøbing og Nysted. Nuværende Ejer: *Hans Hansen*, som overtog Gaarden 20. Febr. 1914, er født paa Fejø 24. Septbr. 1862 og gift med *Maren Stine Hansen*, født i Birket Sogn 21. Aug. 1857.

Matr.-Nr. 1b m. fl. af Døllefjelde. Hartkorn 8 Tdr. 7 Skpr. 1 Fdkr. ½ Alb. Ejendomsskyld 43,000 Kr. Brandassurance for Hovedb. 8,000 Kr., for Avlsb. 13,000 Kr., for en Arbejderbolig 2,000 Kr. Gaardens samlede Areal 66 Tdr. Ld., deraf Ager 58, Eng 6, Have og Gaardsplads 1½, Veje ½. Agermarken drives i en 8 Marksdrift med Grønjordshavre, Sukkerroer, Byg, Sukkerroer, Hvede, Sukkerroer, Byg og Kløver. Jordens Bonitet er dyb Lermuld paa Lerunderlag. Der holdes 20 Malkekøer, 8 Stkr. Ungkvæg og Kalve og 2 Tyre af rød dansk Race, 5 Heste samt 2 Plage og Føl. Sidste Aar solgtes c. 50 Fedesvin.

Højbakkegaard's nuværende Ejer har købt af Peder Rasmussen, som var fulgt efter Rasmus Larsen. — Gaarden er opført i Bindingsværk med Straatage. Markerne ligger med 43 Tdr. Ld. S. og Ø. om Gaarden og de 15 Tdr. Ld. c. 1 Km. mod N.

Tostrupgaard, Døllefjelde Sogn. Postforb.: Nysted, hvortil c. 7½ Km., og St.: Kettinge, hvortil c. 4 Km. Tlf. 10 over Døllefjelde Central. Nuværende Ejer: *Niels Tønnes Pedersen-Ebbe*, som overtog Gaarden 25. Septbr. 1874, er født i Bregninge 30. Juni 1852 og gift med *Maren Kirstine Pedersen*, født i Bregninge 4. Marts 1869.

Matr.-Nr. 4a m. fl. af Døllefjelde. Hartkorn 8 Tdr. 2 Skpr. 1 Fdkr. 1 Alb. Ejendomsskyld 40,000 Kr. Brandassurance for Hovedb. 7,560 Kr., for Avlsb. 18,521 Kr., for en Fodermesterbolig 2,000 Kr. Gaardens samlede Areal 81 Tdr. Ld., deraf Ager 67½, Eng 10, Have og Gaardsplads 1½, Veje og Mergelgrave 2. Agermarken drives i en 4 Marksdrift med ½ Rug ½ Havre, Sukkerroer, Byg, ½ Kløver ½ Græs. Jordens Bonitet er Lermuld paa Lerunderlag, undtagen paa c. 14 Tdr. Ld. stærk Lerjord og paa c. 6 Tdr. Ld. sort, dyb Muld. Der holdes 22 Malkekøer, 10 Stkr. Ungkvæg og Kalve og 2 Tyre af rød dansk Race, 6 Heste, 3 Plage og Føl samt 2 Faar. Sidste Aar solgtes c. 60 Fedesvin.



Tostrupgaard.

Tostrupgaard's ældst kendte Fæster, Lars Tønnesen, fik Fæstet i 1830erne. Hans Enke ægtede Peder Hansen Ebbe, der 1868 frikøbte Gaarden og 1872 fulgtes af Sønnen, Jørgen Pedersen Ebbe, som døde 1874, hvorefter Enken ægtede nuværende Ejer, som giftede sig anden Gang 1903.

Gaarden udflyttedes 1801 fra Døllefjelde By. Bygningerne er opførte 1875—77. Der er installeret Petroleumsmotor. — Markerne ligger samlede omkring Gaarden, der har Navn efter en gammel Borg, der har ligget paa Marken.

Clausholm, Døllefjelde Sogn. Postforb.: Nysted, hvortil c. 6½ Km., og St.: Kettinge, hvortil c. 3½ Km. Nuværende Ejer: *Christen Madsen*, som overtog

Gaarden 11. Decbr. 1882, er født paa Ejendommen 24. Aug. 1850 og gift med *Johanne Hansen*, født i Tokkerup 1. Jan. 1859.

Matr.-Nr. 5 m. fl. af Langet. Hartkorn 9 Tdr. 2¼ Alb. Ejendomsskyld 40,000 Kr. Brandassurance for Hovedb. 4,800 Kr., for Avlsb. 13,072 Kr. Gaardens samlede Areal 76¼ Td. Ld., deraf Ager 72%, Eng 2, Have og Gaardsplads 1½. Agermarken drives i en 8 Marksdrift med Helbrak, ¼ Rug ¼ Hvede, Byg, ½ Sukkerroer ½ Staldfoder, Byg, Havre, Kløver og Græs. Jordens Bonitet er stærk Lerjord paa Lerunderlag. Der holdes 16 Malkekøer, 8 Stkr. Ungkvæg og Kalve og 2 Tyre af rød dansk Race, 6 Heste, 2 Plage og Føl samt 4 Faar. Sidste Aar solgtes c. 30 Fedesvin.

Clausholm's nuværende Ejer overtog Gaarden efter sin Moder. — Gaarden udflyttedes 1801 og er opført dels i Bindingsværk, dels i Grundmur og dels i Træ. Markerne ligger i to Dele.

Toftelundgaard, Døllefjelde Sogn. Postforb.: Nysted, hvortil c. 7 Km., og St.: Kettinge, hvortil c. 4 Km. Tlf. 2 over Døllefjelde Central. Nuværende Ejer: *Julius Henriksen*, som overtog Gaarden 21. Septbr. 1907, er født i Hillestolpe 26. Maj 1860 og gift med *Sophie Emilie Rasmussen*, født i Herritslev 12. Oktbr. 1861.

Matr.-Nr. 4a m. fl. af Langet. Hartkorn 8 Tdr. 3 Skpr. 2 Fdkr. 2½ Alb. Ejendomsskyld 42,000 Kr. Brandassurance for Hovedb. 6,400 Kr., for Avlsb. 17,305 Kr. Gaardens samlede Areal 72 Tdr. Ld., deraf Ager 70½, Have og Gaardsplads 1½. Gaarden drives af Ejeren med Sønnen, *Hans Henrik Johannes Henriksen*, som Medhjælper; han er født 7. Aug. 1886. Af Agermarken drives 70 Tdr. Ld. i en 8 Marksdrift med Grønjordshavre, benyttet Brak, ½ Rug ½ Sukkerroer, Byg, Sukkerroer, Blandkorn, Kløver og Græs. Jordens Bonitet er Ler- muld paa Lerunderlag. Der holdes 20 Malkekøer, 14 Stkr. Ungkvæg og Kalve og 2 Tyre af rød dansk Race, 6 Heste, 2 Plage og Føl samt 2 Faar. Sidste Aar solgtes c. 70 Fedesvin.



Toftelundgaard.

Toftelundgaard har været Fæste under Grevskabet Christiansholm. Den ældst kendte Fæster, *Jørgen Rasmussen*, efterfulgtes 1859 af sin Plejesøn, *Poul Hansen*, der 1866 købte Gaarden til Selveje. Ved hans Død 1883 overtog Enken Gaarden, som hun 1898 overdrog til sin Søn, *F. F. Poulsen Hansen*, af hvem nuværende Ejer har købt. Bygningerne er opførte væsentlig i Bindingsværk; dog findes en stor Trælade.

A. Jørgensen Ebbes Gaard i Døllefjelde, Døllefjelde Sogn. Postforb.: Saksøbing, hvortil c. 9 Km., og St.: Flintinge, hvortil c. 7½ Km. Tlf. 8 over over Døllefjelde Central. Nuværende Ejer: Sognefoged *A. Jørgensen Ebbe*, som overtog Gaarden 1888, er født i Vignæs 21. Maj 1863 og gift med *Anna Petrine Hansen*, født i Radsted 11. Marts 1867.

Matr.-Nr. 9a m. fl. af Døllefjelde. Hartkorn 7 Tdr. 3 Skpr. 1 Fdkr. ½ Alb.

Ejendomsskyld 37,500 Kr. Brandassurance for Hovedb. 6,600 Kr., for Avlsb. 14,750 Kr. Gaardens samlede Areal c. 65 Tdr. Ld., deraf Ager 60, Eng 5. Agermarken drives i en 6 Marksdrift med Vintersæd, $\frac{1}{2}$ Sukkerroer $\frac{1}{2}$ Byg, $\frac{1}{2}$ Byg $\frac{1}{2}$ Kløver, $\frac{1}{2}$ Kløver $\frac{1}{2}$ Græs, Grønjordshavre, $\frac{1}{2}$ Helbrak $\frac{1}{2}$ Roer, og Staldfoder. Jordens Bonitet er dyb Muld paa Lerunderlag. Der holdes 14 Malkekøer, 6 Stkr. Ungkvæg og Kalve og 2 Tyre af rød dansk Race, 5 Heste, 1 Plag samt 2 Faar. Sidste Aar solgtes 31 Fedesvin.

Gaarden er smukt beliggende ved Døllefjelde Kirke og er opført dels i Grundmur, dels i Bindingsværk. De faste Maskiner drives ved Petroleumsmotor.

J. P. Jensens Gaard i Døllefjelde, Døllefjelde Sogn. Postforb.: Sakskøbing, og St.: Flintinge, hvortil c. 4 Km. Tlf. 16 over Døllefjelde Central. Nuværende Ejer: *J. P. Jensen*.

Matr.-Nr. 10 m. fl. af Døllefjelde. Hartkorn 7 Tdr. 3 Skpr. 2 Fdkr. $1\frac{1}{4}$ Alb. Ejendomsskyld 37,000 Kr.

Kristinelund, Døllefjelde Sogn. Postforb.: Sakskøbing, og St.: Flintinge, hvortil c. 4 Km. Tlf. 13 over Døllefjelde Central. Gaarden ligger c. 8 Km. fra Nysted. Nuværende Ejer: *Henrik Waldemar Larsen*, som overtog Gaarden 11. Marts 1912, er født i Sandby 16. Marts 1882 og gift med *Thora Karoline Skafte*, født paa Nørredal i Gurreby Sogn 17. Jan. 1886.

Matr.-Nr. 12a m. fl. af Døllefjelde. Hartkorn 6 Tdr. 1 Skp. 3 Fdkr. $\frac{1}{2}$ Alb. Ejendomsskyld 37,000 Kr. Brandassurance for Hovedb. 5,550 Kr., for Avlsb. 13,100 Kr. Gaardens samlede Areal $58\frac{1}{2}$ Td. Ld., deraf Ager $55\frac{1}{2}$, Have og Gaardsplads 2, Veje 1. Agermarken drives i en 7 Marksdrift med benyttet Brak, $\frac{1}{2}$ Rug $\frac{1}{2}$ Hvede, Sukkerroer, Byg, Sukkerroer, Byg og Kløver. Jordens Bonitet er mild, dyb Lermuld paa Lerunderlag. Der holdes 14 Malkekøer, 14 Stkr. Ungkvæg og Kalve og 2 Tyre af rød dansk Race, 5 Heste samt 2 Plage og Føl. Sidste Aar solgtes c. 60 Fedesvin.



Kristinelund.

Kristinelund's ældst kendte Fæster, Peder Nielsen, efterfulgtes i 1830erne af Ole Christensen, der 1868 frikøbte Gaarden fra Grevskabet Christiansholm og 1876 solgte den til Peder Sørensen Ebbe, af hvem nuværende Ejer har købt.

Gaarden ligger c. $1\frac{1}{2}$ Km. Ø. for Sognekirken og er væsentlig opført i Bindingsværk med Straatage. — Markerne ligger samlede omkring Gaarden.

Kallehaugegaard, Døllefjelde Sogn. Postforb.: Nysted, hvortil c. 7 Km., og St.: Kettinge, hvortil c. 4 Km. Tlf. 7 over Døllefjelde Central. Nuværende Ejer: *Valdemar Andreas Julius Christensen*, som overtog Gaarden 13. Jan. 1908, er født paa Ejendommen 27. Juli 1874 og gift med *Maren Bolette Ringsing*, født i Thoreby 3. April 1879.

Matr.-Nr. 2 m. fl. af Langet. Hartkorn 7 Tdr. 7 Skpr. 2 Fdkr. 1 Alb. Ejen-

dømsskyld 45,000 Kr. Brandassurance for Hovedb. 5,720 Kr., for Avlsb. 18,500 Kr., for en Fodermesterbolig 3,859 Kr. Gaardens samlede Areal 71 Tdr. Ld., deraf Ager 69, Have og Gaardsplads 2. Agermarken drives i en 7 Marksdrift med Grønjordshavre, benyttet Brak, $\frac{1}{2}$ Rug $\frac{1}{2}$ Sukkerroer, Byg, Sukkerroer, Byg og Kløver. Jordens Bonitet er væsentlig Lermuld paa Lerunderlag. Der holdes 20 Malkekøer, 14 Stkr. Ungkvæg og Kalve og 2 Tyre af rød dansk Race, 6 Heste, 3 Plage og Føl samt 2 Faar. Sidste Aar solgtes c. 70 Fedesvin.



Kallehauegaard.

Kallehauegaard's ældst kendte Fæster, Christen Henriksen, fulgtes 1826 af Sønnen, Henrik Christensen, der 18. Decbr. 1861 frikøbte Gaarden. Han fulgtes 1867 af Svigersønnen, Peder Christensen, den nuværende Ejers Fader.

Gaarden er væsentlig opført i Bindingsværk med Straatage; dog findes der en stor Trælade.

C. Poulsen Højs Gaard, Døllefjelde Sogn. Postforb. og St.: Nysted, hvortil c. $7\frac{1}{2}$ Km. Tlf. 14 over Døllefjelde Central. Nuværende Ejer: *Christian Poulsen Høj*, som overtog Gaarden 1. Novbr. 1887, er født paa Ejendommen 8. April 1858 og gift med *Maren Johanne Johansen Høj*, født paa Skaarupgaard i Herritslev Sogn 26. Juli 1867.

Matr.-Nr. 6 m. fl. af Langet. Hartkorn 6 Tdr. 2 Skpr. $1\frac{1}{4}$ Alb. Ejendoms-skyld 35,000 Kr. Brandassurance for Hovedb. 8,000 Kr., for Avlsb. 13,000 Kr. Gaardens samlede Areal 60 Tdr. Ld., deraf Ager 59, Have og Gaardsplads 1. Agermarken drives i en 8 Marksdrift med Grønjordshavre, benyttet Brak, Rug, Byg, Sukkerroer, Byg, Kløver og Græs. Jordens Bonitet er mild Lermuld paa Lerunderlag. Der holdes 15 Malkekøer, 6 Stkr. Ungkvæg og Kalve og 2 Tyre af rød dansk Race, 6 Heste, 2 Plage og Føl samt 2 Faar. Sidste Aar solgtes c. 20 Fedesvin.

Den nuværende Ejers Fader, Poul Christiansen, frikøbte Gaarden fra Grevskabet Christiansholm 1866. — Gaarden udflyttedes 1801 til sin nuværende Plads c. 2 Km. SV. for Byen og er opført i 1884—88.

Højgaard, Godsted Sogn. Postforb. og St.: Nysted, hvortil c. 9 Km. Nuværende Ejer: *Hans Vilhelm Hansen Løje*, som overtog Gaarden 1. April 1901, er født i Taagense 24. Maj 1876 og gift med *Karoline Amalie Jensen Høj*, født i Vanthore 1876.

Matr.-Nr. 1 m. fl. af Karleby. Hartkorn 6 Tdr. 1 Skp. $\frac{1}{2}$ Alb. Ejendoms-skyld 50,000 Kr. Brandassurance for Hovedb. 5,950 Kr., for Avlsb. 18,000 Kr., for et Lejehus 1,050 Kr., for en Polakbolig 1,400 Kr. Gaardens samlede Areal 71 Tdr. Ld., deraf Ager $59\frac{1}{2}$, Eng 10, Have og Gaardsplads $1\frac{1}{2}$. Af Agermarken drives 40 Tdr. Ld. i en 6 Marksdrift med Havre, Sukkerroer, Byg, $\frac{1}{2}$ Kløver $\frac{1}{2}$ Sukkerroer, $\frac{1}{2}$ Havre $\frac{1}{2}$ Byg, Sukkerroer; 14 Tdr. Ld. drives i 3 Skifter i Veksler med Foderroer, Blandsæd og Rug; Resten henligger i vedvarende Græs. Jordens Bonitet er god Lermuld paa Lerunderlag paa de 40 Tdr. Ld., tørveagtig Muld paa Tørveunderlag paa de 14 Tdr. Ld. Der holdes 25 Malkekøer, 14 Stkr.

Ungkvæg og Kalve og 2 Tyre af rød dansk Race, 5 Heste samt 2 Plage og Føl. Sidste Aar solgtes c. 100 Fedesvin.

Højgaard's ældst kendte Fæster, Peder Ram, fik Fæstet 1814 og fulgtes af Christoffer Jørgensen, hvis Enke 1863 ægtede Hans Jensen Høj, efter hvem nuværende Ejer, som er gift med H. J. Højs Broderdatter, har overtaget. — Gaarden er grundmuret, Hovedb. med Cementstenstag, Avlsb. med Paptage.

Hulbækgaard, Godsted Sogn. Postforb. og St.: Nysted, hvortil c. 8½ Km. Tlf. 13 over Øster Ulslev Central. Nuværende Ejer: *Hans Peder Nielsen*, som overtog Gaarden 15. Febr. 1901, er født paa Piletgaard 22. Febr. 1875 og gift med *Anna Marie Pedersen Høj*, født i Vanthore 11. Marts 1863.

Matr.-Nr. 6a m. fl. af Karleby. Hartkorn 8 Tdr. 2 Fdkr. 1¼ Alb. Ejendoms- skyld 58,000 Kr. Brandassurance for Hovedb. 10,482 Kr., for Avlsb. 15,246 Kr., for en Polakbolig 1,400 Kr. Gaardens samlede Areal 83 Tdr. Ld., deraf Ager 77, Eng 4, Have og Gaardsplads 2. Agermarken drives i en 8 Marksdrift med ½ Staldfoder ½ Ærtehave, ½ Foderroer ½ Rug, Byg, Sukkerroer, Byg, Sukkerroer, Havre, Kløver. Jordens Bonitet er god Lermuld paa Lerunderlag. Besætningen bestaar af 26 Malkekøer, 10 Stkr. Ungkvæg og Kalve og 2 Tyre af rød dansk Race, 6 Heste samt 2 Plage og Føl. Sidste Aar solgtes c. 50 Fedesvin.



Hulbækgaard.

Hulbækgaard har tidligere hørt under Stamhuset Engestofte og Ulriksdal. Fæsteren Lars Pedersens Enke efterfulgtes c. 1845 af Sønnen, Hans Larsen, som 1851 frikøbte Gaarden og 1890 overdrog den til sin Søn, Lars Hansen, efter hvis Død 1900 Enken ægtede den nuværende Ejer.

Den anselige Hovedb. er opført 1912 i Grundmur med Cementstentag. Avlsb. er byggede dels i Bindingsværk og dels i Træ.

Karlebygaard, Godsted Sogn. Postforb. og St.: Nysted, hvortil c. 8½ Km. Nuværende Ejer: *Carl Vilhelm Jørgensen*, som overtog Gaarden 1. Juli 1911. er



Karlebygaard.

født i Holeby 27. Jan. 1886 og gift med *Anna Marie Kirstine Larsen Ruus*, født i Hunseby 26. Aug. 1885.

Matr.-Nr. 2 m. fl. af Karleby. Hartkorn 7 Tdr. 2 Skpr. 3 Fdkr. Ejendoms-skyld 46,000 Kr. Brandassurance for Hovedb. 8,100 Kr., for Avlsb. 13,390 Kr. Gaardens samlede Areal 94 Tdr. Ld., deraf Ager 57, Eng 15, Mose 20, Have og Gaardsplads 2. Agermarken drives i en 8 Marksdrift: Byg, Sukkerroer, Byg, Havre, Sukkerroer, Havre eller Byg, Rug, $\frac{1}{2}$ Foderroer $\frac{1}{2}$ Græs. Jordens Bonitet er væsentlig Lermuld paa Lerunderlag. Der holdes 25 Malkekøer, 18 Stkr. Ungkvæg og Kalve og 2 Tyre af rød dansk Race, 6 Heste, 2 Plage og Føl samt 3 Faar. Sidste Aar solgtes c. 50 Fedesvin.

Karlebygaard var forhen Fæste under Stamhuset Engestofte og Ulriksdal. Peder Jørgensen frikøbte Gaarden 1851, og hans Arvinger solgte 1876 til Ole Olsen, der 1878 solgte til Hans Rasmussen; derefter fulgte som Ejere af Gaarden: Chr. Jensen, Rasmus Nielsen, Hofjærgermester Brun, Niels Peder Sørensen Slebo, af hvem nuværende Ejer har købt. Den anselige Hovedb. er opført 1909 i Grundmur med Cementstenstag. Avlsb. er opførte i Bindingsværk.

Lindeskovgaard, Godsted Sogn. Postforb. og St.: Nysted, hvortil c. 9 Km. Tlf. 7 over Øster Ulslev Central. Nuværende Ejer: *Olaf Hansen Møss*, som overtog Gaarden 1. Maj 1907, er født paa Solbakken i Sædinge 7. Febr. 1882 og gift med *Karen Margrethe Greisen*, født paa Skovdal i Sædinge Sogn 14. Marts 1882.

Matr.-Nr. 3a m. fl. af Karleby. Hartkorn 6 Tdr. 5 Skpr. $1\frac{1}{4}$ Alb. Ejendoms-skyld 48,000 Kr. Brandassurance for Hovedb. 7,750 Kr., for Avlsb. 16,450 Kr. Gaardens samlede Areal $86\frac{1}{4}$ Td. Ld., deraf Ager $74\frac{1}{4}$, Eng 10, Skov 1, Have og Gaardsplads $1\frac{1}{2}$. Agermarken drives i en 6 Marksdrift med Grønlandsbyg, Halvbrak, Rug, $\frac{1}{4}$ Sukkerroer $\frac{1}{4}$ Foderroer, $\frac{1}{2}$ Byg $\frac{1}{2}$ Havre, Kløver. Jordens Bonitet er væsentlig god Lermuld paa Lerunderlag. Der holdes 25 Malkekøer, 15 Stkr. Ungkvæg og Kalve og 2 Tyre af rød dansk Race, 6 Heste, 2 Plage og Føl samt 2 Faar. Sidste Aar solgtes c. 40 Fedesvin.



Lindeskovgaard.

Lindeskovgaard var tidligere Fæste under Stamhuset Engestofte og Ulriksdal. Fæsteren Rasmus Wolsings Enke ægtede 1836 Fr. Andersen, som 1851 frikøbte Gaarden og 1870 solgte den til Sognefoged Peder Rasmussen; derefter fulgte som Ejere: Hans Peder Due, Peder Due, Byfogedfuldmægtig Hastrup, Vilhelm Jørgensen, Peder Juul og nuværende Ejer.

Gaarden udflyttedes 1870. Den stilfulde Hovedb. er opført i Grundmur med Cementstenstag, Avlsb. dels i Grundmur, dels i Træ. — Markerne ligger samlede omkring Gaarden, hvorfra der er en vid Udsigt.

Hesselholm, Godsted Sogn. Postforb. og St.: Nysted, hvortil c. $8\frac{3}{4}$ Km. Tlf. 16 over Øster Ulslev Central. Nuværende Ejer: *Jens Peder Pedersen*, som overtog Gaarden 19. Septbr. 1899, er født paa Ejendommen 5. Novbr. 1866 og gift med *Caroline Carlsen*, født i Sverrig 23. Juni 1873.

Matr.-Nr. 4a m. fl. af Karleby. Hartkorn 6 Tdr. 3 Fdkr. $1\frac{1}{4}$ Alb. Ejendoms-skyld 45,000 Kr. Brandassurance for Hovedb. 6,160 Kr., for Avlsb. c. 15,000 Kr. Gaardens samlede Areal $77\frac{1}{2}$ Td. Ld., deraf Ager $54\frac{1}{2}$, Eng 20, Mose $1\frac{1}{2}$, Have og Gaardsplads $1\frac{1}{2}$. Agermarken drives i en 8 Marksdrift med Grønlandsbyg, Sukkerroer, Byg, $\frac{1}{2}$ Sukkerroer $\frac{1}{2}$ Foderroer, $\frac{1}{2}$ Byg $\frac{1}{2}$ Blandsæd, $\frac{1}{2}$ Hvede

½ Rug, Havre og Kløver. Jordens Bonitet er paa 40 Tdr. Ld. god Lermuld paa Lerunderlag, paa 14½ Td. Ld. lettere Muld paa blandet Underlag af Ler og Grus. Der holdes 25 Malkekøer, 15 Stkr. Ungkvæg og Kalve og 2 Tyre af rød dansk Race, 6 Heste samt 3 Plage og Føl. Sidste Aar solgtes c. 65 Fedesvin.



Hesselholm.

Hesselholm var tidligere Fæste under Engestofte og Ulriksdal. Rasmus Hansen frikøbte 1852 Gaarden og fulgtes 1859 af Sønnen, Peder Rasmussen, den nuværende Ejers Fader.

Gaarden udflyttedes 1873 og er opført dels i Bindingsværk, dels i Grundmur. Markerne strækker sig Ø., S. og V. om Gaarden.

Nyholm, Godsted Sogn. Postforb. og St.: Nysted, hvortil c. 11¼ Km. Tlf. 26a over Øster Ulslev Central. Nuværende Ejer: *Christian Rasmussen Pommer*, som overtog Gaarden 1. Juni 1904, er født paa Vraagaard i Kettinge Sogn 24. Septbr. 1847 og gift med *Johanne Jensdatter*, født paa Elsesminde i Herritslev 8. Jan. 1852.

Matr.-Nr. 4a m. fl. af Godsted. Hartkorn 6 Tdr. 6 Skpr. 3 Fdkr. Ejendoms-skyld 80,000 Kr. Brandassurance for Hovedb. 12,000 Kr., for Avlsb. 22,000 Kr. Gaardens samlede Areal 88 Tdr. Ld., deraf Ager 69, Eng 15, Skov 2, Have og Gaardsplads 2. Gaarden drives af Ejeren med Sønnen, *Hans Rasmussen Pommer*, som Bestyrer; han er født 5. Jan. 1882. Af Agermarken drives 54 Tdr. Ld. i en 6 Marksdrift med Grønjordshavre, ½ Sukkerroer ½ Staldfoder, Rug, Sukkerroer, Byg, Kløver; 15 Tdr. Ld. i en 4 Marksdrift i Veksel med Havre og 3aars Græs. Jordens Bonitet er væsentlig mild Lermuld paa Lerunderlag. Der holdes 28 Malkekøer, 16 Stkr. Ungkvæg og Kalve og 3 Tyre af rød dansk Race, 6 Heste samt 2 Plage og Føl. Sidste Aar solgtes c. 80 Fedesvin.



Nyholm.

Nyholm var tidligere Fæste under Stamhuset Engestofte og Ulriksdal. Hans Christensen fulgtes i Fæstet af Sønnen, Claus Hansen, hvis Enke 1876 frikøbte Gaarden. Hendes Arvinger solgte den 1895 til Chr. Jørgensen, af hvem den nuværende Ejer, der tillige er Ejer af Pommergaard, har købt.

Gaarden er opført efter Brand i Grundmur, den meget anelige Hovedb. med Cementstenstag, Avlsb. med Paptage. — Markerne ligger samlede N. for Gaarden. I Engene er der fundet mange Levninger fra den ældre Stenalder.

Ugleholm, Godsted Sogn. Postforb. og St.: Nysted, hvortil c. 10¼ Km. Tlf. 27 over Øster Ulslev Central. Nuværende Ejer: *Henrik Georg Clausen*, som overtog Gaarden 1. Decbr. 1913, er født paa Vejlyst i Skjørringe 30. Maj 1885.

Matr.-Nr. 5a af Godsted. Hartkorn 6 Tdr. 3 Skpr. 2 Fdkr. ¼ Alb. Ejendoms-skyld 50,000 Kr. Brandassurance for Hovedb. c. 10,000 Kr., for Avlsb. c. 18,000 Kr. Gaardens samlede Areal 92½ Td. Ld., deraf Ager 75½, Eng 13, Mose 2, Have og Gaardsplads 2. Agermarken drives i en 6 Marksdrift med Grønjordshavre, Sukkerroer, Byg, Sukkerroer, Byg og Kløver. Jordens Bonitet er lettere, god Muld væsentlig paa Lerunderlag. Der holdes 22 Malkekøer, 16 Stkr. Ungkvæg og Kalve og 2 Tyre af rød dansk Race, 6 Heste, 3 Plage og Føl samt 2 Faar. Sidste Aar solgtes c. 40 Fedesvin.

Ugleholm købtes til Selveje af Lars Kamper, som 1896 solgte til H. P. Due, denne 1906 til et Konsortium, som solgte til Hans Peder Jensen, af hvem nuværende Ejers Broder, Magnus Clausen, købte og 1913 solgte til Broderen. — Bygningerne er opførte dels i Grundmur, dels i Bindingsværk.

Aalevadsgaard, Godsted Sogn. Postforb. og St.: Nysted, hvortil c. 11 Km. Tlf. 24 over Øster Ulslev Central. Nuværende Ejer: *Jens Chr. Ulrick Adolph Schurmann-Jensen*, som overtog Gaarden 29. Marts 1904, er født paa Lundegaard i Veflinge Sogn paa Fyn 17. Septbr. 1875 og gift med *Evilda Marie Jessen*, født i Kjørstrup 13. Jan. 1876.

Matr.-Nr. 6 m. fl. af Godsted. Hartkorn 7 Tdr. 2 Fdkr. 2½ Alb. Ejendoms-skyld 50,000 Kr. Brandassurance for Hovedb. 10,000 Kr., for Avlsb. 24,500 Kr. Gaardens samlede Areal 73½ Td. Ld., deraf Ager 64, Eng 8, Have og Gaards-plads 1½. Af Agermarken drives 62 Tdr. Ld. i en 7 Marksdrift med ½ Grøn-jordshavre ½ Havre, benyttet Brak, Hvede, Byg, Sukkerroer, Byg, ½ Kløver ½ Foder-roer; Resten henligger i vedvarende Græs. Jordens Bonitet er mild Lermuld paa Lerunderlag. Der holdes 22 Malkekøer, 12 Stkr. Ungkvæg og Kalve og 2 Tyre af rød dansk Race, 6 Heste samt 2 Plage og Føl. Sidste Aar solgtes c. 25 Fedesvin.

Aalevadsgaard's ældst kendte Fæster var Lars Jensen. Senere nævnes som Fæster Birthe Rasmussen, som anden Gang ægtede Jørgen Jensen, der 1863 frikøbte Gaarden fra Stamhuset Engestofte og Ulriksdal. Hans Enke solgte den 1877 til H. P. Olsen, som 1886 solgte til Carl Georg Theodor Jessen, den nuværende Ejers Svigerfader.

Gaarden ligger tæt Ø. for det fredlyste Voldsted, hvorpaa Bispegaardens Aalevad har ligget. Hovedb. er opført 1888 i Grundmur med Skifertag; Avlsb. er byggede dels i Grundmur, dels i Bindingsværk.

Pommergaard, Godsted Sogn. Postforb. og St.: Nysted, hvortil c. 10¼ Km. Tlf. 26 over Øster Ulslev Central. Nuværende Ejer: *Christian Rasmussen Pommer*, som overtog Gaarden 19. Decbr. 1876, er født paa Vraagaard i Kettinge Sogn 24. Septbr. 1847 og gift med *Johanne Jensdatter*, født paa Elsesminde i Herritslev 8. Jan. 1852.

Matr.-Nr. 7a m. fl. af Godsted. Hartkorn 6 Tdr. 3 Skpr. ¼ Alb. Ejendoms-skyld 47,000 Kr. Brandassurance for Hovedb. c. 6,000 Kr., for Avlsb. c. 17,600 Kr. Gaardens samlede Areal 84 Tdr. Ld., deraf Ager 59, Eng 20, Skov 1, Have og Gaardsplads 4. Agermarken drives i en 6 Marksdrift med Grønjordshavre, ½ Sukkerroer, ½ Staldfoder, Rug, ½ Sukkerroer ½ Foderroer, Byg og Kløver. Jordens Bonitet er lettere Muld paa blandet Underlag af Ler, Grus og Sand. Der holdes 25 Malkekøer, 20 Stkr. Ungkvæg og Kalve og 3 Tyre af rød dansk Race, 6 Heste, 2 Plage og Føl samt 2 Faar. Sidste Aar solgtes c. 80 Fedesvin.

Pommergaard's ældst kendte Fæster er Hans Ottesen, hvis Enke ægtede Hans Sørensen; denne skødede Gaarden, efter 1. Marts 1876 at have købt den til Selveje, til sin Brodersøn, den nuværende Ejer.

Gaarden ligger kønt omgivet af Haven og er væsentlig opført i Bindingsværk. Der findes Petroleumsmotor. — Markerne ligger samlede omkring Gaarden.

Godstedgaard, Godsted Sogn. Postforb. og St.: Nysted, hvortil c. 9½ Km. Tlf. 31 over Øster Ulslev Central. Nuværende Ejer: *Jens Rasmussen Pommer*, som overtog Gaarden 1. Marts 1910, er født paa Pommergaard 21. Aug. 1879 og gift med *Karen Nielsine Jensen*, født i Øllebølle 6. Juli 1886.

Matr.-Nr. 9a af Godsted. Hartkorn 4 Tdr. 1 Skp. 3 Fdkr. 1 Alb. Ejendoms-skyld 35,000 Kr. Brandassurance for Hovedb. 3,360 Kr., for Avlsb. 11,113 Kr. Gaardens samlede Areal 49 Tdr. Ld., deraf Ager 44½, Eng 3, Have og Gaards-plads 1½. Agermarken drives i en 6 Marksdrift med Grønjordshavre, benyttet Brak, Rug, Sukkerroer, Byg og Kløver. Jordens Bonitet er lettere god Muld paa blandet Underlag af Ler og Grus. Der holdes 15 Malkekøer, 8 Stkr. Ungkvæg og Kalve og 2 Tyre af rød dansk Race, 4 Heste samt 2 Plage og Føl. Sidste Aar solgtes c. 30 Fedesvin.



Godstedgaard.

Ole Henriksen Smed fulgtes c. 1856 i Fæstet af Sønnen, Henrik Olsen, der c. 1876 frikøbte Gaarden og 1897 solgte den til Schoppe, denne 1905 til Bøtcher, som 1906 afhændede den til Emilius B. Mikkelsen, af hvem den nuværende Ejer har købt.

Gaarden ligger venlig omgivet af den store Have og er væsentlig opført i Bindingsværk. — Markerne ligger samlede omkring Gaarden, fra hvilken der er en vid Udsigt.

Svendekilde, Musse Sogn. Postforb. og St.: Nysted, hvortil c. 7½ Km. Tlf. 9 over Døllefjelde Central. Nuværende Ejer: *Jens Pedersen Lærke*, som overtog Gaarden 1. Maj 1913, er født i Bregninge 22. Decbr. 1874 og gift med *Kirsten Margrethe Clausen*, født paa Ejendommen 16. Novbr. 1880.



Svendekilde.

Matr.-Nr. 11 m. fl. af Store Musse. Hartkorn 7 Tdr. 6 Skpr. 1 Fdkr. 1¼ Alb. Ejendomsskyld 42,000 Kr. Brandassurance for Hovedb. 6,000 Kr., for Avlsb. 17,800 Kr. Gaardens samlede Areal 72 Tdr. Ld., deraf Ager 51½, Eng 19, Have og Gaardsplads 1½. Agermarken drives i en 6 Marksdrift med Grønjordshavre, benyttet Brak, Hvede eller Rug, Sukkerroer, Byg og Kløver. Jordens Bonitet er mild Lermuld paa Lerunderlag. Der holdes 22 Malkekøer, 10 Stkr. Ungkvæg og Kalve og 2 Tyre af rød dansk Race, 5 Heste, 2 Plage og Føl samt 2 Faar. Sidste Aar solgtes c. 75 Fedesvin.

Rasmus Jensen frikøbte Gaarden 1840 og efterfulgtes af Sønnen, Lars Rasmussen, hvis Enke 1864 ægtede Hans Peder Sørensen, der solgte til Lars Pedersen; denne solgte 1870 til Frants Clausen, hvis Enke 1883 giftede sig med Niels Rasmussen, efter hvem nuværende Ejer, der er gift med Frants Clausens Datter, har overtaget.

Bygningerne er opførte dels i Grundmur, dels i Bindingsværk og dels i støbt Beton. — Markerne ligger samlede ved Gaarden.

Tjørnehøjgaard, Musse Sogn. Postforb. og St.: Nysted, hvortil c. 7½ Km. Nuværende Ejer: *Søren Hjalmar Nielsen Aalborg*, som overtog Gaarden 1. Maj 1913, er født paa Klintegaard i Øster Kippinge 22. Septbr. 1883 og gift med *Alma Cecilie Larsen*, født i Kartoffe 27. Marts 1885.

Matr.-Nr. 7a m. fl. af Store Musse. Hartkorn 6 Tdr. 6 Skpr. 1½ Alb. Ejendomsskyld 38,000 Kr. Brandassurance for Hovedb. 8,112 Kr., for Avlsb. 13,711 Kr., en Arbejderbolig c. 1,000 Kr. Gaardens samlede Areal 65 Tdr. Ld., deraf Ager 53, Eng 10, Have og Gaardsplads 2. Agermarken drives i en 7 Marksdrift med Grønjordshavre, benyttet Brak, Rug, Byg, Sukkerroer, Byg, Kløver. Jordens Bonitet er væsentlig mild Lermuld paa Lerunderlag. Der holdes 18 Malkekøer, 10 Stkr. Ungkvæg og Kalve og 2 Tyre af rød dansk Race, 5 Heste samt 2 Plage og Føl. Sidste Aar solgtes c. 50 Fedesvin.



Tjørnehøjgaard

Tjørnehøjgaard's ældst kendte Fæster var Peder Pedersen, hvis Enke giftede sig med Christen Pedersen, som 1856 fulgtes af sin Brodersøn, Peder Jørgensen, der c. 1866 frikøbte Gaarden og 1898 overdrog den til sin Søn, Niels Peder Pedersen, af hvem den nuværende Ejer har købt.

Bygningerne er opførte i Bindingsværk med Straatage, de ligger hyggeligt omgivne af Haven. Markerne ligger samlede V. og S. om Gaarden, der har sit Navn efter en fredet Kæmpehøj tæt V. for den.

Havmosegaard, Musse Sogn. Postforb. og St.: Nysted, hvortil c. 7 Km. Nuværende Ejer: *Hans Larsen*, som overtog Gaarden 18. Juli 1901, er født i Kartoffe 16. Aug. 1842 og gift med *Kirsten Hansen*, født paa Ejendommen 26. Juli 1852.

Matr.-Nr. 8a m. fl. af Store Musse. Hartkorn 5 Tdr. 6 Skpr. 2 Fdkr. 2 Alb. Ejendomsskyld 35,500 Kr. Brandassurance for Hovedb. 7,325 Kr., for Avlsb. 10,007 Kr. Gaardens samlede Areal 63½ Td. Ld., deraf Ager 59, Eng 3, Have og Gaardsplads 1½. Agermarken drives i en 6 Marksdrift med benyttet Brak, Rug og Hvede, ½ Sukkerroer ½ Foderroer, Byg, Kløver, Grønjordshavre. Jordens Bonitet er væsentlig mild Lermuld paa Lerunderlag. Der holdes 16 Malkekøer, 8 Stkr. Ungkvæg og Kalve og 2 Tyre af rød dansk Race, 5 Heste, 2 Plage og Føl samt 2 Faar. Sidste Aar solgtes c. 30 Fedesvin.

Fæsteren Fr. Conradsen fulgtes 1850 af Sønnen, Hans Frederiksen, den nuværende Ejers Svigerfader, der 1866 frikøbte Gaarden. — Gaarden, der har Navn efter en af Markerne, er opført dels i Grundmur, dels i Bindingsværk.

V. J. H. Pøhlers Gaard i Store Musse, Musse Sogn. Postforb. og St.: Nysted, hvortil c. 7 Km. Tlf. 26 over Døllefjelde Central. Nuværende Ejer: *Vilhelm Jobst Henrik Pøhler*, som overtog Gaarden 16. Juli 1913, er født i Rødby 29. Aug. 1887 og gift med *Poula Marie Hovmand*, født i København 16. Septbr. 1895.

Matr.-Nr. 12a m. fl. af Store Musse. Hartkorn 5 Tdr. 5 Skpr. 1 Fdkr. 2¼ Alb. Ejendomsskyld 38,000 Kr. Brandassurance for Hovedb. c. 7,000 Kr., for Avlsb. 12,024 Kr. Gaardens samlede Areal 65½ Td. Ld., deraf Ager 54½, Eng 10, Have og Gaardsplads 1. Agermarken drives i en 7 Marksdrift med Grønjordshavre, Byg, ½ Sukkerroer ½ Foderroer, Hvede og Rug, Sukkerroer, Byg og Kløver. Jordens Bonitet er væsentlig Lermuld paa Lerunderlag. Der holdes 20 Malkekøer, 8 Stkr. Ungkvæg og Kalve og 2 Tyre af rød dansk Race, 5 Heste, 2 Plage og Føl samt 2 Faar. Sidste Aar solgtes c. 40 Fedesvin.

Fæsteren Erik Jørgensen fulgtes 1851 af Rasmus Jørgensen, som 1868 frikøbte Gaarden og 1885 afstod den til sin Søn, Jens Rasmussen, der 1912 solgte til Niels Peder Slebo, af hvem nuværende Ejer har købt. — Markerne ligger samlede omkring Gaarden.

Hundelhavegaard, Musse Sogn. Postforb. og St.: Nysted, hvortil c. 9 Km. Nuværende Ejer: *Rasmus Christensen*, som overtog Gaarden 16. Juli 1900, er født paa Ejendommen 15. Febr. 1866 og gift med *Karen Marie Jensen*, født i Anderstrup 24. Decbr. 1869.

Matr.-Nr. 14 m. fl. af Store Musse. Hartkorn 5 Tdr. 5 Skpr. 1 Fdkr. 2 Alb. Ejendomsskyld 37,000 Kr. Brandassurance for Hovedb. c. 5,000 Kr., for Avlsb. c. 13,000 Kr. Gaardens samlede Areal 64½ Td. Ld., deraf Ager 60, Mose 1½, Veje 1½, Have og Gaardsplads 1½. Agermarken drives i en 6 Marksdrift med Grønjordshavre, benyttet Brak, ⅔ Hvede ⅓ Rug, Sukkerroer, Byg, Kløver. Jordens Bonitet er mild Lermuld paa Lerunderlag. Der holdes 18 Malkekøer, 10 Stkr. Ungkvæg og Kalve og 2 Tyre, 5 Heste, 2 Plage og Føl samt 2 Faar. Sidste Aar solgtes c. 25 Fedesvin.



Hundelhavegaard.

Hundelhavegaard's ældst kendte Fæster, Rasmus Steffensen, fik Fæstet c. 1825 og frikøbte Gaarden 26. Jan. 1853. Han efterfulgtes 1859 af Sønnen, Christen Rasmussen, den nuværende Ejers Fader.

Gaarden ligger c. 2 Km. NV. for Byen, venlig omgivet af Haven, og udflyttedes til denne Plads 1801. Bygningerne er for største Delen opførte i Bindingsværk med Straatage. — Markerne ligger samlede omkring Gaarden, der har Navn efter den gamle Skov, som oprindeligt fandtes paa Markerne.

Paaholtegaard, Musse Sogn. Postforb. og St.: Nysted, hvortil c. 10 Km. Nuværende Ejer: *Hans Nielsen Aalborg*, som overtog Gaarden 15. Novbr. 1898, er født i Nagelsti 7. Juli 1848 og gift med *Dorthea Kirstine Hansen*, født i Døllefjelde 5. Maj 1856.

Matr.-Nr. 3a m. fl. af Lille Musse. Hartkorn 5 Tdr. 7 Skpr. 1 Fdkr. 2¼ Alb. Ejendomsskyld 38,000 Kr. Brandassurance for Hovedb. 6,260 Kr., for Avlsb. 23,274 Kr. Gaardens samlede Areal 73 Tdr. Ld., deraf Ager 64½, Eng 7, Have

og Gaardsplads 1½. Gaarden drives af Ejeren ved Hjælp af Sønnen, *Hans Sigurd Leopold Nielsen Aalborg*. Agermarken drives i en 8 Marksdrift med Grønjordshavre, benyttet Brak, Rug, Byg, Sukkerroer, Byg, Kløver og Græs. Jordens Bonitet er Lermuld paa Lerunderlag. Der holdes 20 Malkekøer, 10 Stkr. Ungkvæg og Kalve og 2 Tyre af rød dansk Race, 5 Heste, 2 Plage og Føl samt 2 Faar. Sidste Aar solgtes c. 10 Fedesvin.

Fæsteren Anders Mortensen fulgtes af Sønnen, Morten Andersen, der 1893 overdrog den til sin Søn, Fr. Mortensen, af hvem nuværende Ejer har købt. — Gaarden er væsentlig opført i Bindingsværk. Der er indlagt elektrisk Lys.

Engholm, Musse Sogn. Postforb. og St.: Nysted, hvortil c. 10 Km. Nuværende Ejer: *Lars Jørgen Jørgensen*, som overtog Gaarden 20. Jan. 1912, er født i Utterslev 25. Juni 1884 og gift med *Ane Marie Berthine Kirstine Ditlevsen*, født i Tillitze 10. Aug. 1877.

Matr.-Nr. 4a m. fl. af Lille Musse. Hartkorn 7 Tdr. 2 Skpr. 1 Fdkr. 1¼ Alb. Ejendomsskyld 40,000 Kr. Brandassurance for Hovedb. 5,400 Kr., for Avlsb. 18,439 Kr. Gaardens samlede Areal 78½ Td. Ld., deraf Ager 66, Eng 10, Have og Gaardsplads 1½, Veje og Mergelgrave 1. Af Agermarken drives 64½ Td. Ld. i en 7 Marksdrift med Grønjordshavre, Sukkerroer, Byg, Sukkerroer, Byg, Blandsæd og Kløver; Resten henligger med Lucerne. Jordens Bonitet er Lermuld paa Lerunderlag, undtagen c. 14½ Td. Ld. lettere Muld paa blandet Underlag af Ler og enkelte Steder Grus. Der holdes 20 Malkekøer, 20 Stkr. Ungkvæg og Kalve og 2 Tyre af rød dansk Race, 6 Heste samt 2 Plage og Føl. Sidste Aar solgtes c. 50 Fedesvin.



Engholm.

Niels Madsen overdrog 1882 Gaarden til sin Søn, Mads Nielsen, der 1900 afhændede den til Jens Hasling; denne solgte 1909 til H. P. Hansen, som 1911 mageskiftede med J. P. Mikkelsen, af hvem nuværende Ejer har købt.

Gaarden ligger omgivet af sin store, kønne Have og er opført i Bindingsværk med Straatage. Der er indlagt elektrisk Lys og Kraft. — Markerne ligger samlede SØ. for Gaarden.

Bregndal, Bregninge Sogn. Postforb.: Nysted, hvortil c. 6 Km., og St.: Kettinge, hvortil c. 3½ Km. Tlf. 20 over Døllefjelde Central. Nuværende Ejer: *Rasmus Hansen Dresen*, som overtog Gaarden 24. Decbr. 1891, er født paa Nørrevang i Frejlev 24. Juli 1869 og gift med *Karen Pedersen Juul*, født paa Ejendommen 7. Juni 1868.

Matr.-Nr. 7 m. fl. af Bregninge. Hartkorn 5 Tdr. 7 Skpr. 2 Alb. Ejendomsskyld 45,000 Kr. Brandassurance for Hovedb. 9,500 Kr., for Avlsb. 22,700 Kr. Gaardens samlede Areal 74 Tdr. Ld., deraf Ager 58, Eng 13, Have og Gaardsplads 2, Veje og Mergelgrave 1. Agermarken drives i en 4 Marksdrift. Jordens Bonitet er væsentlig Lermuld paa Lerunderlag. Der holdes 14 Malkekøer, 14 Stkr. Ungkvæg og Kalve og 2 Tyre af rød dansk Race, 6 Heste samt 2 Plage og Føl. Sidste Aar solgtes c. 80 Fedesvin.

Bregndal var forhen Fæste under Bremersvold. Fæsteren Poul Jørgensen døde 1843, og hans Enke fulgtes 1850 af Sønnen, Jørgen Poulsen, hvis Enke 1867 frikøbte Gaarden og giftede sig med Jens Pedersen Juul, den nuværende Ejers Svigerfader.



Bregndal.

Den velbyggede Gaard ligger smukt omgivet af den store Have i Bregninge By og er opført i Grundmur. Der er indlagt elektrisk Lys og Kraft. — Markerne ligger samlede omkring Gaarden.

Kettinge Præstegaard, Kettinge Sogn. Postforb.: Nysted, hvortil c. 3¼ Km., og St.: Kettinge, hvortil c. ½ Km. Nuværende Beneficiarius: Pastor *Hans Skovgaard*, som tiltraadte Embedet 12. Febr. 1902, er født i Vonsild 6. Jan. 1844 og gift med *Johanne Eleonore Christine Wegener*, født i Halsted Præstegaard 18. Novbr. 1847.

Matr.-Nr. 1a m. fl. af Kettinge. Hartkorn 5 Tdr. 4 Skpr. 1 Fdkr. 2¼ Alb. Ejendomsskyld 40,000 Kr. Brandassurance for Hovedb. c. 20,000 Kr., for Avlsb. 12,000 Kr. Gaardens samlede Areal 54 Tdr. Ld., deraf Ager 46, Skov 5, Have og Gaardsplads 3. Gaarden er bortforpagtet til *Hans Jørgen Rasmussen*. Agermarken drives i en 8 Marksdrift. Jordens Bonitet er mild Lermuld paa blandet Underlag af Ler og Grus. Der holdes 12 Malkekøer, 8 Stkr. Ungkvæg og Kalve og 1 Tyr af rød dansk Race, 4 Heste, 2 Plage og Føl samt 2 Faar. Sidste Aar solgtes c. 20 Fedesvin.

Kettinge Præstegaard ligger umiddelbart N. for Sognekirken og er grundmuret.

Birkedal, Kettinge Sogn. Postforb. og St.: Nysted, hvortil c. 3¼ Km. Tlf. 12 over Kettinge Central. Nuværende Ejer: Sognefoged *Christen Poulsen Nymand*, som overtog Gaarden 20. Juni 1885, er født i Tokkerup 9. Jan. 1858 og gift med *Karen Larsen*, født i Soesmarke 5. Maj 1871.

Matr.-Nr. 17 m. fl. af Raagelunde. Hartkorn 9 Tdr. 1¼ Alb. Skovskyld 1 Fdkr. 1½ Alb. Ejendomsskyld 59,000 Kr. Brandassurance for Hovedb. 6,000 Kr., for Avlsb. 17,950 Kr., for en Fodermesterbolig 2,500 Kr. Gaardens samlede Areal 85 Tdr. Ld., deraf Ager 72¼, Skov 10¼, Have og Gaardsplads 2. Agermarken drives i en 7 Marksdrift med Grønjordshavre, Sukkerroer, Byg, ½ gul Kløver ½ Staldfoder, ½ Rug ½ Sukkerroer, Byg og Kløver. Jordens Bonitet er mild Lermuld paa Lerunderlag. Der holdes 25 Malkekøer, 10 Stkr. Ungkvæg og Kalve og 2 Tyre af rød dansk Race, 6 Heste, 2 Plage og Føl samt 4 Faar. Sidste Aar solgtes c. 60 Fedesvin.

Birkedal's ældst kendte Fæster er Rasmus Hansen (Nymand), derefter Sønnen, Rasmus Rasmussen (Nymand), og hans Søn, Hans Rasmussen (Nymand). Sidstnævntes Enke ægtede Hans Jørgen Larsen (Nymand), den nuværende Ejers Svigerfader, som 1856 frikøbte Gaarden. — Bygningerne er opførte dels i Grundmur og dels i Bindingsværk.

H. Jensens Gaard i Kettinge, Kettinge Sogn. Postforb.: Nysted, hvortil c. 3 Km., og St.: Kettinge, hvortil c. ¼ Km. Nuværende Ejer: *H. Jensen*.

Matr.-Nr. 4a m. fl. af Kettinge. Hartkorn 5 Tdr. 3 Skpr. 3 Fdkr. 2 Alb. Skovskylld 2 Fdkr. Ejendomsskyld 45,000.

Bukkeholm, Kettinge Sogn. Postforb.: Nysted, hvortil c. 5½ Km., og St.: Kettinge, hvortil c. 2½ Km. Tlf. 10 over Kettinge Central. Nuværende Ejer: *Poul Kristian Hansen*, som overtog Gaarden 1. Maj 1899, er født paa Ejendommen 28. Marts 1870 og gift med *Bertha Marie Jensen*, født i Døllefjelde 5. Novbr. 1875.

Matr.-Nr. 3a m. fl. af Tokkerup. Hartkorn c. 11 Tdr. 1 Skp. 1 Fdkr. ½ Alb. Ejendomsskyld 75,000 Kr. Brandassurance for Hovedb. 5,933 Kr., for Avlsb. 18,061 Kr., for en Fodermesterbolig 3,000 Kr. Gaardens samlede Areal 120 Tdr. Ld., deraf Ager 110½, Eng 6, Have og Gaardsplads 2, Veje og Mergelgrave 1½. Af Agermarken drives 102½ Td. Ld., i en 8 Marksdrift med Helbrak, Vinterbyg, Sukkerroer, Byg, Kløver, Havre, Sukkerroer og Byg; Resten benyttes til Frøavl af Hundegræs og Engsvingel. Jordens Bonitet er paa 30 Tdr. Ld. god, dyb Muld. paa Resten mild Lermuld, alt paa Lerunderlag. Der holdes 32 Malkekøer, 10 Stkr. Ungkvæg og Kalve og 1 Tyr af rød dansk Race samt 7 Heste. Sidste Aar solgtes c. 80 Fedesvin.

Fæsteren Poul Christiansen købte 1866 Gaarden til fri Ejendom, og hans Enke ægtede 1869 Jørgen Hansen, den nuværende Ejers Fader. — Gaarden er opført efter Brand 1887 i Grundmur. Der er indlagt elektrisk Lys og Kraft.

Ellekær, Kettinge Sogn. Postforb.: Nysted, hvortil c. 3 Km., og St.: Kettinge, hvortil c. 100 M. Tlf. 24 over Kettinge Central. Nuværende Ejer: *Niels Olsen*, som overtog Gaarden 15. Septbr. 1889, er født i Reersø 29. Novbr. 1859 og gift med *Birthe Marie Christensen*, født i Skaarup 7. Marts 1864.

Matr.-Nr. 5 m. fl. af Kettinge. Hartkorn 6 Tdr. 2¼ Alb. Ejendomsskyld 38,000 Kr. Brandassurance for Hovedb. 5,984 Kr., for Avlsb. 13,522 Kr. Gaardens samlede Areal 55 Tdr. Ld., deraf Ager 47, Eng 5, Skov 1½, Have og Gaardsplads 1½. Agermarken drives i en 5 Marksdrift med Grønjordshavre, ½ Rug ½ Staldfoder, Sukkerroer, Byg, Kløver. Jordens Bonitet er god, dyb Muld paa Grus- og Lerunderlag. Der holdes 15 Malkekøer, 8 Stkr. Ungkvæg og Kalve og 2 Tyre af rød dansk Race, 5 Heste, 2 Plage og Føl samt 3 Faar. Sidste Aar solgtes c. 50 Fedesvin.



Ellekær.

Ellekær frikøbtes af Fæsteren Christen Rasmussen fra Grevskabet Christiansholm; han fulgtes 1877 af sin Søn, Rasmus Christensen, efter hvem den 1889 overtoges af Falster Landbosparekasse, af hvem nuværende Ejer har købt.

Smukt omgivet af sin store Have ligger Gaarden paa sin gamle Plads i Byen og er væsentlig opført i Bindingsværk. Der er indlagt elektrisk Lys og Kraft. — Af Hestebesætningen er 2 Følhopper af jysk Race præmierede.

Vraagaard, Kettinge Sogn. Postforb.: Nysted, hvortil c. 4 Km., og St.: Kettinge, hvortil c. 1½ Km. Tlf. 7 over Kettinge Central. Nuværende Ejer: *Johan Marius Christensen*, som overtog Gaarden 1. Juli 1913, er født i Sandager 10. Juni 1890.

Matr.-Nr. 19a m. fl. af Raagelunde. Hartkorn 7 Tdr. 7 Skpr. 3 Fdkr. 1¼ Alb.

Ejendomsskyld 56,000 Kr. Gaardens samlede Areal 92 Tdr. Ld.; deraf Ager 80, Eng 3, Mose $4\frac{1}{2}$, Skov 3, Have og Gaardsplads $1\frac{1}{2}$. Agermarken drives i en 6 Marksdrift med Grønjordshavre, benyttet Brak, $\frac{1}{2}$ Rug $\frac{1}{2}$ Byg, Sukkerroer, Byg, Kløver. Jordens Bonitet er mild Lermuld paa Lerunderlag, undtagen c. 8 Tdr. Ld. stærk Lerjord og 16 Tdr. Ld. lettere Muld paa blandet Underlag af Ler og Grus. Der holdes 30 Malkekøer, 16 Stkr. Ungkvæg og Kalve og 2 Tyre af rød dansk Race, 7 Heste, 3 Plage og Føl samt 2 Faar. Sidste Aar solgtes c. 100 Fedesvin.



Vraagaard.

Vraagaard's ældst kendte Fæster er Rasmus Pommer, i hvis Slægt Fæstet havde været i en længere Aarrække; han frikøbte Gaarden 1868 fra Grevskabet Christiansholm og efterfulgtes af Datteren, Hanne Pommer, som 1902 solgte til Rasmus Suhr, der 1906 overdrog den til sin Søn, Chr. Suhr; han solgte 1910 til L. Adrian Larsen, af hvem nuværende Ejer har købt.

Gaarden ligger hyggeligt paa sin gamle Plads inde i Raagelunde By og er opført dels i Grundmur og dels i Bindingsværk. Der er indlagt elektrisk Lys og Kraft, og Gaarden har eget Vandværk. — Markerne ligger samlede omkring Gaarden.

Klokkemosegaard, Kettinge Sogn. Postforb.: Nysted, hvortil c. $3\frac{1}{4}$ Km., og St.: Kettinge, hvortil c. $\frac{1}{2}$ Km. Tlf. 4 over Kettinge Central. Nuværende Ejer: *Jens Peder Julius Rasmussen*, som overtog Gaarden 14. Marts 1901, er født paa Ejendommen 2. Novbr. 1876 og gift med *Ane Kirstine Hansen*, født i Frejlev 27. Febr. 1889.



Klokkemosegaard.

Matr.-Nr. 7a m. fl. af Kettinge. Hartkorn 5 Tdr. 2 Skpr. 2 Fdkr. 2 Alb. Ejendomsskyld 42,000 Kr. Brandassurance for Hovedb. 3,500 Kr., for Avlsb. 14,900 Kr. Gaardens samlede Areal 54 Tdr. Ld., deraf Ager 47, Mose 1, Skov 4, Have og Gaardsplads 2. Ejeren har tillige forpagtet 13 Tdr. Ld. Af Agermarken drives 50 Tdr. Ld. i en 4 Marksdrift med Byg, Sukkerroer, Byg, $\frac{1}{2}$ Sukkerroer $\frac{1}{2}$ Havre; Resten henligger i vedvarende Græs. Jordens Bonitet er mild Lermuld paa Lerunderlag, undtagen 10 Tdr. Ld. stærk Lerjord paa Lerunderlag og 10 Tdr. Ld. tørveagtig Muld paa Blaalersunderlag. Der holdes 18 Malkekøer, 10 Stkr. Ungkvæg og Kalve og 2 Tyre af Korthornsrace, 6 Heste samt 2 Plage og Føl. Sidste Aar solgtes c. 100 Fedesvin.

Klokkemosegaard var tidligere Fæste under Grevskabet Christiansholm. Fæstestenen Jens Knudsen efterfulgtes 1851 af Rasmus Hansen, den nuværende Ejers Fader, som 12. Juni 1857 frikøbte Gaarden.

Gaarden udflyttedes 1807 til sin nuværende Plads c. $\frac{1}{2}$ Km. Ø. for Sognekirken. Hovedb. er bygget 1807 i Bindingsværk, Avlsb. er grundmurede. — Markerne ligger samlede ved Gaarden.

Skovly, Kettinge Sogn. Postforb.: Nysted, hvortil c. $5\frac{1}{2}$ Km., og St.: Kettinge, hvortil c. $2\frac{1}{2}$ Km. Tlf. 9 over Kettinge Central. Nuværende Ejer: *Hans Jørgen Dresen*, som overtog Gaarden 1. April 1899, er født paa Nørrevang i Frejlev 25. Juni 1872 og gift med *Marie Jørgensen*, født paa Ejendommen 4. Decbr. 1874.

Matr.-Nr. 4a m. fl. af Tokkerup. Hartkorn 7 Tdr. 7 Skpr. 3 Fdkr. 2 Alb. Ejendomsskyld 56,000 Kr. Brandassurance for Hovedb. 9,452 Kr., for Avlsb. 15,955 Kr., for en Fodermesterbolig 1,600 Kr. Gaardens samlede Areal 82 Tdr. Ld., deraf Ager $74\frac{3}{4}$, Eng $2\frac{1}{2}$, Mose $2\frac{1}{2}$, Skov $\frac{3}{4}$, Have og Gaardsplads $1\frac{1}{2}$. Af Agermarken drives $72\frac{3}{4}$ Td. Ld. i en 3 Marksdrift; Resten henligger i vedvarende Græs. Jordens Bonitet er væsentlig Lermuld paa Lerunderlag. Der holdes 32 Malkekøer, 4 Stkr. Ungkvæg og Kalve og 1 Tyr af rød dansk Race, 6 Heste samt 2 Plage og Føl. Sidste Aar solgtes c. 100 Fedesvin.



Skovly.

Fæsteren Peder Rasmussen døde c. 1850, og Enken ægtede 1852 Anders Jørgensen, som 1866 frikøbte Gaarden fra Grevskabet Christiansholm. Ved hans Død 1892 overtog Enken Gaarden, som hun 1899 overdrog til sin Svigersøn, den nuværende Ejer.

De kønne, anelige Bygninger er væsentlig opførte 1903—08 i Grundmur. Der er indlagt elektrisk Lys og Kraft. — Markerne ligger samlede omkring Gaarden.

Fuglegaard, Kettinge Sogn. Postforb. og St.: Nysted, hvortil c. $3\frac{3}{4}$ Km. Tlf. 11 over Kettinge Central. Nuværende Ejer: *Hans Christian Rasmussen Suhr*, som overtog Gaarden 20. Juli 1911, er født paa Ejendommen 24. Maj 1878 og gift med *Valborg Hansine Hansen*, født i Kettinge 15. Septbr. 1890.

Matr.-Nr. 18a m. fl. af Raagelunde. Hartkorn 6 Tdr. 5 Skpr. $\frac{1}{4}$ Alb. Ejendomsskyld 48,000 Kr. Brandassurance for Hovedb. 5,000 Kr., for Avlsb. 16,690 Kr., for en Arbejderbolig 1,400 Kr. Gaardens samlede Areal $64\frac{1}{2}$ Td. Ld., deraf Ager $62\frac{1}{2}$, Eng $\frac{1}{2}$, Have og Gaardsplads $1\frac{1}{2}$. Af Agermarken drives 52 Tdr. Ld. i en 7 Marksdrift med Grønjordshavre, benyttet Brak, Rug, Byg, $\frac{1}{3}$ Sukkerroer $\frac{2}{3}$ Foderroer, Byg og Kløver; 10 Tdr. Ld. drives i Veksel med Byg og Sukkerroer. Jordens Bonitet er mild Lermuld paa blandet Underlag af Ler og enkelte Steder Grus. Der holdes 24 Malkekøer, 10 Stkr. Ungkvæg og Kalve og 2 Tyre af rød dansk Race, 6 Heste, 2 Plage og Føl samt 3 Faar. Sidste Aar solgtes c. 70 Fedesvin.

Fuglegaard købtes til fri Ejendom 1856 af Hans Rasmussen Buch, der døde 1870, hvorefter Enken 1874 overdrog Ejendommen til Sønnen, Poul Hansen, ved hvis Død 1877 Enken overtog og ægtede Rasmus Rasmussen Suhr, den nuværende Ejers Fader. — Bygningerne er væsentlig opførte i Bindingsværk. Der er indlagt elektrisk Lys og Kraft.

Solvang, Kettinge Sogn. Postforb. og St.: Nysted, hvortil c. 3 Km. Tlf. 26 over Kettinge Central. Nuværende Ejer: *Frederik Christian Diderichsen*, som overtog Gaarden 1. Maj 1908, er født i Kettinge 16. April 1879 og gift med *Johanne Kristine Bolette Clausen*, født paa Ejendommen 27. Septbr. 1878.

Matr.-Nr. 20a m. fl. af Raagelunde. Hartkorn 7 Tdr. 6 Skpr. 1 Fdkr. 2¼ Alb. Ejendomsskyld 40,200 Kr. Brandassurance for Hovedb. 6,280 Kr., for Avlsb. 14,820 Kr. Gaardens samlede Areal 64 Tdr. Ld., deraf Ager 61½, Have og Gaardsplads 2½. Agermarken drives i en 8 Marksdrift med Grønjordshavre, benyttet Brak, ½ Hvede ½ Rug, Sukkerroer, Byg, Sukkerroer, Byg og Kløver. Jordens Bonitet er god, dyb Muld paa Lerunderlag. Der holdes 20 Malkekøer, 8 Stkr. Ungkvæg og Kalve og 2 Tyre af rød dansk Race, 5 Heste, 2 Plage og Føl samt 2 Faar. Sidste Aar solgtes c. 100 Fedesvin.

Solvang's nuværende Ejer har overtaget den efter sin Svigerfader, Peder Clausen. — Gaarden ligger paa sin gamle Plads i Raagelunde By og er opført dels i Bindingsværk, dels i Grundmur. Der er indlagt elektrisk Lys og Kraft. Markerne strækker sig samlede Ø. og V. om Gaarden.

Kildemosegaard, Kettinge Sogn. Postforb.: Nysted, hvortil c. 4 Km., og St.: Kettinge, hvortil c. 1½ Km. Nuværende Ejer: *Carl Johan Olsen*, som overtog Gaarden 11. Juni 1909, er født i Stubberup 21. Aug. 1886 og gift med *Emma Louise Hansen*, født paa Ejendommen 21. Septbr. 1886.

Matr.-Nr. 21a m. fl. af Raagelunde. Hartkorn 7 Tdr. 6 Skpr. 1 Fdkr. 2¼ Alb. Ejendomsskyld 37,500 Kr. Brandassurance for Hovedb. 5,000 Kr., for Avlsb. 10,400 Kr. Gaardens samlede Areal 53 Tdr. Ld., deraf Ager 50½, Eng 1, Have og Gaardsplads 1½. Agermarken drives i en 7 Marksdrift med Grønjordshavre, Sukkerroer, Byg, Sukkerroer, Rug, Byg og Kløver. Jordens Bonitet er væsentlig Muld paa Lerunderlag. Der holdes 20 Malkekøer, 12 Stkr. Ungkvæg og Kalve og 2 Tyre af rød dansk Race, 5 Heste, 2 Plage og Føl samt 1 Faar. Der sælges aarlig c. 70 Fedesvin.

Kildemosegaard frikøbtes 1868 af Rasmus Hansen, og efter hans Død 1894 giftede Enken sig 1896 med Lars Rasmussen Suhr, efter hvem hans Hustrus Søn af første Ægteskab, den nuværende Ejer, har overtaget. — Gaarden er opført i Bindingsværk med Straatage. Der er indlagt elektrisk Lys og Kraft. Markerne ligger samlede Ø. for Gaarden, der har sit Navn efter Engen.

Raagelunde Skovgaard, Kettinge Sogn. Postforb. og St.: Frejlev, hvortil c. 2 Km. Gaarden ligger c. 6 Km. fra Nysted. Nuværende Ejer: *Mads Peder Pedersen*, som overtog Gaarden 28. Marts 1879, er født paa Østersøgaard i Vanthore 5. Decbr. 1853 og gift med *Birthe Marie Hansen*, født paa Ejendommen 28. Maj 1852.

Matr.-Nr. 23a m. fl. af Raagelunde. Hartkorn 6 Tdr. 1¼ Alb. Ejendomsskyld 35,000 Kr. Brandassurance for Hovedb. 3,960 Kr., for Avlsb. 8,746 Kr. Gaardens samlede Areal 51¼ Td. Ld., deraf Ager 48¾, Mose ¼, Veje og Mergelgrave 1, Have og Gaardsplads 1¼. Agermarken drives en 8 Marksdrift med Grønjordshavre, Halvbrak, Rug (1/6 Hvede), Byg, ½ Sukkerroer ½ Foderroer, Byg, Kløver og Græs. Jordens Bonitet er lettere Muld paa overvejende Lerunderlag. Der holdes 14 Malkekøer, 6 Stkr. Ungkvæg og Kalve og 2 Tyre af rød dansk Race, 4 Heste samt 2 Faar. Sidste Aar solgtes 24 Fedesvin.

Raagelunde Skovgaard var forhen Fæste under Grevskabet Christiansholm. Zier Pedersen fulgte c. 1840 i Fæstet af Sønnen, Hans Ziersen, den nuværende Ejers Svigerfader, der 28. Decbr. 1868 frikøbte Gaarden.

Gaarden udflyttedes efter Udskiftningen 1801 til sin nuværende Plads c. 1½ Km. NØ. for Byen. Bygningerne er opførte i Bindingsværk med Straatage. — Markerne er samlede omkring Gaarden.

Postgaarden, Kettinge Sogn. Postforb. og St.: Frejlev, hvortil c. ¼ Km. Gaarden ligger c. 6 Km. fra Nysted. Nuværende Ejer: *Peder Hansen*, som overtog Gaarden 11. Juni 1902, er født paa Landbogaard 7. April 1860 og var gift med *Ane Sørensen*, født i Kettinge 26. Jan. 1862, død 14. April 1902.

Matr.-Nr. 4 m. fl. af Frejlev. Hartkorn 6 Tdr. 7 Skpr. 3 Fdkr. 2½ Alb. Skovskyld 1 Fdkr. 2¼ Alb. Ejendomsskyld 42,200 Kr. Brandassurance for Hovedb. 7,100 Kr., for Avlsb. 10,300 Kr. Gaardens samlede Areal 66¼ Td. Ld., deraf Ager

44½, Eng 7½, Mose 1½, Skov 9¼, Vandløb og Veje 2, Have og Gaardsplads 1¼. Agermarken drives i en 6 Marksdrift med Halvbrak, ½ Hvede ½ Rug, Byg, ½ Sukkerroer ½ Foderroer, Havre og Kløver. Jordens Bonitet er mild Lermuld paa Kridt- og smaastenet Underlag. Der holdes 15 Malkekøer, 10 Stkr. Ungkvæg og Kalve og 2 Tyre af rød dansk Race, 4 Heste, 2 Plage og Føl samt 4 Faar. Sidste Aar solgtes c. 45 Fedesvin.



Postgaarden.

Rasmus Nielsen Smed fulgtes 1830 i Fæstet af Hans Larsen, som 1868 fratraadte til Fordel for sin Søn, Hans Hansen, der 28. Decbr. 1868 frikøbte Gaarden fra Grevskabet Christiansholm og 1902 fulgtes af Sønnen, den nuværende Ejer.

Gaarden har sit Navn fra, at den engang var »Postgaard« med Forpligtelse til at besørge Posten, hvorfor den da var fri for Tiende og Hoveri. Den er væsentlig opført i Bindingsværk. Der er indlagt elektrisk Lys og Kraft. — Markerne ligger samlede omkring Gaarden, der ligger hyggelig omgivet af den gamle Have.

Landbogaard, Kettinge Sogn. Postforb. og St.: Frejlev, hvortil c. 1¼ Km. Tlf. 2 over Frejlev Central. Gaarden ligger c. 4½ Km. fra Nysted. Nuværende Ejer: Landbrugskandidat *Peter Viggo Petersen*, som overtog Gaarden 1. Jan. 1900, er født paa Ejendommen 18. Juni 1877 og gift med *Karen Poulina Hansen*, født paa Fuglegaard 21. Marts 1877.



Landbogaard.

Matr.-Nr. 14 m. fl. af Frejlev. Hartkorn 8 Tdr. 7 Skpr. 2 Fdkr. 1 Alb. Skovskuld 2 Fdkr. 1 Alb. Ejendomsskyld 65,500 Kr. Brandassurance for Hovedb. 6,000 Kr., for Avlsb. 17,900 Kr., for en Arbejderbolig 3,000 Kr. Gaardens samlede Areal 96 Tdr. Ld., deraf Ager 62, Skov 18, en udlejet Udlod 13, Veje og Mergelgrave 1½, Have og Gaardsplads 1½. Agermarken drives i en 8 Marksdrift med Grønjordshavre, Sukkerroer, Byg, Halvbrak, Hvede og Rug, ½ Sukkerroer ½ Foderroer, Byg og Kløver. Jordens Bonitet er stærk Lerjord, undtagen 20 Tdr. Ld. mild Lermuld, alt paa Lerunderlag. Der holdes 25 Malkekøer, 10 Stkr. Ungkvæg og Kalve og 2 Tyre af rød dansk Race, 6 Heste, 2 Plage og Føl samt 2 Faar. Sidste Aar solgtes c. 40 Fedesvin. Gaarden er Avlscenter for Svin af Dansk Landrace.

Landbogaard's ældst kendte Fæster er Hans Madsen; 1842 overgik det til Peder Olsen, som 18. Septbr. 1856 købte Gaarden til Selveje. Ved hans Død 1859 overtog Enken, som fulgtes af Sønnen, Hans Jørgen Petersen, den nuværende Ejers Fader. Gaarden udflyttedes 1803 til sin nuværende Plads c. 1 Km. V. for Byen. Den anselige Hovedb. er opført i Grundmur, Avlsb. dels i Bindingsværk og dels i Træ. De 62 Tdr. Ld. ligger samlede omkring Gaarden, medens 13 Tdr. Ld., som er bortforpagtede, er c. $7\frac{1}{2}$ Km. fraliggende.

Knoldeholm, Kettinge Sogn. Postforb. og St.: Frejlev, hvortil c. $1\frac{1}{4}$ Km. Tlf. 14 over Frejlev Central. Gaarden ligger c. $6\frac{1}{4}$ Km. fra Nysted. Nuværende Ejer: *Niels Peter Suhr*, som overtog Gaarden 11. Juni 1900, er født i Gedesby 17. Novbr. 1862 og gift med *Ane Hansen*, født i Frejlev Grønnes 7. Aug. 1863.

Matr.-Nr. 5 m. fl. af Frejlev. Hartkorn 6 Tdr. 7 Skpr. $2\frac{3}{4}$ Alb. Skovskyld 2 Fdkr. Ejendomsskyld 42,700 Kr. Brandassurance for Hovedb. 4,580 Kr., for Avlsb. 15,554 Kr. Gaardens samlede Areal 70 Tdr. Ld., deraf Ager $53\frac{1}{4}$, Eng 4, Skov $10\frac{1}{4}$, Have og Gaardsplads 2. Agermarken drives i en 6 Marksdrift med Grønjordshavre, Halvbrak, $\frac{2}{3}$ Rug $\frac{1}{3}$ Hvede, $\frac{1}{3}$ Sukkerroer $\frac{2}{3}$ Foderroer, Byg og Kløver. Jordens Bonitet er væsentlig mild Lermuld paa Kridt- og smaastenet Underlag. Der holdes 20 Malkekøer, 8 Stkr. Ungkvæg og Kalve og 2 Tyre af rød dansk Race, 4 Heste, 2 Plage og Føl samt 3 Faar. Sidste Aar solgtes c. 50 Fedesvin.

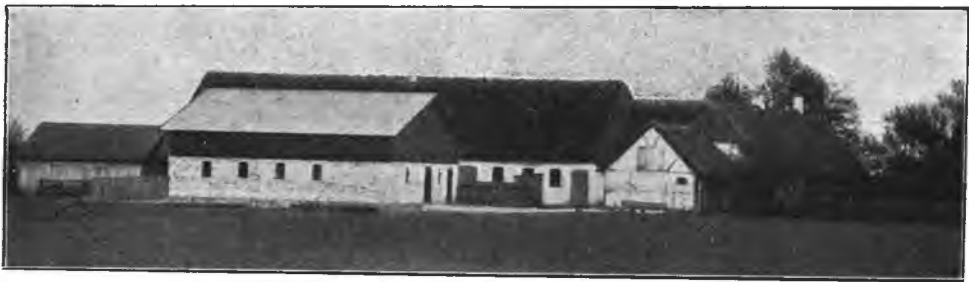

Knoldeholm.

Rasmus Suhr fulgtes ved sin Død i Fæstet af Enken, som 1821 afstod til Fordel for Sønnen, Niels Rasmussen Suhr, der fulgtes af Enken og senere Sønnen, Claus Nielsen Suhr, der 28. Decbr. 1868 frikøbte Gaarden, som han 1900 overdrog til sin Brodersøn, den nuværende Ejer.

Gaarden, der har sit Navn fra Udskiftningstiden efter Skoven, udflyttedes 1799 til sin nuværende Plads c. 1 Km. NV. for Byen. Bygningerne er opførte dels i Bindingsværk og dels i Grundmur. Der er indlagt elektrisk Lys og Kraft. — Markerne ligger samlede NØ. og V. om Gaarden.

Frederiksdal, Kettinge Sogn. Postforb. og St.: Frejlev, hvortil c. 2 Km. Gaarden ligger c. $6\frac{1}{2}$ Km. fra Nysted. Nuværende Ejer: *Peter Nielsen Hasling*, som overtog Gaardens 2. Septbr. 1877, er født paa Ejendommen 31. Maj 1854 og gift med *Ane Margrethe Madsen*, født i Sløserup 19. Juli 1854.

Matr.-Nr. 6a m. fl. af Frejlev. Hartkorn 6 Tdr. 2 Skpr. 3 Fdkr. $1\frac{1}{2}$ Alb. Skovskyld 1 Fdkr. $2\frac{3}{4}$ Alb. Ejendomsskyld 36,500 Kr. Brandassurance for Hovedb. 5,320 Kr., for Avlsb. 6,350 Kr. Gaardens samlede Areal $66\frac{1}{4}$ Td. Ld., deraf Ager $47\frac{1}{2}$, Eng 6, Skov $11\frac{1}{4}$, Have og Gaardsplads $1\frac{1}{2}$. Agermarken drives i en 6 Marksdrift med Grønjordshavre, Halvbrak, Rug, Byg, $\frac{1}{4}$ Foderroer $\frac{3}{4}$ Blandkorn, Kløver. Jordens Bonitet er væsentlig Lermuld. Der holdes 10 Malkekøer, 4 Stkr. Ungkvæg og Kalve og 1 Tyr af rød dansk Race, 4 Heste, 2 Plage og Føl samt 4 Faar. Sidste Aar solgtes c. 20 Fedesvin.

Frederiksdal's nuværende Ejer overtog den efter sin Fader, Niels Jørgensen Hasling. — Gaarden er opført i Bindingsværk med Straatage. Markerne ligger samlede mod V.

Lienlund, Kettinge Sogn. Postforb. og St.: Frejlev, hvortil c. 2 Km. Gaarden ligger c. 6½ Km. fra Nysted. Nuværende Ejer: *Knud Rasmussen*, som overtog Gaarden 11. Decbr. 1892, er født paa Ejendommen 29. Jan. 1854 og gift med *Maren Jørgensen*, født i Frejlev 21. Decbr. 1863.

Matr.-Nr. 7a m. fl. af Frejlev. Hartkorn 7 Tdr. 1 Skp. 1 Fdkr. ¼ Alb. Skovskylld 2 Fdkr. Ejendomsskyld 37,000 Kr. Brandassurance for Hovedb. 5,850 Kr., for Avlsb. 16,124 Kr. Gaardens samlede Areal 62¼ Td. Ld., deraf Ager 46½, Eng 6, Skov 8¼, Have og Gaardsplads 1½. Agermarken drives i en 6 Marksdrift med Helbrak, Rug, ¼ Foderroer ¼ Byg, Havre, Kløver og Græs. Jordens Bonitet er Lermuld paa Lerunderlag. Der holdes 11 Malkekøer, 10 Stkr. Ungkvæg og Kalve og 1 Tyr af rød dansk Race, 5 Heste, 2 Plage og Føl samt 2 Faar. Sidste Aar solgtes c. 35 Fedesvin.



Lienlund.

Rasmus Bødker fulgtes i Fæstet af sin Svigersøn, Peder Rasmussen, ved hvis Død c. 1850 Enken af andet Ægteskab overtog og 1852 ægtede Rasmus Knudsen (Bødker), den nuværende Ejers Fader, som 28. Decbr. 1868 frikøbte Gaarden fra Grevskabet Christiansholm.

Gaarden udflyttedes 1801 til sin nuværende Plads c. 1 Km. N. for Byen. Bygningerne er for største Delen opførte i Bindingsværk med Straatage. — Markerne strækker sig N. og Ø. om Gaarden.

Borretlund, Kettinge Sogn. Postforb. og St.: Frejlev, hvortil c. 1 Km. Tlf. 10 over Frejlev Central. Gaarden ligger c. 6½ Km. fra Nysted. Nuværende Ejer: *Jens Thorkild Rude*, som overtog Gaarden 15. Febr. 1913, er født paa Kermo, Godset Kattentack, i Estland, 26. April 1886 og gift med *Dagmar Hagen*, født paa Kerro Gods i Lifland 7. Novbr. 1884.

Matr.-Nr. 8a m. fl. af Frejlev. Hartkorn 6 Tdr. 7 Skpr. Ejendomsskyld 40,000 Kr. Brandassurance for Hovedb. 6,000 Kr., for Avlsb. 15,000 Kr. Gaardens samlede Areal 57¼ Td. Ld., deraf Ager 51¼, Skov 4½, Veje ½, Have og Gaardsplads 1½. Agermarken drives i en 8 Marksdrift med Grønjordshavre, benyttet Brak, Hvede, Sukkerroer, Byg, Sukkerroer, Blandsæd og Kløver. Jordens Bonitet er mild Lermuld paa Lerunderlag, undtagen c. 4 Tdr. Ld. Lermuld paa Kridtunderlag. Der holdes 15 Malkekøer, 10 Stkr. Ungkvæg og Kalve og 2 Tyre af rød dansk Race, 6 Heste, 2 Plage og Føl samt 3 Faar. Sidste Aar solgtes 24 Fedesvin.

Fæsteren Lars Børresen frikøbte Gaarden fra Grevskabet Christiansholm 1856, og Enken fulgtes 1885 af Sønnen, Niels Larsen Børresen, efter hvem den overgik til »Sparekassen for København og Omegn«, der 1892 afhændede den til Herman Axel Julius Rude, den nuværende Ejers Fader.

Gaarden udflyttedes 1801 til sin nuværende Plads c. 1 Km. N. for Byen, hvor den ligger venlig omgivet af Haven. Hovedb. er opført i Bindingsværk, Avlsb. dels i Grundmur, dels i Træ. Der er indlagt elektrisk Lys og Kraft. — Markerne ligger samlede omkring Gaarden.

Louisenhøj, Kettinge Sogn. Postforb. og St.: Frejlev, hvortil c. ½ Km. Tlf. 12 over Frejlev Central. Gaarden ligger c. 6½ Km. fra Nysted. Nuværende Ejer: *Hans Jørgen Christian Pedersen Ebbe*, som overtog Gaarden 29. Maj 1899, er født i Frejlev 19. April 1875 og gift med *Anna Thora Nicoline Madsen*, født i Grønnegade By 20. Juni 1876.

Matr.-Nr. 9a m. fl. af Frejlev. Hartkorn 6 Tdr. 1 Skp. 1 Fdkr. 2½ Alb. Skovskyld 2¼ Alb. Ejendomsskyld 36,000 Kr. Brandassurance for Hovedb. 2,485 Kr., for Avlsb. 10,595 Kr. Gaardens samlede Areal 58 Tdr. Ld., deraf Ager 48, Skov 9, Have og Gaardsplads 1. Agermarken drives i en 6 Marksdrift med Grønjordshavre, benyttet Brak, Rug, Sukkerroer, Byg og Kløver. Jordens Bonitet er mild Lermuld paa Lerunderlag, undtagen c. 8 Tdr. Ld. Lermuld paa Kridt og smaastenet Underlag. Der holdes 17 Malkekøer, 12 Stkr. Ungkvæg og Kalve og 2 Tyre af rød dansk Race, 4 Heste samt 2 Plage og Føl. Sidste Aar solgtes c. 50 Fedesvin.



Louisenhøj.

Fæsteren Christen Christensen Tranderup fik Fæstet c. 1836 ved Giftermaal med Jørgen Madsens Enke og fulgtes 1868 af Sønnen, Christen Christensen, der 28. Decbr. s. A. frikøbte Gaarden fra Grevskabet Christiansholm og 1899 overdrog den til sin Søstersøn, den nuværende Ejer.

Gaarden udflyttedes 1801 til sin nuværende hyggelige Plads c. ½ Km. N. for Byen Hovedb. er opført i Bindingsværk med Straatag. Avlsb. er opførte dels i Bindingsværk og dels i Grundmur. Der er indlagt elektrisk Lys, medens de faste Maskiner drives ved Petroleumsmotor. — Markerne ligger samlede om Gaarden.

Nørrevang, Kettinge Sogn. Postforb. og St.: Frejlev, hvortil c. ½ Km. Tlf. 13 over Frejlev Central. Gaarden ligger c. 6 Km. fra Nysted. Nuværende Ejer: *Jens Peter Dresen*, som overtog Gaarden 20. Juni 1907, er født paa Ejendommen 16. Septbr. 1879 og gift med *Anna Louise Kristine Suhr*, født paa Fuglegaard i Raagelunde 10. Juli 1883.



Nørrevang.

Matr.-Nr. 10a m. fl. af Frejlev. Hartkorn 9 Tdr. 4 Skpr. 1¼ Alb. Skovskyld 1 Fdkr. 2¼ Alb. Ejendomsskyld 48,000 Kr. Brandassurance for Hovedb. 5,770 Kr., for Avlsb. 15,658 Kr. Gaardens samlede Areal 80 Tdr. Ld., deraf Ager 63, Eng 4, Skov 11½, Have og Gaardsplads 1½. Agermarken drives i en 9 Marksdrift med 3 Skifter med Sukkerroer og 3 med Byg og Havre, 1½ Kløver ½ Staldfoder, ½ Rug ½ Hvede. Jordens Bonitet er mild Lermuld, undtagen c. 10 Tdr. Ld. stærk Lermuld, alt paa Lerunderlag. Der holdes 25 Malkekøer, 8 Stkr. Ungkvæg og Kalve og 2 Tyre af rød dansk Race, 6 Heste samt 2 Plage og Føl. Sidste Aar solgtes c. 80 Fedesvin.

Nørrevang's ældst kendte Fæster, Peder Dresen, fulgtes i Fæstet af Sønnen, Ole Dresen, hvis Enke ægtede Hans Rasmussen Dresen; dennes Søn, Jørgen Hansen Dresen, den nuværende Ejers Fader, frikøbte 1868 Gaarden.

Den anselige, velholdte Gaard ligger paa sin gamle Plads i Byen og er opført dels i Bindingsværk og dels i Grundmur. Der er indlagt elektrisk Lys og Kraft. — Markerne ligger samlede om Gaarden.

Skyttehøj, Kettinge Sogn. Postforb. og St.: Frejlev, hvortil c. 1 Km. Tlf. 20 over Frejlev Central. Gaarden ligger c. 6 Km. fra Nysted. Nuværende Ejer: *Christian Hansen Bille*, som overtog Gaarden 1. Septbr. 1891, er født paa Nabo-gaarden 19. Novbr. 1854 og gift med *Karen Nielsen*, født paa Ejendommen 11. Marts 1854, død 16. Juni 1898.

Matr.-Nr. 12a m. fl. af Frejlev. Hartkorn 6 Tdr. $\frac{1}{2}$ Alb. Skovskylld 1 Fdkr. $2\frac{1}{2}$ Alb. Ejendomsskyld 41,500 Kr. Brandassurance for Hovedb. 5,324 Kr., for Avsb. 16,433 Kr. Gaardens samlede Areal $78\frac{1}{4}$ Td. Ld., deraf Ager $59\frac{1}{4}$, Eng 6, Skov 11, Have og Gaardsplads $1\frac{1}{2}$. Agermarken drives i en 6 Marksdrift med Grønjordshavre, Halvbrak, $\frac{2}{3}$ Rug $\frac{1}{3}$ Hvede, Sukkerroer (2 Tdr. Ld. med Foderroer), Byg og Kløver. Jordens Bonitet er væsentlig mild Lermuld paa Lerunderlag. Der holdes 14 Malkekøer, 6 Stkr. Ungkvæg og Kalve og 2 Tyre af rød dansk Race. 4 Heste, 2 Plage og Føl samt 2 Faar. Sidste Aar solgtes c. 40 Fedesvin.



Skyttehøj.

Skyttehøj var forhen Fæste under Grevskabet Christiansholm. Den ældst kendte Fæster er Peder Jeigsen, som efterfulgtes af Svigersønnen, Niels Hansen (Jeigsen), efter hvis Død c. 1851 Enken overtog og 1853 ægtede Rasmus Nielsen Jeigsen, der 1868 købte Gaarden til fri Ejendom. Niels Hansen Jeigsens Datter ægtede 1891 den nuværende Ejer.

Gaarden ligger midt i Frejlev By. Den anselige Hovedb. er opført i Bindingsværk med Straatag. Af Avlsb. er v. Længe bygget i Bindingsværk, n. Længe i Træ og ø. Længe i Grundmur. Der er indlagt elektrisk Lys og Kraft.

Clausager, Kettinge Sogn. Postforb. og St.: Frejlev, hvortil c. $1\frac{1}{2}$ Km. Gaarden ligger c. $4\frac{1}{2}$ Km. fra Nysted. Nuværende Ejer: *Rasmus Jensen*, som overtog Gaarden 13. Aug. 1898, er født paa Ejendommen 20. Febr. 1862 og gift med *Maren Sine Sørensen*, født i Raagelunde.

Matr.-Nr. 15 m. fl. af Frejlev. Hartkorn 7 Tdr. 5 Skpr. 3 Fdkr. $2\frac{1}{2}$ Alb. Skovskylld 2 Fdkr. Ejendomsskyld 45,500 Kr. Brandassurance for Hovedb. 3,600 Kr., for Avlsb. 14,293 Kr. Gaardens samlede Areal 70 Tdr. Ld., deraf Ager $52\frac{1}{2}$, Eng 4, Skov 12, Have og Gaardsplads $1\frac{1}{2}$. Agermarken drives i en 8 Marksdrift med Grønjordshavre, benyttet Brak, Rug, Sukkerroer, Byg, $\frac{1}{2}$ Sukkerroer $\frac{1}{2}$ Foderroer, Byg og Kløver. Jordens Bonitet er stærk Lerjord paa Lerunderlag. Der holdes 16 Malkekøer, 10 Stkr. Ungkvæg og Kalve og 2 Tyre af rød dansk Race, 5 Heste, 2 Plage og Føl samt 2 Faar. Sidste Aar solgtes c. 50 Fedesvin.

Clausager's nuværende Ejer har overtaget Gaarden efter sin Fader, Jens Clausen. — Bygningerne er væsentlig opførte i Bindingsværk. Der er indlagt elektrisk Lys, medens de faste Maskiner drives ved Petroleumsmotor.

Karensminde, Kettinge Sogn. Postforb. og St.: Frejlev, hvortil c. 1½ Km. Gaarden ligger c. 6½ Km. fra Nysted. Nuværende Ejer: *Jørgen Peder Hansen Brandt*, som overtog Gaarden 27. Marts 1906, er født paa Thorup Mølle 30. Juli 1875 og gift med *Johanne Emilie Gertrud Jensen*, født i Nykøbing F. 1. Marts 1879.

Matr.-Nr. 16 m. fl. af Frejlev. Hartkorn 7 Tdr. Skovskyld 1 Fdkr. 2¼ Alb. Ejendomsskyld 39,500 Kr. Brandassurance for Hovedb. 3,090 Kr., for Avsb. 15,736 Kr. Gaardens samlede Areal 66½ Td. Ld., deraf Ager 50, Eng 2, Veje og Mergelgrave ½, Skov 12½, Have og Gaardsplads 1½. Agermarken drives i en 8 Marksdrift med Halvbrak, ½ Rug ½ Hvede, Sukkerroer, Byg, Kløver, Håvre, ⅔ Foderroer ⅓ Sukkerroer, Blandsæd. Jordens Bonitet er dels stærk Lerjord, dels Lermuld, alt paa Lerunderlag. Der holdes 10 Malkekøer, 10 Stkr. Ungkvæg og Kalve og 1 Tyr af rød dansk Race, 5 Heste samt 2 Plage og Føl. Sidste Aar solgtes c. 40 Fedesvin.



Karensminde.

Karensminde's ældst kendte Fæster, Niels Rasmussen Brandt, efterfulgtes af Sønnen, Peder Nielsen Brandt, der 28. Decbr. 1868 frikøbte Gaarden. Ved hans Død c. 1890 overtog Enken Gaarden, som hun 1906 overdrog til sin Broder- og Plejesøn, den nuværende Ejer.

Gaarden udflyttedes 1801 til sin nuværende Plads c. ½ Km. SV. for Byen. Bygningerne er væsentlig opførte i Bindingsværk. — Markerne ligger samlede V. og S. om Gaarden.

Billehøj, Kettinge Sogn. Postforb. og St.: Frejlev, hvortil c. 1 Km. Tlf. 25 over Frejlev Central. Gaarden ligger c. 6 Km. fra Nysted. Nuværende Ejer: *Jens Peder Jensen Lang*, som overtog Gaarden 1. Aug. 1902, er født paa Bostoftegaard 30. Septbr. 1873 og gift med *Mary Kristine Jensen*, født i Nykøbing F. 27. Jan. 1887.



Billehøj.

Matr.-Nr. 18a m. fl. af Frejlev. Hartkorn 6 Tdr. 2 Skpr. 2 Fdkr. 1 Alb. Skovskyld 1 Fdkr. 2¼ Alb. Ejendomsskyld 40,600 Kr. Brandassurance for Hovedb. 6,336 Kr., for Avlsb. 11,600 Kr. Gaardens samlede Areal 56¼ Td. Ld., deraf Ager 40, Eng ½, Skov 13¼, Mergelgrav og Veje 1, Have og Gaardsplads 1.

Agermarken drives i en 6 Marksdrift med Grønjordshavre, Halvbrak, $\frac{1}{2}$ Hvede $\frac{1}{2}$ Rug, $\frac{2}{3}$ Sukkerroer $\frac{1}{3}$ Foderroer, Byg og Kløver. Jordens Bonitet er mild Lermuld paa Lerunderlag. Der holdes 10 Malkekøer, 10 Stkr. Ungkvæg og Kalve og 2 Tyre af rød dansk Race, 4 Heste samt 2 Plage og Føl. Sidste Aar solgtes c. 30 Fedesvin.

Hans Pedersen Bille frikøbte 1857 Gaarden, og efter hans Død giftede Enken sig med hans Peder Nielsen, hvis Stedsøn, Chr. Erik Hansen, har solgt til den nuværende Ejer.

Bygningerne er opførte i Bindingsværk med Straatage. — Markerne ligger samlede S. og V. om Gaarden.

Fogedgaard, Kettinge Sogn. Postforb. og St.: Frejlev, hvortil c. 1 Km. Tlf. 5 over Frejlev Central. Gaarden ligger c. 6 Km. fra Nysted. Nuværende Ejer: Sognefoged *Christen Christensen Lyck*, som overtog Gaarden 22. Juli 1885, er født i Sattrup i Sønderjylland 31. Oktbr. 1852 og gift med *Karen Kirstine Pedersen*, født i Frejlev 17. Decbr. 1871.

Matr.-Nr. 19a m. fl. af Frejlev. Hartkorn 6 Tdr. 5 Skpr. 3 Fdkr. $\frac{3}{4}$ Alb. Skovskylt 2 Fdkr. Ejendomsskyld 44,000 Kr. Brandassurance for Hovedb. 7,633 Kr., for Avlsb. 9,879 Kr., for et Aftægts hus 1,500 Kr. Gaardens samlede Areal 63 Tdr. Ld., deraf Ager 48, Skov 14, Have og Gaardsplads 1. Agermarken drives i en 6 Marksdrift med Halvbrak, $\frac{1}{2}$ Hvede $\frac{1}{2}$ Rug, $\frac{1}{2}$ Sukkerroer $\frac{1}{2}$ Foderroer, Byg, Havre og Kløver. Jordens Bonitet er væsentlig stærk Lerjord paa Lerunderlag. Der holdes 15 Malkekøer, 8 Stkr. Ungkvæg og Kalve af rød dansk Race, 4 Heste, 2 Plage og Føl samt 3 Faar. Sidste Aar solgtes c. 40 Fedesvin.



Fogedgaard.

Fogedgaard var tidligere Fæste under Grevskabet Christiansholm. Den ældst kendte Fæster var Lars Jensen, der var Hoverifoged, hvorefter Gaarden fik Navn; han fulgtes 1842 af Sønnen, Ole Larsen, den nuværende Ejers Svigerfader, som 18. Decbr. 1874 frikøbte Gaarden.

Gaarden ligger venlig omgivet af sin kønne Have i Frejlev By. Den anelige Hovedb. er opført 1909 i Grundmur med Tegltag. Avlsb. er opførte i Bindingsværk med Straatage. Der er indlagt elektrisk Lys og Kraft. — Markerne strækker sig samlede S. for Gaarden.

Kildevang, Kettinge Sogn. Postforb. og St.: Frejlev, hvortil c. 2 Km. Gaarden ligger c. 7 Km. fra Nysted. Nuværende Ejer: *Claus Pedersen Ebbe*, som overtog Gaarden 15. Decbr. 1869, er født paa Ejendommen 16. Oktbr. 1840 og gift med *Ane Christensen*, født paa Louisenhøj 1. Maj 1852.

Matr.-Nr. 20 m. fl. af Frejlev. Hartkorn 7 Tdr. 2 Skpr. $\frac{1}{2}$ Alb. Skovskylt 2 Fdkr. $1\frac{1}{4}$ Alb. Ejendomsskyld 39,000 Kr. Brandassurance for Hovedb. c. 6,000 Kr., for Avlsb. 10,000 Kr., for et Arbejderhus 1,176 Kr. Gaardens samlede Areal 71 Tdr. Ld., deraf Ager 50 $\frac{1}{4}$, Eng 3 $\frac{1}{2}$, Mose 1, Skov 14 $\frac{1}{4}$, Have og Gaardsplads 1 $\frac{1}{2}$. Agermarken drives i en 6 Marksdrift med Halvbrak, Rug, Havre, Foderroer (deraf 2 Tdr. Ld. med Sukkerroer), Byg og Kløver. Jordens Bonitet er

stærk Lerjord paa Lerunderlag, undtagen c. 10 Tdr. Ld. tørveagtig Muld. Der holdes 17 Malkekøer, 10 Stkr. Ungkvæg og Kalve og 2 Tyre af rød dansk Race. 4 Heste, 2 Plage og Føl samt 2 Faar. Sidste Aar solgtes c. 30 Fedesvin.

Kildevang's ældst kendte Fæster, Lars Olesen, fulgtes 1828 af Peder Ebbe, som 1869 afstod til Fordel for Sønnen, den nuværende Ejer, som 15. Decbr. s. A. købte Gaarden til Selveje; han er Veteran fra 1864.



Kildevang.

Gaarden udflyttedes 1799 til sin nuværende Plads c. 1 Km. S. for Byen. Bygningerne er væsentlig opførte i Bindingsværk. Markerne ligger samlede S. for Gaarden, der har Navn efter en gammel Kilde paa disse. — Paa Kildevang opbevares et gammelt Skab og en Malmstage med Aarstallet 1656.

Tyskergaarden, Kettinge Sogn. Postforb. og St.: Frejlev, hvortil c. 2 Km. Tlf. 27 over Frejlev Central. Gaarden ligger c. 7¼ Km. fra Nysted. Nuværende Ejer: *Rasmus Hansen*, som overtog Gaarden 1. Aug. 1913, er født i Grønnegade By 15. Juli 1869 og gift med *Anna Dorthea Nielsen*, født i Laagerup 11. Decbr. 1876.

Matr.-Nr. 21 m. fl. af Frejlev. Hartkorn 6 Tdr. 6 Skpr. 2½ Alb. Ejendoms-skyld 42,000 Kr. Brandassurance for Hovedb. c. 6,000 Kr., for Avlsb. 17,985 Kr. Gaardens samlede Areal 58 Tdr. Ld., deraf Ager 57, Have og Gaardsplads 1. Agermarken drives i en 6 Marksdrift med Halvbrak, ⅔ Hvede ⅓ Rug, Byg, ⅓ Sukkerroer ⅔ Foderroer, Havre og Kløver. Jordens Bonitet er mild Lermuld, undtagen c. 10 Tdr. Ld. moseagtig Muld, alt paa Lerunderlag. Der holdes 18 Malkekøer, 14 Stkr. Ungkvæg og Kalve og 2 Tyre af rød dansk Race, 5 Heste, 2 Plage og Føl samt 2 Faar. Sidste Aar solgtes c. 70 Fedesvin.

Den nuværende Ejer har købt Gaarden af Niels Rasmussen. — Bygningerne er opførte dels i Bindingsværk, dels i Grundmur og dels i Træ. Der er indlagt elektrisk Lys.

Raahøj, Kettinge Sogn. Postforb. og St.: Frejlev, hvortil c. 2¼ Km. Gaarden ligger c. 7¼ Km. fra Nysted. Nuværende Ejer: *Hans Christian Clausen Ringsing*, som overtog Gaarden 1. April 1901, er født paa Ettehavegaard 6. Marts 1872 og gift med *Maren Johanne Nielsen Ringsing*, født paa Døilergaard 22. Marts 1873.

Matr.-Nr. 22a m. fl. af Frejlev. Hartkorn 7 Tdr. 1 Skp. 1 Fdkr. 2¼ Alb. Skovskyld 1 Fdkr. 2¼ Alb. Ejendomsskyld 40,000 Kr. Brandassurance for Hovedb. 4,510 Kr., for Avlsb. 17,960 Kr. Gaardens samlede Areal 70 Tdr. Ld., deraf Ager 54½, Eng 1, Skov 13, Have og Gaardsplads 1½. Agermarken drives i en 6 Marksdrift. Jordens Bonitet er mild Lermuld, undtagen c. 20 Tdr. Ld. moseagtig Muld, alt paa Lerunderlag, og 10 Tdr. Ld. lettere Muld paa Sandunderlag. Der holdes 16 Malkekøer, 12 Stkr. Ungkvæg og Kalve og 2 Tyre af rød dansk Race, 4 Heste, 2 Plage og Føl samt 1 Faar. Sidste Aar solgtes c. 50 Fedesvin.

Raahøj's nuværende Ejer har købt Gaarden af Peder Madsen Hasling, der havde den efter sin Svigerfader. — Bygningerne er opførte dels i Grundmur, dels i Bindingsværk og dels i Træ. Markerne ligger samlede NV. og S. om Gaarden.

Rendergaard, Kettinge Sogn. Postforb. og St.: Frejlev, hvortil c. 2½ Km. Gaarden ligger c. 7½ Km. fra Nysted. Nuværende Ejer: *Christen Rasmussen Render*, som overtog Gaarden 4. Jan. 1876, er født i Vanthore 13. Marts 1849 og gift med *Ane Berthea Jensen*, født paa Clausager 8. Jan. 1854.

Matr.-Nr. 23 m. fl. af Frejlev. Hartkorn 6 Tdr. 5 Skpr. 1 Fdkr. 1½ Alb. Skovskyld 3 Fdkr. 2½ Alb. Ejendomsskyld 43,000 Kr. Brandassurance for Hovedb. 6,050 Kr., for Avlsb. 16,591 Kr. Gaardens samlede Areal 68 Tdr. Ld., deraf Ager 37½, Eng 2, Skov 27, Have og Gaardsplads 1½. Agermarken drives i en 8 Marksdrift med Grønjordshavre, Halvbrak, Rug og Hvede, Sukkerroer, Byg, ½ Sukkerroer ½ Foderroer, Blandsæd, Kløver. Jordens Bonitet er mild Lermuld paa Lerunderlag. Der holdes 14 Malkekøer, 12 Stkr. Ungkvæg og Kalve og 2 Tyre af rød dansk Race, 5 Heste, 2 Plage og Føl samt 2 Faar. Sidste Aar solgtes c. 80 Fedesvin.

Rendergaard's nuværende Ejer har købt af Vilhelm Bøgh. — Gaarden flyttedes c. 1801 c. 1½ Km. SØ. for Byen. Bygningerne er opførte dels i Bindingsværk og dels i Grundmur. Der er indlagt elektrisk Lys og Kraft. Markerne er samlede omkring Gaarden.

Mallehøj, Kettinge Sogn. Postforb. og St.: Frejlev, hvortil c. 2½ Km. Gaarden ligger c. 8½ Km. fra Nysted. Nuværende Ejer: *Martin Hvid*, som overtog Gaarden 1. Maj 1912, er født i Seward i Newbraska, Nordamerika, 15. Marts 1876 og gift med *Bolette Kirstine Andersen*, født i Frejlev 24. Marts 1880.

Matr.-Nr. 34a m. fl. af Frejlev. Hartkorn 7 Tdr. 5 Skpr. 2 Fdkr. ½ Alb. Skovskyld 1 Fdkr. 2¾ Alb. Ejendomsskyld 41,000 Kr. Brandassurance for Hovedb. 5,148 Kr., for Avlsb. 14,365 Kr. Gaardens samlede Areal 70 Tdr. Ld., deraf Ager 54¼, Eng 1½, Skov 12¾, Have og Gaardsplads 1½. Agermarken drives i en 7 Marksdrift med Grønjordshavre, benyttet Brak, ½ Hvede ½ Rug, Byg, Sukkerroer, Byg og Kløver. Jordens Bonitet er væsentlig mild Lermuld paa Lerunderlag. Der holdes 20 Malkekøer, 10 Stkr. Ungkvæg og Kalve og 2 Tyre af rød dansk Race, 5 Heste samt 2 Plage og Føl. Sidste Aar solgtes c. 60 Fedesvin.

Mallehøj's nuværende Ejer har overtaget Gaarden efter sin Fader, Henrik Hansen Hvid. — Gaarden flyttedes 1802 fra Frejlev By. Bygningerne er væsentlig opførte i Bindingsværk. Der er indlagt elektrisk Lys og Kraft.

Bostoftegaard, Kettinge Sogn. Postforb. og St.: Frejlev, hvortil c. 1½ Km. Tlf. 4 over Frejlev Central. Gaarden ligger c. 6½ Km. fra Nysted. Nuværende Ejer: *Jørgen Peter Lang*, som overtog Gaarden 4. Maj 1883, er født i Grænge



Bostoftegaard.

24. Marts 1856 og var gift med *Ane Berthea Hansen*, født i Frejlev 10. Marts 1868, død 13. April 1901.

Matr.-Nr. 26a m. fl. af Frejlev. Hartkorn 6 Tdr. 1 Skp. 2 Fdkr. 2¾ Alb. Skovskyld 1 Fdkr. 2¾ Alb. Ejendomsskyld 40,000 Kr. Brandassurance for Hovedb. 5,040 Kr., for Avlsb. 11,889 Kr. Gaardens samlede Areal 63 Tdr. Ld., deraf

Ager 47 ½, Skov 14, Have og Gaardsplads 1 ½. Agermarken drives i en 6 Marksdrift med Halvbrak, ⅔ Rug ⅓ Hvede, Sukkerroer (deraf 1 Td. Ld. med Foderroer), Byg, Kløver og Grønjordshavre. Jordens Bonitet er væsentlig mild Lermuld paa Lerunderlag. Der holdes 13 Malkekøer, 7 Stkr. Ungkvæg og Kalve og 2 Tyre af rød dansk Race, 4 Heste, 2 Plage og Føl samt 4 Faar. Sidste Aar solgtes c. 30 Fedesvin.

Bostoftegaard's ældst kendte Fæster, Niels Høj, fulgtes af Peder Lang, hvis Enke ægtede Poul Lang, efter hvis Død hun 1847 giftede sig med Ole Jensen Lang; denne frikøbte 28. Decbr. 1868 Gaarden fra Grevskabet Christiansholm; hans Enke af andet Ægteskab giftede sig 1883 med den nuværende Ejer.

Gaarden, der har Navn efter en Grusbakke paa Marken, er opført 1887—90 i Bindingsværk med Straatage. Der er indlagt elektrisk Lys og Kraft. — Markerne ligger samlede NØ. for Gaarden.

N. M. Haslings Gaard i Frejlev, Kettinge Sogn. Postforb. og St.: Frejlev, hvortil c. 1 ½ Km. Gaarden ligger c. 6 ½ Km. fra Nysted. Nuværende Ejer: *N. M. Hasling*.

Matr.-Nr. 25a m. fl. af Frejlev. Hartkorn 5 Tdr. 5 Skpr. 2 Fdkr. 1 ¼ Alb. Skovskyld 1 Fdkr. 2 ¼ Alb. Ejendomsskyld 35,000 Kr.

Skarrebækgaard, Kettinge Sogn. Postforb. og St.: Frejlev, hvortil c. 1 Km. Gaarden ligger c. 6 ½ Km. fra Nysted. Nuværende Ejer: *Christen Lauritz Christensen*, som overtog Gaarden 15. Aug 1909, er født i Vester Ulslev 4. Oktbr. 1883 og gift med *Bodil Kirstine Madsen*, født i Sløserup 29. Septbr. 1869.

Matr.-Nr. 27a m. fl. af Frejlev. Hartkorn 7 Tdr. 1 Skp. 3 Fdkr. ¼ Alb. Skovskyld 1 Fdkr. 2 ¼ Alb. Ejendomsskyld 40,000 Kr. Brandassurance for Hovedb. 4,080 Kr., for Avlsb. 13,324 Kr. Gaardens samlede Areal 70 ¼ Td. Ld., deraf Ager 41, Eng 17, Skov 11 ¼, Have og Gaardsplads 1. Agermarken drives i en 6 Marksdrift med Grønjordshavre, Halvbrak, ¾ Rug ¼ Hvede, ⅓ Sukkerroer ⅓ Foderroer, Byg og Kløver. Jordens Bonitet er mild Lermuld paa Lerunderlag. Der holdes 12 Malkekøer, 8 Stkr. Ungkvæg og Kalve og 2 Tyre af rød dansk Race, 4 Heste, 2 Plage og Føl samt 5 Faar. Sidste Aar solgtes c. 40 Fedesvin.



Skarrebækgaard.

Niels Olsen fulgtes 1843 i Fæstet af Svigersønnen, Christen Olsen, som 23. Decbr. 1872 frikøbte Gaarden fra Grevskabet Christiansholm. Han fulgtes 1882 af Sønnen, Mads Christensen, efter hvis Død Enken ægtede nuværende Ejer.

Gaarden, der har Navn efter et gammelt Vandløb i Marken, udflyttedes 1801 c. 1 Km. NØ. for Byen og er væsentlig opført i Bindingsværk. Der er indlagt elektrisk Lys og Kraft. — Markerne ligger samlede omkring Gaarden.

Strandgaarden, Kettinge Sogn. Postforb. og St.: Frejlev, hvortil c. 2 Km. Tlf. 17 over Frejlev Central. Gaarden ligger c. 7 ½ Km. fra Nysted og Nykøbing. Nuværende Ejer: *Valdemar Emil Rasmussen*, som overtog Gaarden 20. Aug. 1893, er født i Kerteminde 1. Oktbr. 1855 og gift med *Olivia Aurelia Elise Kristine Tømmerup*, født i Kerteminde 11. Febr. 1855.

Matr.-Nr. 29 af Frejlev. Hartkorn 7 Tdr. 3 Skpr. 1 ¼ Alb. Ejendomsskyld 40,000 Kr. Brandassurance for Hovedb. 5,000 Kr., for Avlsb. 11,158 Kr.

Gaardens samlede Areal 68¼ Td. Ld., deraf Ager 52¼, Eng 14, Have og Gaardsplads 2. Gaarden drives af Ejeren med Sønnen, *Ove Julius Poul Rasmussen*, som Bestyrer; han er født 22. Decbr. 1882 og gift med *Kristine Johanne Bille*, født 7. April 1883. Agermarken drives i en 6 Marksdrift med Grønjordshavre, benyttet Brak (Sukkerroer), Byg, Sukkerroer, Byg og Kløver. Jordens Bonitet er mild Lermuld paa Lerunderlag, undtagen c. 7 Tdr. Ld. sort, dyb Muld paa Lerunderlag (gammel Skovbund). Der holdes 10 Malkekøer, 10 Stkr. Ungkvæg og Kalve og 1 Tyr af rød dansk Race, 5 Heste, 2 Plage og Føl samt 8 Faar. Sidste Aar solgtes c. 25 Fedesvin.



Strandgaarden.

Strandgaardens ældst kendte Fæster, Hans Ebbe, fulgtes af Sønnen, Rasmus Ebbe, som frikøbte Gaarden og efterfulgtes af Enken og senere Sønnen, Hans Peter Rasmussen Ebbe, af hvem nuværende Ejer har købt. Denne kom i 1878 til Rusland som Mejerist, blev senere Bestyrer af Godserne Ubja og Thomel og derefter af Godset Errinal i Estland.

Gaarden udflyttedes 1801 c. 2 Km. NØ. for Byen og er væsentlig opført i Bindingsværk. Der er indlagt elektrisk Lys og Kraft.

Knudstrup, Kettinge Sogn. Postforb. og St.: Frejlev, hvortil c. 2 Km. Tlf. 11 over Frejlev Central. Gaarden ligger c. 7½ Km. fra Nysted. Nuværende Ejer: *Carl Heinrich August Schilling*, som overtog Gaarden 9. Septbr. 1901, er født i København 28. Decbr. 1869 og gift med *Rasmine Hansine Rasmussen*, født i Hunseby 17. Febr. 1870.

Matr.-Nr. 30 m. fl. af Frejlev. Hartkorn 7 Tdr. 4 Skpr. 3 Fdkr. 2¼ Alb. Ejendomsskyld 36,500 Kr. Brandassurance for Hovedb. 5,000 Kr., for Avlsb. 9,750 Kr. Gaardens samlede Areal 66½ Td. Ld., deraf Ager 55½, Eng 9, Mose ½, Have og Gaardsplads 1½. Agermarken drives i en 6 Marksdrift med Grønjordshavre, Helbrak, Hvede, Sukkerroer, Byg og Kløver. Jordens Bonitet er mild Lermuld paa Lerunderlag. Der holdes 12 Malkekøer, 12 Stkr. Ungkvæg og Kalve og 1 Tyr af rød dansk Race, 5 Heste, 3 Plage og Føl samt 2 Faar. Sidste Aar solgtes c. 60 Fedesvin.

Knudstrup udflyttedes 1801 c. 2 Km. NØ. for Byen. Bygningerne er opførte dels i Bindingsværk og dels i Træ. Der er indlagt elektrisk Lys og Kraft. Markerne ligger samlede omkring Gaarden.

Billegaard, Kettinge Sogn. Postforb. og St.: Frejlev, hvortil c. 2 Km. Gaarden ligger c. 8½ Km. fra Nysted. Nuværende Ejer: *Søren Jørgensen Bille*, som overtog Gaarden 25. Novbr. 1889, er født paa Ejendommen 10. April 1858 og gift med *Margrethe Madsen*, født i Frejlev 19. Febr. 1855.

Matr.-Nr. 31 m. fl. af Frejlev. Hartkorn 7 Tdr. 2 Skpr. 1 Fdkr. 2¼ Alb. Skovskyld 1 Fdkr. ¼ Alb. Ejendomsskyld 35,500 Kr. Brandassurance for Hovedb. 5,330 Kr., for Avlsb. 16,133 Kr. Gaardens samlede Areal 64¼ Td. Ld., deraf Ager 43½, Eng 10, Skov 9¼, Have og Gaardsplads 1½. Agermarken drives i en 6 Marksdrift med Grønjordshavre, Helbrak, ½ Hvede ½ Rug, Byg, Blandkorn og Kløver. Jordens Bonitet er dels stærk Lerjord, dels Lermuld paa Lerunderlag. Der holdes 12 Malkekøer, 6 Stkr. Ungkvæg og Kalve og 1 Tyr af rød dansk Race, 5 Heste samt 4 Faar. Sidste Aar solgtes c. 30 Fedesvin.

Billegaard's nuværende Ejer har overtaget Gaarden efter sin Fader, Jørgen Jørgensen (Bille). — Den udflyttedes 1801 c. 1½ Km. NØ. for Frejlev By og er væsentlig opført i Bindingsværk. De faste Maskiner drives ved Petroleumsmotor. Markerne ligger samlede omkring Gaarden.

Holmagergaard, Kettinge Sogn. Postforb. og St.: Frejlev, hvortil c. 1½ Km. Tlf. 18 over Frejlev Central. Gaarden ligger c. 7¼ Km. fra Nysted. Nuværende Ejerinde: Enkefru *Johanne Bille*, f. *Nielsen*, som overtog Gaarden 2. Febr. 1910, er født paa Skyttehøj 21. Febr. 1850 og var gift med *Niels Madsen Bille*, født paa Ejendommen 10. Novbr. 1846, død 2. Febr. 1910.

Matr.-Nr. 32a m. fl. af Frejlev. Hartkorn 6 Tdr. 4 Skpr. 3 Fdkr. ¼ Alb. Skovskyld 1 Fdkr. 2¼ Alb. Ejendomsskyld 37,000 Kr. Brandassurance for Hovedb. 5,000 Kr., for Avlsb. c. 11,900 Kr. Gaardens samlede Areal 64 Tdr. Ld., deraf Ager 42¼, Eng 5, Skov 14¼, Have og Gaardsplads 2. Gaarden drives af Ejerinden



Holmagergaard.

med Sønnen, *Niels Bille*, som Bestyrer; han er født paa Frejlev Mølle 4. Aug. 1884. Agermarken drives i en 6 Marksdrift med Halvbrak, ½ Hvede ½ Rug, Byg, Sukkerroer, Havre, Kløver og Græs. Jordens Bonitet er dels stærk Lerjord, dels Lermuld paa Lerunderlag. Der holdes 18 Malkekøer, 10 Stkr. Ungkvæg og Kalve og 2 Tyre af rød dansk Race, 5 Heste, 2 Plage og Føl samt 2 Faar. Sidste Aar solgtes c. 60 Fedesvin.

Holmagergaard's ældst kendte Fæstere er Slægten Bille. 1839 overgik Fæstet til Mads Nielsen (Bille), der 29. Decbr. 1868 købte Gaarden til fri Ejendom og ved sin Død 1892 fulgtes af Sønnen, Niels Madsen Bille.

Gaarden udflyttedes 1801 c. 1½ Km. fra Byen og er væsentlig opført i Bindingsværk. Der er indlagt elektrisk Lys og Kraft. — Markerne ligger samlede omkring Gaarden.

Frejlev Skovgaard, Kettinge Sogn. Postforb. og St.: Frejlev, hvortil c. 3½ Km. Gaarden ligger c. 9½ Km. fra Nysted. Nuværende Ejer: *Jørgen Jensen*



Frejlev Skovgaard.

Jeppesen, som overtog Gaarden 17. Febr. 1890, er født paa Raahøj 7. April 1850 og gift med *Karen Pedersen*, født i Frejlev 14. Novbr. 1852.

Matr.-Nr. 36 m. fl. af Frejlev. Hartkorn 6 Tdr. 6 Skpr. 1½ Alb. Skovskyld 1 Fdkr. 2¼ Alb. Ejendomsskyld 39,000 Kr. Brandassurance for Hovedb.

5,504 Kr., for Avlsb. 18,390 Kr., for et Lejehus 882 Kr. Gaardens samlede Areal 65 Tdr. Ld., deraf Ager 48, Mose $\frac{3}{4}$, Skov $14\frac{1}{4}$, Have og Gaardsplads 2. Agermarken drives i en 6 Marksdrift med Halvbrak, $\frac{1}{2}$ Rug $\frac{1}{2}$ Hvede, Byg, Foderroer m. m., $\frac{1}{2}$ Havre $\frac{1}{2}$ Blandsæd, Kløver. Jordens Bonitet er væsentlig Ler- muld paa Lerunderlag. Der holdes 16 Malkekøer, 8 Stkr. Ungkvæg og Kalve og 2 Tyre af rød dansk Race, 4 Heste, 2 Plage og Føl samt 3 Faar. Sidste Aar solgtes c. 80 Fedesvin.

Frejlev Skovgaard fæstedes 1833 til Peder Christensen Jyde, hvis Svigersøn, Lars Hansen, 1858 købte Gaarden til fri Ejendom og testamenterede den til sin Hustrus Søsterdatter, som 1884 blev gift med nuværende Ejer.

Gaarden udflyttedes 1802 c. $2\frac{1}{4}$ Km. Ø. for Byen og er væsentlig opført i Bindingsværk. Elektrisk Lys og Kraft er installeret.

Haslingsminde, Kettinge Sogn. Postforb. og St.: Frejlev, hvortil c. $3\frac{1}{2}$ Km. Gaarden ligger c. $9\frac{1}{2}$ Km. fra Nysted. Nuværende Ejerinde: Enkefru *Margrethe Hasling*, f. *Jørgensen*, som overtog Gaarden 10. Jan. 1912, er født i Frejlev 14. Marts 1870 og var gift med *Jens Larsen Hasling*, født paa Ejendommen 25. Marts 1861, død 10. Jan. 1912.

Matr.-Nr. 38 m. fl. af Frejlev. Hartkorn 6 Tdr. 1 Skp. 2 Fdkr. $2\frac{1}{4}$ Alb. Skovskyld 2 Fdkr. Ejendomsskyld 36,000 Kr. Brandassurance for Hovedb. 8,512 Kr., for Avlsb. 12,161 Kr. Gaardens samlede Areal $66\frac{1}{4}$ Td. Ld., deraf Ager $50\frac{1}{2}$, Eng 3, Skov $11\frac{1}{4}$, Have og Gaardsplads $1\frac{1}{2}$. Gaarden drives af Ejerinden med *Jens Jacob Jacobsen* som Bestyrer; han er født i Rykkerup 24. Maj 1878. Agermarken drives i en 7 Marksdrift med Grønjordshavre, Halvbrak, Rug, Byg, $\frac{2}{3}$ Foderroer $\frac{1}{3}$ Ærtehavre, Blandkorn og Kløver. Jordens Bonitet er væsentlig Ler- muld paa Lerunderlag. Der holdes 15 Malkekøer, 8 Stkr. Ungkvæg og Kalve og 2 Tyre af rød dansk Race, 5 Heste, 2 Plage og Føl samt 4 Faar. Sidste Aar solgtes c. 50 Fedesvin.



Haslingsminde.

Lars Olsen Hasling, der 1840 overtog Fæstet efter sin Fader, Ole Hasling, frikøbte 23. Decbr. 1872 Gaarden fra Grevskabet Christiansholm og skødede den 1897 til sin Søn, Jens Larsen Hasling.

Gaarden udflyttedes 1801 c. $2\frac{1}{2}$ Km. Ø. for Byen. Den anselige Hovedb. er opført 1911 i Grundmur med Cementstenstag. Avlsb. er for største Delen opførte i Bindingsværk. Der er indlagt elektrisk Lys og Kraft. — Markerne ligger samlede Ø. og S. om Gaarden.

Stilundgaard, Kettinge Sogn. Postforb. og St.: Frejlev, hvortil c. $3\frac{1}{2}$ Km. Gaarden ligger c. $9\frac{1}{2}$ Km. fra Nysted. Nuværende Ejer: *Hans Jørgen Hansen*, som overtog Gaarden 1. Juli 1888, er født paa Skræddergaarden i Flintinge 14. Jan. 1861 og gift med *Karen Jensen*, født paa Ringsinggaard i Thoreby Sogn 8. Jan. 1869.

Matr.-Nr. 39a m. fl. af Frejlev. Hartkorn 6 Tdr. 5 Skpr. 2 Fdkr. $2\frac{3}{4}$ Alb. Skovskyld 1 Fdkr. $2\frac{3}{4}$ Alb. Ejendomsskyld 35,000 Kr. Brandassurance for Hovedb. 4,150 Kr., for Avlsb. 14,670 Kr. Gaardens samlede Areal 70 Tdr. Ld., deraf

Ager 47¼, Skov 14¼, Overdrev 7, Have og Gaardsplads 1½. Agermarken drives i en 7 Marksdrift med Grønjordshavre, Halvbrak, Rug, Byg, 2/3 Foderroer 1/3 Vikkehavre, Blandkorn og Kløver. Jordens Bonitet er væsentlig Lermuld paa Lerunderlag. Der holdes 18 Malkekøer, 8 Stkr. Ungkvæg og Kalve og 2 Tyre af rød dansk Race, 5 Heste, 2 Plage og Føl samt 6 Faar. Sidste Aar solgtes c. 60 Fedesvin.



Stilundgaard.

Ane Olesdatter fulgtes c. 1829 i Fæstet af Sønnen, Jørgen Andersen, hvis Søn, Christen Jørgensen, 1868 overtog og 28. Decbr. s. A. købte Gaarden til fri Ejendom. Af ham har nuværende Ejer købt.

Gaarden, der har Navn efter en nu opdyrket Skovlod, udflyttedes 1801 c. 2½ Km. Ø. for Byen og er væsentlig opført i Bindingsværk. De faste Maskiner drives ved Petroleumsmotor.

Karenslyst, Herritslev Sogn. Postforb. og St.: Nysted, hvortil c. 6 Km. Nuværende Ejer: *Niels Peder Clausen*, som overtog Gaarden 14. Febr. 1913, er født paa Køllegaard i Øster Ulslev 29. Marts 1883 og gift med *Maren Sofie Frederikke Pedersen*, født i Kettinge 11. April 1881.

Matr.-Nr. 7a m. fl. af Herritslev. Hartkorn 6 Tdr. 4 Skpr. 1 Alb. Ejendoms-skyld 35,000 Kr. Brandassurance for Hovedb. 5,000 Kr., for Avlsb. 11,000 Kr. Gaardens samlede Areal 60 Tdr. Ld., deraf Ager 56, Eng 3, Have og Gaardsplads 1. Agermarken drives i en 7 Marksdrift med Grønjordshavre, benyttet Brak, Rug, Sukkerroer, Byg, Blandkorn og Kløver. Jordens Bonitet er mild Lermuld paa Lerunderlag. Der holdes 15 Malkekøer, 6 Stkr. Ungkvæg og Kalve og 1 Tyr af rød dansk Race, 4 Heste, 2 Plage og Føl samt 2 Faar. Sidste Aar solgtes c. 40 Fedesvin.



Karenslyst.

Karenslyst er Arvefæste under Bremersvold Gods. Den ældst kendte Fæster er Jens Jensen, der 1862 efterfulgtes af Svigersønnen, Rasmus Hansen. 1883 solgte han Gaarden til Christen Pedersen, den nuværende Ejers Svigerfader.

Gaarden er opført i Bindingsværk med Straatage. Der er installeret elektrisk Lys.

Rørgaard, Herritslev Sogn. Postforb. og St.: Nysted, hvortil c. 3½ Km. Tlf. 5 over Herritslev Central. Nuværende Ejer: *Lars Christian Johansen*, som

overtog Gaarden 26. April 1890, er født i Sørup 25. Septbr. 1864 og gift med *Sidsel Rasmussen*, født paa Strandgaarden i Frejlev 2. Decbr. 1852.

Matr.-Nr. 4a m. fl. af Herritslev. Hartkorn 7 Tdr. 1 Fdkr. $\frac{1}{4}$ Alb. Ejendoms-skyld 58,000 Kr. Brandassurance for Hovedb. 6,552 Kr., for Avlsb. 20,990 Kr., for en Aftægtsbolig 2,400 Kr. Gaardens samlede Areal $74\frac{1}{2}$ Td. Ld., deraf Ager 68, Eng 4, Mose $\frac{1}{2}$, Have og Gaardsplads 2. Af Agermarken drives 67 Tdr. Ld. i en 8 Marksdrift med Sukkerroer, Byg, Kløver, Grønjordshavre, $\frac{1}{2}$ Sukkerroer $\frac{1}{2}$ Foderroer, Byg, benyttet Brak og Rug; Resten henligger i vedvarende Græs. Jordens Bonitet er mild Lermuld paa Lerunderlag, undtagen c. 10 Tdr. Ld. stærk Lerjord og 8 Tdr. Ld. moseagtig Muld. Der holdes 27 Malkekøer, 10 Stkr. Ungkvæg og Kalve og 2 Tyre af rød dansk Race, 6 Heste samt 2 Plage og Føl. Sidste Aar solgtes c. 100 Fedesvin.



Rørgaard.

Rørgaard's ældst kendte Fæster er Rasmus Lang, som efterfulgtes af Sviger-sønnen, Christen Rasmussen, den nuværende Ejers Svigerfader, som 28. Decbr. 1868 købte Gaarden til Selveje.

Gaarden udflyttedes efter Brand 1823 c. 2 Km. Ø. for Sognekirken, umiddelbart N. for Rødby-Nysted Landevej. Den anselige Hovedb. er opført 1901 i Grundmur med Cementstenstag. Avlsb., med Undtagelse af en Trælade, er byggede i Bindingsværk med Straatage. Der er indlagt elektrisk Lys. De faste Maskiner drives ved Petroleumsmotor. — Markerne ligger samlede V. og NV. for Gaarden.

Hjorthøj, Herritslev Sogn. Postforb. og St.: Nysted, hvortil c. 6 Km. Tlf. 13 over Herritslev Central. Nuværende Ejer: *Peder Jørgen Pedersen Romme*, som overtog Gaarden 1. Aug. 1910, er født paa Trehøje 14. Maj 1883 og gift med *Andrea Kristine Hansen*, født paa Sjøenggaard 10. Maj 1887.

Matr.-Nr. 9a m. fl. af Herritslev. Hartkorn 5 Tdr. 5 Skpr. 2 Fdkr. $2\frac{1}{2}$ Alb. Ejendomsskyld 35,000 Kr. Brandassurance for Hovedb. 8,690 Kr., for Avlsb. 13,360 Kr. Gaardens samlede Areal 50 Tdr. Ld., deraf Ager $48\frac{1}{2}$, Have og Gaardsplads $1\frac{1}{2}$. Agermarken drives i en 7 Marksdrift med Grønjordshavre, benyttet Brak, Hvede og Rug, Byg, Sukkerroer, Byg og Kløver. Jordens Bonitet er væsentlig mild, dyb Lermuld paa Lerunderlag. Der holdes 14 Malkekøer, 8 Stkr. Ungkvæg og Kalve og 1 Tyr af rød dansk Race, 4 Heste samt 2 Plage og Føl. Sidste Aar solgtes c. 30 Fedesvin.

Hans Jensen Møller købte 1867 Ejendommen til Arvefæste og overdrog den 1910 til sin Søstersøn, den nuværende Ejer. — Gaarden udflyttedes 1871 c. $\frac{1}{2}$ Km. NØ. for Sognekirken. Hovedb. er grundmuret, medens Avlsb. væsentlig er opførte i Bindingsværk. Der er indlagt elektrisk Lys og Kraft.

Klokkergaard, Herritslev Sogn. Postforb. og St.: Nysted, hvortil c. 6 Km. Tlf. 9 over Herritslev Central. Nuværende Ejer: *Søren Anton Hansen*, som overtog Gaarden 14. Febr. 1896, er født i Errindlev 11. Septbr. 1868 og gift med *Kirsten Kirstine Pedersen*, født paa Krusesminde i Assenbølle 22. Decbr. 1868.

Matr.-Nr. 18 m. fl. af Herritslev. Hartkorn 6 Tdr. 1 Skp. $\frac{1}{2}$ Alb. Ejendomsskyld 35,000 Kr. Brandassurance for Hovedb. 5,880 Kr., for Avlsb. 10,162 Kr. Gaardens samlede Areal $57\frac{1}{2}$ Td. Ld., deraf Ager 56, Have og Gaards-

plads $1\frac{1}{2}$. Af Agermarken drives 55 Tdr. Ld. i en 4 Marksdrift med Halvbrak, $\frac{3}{4}$ Sukkerroer $\frac{1}{4}$ Foderroer, Byg, Kløver; Resten henligger med Lucerne. Jordens Bonitet er væsentlig mild Lermuld paa Lerunderlag. Der holdes 15 Malkekøer, 14 Stkr. Ungkvæg og Kalve og 1 Tyr af rød dansk Race, 4 Heste, 2 Plage og Føl samt 2 Faar. Sidste Aar solgtes c. 40 Fedesvin.

Klokkergaard's nuværende Ejer har købt af H. Chr. Adolph Petersen. — Bygningerne er dels grundmurede, dels opførte i Bindingsværk. — Markerne ligger samlede omkring Gaarden.

Toftekær, Herritslev Sogn. Postforb. og St.: Nysted, hvortil c. 4 Km. Tlf. 28 over Herritslev Central. Nuværende Ejer: *Lars Peder Skaaning*, som overtog Gaarden 1. Jan. 1894, er født i Eskildstrup Sogn 13. Juli 1863 og gift med *Maren Johanne Frederikke Jørgensen*, født paa Ejendommen 4. Decbr. 1872.

Matr.-Nr. 22a m. fl. af Herritslev. Hartkorn 5 Tdr. 5 Skpr. 3 Fdkr. 2 Alb. Ejendomsskyld 38,000 Kr. Brandassurance for Hovedb. 16,405 Kr., for Avlsb.



Toftekær.

16,300 Kr. Gaardens samlede Areal 61 Tdr. Ld., deraf Ager 59, Eng 1, Have og Gaardsplads 1. Agermarken drives i en 8 Marksdrift med Grønjordshavre, benyttet Brak, $\frac{1}{2}$ Hvede $\frac{1}{2}$ Rug, Byg, $\frac{1}{2}$ Sukkerroer $\frac{1}{2}$ Foderroer, Byg, Kløver og Græs. Jordens Bonitet er væsentlig mild Lermuld paa Lerunderlag. Der holdes 24 Malkekøer, 10 Stkr. Ungkvæg og Kalve og 2 Tyre af rød dansk Race, 6 Heste, 2 Plage og Føl samt 2 Faar. Sidste Aar solgtes c. 40 Fedesvin.

Jørgen Nielsen fulgtes i Fæstet af Ziir Christiansen, hvis Datter c. 1854 ægtede Jens Olsen. Dennes anden Hustru giftede sig efter hans Død 1869 med Lars Jørgensen, den nuværende Ejers Svigerfader, som købte Gaarden til Arvefæste under Bremersvold Gods.

Gaarden ligger c. $2\frac{1}{2}$ Km. SØ. for Sognekirken. Den anselige Hovedb. er opført 1912 i Grundmur med Skifertag. Avlsb. er opførte dels i Bindingsværk, dels i Grundmur. Der er indlagt elektrisk Lys og Kraft. — Markerne ligger samlede N., Ø. og V. om Gaarden.

Herritslev Skovgaard, Herritslev Sogn. Postforb. og St.: Nysted, hvortil c. 7 Km. Tlf. 27 over Herritslev Central. Nuværende Ejer: *Victor Emil Henriksen*,



Herritslev Skovgaard.

som overtog Gaarden 15. Marts 1913, er født paa Vejringe Mølle 9. April 1888 og gift med *Maren Jørgine Rasmussen Suhr*, født paa Fuglegaard i Kettinge Sogn 8. April 1891.

Matr.-Nr. 26 m. fl. af Herritslev. Hartkorn 6 Tdr. 2 Skpr. 1 Fdkr. $\frac{1}{4}$ Alb. Ejendomsskyld 35,000 Kr. Brandassurance for Hovedb. 5,050 Kr., for Avlsb. 17,910 Kr. Gaardens samlede Areal 66 Tdr. Ld., deraf Ager $64\frac{1}{2}$, Have og Gaardsplads $1\frac{1}{2}$. Agermarken drives i en 8 Marksdrift med Grønjordshavre, benyttet Brak, Hvede og Rug, Byg, $\frac{1}{2}$ Sukkerroer $\frac{1}{2}$ Foderroer, Blandsæd, Kløver, Græs. Jordens Bonitet er væsentlig mild Lermuld paa Lerunderlag. Der holdes 22 Malkekøer, 10 Stkr. Ungkvæg og Kalve og 2 Tyre af rød dansk Race, 6 Heste, 2 Plage og Føl samt 2 Faar. Sidste Aar solgtes c. 60 Fedesvin.

Herritslev Skovgaard købtes c. 1869 til Arvefæste af Andersen Poulsen, som 1870 fulgtes af Sønnen, Carl Chr. Adolf Poulsen, af hvem nuværende Ejer har købt.

Gaarden udflyttedes 1794 c. 2 Km. S. for Sognekirken og er opført dels i Bindingsværk, dels i Grundmur og dels i Træ. — Markerne ligger samlede SV. for Gaarden.

Urehøj, Øster Ulslev Sogn. Postforb. og St.: Nysted, hvortil c. 8 Km. Tlf. 5 over Øster Ulslev Central. Nuværende Ejer: *Ole Pedersen Friis*, som overtog Gaarden 11. Juni 1876, er født i Grænge 15. Juli 1849 og var gift med *Bodil Kirstine Jørgensen*, født paa Ejendommen 11. Febr. 1849, død 18. Aug. 1895.

Matr.-Nr. 10a m. fl. af Øster Ulslev. Hartkorn 6 Tdr. 1 Fdkr. $1\frac{1}{4}$ Alb. Ejendomsskyld 38,000 Kr. Brandassurance for Hovedb. 6,720 Kr., for Avlsb. 13,421 Kr. Gaardens samlede Areal 47 Tdr. Ld., deraf Ager 42, Eng 3, Skov 1, Have og Gaardsplads 1. Gaarden er bortforpagtet til Ejerens Søn, *Jørgen Peder Pedersen Friis*, født paa Ejendommen 20. Marts 1889 og gift med *Hansine Pedersen*, født i Radsted 3. Juli 1888. Agermarken drives i en 7 Marksdrift med Grønjordshavre, $\frac{1}{2}$ Sukkerroer $\frac{1}{2}$ Foderroer, Byg, $\frac{1}{2}$ gul Kløver $\frac{1}{2}$ Staldfoder, $\frac{1}{2}$ Hvede $\frac{1}{2}$ Rug, Byg, Kløver. Jordens Bonitet er god, dyb Muld paa Lerunderlag. Der holdes 15 Malkekøer, 10 Stkr. Ungkvæg og Kalve og 2 Tyre af rød dansk Race, 4 Heste, 2 Plage og Føl samt 2 Faar. Sidste Aar solgtes c. 30 Fedesvin.



Urehøj.

Hans Jørgensen Friis havde Fæstet 1760. Omkring 1790 overtoges det af Mads Rasmussen Friis, hvis Datter 1832 ægtede Jørgen Rasmussen Friis (Navnet Friis har fulgt alle Fæstere og Ejere af Gaarden uden Hensyn til Slægt), som 1853 købte Gaarden fri Ejendom. Hans Datter blev 1876 gift med nuværende Ejer, der var Amdsraadsmedlem 1895—1910 og er Landvæsenskommissær og Branddirektør.

Gaarden udflyttedes efter Brand 1906 c. 1 Km. S. for Byen. Hovedb. er opført i Grundmur med Cementstenstag. Avlsb. er dels grundmurede, dels opførte i Træ. — Markerne ligger samlede omkring Gaarden.

Troelskjær, Øster Ulslev Sogn. Postforb. og St.: Nysted, hvortil c. $7\frac{1}{2}$ Km. Tlf. 6 over Øster Ulslev Central. Nuværende Ejer: Grosserer *Hans Hansen*, som overtog Gaarden 1. Aug. 1895, er født i Øster Ulslev 11. Novbr. 1846 og gift med *Alma Kirstine Jørgensen*, født i Skanderborg 13. Novbr. 1866.

Matr.-Nr. 11a m. fl. af Øster Ulslev. Hartkorn 5 Tdr. 5 Skpr. 1 Fdkr. $2\frac{1}{2}$ Alb. Ejendomsskyld 37,000 Kr. Brandassurance for Hovedb. 5,000 Kr., for Avlsb. 15,000 Kr. Gaardens samlede Areal 52 Tdr. Ld., deraf Ager $46\frac{1}{2}$, Eng 3, Skov $\frac{1}{4}$, Have og Gaardsplads $1\frac{1}{2}$. Gaarden drives af Ejeren med Sønnen, *Viggo Hansen*,

som Bestyrer. Agermarken drives i en 6 Marksdrift med Grønjordshavre, benyttet Brak, Hvede eller Rug, Sukkerroer, Byg og Kløver. Jordens Bonitet er god Ler- muld paa Lerunderlag, undtagen c. 14 Tdr. Ld. stærk Lerjord. Der holdes 16 Malke- køer, 14 Stkr. Ungkvæg og Kalve og 2 Tyre af rød dansk Race, 4 Heste, 2 Plage og Føl samt 2 Faar. Sidste Aar solgtes c. 60 Fedesvin.

Trøelskjær's nuværende Ejer har købt af Jørgen Jensen, som havde den efter sin Svigerfader F. Kranker. — Gaarden udflyttedes c. 1865 c. 1/2 Km. S. for Byen og er opført dels i Bindingsværk og dels i Grundmur. Markerne ligger samlede V. og S. om Gaarden.

Lundagergaard, Øster Ulslev Sogn. Postforb. og St.: Nysted, hvortil c. 8 Km. Nuværende Ejer: *S. P. P. Krogh*.

Matr.-Nr. 15 m. fl. af Øster Ulslev. Hartkorn 7 Tdr. 2 Skpr. Ejendomsskyld 42,000 Kr.

C. P. Juuls Gaard i Øster Ulslev, Øster Ulslev Sogn. Postforb. og St.: Nysted, hvortil c. 8 Km. Nuværende Ejer: *C. P. Juul*.

Matr.-Nr. 18 m. fl. af Øster Ulslev. Hartkorn 6 Tdr. 4 Skpr. 1 Fdkr. 1 Alb. Ejendomsskyld 39,000 Kr.

Døjlevgaard, Øster Ulslev Sogn. Postforb. og St.: Nysted, hvortil c. 8 1/2 Km. Nuværende Ejer: *I. N. Ringsing*.

Matr.-Nr. 19 m. fl. af Øster Ulslev. Hartkorn 7 Tdr. 1 Skp. 2 Fdkr. Ejendomsskyld 40,000 Kr.

Granlund, Øster Ulslev Sogn. Postforb. og St.: Nysted, hvortil c. 8 Km. Tlf. 32 over Øster Ulslev Central. Nuværende Ejer: *Edvard Højer Madsen*, som overtog Gaarden 1. April 1912, er født paa Munkeodsgaard i Arninge 11. April 1885 og gift med *Ellen Hanne Rasmussen*, født paa Ejendommen 28. Jan. 1880.

Matr.-Nr. 21a m. fl. af Øster Ulslev. Hartkorn 6 Tdr. 3 Skpr. 1/4 Alb. Ejendoms- skyld 39,500 Kr. Brandassurance for Hovedb. 2,952 Kr., for Avlsb. 9,236 Kr. Gaardens samlede Areal 56 Tdr. Ld., deraf Ager 44, Eng 10, Have og Gaards- plads 2. Agermarken drives i en 7 Marksdrift med Grønjordshavre, benyttet Brak, 1/2 Hvede 1/2 Rug, Byg, Sukkerroer, Byg og Kløver. Jordens Bonitet er god, dyb Muld paa Lerunderlag. Der holdes 18 Malkekøer, 12 Stkr. Ungkvæg og Kalve og 2 Tyre af rød dansk Race, 4 Heste, 3 Plage og Føl samt 2 Faar. Sidste Aar solgtes c. 30 Fedesvin.

Granlund's nuværende Ejer overog Gaarden med sin Hustru, der havde den efter sin Fader, Rasmus Larsen. — Gaarden udflyttedes 1829 c. 1 Km. S. for Sognekirken og er opført i Bindingsværk, men agtes ombygget i 1914 i Grundmur. Markerne ligger samlede omkring Gaarden.

Nygaard, Øster Ulslev Sogn. Postforb. og St.: Nysted, hvortil c. 11 Km. Tlf. 29 over Øster Ulslev Central. Nuværende Ejer: *Christian Sophus Thygesen*,



Nygaard.

som overtog Gaarden 1. Maj 1912, er født paa Hesselballegaard i Starup Sogn, Vejle Amt, 19. Juli 1862 og gift med *Susanne Christiane Hansen*, født i Broby- værk paa Fyn 21. Febr. 1866.

Matr.-Nr. 30a af Øster Ulslev. Hartkorn 6 Tdr. 3 Skpr. 2 Fdkr. $\frac{3}{4}$ Alb. Ejendomsskyld 45,000 Kr. Brandassurance for Hovedb. 5,605 Kr., for Avlsb. 12,147 Kr. Gaardens samlede Areal 65 Tdr. Ld., deraf Ager 58, Eng 5, Have og Gaardsplads 2. Agermarken drives i en 6 Marksdrift med 2 Sukkeroeafgrøder, 2 Bygafgrøder, Hvede og Havre. Jordens Bonitet er god, dyb Muld paa Lerunderlag. Der holdes 2 Malkekøer, 5 Heste samt 2 Plage og Føl. Sidste Aar solgtes c. 10 Fedesvin. Gaarden drives uden Kvægbesætning, idet hele Afgrøden sælges, og der benyttes for c. 1,500 Kr. Kunstgødning aarlig.

Nygaard har tidligere hørt under Præsteembedet som Kapellangaard. Den ældst kendte Ejer er Hans Jørgensen, som fulgtes af Nielsen, som 1862 solgte til Henrik Holstener Henriksen; denne solgte c. 1894 til Rasmus Larsen, efter hvis Død c. 1896 Enken overdrog Ejendommen til sin Søn, Lars Peder Larsen, af hvem nuværende Ejer har købt.

Bygningerne er væsentlig opførte i Bindingsværk. Markerne er samlede omkring Gaarden.

Kildeskovgaard, Øster Ulslev Sogn. Postforb. og St.: Nysted, hvortil c. $9\frac{1}{2}$ Km. Tlf. 34 over Øster Ulslev Central. Nuværende Ejer: *Christian Rasmussen*, som overtog Gaarden 1. Juli 1898, er født i Bursø 25. Juni 1871 og gift med *Marie Margrethe Bolette Larsen*, født her i Sognet 13. Oktbr. 1876.

Matr.-Nr. 20a m. fl. af Øster Ulslev. Hartkorn 6 Tdr. 4 Skpr. 1 Fdkr. $2\frac{1}{2}$ Alb. Ejendomsskyld 45,000 Kr. Brandassurance for Hovedb. 8,064 Kr., for Avlsb. 23,748 Kr. Gaardens samlede Areal $57\frac{1}{4}$ Td. Ld., deraf Ager 55, Mose $\frac{3}{4}$, Have og Gaardsplads $1\frac{1}{2}$. Agermarken drives i en 4 Marksdrift med $\frac{1}{2}$ Grønjordshavre $\frac{1}{2}$ Rug, Sukkerroer, Byg og Kløver. Jordens Bonitet er Lermuld paa Lerunderlag. Der holdes 24 Malkekøer, 14 Stkr. Ungkvæg og Kalve og 2 Tyre af rød dansk Race, 5 Heste samt 2 Faar. Sidste Aar solgtes c. 60 Fedesvin.



Kildeskovgaard.

Kildeskovgaard's ældst kendte Fæster er Jørgen Pedersen, som 1845 fulgtes af Sønnen, Jens Jørgensen, der c. 1853 frikøbte Gaarden fra Kjørstrup. Hans Datter ægtede Hans Jensen Møller, der overtog 1896 og 1898 solgte til nuværende Ejer.

Gaarden udflyttedes 1794 c. 3 Km. SØ. for Byen. Den er nu opført efter Brand 1908 lidt længere mod V., Hovedb. i Grundmur med Cementstenstag, Avlsb. dels i Grundmur og dels i Træ med Paptage. — Markerne er samlede Ø. for Gaarden, fra hvilken der er vid Udsigt.

Dødmosgaard, Vester Ulslev Sogn. Postforb.: Nysted, hvortil c. 13 Km., og St.: Holeby, hvortil c. $9\frac{1}{2}$ Km. Tlf. 10 over Vester Ulslev Central. Nuværende Ejer: *Jens Andersen*, som overtog Gaarden 17. Novbr. 1866, er født 11. Oktbr. 1844 og gift med *Maren Johanne Andersen*, født 28. Marts 1844.

Matr.-Nr. 23a m. fl. af Vester Ulslev. Hartkorn 4 Tdr. 2 Skpr. $2\frac{3}{4}$ Alb. Ejendomsskyld 36,000 Kr. Brandassurance for Hovedb. 5,000 Kr., for Avlsb. 10,500 Kr. Gaardens samlede Areal 60 Tdr. Ld., deraf Ager $54\frac{1}{2}$, Eng 3, Skov 1. Have og Gaardsplads $1\frac{1}{2}$. Agermarken drives i en 6 Marksdrift med Roer, Byg, Græs og Kløver, Havre, Halvbrak, Hvede og Rug. Jordens Bonitet er god Muld paa Lerunderlag. Der holdes 18 Malkekøer, 8 Stkr. Ungkvæg og Kalve og 2 Tyre af rød dansk Race, 5 Heste samt 1 Faar. Sidste Aar solgtes c. 30 Fedesvin.

Dødmosegaard var forhen Fæste under Bremersvold Gods. Den ældst kendte Fæster, Ole Andersen, fik Fæstet 1835 og frikøbte 1866 Gaarden, som han s. A. overdrog til Sønnesønnen, den nuværende Ejer. — Gaarden udflyttedes 1835 til sin nuværende Plads.

Strandbygaard, Vester Ulslev Sogn. Postforb.: Nysted, hvortil c. 13 Km., og St.: Holeby, hvortil c. 9½ Km. Tlf. 5 over Vester Ulslev Central. Nuværende Ejer: *Jørgen Frederiksen*, som overtog Gaarden 12. Febr. 1884, er født paa Ejendommen 5. Juli 1857 og gift med *Karen Sophie Hansen*, født i Fuglse 9. Decbr. 1860.

Matr.-Nr. 24a m. fl. af Vester Ulslev. Hartkorn 5 Tdr. 4 Skpr. 1 Fdkr. 1½ Alb. Ejendomsskyld 36,000 Kr. Brandassurance for Hovedb. 5,349 Kr., for Avlsb. 14,807 Kr. Gaardens samlede Areal 60 Tdr. Ld., deraf Ager 54¼, Eng 3¼, Mose 1, Have og Gaardsplads 1½. Agermarken drives i en 6 Marksdrift med Grønjordshavre, ½ Helbrak ½ Staldfoder, ½ Hvede ½ Rug, Sukkerroer, Byg og Kløver. Jordens Bonitet er god, dyb Muld paa Lerunderlag, undtagen c. 10 Tdr. Ld. lettere Muld paa blandet Underlag af Ler og Grus. Der holdes 20 Malkekøer, 8 Stkr. Ungkvæg og Kalve og 1 Tyr af rød dansk Race, 5 Heste, 2 Plage og Føl samt 5 Faar. Sidste Aar solgtes c. 20 Fedesvin.

Strandbygaard købtes 10. Juni 1872 af Fr. Jørgensen, den nuværende Ejers Fader, til Arvefæste. Den nuværende Ejer var Folketingsmand 1892—1913 og er Repræsentant for Østifternes Kreditforening samt Branddirektør. — Gaarden flyttedes 1836 c. 2 Km. S. for Sognekirken og er opført i Bindingsværk med Straatage. Markerne er samlede S. for Gaarden.

Bakkegaard, Vester Ulslev Sogn. Postforb. og St.: Nysted, hvortil c. 11 Km. Tlf. 20 over Vester Ulslev Central. Nuværende Ejer: *Hans Peder Pedersen*, som overtog Gaarden 1. Maj 1906, er født i Øverup 18. Septbr. 1862 og gift med *Karen Marie Larsen*, født i Thoreby 15. Maj 1867.

Matr.-Nr. 2a m. fl. af Sørup. Hartkorn 6 Tdr. 2 Fdkr. ½ Alb. Ejendomsskyld 35,000 Kr. Brandassurance for Hovedb. 5,000 Kr., for Avlsb. 13,559 Kr. Gaardens samlede Areal 58 Tdr. Ld., deraf Ager 56, Have og Gaardsplads 2. Agermarken drives i en 6 Marksdrift med Grønjordshavre, benyttet Brak, ½ Hvede ½ Rug, Sukkerroer, Byg og Kløver. Jordens Bonitet er væsentlig Lermuld paa Lerunderlag. Der holdes 20 Malkekøer, 10 Stkr. Ungkvæg og Kalve og 2 Tyre af rød dansk Race, 5 Heste, 2 Plage og Føl samt 2 Faar. Sidste Aar solgtes c. 30 Fedesvin.

Bakkegaard's ældst kendte Fæster, Ole Larsen Bagge, fulgtes som Ejer af Sønnen, Lars Olsen Bagge, hvis Enke 1888 solgte til Andreas Poulsen, af hvem nuværende Ejer, der indtil da havde Købmandsforretning i Skottemarke, har købt.

Gaarden udflyttedes omkring 1854 c. 1 Km. S. for Byen og er væsentlig opført i Bindingsværk med Straatage; i 1913 er dog opført en stor Trælade med Paptag. — Markerne ligger samlede omkring Gaarden.

Køllevang, Nysted Landsogn. Postforb. og St.: Nysted, hvortil c. 2 Km. Tlf. 67 over Nysted Central. Nuværende Ejer: *Carl Frederik Hansen*, som overtog Gaarden 1. Juli 1906, er født i Herritslev 7. Septbr. 1880 og gift med *Marie Frederikke Pedersen*, født i Underup 24. April 1882.

Matr.-Nr. 7a m. fl. af Vanthore. Hartkorn 15 Tdr. 1 Skp. 3 Fdkr. 1½ Alb. Ejendomsskyld 85,000 Kr. Brandassurance for Hovedb. 5,320 Kr., for Avlsb. 24,370 Kr. Gaardens samlede Areal 120 Tdr. Ld., deraf Ager 113, Eng 4, Have og Gaardsplads 3. Agermarken drives i en 7 Marksdrift med Grønjordshavre, benyttet Brak, ½ Hvede ½ Rug, Byg, Sukkerroer, Byg og Kløver. Jordens Bonitet er dyb Lermuld paa Lerunderlag. Der holdes 30 Malkekøer, 20 Stkr. Ungkvæg og Kalve og 2 Tyre af rød dansk Race, 8 Heste samt 3 Plage og Føl. Sidste Aar solgtes c. 20 Fedesvin.

Peder Render solgte 1906 Gaarden til nuværende Ejer, der 1912 tilkøbte 24 Tdr. Ld. — Hovedb. er opført i Bindingsværk, Avlsb. væsentlig i Grundmur. Markerne ligger samlede N. og V. omkring Gaarden.

Korsbækgaard, Nysted Landsogn. Postforb. og St.: Nysted, hvortil c. 5 Km. Nuværende Ejer: *Jens Peder Høegh*, som overtog Gaarden 15. April 1894, er født

paa Ejendommen 21. Novbr. 1857 og gift med *Ane Sophie Larsen*, født i Stubberup 20. Novbr. 1861.

Matr.-Nr. 12a m. fl. af Vanthore. Hartkorn 7 Tdr. 1 Skp. 3 Fdkr. 1½ Alb. Ejendomsskyld 46,000 Kr. Brandassurance for Hovedb. 5,544 Kr., for Avlsb. 17,465 Kr. Gaardens samlede Areal 65½ Td. Ld., deraf Ager 64, Mose ½, Have og Gaardsplads 1. Agermarken drives i en 7 Marksdrift med Grønjordshavre, Halvbrak, ½ Hvede ½ Rug, Byg, ⅔ Sukkerroer ⅓ Foderroer, Byg og Kløver. Jordens Bonitet er væsentlig stærk Lerjord paa Lerunderlag. Der holdes 20 Malkekøer, 10 Stkr. Ungkvæg og Kalve og 2 Tyre af rød dansk Race, 6 Heste samt 2 Plage og Føl. Sidste Aar solgtes c. 30 Fedesvin.

Peder Jensen Høy købte 1857 Gaarden til fri Ejendom og overdrog den 1894 til sin Søn, den nuværende Ejer. — Gaarden udflyttedes 1801 og er opført dels i Bindingsværk, dels i Grundmur og dels i Træ. Der er installeret elektrisk Lys og Kraft. Markerne ligger samlede omkring Gaarden.

Høeghsgaard, Nysted Landsogn. Postforb. og St.: Nysted, hvortil c. 2 Km. Tlf. 70 over Nysted Central. Nuværende Ejer: *Lauritz Martin Høegh*, som overtog Gaarden 1. Marts 1911, er født paa Ejendommen 26. Marts 1886.

Matr.-Nr. 13 m. fl. af Vanthore. Hartkorn 11 Tdr. 5 Skpr. 1 Fdkr. ¾ Alb. Ejendomsskyld 66,000 Kr. Gaardens samlede Areal 94 Tdr. Ld., deraf Ager 76½, Eng 16, Have og Gaardsplads 1½. Af Agermarken drives 41½ Td. Ld. i en 6 Marksdrift med benyttet Brak, Hvede, Byg, Sukkerroer, Havre og Kløver; 33 Tdr. Ld. i en 7 Marksdrift med Sukkerroer, Hvede, Byg, Sukkerroer, Byg, Havre og Kløver. Jordens Bonitet er væsentlig Lermuld paa Lerunderlag. Der holdes 24 Malkekøer, 24 Stkr. Ungkvæg og Kalve og 2 Tyre af rød dansk Race, 6 Heste samt 2 Plage og Føl. Sidste Aar solgtes c. 60 Fedesvin.

Høeghsgaard frikøbtes 1861 af Morten Nielsen Høegh, der 1883 fulgtes af Sønnen, Hans Chr. Høegh, den nuværende Ejers Fader. — Gaarden ligger smukt vestligst i Vanthore By og er væsentlig opført i Grundmur, Hovedb. med Tegltag, Avlsb. med Paptage.

Skagensmose, Nysted Landsogn. Postforb. og St.: Nysted, hvortil c. 3¼ Km. Nuværende Ejerinde: Enkefru *Anna Marie Simonsen*, f. *Pedersen*, som overtog Gaarden 15. Novbr. 1910, er født ved Aalholm 7. Novbr. 1874 og var gift med *Carl Simonsen*, født paa Ejendommen 16. Marts 1866, død 15. Novbr. 1910.



Skagensmose.

Matr.-Nr. 20a m. fl. af Vanthore. Hartkorn 9 Tdr. 1 Skp. ½ Alb. Ejendomsskyld 46,000 Kr. Brandassurance for Hovedb. 6,000 Kr., for Avlsb. 14,000 Kr. Gaardens samlede Areal 76 Tdr. Ld., deraf Ager 74½, Mose ½, Have og Gaardsplads 1. Gaarden drives af Ejerinden med Sønnen, *Knud Rasmus Simonsen*, som Bestyrer; han er født paa Ejendommen 5. Decbr. 1894. Agermarken drives i to 7 Marksdrifter med Grønjordshavre, Brak, ⅔ Hvede ⅓ Rug, ⅔ Sukkerroer ⅓ Foderroer, Byg, Kløver, Havre. Jordens Bonitet er dyb Lermuld, undtagen c. 18 Tdr. Ld. stærk Lerjord, alt paa Lerunderlag. Der holdes 20 Malkekøer, 14 Stkr. Ungkvæg og Kalve og 2 Tyre af rød dansk Race, 5 Heste, 2 Plage og Føl samt 2 Faar. Sidste Aar solgtes c. 60 Fedesvin.

Skagensmose var tidligere Fæste under Grevskaftet Christiansholm. Den ældst kendte Fæster er Simon Mortensen. Senere nævnes som Fæster Hans Rasmussen Simonsen, hvis Søn, Rasmus Hansen Simonsen, overtog Fæste c. 1844, og han har formentlig frikøbt Gaarden 1868. Han skødede den 1894 til sin Søn, Carl Simonsen.

Gaarden udflyttedes 1801 fra Vanthore By og er væsentlig opført i 1869—1870erne i Bindingsværk med Straatage; en Trælade har Paptag. 1914 opføres en ny Hovedb. i Grundmur. — Markerne ligger samlede omkring Gaarden, fra hvilken der er vid Udsigt over Østersøen; den har Navn efter en lille Mose midt i Marken.

Østersøgaard, Nysted Landsogn. Postforb. og St.: Nysted, hvortil c. 3 Km. Tlf. 72 over Nysted Central. Nuværende Ejer: *Jens Peder Pedersen*, som overtog Gaarden 16. Aug. 1911, er født i Sløse 2. Aug. 1880 og gift med *Line Kirstine Larsen*, født i Nakskov 22. Juni 1885.

Matr.-Nr. 22a m. fl. af Vanthore. Hartkorn 10 Tdr. 2 Skpr. 3 Fdkr. 1¼ Alb. Ejendomsskyld 65,000 Kr. Brandassurance for Hovedb. 6,600 Kr., for Avlsb. 17,930 Kr. Gaardens samlede Areal 102½ Td. Ld., deraf Ager 93½, Eng 7, Mose ½, Have og Gaardsplads 1½. Af Agermarken drives 63 Tdr. Ld. i en 6 Marksdrift med Grønjordshavre, benyttet Brak, ½ Hvede ½ Rug, ½ Sukkerroer ½ Fodderroer, Byg, Kløver; 30½ Td. Ld. i Veksel med Sukkerroer og Byg. Jordens Bonitet er dyb Lermuld paa Lerunderlag. Der holdes 30 Malkekøer, 12 Stkr. Ungkvæg og Kalve og 2 Tyre af rød dansk Race, 7 Heste, 4 Plage og Føl samt 1 Faar. Sidste Aar solgtes c. 30 Fedesvin.

Østersøgaard's nuværende Ejer har købt af Schultz. — Gaarden ligger kønt c. 1 Km. NØ. for Vanthore By og er opført dels i Bindingsværk, dels i Grundmur. I 1914 indlægges elektrisk Lys og Kraft. — Markerne strækker sig V. og S. om Gaarden.



REGISTER

Register

til
tredie Bind.

Svendborg Amt	7
Sunds Herred	18
Salling Herred	61
Gudme Herred	158
Vinding Herred	210
Langelands Herreder	265
Ærø Herred	332
Taasinge (under Sunds Herred)	365
Odense Amt	391
Odense Herred	401
Aasum Herred	490
Bjerge Herred	556, 911
Lunde Herred	608
Skam Herred	642
Skovby Herred	673
Vends Herred	735
Baag Herred	827
Maribo Amt	915
Stubbekøbing Herred	925
Falster Vestre Herred	1001
Nykøbing Herred	1068
Lollands Nørre Herred	1105
Lollands Sønder Herred	1151
Fuglse Herred	1250
Musse Herred	1339
<i>Register</i>	1423

	Side		Side
<i>Aabylund</i> , L. M. Larsens Gaard i, N. Aaby	766	<i>Aagaard</i> , Rolfsted	512
<i>Aabylund</i> , R. S. Rasmussens Gaard i, Ø. Hæsinge	156	<i>Aagaard</i> , Udby	803
<i>Aabylund</i> , Ø. Hæsinge	157	<i>Aagaard</i> , Vejleby	1298
<i>Aaby</i> , S., <i>Enggaard</i> , Husby	818	<i>Aakjær</i> , Kværndrup	50
<i>Aaby</i> , S., <i>Højgaard</i> , Husby	817	<i>Aalegaard</i> , Hillerslev	117
<i>Aaby</i> , S., M. Larsens Gaard i, Husby	818	<i>Aalevadsgaard</i> , Godsted	1391
<i>Aaby</i> , S., <i>Nygaard</i> , Husby	816	<i>Aalundgaard</i> , Orte	856
<i>Aagaard</i> , Hesselager	177	<i>Aalsbogaard</i> , Rørup	757
<i>Aagaard</i> , Hillerslev	116	<i>Aarmosegaard</i> , Idestrup	1074
		<i>Aastrup</i> , H. Sørensens Gaard i, Aastrup	935
		<i>Aastrup Mølle</i> , Aastrup	145

	Side		Side
<i>Aasum</i> , R. Nielsens Gaard i, Aasum	490	<i>Annexgaarden</i> , Fuglsbølle	288
<i>Abed</i> , J. C. Andersens Gaard i, Stok-		<i>Annexgaarden</i> , N. Kirkeby	1055
kemarken	1241	<i>Annexgaarden</i> , Løjtofte	1117
<i>Abed</i> , C. B. Johansens Gaard i, Stok-		<i>Ansbjerg</i> , Humble,	279
kemarken	1240	<i>Apothekergaarden</i> , Vor Frue Landsogn	403
<i>Abildtoft</i> , Skovby	682	<i>Arildsminde</i> , Taars	1357
<i>Aborre</i> , Gamtofte	841	<i>Arnakkegaard</i> , Halsted	1156
<i>Aborre Vestergaard</i> , Gamtofte	843	<i>Arninge Præstegaard</i> , Arninge	1185
<i>Aborre Østergaard</i> , Gamtofte	844	<i>Arnholm</i> , Horne	103
<i>Absalonsminde</i> , Skydebjerg	861	<i>Arnvængegaard</i> , Stokkemarken	1244
<i>Adriansminde</i> , Væggerløse	1089	<i>Arreskovslund</i> , Sønderbroby	143
<i>Agerlundgaard</i> , Tullebølle	320	<i>Arvedal</i> , Horslunde	1136
<i>Agermosegaard</i> , Barløse	832	<i>Arvekjærgaard</i> , Bursø	1291
<i>Agermøsminde</i> , Krogsbølle	672	<i>Askeby</i> , Frk. Andersens Gaard i, Sær-	
<i>Agerslund</i> , Hunseby	1346	slev	697
<i>Agertoftgaard</i> , Lunde	621	<i>Askeby</i> , H. L. Hansens Gaard i, Sær-	
<i>Akkerup Ellegaard</i> , Haarby	909	slev	696
<i>Aksglæde</i> , Brahetrolleborg	75	<i>Askeby</i> , Frk. Jørgensens Gaard i, Sær-	
<i>Aksmosegaard</i> , Sønderby	893	slev	697
<i>Albjerggaard</i> , Oure	188	<i>Askeby</i> , A. C. Larsens Gaard i, Sær-	
<i>Albertsløkke</i> , Søby	362	slev	695
<i>Alkestrup</i> , J. Andersens Gaard i, Mag-		<i>Askeby</i> , P., M. og B. Pedersens Gaard	
lebrænde	960	i, Særsløv	696
<i>Allégaard</i> , Kølstrup	597	<i>Askebygaard</i> , Halsted	1160
<i>Allerup</i> , J. O. Pedersens Gaard i, Al-		<i>Askhøj</i> , Horslunde	1143
lerup	520	<i>Askhøj</i> , Vejleby	1297
<i>Allested</i> , H. Andersens Gaard i, Alle-		<i>Askøgaard</i> , Landet	1218
sted	61	<i>Asperupgaard</i> , Asperup	787
<i>Allested</i> , C. Knudsens Gaard i, Alle-		<i>Aulbygaard</i> (C. H. Mortensen), Vejlbj	747
sted	62	<i>Aulbygaard</i> (L. J. Mortensen), Vejlbj	747
<i>Allested</i> , L. Knudsens Gaard i, Alle-		<i>Aulby Markgaard</i> , Vejlbj	746
sted	65	<i>Aulby Møllegaard</i> , Vejlbj	745
<i>Allested</i> , J. Larsens Gaard i, Allested	66	<i>Aunede</i> , L., I. J. Søndergaards Gaard	
<i>Allestedgaard</i> , Gl., Allested	64	i, Aunede	1166
<i>Allesø</i> , J. M. Andersens Gaard i, Al-		<i>Aulkjær</i> , Højby	513
lesø	640	<i>Aunede</i> , St., H. M. C. Hansens Gaard	
<i>Allesø</i> , Enkefru Nielsens Gaard i, Al-		i, Aunede	1165
lesø	639	<i>Aunsbjerg</i> , Aunslev	217
<i>Allesø Præstegaard</i> , Allesø	641	<i>Aunslev</i> , N. P. Rasmussens Gaard i,	
<i>Allinggave</i> , Gjedesby	1104	Aunslev	225
<i>Alkeshave</i> , Herrested	245	<i>Axelbjerggaard</i> , Magleby	302
<i>Almindegaard</i> , N. Vedby	976		
<i>Alslev</i> , N., Møllegaard, N. Alslev	985	<i>Baadsminde</i> , Bandholm	1330
<i>Alslev</i> , S., J. Dyrlyøvs Gaard i, S. Al-		<i>Badstrup</i> , J. Andersens Gaard i, Skam-	
slev	1033	by	660
<i>Alslev</i> , S., R. A. Stranges Gaard i,		<i>Badstrup</i> , Enkefru Christensens Gaard	
S. Alslev	1032	i, Skamby	659
<i>Alstrup</i> , V. Jensens Gaard i, Brarup	1063	<i>Bakkebo</i> , Skråbøløv	311
<i>Alstrup</i> , H. C. Steffensens Gaard i,		<i>Bakkebøllegaard</i> , Hillested	1308
Brarup	1061	<i>Bakkedal</i> , Idestrup	1070
<i>Alsøgaard</i> , Fuglse	1270	<i>Bakkegaard</i> , Gudme	173
<i>Altenhof</i> , Halsted	1160	<i>Bakkegaard</i> , Halsted	1155
<i>Amaliehøj</i> , Rynkeby	586	<i>Bakkegaard</i> , Højby	518
<i>Amalienlund</i> , Stenstrup	33	<i>Bakkegaard</i> , Idestrup	1075
<i>Andemosegaard</i> , Fejø	1337	<i>Bakkegaard</i> , Sædinge	1272
<i>Andersholm</i> , Fraugde	547	<i>Bakkegaard</i> , S. Næraa	528
<i>Andersminde</i> , Svindinge	206	<i>Bakkegaard</i> , Torkildstrup	965
<i>Anderstrup</i> , F. Christensens Gaard i,		<i>Bakkegaard</i> , Thorslunde	1266
Hunseby	1346	<i>Bakkegaard</i> , V. Alslev	1420
<i>Anderstrup</i> , H. C. Rasmussens Gaard i,		<i>Bakkegaard</i> , Østoft	1316
Hunseby	1346	<i>Bakkegaarden</i> , Rønninge	506
<i>Andkærgaard</i> , Kølstrup	604	<i>Bakkely</i> , Sanderum	443
<i>Aneslyst</i> , Aastrup	148	<i>Bakkelygaard</i> , Dalby	568
<i>Anesminde</i> , Brænderup	783	<i>Bakkevoold</i> , Aastrup	937
<i>Annasminde</i> , Særsløv	692	<i>Bakkevoold</i> , N. Vedby	984
<i>Annekærsgaard</i> , Drigstrup	571	<i>Ballegaard</i> , Fangel	479
<i>Annexgaard</i> , Drigstrup	570	<i>Ballegaard</i> , Radsted	1366

	Side		Side
<i>Ballegaard, Ørsted</i>	858	<i>Blanke Vestergaard, Roerslev</i>	796
<i>Bandholm, Dyrslæge Henningsens Gaard i, Bandholm</i>	1331	<i>Bleggaard, Brudager</i>	176
<i>Bankegaard, Flødstrup</i>	229	<i>Blinksbjerggaard, Otterup</i>	629
<i>Barlebogaard, Vissenbjerg</i>	436	<i>Blomgaard, Bjerreby</i>	366
<i>Barløse Præstegaard, Barløse</i>	831	<i>Blommekjær, Heden</i>	109
<i>Barløse Østergaard, Barløse</i>	833	<i>Blomsholm, Tullebølle</i>	322
<i>Barnemosegaard, Lindelse</i>	295	<i>Boasten, N. Vedby</i>	977
<i>Bastegaard, Landet</i>	1223	<i>Bobjerglund, Vissenbjerg</i>	435
<i>Baunebjerg, Lindelse</i>	295	<i>Bodehave, Thingsted</i>	1043
<i>Baunehøj, Skelby</i>	1098	<i>Boesensminde, S. Kirkeby</i>	1027
<i>Bavnehøjgaard, Birket</i>	1120	<i>Boesminde, Væggerløse</i>	1095
<i>Bavnehøjgaard, Helnæs</i>	895	<i>Bogaard, Helnæs</i>	896
<i>Baygaarden, Lindelse</i>	294	<i>Bogentved, Aastrup</i>	146
<i>Bebegaard, Krarup</i>	124	<i>Bogetoftegaard, Humble</i>	273
<i>Bedekærsgaard, Søllested</i>	1179	<i>Bogtoftegaard, Humble</i>	282
<i>Beldringe, N. Poulsens Gaard i, Lunde</i>	614	<i>Bolingsgaard, Skelby</i>	1100
<i>Bellingehus, Fangel</i>	480	<i>Bolmerod, P. B. P. Kastrups Gaard i, Skamby</i>	648
<i>Bernkilde, V. Skjerninge</i>	152	<i>Boltinge, N. Madsens Enkes Gaard i, Ringe</i>	200
<i>Bidselbjerg, Eskildstrup</i>	1035	<i>Boltinge, J. Petersens Gaard i, Ringe</i>	199
<i>Biernegaard, Rønninge</i>	504	<i>Boltinge Mølle, Ringe</i>	196
<i>Bihøjgaard, Sanderum</i>	447	<i>Bommeskovgaard, Tullebølle</i>	321
<i>Bikeris, Ulbølle</i>	154	<i>Bondegaarden, V. Aaby</i>	144
<i>Billegaard, Kettinge</i>	1411	<i>Borgetgaard, Mesinge</i>	559
<i>Billehøj, Kettinge</i>	1406	<i>Borregaard, Birket</i>	1126
<i>Billesbøllegaard, Fjelsted</i>	762	<i>Borregaard, Brændekilde</i>	454
<i>Billesgaard, Haarby</i>	904	<i>Borreseje, Skørringe</i>	1300
<i>Birkedal, Kettinge</i>	1396	<i>Borreskovgaard, Gundslev</i>	992
<i>Birkegaard, Husby</i>	818	<i>Borreskovgaard, Torkildstrup</i>	967
<i>Birkegaard, Tved</i>	27	<i>Borresminde, Østofte</i>	1327
<i>Birkekroggaard, Hillested</i>	1308	<i>Borretlund, Kettinge</i>	1403
<i>Birkelund, Ejlbj</i>	673	<i>Bortagsten, N. Vedby</i>	970
<i>Birkelund, Krogshølle</i>	671	<i>Bostoftegaard, Kettinge</i>	1409
<i>Birkelund, Ringe</i>	203	<i>Botofte, A. Nielsens Gaard i, Trane- kjær</i>	316
<i>Birkelund, Sædinge</i>	1274	<i>Brandholt, Skovby</i>	685
<i>Birkelund, Tillitze</i>	1205	<i>Brandsby, J. N. Jensens Gaard i, Humble</i>	276
<i>Birkelund, Østofte</i>	1317	<i>Brandsøgaard, Gl., Husby</i>	815
<i>Birkely, Aunslev</i>	216	<i>Brandtsminde, Vemming</i>	484
<i>Birkely, Nebbelunde</i>	1281	<i>Brangstrup Højgaard, N. Aaby</i>	770
<i>Birkely, Ringsebølle</i>	1252	<i>Bredbjerggaard, Orte</i>	853
<i>Birkemosegaard, Holeby</i>	1286	<i>Bredkjær, Espe</i>	78
<i>Birketved, Stenløse</i>	458	<i>Bredmaegaard, Ullerslev</i>	237
<i>Birkholm, Hillested</i>	1310	<i>Bregndal, Bregninge</i>	1395
<i>Bisbjerg, Lille, Ubberud</i>	427	<i>Bregnegaard, Bødstrup</i>	272
<i>Bisbjerg, St., Ubberud</i>	426	<i>Bregninge, V., M. Lauridsens Gaard i, Bregninge</i>	358
<i>Biskorup, N. J. Andersens Gaard i, Vor Frue Landsogn</i>	406	<i>Bregninge Ø., P. N. Hansens Gaard i, Bregninge</i>	360
<i>Bjergdalsgaard, Gamborg</i>	824	<i>Bregninge, I. P. R. Skyttes Gaard i, Horbelev</i>	951
<i>Bjergenegaard, Tranderup</i>	356	<i>Bregnør, R. A. Rasmussens Gaard i, Drigstrup</i>	572
<i>Bjerggaard, Errindlev</i>	1261	<i>Bregnør, K. L. Sørensens Gaard i, Drigstrup</i>	571
<i>Bjernegaard, Sønderby</i>	891	<i>Brejnholm, Nørrebroby</i>	131
<i>Bjerregaard, Arninge</i>	1189	<i>Bremholm, Tullebølle</i>	318
<i>Bjerregaard, Herringe</i>	113	<i>Brendekildegaard, Haarby</i>	910
<i>Bjerregaard, S. Alslev</i>	1034	<i>Brenderupgaard, Brenderup</i>	785
<i>Bjerregaarden, Skråbølv</i>	310	<i>Broagergaard, Idestrup</i>	1072
<i>Bjældemose, Horne</i>	87	<i>Broagergaard, Skamby</i>	649
<i>Bjærgene, Horbelev</i>	945	<i>Brobyvang, Sønderbroby</i>	143
<i>Bjørne, Gundslev</i>	991	<i>Brobæksgaard, Nebbelunde</i>	1278
<i>Bjørnsbogaard, Haarslev</i>	706	<i>Broegaard, Magleby</i>	302
<i>Blaagaard, Horne</i>	101	<i>Broendegaard, Udby</i>	806
<i>Blands, C. P. Andersens Gaard i, Stok- kemark</i>	1247		
<i>Blands, Gertsens og P. Hansens Gaard i, Stokkemark</i>	1244		
<i>Blands, R. Skudes Gaard i, Stokke- marke</i>	1247		
<i>Blandsmosegaard, Stokkemark</i>	1246		

	Side		Side
<i>Brolund, Sørslev</i>	692	<i>Bæklund, Ellinge</i>	256
<i>Bromarksgaard, Paarup</i>	414	<i>Bækstrupgaard, Ellinge</i>	257
<i>Bromgaard, Tullebølle</i>	317	<i>Bæringgaard, Ørsted</i>	861
<i>Brorupgaard, Svindinge</i>	206	<i>Bærløkke, Maglebrænde</i>	962
<i>Broskjær, Vejlbj</i>	748	<i>Bødkegaarden, Gundslev</i>	990
<i>Brudgergaard, Brudager</i>	191	<i>Bødkegaarden, Longelse</i>	286
<i>Brudegaard, Gloslunde</i>	1226	<i>Bøgager, Hunseby</i>	1340
<i>Brunegaard, Hou</i>	328	<i>Bøgebjerg, Hesselager</i>	180
<i>Brunholmgaard, Bødstrup</i>	270	<i>Bøgebjerg, Køng</i>	866
<i>Brunkjærgaard, Sanderum</i>	445	<i>Bøgebjerg, Skrøbeløv</i>	313
<i>Brunsgaard, Horslunde</i>	1135	<i>Bøgebjerggaard, Allerup</i>	520
<i>Brunsholm, Aasum</i>	494	<i>Bøgegaard, Frørup</i>	245
<i>Brunsmosegaard, Birket</i>	1120	<i>Bøgehøve, Vesterborg</i>	1106
<i>Bruntofte, A. C. Andersens Gaard i, Thingsted</i>	1044	<i>Bøgehøj, S. Højrup</i>	248
<i>Bruntofte, L. P. Andersens Gaard i, Thingsted</i>	1046	<i>Bøgehøj, S. Næraa</i>	526
<i>Bruntofte, H. Hansens Gaard i, Thingsted</i>	1046	<i>Bøgelund, Hillested</i>	1315
<i>Bruntofte, R. Hansens Gaard i, Thingsted</i>	1045	<i>Bøgelund, Nr. Ørslev</i>	1010
<i>Bruntofte, S. E. Foss' Gaard i, Thingsted</i>	1045	<i>Bøgelundgaard, Vejlbj</i>	743
<i>Bruntofte, P. R. Sommers Gaard i, Thingsted</i>	1043	<i>Bøgeskovgaard, Ringe</i>	201
<i>Bruntoftegaard, Thingsted</i>	1043	<i>Bøjelsgaard, V. Skjerninge</i>	151
<i>Bruungaarden, Lindelse</i>	290	<i>Bølsmosegaard, Vignæs</i>	1361
<i>Brydebjerg, Aastrup</i>	934	<i>Bønned, L. P. L. Bellinges Gaard i, Horbelev</i>	952
<i>Brydebjerg, Gudbjerg</i>	171	<i>Bønnekegaard, Birket</i>	1127
<i>Brydehave, Landet</i>	382	<i>Børregaard, Stoense</i>	326
<i>Brydeland, Aasum</i>	492	<i>Bøssebberg, Magleby</i>	297
<i>Brændegaard, Ringsebølle</i>	1250	<i>Carlshaab, Tryggeløv</i>	331
<i>Brændekilde Præstegaard, Brændekilde</i>	456	<i>Carlsminde, Taagerup</i>	1255
<i>Brænderisgaard, Væggerløse</i>	1084	<i>Castanienborg, N. Vedby</i>	973
<i>Brødresminde, Veflinge</i>	723	<i>Cathrinebjerg, Ellinge</i>	254
<i>Brøndgaard, N. Lyndelse</i>	542	<i>Cathrinebjerg, Errindlev</i>	1261
<i>Brøndgaard, Vejlbj</i>	741	<i>Cathrinegaard, Bødstrup</i>	271
<i>Brøndstrup, Bare, A. C. Jørgensens Gaard i, Skamby</i>	649	<i>Christensminde, Udby</i>	805
<i>Brøndstrup, Bare, N. Madsens Gaard i, Skamby</i>	649	<i>Christiansdal, Vejlbj</i>	750
<i>Brøndstrup, L., Enkefru Madsens Gaard i, Melby</i>	679	<i>Christiansdal, Østoft</i>	1321
<i>Buegaard, Hillested</i>	1314	<i>Christiansgave, Uggerslev</i>	660
<i>Bukhøj, Falkerslev</i>	928	<i>Christiansholm, Lunde</i>	609
<i>Bukkeholm, Kettinge</i>	1397	<i>Christianslund, Paarup</i>	418
<i>Bukkensbjerggaard, Humble</i>	275	<i>Christianslund, Vissenbjerg</i>	437
<i>Bukkergaard, Mesinge</i>	561	<i>Christiansminde, Aasum</i>	494
<i>Bullerup Skovgaard, Agedrup</i>	593	<i>Christiansminde, Aunslev</i>	217
<i>Bursø, J. P. Jørgensens Gaard i, Bursø</i>	1289	<i>Christiansminde, Eskildstrup</i>	1035
<i>Bursø, A. Nielsens Gaard i, Bursø</i>	1292	<i>Christiansminde, Fraugde</i>	546
<i>Bygaard, Rise</i>	348	<i>Christiansminde, Hellerup</i>	261
<i>Bylandsgaard, Flemløse</i>	881	<i>Christiansminde, Mesinge</i>	564
<i>Byllerup, J. P. Knudsens Gaard i, N. Aaby</i>	767	<i>Christiansminde, Stubbekøbing Land-sogn</i>	1000
<i>Bylodgaard, Rolfsted</i>	509	<i>Christinelund, Lindelse</i>	292
<i>Byløkkegaard, Rynkeby</i>	588	<i>Christinesminde, Lindelse</i>	291
<i>Byskov, H. Wægters Gaard i, Ønslev</i>	1050	<i>Christofferslund, Paarup</i>	413
<i>Bæddelgaard, Errindlev</i>	1264	<i>Clausager, Kettinge</i>	1405
<i>Bækgaard, Haarby</i>	908	<i>Clausholm, Døllefelde</i>	1384
<i>Bækgaard, Verninge</i>	487	<i>Clausholm, Taagerup</i>	1256
<i>Bækgaarden, Aasum</i>	493	<i>Clemenshave, Hillested</i>	1310
<i>Bækkegaard, Melby</i>	678	<i>Daaholm, Skovby</i>	684
<i>Bækkelund, Aarslev</i>	210	<i>Daggert, Aunslev</i>	226
<i>Bækkelund, Gudbjerg</i>	165	<i>Dalgaard, Horreby</i>	1017
<i>Bækkely, Melby</i>	680	<i>Dalkilde, Svanninge</i>	135
		<i>Dallund Mølle, Sønderlø</i>	710
		<i>Dalsborggaard, Idstrup</i>	1071
		<i>Dalsgaard, Bjerreby</i>	365
		<i>Dalsgaard, Hjadstrup</i>	623
		<i>Dalsgaard, Rynkeby</i>	587
		<i>Dalsgaard, Sørup</i>	31

	Side		Side
<i>Damager, Vor Frue Landsogn</i>	405	<i>Dødmosegaard, V. Ulslev</i>	1419
<i>Dambækgaard, Systofte</i>	1009	<i>Døjlevgaard, Ø. Ulslev</i>	1418
<i>Damgaard, Balslev</i>	780	<i>Dølleffelde, A. J. Ebbes Gaard i, Dølleffelde</i>	1385
<i>Damgaard, Barløse</i>	833	<i>Dølleffelde, J. P. Jensens Gaard i, Dølleffelde</i>	1386
<i>Damgaard, Gislev</i>	159	<i>Dømmestrup, K. Rasmussens Gaard i, N. Lyndelse</i>	541
<i>Damgaard, Kauslunde</i>	736	<i>Dømmestrupgaard, N. Lyndelse</i>	540
<i>Damgaard, Sanderum</i>	442	<i>Ebbereholm, Horne</i>	83
<i>Damgaard, Stenløse</i>	464	<i>Edilsborg, Otterup</i>	629
<i>Damgaard, Søllested</i>	1181	<i>Egebjerg, Aastrup</i>	148
<i>Damgaard, Vaabensted</i>	1374	<i>Egebjerg, R. R. Ellehaves Gaard i, S. Kirkeby</i>	1028
<i>Damsager, Aastrup</i>	933	<i>Egebjerg, O. Jensens Gaard i, S. Kirkeby</i>	1029
<i>Damsgaard, Arninge</i>	1189	<i>Egebjerg, P. A. A. Slentes Gaard i, S. Kirkeby</i>	1031
<i>Damsmark, Allerup</i>	522	<i>Egebjerggaard, Horslunde</i>	1144
<i>Dannebjerg, Horreby</i>	1020	<i>Egebjerggaard, Kirkeby</i>	58
<i>Dannelund, Egense</i>	47	<i>Egebøllegaard, Dannemarre</i>	1215
<i>Dannemarre, J. P. Petersens Gaard i, Dannemarre</i>	1214	<i>Egedgaard, Magleby</i>	302
<i>Dannemarre Præstegaard, Dannemarre</i>	1211	<i>Egelev, L. I. A. Huges Gaard i, N. Vedby</i>	979
<i>Dannesbogaard, Bellinge</i>	468	<i>Egelund, Kippinge</i>	1065
<i>Dannevang, Karleby</i>	1022	<i>Egelundgaard, Stubberup</i>	570
<i>Dannevang, Tillitze</i>	1203	<i>Egemose, Oure</i>	185
<i>Dannisaard, Allerup</i>	519	<i>Egemosegaard, Hunseby</i>	1344
<i>Daugstrup, F. O. Nylunds Gaard i, Østrup</i>	634	<i>Egemosegaard, Ørbæk</i>	264
<i>Davidsminde, Dalum</i>	450	<i>Egensbjerg, Horne</i>	104
<i>Davindegaard, Davinde</i>	534	<i>Egensegaard, Stubberup</i>	569
<i>Digebjerg, V. Skjerninge</i>	150	<i>Egense Vang, Egense</i>	43
<i>Digegaard, Errindlev</i>	1262	<i>Egerup Enghavegaard, Gamtofte</i>	847
<i>Digehavegaard, Hillested</i>	1313	<i>Egerupgaard, Gamtofte</i>	846
<i>Digemosegaard, Idestrup</i>	1074	<i>Eget, N. Bondes Gaard i, Horreby</i>	1021
<i>Dinestrupgaard, Flødstrup</i>	234	<i>Eget, Frk. Temmesens Gaard i, Horreby</i>	1020
<i>Divendal, Sønderby</i>	892	<i>Egholm, Sandager</i>	829
<i>Dongsaas, Kirkeby</i>	59	<i>Egmose, Lindelse</i>	290
<i>Dragegaard, Eskildstrup</i>	1036	<i>Egøgaard, Bellinge</i>	465
<i>Dreslette, C. H. Andersens Gaard i, Dreslette</i>	900	<i>Eiberggaard, Uubberud</i>	423
<i>Drigstrupgaard, Bellinge</i>	464	<i>Einersborg, Vesterborg</i>	1105
<i>Drosselbjerg, Allested</i>	61	<i>Ejby, J. P. Jeppesens Gaard i, Ejby</i>	781
<i>Drosigaarden, Bjerreby</i>	368	<i>Ejby Løkkegaard, Ejby</i>	782
<i>Drudgaard, Aastrup</i>	942	<i>Ejershaab, Frørup</i>	241
<i>Drudgaard, Tommerup</i>	471	<i>Ejershaab, Munkebo</i>	578
<i>Drudgaard, Vissenbjerg</i>	436	<i>Ejlby, C. C. Larsens Gaard i, Ejlby</i>	673
<i>Drudgaard, Skydebjerg</i>	862	<i>Ejlbygaavl, Grindløse</i>	666
<i>Dyregaard, Udby</i>	803	<i>Ejlskovgaard, Haarslev</i>	701
<i>Duesminde, Vejleby</i>	1298	<i>Ejlstrup, St., Uubberud</i>	424
<i>Duetoftegaard, Hunseby</i>	1340	<i>Ejstrupgaard, Gamborg</i>	821
<i>Dunkjær, M. H. Groths Gaard i, Rise</i>	349	<i>Elholmgaard, Rødby</i>	1304
<i>Dunkjær, Enkefru Kromann's Gaard i, Rise</i>	351	<i>Elholt, Oure</i>	189
<i>Dunkjær, J. P. Larsens Gaard i, Rise</i>	351	<i>Elisabethsminde, Barløse</i>	834
<i>Dybmosse, Refsvindinge</i>	250	<i>Elisabethsminde, Nordlunde</i>	1120
<i>Dybmossegaard, Rørup</i>	756	<i>Elisabethsminde, Vignæs</i>	1362
<i>Dyndgaard, Stenløse</i>	459	<i>Elisabethsminde, Østofte</i>	1324
<i>Dyregaard, Sanderum</i>	445	<i>Elisabogaard, N. Vedby</i>	971
<i>Dyrehavegaard, Nørrebroby</i>	132	<i>Elkenøre, P. Bjerregaards Gaard i, Idestrup</i>	1069
<i>Dyrehøjgaard, Asperup</i>	789	<i>Elkjærgaard, Munkebo</i>	577
<i>Dyrevang, N. Alslev</i>	986	<i>Ellebæk, Gundslev</i>	992
<i>Dyrevænget, Torkildstrup</i>	968	<i>Ellegaard, Bjerreby</i>	374
<i>Dyrylkegaard, Vissenbjerg</i>	434	<i>Ellegaard, Haarby</i>	905
<i>Dyssemark, Horne</i>	104	<i>Ellegaard, Haastrup</i>	121
<i>Dyssemarkgaard, Krogsbølle</i>	670	<i>Ellegaard, Skamby</i>	654
<i>Dærup, Enkefru Olsens Gaard i, Flem-løse</i>	885		
<i>Dærup, P. A. Pedersens Gaard i, Flem-løse</i>	887		
<i>Dærup, H. J. Poulsens Gaard i, Flem-løse</i>	886		

	Side		Side
<i>Ellegaard, Skydebjerg</i>	863	<i>Enghavegaard, Dreslette</i>	898
<i>Ellegaard, Tommerup</i>	472	<i>Enghavegaard, Gelsted</i>	755
<i>Ellegaard, Hovedgaarden, Paarup</i>	422	<i>Enghavegaard, Horslunde</i>	1142
<i>Ellegaardsminde, Jordløse</i>	120	<i>Enghavegaard, Kølstrup</i>	601
<i>Ellehøve, Egense</i>	44	<i>Enghavegaard, Lunde</i>	622
<i>Ellekær, Kettinge</i>	1397	<i>Enghavegaard, Stenløse</i>	460
<i>Ellelund, Nr. Ørslev</i>	1013	<i>Enghavegaard, Vissenbjerg</i>	430
<i>Ellemosegaard, Ørsted</i>	859	<i>Enghavegaard, Østoft</i>	1316
<i>Ellerup Bygaard, Gudbjerg</i>	167	<i>Engholm, Musse</i>	1395
<i>Ellerupgaard, Gudbjerg</i>	169	<i>Engkilde, Skaarup</i>	18
<i>Ellesø, H. C. Pedersens Gaard i, Ørslev</i>	799	<i>Englund, Fejø</i>	1335
<i>Ellesøgaard, Ørslev</i>	799	<i>Engmosegaard, Gamtofte</i>	844
<i>Ellesø Bakkegaard, Ørslev</i>	797	<i>Engsgaard, N. Vedby</i>	971
<i>Ellesø Pilegaard, Ørslev</i>	798	<i>Engvang, Væggerløse</i>	1088
<i>Ellesø Søgaard, Ørslev</i>	797	<i>Ensomhed, Paarup</i>	415
<i>Ellingegaard, Ellinge</i>	253	<i>Erikslund, Allested</i>	67
<i>Ellinge Skovgaard, Ellinge</i>	254	<i>Eriksminde, Veflinge</i>	719
<i>Elmegaard, Davinde</i>	535	<i>Eriksminde, Gamtofte</i>	843
<i>Elmegaard, Gamborg</i>	825	<i>Erikstrup, F. Mortensens Gaard i, Østoft</i>	1325
<i>Elmegaard, Hesselager</i>	180	<i>Erikstrup, C. Pedersens Gaard i, Østoft</i>	1325
<i>Elmegaard, Kauslunde</i>	735	<i>Erikstrupgaard, Østoft</i>	1323
<i>Elmegaard, Otterup</i>	626	<i>Eskebækgaard, Simmerbølle</i>	305
<i>Etmelund, Aunslev</i>	219	<i>Eskelund, Mesinge</i>	563
<i>Etmelund, Flemløse</i>	878	<i>Eskemosegaard, Bregninge</i>	361
<i>Etmelund, Horne</i>	98	<i>Eskemosegaard, Ønslev</i>	1052
<i>Etmelund, Skrøbeløv</i>	309	<i>Eskildstrupgaard, Skovby</i>	683
<i>Etmelund, Vejlbj</i>	743	<i>Eskør, R. Hansens Gaard i, Husby</i>	821
<i>Elmgaard, Brenderup</i>	786	<i>Eskørgaard, Husby</i>	819
<i>Elnegaard, Magleby</i>	303	<i>Espegaard, Skrøbeløv</i>	311
<i>Elsegaard, Dannemarre</i>	1212	<i>Espelund, Espe</i>	78
<i>Elverodgaard (Enkefru Skovsby), Vigerslev</i>	730	<i>Espelund, Lunde</i>	40
<i>Elverodgaard (A. Tholstrup), Vigerslev</i>	730	<i>Esterbølle, S., H. R. Hansens Gaard i, Særsl</i>	690
<i>Elysium, N. Vedby</i>	980	<i>Ettehavegaard, Krønge</i>	1288
<i>Emb, N. Hansens Gaard i, Arninge</i>	1186	<i>Ettehavegaard, Slemminge</i>	1381
<i>Embstrupgaard, Arninge</i>	1185	<i>Faaregaarden, Bregninge</i>	376
<i>Emmelev, H. Jensens Gaard i, Hjadstrup</i>	625	<i>Fagerbjerg, Magleby</i>	299
<i>Emmelev, R. P. Rasmussens Gaard i, Hjadstrup</i>	624	<i>Fagerhjem, Gundslev</i>	989
<i>Emmerbølle, A. M. Jensens Gaard i, Bødstrup</i>	268	<i>Falkerslev, H. P. P. Hares Gaard i, Falkerslev</i>	927
<i>Emmerbølle, J. H. Jørgensens Gaard i, Bødstrup</i>	268	<i>Fangel, E. P. Nielsens Gaard i, Fangel</i>	481
<i>Emmerbølle, Enkefru Rasmussens Gaard i, Bødstrup</i>	267	<i>Fangeland, Idestrup</i>	1072
<i>Emtkærgaard, Ørsted</i>	859	<i>Farstrup, R. Andersens Gaard i, Vigerslev</i>	732
<i>Endelodsgaard, Hillested</i>	1310	<i>Farstrup, L. P. Larsens Gaard i, Vigerslev</i>	732
<i>Enemærke, Aastrup</i>	145	<i>Fattiggarden, Stokkemarke</i>	1233
<i>Enemærkegaard, Dreslette</i>	900	<i>Faurgaard, Ønslev</i>	1051
<i>Engeldrup, N. Jørgensens Gaard i, Grindløse</i>	666	<i>Fejesminde, N. Alslev</i>	985
<i>Engeldrup, C. A. C. Madsen-Jervelunds Gaard i, Grindløse</i>	665	<i>Feltholm, Kværndrup</i>	52
<i>Engeldrup, H. P. Nielsens Gaard i, Grindløse</i>	664	<i>Feltfang, Aunslev</i>	227
<i>Engestofte, H. J. Madsens Gaard i, Engestofte</i>	1375	<i>Femmegaard, Vaalse</i>	1002
<i>Engesyn, Hillerslev</i>	118	<i>Fiskebæk, J. P. Jacobsens Gaard i, Skelby</i>	1101
<i>Enggaard, Mesinge</i>	560	<i>Fiskergaard, Mesinge</i>	565
<i>Enggaard, Munkebo</i>	579	<i>Fjellerup, C. Hansens Gaard i, Fjelsted</i>	764
<i>Enggaard, S. Næraa</i>	532	<i>Fjellerupgaard, Fjelsted</i>	764
<i>Enggaard, S. Næraa</i>	527	<i>Fjelsted Damgaard, Fjelsted</i>	761
<i>Enggaard, Vissenbjerg</i>	431	<i>Fjelsted Vestergaard, Fjelsted</i>	761
<i>Enghave, Svanninge</i>	137	<i>Fjordgaard, Munkebo</i>	575
<i>Enghavegaard, Davinde</i>	537	<i>Fladegaard, Dalum</i>	451
		<i>Flaggaard, Egense</i>	48

	Side		Side
<i>Flidsagergaard, Tirsted</i>	1292	<i>Fællinggaard, Vejle</i>	69
<i>Flintagergaard, Nebbelunde</i>	1281	<i>Færgedaalen, Bjerrebø</i>	365
<i>Flintegaard, Hundstrup</i>	120	<i>Følhøve, Espe</i>	80
<i>Flintegaard, Magleby</i>	304	<i>Gadstrup Østergaard, N. Aaby</i>	772
<i>Flintenæs, Horne</i>	88	<i>Gallehøjgaard, Stokkemarke</i>	1227
<i>Floraagaard, N. Vedby</i>	978	<i>Gamborg Strandgaard, Gamborg</i>	823
<i>Flødekjærgaard, Kjørum</i>	849	<i>Gamby, J. Nielsens Gaard i, Haarslev</i>	702
<i>Fogedgaard, Kettinge</i>	1407	<i>Gamby, P. Pedersens Gaard i, Haarslev</i>	703
<i>Fogedgaard, Kirkeby</i>	60	<i>Gambygaard, Haarslev</i>	703
<i>Følehavegaard, Taars</i>	1358	<i>Gammel-Aagaard, Fangel</i>	477
<i>Forneby, Sagf. Hansens m. fl.'s Gaard i, Engestofte</i>	1377	<i>Gammelby, M. Rasmussens Gaard i, Tillitze</i>	1206
<i>Forneby, J. Larsens Gaard i, Engestofte</i>	1377	<i>Gammelgaard, Gloslunde</i>	1224
<i>Forneby, F. F. Petersens Gaard i, Engestofte</i>	1376	<i>Gammelgaard, Karleby</i>	1025
<i>Fraugde, K. Jacobsens Gaard i, Fraugde</i>	546	<i>Gammelgaard, Rødbø</i>	1305
<i>Fraugdegaard, L., Fraugde</i>	546	<i>Gammelgaard, Sanderum</i>	440
<i>Fraugde Præstegaard, Fraugde</i>	556	<i>Gammelsminde, Horrebø</i>	1018
<i>Fredensgaard, Sædinge</i>	1276	<i>Gammelstøvlgaard, Skelby</i>	1097
<i>Frederiksdal, Kettinge</i>	1402	<i>Gammeltofte, Ringsebølle</i>	1253
<i>Frederikshaab, Sakskøbing Landsogn.</i>	1351	<i>Gamskjær, Aastrup</i>	147
<i>Frederikslund, Sønderlø</i>	711	<i>Gamtoftegaard, Gamtofte</i>	839
<i>Frederiksmunde, Fuglsbølle</i>	289	<i>Gamtofte Præstegaard, Gamtofte</i>	838
<i>Frederiksmunde, Gjedesby</i>	1103	<i>Gaunby, L., Skydebjerg</i>	864
<i>Frederiksmunde, Kølstrup</i>	596	<i>Gavegaard, Maglebrønde</i>	960
<i>Frederiksmunde, Væggerløse</i>	1091	<i>Gedbjerggaard, Sanderum</i>	446
<i>Fredtoftegaard, N. Aaby</i>	768	<i>Gelsted, Gelsted</i>	753
<i>Frejlev, N. M. Haslings Gaard i, Kettinge</i>	1410	<i>Gengserhøj, Horne</i>	100
<i>Frejlev Skovgaard, Kettinge</i>	1412	<i>Gerdasminde, Halsted</i>	1159
<i>Frellesbjerggaard, Snøde</i>	323	<i>Gerdasminde, Østofte</i>	1319
<i>Fremmelev, Enkefru Davidsens Gaard i, Lunde</i>	620	<i>Gimlegaard, Vaalse</i>	1001
<i>Fremmelev, J. P. Hansens Gaard i, Lunde</i>	619	<i>Gislev, R. Pedersens Gaard i, Gislev</i>	158
<i>Fremmelev, H. P. Knudsens Gaard i, Lunde</i>	618	<i>Gislev Holme, N. Olsens Gaard i, Gislev</i>	162
<i>Fremmelev, Steffen Madsens Gaard i, Lunde</i>	618	<i>Gjedesby, R. N. Krighaars Gaard i, Gjedesby</i>	1101
<i>Fremmelev, Frkn. Sørensens Gaard i, Lunde</i>	620	<i>Gjerringe, N. P. Jørgensens Gaard i, Tirsted</i>	1295
<i>Fremmelevgaard, Lunde</i>	617	<i>Gjerringegaard, Tirsted</i>	1295
<i>Frigaarden, Ore</i>	681	<i>Gjerringskov, Tirsted</i>	1293
<i>Frihavegaard, Branderslev</i>	1115	<i>Gjerskov, J. J. Christiansens Gaard i, Skeby</i>	632
<i>Frihøjgaard, Fejø</i>	1337	<i>Gjerskov, M. Christiansens Gaard i, Skeby</i>	633
<i>Fritsholmgaard, Horslunde</i>	1144	<i>Gjertrudsholm, Tryggeløv</i>	329
<i>Frodelundgaard, Longelse</i>	287	<i>Gjertrudsmunde, Ringsebølle</i>	1251
<i>Froegaarden, Landet</i>	380	<i>Glansager, N. Alslev</i>	985
<i>Fryndal, Gundslev</i>	993	<i>Glaundrup, A. C. Hansens Gaard i, Skamby</i>	657
<i>Frydenlund, Gudme</i>	172	<i>Glaundrup, A. Knudsens Gaard i, Skamby</i>	658
<i>Frydenlundgaard, Skovby</i>	683	<i>Glentegaard, Allested</i>	67
<i>Frydshjem, Hillerslev</i>	118	<i>Godstedgaard, Godsted</i>	1391
<i>Frøbjerggaard, Orte</i>	853	<i>Godthaab, Longelse</i>	284
<i>Frøbjerglund, Orte</i>	854	<i>Godthaab, Væggerløse</i>	1093
<i>Frøbjerg Vestergaard, Orte</i>	852	<i>Graaesminde, Systofte</i>	1008
<i>Fuglegaard, Kettinge</i>	1399	<i>Grælegaard, Bødstrup</i>	266
<i>Fuglekilde, Højby</i>	516	<i>Grangaard, Espe</i>	78
<i>Fuglsang, Vejleby</i>	1299	<i>Granlund, Ø. Ulslev</i>	1418
<i>Fuglse, R. Andersens Gaard i, Fuglse</i>	1267	<i>Granly, Gislev</i>	158
<i>Fuglse Teglværksgaard, Fuglse</i>	1268	<i>Granly, Højby</i>	514
<i>Fyllested Mølle, Brenderup</i>	787	<i>Granlygaard, Dalby</i>	567
<i>Fæbæk, C. Clausens Gaard i, Bødstrup</i>	270	<i>Graverdal, Branderslev</i>	1113
<i>Fæbækgaard, Tullebølle</i>	319	<i>Gregersminde, Købelev</i>	1134
<i>Fæholm, Stenstrup</i>	37	<i>Gremmeløkkegaard, Indslev</i>	778
<i>Fælledgaard, Fraugde</i>	545		
<i>Fællesenggaard, Stokkemarke</i>	1239		

	Side		Side
<i>Grevegaard, Brylle</i>	469	<i>Halsted Præstegaard, Halsted</i>	1151
<i>Gribshave, S. Alslev</i>	1031	<i>Hamborggaard, Østofto</i>	1321
<i>Grieg, Idestrup</i>	1081	<i>Hamegaard, Lillebrænde</i>	958
<i>Grimmelstrup, H. I. O. O. Kochs Gaard i, N. Vedby</i>	983	<i>Handlundsgaard, Tved</i>	29
<i>Grimstrupgaard, Hunseby</i>	1348	<i>Haneholdtgaard, Hillested</i>	1311
<i>Grindløse, H. Hansens Gaard i, Grindløse</i>	662	<i>Hanneslyst, Horne</i>	95
<i>Grubbemølle, Rise</i>	248	<i>Hannestofte, Engestofte</i>	1375
<i>Grubberholm, Aastrup</i>	934	<i>Harebjerggaard, Søby</i>	872
<i>Grundegaarden, Stokkemærke</i>	1238	<i>Hareholm, Aastrup</i>	939
<i>Græshave, P. L. Petersens Gaard i, Græshave</i>	1202	<i>Harekrogsgaard, Horslunde</i>	1145
<i>Græshavegaard, Græshave</i>	1200	<i>Haremark, Falkerslev</i>	932
<i>Grødeggaard, Horbelev</i>	951	<i>Harrekildegaard, Søllinge</i>	259
<i>Grøftehave, Gudbjerg</i>	164	<i>Harrendrup Mølle, Harrendrup</i>	765
<i>Grønager, Horbelev</i>	946	<i>Harritslev, N. Nielsens Gaard i, Skovby</i>	681
<i>Grønbæk, Aasum</i>	497	<i>Haslingsminde, Kettinge</i>	1413
<i>Grøndal, Brahetrolleborg</i>	76	<i>Haulbjerggaard, Gjelsted</i>	755
<i>Grøndal, Horne</i>	92	<i>Haugbølle, H. J. Nielsens Gaard i, Humble</i>	277
<i>Grønholt, Bovense</i>	229	<i>Haugbølle, C. H. Petersens Gaard i, Humble</i>	277
<i>Grønlandgaard, Slemminge</i>	1379	<i>Haulund, Frørup</i>	242
<i>Grønnegaard, Longelse</i>	285	<i>Havager, Idestrup</i>	1074
<i>Grønnegaard, Utterslev</i>	1147	<i>Havegaard, Købelev</i>	1133
<i>Grønnemose, Oure</i>	186	<i>Havelund, Vestenskov</i>	1193
<i>Grønvang, Marstal Landsogn</i>	332	<i>Havelundgaard, Saksøbing Landsogn</i>	1352
<i>Grønvang, Rolfsted</i>	510	<i>Havelundgaard, Simmerbølle</i>	308
<i>Gudme Præstegaard, Gudme</i>	172	<i>Haveløkke, Bjerreby</i>	372
<i>Guldborg Færggaard, Brarup</i>	1063	<i>Haven, Enkefru Andersens Gaard i, Søby</i>	363
<i>Guldborggaard, Humble</i>	274	<i>Havmosegaard, Musse</i>	1393
<i>Guldborggaard, Lindelse</i>	296	<i>Havmosegaard, Vigsnæs</i>	1364
<i>Guldborggaard, Lindelse</i>	294	<i>Havndrupholm, Hellerup</i>	260
<i>Guldstubbøj, Vigsnæs</i>	1361	<i>Havnsø, M. Poulsens Gaard i, Gundslev</i>	998
<i>Gultvedholm, Kværndrup</i>	53	<i>Havnsøgaard, Gundslev</i>	1000
<i>Gumpehavegaard, Skørringe</i>	1296	<i>Havreballegaard, Horslunde</i>	1141
<i>Gundershøjgaard, Sønderby</i>	892	<i>Havrevænge, Hillerslev</i>	116
<i>Gundstrup Mølle, Hundstrup</i>	119	<i>Hedebogaarden, Veflinge</i>	718
<i>Gundsemagle, Enkefru Greens Gaard i, Torkildstrup</i>	969	<i>Hedegaard, St., Veflinge</i>	717
<i>Gundsemagle, H. O. H. Mogensens Gaard i, Torkildstrup</i>	967	<i>Heden, A. K. Andersens Gaard i, Heden</i>	109
<i>Gundsemagle, R. V. N. Palles Gaard i, Torkildstrup</i>	968	<i>Heden, K. Madsens Gaard i, Heden</i>	110
<i>Gundsemagle, H. I. Rasmussens Gaard i, Torkildstrup</i>	968	<i>Hegnsgaard, Rørup</i>	756
<i>Gundslev, H. I. I. Puges Gaard i, Gundslev</i>	990	<i>Hejrede, P. Jensen (Holtze)s Gaard i, Slemminge</i>	1380
<i>Gundslev, P. R. Strygs Gaard i, Gundslev</i>	990	<i>Hejreholm, Landet</i>	383
<i>Gurrebygaard, Gurreby</i>	1169	<i>Hejringe, Ulrich Jepsens Gaard i, Birket</i>	1123
<i>Gyldenfløjgaard, N. Alslev</i>	984	<i>Helgesminde, Skaarup</i>	19
<i>Gyldenbjerg, Landet</i>	382	<i>Hellegaard, Sørup</i>	32
<i>Gyldenbjerggaard, N. Vedby</i>	972	<i>Helleholm, Eskildstrup</i>	1035
<i>Gyrup, J. P. Jacobsens Gaard i, Hjadstrup</i>	625	<i>Helleskov, Skaarup</i>	22
		<i>Hellinge, P. Jensens Gaard i, Halsted</i>	1158
		<i>Helluf, L. Hansen Skovs Gaard i, Bjerreby</i>	370
<i>Haablykke, N. Vedby</i>	978	<i>Helskovgaard, Gamtofte</i>	842
<i>Haarby Mosegaard, Haarby</i>	906	<i>Hemmerslev, Enkefru Andersens Gaard i, Særslev</i>	688
<i>Haared, A. H. Nakskovs Gaard i, Hillested</i>	1314	<i>Hemmerslev, Enkefru Mortensens Gaard i, Særslev</i>	688
<i>Haarslev, H. P. Hansens Gaard i, Haarslev</i>	700	<i>Hemmerslev, J. H. Jørgensens Gaard i, Særslev</i>	689
<i>Haarslev Præstegaard, Haarslev</i>	701	<i>Hemmerslev, J. Larsens Gaard i, Særslev</i>	689
<i>Halmøgaard, Marstal Landsogn</i>	335	<i>Henriettelyst, Aunslev</i>	225
<i>Halsted, M. G. E. Larsens Gaard i, Halsted</i>	1153	<i>Henriksminde, Fuglse</i>	1269
<i>Halsted, A. Olsens Gaard i, Halsted</i>	1153	<i>Henriksten, Svanninge</i>	136

	Side		Side
Herredsbjerg, Flemløse	882	Holtegaard, Falkerslev	931
Herringgaard, Herringe	112	Holtegaard, Stokkemærke	1238
Herringe Præstegaard, Herringe	110	Horreby, P. A. O. Petersens Gaard i, Horreby	1019
Herritslev Skovgaard, Herritslev	1416	Horseholm, Vantinge	81
Herslebstund, Horbelev	950	Horskjærgaard, Oistrup	1260
Herslevgaard, Lindelse	293	Horslundegaard, Hillested	1312
Hesbjerggaard, Thurup	874	Horslunde Præstegaard, Horslunde	1134
Hesselager, Aunslev	214	Horsmosegaard, S. Næraa	524
Hesselbjerggaard, Flemløse	882	Hosagergaard, Tranderup	353
Hesselholm, Godsted	1389	Hothergaard, Horslunde	1137
Hesselring, Humble	283	Hougaard, L., Horslunde	1143
Hesselskovgaard, Radsted	1367	Hovgaard, Falkerslev	932
Hesseløje, Horne	101	Hovgaard, Kjærum	851
Hessum, H. Nielsens Gaard i, Skeby	632	Hovgaard, Søllinge	259
Hestehavegaard, Hillested	1311	Hovmandsminde, Stokkemærke	1246
Hesthavegaard, Saksøbing Landsogn	1350	Hulbækgaard, Godsted	1388
Hestholm, Gamtofte	847	Humblebjerg, Gudbjerg	166
Hildesgaard, Hunseby	1344	Hundelhøvegaard, Musse	1394
Himmelhøj, Nr. Ørslev	1012	Hundslev, C. Christensens Gaard i, Kølstrup	595
Hinderupgaard, Sct. Knuds	401	Husargaarden, Ollerup	54
Hirdevadgaard, Haarslev	708	Husbygaard, Husby	815
Hjadstrup, N. Simonsens Gaard i, Hjadstrup	623	Hvedeløkke, Bjerreby	368
Hjallese, H. M. V. Hansens Gaard i, Dalum	453	Hvidgaard, Stoense	326
Hjallesegaard, Ny, Dalum	454	Hvidkilde Bondegaard, Ollerup	54
Hjallese Østergaard, Dalum	453	Hvidkjær, Gjestele	82
Hjelmerupgaard, Verninge	488	Hvidkjærgaard, St., Sanderum	444
Hjelmkilde, Skaarup	21	Hvilestedgaard, Uby	811
Hjemmefærd, Humble	283	Hvirvelvang, Idestrup	1069
Hjorslev, Enkefru Hansens Gaard i, Otterup	627	Hygind Østergaard, Husby	819
Hjortholm, Køng	868	Hyldegaard, Kauslunde	737
Hjortholm, Rønninge	507	Hyldekjærgaard, Errindlev	1261
Hjorthøj, Herritslev	1415	Hæsinge, Ø., Præstegaard, Ø. Hæsinge	155
Hjortkjær, Gundslev	998	Høeghsgaard, Nysted Landsogn	1421
Hjortsø, Taagerup	1255	Høeghsminde, Hillested	1315
Hjulager, Bregninge	358	Høgaard, Gloslunde	1224
Hjulbjerggaard, Rønninge	501	Høgelund, Allested	63
Hjulmandsgaarden, Vaalse	1003	Højagergaard, N. Aaby	769
Hjulmandsgaard, Torkildstrup	965	Højagergaard, Halsted	1151
Hjælpetrang, Kappel	1197	Højagergaard, Sædinge	1271
Hjørnegaard, Lunde	613	Højbakkegaard, Døllefjelde	1384
Hjørnegaard, Ore	185	Højbakkegaard, Gurreby	1171
Hjørnegaard, Skrøbeløv	313	Højbjerggaard, Køng	868
Hjørnegaard, Ønslev	1047	Højbjerggaard, Ubberud	424
Hognkrog, Horne	105	Højbjerggaard, St., Rønninge	502
Holeby Præstegaard, Holeby	1283	Højbogaard, Aunede	1162
Holevadgaard, Holevad	830	Højbygaard, Tved	27
Holevang, Revninge	581	Høje, H. Pedersens Gaard i, Lunde	38
Holgaard, Vejlbj	751	Højedigsgaard, Birket	1124
Hollegaard, Tirsted	1294	Højemaalsmark, Paarup	418
Hollændergaarden, Landet	379	Højetgaard, Væggerløse	1087
Holmagergaard, Kettinge	1412	Højgaard, Aunslev	215
Holmegaard, Espe	79	Højgaard, Gudbjerg	166
Holmegaard, Græshave	1201	Højgaard, Dalum	452
Holmegaard, Rise	350	Højgaard, Fangel	483
Holmegaard, Verninge	486	Højgaard, Godsted	1387
Holmegaard, Vesterborg	1110	Højgaard, Grindløse	663
Holmegaard, Væggerløse	1095	Højgaard, S. Højrup	247
Holmegaard, Ny, Humble	278	Højgaard, S. Næraa	531
Holmelund, Brahetrolleborg	70	Højgaard, Ønslev	1050
Holmelund, N. Lyndelse	544	Højhusgaard, Østofte	1318
Holmskov, Hesselager	178	Højkjærsgaard, Gloslunde	1225
Holstedgaard, Marslev	604	Højtund, Lunde	38
Holstedsminde, Brarup	1062	Højlyngegaard, Hunseby	1342
Holstensgaarden, Landet	387	Højløkke, Frørup	243
		Højløkkelund, Heden	108

	Side		Side
<i>Højmark, Kværndrup</i>	50	<i>Kallehaagegaard, Døllefjelde</i>	1386
<i>Højrup, N., E. P. Hansens Gaard i, N. Højrup</i>	662	<i>Kallehave, Kølstrup</i>	603
<i>Højrup, N., H. L. Hansens Gaard i, N. Højrup</i>	661	<i>Kallehave, Nørrebroby</i>	133
<i>Højrupgaard, Hillerslev</i>	115	<i>Kallerupgaard, Flemløse</i>	881
<i>Højsager, Bregninge</i>	376	<i>Kallerupgaard, Fraugde</i>	555
<i>Højsagergaard, Hesselager</i>	181	<i>Kalsgaard, Dannemarre</i>	1213
<i>Højstrupgaard, Fangel</i>	478	<i>Kalundgaard, Asperup</i>	793
<i>Højsæde, N. Vedby</i>	975	<i>Kalø, H. Jørgensens Gaard i, Taars</i>	1356
<i>Højtegaard, Bregninge</i>	376	<i>Kalø, A. H. Lærkes Gaard i, Taars</i>	1357
<i>Højtofte, Dreslette</i>	903	<i>Kalø, P. H. Skovbys Gaard i, Taars</i>	1355
<i>Højvang, Bregninge</i>	378	<i>Kampager, Stoense</i>	328
<i>Højøkkegaard, Vervinge</i>	489	<i>Kamgaard, Fjelsted</i>	759
<i>Hønnerupgaard, Gelsted</i>	754	<i>Kamperhavegaard, Slemminge</i>	1377
<i>Høplegaard, Rødby</i>	1305	<i>Kampgaard, Rolfsted</i>	509
<i>Hørlandsgaard, Søllested</i>	1180	<i>Kampholm, Errindlev</i>	1263
<i>Høsterig, Brahetrolleborg</i>	74	<i>Kappegaard, Ønslev</i>	1049
<i>Høstrig, Vejleby</i>	1296	<i>Kaptainsgaarden, Aarslev</i>	211
<i>Høvang, Østofte</i>	1323	<i>Kaptainsgaarden, Torkildstrup</i>	966
<i>Høvedgaard, Veflinge</i>	717	<i>Karenslyst, Herritslev</i>	1414
<i>Ibsager, Bjerreby</i>	367	<i>Karensminde, Kettinge</i>	1406
<i>Ibsgaard, Dannemarre</i>	1214	<i>Karensminde, Vejlbj</i>	751
<i>Iglemose, Gislev</i>	161	<i>Karleby, A. C. Pedersens Gaard i, Karleby</i>	1021
<i>Illumsminde, Svanninge</i>	138	<i>Karleby, C. C. Skovs Gaard i, Karleby</i>	1023
<i>Imosegaard, Vissenbjerg</i>	438	<i>Karlebygaard, Godsted</i>	1388
<i>Indslev, P. Sørensens Gaard i, Indslev</i>	773	<i>Karleby, V., Frk. Hansens Gaard i, Herredskirke</i>	1117
<i>Indslev Bryggeri, Indslev</i>	774	<i>Karleby, V., H. A. Støds Arvingers Gaard i, Herredskirke</i>	1117
<i>Indslevgaard, Indslev</i>	773	<i>Karleby, Ø., H. N. Lauritzens Gaard i, Halsted</i>	1156
<i>Indslev Kro, Indslev</i>	773	<i>Karlshøj, Hesselager</i>	184
<i>Indslev Taarup, Enkefru Olsens Gaard i, Indslev</i>	778	<i>Karlsminde, Kølstrup</i>	602
<i>Ingerslyst, Munkebo</i>	577	<i>Karlstofftegaard, Rødby</i>	1302
<i>Irisdal, N. Aaby</i>	772	<i>Kasbæk, Nørrebroby</i>	126
<i>Iversminde, Thurup</i>	876	<i>Kaslunde Elmegaard, Barløse</i>	836
<i>Jennelgaard, S. Alslev</i>	1032	<i>Kaslunde Lindegaard, Barløse</i>	835
<i>Jeppegaarden, Snøde</i>	323	<i>Kasmosegaard, Kjærum</i>	850
<i>Jeppesensminde, Falkerslev</i>	929	<i>Kastager, H. Skottes Gaard i, Utterslev</i>	1148
<i>Jernæsgaard, Kappel</i>	1197	<i>Kastaniely, Dalum</i>	452
<i>Jershøve, Revninge</i>	585	<i>Kastaniely, Gamtofte</i>	841
<i>Jershøjgaard, Bødstrup</i>	265	<i>Kastaniely, S. Næraa</i>	532
<i>Jersore, N. Hansens Gaard i, Klinte</i>	669	<i>Kastebo, Haarby</i>	908
<i>Jersore, H. og N. Nicolajsens Gaard i, Klinte</i>	668	<i>Kathrinegaard, Utterslev</i>	1147
<i>Jervelund, Vor Frue Landsogn</i>	404	<i>Kattekjær, Bregninge</i>	361
<i>Johanneslyst, Søllested</i>	869	<i>Kertinge, E. C. L. Sørensens Gaard i, Kølstrup</i>	597
<i>Johannesminde, N. Vedby</i>	982	<i>Kettinge, H. Jensens Gaard i, Kettinge</i>	1396
<i>Jordbjerg, J. J. Clausens Gaard i, Kappel</i>	1199	<i>Kettinge Præstegaard, Kettinge</i>	1396
<i>Juleagergaard, Dalum</i>	451	<i>Kielspidsgaard, Søllested</i>	1179
<i>Jullerupgaard, Melby</i>	678	<i>Kildeagergaard, Davinde</i>	537
<i>Junsgaard, Gudbjerg</i>	168	<i>Kildedal, Brahetrolleborg</i>	77
<i>Juulgaard, Egense</i>	45	<i>Kildegaard, Errindlev</i>	1265
<i>Juulsgaard, Udby</i>	800	<i>Kildegaard, Kippinge</i>	1064
<i>Juulsminde, Egense</i>	42	<i>Kildegaard, Ollerup</i>	56
<i>Juulsminde, Skelby</i>	1099	<i>Kildegaard, Radsted</i>	1368
<i>Jyderodsgaard, Horslunde</i>	1142	<i>Kildegaard, Sandby</i>	1111
<i>Jystedgaard, Vesterborg</i>	1109	<i>Kildegaard, Skaarup</i>	24
<i>Jægergaard, Fjelsted</i>	765	<i>Kildegaard, Sædinge</i>	1273
<i>Jørgensminde, Fuglse</i>	1269	<i>Kildegaard, Tillitze</i>	1207
<i>Jørgensminde, Gamborg</i>	822	<i>Kildegaard, Vor Frue Landsogn</i>	402
<i>Kaadekildegaard, Vissenbjerg</i>	432	<i>Kildegaard, Østofte</i>	1317
<i>Kaahavegaard, Stokkemarke</i>	1241	<i>Kildemose, Kværndrup</i>	51
<i>Kabelhøj, Horne</i>	97	<i>Kildemosegaard, Kettinge</i>	1400
		<i>Kildemosegaard, Gurreby</i>	1172
		<i>Kildemosegaard, Vindeby</i>	1150

	Side		Side
<i>Kildeskovgaard, Ø. Ulslev</i>	1419	<i>Klyvergaard, Tillitze</i>	1206
<i>Kildevang, Kettinge</i>	1407	<i>Klæsøgaard, Lindelse</i>	292
<i>Kileagergaard, Østofte</i>	1329	<i>Kløngegaard, Tillitze</i>	1210
<i>Killerup, P. Pedersens Gaard i, Taars</i>	1358	<i>Kløverpris, Brahetrolleborg</i>	71
<i>Killerup Skovgaard, Vor Frue Landsogn</i>	408	<i>Knakgaarden, Longelse</i>	287
<i>Kinderballe, C. Madsens Gaard i, Tryg-</i>		<i>Knoldeholm, Kettinge</i>	1402
<i>geløv</i>	330	<i>Knoldsborg, Horne</i>	94
<i>Kinderballe Møllegaard, Tryggeløv</i> . .	330	<i>Knudsholm, Torkildstrup</i>	964
<i>Kippinge Østergaard, Kippinge</i>	1066	<i>Knudstrup, Eskildstrup</i>	1038
<i>Kippinge, Ø., H. Priers Gaard i, Kip-</i>		<i>Knudstrup, Kettinge</i>	1411
<i>pinge</i>	1065	<i>Knudstrupgaard, Sanderum</i>	439
<i>Kippinge, Ø., I. Sommens Gaard i,</i>		<i>Kobbelholm, Horreby</i>	1020
<i>Kippinge</i>	1066	<i>Kobberfelt, Idestrup</i>	1071
<i>Kirkeballe, Ellinge</i>	252	<i>Koborg, Herringe</i>	112
<i>Kirkebrogaard, Søllested</i>	1177	<i>Kogtvedgaard, Sct. Jørgens</i>	33
<i>Kirkeby, N., R. Keis' Gaard i, N. Kirkeby</i>	1057	<i>Kohave, Gislev</i>	162
<i>Kirkeby, S., M. Hansens Gaard i, S.</i>		<i>Kohave, Tullebølle</i>	322
<i>Kirkeby</i>	1026	<i>Kohavegaard, Allerup</i>	523
<i>Kirkeby, S., R. H. Myssens Gaard i,</i>		<i>Kohavegaard, Vejstrup</i>	194
<i>S. Kirkeby</i>	1027	<i>Kohavegaarden, Søby</i>	871
<i>Kirkeby, S., R. Pilts Gaard i, S. Kir-</i>		<i>Kokkedal, Købelev</i>	1131
<i>keby</i>	1026	<i>Kokkegaard, Hunseby</i>	1341
<i>Kirkebygaard, N. Kirkeby</i>	1057	<i>Kokrog, Horne</i>	89
<i>Kirkehøjgaard, Haarslev</i>	703	<i>Koldinggaard, Vejleby</i>	1297
<i>Kirkelygaard, Allerup</i>	522	<i>Kolshave, Enkefru Nielsens Gaard i,</i>	
<i>Kirstinehøj, Bursø</i>	1289	<i>Guldbjerg</i>	674
<i>Kjeldmosegaard, Saksøbing Landsogn</i>	1353	<i>Kolshave Præstegaard, Guldbjerg</i> . . .	675
<i>Kjeldsvang, Idestrup</i>	1079	<i>Kongsted, V. Birket</i>	1127
<i>Kjelleby, H. P. Hansens Gaard i, Vi-</i>		<i>Korkendrup, P. Hansens Gaard i, Aun-</i>	
<i>gerslev</i>	728	<i>slev</i>	221
<i>Kjellebygaard, Vigerslev</i>	730	<i>Korkendrup, L. Rasmussens Gaard i,</i>	
<i>Kjelstrup Østergaard, Vissenbjerg</i>	429	<i>Aunslev</i>	228
<i>Kjelstrupgaard, Vissenbjerg</i>	428	<i>Kornbjerggaard, Magleby</i>	297
<i>Kjertegaard, Flødstrup</i>	231	<i>Korsbækgaard, Nysted Landsogn</i>	1420
<i>Kjerte Skovgaard, Kjerte</i>	827	<i>Korsegaard, Stoense</i>	325
<i>Kjædeby, R. Hansens Gaard i, Humble</i>	280	<i>Korsgaard, Rolfsted</i>	510
<i>Kjædebyvang, Humble</i>	279	<i>Korshøjgaard, Aunslev</i>	224
<i>Kjærby, L. Mortensens Gaard i,</i>		<i>Korslundgaard, Lunde</i>	616
<i>Skovby</i>	684	<i>Korslykkegaard, Østofte</i>	1329
<i>Kjærby, A. J. Nielsens Gaard i, Skovby</i>	684	<i>Korsvejgaard, Fraugde</i>	551
<i>Kjærby, V., C. P. Hansens Gaard i,</i>		<i>Korupgaard, Ny, Korup</i>	411
<i>Agedrup</i>	592	<i>Koruplund, Vor Frue Landsogn</i>	407
<i>Kjærby, V., N. Hansens Gaard i, Age-</i>		<i>Kosterslev, J. H. Jacobsens Gaard i,</i>	
<i>drup</i>	592	<i>Særsløv</i>	699
<i>Kjærby, V., P. C. Pedersens Gaard i,</i>		<i>Kraarup, Enkefru Christensens Gaard</i>	
<i>Agedrup</i>	592	<i>i, Vaabensted</i>	1373
<i>Kjærbyholm, H. Bendtsens Gaard i,</i>		<i>Kraarup, H. Jørgensens Gaard i, Vaa-</i>	
<i>Indslev</i>	775	<i>bensted</i>	1373
<i>Kjærgaard, Systofte</i>	1010	<i>Kraarup, F. Kaares Gaard i, Vaa-</i>	
<i>Kjærhave, Nørrebroby</i>	132	<i>bensted</i>	1372
<i>Kjærhavegaard, Gamtofte</i>	845	<i>Kraarup, I. P. Larsens Gaard i, Vaa-</i>	
<i>Kjærlundgaard, Olstrup</i>	1258	<i>bensted</i>	1373
<i>Kjærmose, Aastrup</i>	936	<i>Kraghsbo, Stokkemarke</i>	1230
<i>Kjærneemark, N. Alslev</i>	985	<i>Kratskovgaard, Vaalse</i>	1005
<i>Kjærsgaard, Bellinge</i>	467	<i>Kringelborg, Birket</i>	1128
<i>Kjærsgaard, Fraugde</i>	549	<i>Kristinelund, Døllefjelde</i>	1386
<i>Kjølén, N. Vedby</i>	978	<i>Kristinesminde, Haarslev</i>	705
<i>Klaunborggaard, Halsted</i>	1152	<i>Krogaard, Gl., Tranderup</i>	352
<i>Klausholm, Sandby</i>	1112	<i>Kroggaard, Lindelse</i>	291
<i>Klinkskovgaard, Birket</i>	1125	<i>Kroggaarden, Vaabensted</i>	1372
<i>Klintegaard, Klinte</i>	667	<i>Krogshøjgaard, Vejlbjby</i>	742
<i>Klintgaard, Stokkemarke</i>	1236	<i>Krogsgaard, Aasum</i>	491
<i>Klodskov, N. L. Klausens Gaard i,</i>		<i>Krusegaard, Olstrup</i>	1259
<i>Ønslev</i>	1052	<i>Krusegaard, Holeby</i>	1283
<i>Klokkelyd, Gurreby</i>	1170	<i>Krusesminde, Idestrup</i>	1073
<i>Klokkemosegaard, Kettinge</i>	1398	<i>Krydsgaard, Hunseby</i>	1342
<i>Klokkergaard, Herritslev</i>	1415	<i>Krøngegaard, Krønge</i>	1287

	Side		Side
<i>Krøyergaard, Skrøbeløv</i>	310	<i>Langløkke, Humble</i>	283
<i>Krøyergaarden, Humble</i>	280	<i>Langstedgaard, Saksøbing Landsogn</i>	1352
<i>Kullegaard, Landet</i>	1222	<i>Langtved, H. Jensens Gaard i, Flød- strup</i>	232 232
<i>Kullerup Præstegaard, Kullerup</i>	249	<i>Langtved, Vantinge</i>	81
<i>Kullerupgaard, Kullerup</i>	249	<i>Langbælegaard, Frørup</i>	243
<i>Kullesagergaard, Stenløse</i>	463	<i>Latinergaarden, Egense</i>	48
<i>Kustrup Markgaard, Vejlbj</i>	744	<i>Laulundegaard, Vejstrup</i>	195
<i>Kvindebjerggaard, Lindelse</i>	295	<i>Lavbrogaard, Tranderup</i>	354
<i>Kvistgaard, Ejby</i>	783	<i>Lavvang, Sørslev</i>	687
<i>Kværndrup Præstegaard, Kværndrup</i> ..	49	<i>Lejbølle, N. P. Jensens Arvingers Gaard i, Bødstrup</i>	271 271
<i>Kældernæs, L. Larsens Gaard i, Stok- kemark</i>	1242	<i>Lejreggaard, Brarup</i>	1059
<i>Kærsminde, Gamtofte</i>	842	<i>Lerbjerggaard, Kjærum</i>	852
<i>Købelev Præstegaard, Købelev</i>	1130	<i>Lergaard, Oure</i>	188
<i>Købeskov, St., Veflinge</i>	720	<i>Lergaarden, Stokkemark</i>	1240
<i>Købmandsgaarden, Tullebølle</i>	320	<i>Lergravgaard, Utterslev</i>	1146
<i>Køllevang, Nysted Landsogn</i>	1420	<i>Lerhøj, Espe</i>	80
<i>Kølstrup, N. P. Andersens Gaard i, Kølstrup</i>	595	<i>Lidstrup, P. og H. Olsens Gaard i, Nr. Ørslev</i>	1015 1015
<i>Kølstrup, H. P. Walthers Gaard i, Køl- strup</i>	594	<i>Lidstrup Bakkegaard, Nr. Ørslev</i>	1014
<i>Kølstrup Præstegaard, Kølstrup</i>	594	<i>Lienlund, Kettinge</i>	1403
<i>Køng, M. C. Hansens Gaard i, Køng</i>	865	<i>Lillebrænde, Frk. Hansens Gaard i, Lil- lebrænde</i>	957 957
<i>Køng Præstegaard, Køng</i>	865	<i>Lillebrænde, H. C. Hansens Gaard i, Lillebrænde</i>	955 955
<i>Kørbitzdal, Ringe</i>	204	<i>Lillebrænde, R. C. Simonsens Gaard i, Lillebrænde</i>	955 227
<i>Kørupgaard, Indslev</i>	776	<i>Lillemosegaard, Aunslev</i>	557
<i>Laaningegaard, Vissenbjerg</i>	427	<i>Lillevang, Viby</i>	1290
<i>Ladby, H. Jensens Gaard i, Kølstrup</i> ..	601	<i>Limkjærgaard, Bursø</i>	764
<i>Ladby, L. J. Larsens Gaard i, Kølstrup</i> ..	600	<i>Lindegaard, Fjeldsted</i>	169
<i>Ladby, T. F. Møllegaards Gaard i, Køl- strup</i>	600	<i>Lindegaard, Gudbjerg</i>	513
<i>Ladefogedgaard, Fuglse</i>	1270	<i>Lindegaard, Højby</i>	1280
<i>Ladefogedgaard, S. Næraa</i>	529	<i>Lindegaard, Nebbelunde</i>	539
<i>Ladefogedgaarden, Flemløse</i>	879	<i>Lindegaard, N. Lyndelse</i>	627
<i>Ladefogedgaarden, Hesselager</i>	179	<i>Lindegaard, Otterup</i>	202
<i>Ladegaard, Søndersø</i>	711	<i>Lindegaard, Ringe</i>	459
<i>Lademærk, Horbelev</i>	950	<i>Lindegaard, Stenløse</i>	34
<i>Ladhavegaard, Taagerup</i>	1256	<i>Lindegaard, Stenstrup</i>	739
<i>Lambækgaard, Kauslunde</i>	738	<i>Lindegaard, Vejlbj</i>	1209
<i>Lamdrup, H. Hansens Gaard i, Helle- rup</i>	206	<i>Lindegaarden, Tillitze</i>	1022
<i>Landbjerg, Vaalse</i>	1061	<i>Lindhøjgaard, Karleby</i>	84
<i>Landbogaard, Kettinge</i>	1401	<i>Lindkilde, Horne</i>	44
<i>Landbrugsministeriets Forsøgsstation, Aarslev</i>	212	<i>Lindely, Egense</i>	1181
<i>Landmaalergaarden, Køng</i>	866	<i>Lindely, Søllested</i>	1108
<i>Landøgaard, Nebbelunde</i>	1279	<i>Lindesholm, Vesterborg</i>	1389
<i>Langagergaard, Bursø</i>	1292	<i>Lindeskovgaard, Godsted</i>	965
<i>Langagergaard, Højby</i>	515	<i>Lindevang, Torkildstrup</i>	242
<i>Langbjerggaard, N. Alslev</i>	988	<i>Lindhartgaard, Frørup</i>	894
<i>Langeagregaard, Rise</i>	348	<i>Lindhovedgaard, Helnæs</i>	587
<i>Langebæk, Paarup</i>	416	<i>Lindstrømsgaard, Rynkeby</i>	573
<i>Langeløkke, Fraugde</i>	554	<i>Lindøgaard, Munkebo</i>	1164
<i>Langemaalsgaard, Kjærum</i>	850	<i>Liselund, Aunede</i>	993
<i>Langemose, Landet</i>	382	<i>Lisomgaard, Gundslev</i>	1208
<i>Langeskovgaard, Søllinge</i>	257	<i>Lodnehøj, Tillitze</i>	318
<i>Langesminde, Oure</i>	187	<i>Lohalsgaard, Tullebølle</i>	306
<i>Langet, C. Poulsen Højs Gaard i, Døl- lefjelde</i>	1387	<i>Lollesgaard, Simmerbølle</i>	197
<i>Langet, A. Mortensens Gaard i, Saks- købing Landsogn</i>	1354	<i>Lombjerggaard, Ringe</i>	1053
<i>Langetgaard, Østofte</i>	1328	<i>Lommelev, A. C. I. Sværkes Gaard i, N. Kirkeby</i>	1054 1054
<i>Langfeldt, Saksøbing Landsogn</i>	1349	<i>Lomgaard, Fraugde</i>	548
<i>Langgaard, Refsvindinge</i>	251	<i>Louisenhøj, Kettinge</i>	1403
<i>Langhøjgaard, Majbølle</i>	1365	<i>Louisenlund, Vesterborg</i>	1110
<i>Langkjærgaard, Næsbyhovedbroby</i>	409		

	Side		Side
<i>Ludvigslund</i> , Birket	1129	<i>Lærkegaard</i> , Hesselager	182
<i>Ludvigsløst</i> , Brahetrolleborg	73	<i>Læsøgaard</i> , Vestenskov	1193
<i>Luenhøj</i> , Nr. Ørslev	1011	<i>Løjet</i> , R. P. V. Jensens Gaard i, Stok-	
<i>Lundager</i> , Gundslev	997	kemark	1248
<i>Lundager</i> , Skamby	651	<i>Løjetgaard</i> , Stokkemark	1249
<i>Lundagergaard</i> , Ø. Ulslev	1418	<i>Løjtøfte</i> , L., N. Hansens Gaard i, Løj-	
<i>Lundager Vestergaard</i> , Gamtofte	840	tøfte	1118
<i>Lundby</i> , R. Jacobsens Gaard i, Lan-		<i>Løjtvedgaard</i> , Skaarup	26
det	385	<i>Løkkegaard</i> , Paarup	416
<i>Lundby</i> , L. Henriksens Gaard i, Bra-		<i>Løkken</i> , Bregninge	379
rup	1059	<i>Løkken</i> , Horreby	1016
<i>Lundby</i> , A. H. Højtes Gaard i, Landet	385	<i>Løvdal</i> , Haastrup	120
<i>Lundby</i> , M., P. og L. Spurrs Gaard i,			
Brarup	1061	<i>Maale Skovgaard</i> , Viby	557
<i>Lunde</i> , V., Enkefru Frederiksens Gaard		<i>Maastenskrøggard</i> , Seden	499
i, Lunde	610	<i>Madelund</i> , Utterslev	1147
<i>Lunde</i> , V., R. Pedersens Gaard i,		<i>Maderupgaard</i> , Sørslev	699
Lunde	610	<i>Maegaard</i> , Rønninge	503
<i>Lunde</i> , V., P. G. Petersens Gaard i		<i>Maegaard</i> , Søllinge	258
Lunde	612	<i>Magerskovgaard</i> , Vaalse	1006
<i>Lunde</i> , V., R. H. Rasmussens Gaard		<i>Maglebjerg</i> , Aunslev	222
i, Lunde	611	<i>Maglebrænde</i> , I. P. R. Lejres Gaard	
<i>Lunde</i> , Ø., N. C. Nielsens Gaard i,		i, Maglebrænde	960
Lunde	611	<i>Maglebrænde</i> , H. C. I. Løjmands Gaard	
<i>Lundegaard</i> , Aarslev	212	i, Maglebrænde	960
<i>Lundegaard</i> , Asperup	790	<i>Maglemer</i> , P. Ebbes Gaard i, Hunseby	1341
<i>Lundegaard</i> , Kølstrup	598	<i>Maglemer</i> , T. Hansens Gaard i, Hun-	
<i>Lundegaard</i> , Stokkemark	1243	seby	1343
<i>Lundegaard</i> , Thurup	874	<i>Maglemose</i> , Tullebølle	322
<i>Lundegaard</i> , Vissenbjerg	432	<i>Maglemosegaard</i> , Hillested	1313
<i>Lundegaard</i> , V., Lunde	608	<i>Majgaard</i> , Brarup	1062
<i>Lundemosegaard</i> , Fejø	1338	<i>Majorgaarden</i> , Næsbyhovedbroby	410
<i>Lundeskov</i> , Vesterborg	1108	<i>Malagergaard</i> , Halsted	1155
<i>Lundgaard</i> , Idestrup	1078	<i>Mallehøj</i> , Kettinge	1409
<i>Lundhøjgaard</i> , Asperup	791	<i>Malmose</i> , Horne	91
<i>Lundsgaard</i> , Davinde	536	<i>Malmosegaard</i> , Idestrup	1077
<i>Lundsgaard</i> , Hillested	1312	<i>Malmosegaard</i> , Holeby	1285
<i>Lundsgaard</i> , Højby	515	<i>Malmshavegaard</i> , Radsted	1369
<i>Lundsgaard</i> , Lunde	38	<i>Maltrupgaard</i> , Vaabensted	1374
<i>Lundsgaard</i> , Magleby	299	<i>Marbækgaard</i> , Købelev	1130
<i>Lundsgaard</i> , Næsbyhovedbroby	410	<i>Marensminde</i> , Krønge	1287
<i>Lundsgaard</i> , Rønninge	502	<i>Margaard</i> , Gamborg	826
<i>Lundsgaard</i> , Stenløse	457	<i>Margrethelund</i> , Fuglse	1268
<i>Lundshøj</i> , Egense	47	<i>Marholm</i> , Eskildstrup	1038
<i>Lundumgaard</i> , Idestrup	1071	<i>Marielund</i> , Aunslev	215
<i>Lumby</i> , R. Jespersens Gaard i, Lumby	637	<i>Marielyst</i> , Rynkeby	591
<i>Lydinge</i> , M. E. Rasmussens Gaard i,		<i>Marienroe</i> , Vellinge	716
Krarup	122	<i>Marielyst</i> , Gurreby	1173
<i>Lykager</i> , Rise	347	<i>Marløkke</i> , Lillebrænde	959
<i>Lykkebo</i> , Sanderum	441	<i>Marrebæk</i> , L. C. Hemmingsens Gaard	
<i>Lykkegaard</i> , Haarslev	704	i, Væggerløse	1089
<i>Lykkegaard</i> , Rynkeby	589	<i>Marrebæk</i> , L. L. Rysses Gaard i, Væg-	
<i>Lykkegaard</i> , Vor Frue Landsogn	402	gerløse	1091
<i>Lykkegaard</i> , Vissenbjerg	429	<i>Marrebæk</i> , P. J. Skyttes Gaard i, Væg-	
<i>Lykkeseje</i> , Gislev	162	gerløse	1092
<i>Lykkeseje</i> , Tillitze	1210	<i>Marrebæk</i> , C. R. Suders Gaard i, Væg-	
<i>Lykkenslund</i> , Sanderum	448	gerløse	1090
<i>Lykkevang</i> , Gudbjerg	165	<i>Marremark</i> , Væggerløse	1089
<i>Lyremose</i> , Aastrup	933	<i>Marslev</i> , J. Hansens Gaard i, Marslev	604
<i>Lysbjerggaard</i> , Brudager	192	<i>Marstal Bondeby</i> , R. A. Rasmussen	
<i>Lysholm</i> , Hillested	1309	Enkes Gaard i,	334
<i>Lysmosegaard</i> , Vejlbj	751	<i>Marstal Bondeby</i> , R. Rasmussens	
<i>Lystrupgaard</i> , Aunede	1164	Gaard i,	333
<i>Lyttehøjgaard</i> , Brarup	1060	<i>Mathildelund</i> , Gamtofte	838
<i>Lyumskovgaard</i> , Ellinge	253	<i>Mellem Mølle</i> , Rønninge	505
<i>Lærkegaard</i> , Flødstrup	230	<i>Melse</i> , I. P. Christensens Gaard i,	
<i>Lærkegaard</i> , Fuglse	1267	Horbelev	949

	Side		Side
<i>Melse</i> , O. H. Thranes Gaard i, Horbelev	948	<i>Nagelsti</i> , J. Hansens Gaard i, Thoreby	1382
<i>Mensalgaard</i> , Skamby	656	<i>Navnegaarden</i> , Simmerbølle	306
<i>Mensalgaarden</i> , Aunslev	213	<i>Navnegaarden</i> , Stoense	327
<i>Mesinge</i> , R. Larsens Gaard i, Mesinge	561	<i>Nebbelundegaard</i> , Nebbelunde	1279
<i>Mettesminde</i> , Fraugde	552	<i>Nebbelunde Præstegaard</i> , Nebbelunde.	1278
<i>Midskovgaard</i> , Mesinge	562	<i>Nederbygaard</i> , Kappel	1197
<i>Mindegaard</i> , Dalby	911	<i>Nedergaard</i> , Sønderbroby	142
<i>Mindegaard</i> , Herredskirke	1116	<i>Nedergaard</i> , Søllested	870
<i>Mindsgaard</i> , Taagerup	1257	<i>Nellerod</i> , St., Haarslev	708
<i>Mogensegaard</i> , Sakskøbing Landsogn	1348	<i>Nielsminde</i> , Melby	677
<i>Morud</i> , R. Sørensens Gaard i, Vigerslev	732	<i>Nielstrupgaard</i> , N. Aaby	768
<i>Moseby</i> , H. P. M. P. Bellings Gaard i, Aastrup	935	<i>Nisted</i> , R. Rasmussens Gaard i, Lumby	639
<i>Mosegaard</i> , Brudager	174	<i>Nistedgaard</i> , Lumby	638
<i>Mosegaard</i> , Dalby	568	<i>Noralund</i> , Horne	95
<i>Mosegaard</i> , Dreslette	898	<i>Nordbjerggaard</i> , Gamborg	826
<i>Mosegaard</i> , Haarslev	705	<i>Nordbygaard</i> , Særslev	690
<i>Mosegaard</i> , Herringe	111	<i>Nordenbro</i> , C. N. Christensens Gaard i, Magleby	298
<i>Mosegaard</i> , Kirkeby	57	<i>Nordgaard</i> , N. Kirkeby	1054
<i>Mosegaard</i> , Landet	1217	<i>Nordgaard</i> , Systofte	1008
<i>Mosegaard</i> , Paarup	419	<i>Nordlunde</i> , H. Jensens Gaard i, Nordlunde	1119
<i>Mosegaard</i> , Vor Frue Landsogn	404	<i>Nordlunde</i> , O. A. Larsens Gaard i, Nordlunde	1119
<i>Mosegaarden</i> , Nørrebroby	129	<i>Nordlunde</i> , Ø., H. C. Fugls Gaard i, Halsted	1154
<i>Mosegaard Vestergaard</i> , Balslev	779	<i>Nordlunde</i> , Ø., Martin Fugls Gaard i, Halsted	1154
<i>Moseholm</i> , Nørrebroby	130	<i>Nordlunde</i> , Ø., H. N. Jensens Gaard i, Halsted	1154
<i>Moselund</i> , Thorslunde	1266	<i>Noregaard</i> , Landet	383
<i>Moserogaard</i> , Stokkemærke	1243	<i>Norreskov</i> , Nebbelunde	1281
<i>Mosevang</i> , Gurreby	1170	<i>Nygaard</i> , N. Kirkeby	1058
<i>Mosegaard</i> , Aarslev	212	<i>Nygaard</i> , Rødby	1303
<i>Muldbjerg</i> , Gundslev	989	<i>Nygaard</i> , Skovby	685
<i>Muldtofte</i> , Fangel	482	<i>Nygaard</i> , Ø. Ulslev	1418
<i>Mullerup</i> , H. P. Hansens Gaard i, Flødstrup	230	<i>Nyholm</i> , Godsted	1390
<i>Mullerygaard</i> , Hesselager	180	<i>Nykjærgaard</i> , Drigstrup	571
<i>Mullerødgaard</i> , Dreslette	902	<i>Nymarksgaard</i> , Arninge	1188
<i>Muncksgaard</i> , Bursø	1290	<i>Nymarksgaarden</i> , Kølstrup	601
<i>Munkebo Præstegaard</i> , Munkebo	576	<i>Nytoftegaard</i> , Fraugde	555
<i>Munkeby</i> , J. P. Juuls Gaard i, Tillitze	1205	<i>Nærstrandsgaard</i> , N. Vedby	974
<i>Munkegaard</i> , Viby	556	<i>Næs</i> , I. L. Kehllens Gaard i, Aastrup	940
<i>Munkeroogaard</i> , Paarup	420	<i>Næsager</i> , Sandager	829
<i>Munkerosgaard</i> , Arninge	1185	<i>Næsholt</i> , Horne	99
<i>Murrholm</i> , Vervinge	485	<i>Nøbbølle</i> , J. P. Jensens Gaard i, Ryde	1182
<i>Musse</i> , St., V. J. H. Pøhlers Gaard i, Musse	1394	<i>Nøbbølle</i> , S. Juuls Gaard i, Ryde ..	1184
<i>Mygind Damgaard</i> , Holevad	831	<i>Nøbbølle</i> , A. P. Mathiasens Gaard i, Ryde	1183
<i>Myllerupgaard</i> , Barløse	837	<i>Nøbbølle</i> , P. Mortensens Gaard i, Ryde	1183
<i>Myllerup Skovgaard</i> , Barløse	837	<i>Nøbbøllegaard</i> , Ryde	1182
<i>Møenbogaard</i> , Idestrup	1079	<i>Nøbbølle Hedegaard</i> , Horslunde	1136
<i>Mølbjerg</i> , Barløse	836	<i>Nøjsomhed</i> , Rødby	1306
<i>Mølgaard</i> , Ullerslev	237	<i>Nørhave</i> , Gjestelev	82
<i>Møllegaard</i> , Brudager	175	<i>Nørlund</i> , Horne	86
<i>Møllegaard</i> , Fjelsted	760	<i>Nørreballegaard</i> , Landet	381
<i>Møllegaard</i> , Fraugde	549	<i>Nørrebroby Præstegaard</i> , Nørrebroby ..	125
<i>Møllegaard</i> , Fuglse	1271	<i>Nørreby</i> , L. Danielsens Gaard i, Femø	1332
<i>Møllegaard</i> , Humble	282	<i>Nørreby</i> , Enkefru Jensens Gaard i, Femø	1334
<i>Møllegaard</i> , N. Kirkeby	1058	<i>Nørreby</i> , P. A. O. Pedersens Gaard i, Femø	1333
<i>Møllegaard</i> , Rønninge	506	<i>Nørreby</i> , H. Rasmussens Gaard i, Femø	1332
<i>Møllegaard</i> , Skydebjerg	863	<i>Nørredal</i> , Gurreby	1171
<i>Møllegaard</i> , S. Næraa	529	<i>Nørregaard</i> , Gudbjerg	169
<i>Møllegaarden</i> , Lunde	37	<i>Nørregaard</i> , Herringe	113
<i>Møllehøvegaard</i> , Horbelev	954	<i>Nørregaard</i> , Horreby	1016
<i>Møllehøjgaard</i> , Tranekjær	315		
<i>Møllehøjsgaard</i> , Mesinge	565		
<i>Møllelund</i> , Krarup	123		
<i>Møllergaard</i> , Ollerup	55		

	Side		Side
<i>Nørregaard</i> , Marslev	605	<i>Pommergaard</i> , Godsted	1391
<i>Nørregaard</i> , Rise	338	<i>Pommersminde</i> , Fuglse	1270
<i>Nørregaard</i> , Vantinge	82	<i>Pommerstofte</i> , A. P. Arildsens Gaard	
<i>Nørregaard</i> , Vedtofte	870	<i>i</i> , Radsted	1371
<i>Nørrehavegaard</i> , Fuglsbølle	287	<i>Pommerstofte</i> , H. Christensens Gaard	
<i>Nørremarksgaard</i> , Halsted	1157	<i>i</i> , Radsted	1371
<i>Nørremose</i> , Ellested	229	<i>Pommerstofte</i> , P. Winthers Gaard <i>i</i> ,	
<i>Nørrevang</i> , Kettinge	1404	Radsted	1370
<i>Nørrevang</i> , N. Lyndelse	538	<i>Portehøjgaard</i> , Sønderby	889
<i>Nørrevang</i> , Sædinge	1275	<i>Postgaarden</i> , Kettinge	1400
<i>Nørrevraa</i> , Hesselager	184	<i>Provstegaard</i> , Købelev	1132
<i>Odden</i> , Diernisse	77	<i>Pudselhøj</i> , Væggerløse	1086
<i>Olde</i> , H. N. Christensens Gaard <i>i</i> , Rise	343	<i>Pugerupgaard</i> , Olstrup	1260
<i>Olde</i> , C. Jensens Gaard <i>i</i> , Rise	345	<i>Pøhlsgaard</i> , Veflinge	714
<i>Ollerup Præstegaard</i> , Ollerup	53	<i>Raagelunde Skovgaard</i> , Kettinge	1400
<i>Opager</i> , A. Pedersens Gaard <i>i</i> , Landet	1216	<i>Raageskovgaard</i> , Tillitze	1209
<i>Opager</i> , N. F. Pedersens Gaard <i>i</i> ,		<i>Raagøgaard</i> , Horslunde	1137
Landet	1216	<i>Raahøj</i> , Kettinge	1408
<i>Oreby</i> , F. P. Clausens Gaard <i>i</i> , Saks-		<i>Raarud</i> , H. Pedersens Gaard <i>i</i> , Kir-	
købing Landsogn	1349	keby	61
<i>Oreby</i> , P. Rasmussens Gaard <i>i</i> , Saks-		<i>Raavang</i> , Hillested	1312
købing Landsogn	1348	<i>Radsted</i> , R. Andersens Gaard <i>i</i> , Rad-	
<i>Oregaard</i> , S. Næraa	530	sted	1368
<i>Orelund</i> , Sønderbroby	141	<i>Radsted</i> , N. Clausens Gaard <i>i</i> , Radsted	1369
<i>Ormehøj</i> , Rørup	758	<i>Radsted</i> , A. Eriksens Gaard <i>i</i> , Radsted	1368
<i>Ormsholt</i> , Landet	384	<i>Radsted</i> , N. Hansens Gaard <i>i</i> , Radsted	1367
<i>Ottenskovgaard</i> , Davinde	537	<i>Radsted</i> , R. Jensens Gaard <i>i</i> , Radsted	1368
<i>Oure</i> , H. I. O. Plougs Gaard <i>i</i> , Aa-		<i>Radsted</i> , P. Larsens Gaard <i>i</i> , Radsted	1370
strup	941	<i>Radsted</i> , Forp. Rommes Gaard <i>i</i> , Rad-	
<i>Ousmose</i> , Humble	278	sted	1370
<i>Overdrevsgaard</i> , Gloslunde	1225	<i>Radsted Præstegaard</i> , Radsted	1366
<i>Overland</i> , Frørup	243	<i>Radstraplund</i> , Marslev	607
<i>Faaholtegaard</i> , Musse	1394	<i>Rankegaard</i> , Asperup	792
<i>Paarup</i> , C. Christensens Gaard <i>i</i> , Øs-		<i>Rasmindegaard</i> , Dalum	449
tofte	1327	<i>Ratgaard</i> , Magleby	301
<i>Paarup</i> , C. Sørøpsens Gaard <i>i</i> , Østofte	1327	<i>Ravnebjerggaard</i> , Thurup	877
<i>Paarupgaard</i> , Paarup	417	<i>Ravnebjerg Søndergaard</i> , Sanderum..	448
<i>Paarup Skovgaard</i> , Ellinge	255	<i>Ravnebjerg Vestergaard</i> , Sanderum ..	447
<i>Padesø</i> , Lille, Haarslev	707	<i>Ravnlund</i> , Allested	64
<i>Padesø</i> , St., Haarslev	709	<i>Ravnsbjerg</i> , Krarup	124
<i>Pahlsbjerg</i> , Brylle	469	<i>Ravnso</i> , O. P. Hansens Gaard <i>i</i> , N.	
<i>Palleshøj</i> , Idestrup	1076	Alslev	986
<i>Pedersgave</i> , Hunseby	1347	<i>Ravnso</i> , O. C. O. Kjørups Gaard <i>i</i> ,	
<i>Pedersminde</i> , Aasum	498	N. Alslev	987
<i>Pedersminde</i> , Egense	42	<i>Reersnæs</i> , I. A. R. Nymands Gaard <i>i</i> ,	
<i>Pedersminde</i> , Fraugde	553	Østofte	1329
<i>Pedersminde</i> , Sanderum	442	<i>Reersø</i> , Enkefru Clausens Gaard <i>i</i> ,	
<i>Pederstrupgaard</i> , Longelse	286	Sakskøbing Landsogn	1354
<i>Pederstrup</i> , St., Korup	412	<i>Rejgaard</i> , Sædinge	1276
<i>Peitergaard</i> , Taagerup	1253	<i>Rejstrup</i> , H. Jørgensens Gaard <i>i</i> , Aun-	
<i>Pejruplund</i> , Orte	855	slev	223
<i>Pellesminde</i> , Bjerreby	370	<i>Rejstrup</i> , L. Larsens Gaard <i>i</i> , Aunslev	224
<i>Pennerodsgaard</i> , Vesterborg	1110	<i>Rendebækgaard</i> , Hunseby	1341
<i>Peterseje</i> , N. Vedby	978	<i>Rendergaard</i> , Kettinge	1409
<i>Petersminde</i> , Skamby	658	<i>Reveldrupgaard</i> , Guldbjerg	674
<i>Piilsgaard</i> , Gundslev	992	<i>Revninge</i> , H. P. Pedersens Gaard <i>i</i> ,	
<i>Piilshave</i> , Aastrup	933	Revninge	583
<i>Pilegaard</i> , Haarby	905	<i>Revshale</i> , M. P. Jørgensens Gaard <i>i</i> ,	
<i>Pilegaard</i> , Horslunde	1139	Maribo Landsogn	1339
<i>Pilegaard</i> , Tillitze	1210	<i>Revshalegaard</i> , Maribo Landsogn	1339
<i>Pilegaarden</i> , Dannemarre	1215	<i>Riise Møllegaard</i> , Sandby	1111
<i>Pindstoftegaard</i> , Tommerup	474	<i>Riislykke</i> , Vejleby	1296
<i>Pistolgaard</i> , Espe	77	<i>Rimersgaard</i> , Horslunde	1139
<i>Pittersminde</i> , Lillebrænde	959	<i>Rindebæk</i> , V. Hæsinge	149
<i>Plougsminde</i> , Horbelev	951	<i>Ringe</i> , L. Christensens Gaard <i>i</i> , Ringe	197
		<i>Ringe</i> , K. J. Kristensens Gaard <i>i</i> , Ringe	196

	Side		Side
<i>Ringe, A. Jensens Gaard i, N. Næraa</i>	669	<i>Rævkjærsgaard, Sønderbroby</i>	143
<i>Ringkjærslund, Bovense</i>	228	<i>Rødby Møllegaard, Rødby</i>	1301
<i>Ringlebjerg, Horreby</i>	1017	<i>Røde Klintegaard, Horne</i>	102
<i>Ringseby, Gundslev</i>	991	<i>Rødme, Enkefru Larsens Gaard i, Stenstrup</i>	36
<i>Ringsebølle, J. N. Plougs Gaard i, Ringsebølle</i>	1252	<i>Rødme, J. Rasmussens Gaard i, Stenstrup</i>	35
<i>Risbrogaard, Tlingsted</i>	1042	<i>Rønnehavegaard, Østofte</i>	1326
<i>Rise, L., A. H. Andersens Gaard i, Rise</i>	341	<i>Rønnehøj, Allerup</i>	523
<i>Rise, L., J. Groth Hansens Gaard i, Rise</i>	342	<i>Rønninge Præstegaard, Rønninge</i>	504
<i>Rise, L., H. S. Hansens Gaard i, Rise</i>	343	<i>Rørbæk, N. R. I. Bays Gaard i, Saks-købing Landsogn</i>	1350
<i>Rise, L., A. C. Madsens Gaard i, Rise</i>	339	<i>Rørbæk, A. Nielsens Gaard i, Saks-købing Landsogn</i>	1351
<i>Rise, L., P. Rasmussens Gaard i, Rise</i>	341	<i>Rørgaard, Herritslev</i>	1414
<i>Rise, St., J. Eriksens Gaard i, Rise</i>	336	<i>Rørmarkgaard, Bandholm</i>	1331
<i>Rise, St., L. P. Hansens Gaard i, Rise</i>	338	<i>Rørmoose, Horne</i>	85
<i>Rise, St., N. H. Kristensens Gaard i, Rise</i>	335	<i>Rørmoosegaard, Helnæs</i>	897
<i>Rise, St., P. Rasmussens Gaard i, Rise</i>	337	<i>Røstørngaard, Hillested</i>	1307
<i>Riserup, R. Christiansens Gaard i, N. Vedby</i>	981	<i>Salby, A. E. Christoffersens Gaard i, Mesinge</i>	564
<i>Riserupgaard, N. Vedby</i>	981	<i>Saltvig, K. Nielsens Gaard i, Stokke-marke</i>	1237
<i>Risinge, Munkebo</i>	578	<i>Saltvig, C. N. Sientes Gaard i, Stokke-marke</i>	1236
<i>Risumlund, Asperup</i>	788	<i>Samsinggaard, Refsvindinge</i>	251
<i>Rixø, Rødby</i>	1303	<i>Sandbjerggaard, Løjtofte</i>	1118
<i>Roerslev Margaard, Roerslev</i>	795	<i>Sandbjerggaard, Magleby</i>	297
<i>Roerslev Vestergaard, Roerslev</i>	794	<i>Sandbækgaard, Taars</i>	1357
<i>Rolandborg, Vestenskov</i>	1195	<i>Sandvaadgaard, Branderslev</i>	1115
<i>Rolfstedgaard (A. Hansen), Rolfsted</i>	508	<i>Sasserud, And. og Anton Møllers Gaard i, Veflinge</i>	722
<i>Rolfstedgaard (P. H. Pedersen), Rolfsted</i>	508	<i>Saunso, J. P. Christoffersens Gaard i, Vestenskov</i>	1192
<i>Rolundgaard, Udby</i>	802	<i>Saunso, N. Kistrups Gaard i, Vestenskov</i>	1191
<i>Roløkke, Tullebølle</i>	316	<i>Saunso, A. R. Pihl's Gaard i, Vestenskov</i>	1191
<i>Rosagergaard, Vejstrup</i>	192	<i>Savskærgaard, Birket</i>	1124
<i>Rosendalsgaard, Munkebo</i>	574	<i>Saxbjerg, Humble</i>	273
<i>Rosenggaard, Køng</i>	867	<i>Saxtoftegaard, Birket</i>	1126
<i>Rosenlund, Falkerslev</i>	925	<i>Schelagergaard, Søllested</i>	1178
<i>Rosenlund, Flemløse</i>	886	<i>Sebjerg, Svanninge</i>	139
<i>Rosenlund, Rynkeby</i>	590	<i>Seden Præstegaard, Seden</i>	501
<i>Rosenly, Lindelse</i>	289	<i>Seden Skovgaard, Seden</i>	500
<i>Rosenvang, Tillitze</i>	1203	<i>Sejersmark, Humble</i>	279
<i>Rosildeggaard, Vindinge</i>	263	<i>Serupgaard, Søndersø</i>	712
<i>Rostrup, J. Jensens Gaard i, Skamby</i>	646	<i>Sillestrup, J. Jensens Gaard i, Idestrup</i>	1080
<i>Rostrup, H. P. Larsens Gaard i, Skamby</i>	647	<i>Skaaninggaard, Nebbelunde</i>	1282
<i>Rostrup, A. Nielsens Gaard i, Skamby</i>	647	<i>Skaaninggaard, Radsted</i>	1369
<i>Rostrup, K. M. Poulsens Gaard i, Skamby</i>	646	<i>Skaarup, H. Jørgensens Gaard i, Dreslette</i>	902
<i>Rudergaard, Græshave</i>	1201	<i>Skaarup Skovmølle, Skaarup</i>	18
<i>Rudme, H. P. J. Havelunds Gaard i, Herringe</i>	114	<i>Skaftegaard, Vesterborg</i>	1107
<i>Ruggaard, S. Næraa</i>	531	<i>Skagensmose, Nysted Landsogn</i>	1421
<i>Rue, A. Rasmussens Gaard i, Vigerslev</i>	734	<i>Skalballe, Hesselager</i>	181
<i>Ruegaard, Vigerslev</i>	733	<i>Skalkenbjerg, Aunslev</i>	220
<i>Rue Hedegaard, Vigerslev</i>	729	<i>Skalkendrup, H. Jensens Gaard i, Aunslev</i>	220
<i>Rueskovgaard, Marslev</i>	606	<i>Skalkendrup Præstegaard, Aunslev</i>	219
<i>Ruusgaard, Hunseby</i>	1344	<i>Skaløgaard, Fejø</i>	1335
<i>Ryds-Mølle, Vigerslev</i>	731	<i>Skamby, H. Andersens Gaard i, Skamby</i>	642
<i>Rynkebjerg, Utterslev</i>	1145	<i>Skamby, J. Jensens Gaard i, Skamby</i>	643
<i>Rynkeby, A. Jensens Gaard i, Rynkeby</i>	589	<i>Skamby, J. Madsens Gaard i, Skamby</i>	644
<i>Rynkebygaard, Rynkeby</i>	588	<i>Skamby, J. P. M. Olsens Gaard i, Skamby</i>	645
<i>Ryslinge, Ryslinge</i>	205		
<i>Rysvang, Brenderup</i>	784		
<i>Rytterbjerg, Horbelev</i>	950		
<i>Ryttergaarden, Gundslev</i>	999		
<i>Ryttergaarden, Idestrup</i>	1070		
<i>Rævehavegaard, Vervinge</i>	486		

	Side		Side
Skamby, N. V. Olsens Gaard i, Skamby	646	Skovhøjgaard, Stenløse	456
Skamby, N. T. Pedersens Gaard i, Skamby	642	Skovlund, Arninge	1187
Skarrebækgaard, Kettinge	1410	Skovlund, Fuglse	1269
Skeby Præstegaard, Skeby	631	Skovlund, N. Aaby	771
Skelby, L. T. C. Larsens Gaard i, Skelby	1098	Skovlund, N. Ørslev	1015
Skelby, N. Lolles Gaard i, Skelby	1097	Skovlunde, Flødstrup	244
Skelbygaard, Skelby	1096	Skovlykkegaard, Brændekilde	455
Skelby Præstegaard, Skelby	1096	Skovly, Karleby	1024
Skiftekjær, Bjerreby	375	Skovly, Kettinge	1399
Skigaard, Falkerslev	929	Skovly, Rise	345
Skindager, Tullebølle	323	Skovlyst, Bregninge	377
Skindballe, Landet	383	Skovlyst, Horne	107
Skippergaard, Horslunde	1141	Skovlyst, V. Skjerninge	153
Skippergaarden, Aastrup	934	Skovlyst, Væggerløse	1094
Skjellerupgaard, Skjellerup	252	Skovlænge, C. P. N. Hovmands Gaard i, Skovlænge	1167
Skjerninggaard, Ø. Skjerninge	30	Skovlænge, N. P. C. Nielsens Gaard i, Skovlænge	1166
Skjoldgaard, Gudbjerg	164	Skovlænge, H. O. Olsens Gaard i, Skovlænge	1167
Skodsebølle, H. P. S. Eriksens Gaard i, Landet	1220	Skovløkkegaard, Idstrup	1081
Skodsebølle, Enkefru Frederiksens Gaard i, Landet	1220	Skovmarksgaard, Holeby	1285
Skodsebølle, E. Larsens Gaard i, Landet	1221	Skovrøvgård, N. Lyndelse	538
Skodsebølle, Enkefru Lunds Gaard i, Landet	1219	Skovagergaard, Kølstrup	599
Skodsebølle, N. P. Nielsens Gaard i, Landet	1219	Skovsagergaard, Vejlbjby	752
Skodsebølle, P. A. Pedersens Gaard i, Landet	1221	Skovsbo, Egense	46
Skovagergaard, Aunede	1162	Skovsbogaard, Egense	46
Skovagergaard, Stokkemærke	1242	Skovsby Højgaard, Vissenbjerg	429
Skovby, I. P. O. Bodings Gaard i, Gundslev	996	Skovsgaard, Paarup	414
Skovby, A. J. Jensens Gaard i, Bregninge	360	Skovsgaard, Østofte	1325
Skovby, R. P. Lejres Gaard i, Gundslev	998	Skovslund, Ringe	200
Skovby, H. P. Mogensens Gaard i, Gundslev	996	Skovsmosegaard, Ringsebølle	1253
Skovby, H. H. Nissens Gaard i, Bregninge	359	Skredtorpe, R. Christensens Gaard i, Vindeby	1150
Skovby Mejerigaard, Gundslev	997	Skræppenborg, Brylle	470
Skovby, Ø., S. E. V. Madsens Gaard i, Grøshave	1200	Skræppenborg, Oure	190
Skovbøllegaard, Errindlev	1263	Skrøbbeshave, Aunslev	217
Skovdal, Sædinge	1277	Skudager, Torkildstrup	966
Skovgaard, Birket	1130	Skydebjerg Præstegaard, Skydebjerg	861
Skovgaard, Espe	79	Skyggedal, N. Vedby	975
Skovgaard, Fraugde	550	Skyggelund, Brahetrolleborg	75
Skovgaard, Gudbjerg	168	Skytteballe, Magleby	301
Skovgaard, Indslev	777	Skyttegaarden, Horreby	1019
Skovgaard, Kirkeby	59	Skyttegaard, V. Hæsinge	149
Skovgaard, Lunde	40	Skyttehøj, Kettinge	1405
Skovgaard, Munkebo	576	Skyttekjærgaard, Magleby	304
Skovgaard, Nr. Ørslev	1012	Skøjace, Gjedesby	1102
Skovgaard, Rolfsted	511	Skønaa, Brahetrolleborg	74
Skovgaard, Skaarup	25	Skørringegaard, Skørringe	1301
Skovgaard, Skaarup	21	Slagstrup, K. C. Nielsens Gaard i, Særslev	691
Skovgaard, S. Alslev	1032	Slemminge, L., I. L. Holses Gaard i, Slemminge	1379
Skovgaard, S. Næraa	525	Slemminge, L., F. P. Løjes Gaard i, Slemminge	1378
Skovgaard, Vejleby	1299	Sletterødgaard, Fjelsted	763
Skovgaard, L., Halsted	1161	Slippensgaard, Rise	347
Skovgaard, Ø., Stokkemærke	1234	Slotsbjerg, S. Kirkeby	1030
Skovhave, Gislew	160	Slotsgaard, Uterslev	1148
Skovholt, Horbelev	953	Slotshavegaard, Horbelev	954
Skovhusgaard, Ore	680	Smidstrup, P. Andersens Gaard i, Guldbjerg	676
		Slottet, Ollerup	57
		Slusegaard, Landet	1218
		Sløserup, H. P. R. Ebbes Gaard i, Thoreby	1383
		Snarupvang, Krarup	124

	Side		Side
<i>Snebjerggaard</i> , Humble	275	<i>Stensgaard</i> , Fangel	480
<i>Snedkergaard</i> en, Tullebølle	318	<i>Stensgaard</i> , Flemløse	884
<i>Sniikjergaard</i> , Stokkemærke	1226	<i>Stensgaard</i> , Horbelev	943
<i>Soesmarke</i> , C. A. Boesens Gaard i, Majbølle	1365	<i>Stensgaard</i> , Sandager	830
<i>Soesmarke</i> , J. Boesens Gaard i, Majbølle	1365	<i>Stensgaard</i> , Væggerløse	1087
<i>Soesmarke</i> , C. P. Hansens Gaard i, Majbølle	1365	<i>Stensledgaard</i> , Gamtofte	840
<i>Soesmarke</i> , P. Pedersens Gaard i, Majbølle	1365	<i>Stenstrupgaard</i> , Horslunde	1138
<i>Sokkehøvegaard</i> , Arninge	1189	<i>Stenøregaard</i> , Kappel	1196
<i>Solbakkegaard</i> , Landet	1220	<i>Stevnbogaard</i> , Særsløv	698
<i>Solbakken</i> , Aastrup	942	<i>Stevningsgaard</i> , Kværndrup	53
<i>Solbakken</i> , Aasum	495	<i>Stevrbogaard</i> , Ollerup	55
<i>Solbakken</i> , Nørrebroby	134	<i>Stieager</i> , Horne	96
<i>Solbakken</i> , Sædinge	1273	<i>Stillegaard</i> , Skaarup	20
<i>Solbjerggaard</i> , Arninge	1187	<i>Stilundgaard</i> , Kettinge	1413
<i>Solbjerggaard</i> , Hunseby	1345	<i>Stjernegaard</i> , Gudbjerg	163
<i>Solgaard</i> , Ullerslev	245	<i>Stjoul</i> , J. Pedersens Gaard i, Bjerreby	367
<i>Solhøj</i> , Gudme	172	<i>Stokholm</i> , Lunde	39
<i>Solskifte</i> , Marstal Landsogn	333	<i>Stokkeby</i> , J. J. Hansens Gaard i, Rise	346
<i>Solvang</i> , Kettinge	1399	<i>Stokkebygaard</i> , Rise	344
<i>Sommerbo</i> , Vaalse	1007	<i>Stokkemærke</i> , F. C. Clausens Gaard i, Stokkemærke	1228
<i>Sommersholm</i> , Dreslette	901	<i>Stokkemærke</i> , J. P. Christensen (Bruun)s Gaard i, Stokkemærke	1233
<i>Sophiedal</i> , N. Vedby	979	<i>Stokkemærke</i> , C. P. Dalbæks Gaard i, Stokkemærke	1233
<i>Sophiesminde</i> , Birket	1122	<i>Stokkemærke</i> , C. A. Jørgensens Gaard i, Stokkemærke	1231
<i>Sophiesminde</i> , N. Lyndelse	543	<i>Stokkemærke</i> , F. Knudsens Gaard i, Stokkemærke	1231
<i>Sophienborg</i> , Hellerup	260	<i>Stokkemærke</i> , P. Madsens Gaard i, Stokkemærke	1232
<i>Sofienholm</i> , Lunde	613	<i>Stokkemærke</i> , Enkefru Nielsens Gaard i, Stokkemærke	1230
<i>Sortsø</i> , J. Hansens Gaard i, Gundslev	995	<i>Stokkemærke</i> , C. A. H. Plougs Gaard i, Stokkemærke	1227
<i>Sortsø</i> , K. P. Christoffersens Gaard i, Gundslev	994	<i>Stokkemærke</i> , Enkefru Vævers Gaard i, Stokkemærke	1229
<i>Sparregaard</i> , Brarup	1062	<i>Storehavegaard</i> , Revninge	584
<i>Spedsberg</i> , Ubberud	425	<i>Stormgaard</i> , Sønderbroby	142
<i>Spjeldgaard</i> , Hillerslev	115	<i>Stouby</i> , H. P. P. Boesens Gaard i, Væggerløse	1095
<i>Sporebjerg</i> , Horreby	1021	<i>Stougaard</i> , Bregninge	379
<i>Stadager</i> , Lillebrænde	956	<i>Strandagergaard</i> , Stokkemærke	1241
<i>Stangemark</i> , Thingsted	1042	<i>Strandby</i> , N. Larsens Gaard i, Haarby	910
<i>Stanghjelms</i> , V. Skjærninge	150	<i>Strandbygaard</i> , V. Ulslev	1420
<i>Stanghøj</i> , Nr. Ørslev	1013	<i>Strandgaard</i> , Aunede	1165
<i>Stauerbjerggaard</i> , Aunede	1163	<i>Strandgaard</i> , Lumby	635
<i>Stauerhøjgaard</i> , Mesinge	562	<i>Strandgaard</i> , Vestenskov	1194
<i>Staugaard</i> , Dreslette	899	<i>Strandgaarden</i> , Kettinge	1410
<i>Staurby Søndergaard</i> , Vejlbj	748	<i>Strandholm</i> , Roerslev	795
<i>Staurby Østergaard</i> , Vejlbj	748	<i>Strandhøjgaard</i> , N. Alslev	985
<i>Staus Mølle</i> , Bjerreby	369	<i>Strandlyst</i> , Sønderby	890
<i>Steensgaard Møllegaard</i> , Stoense	328	<i>Strandvedgaard</i> , N. Alslev	987
<i>Steffenseje</i> , Taars	1355	<i>Strandvejgaard</i> , Kippinge	1067
<i>Steffensgaard</i> , Nørrebroby	130	<i>Stryhns Eje</i> , Birket	1129
<i>Steffensminde</i> , Thoreby	1382	<i>Strærup</i> , A. Andersens Gaard i, Dreslette	902
<i>Stenager</i> , Hesselager	182	<i>Stubbegaard</i> , Vestenskov	1195
<i>Stenagergaard</i> , Aasum	496	<i>Stubberup</i> , H. P. Skovs Gaard i, Thingsted	1041
<i>Stenagergaard</i> , Hillested	1306	<i>Studehavegaard</i> , Errindlev	1261
<i>Stenbjerg</i> , Horne	106	<i>Stuegaarden</i> , Barløse	834
<i>Stenbjerggaard</i> , Fjelde	1382	<i>Studsholt</i> , Stokkemærke	1245
<i>Stenggaard</i> , Gudbjerg	171	<i>Stønnergaard</i> , Bjerreby	371
<i>Stengaarden</i> , Købelev	1132	<i>Størbygaard</i> , Thurup	876
<i>Stenlykkegaard</i> , Søllested	1175	<i>Suderballegaard</i> , Halsted	1153
<i>Stenløkke</i> , Ringe	198	<i>Sudergaard</i> , Falkerslev	932
<i>Stenmøllegaard</i> , Svindinge	207		
<i>Stensbjerg</i> , Sønderbroby	140		
<i>Stensbo</i> , S. Højrup	248		
<i>Stensborg</i> , Gurreby	1173		
<i>Stensby</i> , N. S. C. Rasmussens Gaard i, Skamby	659		
<i>Stensgaard</i> , Bellinge	466		

	Side		Side
Suhrsgaard, Dannemarre	1212	Søndergaard, Stoense	324
Sulkendrup, C. H. Christiansens Gaard i, Hellerup	262	Søndergaard, Ulbølle	154
Sulkendrup Mølle, Vindinge	263	Søndergaard, Østoftø	1328
Sullerup, I. C. H. Sommers Gaard i, Torkildstrup	966	Sønderherredgaard, Fejø	1334
Sundagergaard, Svanninge	139	Sønderhjørne, Horne	98
Sundshøj Mølle, Lunde	41	Sønderled, Seden	501
Svanegaard, Lumby	634	Sønderlund, Horne	102
Svalevang, Allested	68	Sønderlung, V. Skjerninge	153
Svejsminde, Horbelev	952	Søndermark, Landet	386
Svendekilde, Musse	1392	Søndermark, Søllested	1181
Svendekjær, Paarup	420	Søndermarkgaard, Holeby	1286
Svendstrup, C. Jeppesens Gaard i, Særsløv	693	Sønderside, Skaarup	23
Svendstrup Grevegaard, Stenløse	463	Sønderskov, Nørrebroby	126
Svennerogaard, Horne	90	Sønderskovgaard, Allerup	521
Svindinge, P. Nielsens Gaard i, Svindinge	208	Sønderskovgaard, Bødstrup	266
Svindinge, R. Rasmussens Gaard i, Svindinge	209	Sønderskovgaard, Longelse	285
Svindinge Præstegaard, Svindinge	205	Sønderskovgaard, Stokkemærke	1235
Svogergaard, Aastrup	942	Søndersø, N. J. Hansens Gaard i, Søndersø	710
Sværdborg, Gundslev	995	Søndertofte, Halsted	1159
Sydringgaard, Snøde	324	Søndertofte, Holeby	1284
Systofte, H. K. H. Wirkes Gaard i, Systofte	1007	Søndertoftegaard, Idestrup	1071
Syvkjærgaard, S. Næraa	527	Søndertoftegaard, Kappel	1198
Sædager, Aastrup	937	Sørup, J. Hansens Gaard i, Sørup	31
Sædekildegaard, Bellinge	466	Sørup, H. Mikkelsens Gaard i, Østoftø	1322
Sædinge, Enkefru Pugerups Gaard i, Sædinge	1273	Sørup, H. J. Pedersens Gaard i, Eskildstrup	1036
Særsløv, J. J. Jeppesens Gaard i, Særsløv	687	Sørup, P. A. Pedersens Gaard i, Østoftø	1322
Særsløv, P. Jørgensens Gaard i, Horbelev	947	Taaderup, N. P. L. Kyllings Gaard i, Thingsted	1039
Særsløv, H. K. Mortensens Gaard i, Horbelev	947	Taaderup Præstegaard, Thingsted	1038
Særsløv, H. P. M. Mortensens Gaard i, Horbelev	946	Taagebjerg, Bødstrup	269
Søbakkegaard, Korup	413	Taagerupgaard, Taagerup	1254
Søbjerggaard, Aunslev	222	Taareby, P. A. Jørgensens Gaard i, Ryde	1185
Søbjerggaard, Tillitze	1207	Taars, Enkefru Arildsens Gaard i, Taars	1354
Søborggaard, Revninge	585	Taars, Enkefru Rasmussens Gaard i, Sandby	1112
Søbygaard, Søby	544	Taarsgaard, Sandby	1112
Søbygaard, Søby	362	Taarup, Enkefru Clausens Gaard i, Mesinge	566
Søby, Sø, Enkefru Iversens Gaard i, Søby	873	Taarup, J. M. Hansens Gaard i, Lumby	637
Søbæksgaard, Espe	80	Taarup, M. C. Madsens Gaard i, Lumby	636
Søgaard, Birket	1125	Taarup, Enkefru Sørensens Gaard i, Mesinge	566
Søgaard, Horslunde	1144	Taarup Overgaard, Gelsted	752
Søgaard, Munkebo	581	Taasinge, L., Bjerreby	371
Søgaard, Ringsebølle	1250	Taastrup, N., N. Andersens Gaard i, Horbelev	944
Søgaard, Svanninge	135	Taastrup, L. Jensens Gaard i, Lunde	615
Søgaard, Sønderby	888	Taastrup, N., J. A. Jørgensens Gaard i, Horbelev	943
Søkilde, Brahetrolleborg	72	Taastruplund, Lunde	615
Sølund, Slemminge	1381	Taastrup, N., H. P. H. Westens Gaard i, Horbelev	944
Sølyst, Tirsted	1293	Tallerupgaard, Tommerup	474
Sømarkgaard, Frørup	239	Tammetange, Stokkemærke	1229
Sømosegaard, Frørup	240	Tangaa Mølle, Svindinge	209
Sønderbol, Allested	67	Tankefuld, Egense	48
Sønderbroby Præstegaard, Sønderbroby	141	Tanninggaard, Brarup	1059
Sønderby, V. Møllers Gaard i, Femø	1331	Tavlager, N. Vedby	982
Sønderby, N. L. Rasmussens Gaard i, Sønderby	893	Teglbændergaarden, Lillebrænde	958
Sønderby Præstegaard, Sønderby	887	Teglgaarden, Frørup	242
Søndergaard, Gloslunde	1224	Teglgaard, Ullerslev	238
		Teglværksgaard, Krogsbølle	670
		Teglværksgaarden, Vejle	68

	Side		Side
<i>Terpegaard, Kjærum</i>	848	<i>Tornbjerg, L., Fraugde</i>	547
<i>Tevringegaard, Veflinge</i>	721	<i>Tornevitshave, Tillitze</i>	1204
<i>Tevringegaard, Veflinge</i>	721	<i>Torpegaard, Skrøbelev</i>	314
<i>Thaarslundgaard, Mesinge</i>	567	<i>Torrig, P. Karstensens Gaard i, Birket</i>	1121
<i>Thingberggaard, Verninge</i>	485	<i>Torriggaard, Birket</i>	1123
<i>Thinghusgaard, Horslunde</i>	1140	<i>Tostrupgaard, Døllefelde</i>	1384
<i>Thingsted, Gudme</i>	174	<i>Tottesholm, Tullebølle</i>	317
<i>Thingsted, N. P. Stranges Gaard i,</i>		<i>Tougsgaard, Nørrebroby</i>	127
<i>Thingsted</i>	1039	<i>Tranemark, Maglebrænde</i>	961
<i>Thomasminde, Tranderup</i>	357	<i>Trannesegaard, Kappel</i>	1198
<i>Thomasminde, Olstrup</i>	1259	<i>Tredie Billegaard, Sædinge</i>	1274
<i>Thomasminde, Stokkemarke</i>	1237	<i>Trindekjærgaard, Stenløse</i>	462
<i>Thomasminde, Udby</i>	801	<i>Troelseby, M. J. Mogensens Gaard i,</i>	
<i>Thorbøllegaard, Rolfsted</i>	511	<i>Sillested</i>	1176
<i>Thorkilde, Idestrup</i>	1076	<i>Troelseby, L. Petersens Gaard i, Søl-</i>	
<i>Thorslundegaard, Købelev</i>	1133	<i>lested</i>	1175
<i>Thorup, J. Christensens Gaard i,</i>		<i>Troelseby Arvegaard, Søllested</i>	1176
<i>Skamby</i>	656	<i>Troelsegaard, Ubberud</i>	422
<i>Thorup, P. Olsens Gaard i, Skamby</i>	655	<i>Troelskjær, Ø. Ulslev</i>	1417
<i>Thorupgaard, Rise</i>	340	<i>Troensgaard, Lillebrænde</i>	957
<i>Thoruplund, Aasum</i>	490	<i>Tronggaard, N. Alslev</i>	984
<i>Thorøgaard, Kjærum</i>	851	<i>Truelstrup, L. H. Skovs Gaard i, Fal-</i>	
<i>Thronholtgaard, Stokkemarke</i>	1235	<i>kerslev</i>	926
<i>Thurupgaard, Thurup</i>	873	<i>Truelstrup, O. Thranses Gaard i, Fal-</i>	
<i>Thurup Mølle, Thurup</i>	875	<i>kerslev</i>	926
<i>Tidsevkrog, Svanninge</i>	137	<i>Trunholm, Højby</i>	517
<i>Tiljevang, Skaarup</i>	20	<i>Truntegaard, Ørsted</i>	860
<i>Tjennemarke, R. P. H. Møllers Gaard</i>		<i>Tryden, Gelsted</i>	752
<i>i, Stokkemarke</i>	1239	<i>Trøjborggaard, Fejø</i>	1336
<i>Tjennemarke, H. O. Nielsens-Borres</i>		<i>Trøstrupgaard, Korup</i>	411
<i>Gaard i, Stokkemarke</i>	1238	<i>Tuagaard, Kjærum</i>	849
<i>Tjørnehøjgaard, Musse</i>	1393	<i>Tunnerup, M. H. Christiansens Gaard</i>	
<i>Toftegaard, Allesø</i>	640	<i>i, Karleby</i>	1025
<i>Toftegaard, Asperup</i>	788	<i>Tvedegaard, Hillested</i>	1308
<i>Toftegaard, Flemløse</i>	878	<i>Tvedgaard, Tved</i>	28
<i>Toftegaard, Halsted</i>	1151	<i>Tvegaard, N. Aaby</i>	766
<i>Toftegaard, Helnæs</i>	894	<i>Twillinggaard, Danmark</i>	1213
<i>Toftegaard, Hunseby</i>	1343	<i>Twillingaarden, Udby</i>	810
<i>Toftegaard, Kjærum</i>	851	<i>Trundegaard, Bjerreby</i>	372
<i>Toftegaard, Munkebo</i>	575	<i>Twingsbjerggaard, Barløse</i>	835
<i>Toftegaard, Nebbelunde</i>	1282	<i>Tyhavegaard, Majbølle</i>	1364
<i>Toftegaard, Ringsebølle</i>	1253	<i>Tyskergaarden, Kettinge</i>	1408
<i>Toftegaard, Rynkeby</i>	591	<i>Tæbjerg, Lindelse</i>	293
<i>Toftegaard, Simmerbølle</i>	307	<i>Tøjsted, Haarby</i>	907
<i>Toftegaard, Skrøbelev</i>	312	<i>Tønsberg, Vesterborg</i>	1106
<i>Toftegaard, Søllested</i>	1178		
<i>Toftegaard, S. Næraa</i>	533	<i>Udbygaard, Udby</i>	806
<i>Toftegaard, Tranderup</i>	354	<i>Udby Mosegaard, Udby</i>	804
<i>Toftehøjgaard, Gjedesby</i>	1102	<i>Udenby, Horne</i>	90
<i>Toftækær, Herritslev</i>	1416	<i>Uglebjerggaard, Humble</i>	281
<i>Toftelundgaard, Døllefelde</i>	1385	<i>Ugleholm, Godsted</i>	1391
<i>Toftemosegaard, Stokkemarke</i>	1244	<i>Uhrne Strandgaard, Horslunde</i>	1136
<i>Tofteslund, Stenløse</i>	461	<i>Ulfskovgaard, Orte</i>	857
<i>Toftlund, Ø. Skjerninge</i>	30	<i>Ullerup, C. Hansens Gaard i, Skamby</i>	650
<i>Toldregaaard, Løjtofte</i>	1119	<i>Ullerup Enggaard, Skamby</i>	651
<i>Tommerupgaard, Haarby</i>	906	<i>Ullerup, N. V. Møllegaards Gaard i,</i>	
<i>Tommerupgaard, Svanninge</i>	138	<i>Skamby</i>	652
<i>Tommerup Højskole, Tommerup</i>	472	<i>Ullerup, N. C. Rasmussens Gaard i,</i>	
<i>Tommerup Præstegaard, Tommerup</i>	475	<i>Skamby</i>	653
<i>Tommerup Teglværk, Tommerup</i>	476	<i>Ullerslev, H. P. Hansens Gaard i, Ul-</i>	
<i>Topgaarden, Orte</i>	856	<i>lerslev</i>	235
<i>Tordenkjær, Taagerup</i>	1254	<i>Ullerslev, C. I. F. Jacobsens Gaard i,</i>	
<i>Torkildstrup, H. P. Kappels Gaard i,</i>		<i>Aunede</i>	1163
<i>Torkildstrup</i>	963	<i>Ullerslevgaard, Ullerslev</i>	236
<i>Torkildstrup, I. L. Stranges Gaard i,</i>		<i>Ulslev, Ø., C. P. Juuls Gaard i, Ø. Ul-</i>	
<i>Torkildstrup</i>	962	<i>slev</i>	1418
<i>Torkildstrupgaard, Torkildstrup</i>	963	<i>Ulsvager, Ullerslev</i>	238

	Side		Side
<i>Ulvbjerg, Kauslunde</i>	739	<i>Vestermølle, V. Skjerninge</i>	151
<i>Ulsmose, Hesselager</i>	178	<i>Vesterris, Bregninge</i>	361
<i>Urehøj, Ø. Ulslev</i>	1417	<i>Vesterude, Søby</i>	364
<i>Urtemosegaard, Østofte</i>	1320	<i>Vestervang, Vejleby</i>	1300
<i>Utterslevgaard, Utterslev</i>	1145	<i>Vibelangsgaard, Paarup</i>	421
<i>Vaabenholm, Flødstrup</i>	232	<i>Viby Bygbjerggaard, Udby</i>	809
<i>Vaabensted, H. S. Hansens Gaard i, Vaabensted</i>	1371	<i>Vibygaard, Udby</i>	807
<i>Vaabensted Præstegaard, Vaabensted</i> ..	1371	<i>Viby Mølle, Udby</i>	809
<i>Vaesgaard, Dannemarre</i>	1211	<i>Viby, L. Møllers Gaard i, Viby</i>	558
<i>Vaalse, Enkefru Bondes Gaard i, Vaalse</i>	1003	<i>Viby Nørregaard, Udby</i>	811
<i>Vaalse Præstegaard, Vaalse</i>	1001	<i>Viby Præstegaard, Viby</i>	559
<i>Valdemarskilde, Maribo Landsogn</i>	1339	<i>Viby Søndergaard, Udby</i>	808
<i>Vandmøllegaard, Vesterborg</i>	1106	<i>Viby Vestergaard, Udby</i>	812
<i>Vangager, Aunslev</i>	223	<i>Viby Østergaard, Udby</i>	813
<i>Vangbygaard, Asperup</i>	793	<i>Vidbjerggaard, Vaalse</i>	1004
<i>Vangeledgaard, Stenløse</i>	458	<i>Vigerslev, Enkefru Andersens Gaard i, Vigerslev</i>	727
<i>Vangelyst, Sanderum</i>	441	<i>Vigerslev, B. Bendtsens Gaard i, Vigerslev</i>	726
<i>Vankelgaard, Kværndrup</i>	49	<i>Vigerslev, A. Haugaards Gaard i, Vigerslev</i>	726
<i>Varbjerggaard, Brenderup</i>	787	<i>Vigerslev Præstegaard, Vigerslev</i>	728
<i>Vedby, N., H. P. H. Boesens Gaard i, N. Vedby</i>	974	<i>Viemose, Allerup</i>	519
<i>Vedby, S., N. P. P. Ottes Gaard i, Idestrup</i>	1068	<i>Vievang, Flødstrup</i>	230
<i>Vedelshavegaard, Asperup</i>	790	<i>Vievold, Landet</i>	381
<i>Veflinge, A. P. Andersens Gaard i, Veflinge</i>	713	<i>Vignæs, Enkefru Andersens Gaard i, Vignæs</i>	1359
<i>Veflinge, A. P. Andersens Gaard i, Veflinge</i>	715	<i>Vignæs, H. O. Børsens Gaard i, Vignæs</i>	1362
<i>Veflinge, A. P. Andersens Gaard i, Veflinge</i>	715	<i>Vignæs, R. Jacobsens Gaard i, Vignæs</i>	1363
<i>Vejby Munkgaard, Vejlbj</i>	740	<i>Vignæs, H. P. Hansens Gaard i, Vignæs</i>	1360
<i>Vejlegaard, Bjerreby</i>	373	<i>Vignæs, Forp. Henriksens Gaard i, Vignæs</i>	1360
<i>Vejlegaard, Revninge</i>	582	<i>Vignæs, L. C. Nymands Gaard i, Vignæs</i>	1364
<i>Vejlø, Sandby</i>	1113	<i>Vignæs, H. P. Pedersens Gaard i, Vignæs</i>	1362
<i>Vejmandsgaard, Skaarup</i>	25	<i>Vignæs, I. A. Pauliks Gaard i, Vignæs</i>	1363
<i>Vejringe, J. Olsens Gaard i, Aastrup</i> ..	939	<i>Vignæs, H. I. R. Tambours Gaard i, Vignæs</i>	1359
<i>Vejringe, L. C. Frimands Gaard i, Aastrup</i> ..	938	<i>Villasmінде, Bellinge</i>	466
<i>Vejringe, C. C. R. Lejres Gaard i, Aastrup</i> ..	940	<i>Villa Viciosa, Horne</i>	93
<i>Vejringe, I. L. Stranges Gaard i, Aastrup</i> ..	938	<i>Vimpelvang, Gudbjerg</i>	170
<i>Vejsnæs, Rise</i>	351	<i>Vinbogaard, Eskildstrup</i>	1037
<i>Vennelykke, Halsted</i>	1158	<i>Vindeby Hedegaard, Vindeby</i>	1149
<i>Vennershaab, Birket</i>	1122	<i>Vindeby Præstegaard, Vindeby</i>	1149
<i>Vennershaab, Branderslev</i>	1114	<i>Vindeby, A. N. Rasmussens Gaard i, Bregninge</i>	375
<i>Vennershaab, Skelby</i>	1099	<i>Vindeltorpegaard, Skrøbeløv</i>	310
<i>Venskabsminde, Brahetrolleborg</i>	71	<i>Vindfældegaard, Stokkemarke</i>	1228
<i>Venteløkkegaard, Veflinge</i>	719	<i>Virket, P. P. Skyttes Gaard i, Falkerslev</i>	931
<i>Verninge Præstegaard, Verninge</i>	489	<i>Virket, H. I. L. Stranges Gaard i, Falkerslev</i>	930
<i>Vesteborg, N. Kirkeby</i>	1056	<i>Visbygaard, Gl., Flødstrup</i>	233
<i>Vestegaard, Tranderup</i>	355	<i>Visbygaard, Ny, Flødstrup</i>	233
<i>Vestenskov Præstegaard, Vestenskov</i> ..	1190	<i>Vissenbjerg Møllegaard, Vissenbjerg</i> .	433
<i>Vesterbygaard, Grindløse</i>	667	<i>Vognkjær, Horbelev</i>	948
<i>Vesterbygaard, Skovlænge</i>	1168	<i>Voldbakke, Nørrebroby</i>	128
<i>Vesterdal, Udby</i>	814	<i>Voldbro, Frk. Bangs Gaard i, Gamtofte</i>	845
<i>Vestegaard, Dannemarre</i>	1215	<i>Voldby Østergaard, Kauslunde</i>	737
<i>Vestergaard, Græshave</i>	1201	<i>Voldtofte, P. R. Clausens Gaard i, Flemløse</i>	880
<i>Vestergaard, Hjadstrup</i>	623		
<i>Vestergaard, Landet</i>	1223		
<i>Vestergaard, Munkebo</i>	580		
<i>Vestergaard, Revninge</i>	583		
<i>Vestergaard, Særslev</i>	694		
<i>Vestergaard, Ullerslev</i>	237		
<i>Vestergaard, Vejlbj</i>	749		
<i>Vesterhave, Gjedesby</i>	1103		
<i>Vesterlund, Skamby</i>	653		

	Side	Side	
<i>Voldtofte</i> , N. Dideriksens Gaard i, Flemløse	883	<i>Øjetshvile</i> , Brahetrolleborg	71
<i>Voldtofte</i> , Enkefru Jensens Gaard i, Flemløse	881	<i>Ønslev</i> , L. P. R. Skyttes Gaard i, Ønslev	1048
<i>Voldtofte</i> , A. C. Rasmussens Gaard i, Flemløse	884	<i>Ørbæk</i> , H. Nielsens Gaard i, Ørbæk	263
<i>Volshave</i> , A. E. Frederiksens Gaard i, Gurreby	1174	<i>Ørkebygaard</i> , Otterup	628
<i>Volstrup</i> , A. C. Andersens Gaard i, Ringe	199	<i>Ørnehøj</i> , Horne	107
<i>Vormstrup</i> , N. Alslev	988	<i>Ørnkulegaard</i> , Errindlev	1265
<i>Vosegaard</i> , Husby	820	<i>Ørritslev</i> , K. M. Hansens Gaard i, Otterup	630
<i>Vraagaard</i> , Kettinge	1397	<i>Ørritslevgaard</i> , Søndersø	712
<i>Vramsgaard</i> , Hillested	1307	<i>Ørsbjerg Ellegaard</i> , Ørsbjerg	828
<i>Vrangbjerg</i> , Magleby	301	<i>Ørslev</i> , Nr., C. F. Winthers Gaard i, Nr. Ørslev	1014
<i>Vullerslev</i> , J. Sørensens Gaard i, Stenløse	459	<i>Ørsted Præstegaard</i> , Ørsted	857
<i>Vullerslevgaard</i> , Stenløse	462	<i>Østerby</i> , G. Hansens Gaard i, Fejø ..	1338
<i>Væde</i> , H. J. Jørgensens Gaard i, Veflinge	725	<i>Østerby</i> , N. Jacobsens Gaard i, Fejø ..	1338
<i>Væde</i> , R. Nielsens Gaard i, Veflinge ..	724	<i>Østergaard</i> , Frørup	239
<i>Vædegaard</i> , Tommerup	476	<i>Østergaard</i> , Gamborg	825
<i>Væggerløse</i> , L. C. Johannessens Gaard i, Væggerløse	1083	<i>Østergaard</i> , Gurreby	1169
<i>Væggerløse</i> , R. E. Mikkelsens Gaard i, Væggerløse	1086	<i>Østergaard</i> , Magleby	300
<i>Væggerløse</i> , Enkefru Pærregaards Gaard i, Væggerløse	1085	<i>Østergaard</i> , Marslev	607
<i>Væggerløse</i> , N. Pærregaards Gaard i, Væggerløse	1083	<i>Østergaard</i> , Slemminge	1380
<i>Væggerløse Præstegaard</i> , Væggerløse ..	1082	<i>Østergaard</i> , Stokkemarke	1232
<i>Vældegaard</i> , Horreby	1017	<i>Østergaard</i> , Særslev	686
<i>Vøjremosegaard</i> , Birkende	607	<i>Østergaard</i> , S. Højrup	246
<i>Wernersminde</i> , Ringsebølle	1251	<i>Østergaard</i> , Tved	28
<i>Ydingshøj</i> , Hesselager	183	<i>Østergaard</i> , Vejstrup	193
<i>Ærensvæde</i> , Hillerslev	117	<i>Østergaard</i> , Vestenskov	1193
<i>Øbjerggaard</i> , Sønderby	888	<i>Østersøgaard</i> , Nysted Landsogn	1422
<i>Øbrogaard</i> , Aasum	491	<i>Østervang</i> , Vejleby	1296
		<i>Østofte</i> , R. Hansens Gaard i, Østofte	1317
		<i>Østofte</i> , T. J. P. Petersens Gaard i, Østofte	1320
		<i>Østofte Hedegaard</i> , Østofte	1318
		<i>Østrup Møllegaard</i> , Østrup	634
		<i>Øverup</i> , A. M. N. Pilles Gaard i, Thingsted	1040
		<i>Øxenbjerg</i> , Hesselager	184
		<i>Øxnebjerg</i> , Horne	86