



Danskernes Historie Online

Danske Slægtsforskeres Bibliotek

Dette værk er downloadet fra Danskernes Historie Online

Danskernes Historie Online er Danmarks største digitaliseringsprojekt af litteratur inden for emner som personalhistorie, lokalhistorie og slægtsforskning. Biblioteket hører under den almennyttige forening Danske Slægtsforskere. Vi bevarer vores fælles kulturarv, digitaliserer den og stiller den til rådighed for alle interesserede.

Støt Danskernes Historie Online - Bliv sponsor

Som sponsor i biblioteket opnår du en række fordele. Læs mere om fordele og sponsorat her: <https://slaegtsbibliotek.dk/sponsorat>

Ophavsret

Biblioteket indeholder værker både med og uden ophavsret. For værker, som er omfattet af ophavsret, må PDF-filen kun benyttes til personligt brug.

Links

Slægtsforskeres Bibliotek: <https://slaegtsbibliotek.dk>

Danske Slægtsforskere: <https://slaegt.dk>

Lokalhistorisk Forenings Forskergruppe

Grevskabet Hardenberg-Reventlows Fæstegårde

HVIDOVRE SLÆGTSFORSKERE
"RYTTERSKOLEN"
Hvidovre Kuffeplads 1
2650 Hvidovre
31 47 34 44



Fæstere og ejere af 138 gårde fra ca. 1630 til 1994
samt historiske beretninger fra området

Forlaget Guldborgland . 1994



*Johan Jørgensen, Bent Jensen, Preben Poulsen
og Poul Jensen.*

**Forskergruppen "Støvmiderne".
Lokalhistorisk Forening Sakskøbing**

Gruppen er oprettet i foråret 1990 med henblik på at bevare og videregive den viden og erfaring, de hver på deres område havde erhvervet gennem arbejdet indenfor lokalhistorie og slægtsforskning. Endvidere at være behjælpelig, samt yde praktisk bistand, i forbindelse med foreningens møder, udstillinger, eller andre arrangementer. Forarbejdet til nærværende udgivelse blev i januar 1992 påbegyndt af Norman V. Steenstrup, som afgik ved døden i marts samme år. Umiddelbart herefter overtog gruppen videreførelsen med henblik på færdiggørelse i slutningen af indeværende år.

FORKORTELSER

GE. gårdejer
GF. gårdfæster
FP. forpagter
N. N. navn ukendt.
m. f. p. med ført pen.
f. født
d. død
1^o første ægteskab
2^o andet ægteskab osv.

Placeret *foran* mandens navn er det antallet af hans ægteskab (er).

Placeret *efter* hustrus navn er det antallet af hendes ægteskab (er).

Tegnene er kun benyttet hvis een af dem har indgået flere ægteskaber.

Lokalhistorisk Forenings Forskergruppe

Grevskabet Hardenberg-Reventlows Fæstegårde

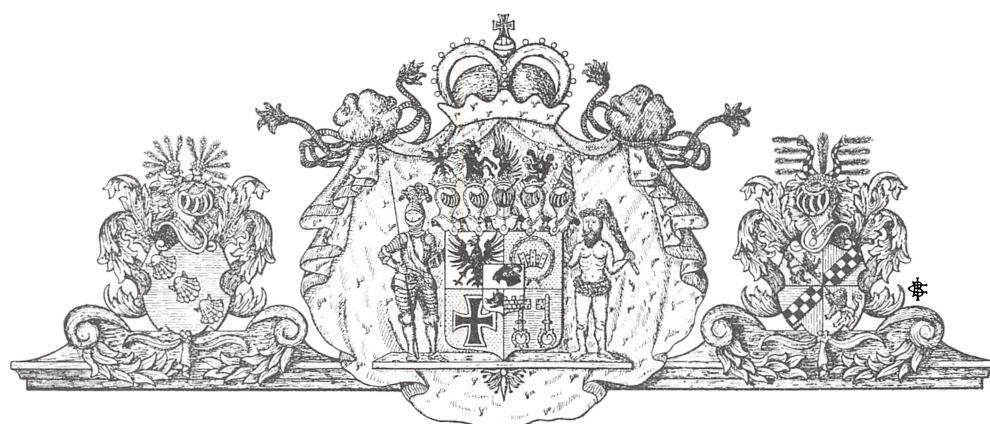

Forlaget Guldborgland . 1994

© Forlaget Guldborgland, 1994.
ISBN 87-983118-6-7

Behandling af data og tryk:
Central-Trykkeriet • Nykøbing F. A/S

Nærværende bog har vi kunnet publicere
med velvillig økonomisk bistand fra:

Krenkerup Gods
Alfred Good's Fond

I denne serie er tidligere udkommet:
Baroniet Guldborglands Fæstegårde, 1988.
Våbensted og Engestofte Sogne.
Musse Herred • Lolland, 1991.

Indhold:

Forord	3	Slemminge Kirke	109
Adkomstdokument 1434 for Krenkerup	4	Fæstegårde: Slemminge	110
Godset Krenkerup	5	Aftægtskontrakt 1870	126
Avlsgården Idalund	8	Fæstegårde: Ll. Slemminge	128
Carlsbjerg-Stenen	9	Hovedgården Nørregaard	136
Radsted Sogn	10	Fæstegårde: Udstolpe	138
Radsted Kirke	11	Udstolpe Mølle	160
Radsted Kirkestole 1645	13	Fæstegårde: Hejrede	161
Radsted Hospital	16	Fæstegårde: Ettehave	168
Landsbylove for Radsted 1635	18	Fjelde Sogn	172
Landsbyen	22	Fjelde Kirke	173
Fæstebonden	23	Bondegården	174
Fæstebrev 1796	24	Fæstegårde: Fjelde	176
Hoveriarbejder 1792	25	Rosenlund	188
Hoveriets ophævelse 1841	26	Fæstegårde: Kartoffe	189
Skifteforretning 1829	28	Fæstebreve 1849	202
Fæstegårde: Radsted	34	Reersø	204
Fæstegårde: Hydesby	76	Fæstegårde: Reersø	205
Fæstegårde: Krungerup	84	Fæstekontrakt 1913	211
Fæstegårde: Pogemosetofte	95	Kildemateriale	215
Fæstegårde: Radsted Langet	100	Kort med forlagets udgivelse	216
Slemminge Sogn	108		

Forord

Ved Norman V. Steenstrups død i marts 1992 forelå et påbegyndt forarbejde til registreringen af fæstegårdene i Slemminge og Fjelde sogne. Lokalhistorisk Forenings forskergruppe "Støvmiderne" påtog sig at videreføre opgaven, samt endvidere at udvide denne til også at omfatte fæstegårdene i Radsted sogn og Reersø by. Samtlige fæstegårde i Sakskøbing kommune vil herefter ved opgavens afslutning være gennemforsket og registreret.

Vi har derudover forsøgt at udarbejde bogen således, at der ikke blot er tale om gårdenes, men også slægternes historie. Mange personer vil kunne følge deres slægter ved hjælp af de i bogen anførte adresser og matrikelnumre, også udover de her omhandlede sogne. De kan også findes i Tårs - Vignæs - Majbølle - Våbensted og Engestofte sogne, jævnfør tidligere udkomne bøger: Baroniet Guldborglands Fæstegårde, samt: Våbensted og Engestofte Sogne.

Ved hjælp af nutidens teknik håber vi at have fået bedre styr på de behandlede data og dermed forhåbentligt formindsket antallet af kedelige fejl. Helt undgå sådanne lader sig næppe gøre, ikke mindst fordi en del af kilderne i forvejen kan være fejlbehæftede. De mange behandlede data taget i betragtning (anslået over 100.000) vil også være medvirkende til en vis risiko herfor.

Opgaven har i visse tilfælde været vanskeliggjort af mangler på arkivmateriale, herunder ikke mindst manglende kirkebog for Radsted som følge af præstegårdens brand i 1799. Visse årstal før dette år, fx anførte fødselsår, kan derfor være afvigende. Såfremt antallet af fødsler i ægteskaberne i Radsted sogn før 1799 kan synes mindre end fx i Slemminge sogn, er årsagen hertil den manglende kirkebog. Vi har som følge af denne mangel ikke kunnet registrere samtlige fødsler før året 1799.

Vi har i videst mulig omfang forsøgt at bevare datidens skriveform og regler i alle ældre dokumenter, og kun i enkelte tilfælde er formen tillempet nuværende retskrivningsregler for at gøre teksten forståelig. Fæsterens efternavn er ofte fulgt af et navn i parentes. Det er hans kaldenavn, som normalt blev overtaget efter hans forgænger. Gårdenes matrikelnumre er de oprindelige uden tilføjelse af eventuelle bogstaver. Det er ligeledes tinglysningsdata, der er anvendt for året ved ejerskifte.

Det er ikke altid, personnavne hver gang er stavet på samme måde, fx bliver et drengbarn ved dåben kaldt Laurs eller Oluf, som senere ændres til Lars eller Ole. Vi har i nogle tilfælde bevaret de første navne, andre gange har vi, for at undgå forvirring, måttet ændre til det sidst benyttede. Hvis der i et ægteskab er flere børn, der er døbt med samme navn, så vil det normalt være det sidst døbte barn, der lever, de andre må som regel anses for at være døde. Af praktiske grunde har vi i videst mulig omfang, hvad ægtefællens hustru angår, benyttet samme efternavn som anført ved hendes dåb.

Vi kunne ikke have gennemført opgaven uden den store imødekommenhed og hjælp, som vi har mødt utallige steder under udarbejdelsen, og vi takker for ethvert bidrag, som har været med til at skabe denne bog.

Sakskøbing i oktober 1994.

Lokalhistorisk Forenings forskergruppe
"Støvmiderne"

Preben Poulsen Johan Jørgensen Bent Jensen
Poul Jensen.

20 1434
 By og Pommern gnedt medt aduante sava mong wend god doming och konger i pommern hofte
 alle off som loland hancu bo kendige nu god och mætte off stille i wisse ad wy mid effe tix
 fenna ad emne effe ad biffwiser mæwens gøye effe effe fællæn gøffe so fuy ad bren
 kørpe gøtt ny mølle och dam och alle gøffe som off rællige och sel hore i loland som jeb
 abffloy aff hestæ och hane hofte mætte sava och hofte hær mættel møtte adde och
 ælle møtte biffæ och off hær mætte gøffe och hofte for mæwens mættel adde gøffe
 i hofte i mættel effe faghy i loland off hær gøtt i hofte i loland hær mættel ny alle effe
 for gøtt møtte gøffe rællige effe emne omættel i alle mætte ad mætte och hofte
 som off opne biffæ och wisse effe for mæwens gøye effe po hær ad ælle effe gøffe och
 for biffæ wi mætte may hofte ny effe for gøtte ad hær ad hær hær gøtt ny
 for mæwens gøye. Wilke sava kunge ad mættel pommern mættel biffæ biffæ for
 wolt effe po sava ælle ny amio ny ad ælle gøtt ny sava hær ad ælle mættel ad hær
 ad ælle of hær for hær mættel

a.1

Dette adkomstdokument er det ældste bevarede for Krenkerup gods. Det er fra 1434 og indeholder dom for, at Erik af Pommern tildømmer Mogens Gøye Krenkerups gård med mølle og dam og alt gods, som hører dertil, herunder "two gordte j hewel j Radhestædh's sogn i loland" (nuværende Hydesby).

Mogens Axelsen Gøye samlede Krenkerups gård og gods, som var blevet adsplittet ved arvedeling efter hans fader og hans broder Oluf. Han søgte nu kongelig lås på denne ejendom. Efter den tids retsorden skulle kongen fire gange tildømme ham ejendommen, inden han udstedte låsebrevet.

Hvornår de to første domme er udstedt vides ikke, dette er den 3 die dom, den 4 de dom udfædigedes i 1435 og låsebrevet i 1436. Selve låsebrevet er bevaret, idet en senere ejer af Krenkerup har brugt det som bind om sin dagbog. Dette findes nu i det kongelige gehejmearkiv (Rigsarkivet).

Godset Krenkerup

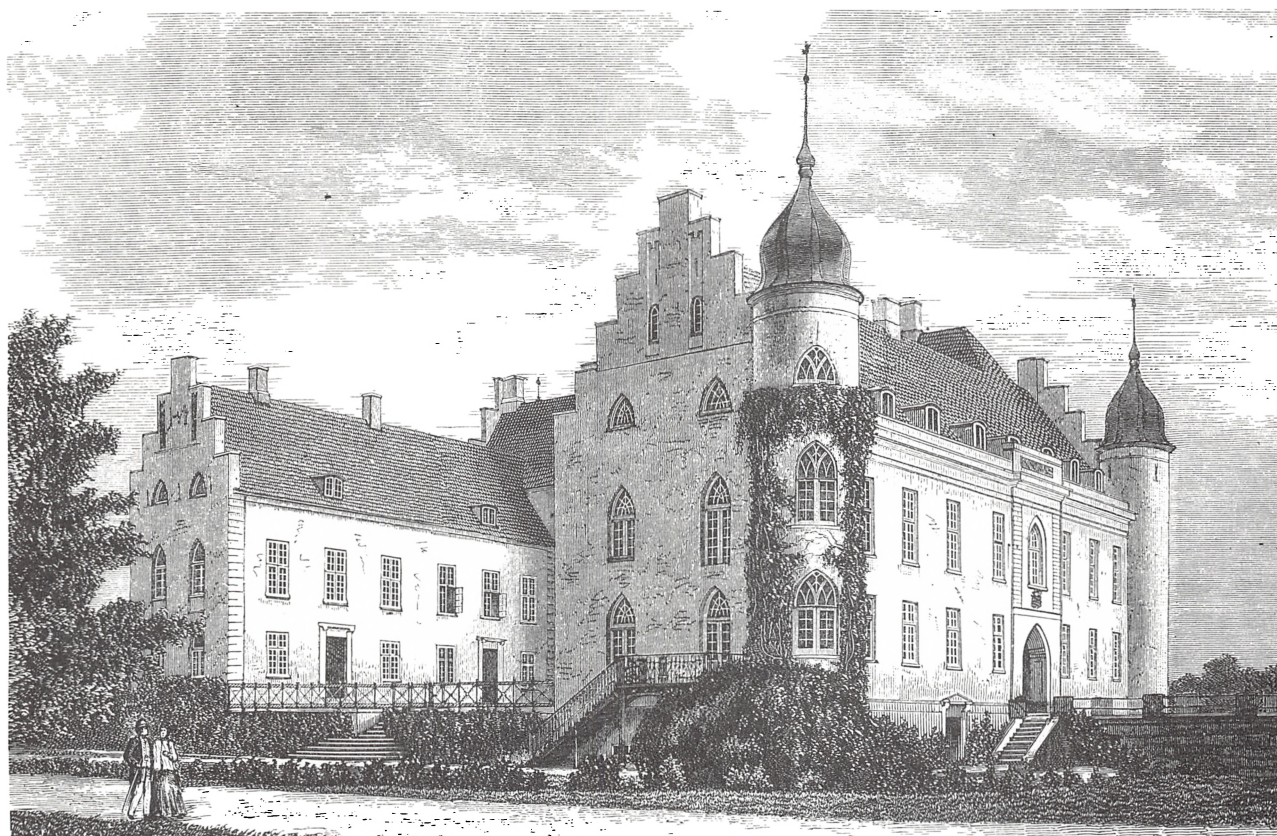

Oprindeligt har Krenkerup utvivlsomt været en almindelig landsbyhovedgård i byen af samme navn. (1330 Krenckerop). Den oprindelige gård skal have været til allerede i det 12. århundrede, og den antages at have været en uanselig bindingsværksbygning, som dengang lå der, hvor slottet nu ligger.

Den tilhørte på Dronning Margrethes I tid den stolte slægt Gøye. Ridder, Axell Mogenssøn Gøye, nævnes i 1367 til Krenkerup. Han købte i 1392 den part af Krenkerup, som Laurids Nielsen Kabel havde haft. Ved skiftet efter hr. Axell i 1411 blev Krenkerup udlagt til hans søn Oluff Axelszøn Gøye. Han døde dog tidligt, og hans enke Mette Christiernsdatter ægtede Jens Olufsen (Godov) til Hesle. Denne solgte Krenkerup til Oluff Axelszøns søstersønner Evert og Mathias Moltke, som i henholdsvis 1427 og 1430 afhændede hver sin halvpart til deres morbroder, Mogens Axelszøn Gøye, en broder til Oluff Axelszøn Gøye.

Mogens Axelszøn Gøye var hovedsmand på Nykøbing slot. Ved hans død ca. 1450 var det hans søn Eskil Gøye, der arvede godset samt opførte slottet. Han var rigsmarskal og var gift første gang med Mette Rosenkrantz, som gik i kloster, hvorefter han ægtede Sidsel Brahe.

Ved hans død i 1506 overgik Krenkerup til sønnen rigshofmester Mogens Gøye, som var slægtens navnkundigste medlem. Han spillede under fire konger en fremragende rolle i statens styrelse og var lensmand på Skanderborg. Han var i sit første ægteskab gift med Mette Bydelsbak, i andet med Margrethe Sture og havde talrige børn med dem begge. Han ansås for at være Danmarks rigeste mand både på jordegods og børn.

Efter hans død i 1544 overtog sønnen Albrecht Gøye halvparten af Krenkerup og erhvervede senere ved mageskifte den anden halvdel fra sin søster Birgitte, som var gift med Herluf Trolle. Efter hans død i 1558 tilhørte Krenkerup enken Anne Rosenkrantz, som erhvervede sig meget bøndergods, især i Radsted by. Sønnen Otto Gøye havde ligeledes del i Krenkerup, men han faldt i 1566 i krigen mod Sverige.

Da Anna Rosenkrantz døde i 1589, tilfaldt Krenkerup hendes datter Margrethe Gøye, som var gift med Peder Brahe til Krogholm i Skåne. Margrethe Gøye døde i 1594 og Peder Brahe i 1610.

Efter deres død overtog sønnen Axel Brahe Krenkerup og ægtede Elisabeth Rosensparre. Han døde godt 30 år gammel i 1613. Som enke styrede hun nu

Krenkerup med energi og dygtighed, og efter 10 års enkestand giftede hun sig med lensmanden på Vordingborg Palle Rosenkrantz. Ægteskabet varede kun få år. I en alder af 35 år døde hun i året 1627.

Palle Rosenkrantz var født 1587 i Skåne. Han tilbragte sin ungdom på studierejser rundt om i Europa og færdedes siden som kongens sendebud ved forskellige hoffer, hvor bægrene klang, kårderne klirrede, og i 1611 deltog han med ære i Kalmarkrigen. Han blev senere lensmand over både Nykøbing og Aalholm len, men opholdt sig meget på Krenkerup, hvor han ihærdigt arbejdede på godsets forøgelse. Han nedlagde herved i 1625 bondebyen Høvet eller Hyde (nuværende Hydesby), jordene herfra blev lagt under hovedgården. Han havde først været gift med Helvig Rantzau og ægtede efter Elisabeths Rosensparres død Lisbeth Lunge til Odden. Sine sidste år tilbragte han på Krenkerup. Kort før sin død i 1642 havde han oprettet Radsted hospital som bolig for 12 gamle og fattige mennesker.

Enken besad derefter Krenkerup i nogle år, hvorefter sønnen Jørgen Rosenkrantz overtog den i 1649. Da han døde, 23 år gammel, i 1660 under ophold i Venedig, tilfaldt godset hans søstre eller deres børn, moderen døde i 1659. Godset forfaldt en del, da ingen af arvingerne boede her, dertil kom svenskernes plyndringer under krigen 1658-1660.

Jørgen Skeel, søn af Jørgen Rosenkrantz søster Birgitte, arvede godset i 1677. Han blev sin tids rigeste godsejer med 6394 tdr. hartkorn, som udover Krenkerup omfattede Søstrup, Skjærvad, Gl. Estrup, Ulstrup, Ørbækgaard, Skjern, Karmark, Rosenlund og Nørregaard.

Han blev i 1691 gift med Benedikte Margrethe Brockdorf, Bothkamp, Holsten. Han døde imidlertid 4 år senere i 1695 i en alder af 39 år.

Indtil år 1700 hensad hun nu i enkestand, hvor hun så giftede sig med overkammerherre mv. Christian Ditlev Greve Reventlow til Christianssæde, broder til senere dronning Anna Sophie. Han var diplomat og officer, stod både i dansk og fremmed tjeneste, blev udmærket af kongen på mange måder, ridder af elefanten, geheimeråd, generalmajor, kammerherre, osv. og oprettede endvidere grevskabet Christianssæde i 1739. Hjemme regerede fru en med fast hånd og øgede godset på forskellig måde. Hun bidrog herunder også til, at stamhuset Krenkerup blev oprettet i 1736.

Efter hans død i 1738 samt hustruens død året efter

overgik godset til sønnen Conrad Ditlev Reventlow, gift med Vilhelmine Augusta, prinsesse af Slesvig-Holstein-Sønderborg-Pløn. Han beklædte forskellige embedsmandsstillinger og endte som stiftamtmand over Sjællands Stift.

Efter deres død henholdsvis i 1750 og 1749 overtoges godset af sønnen Christian Ditlev Reventlow. Han indgik i 1758 ægteskab med Ida Louise Scheel Plessen. Han døde i 1759 i en alder af 24 år.

Deres datter, Juliane Christiane Reventlow, født samme år som faderen døde, arvede således allerede i vuggen Krenkerup. Denne unge komtesse, der både var smuk og særdeles velbegavet, ægtede som ganske ung adelsmanden Carl August Hardenberg af Hannover. Ved indgåelse af ægteskabet antog han navnet Hardenberg-Reventlow, hvorved han sikrede sig rådighed over hustruens formue. Han tog sig dog med kraft og interesse af godserne, der var blevet stærkt forsømte. Trods modstand for udskiftningen fik han dog denne gennemført for Radsteds vedkommende. Han endte som fyrste og preussisk statskansler.

Ved moderens død i 1793 overgik godset til sønnen Christian Heinrich August Hardenberg-Reventlow, som blev godsets store navn i den nyere tid. Han fik i 1798 tilladelse til at afhænde stamhuset Frisenvold og købte i stedet Sæbyholm, Christiansdal samt Nielstrup. I 1815 oprettedes grevskabet Hardenberg-Reventlow af stamhusene Krenkerup, Sæbyholm, Christiansdal og Nielstrup. Han fik samtidig patent som dansk greve med navnet Hardenberg, hvilket navn nu også blev knyttet til hovedsædet, som ved denne lejlighed mistede sit gamle danske navn Krenkerup.

I første ægteskab var han gift med Jeanette Caroline von Reitzenstein, der var meget afholdt på godset. Hun døde i 1819. Grev Hardenberg døde 1840 på en rejse i Tyskland, hans anden hustru, kusinen, Emme Louise Hardenberg overlevede ham.

Datteren af første ægteskab Ida Augusta Hardenberg-Reventlow arvede ved faderens død Hardenberg. Hun var da enke efter Harald Greve Holck, som var død i 1839. I 1841 ægtede hun Christian Baron Gersdorff, som blev optaget i grevstanden under navnet Hardenberg-Reventlow. Efter kun 5 års ægteskab afgik han ved døden. Derefter indgik hun i en fremrykket alder i 1855 sit tredje ægteskab, denne gang med Simone Dominaci d'Almaforte, greve fra Sardinien. Ægteskabet endte få år senere med skilsmisse. Under hendes besiddelse blev størstedelen af

bøndergodset solgt for at sikre besiddelsen af hovedgårdene.

Efter hendes død i 1867 gik Hardenberg nu i arv til hendes søn af første ægteskab, Carl Ludvig August Rudolph Greve Holck-Hardenberg-Reventlow. Han var i sin tyveårige besiddertid meget virksom og kom til at opleve en rig periode for godset. Det var også i hans tid, at den store og pragtfulde park blev til, den som vi den dag i dag beundrer. Hans ægteskab med kusinen Ida Louise Henningia von Qualen var barnløst.

Efter hans død i 1885 overgik grevskabet til Lucie Prinsesse Schönaich-Carolath, som var datterdatter af hans søster Lucie. Hun var i 1843 blevet gift med Curt Ulrich Heinrich Greve Haugwitz, der lagde navnene Hardenberg-Reventlow til sit eget. Efter hans død i 1888 videreførte hun godset.

Deres søn Heinrich Haugwitz-Hardenberg-Reventlow, som var gift med Fredine von Maubeuge, overtog godset efter sin moders død i 1903 indtil 1921, hvor han overdrog det til sin brodersøn Heinrich Haugwitz.

Heinrich Lehns greve Haugwitz-Hardenberg-Re-

ventlow var født i 1891 i Halberstadt som søn af den preussiske oberstløjnant, Georg Greve Haugwitz-Hardenberg-Reventlow. Ved grevskabets overgang til fri ejendom i 1924 blev der betalt store afgifter til staten samt afgivet jord til oprettelse af 127 nye husmandsbrug. I 1938 ændrede han godsets navn fra Hardenberg til dets oprindelige danske navn Krenkerup.

Ved hans død i 1970 overgik Krenkerup til nuværende ejer Rupert Gorm Reventlow-Grinling (f. 1946), som var arving på mødrene side efter sin forgængers farbroder Eberhard Greve Haugwitz.

Kildeangivelser:

Eline Gøyes jordebog og brevsamlinger.

Danske Slotte og Herregårde.

Lolland-Falsters Herregårde i fortid og nutid.

Danske Len 1916.

Trap Danmark.

Laaland og Falster topografisk beskrevne v. F. R. Friis.

Historisk Samfunds årbog 1961: Krenkerup og slægtten Gøye 1367-1568.

Avlsgården Idalund



Det var grev Christian Heinrich August Hardenberg-Reventlow, der oprettede hovedgården og opkaldte den efter sin datter af første ægteskab Ida Augusta. Oprettelsen skete i forbindelse med udskiftningen af gårdene i Ø. Radsted omkring år 1802. Gården havde hidtil fungeret som skovridderbolig, indtil daværende skovridder Sigismund Bernhard Størger flyttede derfra i 1817. Det var så Carlsbjerggaarden, der blev bolig for ham og kommende skovriddere frem til året 1884.

Idalund var således en ny gård, som nu fremover blev opdyrket på rå jord (uopdyrket jord). Jordene skulle ved udskiftningen oprindelig have været anvendt til 7 fæstegårde fra Ø. Radsted. 6 af disse gårde blev så i stedet udflyttet til den af Palle Rosenkrantz i 1625 nedlagte lille bondeby Hydet (nuværende Hydesby). Den syvende blev lagt ind under godset.

Ved en taksation i 1851 oplyses, at der hører 601 tdr. land jord af forskellig beskaffenhed til gården.

Den er forsynet med gode og fornødne avlsbygninger samt en passende bolig for forpagteren. Gårdens samlede værdi er takseret til 77.000 rigsbank-

daler. Den årlige forpagtningsafgift er 3.320 rigsbankdaler, som dog, efter at husmandshoveriet er ophævet, reduceres med 250 rigsbankdaler. Til gården hører 16 spand heste, 29 stude, 60 køer, 6 kalve (1 års), 6 malkekalve, 2 tyre samt 1 gammel æsel.

I Idalunds skovpart Indelukke ligger en betydelig og intakt langdysse af den trapezformede type. Nordvest herfor har bronzealderfolket mere end to tusind år senere anlagt en anselig høj med en diameter på 31 m og en højde på 2½ m. Ligeledes i Indelukket findes kommunens mest intakte jættestue. Øst for gården findes endvidere grupper af bronzealderhøje i et antal af ca. 45.

Ved grevskabet Hardenberg-Reventlows overgang til fri ejendom i 1924 blev der afgivet godt 250 tdr. land til staten, heraf udstykkedes 16 selvstændige brug.

Stort set samtlige bygninger er nu nedrevet, bortset fra en mindre avlsbygning samt en bygning, der tidligere har været anvendt som bolig for fodermeisteren. Alle gårdens jorder dyrkes i fællesdrift med godset Krenkerups øvrige jorder.

Carlsbjerg-Stenen

"Hvor mange kender Carlsbjerg og har set den rejste Sten? Sikkert kun en forsvindende Del af Stiftets Befolkning". Således indledes en artikel i Østlollands Folkeblad september 1916, og den fortsætter "Nu er det ganske vist saaledes, at Carlsbjerg ligger lidt borte fra de slagne Landevej, men det er kun heller lidt, fra Sakskøbing-Nykøbing Landevejen er der kun 4 km. derned, man drejer af ved Hardenberg Mose og kører ad Idalundvejen. Vejen er iøvrigt saa lige som om den var trukket efter en Linial, og det lønner sig at tage den tur, for dels er Stenen ejendommelig og smuk, og det har med den Tids Hjælpemidler været et Kæmpearbejde at faa den slæbt paa Plads og anbragt, og dels er der fra Carlsbjerg en efter lollandske Forhold storslaaet Udsigt. I Nord ligger i en Halvcirkel Skovene Slaahave, Studehave, og Dyrehave, mod Øst Idalund Skov og imellem denne sidste og Dyrehave Skov er der en henrivende Udsigt helt til Guldborgsund. Mod Syd kan man se et Glimt af Hardenberg og mod Vest kan man lige skimte Oreby Slot. Paa Carlsbjergstenens Forside staar:

TIL MINDE
FOR
CARL AUGUST
FYRSTE AF HARDENBERG
1787 OG 1816



Vi citerer fortsat: "Det er saaledes i Aar 40 Aar siden Stenen blev rejst. Stenen laa i Grusgraven ved Reersø ved Skovly og blev paa en Slags Blokvogn kørt til Carlsbjerg, men den Tids Veje var ikke beregnet paa saa svære Ting, Vognen forresten heller ikke, Følgen blev, at baade Vogn og Vej gav sig for den kolossale Byrde. Vognen blev repareret paa Stedet, saa godt det kunde, og Vejen blev belagt med Planker og saa gik det, men det gik umaadelig langsomt, dog kom Stenen omsider til Carlsbjerg eller rettere til Slettebjerg som den nærmeste Omegn af Højen bliver kaldt. Der stod den Gang et mægtigt stort Egetræ paa Toppen af Højen og paa dette Træ blev anbragt en Talje, ved hvis Hjælp det virkelig lykkedes at slæbe den mægtige Sten op paa Højens Top", citat slut.

Der er i tidernes løb fremsat en del teorier om selve højens opståen. Lokalhistorikeren R. K. Nielsen oplyser i sine erindringer, at højen er en smeltvandsaflejring fra istiden, medens det fra anden side er hævdet, at højen er etableret af overskudsjord opgravet fra nærliggende afvandingskanal.

Geolog, adjunkt Per Pauli Petersen, Bregninge, har i begyndelsen af 1994 besigtiget såvel højen som området. Hans vurdering heraf samt en grusprøve af højens indhold viser sig at være i overensstemmelse med R. K. Niensens oplysninger.

og paa Bagsiden:
OPREJST
I AARET 1876
AF HANS SØNNEDATTERS
ENESTE SØN
GREV R. HOLCH H. H

Radsted Sogn

Radsted sogn, hørende under Saksøbing kommune, har byerne Øster Radsted (1358 Rathestethe), udskiftet 1802, Nørre Radsted, udskiftet 1801-1802, (byen var tvedelt, men de to dele Øster- og Nørre Radsted var organiseret som en enhed), Krungerup (1389 Krungerup), udskiftet 1816-1817, Radsted Langet (Nørre Langet; 1378 Langitt), udskiftet 1783-1801, Pogemosetofte (1664 Pugermoesze Toffter; 1690 Pommerstofte), udskiftet 1801, Hydesby (Hydeskov; 1411 Høygett), udskiftet 1802 fra Ø. Radsted, se eventuelt nærmere herom under Idalund.

I 1568 havde Radsted by (Øster og Nørre Radsted) 46 gårde, heraf var de 37 fæstere ugedagsmænd (hoveriydende) til Krenkerup. Byen var altså een af de største lollandske landsbyer.

Krungerup havde 9 gårde og 1 gårdsæde, Langet 2 gårde, Pogemosetofte ikke nævnt, endvidere var der Teglgaarden og Hesselskovgaard.

I 1662 var der i Radsted by 44 gårde samt 14 huse med og 9 uden jord, i Pogemosetofte 3 gårde, Krungerup 9, Radsted Langet 6 samt Teglgaarden. Der var ialt opdyrket 1605 tdr. land jord i Radsted sogn, heraf havde Krenkerup alene de 202 tdr. land.

Der har i sognet tidligere ligget en landsby Tolstrup, som i 1664 havde 2 gårde, nærmere orientering herom under matr. 33 og 38 Radsted.

I Radsted (Radstædhæ) har ligget en større gård, der ved år 1400 tilhørte Jacob Pedersen (Gøye), den blev senere overtaget af Mogens Axelszøn Gøye på Krenkerup.

Præstegården, som nedbrændte i 1799, blev i årene 1801-1802 nyopført med et grundmuret og teglhængt stuehus, med økonomilejlighed i kælderen, endvidere et ladehus og staldhus af bindingsværk. Vedrørende branden oplyser kirkebogen følgende:

År 1799 natten mellem den 22. og 23. april blev præstegården her i Radsted ganske opbrændt i een time. Ilden, hvortil man endnu ingen årsag har kunnet opdage, begyndte i den yderste ende af staldlængen imod østen. Alt, hvad der var i præstegården, blev fortæret af ilden, undtagen menneskene, som i guds nåde frelstes derfra. Iblandt det opbrændte var foruden et stort, af sølv forgyldt bæger og fad, kirken tilhørende, samt et mindre berette tøj til syge, alle ministrialbøgerne gamle og nye præsteembedet vedkommende. I den anledning heraf er denne bog bekostet på kirkens regning, for i den at indføre fødte, døde og ægteviede for fremtiden. Radsted den 6. maj 1799. F. Krag. Pastor.

Der var skoler i Øster Radsted og Nørre Radsted. Under Øster Radsted oplyses, at her har der været skole fra gammel tid, samt at Palle Rosenkrantz i sin tid havde funderet skolen. Da den gamle grundmurede skole var blevet for lille, lod greve Reventlow i 1725 bygge et nyt grundmuret skolehus med stråtag.

I året 1872 oplyses, at Øster Radsted skole havde nye bygninger og et jordtilliggende på næsten 8 tdr. land. Børnetallet var mellem 70-80. På Nørre Radsted skole blev stuehuset i 1860 sat i god stand. Den havde et jordlod på omtrent 9 tdr. land. Børnetallet var mellem 50-60. Krungerup skole, som blev oprettet i 1854, havde nye bygninger og en jordlod på 6 tdr. land. Børnetallet var på 40-50.

I sognet er stadig bevaret centralskolen og forsamlingshuset, nedlagt er elektricitetsværk, mølle, de 2 brugsforeninger samt alderdomshjemmet. På nuværende tidspunkt (1994) benyttes det tidligere alderdomshjem til flygtningecenter.

Radsted Kirke

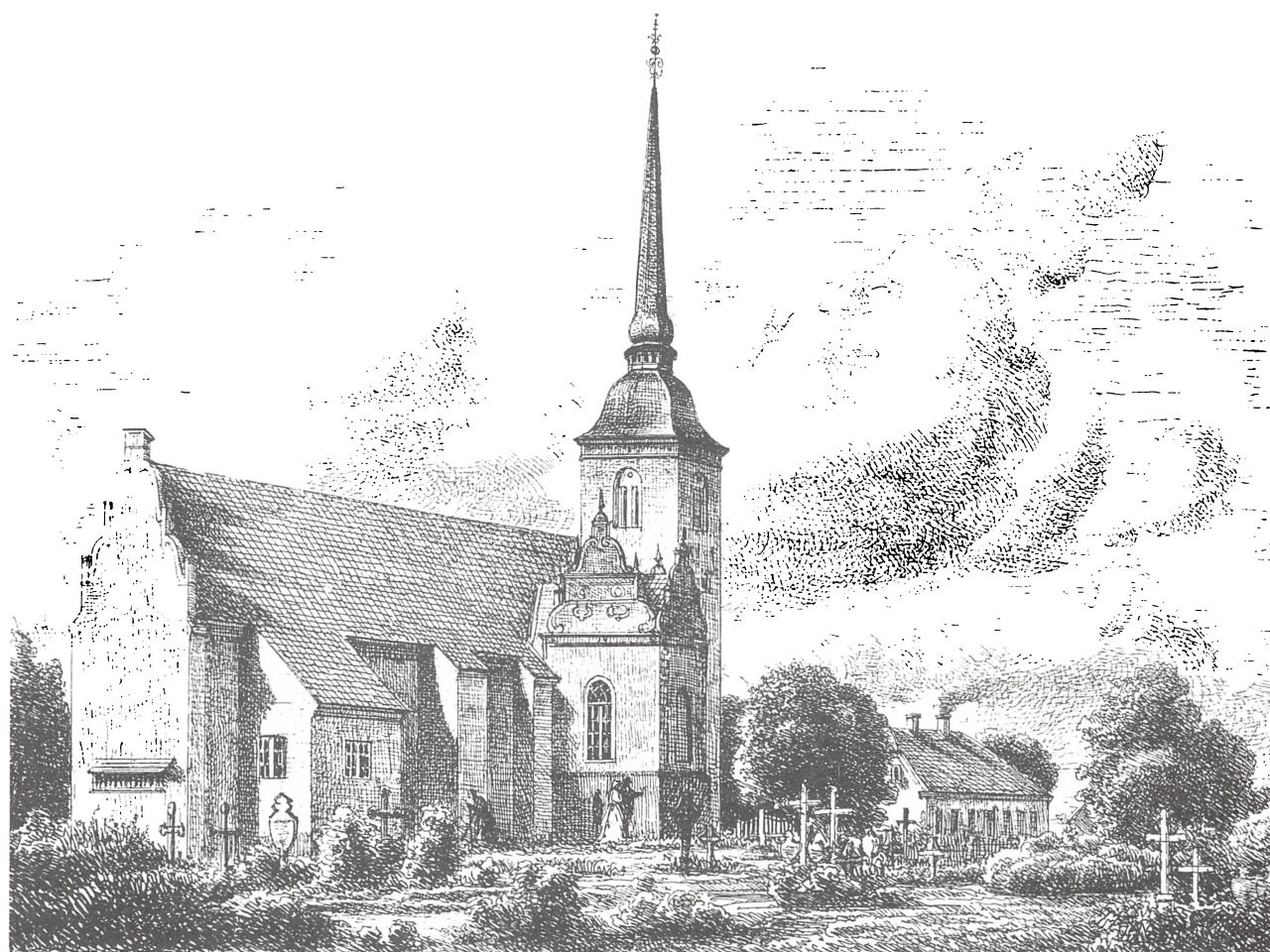

I danmarkshistoriens største byggeperiode omkring 1200-tallet opførtes ca. 2000 stenkirker, heriblandt Radsted kirke.

Radsted kirke ligger midt i landsbybebyggelsen på en svag hævnning i terrænet, og den meget store kirke domineres ikke alene af et stort grundareal, men tillige af et tårn og spir, der med sin samlede højde på 56½ meter ses vidt og bredt i det lollandske landskab.

Radsted kirkes særprægede tårn med lanternespir bliver gerne sammenlignet med kirketårnene i Nysted og i Kippinge på Falster, men på trods af sammenligningen er der intet i historien, der entydigt fortæller, at der har været tale om samme oprindelige bygmester, dog er det værd at bemærke, at Nysteds spir blev opført mindre end 30 år efter Radsteds, og at både Radsted og Kippinge fik fornyet deres kirkespir af arkitekt H. C. Glahn. Det er således ikke helt uden grund, at de tre kirkespir har en vis lighed.

Den anseelige kirkebygning består i dag af kor og skib ud i et, men der er igennem tiderne sket store om- og tilbygninger. Tårnet, der er opført omkring

1400-tallet, har næsten samme bredde som skibet, og i den massive bygning ses tydeligt de indmurede syldesten. På nordsiden af tårnbygningen findes det lille trappehus, hvor en smal spindeltrappe med dårlig belysning fører op til mellemstokværket og videre ad stejle trætrapper til klokke-stokværket, hvor kirkens to store klokker er ophængt. I samme stokværk er der tvillingglamhuller i alle fire sider, så ringningen kan høres over det ganske sogn. Klokkernes dybe toner passer godt til kirkens øvrige format.

Oven over klokkerummet kan man så foretage den videre bestigning af det før omtalte lanternespir, og lanternehullernes svimlende højde giver mulighed for en udsigt over Lolland og Falster af helt fantastiske dimensioner.

Frederik I overdrog i 1529 kirken til rigshofmester Mogens Gøye til Krenkerup, og i årene derefter sker der flere tilbygninger. Elisabeth Rosensparre opførte således i 1616 det nordlige kapel, hvor salig Aksel Brahe til Krenkerup blev gravsat. Inde i kirken findes der i dag en glasvæg, der skiller kapellet fra den øvrige del af kirken, og herigennem ses blandt andet

et epitafium fra 1628, som Palle Rosenkrantz har sat over sig selv og sine første to hustruer Helvig Rantzow og Elisabeth Rosensparre. Desuden er Aksel Brahe og børnene Peter Brahe og Frantz Rosenkrantz nævnt. Endvidere et epitafium fra 1660 over Palle Rosenkrantz og hans tredje hustru Elisabeth Lunge samt deres søn Jørgen. De tre personer er forevigtet i et fint oliemaleri.

Og når vi nu er ved gravminderne, så skal det også nævnes, at der i tårnummets nordvæg er indsat to gravsten af gotlandsk kalksten. Til højre en sten over Albrecht Gøye (søn af Mogens Gøye) og hustru Anna Rosenkrantz. Til venstre en sten over deres søn Otto Gøye, der blev skudt i 1566 under krigen mod svenkerne.

Men det er ikke alene adelen, der har fået deres mindetavler i kirken. Det gælder også almindelige beboere fra Radsted sogn, der heltmodigt deltog i forsvaret af fædrelandet. På tårnummets sydvæg er ophængt en tavle med seks navne. Der er tale om en orlogsmand, der mistede livet ombord på linieskibet "Chr. den 8." ved Eckernførde i 1825 samt fem landsoldater, der faldt i krigen 1848-50 og i slaget ved Dybbøl i 1864. Mindetavlen er ophængt af unge fra Radsted sogn i 1866.

Elisabeth Rosensparre til Krenkerup var nok den adelsdame, der tilførte Radsted kirke flest tilbygninger. Foruden det før omtalte nordkapel, lod hun opføre et våbenhus på kirkens sydside i 1621, samme år som hun iøvrigt lod tårnet forhøje med et stokværk og og forsyne med det stolte lanternespir.

Efter at være ødelagt af en brand forårsaget af et lynnedslag den 2. december 1898 om aftenen, blev det genopført i samme stil. Ved lynbranden blev store

dele af kirkens tagkonstruktion ødelagt, ligesom det gik voldsomt ud over nordkapellet. Kirkens to store klokker faldt også ned og blev ødelagt. Samme skæbne ramte iøvrigt Slemminge kirke ved en lignende lynbrand mindre end tre år senere. Men alt blev som sagt genopført, og to nye klokker blev støbt i 1899 og ophængt i tårnets klokkestokværk.

Sakristiet (præsteværelset) er oprindeligt fra 1784 og opført på korets nordside, hvor der tidligere lå et Reventlow-kapel. I sakristiet findes en række gravminder over tidligere præster ved kirken.

Går vi indenfor, overvældes vi af det store kirkerum, der næsten er en domkirke værdig, men udsmykningen er enkel. Efter den store restaurering 1868-70 er både altertavle og prædikestol ændret, og i dag prydes altertavlen hovedsagelig af et maleri, der viser "Kristus i Emmaus". Prædikestolen har billedskærerarbejder af "De fire evangelister". Alterbordets stager er af nyere dato, hvorimod altersølvet stammer fra 1799 og er skænket af Hardenberg Reventlow. Oblatskrinet er udført i ibenholt og sølv og stammer fra 1817. Tidligere altersæt er gået tabt ved en brand i præstegården eller ødelagt af de hærgende svenske tropper i 1658. Men et enkelt klenodie er dog stadig i kirkens besiddelse, nemlig det smukt ornamenterede dådsfad fra 1611, der sandsynligvis er af sydtysk oprindelse.

Som nævnt blev kirken i 1529 tilskødet Mogens Gøye til Krenkerup, og den indgik i 1736 i det oprettede stamhus for senere at blive indlemmet i grevskabet Hardenberg-Reventlow. Ved generationsskiftet på Krenkerup i 1973 overgik Radsted kirke til selveje.

Forordning på Radsteds Kirkestole fornyet år 1645.

Karlestole.	Nuværende Matr.	
1 Niels Søfrensen	Krungerup	
Oluf Knudsen	Krungerup	
Stæffen Rasmussen	Krungerup	8
2 Rasmus Nielsen Suur	Krungerup	3
Rasmus Knudsen	Krungerup	
Rasmus Andersen	Krungerup	
3 Axel Hansen	Krungerup	9
Oluf Paaske	Krungerup	
Jens Otte		
Rasmus Jensen Stryger	Ø. Radsted	20
4 Øster Peder		
Hans Rasmussen		
Peder Josephsen	Ø. Radsted	28
Madz Holst		
5 Rasmus Rasmussen		
Hans Karlsen		
Christoffer Rasmussen		
6 Peder Kaare		
Hans Jensen		
Madz Rasmussen		
7 Peder Hansen		
Rasmus Lolle	Hydesby	5
Hans Nielsen		
8 Christen Stryger		
Jørgen Nielsen		
Rasmus Pedersen		
9 Hans Render		
Anders Pedersen		
Rasmus Hansen		
10 Ib Pedersen		
Christen Karlsen		
Rasmus Jørgensen		
11 Rasmus Kaare		
Peder Pedersen		
Rasmus Jensen		
12 Peder Rasmussen		
Jens Hansen		
Madtz Been	Ø. Radsted	6
13 Jens Hansen		
Moritz Nielsen		
Hans Jespersen		
14 Jørgen Suur		
en Øde		
Rasmus Lolle		
15 Matz Lolle		

Oluf Been		
Hans Been	N. Radsted	27
16 Jørgen Hansen		
Rasmus Skaaning	Hydesby	7
Peder Hiulmand		
17 Christoffer Been	N. Radsted	37
en Øde		
Jørgen Madsen	Tejlgaarden	39

18 Vdi den stoel enden for Kirchedørren en sæt stolestd til Ridefogden eller Gaardsfogden om dem iche siunis att ville gaa op i Kirchen och for frem met folck.

Her foruden de i Tolstrupgaarde

Anders Hemmingsen	Tolstrup	38
Jørgen Brødt	Tolstrup	33
19 Knud Nielsen, Hesselchoffsgaard	Langet	15
Rasmus Olufsen Smed	Langet	13
Jørgen Olufsen	Langet	14
20 Hans Knabs	Langet	
Jørgen Knabe	Langet	12
Rasmus Jørgensen	Langet	11
21 Jacob Stoff	Pommerstofte	1
22 Claus Mortensen	Pommerstofte	2

Paa den anden side enden for Buen er en stoel til Sogne Præstens Tienistekarl. De andre stole ere lahfrede til Huusmænd och Indister, dog iche nogen af dennes sig at tilegne, uden de giffver en half Rigsdaler til Kirchen, for et stolestad at bruge, saa lenge de Huusmænd her i Sognet forbliffver.

Qvindestole

1 Niels Søfrensens Qvinde	Krungerup	
Oluf Knudsens Qvinde	Krungerup	
Stæffen Rasmussens Qvinde	Krungerup	8
den Øde	Krungerup	
2 Rasmus Knudsens Qvinde	Krungerup	
Rasmus Nielsen Suurs Qvinde	Krungerup	3
Rasmus Andersens Qvinde	Krungerup	
Axel Hansens Qvinde	Krungerup	9
3 Oluf Paaskes Qvinde	Krungerup	
Jens Uttes Qvinde		
Rasmus Jensen Strygers Qvinde	Ø. Radsted	20
Øster Peders Qvinde		
4 Hans Rasmussens Qvinde		
Peder Josephsens Qvinde	Ø. Radsted	28
Matz Holstes Qvinde		
Rasmus Ebbesens Qvinde	Ø. Radsted	7
5 Christoffer Rasmussens Qvinde		
Peder Lauritsens Qvinde		
Hans Karlsens Qvinde		
Matz Rasmussens Qvinde		

6	Præstens Qvinde	Ø. Radsted	1
7	Hans Jensens Qvinde Degnes Qvinde		
8	Peder Clausens Qvinde Hans Nielsens Qvinde Rasmus Lolles Qvinde	Hydesby	5
9	Jørgen Nielsens Qvinde Christen Strygers Qvinde Rasmus Pedersens Qvinde		
10	Hans Renders Qvinde Anders Pedersens Qvinde Rasmus Hansens Qvinde		
11	Ib Pedersens Qvinde Christen Karlsens Qvinde Rasmus Jørgensens Qvinde		
12	Rasmus Rasmussens Qvinde Peder Pedersens Qvinde Rasmus Jensens Qvinde		
13	Rasmus Andersens Qvinde Jens Hansens Qvinde Madz Beens Qvinde	Ø. Radsted	6
14	Jens Hansens Qvinde Moritz Nielsens Qvinde Hans Jespersens Qvinde		
15	Jørgen Suurs Qvinde den Øde Rasmus Lolles Qvinde		
16	Matz Lolles Qvinde Oluf Beens Qvinde Hans Beens Qvinde	N. Radsted	27
17	Jørgen Hansens Qvinde Rasmus skaanings Qvinde Peder Hiulmand Qvinde	Hydesby	7
18	Christoffer Beens Qvinde den Øde Anders Hemmingsens Qvinde	N. Radsted	37
19	Jørgen Bødkers Qvinde Knud Nielsens Qvinde, Hesselskovgaard Jørgen Madsens Qvinde, Teglgaarden	N. Radsted	38
20	Rasmus Olufsen Smeds Qvinde Hans Knabes Qvinde Jørgen Olufsens Qvinde	Langet	15
21	Jørgen Knabes Qvinde Rasmus Jørgensens Qvinde	Langet	39
22	Jacob Stoffs Qvinde Claus Mortensens Qvinde Jens Christoffersens Qvinde	Langet	13
		Langet	14
		Langet	12
		Langet	11
		Pommerstofte	1
		Pommerstofte	2
		Pommerstofte	3

Radsted Hospital, kaldet "*Trøstens Bolig*"

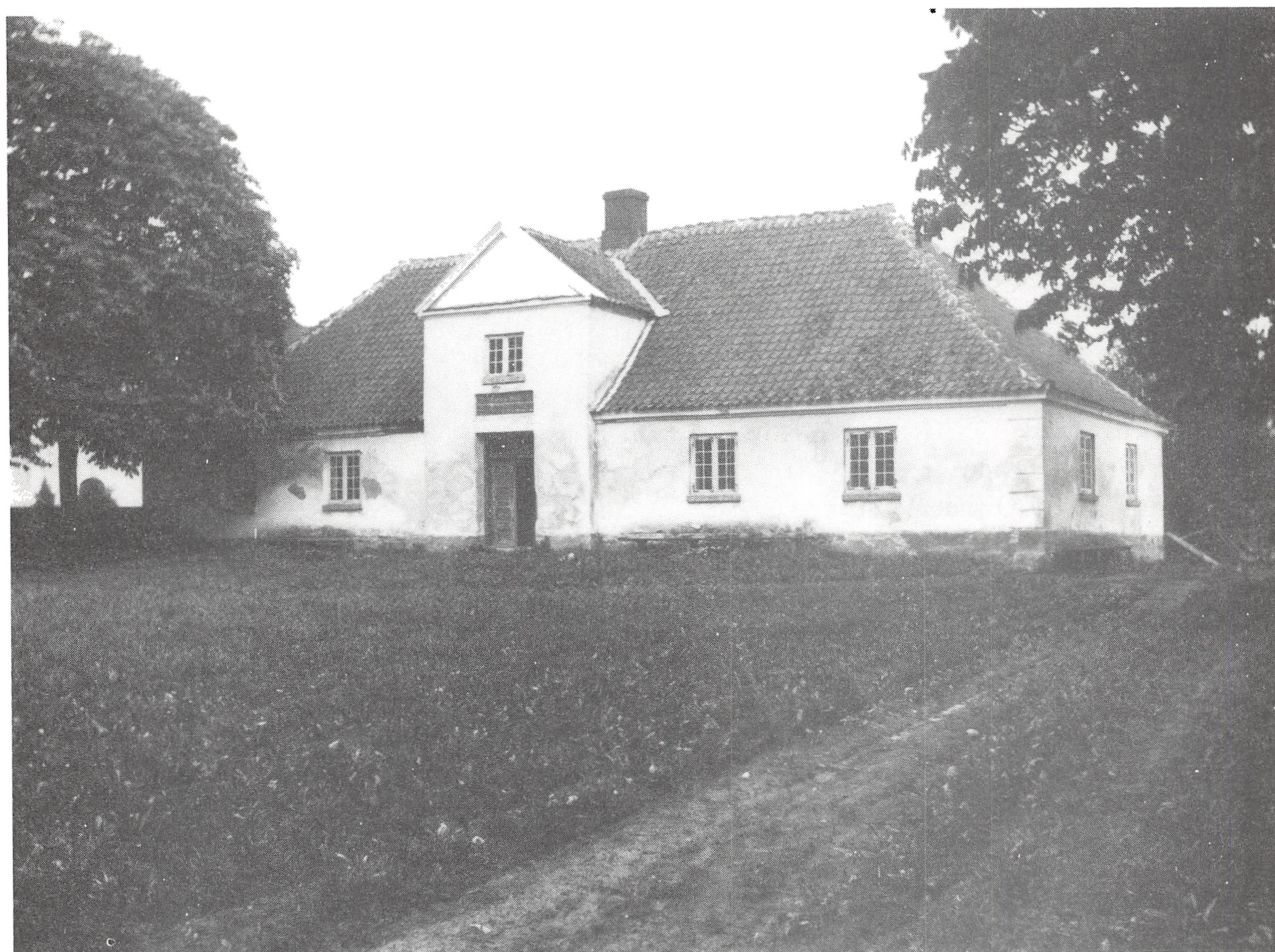

Det var ridder Palle Rosenkranz og Elisabeth Lunge til Krenkerup, der stiftede og oprettede hospitalet ved fundats af 24. august 1641. Hospitalet var opbygget ved Radsted kirke med gavlen op ad kirkegårdsmuren. Den var beregnet til 6 lemmer, fortrinsvis ældre, som i gennem årene tro havde tjent godset. Til deres underhold og fornødenheder var henlagt landgilden fra 8 af godsets gårdmænd i Radsted, samt 25 læs brænde og 1000 Rdlr. i penge til 6 pct. at udbetales af Krenkerup Gård.

Gårdmændene (hoveribønderne) skulle, i stedet for at levere landgilden (fæsteafgiften) til godset, aflevere denne til hospitalet, afgiften blev erlagt i form af naturalier bl. a. korn, mel, malt, humle, kød, flæsk, mælk, smør, samt et mindre beløb i penge, endvidere forskellige former for arbejde på og ved hospitalet samt kørsel, herunder bl. a. hjemkørsel af hospitalets tildeling af brænde og tørv.

4 af bønderne fik af herremanden hver 10 Rdlr. til indkøb af en ko, en såkaldt "jernko", begrebet kendes også fra andre stiftelser. Koen skulle forsyne hospitalet med mælk og smør. Når koen skulle udskiftes,

eller der kom en ny fæster, var bonden forpligtet til, at der var en ko til en værdi af 10 Rdlr. Ifølge Else-Marie Boyhus eksisterede der 4 hospitalbønder helt frem til nedlæggelsen i 1907. Om koens endeligt foreligger ikke nærmere oplysninger.

I starten var det kun personer fra Radsted sogn, der kunne optages. Senere, da hospitalet blev udvidet, omfattede ordningen også Slemminge-Fjelde samt Våbensted sogne.

Ved personvalget blev der taget hensyn til hidtil førte levned, at der ingen plet hvilede på vedkommendes rygte, men fra ungdommen havde udmærket sig ved troskab, flid, ædruelighed, gudsfrygt og retskaffenhed, og hvor alderdom eller uheld gjorde dem trængende.

Blandt hospitalslemmerne skulle af "Qvindekjønnen" være en kokkekone, som havde ansvaret for madlavningen, bagning, brygning, slagtning, rengøring mv. Hun fik hjælp hertil af hospitalsbønderne og lemmerne. Når hun blev gammel og skrøbelig blev hun fritaget for arbejdet, men hun kunne blive på hospitalet, så længe hun levede, "forudsat hun opfø-

rer sig vel og troligen opfylder sine pligter". Den nye kokkekone, som skulle vælges, skulle være mellem 40 og 50 år gammel. Helst valgtes en duelig, gudfrygtig og retskaffen enke. Præsten skulle formane hende troligen om nøjagtigt at opfylde sine pligter. Efter datidens forhold havde man på hospitalet tilstrækkeligt af de tildelte fødevarer, så rigeligt, at det ikke var usædvanligt, at andre beboere, herunder ikke mindst børnene, deltog i måltiderne eller resterne herfra. Der var faste regler for, at søndag, tirsdag og torsdag var køddage, de andre dage stod den normalt på fisk.

Hospitalslemmerne skulle føre et "gudfrygtig og christligt levnet omgås i fred og kærlighed, være behjælpelig efter evne og flittig besøge kirken". Degnen fik årligt 2 tdr. byg for at undervise og læse i biblen for dem. Hvis nogen viste usømmelig opførsel, skænderi, drukkenskab mv., og en påtale af præsten ikke hjalp, så blev vedkommende udvist af hospitalet.

Af en inventarliste fremgår det, at hospitalet rådede over en tinkande, tintallerkener og en kobberkedel, som blev stjålet af de svenske soldater under svenskerkrigen.

Efterhånden var antallet af lemmer vokset. Trods ændringer var der pladmangel. I 1818 lod så Christian Heinrich August Greve til Hardenberg Reventlow opføre en ny bygning. Den blev udvidet til 20 personer, blev indviet den 14. november 1818 og fik navnet *Trøstens Bolig*. Ved indvielsen blev der

sunget en salme, skrevet af præsten Daniel Smidt i Sakskøbing.

Omkring 1900 var hospitalet forældet. Det offentlige begyndte at varetage mere af omsorgen. I 1902 var der 13, og i 1907 kun 10 der havde ophold på hospitalet. I 1907 blev den så nedlagt, bygningen nedrevet og grunden solgt, inventaret blev afhændet ved auktion.

Hospitalsbønderne repræsenterede også en værdi, bl. a. i form af det arbejde, de skulle udføre for hospitalet. Denne værdi blev så kapitaliseret og placeret som en prioritet i gårdene. Lignende forhold gjorde sig også gældende for Krenkerups vedkommende. Den samlede kapital blev herefter omdannet til et legat.

Socialreformen i 1933 medførte bl.a., at kommunerne skulle sørge for boliger til sognets ældre. I 1934 lykkedes det så Radsted sogneråd at få frigivet legatmidlerne. Kapitalen herfra var da med til at financiere alderdomshjemmene i Radsted, Slemminge og Våbensted. Disse bygninger er derfor endnu den dag i dag medvirkende til at bevare mindet både om Palle Rosenkranz og Radsted hospital.

Kildeangivelser: Fundats for Radsted hospital af 24. august 1641 og 30. november 1817.

Uddrag af foredrag 24. marts 1983: museumsinspektør, mag. art. Else-Marie Boyhus.

Gamle Landsbylove

De første regler for orden og skik i landsbyerne opstod, så vidt vides, i den periode der betegnes som Valdemarstiden, en gang i 1200'erne. Bebyggelsen havde da fået en vis tæthed, og bymarkens udskiftning i agerlodder med fællesdrift var blevet almindelig.

Landsbylovene var som regel hjemmegjort arbejde. Ved et bystævne enedes bymændene om at oprette regler for orden og skiks opretholdelse i byen og på marken, ting man fandt nødvendige af hensyn til hver mands tarv og nytte. Byloven var i sin tid af Erik Menved forsynet med en rets magtfulde, når den var lovlig tinglæst, og den ikke stred mod kongens lov for riget.

Den tids sprog og skrivemåde kan være vanskelig at tilegne sig for uforstående. Nu afdøde Norman V. Steenstrup har derfor i sin tid forsøgt at tillemppe gengivelsen en del nærmere nutidens formulering, og samtidig forsøgt at bevare betydningen af selve tekstens indhold. Resultatet er blevet følgende:

Radsted Sognevilkår.

Denne original er funden udi Radsted præstegård anno 1689 ved skt. Hansdags tide, er siden insinueret velbårne patronen hr. Jørgen Skeel som samme har confirmeret den 28. october 1689 og derefter indlagt i kirken, den er herfra begiert til låns og læst paa Radsted birketing den 2. aprilis 1695 og derefter den 3. aprilis returneret til kirken.

Radsted den 4. april 1695. Michel Klog Jensen. m. f. p. (degn i Radsted).

Article hvorefter alle Radsted og Krungerups Mænd i deres Eierskab sig skal forholde.

1. Otte dage før Philippe Jacobi (1 maj) skal enhver være fortænkt at møde og gå med gærder, (besigtige risgærderne) og hvis gærder der påfindes gab eller hul paa skal bøde 1 Skilling.

2. Sker det anden gang og tiden er forlagt at lukke bødes 2 Skilling og siden så tit brøst findes bødes dobbelt.

3. Dersom nogen findes hjemme og ikke vil møde, eller sende sit visse bud at gå med gærder skal bøde 2 Skilling, med mindre både husbonden og visse bud har forfald.

4. Den nævnte lov om vårmark skal og holdes om rugmarken. Om nogen hul findes på gærder som ikke bliver lukket skal bøde første gang 1 Skilling anden gang 2 Skilling og siden dobbelt.

5. Otte dage før skt. Mikkelsdag (29. september) skal ganges med gærder om rugmarken og led være hængt og gærde lukket, ellers bøde efter fornævnte.

6. Dersom nogen pløjer sine reenbrødre (naboager) for nær, eller hans jord fra, om han selv følger sin plov, da skal han betale skaden som uret gør og give 4 Skilling, til de 12 ejere som udnævnt er, for hver sten som sættes, ejer-oldemanden og de andre mænd skal straks være forpligtig derudi at skelne når nogen klager

7. Hvo som vender paa høvedager (forager) i vintermark skal vende før skt. Valborg dag (1. maj) og dog betale den høvedageren ejer, om han lider skade.

8. I vårmarken, som vender på høvedager, skal påmindes 8 dage tilforne, og straks være pligtig at så, under 1 Mark til ejerne, og betale skaden til den som høvedageren ejer.

9. Hvo som bryder i rugmark efter at de har ganget med gærder bøder 2 Mark

10. Hvem som vil holde heste eller køer i tøjr skal holde det på sit eget, enhver skade under fornævnte straf.

11. Skal ej heller nogen om høsten må sætte sine heste ved sine vogne, i tøjr eller holde, uden den stund han der på stedet binder sit korn og læsset det, uden at bøde 1 Mark og dog ingen skade gøre.

12. Ingen må slå sit kvæg i vang førend alt kornet er inde og oldemanden tilsiger, uden han bøder 1 Mark og siden betaler skaden.

13. Men dersom een eller to kan findes som vel kunne med andre have deres korn inde og for lathed ikke vil, skal de påmindes af oldemanden. Kan dette ikke hjælpe, da må de andre drive deres kvæg derind, og de som bekommer skade beholdet det til undervisning.

14. Skal oldemanden ikke må give nogen forlov at indsætte heste i marken under 1 Mark til straf hver sinde han det gør.

15. Men når det tilstedes enhver et par heste at indsættes, da de dennem andre uden skade, og dersom nogen tøjrer i andres korn, da betale skaden og bøde til ejerne 4 Skilling.

16. Dersom nogen går igennem andres korn og gør sti, uden hvor almindelig sti plejer at være, bøde hver sinde 1 Skilling.

17. Skal ingen have porte, døre eller nogen udgang af deres gårde til marken, når der er sået, være sig til

deres eget jord eller andre deres, bøder 2 Mark, vil han den ej afskaffe, bøde 4 Mark.

18. Kommer kvæg i marken uvitterlig, bøder for hvert fæhoved som er øg, køer, stude eller sligt 1 Skilling, for får og svin $\frac{1}{2}$ Skilling.

19. Dersom nogen mands gæs flyr i vang, og oldermanden advarer hannem, og ikke vil fly råd dertil, skal bøde første gang for hver gås $\frac{1}{2}$ Skilling. Dersom de kommer i marken følgende (derefter) da oprette skaden og give til ejerne 1 Mark.

20. Husmænd og inderster som ikke har jord i marken, og holde kvæg i andres mark, skal give for hver stykke af køer, stude, heste og andet sådant 4 Skilling, for hvert svin 1 Skilling, for en gåsehob, stor eller liden, 4 Skilling.

21. Dersom nogen kaster hul på andres gærder skal ikke alene straks lukke igjen, men og bøde 8 Skilling, uden han havde det i minde.

22. Dersom nogen ser at andre træder ned eller bryder hul på nogens gærder og dyl (dølger) med hannem, bøde 8 Skilling.

23. Ligesom forskrevne stander om byens markgærder skal holdes med Krenkerups markgærder og skovgærder, under lige straf som forskrevet står.

24. Skal og den samme tilsyn være med led at holdes vedlige på gærdene om Radsted skov og marker, sået eller ej, sommer og vinter, efterdi det er hver mands nytte og gavn. Og dersom hul eller gab findes skal gives første gang 1 Skilling, og anden gang 2 Skilling, og siden altid dobbelt op. Og dersom oldermanden ikke flittig tilsiger at samme gærder altid holdes ved magt, skal han give til straf hver sinde 1 Mark.

25. Hvo oldermanden tilsiger med sig at pante de modvillige og ulydige, og ikke vil følge ham, skal bøde hver sinde 4 Skilling. Dog skal det gå om med dem alle fra nabo til nabo, efterdi den ene bør såvel pante som den anden med hannem.

26. Dersom nogen som pantet taler oldemanden, eller hans medhjælper, ilde til med skældsord eller i anden måde, han bøder 1 Mark.

27. Skal ildsteder beses to gange om året: I første uge efter påske og 14 dage før skt. Mikkelsdag. Hvor da brøst findes, enten på ildsteder, bageovn, kjølne eller hvor det være kan, skal straks færdiges (repareres) inden 14 dage, og ej des mer ild på samme steder gjøres eller optændes. Og når de 14 dage forbi er skal bymændene straks de samme steder bese. Findes de da ufærdige da bøde 3 Mark, og steden som brøstfældig er nedslåes. Men dersom nogen anden gang vil

lappe og gøre ild på steden som bymændene siger er ganske i forfald, skal atter nedslåes og bøde 6 Mark og siden dobbelt. Det samme være og ment om nogen indligger ildsteden for nær, korn i strå eller halm eller andet sådant, da skal det afstraffes under lige straf, eller bymænd har lov til at kaste det i gården. Og dersom bymændene herudi findes forsømmelig og ikke tilsiger, skal de samtlige give til straf 2 Daler.

28. Skal ingen indtage i huse eller herberge nogen kjæltring, landstryger eller nogen sådanne som ikke har rigtig pas, uden natten påkommer og da ikke længere end een nat. Hvo derimod gør, han skal bøde for nat 1 Mark. Og dersom nogen nabo døll med denne (tier med det) han give lige straf.

29. Skal ej heller nogen indtage til huse nogen som andetsteds er frakommen, eller i sin tjeneste, svend eller mø, førend de straks viser præsten efter kongelig forordning deres pas, hvorledes de sig andensteds haver skikket sig, under straf 2 Mark.

30. Dersom nogen ser tyveri begås, eller ser nogen stjæle fra sin næste, hvor lidet det være kan, og ikke vil sige det men døll, bøder 3 Mark.

31. Dersom nogen ser deres næstes kvæg at ihjelslåes, eller fanger nogen skade, og døll med den som skaden gør, giver ejerne 1 Daler.

32. Når oldermanden og bymændene er samlet at tale om byens tarv, og nogen overfalder oldermanden med skælds- eller ukvemsord, hoder, truer eller andet sådant, skal bøde hver gang 1 Mark.

33. Når ejere er forsamlede i deres selskab til gilde eller ølvide, og nogen vil byde gæst, hvo det kan være sig fremmede, tjenestedreng eller søn som faderen kan have med sig, liden eller stor, skal give til lavet for hver person 4 Skilling. Dog ikke deres kvinder hermed ment. Og dersom husbonden ej selv møder da må hans søn eller svend være i hans sted fri.

34. Dersom nogen i deres ølforsamling, være sig hvo det være kan, bonde, gæst, tjenestedreng, eller søn, truer eller undsiger nogen med ord eller gerning, da skal han gives til straf 2 Mark, som han skal udlægge der samme gæst har indbudet.

35. Sker det at nogen ikke vil lade sig straffe og undervise i deres forsamling og forser sig mod påmindelse, da sættes af døren og bøde 1 Daler.

36. Dersom nogen svor eller bander i deres forsamling skal han give for hver ed 1 Skilling, som de fattiges forstander skal indkræve. Vil han ikke se flittig til, da skal han give 1 Mark til straf. Dersom

forstanderen ikke kan bekomme skal oldermanden straks pante.

37. Skal alle oldermænds gang gå ret om fra nabo til nabo efter omgangen og ingen forskånes, han jo selv enten selv skal være eller skaffe en anden i sin sted igen, eller give til husbonden 4 Rigsdaler og til bymændene 4 Rigsdaler, uden præstens medhjælper.

38. Skal ikke må gives løfte for hvis straf som sættes. Men hvo ikke udlæg gør og betaler når han tilsiges skal straks pantes for dobbelt.

39. Skal ingen må oplægge øl helligaftener under 1 Rigsdalers straf af den såvel i hvis hus det sker, som af den som øllet oplægger. Ej heller skal nogen om helligdage eller aftener, meget mindre om søgnedage, tilstede nogen mands bud i deres huse til dobbel eller øl, eller anden uskikkelig leg, være sig om jul, helligfester eller søndage, under 1 Rigsdaler til husbonden, og 1 Rigsdaler til bymænd, så tit det sker.

40. Dersom nogen lejer eller låner sin jord bort til andre at så, være sig købstadsmænd, husmænd eller tjenestesvend, skal den som jorden ejer angive det for husbondens fuldmægtige og for præsten, at den som har jorden sået må dog give deraf tiende. Med dersom nogen døll det skal han ej aleneste selv udgive den afgift, men og 2 Mark til straf for hver person der har sået til byen.

41. Skal ingen må hugge i Hvidskoven videre end samtykkes, under 1 Mark til straf for hvert læs, det bliver set fore, hvortil de 12 mænd og skovfogeden skal have tilsyn, eller de skal straffes for dobbelt.

42. Hvis kirkeværger, bondefogeden, ejeroldemanden med otte mænd, som skal udnævnes, samtykker med husbondens eller hans fuldmægtiges samtykke på kirkens, præstens, degnens eller byens nytte og tarv, skal alle ejere være forpligtig at samtykke, eller hver at bøde 1 Daler for hver sinde de modsiger, og deres modsigelse dog uden at gjælde.

43. Dersom oldermanden ser igennem finger med nogen, eller findes forsømmelig i deres bestillinger, og ejerne klager derpå, skal de straffes dobbelt eftersom de der skulle straffes burde give.

44. Dersom nogen findes forsømmelig og ikke vil yde præsten sin rente og rettighed når ham dem tilsiger og klager derpå, være sig korntiende eller bælgkorn af marken, påskerente, en gås af hver mand som gæs har, få eller mange, til Mikkelsdag, almindskorn til Martinidag, helmysmad til jul, eller anden rente de bør give ham, da skal oldemændene hver i sin rode

(område) pante dem, første gang 2 Skilling og siden altid dobbelt op. Kan det ej hjælpe da at pante så højt som renten er, og skaffe præsten sit, være sig hvad være kan, kvægtiende eller andet.

45. I lige måde skal også være ment om nogen ej vil yde degnen sin rente, et læs brænde årligen af hver mand inden Phillippi Jacobi, påskerente om påske, almindskorn om Martini, helmysmad til jul, penge for seierværk (urværk) at stille til Kyndelsmisse (2. februar), foruden anden årligen rente husmænd og inderster bør give ham, da skal oldermændene pante dem og skaffe ham sin rente, ligesom skrevet står for præsten, hvorfor degnen skal ringe 12 hver dag.

46. Skal med fornevnte straf ej være ment nogen kvit at være, om øvrighed der med vil have efter loven at bestille.

47. Hvis straf og bøder som efter fornævnte artikel skal uddeles, skal straks af oldermændene samles og derefter gøre bymændene regnskab, således at den fjerde part skal gives til de fattige, og leveres til de fattiges forstandere, som derfor skal gøre regnskab. Og dersom oldermændene eller de fattiges forstandere findes forsømmelige skal de dobbelt uddele. De tre parter skal tilfalde ejerskabet.

48. Skal disse forskrevne artikler altid findes hos oldermanden og tvende tider om året oplæses, 8 dage før Phillippi Jacobi, og 8 dage før Skt. Mikkeldag når de går med gårder. Hovedbrevet skal være at finde udi kirkens forvaring, og copien hos ejeroldermanden.

49. Når hø i marken skal slås, skal ingen må begynde at slå førend oldermanden tilsiger 8 dage tilforn på det deres eng ikke skal nedtrædes eller bortages, gør nogen herimod han bøde 1 mark.

50. Begravelses steder til kirken skal straks betales til kirkeværger, eller siden af oldermanden hver i sin rode pantes, når kirkeværger klager og dog betalte kirken, og det under $\frac{1}{2}$ Mark, anden gang dobbelt.

51. Ligeså skal holdes om de fattiges forstanders klager i så måder.

52. Når nogen bliver pantet, da skal han løse og betale sin pant inden 14 dage, eller panten være forbrødt til ejerne hvor god den ellers være kan.

Disse forkrevne articler og vilkår har menige Krenkerups tjenere i Radsted sogn vedtaget og samtykket, af dem og deres efterkommere urykkelig at holde skal, og dersom noget herudi skal forandres, da skal det ske med husbondens og menighedens samtykke.

Sådant til bekræftelse for efterskrevne 12 mænd
 Hans Jenssøn, Peder Josephssøn, kirkeværger og
 præstens medhjælpere, Christopher Rasmussøn,
 bondefoged, Matz Rasmussøn, ejeroldemand, Peder
 Claussøn, Peder Nielssøn Jyde, Rasmus Anderssøn,
 Rasmus Jenssøn, Rasmus Brodt, Jørgen Hanssøn,
 alle i Radsted boende, Rasmus Skov og Niels Søren-
 søn i Krungerup, vores signeter undertrykt, og til
 ydmere stadfæstelse har vi alle vores gunstige hus-
 bonde, ærlig og velbyrdig mand hr. Palle Rosen-
 krantz til Krenkerup, ridder, ydmygelig ombedet,
 med os at ville samtykke og underskrive.
 Datum Radsted den 18. marts 1635.

Med forskrevne vilkår, og med vilkår hvad forbedres
 kan til bedste, haver jeg det forskrevne samtykket.
 Datum Krenkerup den 7. april 1635.
 Palle Rosenkrantz.

m.p.p.
 Læst på Radsted Birketing den 27 April anno 1635
 udi menige Radsted mænds nærværelse, og ingen
 Gjensigelse der var derimod.

Læst på Radsted Birketing den 16 september 1654
 udi menige Radsted mænds nærværelse og ingen
 Gjensigelse der var imod.

Såsom nogen tvistighed der har været mellem deg-
 nen og Radsted boemænd om et læs surskouf som de
 årligen har plejet at age ham. Dersom deres formand
 sådant har godkendt for dem og deres efterkommere,
 og min morfar, salig hr. Palle Rosenkrantz deri har
 sammentykket og underskrevet er det rimmeligt at
 fornævnte Radsted bymænd indtil videre efterkom-
 mer hvad deres formænd samtlige har forskrevet sig
 til samt deres efterkommere at skulle gøre.

Krenkerup den 29 oktober 1689
 J.Skiel.

Læst på Radsted birketing mandagen den 2 april
 1695.



*De tolv sognemænds signeter under
 "Radsted Sognevilkår". 18. marts 1635.*

*Hans Jensen Ped. Josephsen Christopher Rasmussen
 Rasm. Anderson Rasm. Jensen Rasmus Brodt
 Mads Rasmussen Ped. Klausen Peder Nielsen Jyde
 Jørgen Hansen Rasm. Schou Niels Sørensen*

*De 10 første boendis i Radsted,
 de 2 sidste i Krungerup*

Landsbyen

I landsbyen lå gårdene tæt i bygaden, fortjen, som den kaldtes. Det var her, køerne blev malket om sommeren. Den var lukket for begge ender med led. På fortjen fandtes 2-3 vippebrønde samt en vanding for kreaturerne. Hver gård havde sin toft (mindre jordlod), som bondemanden måtte udnytte, som han ville. Han skulle dog ifølge Lollands Vilkår fra 1446 have mindst seks ympede abild (podede æbletræer).

Uden for tofterne lå bymarken. Almindeligvis havde en landsby tre vange af hensyn til trevangsdriften. Under denne driftform blev markerne dyrket to år i træk, hvorefter de hvilede et år. Sædskiftet var normalt vintersæd, vårsæd og græs. En bys jord var som oftest delt i flere marker, der igen blev delt i mindre stykker, der kaldtes åse eller agerskifter. Disse skifter blev så igen delt i lange, smalle strimler, der kaldtes agre. I nogle byer havde de fleste agerskifter det samme antal agre, som der var gårde i byen. Gårdene fik deres bestemte ager ved lodtrækning eller efter solskifteprincippet, dvs. gård nr. 1 fra øst i retning mod vest fik den første ager i agerskiftet, nr. 2 den anden osv. En gård kunne have sine agre spredt rundt omkring mange steder i markerne. En følge heraf var, at markarbejdet måtte udføres i fællesskab og nogenlunde samtidig af bønderne.

Ved forarbejdet til Christian den femtes matrikel blev Fjelde by opmålt i 1682. Markbogen herfra oplyser, at byen har 3 vange med 4 marker i 3 årig rotation. De 2 marker, der fulgtes i rotation, var *Svarevadsmark* og *Kovadsmark*, som hviler hvert tredje år. Sås første år med hvede og rug og næste år med byg og havre. Markerne har 9 agerskifter med 186 agre.

Mellemmarken hviler hvert tredje år, sås derefter med hvede og rug og året efter med byg og havre. Marken har 6 agerskifter med 153 agre. I Mellemmarken findes engene Kroges enge, Flaade mose enge, Byjords enge og Kragetorns enge.

Skerlundsmark, andet steds omtalt som *Kongs Stolpemark*, har samme sædskifte som de to foregående. Den har 11 agerskifter med 199 agre foruden 6 mindre vænger med ialt 77 agre.

I Fjelde er der således ialt 615 agre. Da der i 1682 var 11 gårde i byen, har hver gård 56 agre, eller arealmæssig var der ca. 20 tdr. land til hver gård.

Uden for byjorden lå overdrevet, som hørte under fællesskabet. Det var uopdyrket og tilvokset med krat og lignende. Det henlå stadig til græsning, her

færdedes så heste, køer og svin mellem hverandre. Selv om fællesskabet havde sine fordele, kunne dette langt fra opveje ulemperne. Systemet holdt alt inaktivt nede og hindrede øget udbytning af jorden. Endelig var der også stavnsbåndet og hoveriet, som var meget trykkende. Da så endvidere 1730erne bragte Europa i den hårdeste landbrugskrise, som ikke tidligere var oplevet, hensank bondestanden i sløvhed og fattigdom.

I sidste halvdel af det 18. århundrede kom opgangstiderne for landbruget. Herved skabtes baggrunden for de store landboreformer og forbedrede forholdene for bondestanden. Udskiftningen og udflytningen af en del gårde ændrede totalt bybilledet. Overdrevet kom under plov og blev bebygget, nye kulturplanter og dyrkningsmetoder blev indført, koppelbruget afløste trevangsbruget, de lange fælles vangehegn forsvandt, risgærdene og pilehegnene blev indført.

I slutningen af forrige århundrede kom så landbrugets omlægning fra vegetabilsk til animalsk produktion. Andelsbevægelsen og dens nyskabelser, mejerier, brugsforeninger, frysebokse, bagerier osv. ændrede i første halvdel af dette århundrede i forbindelse med ændret byggeskik endnu engang den gamle landsbys udseende.

I sidste halvdel af dette århundrede er der så igen sket en ændring. Mekaniseringen inden for landbruget, anvendelsen af kemikalier, nye sædafgrøder mv., har medført en affolkning af landsbyerne. Mejerierne, brugsforeningerne, fryseboksene og skolerne er nedlagt. Landhåndværkerne, smeden, hjulmanden, tækkemanden osv. er væk. Husmændene og parcel-liststederne forsvinder eller sammenlægges. Gårdenes jorder sammenlægges til større enheder, bygningerne fra nedlagte gårde sælges eller nedrives. Landbrugsproduktionen for herværende område består for størsteparten af korn- og sukkerroefgrøder, visse jorder braklægges som følge af overproduktion (E.U.). Kvægbesætningerne er stort set afskaffet, men enkelte gårde producerer kyllinger eller svin i dertil specielt indrettede landbrugsbygninger.

Hvor der i Fjelde by var 11 gårde i 1682, var der 9 gårde ved matrikuleringen i 1844, i skrivende stund (1994) er der heraf 2 gårde tilbage. Den gamle landsby har igen ændret sit udseende. Tilbage er dog stadig den gamle ærværdige landsbykirke til at våge over de få tilbageværende beboere.

Fæstebonden

Ved fæste blev brugsretten over en gård overdraget af godsets ejer eller besidder til fæsteren. Denne ydede så til gengæld betaling herfor i form af landgilde (penge, korn eller naturalier) og hoveri.

Det var fra slutningen af middelalderen, at fæstevæsenet udviklede sig i Danmark. Først ved lovene i 1919 blev systemet endelig afviklet. Det antages, at kun 10-15 % af bønderne var selvejere i ca. år 1400 og ca. 6% omkring 1660. Bøndernes motivering for at begive sig ind under fæstevæsenet kan have været ønsket om at opnå tryghed og værn mod fjender eller forventet bedre økonomiske fordele.

Oprindeligt var fæste et kontraktforhold, som var opsigelig for begge parter. Den blev gyldig i form af kvittering for den sum, som fæsteren skulle erlægge hos godsets ejer eller besidder. Livsfæste blev tidligere anset som en ret for alle fæstere. I 1565 blev det på krongodserne tilladt enkerne at forblive på gården efter mandens død uden betaling af ny stedsmål (indfæstning). Det var en praksis, som synes fulgt af adelsgodserne. Betingelse herfor var visse forpligtelser bl. a. gårdens vedligeholdelse og betaling i rette tid af fæsteafgifterne. Fæsteren skulle ligeledes være godsets ejer eller besidder hørig og lydige, i modsat fald kunne fæsteren udsættes fra gården.

I 1719 kom der en forordning, som påbød, at fæstebrevene skulle udstedes på stemplet papir i to eksemplarer. Fæsteren fik udleveret originalen, mens kopien opbevarede på godset. Desuden skulle fæstebrevet indføres i protokoller. Fæstebrevet indeholdt normalt oplysninger om udstederen og modtageren, beliggenhed, jordareal i tdr. hartkorn, forrige fæsters eventuelle slægtskab, årsager til skiftet, landgildets størrelse og hoveri samt indfæstningsbeløbs størrelse. Fæstebrevene kunne ligeledes indeholde omtale af visse lempelser af vilkårene, fx hvis der var tale om, at der skulle ydes aftægt til en afgangende fæster.

I godset Krenkerups arkiv findes tilsyneladende ingen bevarede fæstebreve for de i denne bog omhandlede gårde før ca. 1770. For Nielstrup, som i 1799 blev indlemmet i grevskabet, findes de dog tilbage til 1719.

I stabile perioder var det på landsplan almindeligt, at godt halvdelen af fæstet varede fæsterens liv ud, eller at fæsteren godvilligt afstod i mange tilfælde pgr. af sygdom eller alder, og som regel til en søn eller svigersøn.

Omkring 1750 bragtes i forbindelse med debatten om forbedring af bøndernes kår spørgsmålet frem om arvefæste. Ved arvefæste fik bønderne en større rådhedsret over gårdene samt ret til genfæste til nær familie. For godset Krenkerups vedkommende ses arvefæste ikke udnyttet i nævneværdig omfang, men arvefæste og selveje var et klart mål for landbopolitikken.

Forordningen af 1787 bød for fæsternes vedkommende på bedre vilkår for at råde bod på eventuelt tidligere misbrug og uklarhed mellem godsets ejer eller besidder og fæsterne. Forordningen påbød bl.a. syn af fæstegårdene under rettens medvirken ved til- og fratrædelse af gårdene. Fæsterne måtte ikke udsættes fra gårdene, før dommen var fældet, ligesom retten til korporlig afstraffelse af fæsterne blev begrænset.

Overgangen fra fæstere til selvejere blev bremset af landbrugskrisen i 1820'erne. Den kom først i gang igen ca. 1835, hvor der på landsbasis da var ca. 42.000 fæstegårde. I 1850 var tallet faldet til ca. 25.000.

Efter forudgående lovgivning blev de første fæstegårde fra godset Krenkerup solgt til selveje i årene 1853-1854. Det var under daværende besidder af godset Ida Augusta Hardenberg-Reventlow, at størstedelen af bøndergodset blev solgt for at sikre økonomien og besiddelsen af hovedgårdene.

Fæstebrev for Hans Hansen af Pougmerstofte

Christian Heinrioch August Fri Herre von Hardenberg Reventlou, Herre til Stamgodserne Krænckerup, Rosenlund, Nørregaard, Frisenvold, Loystrup, Bruusgaard og Calløe.

Paa høybemelte min Nadige Herres Vegne og efter ergangne Approbation haver ieg Stædt og Fæst, ligesom ieg herved Stæder og Fæster til Unge Karl Hans Hansen af Studehaugehuuset, den Gaard No. 58 i Pougmerstofte under Krænckerup Gods, som tilforn har været Beboet af Ole Jørgensen Brudt, med fra samme Bortdød. Hvilken Gaard staaer for Ager og Engs Hartkorn 5 Tdr. 2 skpr. 2 fjk. 29/54 alb., og Skovskyld 3 fjk. 29/177 alb. maae fornævnte Hans Hansen sin Livs Tiid, nyde, bruge og i Fæste beholde, naar han deraf Aarlig og i rette Tider betaler alle Kongelige Skatter og Contributioner, saavel Ordinære som Extraordinære der nu er eller paabuden vorder, samt til hver Aar Martie betaler og Leverer efter Jordebogen Aarlig svarende Landgilde, Penge, Korn og Smaae redsel.

Holder Gaardens Bygt og Besætning vedlige i god forsvarlig Stand, saaledes som den er ham overleveret og imodtaget efter derover forfattet Syens og Taxations Forretning vedhæftet, og i manglende Fald derfor at staae til ansvar.

Forsvarlig og vel i rette Tiider Dyrker, driver og Giøder Gaardens tilliggende Jorder og Enge, og ikke til upligt bruge eller lader bruge, intet med nogen halve saae eller lader besaae, eller sælger forvine

eller Høe indhøstet eller uindhøstet, Giødningen altid formeerer og ikke forringer.

Intet udi Gaardens tilliggende Skovpart eller Giersel hugst hugge eller lader hugge uden foregaaende Advisning og Tilladelse, men derfor bliver ansvarlig hvad enten der skeer af ham Selv eller andre.

Det pligtige Hoverie forretter Fæsteren efter foregaaende Tilsigelse upaaklagelig og vel til bestemte Tiider i over ensstemmelse med Lov og Forordninger, og det af Krænckerup Gods Bønder inden retten underskrevne og vedtaget Hoverie Reglement, saaledes som det derudi er bestemt og anført.

Planter Piile-ymper, Frugt-Træer og lægger Humle-Kugler efter loven, sine Jorder og Enge forsyner med Vandgryfters Gravning, og andre Gryfter omkring dens Marker, deels nye og deels opreense.

Holder god Freed og Forliigelse med sine Naboer saavel i Bye som i Mark; fører et ædruelig Christelig Liv og Levnet, upaaklagelig og vel saavel inden som udenfor Huuset; ikke Huuser eller hæler Løsgienge-re, Omløbere eller Betlere; Viser den Hørsommelighed imod sit Herskab og de paa Deres Vegne beskikkede som han er pligtig. Iøvrig retter og forholder sig efter Hans Mayestæts Allernaadigste Lov og Forordninger. Alt at efterkommes under dette sit Fæstes Forbrydelse og anden Strafs Lidelse efter Loven.

Dets til bekræftelse under min Haand og Segl.

Krænckerup den 12 te Febr. 1796.

P. Frederichsen (L. S)

Hoverie-Arbeide

Fortegnelse over alt det Hoverie Arbeide Gaardfæsteren Hans Hansen i Pougmerstoft under Krenkerup Gods, i Overensstemmelse med den under 8. Maii 1792 indgangne Forening bør forrette.

Til Pløjning. 9 Pløjedage. I 4 Marker 16000 Alen, er 6400 Alen hvoraf der skal pløjes 2 Gange udførdes naar en Dags Pløjning sættes til 14000 Alen.

Til Kornhøsten. 7 Spandage og 20 Gangdage. En Karl skal daglig afmeje 14000 Alen Jord med Hvede, Rug, Byg eller Havre, og 12000 Alen med Erter, og med en Vogn skal indkiøres 6 Læs Korn om Dagen, naar Hovmaalet ikke er over 3000 Alen liggende fra Gaarden, men er Vejen længere afkortes for hver 1000 Alen et Læs.

Til Høhøsten. 5 Spandage og 32 Gangdage. Nemlig 74696 Alen med Eng og 16000 Alen med Kløver. Med en Vogn skal daglig indkiøres 6 Læs, hvert Læs til 40 Lpd. beregnet naar Hovmaalet ikke er over 3000 Alen liggende fra Gaarden, men er samme længere, afkortes for hver 1000 Alen et Læs.

Til Vandfurers Gravning i Vintermarkerne. 2 Gangdage. Til 14 Favne dobbelt Steengierde og 318 Favne nye Riisgierder.

Vedligeholdelse om Hovedgaardens Marker. 4 Spandage og 15 Gangdage. En Karl skal, naar Gierselet er tilkiørt, tillukke 20 Favne nye og reparere 40 Favne gamle Gierder, saa skal ogsaa med en Vogn daglig kiøres 6 Læs Giersel naar Vejen ikke er over 3000 Alen lang, men er Vejen længere bliver Forordningen af 25 Martii 1791 Reglen med at kiøre saa mange Læs som Dagen tillader. Paa en Vogn skal kiøres saa meget Giersel at dermed kan lukkes 15 Favne nye, og repareres 30 Favne gammel Gierder.

Til 32000 Alen Jord at trumle. 1 Spandag. Til Giødning at udføre og adsprede paa Hovmaalene. 7 Spandage og 7 Gangdage. Med en Vogn skal daglig, naar Vejen ikke er over 2000 Alen, udføres Giødning

paa 4000 Alen Jord, men for hver 700 Alen længere Vej afkortes med et Læs. Til Vandstæders Rensning og Gravning. 2 Spandage og 3 Gangdage.

For Tærskning er Fæsteren befriet, imod aarlig at betale til Ladekarls Holdelse 5 Mark. Til Kornets Rensning og Opbæring paa Lofterne. 10 Gangdage. Til Kornhæsses Flytning eller af Laderne. 2 Spandage og 4 Gangdage.

Til Skovning. 8 Spandage og 10 Gangdage. 2 Karle skal daglig hugge en Favn Brænde af en Alens Længde, 3 Alens Breede og 3 1/4 Alens Højde. Paa 3 Vogne eller 2 Slæder skal kiøres 6 Læs naar Vejen ikke er over 3000 Alen, men er Vejen længere kan Læssene ei bestemmes, Vognene møder da om Morgen og kiøre den ganske Dag.

Til Borg og Ladegaardens Vedligeholdelse, Materialers Kiørsel og til Pligtfolk. 3 Spandage og 4 Gangdage. Til Kornægter sammes Stydning og Harpning. 11 Spandage og 4 Gangdage. Paa en Vogn skal kiøres, naar Vejen er god, 4 Tdr. af Hvede, Rug, Byg eller Erter og 5 Tdr. Havre, men er Vejen ond da kuns 3 Tdr. Hvede eller 3 Tdr. Erter.

Ved Skibning og al anden Kiørsel regnes, naar Vejen er god 2 til 3 Miile frem og tilbage for en Spanddag, er Vejen 1 1/3 Miil kiøres 2 de Gange, men er den over 1 1/2 Miil kuns 1 Gang. Til Stenes Opsamling af Jordene. 1 spandage og 2 Gangdage. Til Feedevahres Transportering. 1 Spandag. Til Bievejes Vedligeholdelse. 1 Spandag og 2 Gangdage. Til Husenes Rensning. 1 Gangdag. Summa ialt: 9 Pløjedage, 53 Spandage, 116 Gangdage.

Krænkerup den 28. April 1800. Paa Herr Kammerherer Baron Hardenberg Reventlows Vegne

Sporre.

Udskrift af

Aalholms og Maribo Klosters Amts

LandvæsenscommissionsProtokol.

Aar 1841 den 23 Februar mødte Kammerherre, Stiftamtmand Jessen paa Hovedgaarden Hardenberg, for at den imellem Besidderinden af Grevskabet Hardenberg-Reventlow, og en Deel Fæste Gaardmænd til bemeldte Hovedgaard indgaaede Forening, angaaende Ophævelsen af Naturalhoveriet til samme, kunde blive vedtaget for Amtet. Denne Forening lyder saaledes:

Forening imellem Besidderinden af Grevskabet Hardenberg-Reventlow og undertegnede Fæste Gaardmænd, angaaende Ophævelsen af det Pligt Arbeide, som disse Bønder efter deres Fæstebreve endnu have at forrette til Hovedgaarden Hardenberg eller Idalund mod bestemt Penge Vederlag.

1. Bønderne som hidtil have forrettet en Deel Pligt Arbeide til Hardenberg eller Idalund ere fra 1 ste Mai 1841 fritagne for dette med den Undtagelse at de aarligen skulle levere 2 Bud til Kløjagt.

2. Som Erstatning for det afgaaende Pligt Arbeide betaler hver Bonde til Grevskabets besidder aarligen 1¹/₂ Td. Hvede og 1¹/₂ Td. Byg, som erlægges efter hvert aars Capiteltaxt for forrige Aalholms Amt paa følgende Maade: Af bemeldte 1¹/₂ Td. Hvede og 1¹/₂ Td. Byg udredes det Halve hver Aars den 1 ste December med Værdien efter Kjøbmands Priis, og den anden Halvdeel udredes den følgende Februar Maaned, saasart Capitelstaxen er sat. Dersom da Capiteltaxten overstiger Kjøbmandsprisen den 1 ste December bliver det Manglende fra 1 ste December at efterbetale tilligemed den anden Halvdeel af Erstatningen, i modsat Tilfælde bliver det der den 1 ste December er erlagt formeget, at afkorte i Betalingen i Februar.

Bemeldte Vederlag regnes for Aaret fra 1 ste Mai 1841 til 1 ste Mai 1842 og saa fremdeles. Indtil 1 ste Mai 1841 forrettes Hoveriet som hidtil brugeligt.

3. Det vedtoges endvidere at de 4 re Tønder skriver fire Tønder Hvede, og de 4 re Tønder skriver fire Tønder Byg, som disse Bønder hidtil have ydet in natura for Fritagelsen af en Deel af deres Hoveri i Fremtiden erlægges med Penge paa samme Vilkaar

og paa samme Maade som det i anden Post bestemte Vederlag.

4. Det er en Selvfølge at de tidligere bestemte Afgifter af Tærskpenge, Landgilde, etc. ere denne Forretning uvedkommende.

Hardenberg den 14 de Februar 1841.

Af **Radsted Langet**: *Christen Larsen m. f. P.* Paa Jacob Haslings Vegne: *Hans Jacobsen*, Paa Anders Hansens Enkes Ane Jeppesdatters Vegne: *Jørgen Hansen*.

Af **Nørre Radsted**: *Hans Larsen, Rasmus Larsen m. f. P. Carl Hansen*. Paa Jørgen Rasmussens Skaanings Enkes Ane Frederiksdatters Vegne: *Christen Jørgensen m. f. P. Christen Hansen, Jørgen Hansen m. f. P.* Paa Hans Jensens Enkes Karen Jeppes Vegne: *Rasmus Hansen*. Paa Jørgen Christensen Pinds Vegne: *Hans Jørgensen. Jørgen Andersen*. Paa Christen Jensens Enkes Maren Rasmusdatters Vegne: *Rasmus Christensen. Thomas Christiansen m. f. P. Hans Pedersen, Jørgen Hansen, Jens Henriksen*. Paa Peder Nymands Vegne: *Peder Pedersen, Jørgen Christensen, Søren Pedersen, Jørgen Jørgensen Romme, Jørgen Larsen Pind, Hans Jørgensen*.

Af **Øster Radsted**: *Niels Clausen, Bornebusch, Claus Jørgensen Foged, Jacob Olsen, Rasmus Frederiksen, Rasmus Rasmussen, Jørgen Larsen, Rasmus Pedersen Romme m. f. P. Lars Olsen, Peder Olsen Balle*.

Af **Pommerstofte**: *Arild Larsen, Niels Rasmussen, Jens Jørgensen*.

Paa Lensbesidderindens Vegne: *E. Reventlow*

Forestaaende Forening vedtoges af undertegnede Fæste Gaardmænd følgende Forandringer:

a. I Henseende til anden Post at det der bestemte Vederlag bestemmes til 2 Skjæpper Hvede og 2 Skjæpper Byg, skriver to Skjæpper Hvede og to Skjæpper Byg aarligen for hver Fæster.

b. I Henseende til 4 de Post, at de tidligere bestemte Afgifter af Tærskerpengge, Landgilde, etc. er denne Forening uvedkommende, ligesom at Fæsteren vedbliver at præstere og forrette det Arbeide og Præstationer de hidtil aarligen have ydet til Radsted Hospital.

E. Reventlow.

Af **Øster Radsted**: *Rasmus Christophersen, Peder Larsen. Paa Jørgen Christensens Enkes Ellen Hansdatters Vegne: Christen Jørgensen. Christen Christophersen m. f. P.*

Denne Forening blev saaledes vedtaget og underskrevet saavel af den befuldmægtigede Administrator ved Grevskabet Greve Einar af Reventlow som af de hoveriggjørende Fæstebønder med den Bemærkning at naar det Kongelige Danske Cancelli har meddelt sin Sanction til denne Forening, træder den i Kraft.

Saaledes passeret

R. v. Jessen.

Skifte Forretning

Jørgen Christensen Peitersen, Gaardfæster i Øster Radsted, Gaard Nr. 47.

Registrerings Forretning efter afdøde Gaardmand Jørgen Christensen Peitersen i Radsted.

Anno 1829 den 1 August indfandt undertegnede Skifteforvalter sig med tiltagne Vidner og Vurderingsmænd, Sognefoged, Rasmus Larsen og Gaardmand, Christopher Rasmussen, begge af Krungerup, i Stervboet efter afdøde Gaardmand, Jørgen Christensen Peitersen i Radsted, for at foretage en lovlig Registrerings og Vurderingsforretning over Stervboets Eiendele, til paafølgende Skifte og Deling imellem Enken, Ellen Hansdatter og de med Afdøde sammen avlede Børn, der anmeldes at være 1. en Søn Christen 15 Aar, 2. en do Jørgen 12 Aar, 3. en do Hans 10 Aar, 4. en ditto Jens 6 Aar, og 5. en ditto Rasmus 3 Aar.

Ved Forretningen var tilstæde Enken Ellen Hansdatter med Laugværge, Gaardmand, Lars Olsen Kirkemand af Radsted, og som Formynder for de umyndige Børn Gaardmand, Jørgen Larsen af samme Bye, i hvis Overværelse Forretningen blev fremmet saaledes som følger:

	Rdr.	Mark	Sk.
1 Eege Bord med lagt Fod	5	-	-
2 Benke	-	4	-
1 Eege grønmalet Vraa Skab	2	3	-
1 8 Dags Stueuhr	12	-	-
1 Jærn Bilægger Kakkelovn	10	-	-
1 Madskab af Fyr	1	3	-
3 Halmstole med Hynde	1	3	-
2 Fjellestole	-	4	-
1 Eegesengested med Omhæng	4	-	-
1 Rødstribet Olmerdugs Overdyne	5	-	-
1 Sengetæppe	-	1	-
1 blaastribet linned Underdyne	2	-	-
1 do. do. Hovedpude	1	-	-
2 Blaaagarns Lagen	3	-	-
1 Eege Sengested med Omhæng	1	3	-
1 Sengetæppe	-	2	-
1 Trækkepude	-	4	-
1 Rødstribet Olmerdugs Overdyne	5	3	-
1 linned sorttribet Underdyne	3	-	-
1 blaastribet lang Hovedpude	1	4	-
2 blaaagarns Lagen	3	-	-
1 Eegesengested med Omhæng	1	2	-
1 Sengetæppe	-	1	-
2 smaa Puder med Vaar	-	2	-
1 Rødstribet Olmerdugs Overdyne	4	-	-
1 sorttribet linned Underdyne	1	-	-
2 Blaaagarns Lagen	2	3	-
1 Stald Lygte og 1 Speil	-	2	-
2 Hyllefjelde	-	2	-
1 disin Siebøtter	1	-	-
1 Lyseræk og 1 Skammel	-	-	12

	Rdr.	Mark	Sk.
<i>I Opstuen</i>			
1 blaamalet Madskab	2	2	-
1 Eegesengested med Omhæng	6	-	-
2 Hørgarns Lagen	4	-	-
1 Trækkepude	-	4	-
1 Rødstribet Olmerdugs Overdyne	2	-	-
1 sorttribet linned Underdyne	4	-	-
1 linned blaaestribet Vaar	1	-	-
2 do. do. korte Hovedpuder	1	-	-
1 Eegesengested med Omhæng	6	-	-
1 linned blaaestribet Overdyne	1	3	-
1 Olmerdugs rødtribet Underdyne	1	-	-
2 linned blaaestribede lange Hovedpuder	2	3	-
2 Blaargarns Lagen	2	3	-
1 Trækkepude	1	2	-
2 Kurve	-	1	-
1 blaaemalet Eegeskab	8	-	-
2 Blaargarns Lagen	1	2	-
1 Trækkepude	1	-	-
1 Tavelet	-	1	-
1 grønmalet Fyrkiste, derudi	3	-	-
1 Mandshat	-	2	-
2 Par Strømper	-	2	-
2 Hørgarns Skjorter	2	4	-
2 Ditto do.	2	-	-
2 Ditto do.	2	-	-
1 lang blaae Trøie	1	2	-
1 lang hvid do.	1	4	-
1 kort hvid do.	1	1	-
1 Par. Dyreskind's Buxer	2	3	-
1 Par gl. dito	-	5	-
1 kort blaae Trøie	-	5	-
1 blaae Vest	-	3	-
2 grønne ditto	-	4	-
1 Eege Vraaskab	1	2	-
1 rødmalet Bord	2	2	-
1 Bænk	-	2	-
1 Dragkiste af Asketræ	12	-	-
1 Kaffekande, 1 Thepotte og 4 Glas	-	3	-
1 Madkurv	-	1	8
1 blaamalet Eegekiste	7	-	-
1 lille Kurv	-	-	12
1 Hylle	-	1	-
1 lille Skammel	-	4	-
<i>I Kammeret</i>			
1 Flæskeolden	2	-	-
1 gl. F. Bænk	-	-	8
1 Stor Øltønde	2	-	-

	Rdr.	Mark	Sk.
1 mindre Do.	2	-	-
1 Do. Do.	1	-	-
1 Øl halvtønde	1	-	-
1 Øl Fjerding	-	5	-
1 Hullefjel	-	1	-
1 Spand	-	-	12
1 Rok og 1 Hæspe	1	4	-
<i>I Køkkenet</i>			
1 Stor Gryde	2	-	-
1 mindre Do.	1	3	-
3 Kjedelskroge og 1 Ildtang	-	4	-
1 Kobber Kjedel	15	-	-
1 Gl. Ditto	8	-	-
1 Køkkenbord	-	3	-
1 Ølkande	-	2	-
2 Stripper	-	1	4
2 Vandspande	-	3	-
1 Ørebaillie	-	3	-
1 Strandfjerding	-	1	-
1 Skjeppemaal	-	2	-
1 Malkekande	-	3	-
1 gl. Bænk	-	2	-
1 Haarsold	-	-	12
1 Potteskab	-	1	8
4 Ølleiter	-	5	-
1 Kjærne med Behør	-	3	-
1 Stump Leertøi	-	4	-
1 Gryde	1	-	-
1 gl. Strygejern	1	4	-
1 Stegepande	-	2	-
1 Deitrug med Stol	2	-	-
1 Kornhalvtønde	1	-	-
1 Qværn med Huus	2	-	-
1 Drangetønde og 1 Fjerding	-	4	-
1 Hammer og Knivtang	-	1	-
1 lille Buløxe	-	1	-
1 Kornsol	-	1	-
<i>I Pigekammeret</i>			
1 Opslaget Sengested	-	-	12
1 Sortstribet Olmerdugs Overdyne	2	-	-
1 Hvid linned Dyne	3	-	-
2 blaastribede Hovedpuder	-	2	-
1 Hvid linned Ditto	-	1	4
2 Blaaagarns Lagen	2	-	-

	Rdr.	Mark	Sk.
<i>I Karlekammeret</i>			
1 Opslaget Sengested	-	1	8
1 Blaastribet Olmerdugs Overdyne	2	-	-
1 Ditto Do. Underdyne	1	4	-
2 Blaagarns Lagen	2	4	-
1 Fjellestol	-	2	-
1 Ølfjerding	-	5	-
 <i>Paa Loftet</i>			
1 Kornharpe	2	3	-
2 Standtønder	-	2	-
2 Ditto	-	1	8
1 Hakkebrædt	-	2	-
2 Standtønder	-	2	12
1 gl. Kar	-	1	-
2 Hørbrager	-	2	-
9 stk. Biekuer	1	-	-
1 Ølfjerding	-	3	-
1 Ølleiel og 1 Gangvogn	-	1	8
2 Hasper og 1 Garnvinde	-	2	8
1 Stump Gavntræ	1	-	-
1 Møllepose og 1 Maaleskieppe	-	2	-
1 Stump Jernskramlerin	-	1	8
1 gl. Dynevaar	-	2	-
1 Sækkevogn	-	1	-
5 Kornsække	3-	2	-
2 Ditto	1	3	-
 <i>I Huggehuset</i>			
2 gl. Kar	1	4	-
1 Trug	-	2	-
1 Buesaug og 1 Baandkniv	-	3	-
3 Huggejern	-	1	8
3 Spiirbor	-	1	-
1 Set og 1 Belnaver	-	2	-
2 Jern Vækker og 1 Træ do.	-	2	-
1 Brændesaug	-	2	-
1 Stump Gavntroe	2	-	-
2 Haandøxer	-	2	8
1 Vaske benk og 1 gl. Tønde	-	1	-
2 Spader	1	-	-
2 Skovle	-	1	-
1 Hakke	1-	8	-
2 Jerntyve	-	1	-
1 Skjærelad og 1 Karstol	-	3	-
3 Erteleer med Skaft	-	3	-
2 Græsleer	1	2	-
2 Mejeredskeer	1	-	-
2 Svinetrug	-	3	-

	Rdr.	Mark.	Sk.
1 Vandtrug	-	4	-
1 Slibesteen med Behør	-	4	-
2 Hjulbører	-	2	-
<i>I Gaarden</i>			
1 lang og 1 kort Stige	1	-	-
1 Skjærekiste med Kniv	2	-	-
1 Ditto med Ditto	1	-	-
1 Ridehynde	2	-	-
1 Stump Træskramlerie	1	-	-
2 Favne Brænde	10	-	-
1 sort Koe 12 Aar gl.	10	-	-
1 graae Ditto 9 Aar	14	-	-
1 sort Do. 7 Aar.	13	-	-
1 Ditto Do. 3 Aar.	11	-	-
1 sort Qvie 2 Aar	9	-	-
10 Faar og 1 Vædder	20	-	-
13 Lam	13	-	-
1 sort Malkekalv	1	3	-
1 graae Do.	1	-	-
1 Soe	8	-	-
1 sort Do.	6	-	-
3 hvide Grise	8	-	-
3 Gjæs og 1 Gase	2	4	-
8 Gjæslinger	2	4	-
<i>I Haugen</i>			
1 ¹ / ₂ Biestage	2	3	-
Summa	402 Rd. 3 M. 12 Sk.		

Da intet videre forefandtes og Enken med Laugværge anmeldte intet mere at eie som kunne føres Boet til Indtægt, saa blev denne Forretning sluttet og af samtlige Vedkommende Underskrevne.

Dat: et supra *Ehrenrich*

Som Vidner og Vurderingsmænd:

Rasmus Larsen Christopher Rasmussen Lars Olsen Jørgen Larsen
m. f. Pen. Laugværge Som Formynder

Skifte Slutning

Efter afdøde Gaardmand Jørgen Christensen Peitersen i Radsted.

Anno 1829 den 16 November blev foretaget Skifte paa undertegnede Skifdteforvalters Contoir efter afdøde Gaardmand Jørgen Christensen Peitersen i Radsted. Foruden Enken Ellen Hansdatter ere Arvingerne følgende: 1 en Søn Christen 15 Aar, 2 en Ditto Jørgen 12 Aar, 3 en Ditto Hans 10 Aar, 4 en Ditto Jens 6 Aar, og 5 en Ditto Rasmus 3 Aar. Ved Forretningen var tilstede Enken Ellen Hansdatter med Laugværge, Gaardmand Lars Olsen Kirkemand af Radsted, og som Formynder for de umyndige Børn Gaardmand Jørgen Larsen af Radsted. Som Vidner vare nærværende Sognefoged Rasmus Larsen og Gaardmand Jørgen Thorsen af Krungerup. Forretningen blev fremmet saaledes:

Boets Indtægt

Ifølge Registrerings- og Vurderings Foretningen af 1 August d. A. ere Boets Eiendele ansatte til Værdi 402 Rdb. 3 Mark 12 Skl.

Imod denne Registrerings Forretning haves intet at Erindre. Ligesom Enken angav intet videre at eie som kunne føres til Boets bedste, altsaa bliver Summa Indtægt 402 Rdb. 3 Mark 12 Skl.

Boets Udgift

Enken med Laugværge anmeldte at der ingen Gjels hvilede paa Boet, eiheller forlangte hun sig Begravelses Omkostningerne godtgjorte.

Skifteomkostningerne andrage:

a. Skiftesallær 1 pc.		1 R.	3 M.	- S.
b. 1/3 pc. til Revisionskontoret		1 Rdb.	3 Mark	
20 pc. til Kongens Kasse	1 "	4	12 4/5	Sk.
c. Skiftesbrevets Beskrivelse 4 Ark		2	-	8
d. Bekræftelsen		-	5	-
e. Justitsfonden		1	2	6
f. Vidners			2	314 2/5
g. Stempel Papiir 1 stk. No.6		3	2	-
Summa		16	3	9 1/5
eller SC: T.		17 Rdb.		11 Sk.

Summa Indtægt 402 Rdb. 3 Mark 12 Sk.

Summa Udgift	17 "	11 "
Beholdning	385 Rdb.	3 Mark 1 Sk
Heraf tager Enken 1/2 Deelen	192 "	4" 1/2 "
Igjen	192 "	4 " 8 1/2 "
1/2 pc. afgift Forordningen 1810		5 13 1/2
Til Arv	191 Rdb	12 Sk.

Herefter vilde enhver af de 5 Sønner tilfalde i Aare: 38 Rdb.2 Mark og 2 2/5 Sk. som Enken af Godhed for sine Børn completerede til 50 Rdb.,saa at den hele Arvesum udgjør 250 Rdb., der bliver at dele saaledes:

Sønnen Christen	50 Rdb.	Sedler
Jørgen	50 "	"
Hans	50 "	"
Jens	50 "	"
Rasmus	50 "	"
Summa	250 Rdb.	Sedler.

Da Enken for Tiden ei kunde betale benævnte Summa, men først i 11 December Termin 1830, saae sig istand til at indbetale samme i Grevskabet Hardenberg Reventlovs Overformynderie, saa bliver indtil Udbetaling skeer de hele resterende Boe Pant og Sikkerhed for Arvemidlerne og en Extract af dette Skifte at tinglæse.

Saaledes blev Skiftet til alle Vedkommendes Tilfredshed sluttet og underskreven.

Dat. at supra. *Ehrenrich*

Som Vidner: *Rasmus Larsen Lars Olsen Jørgen Larsen Jørgen Thorsen*

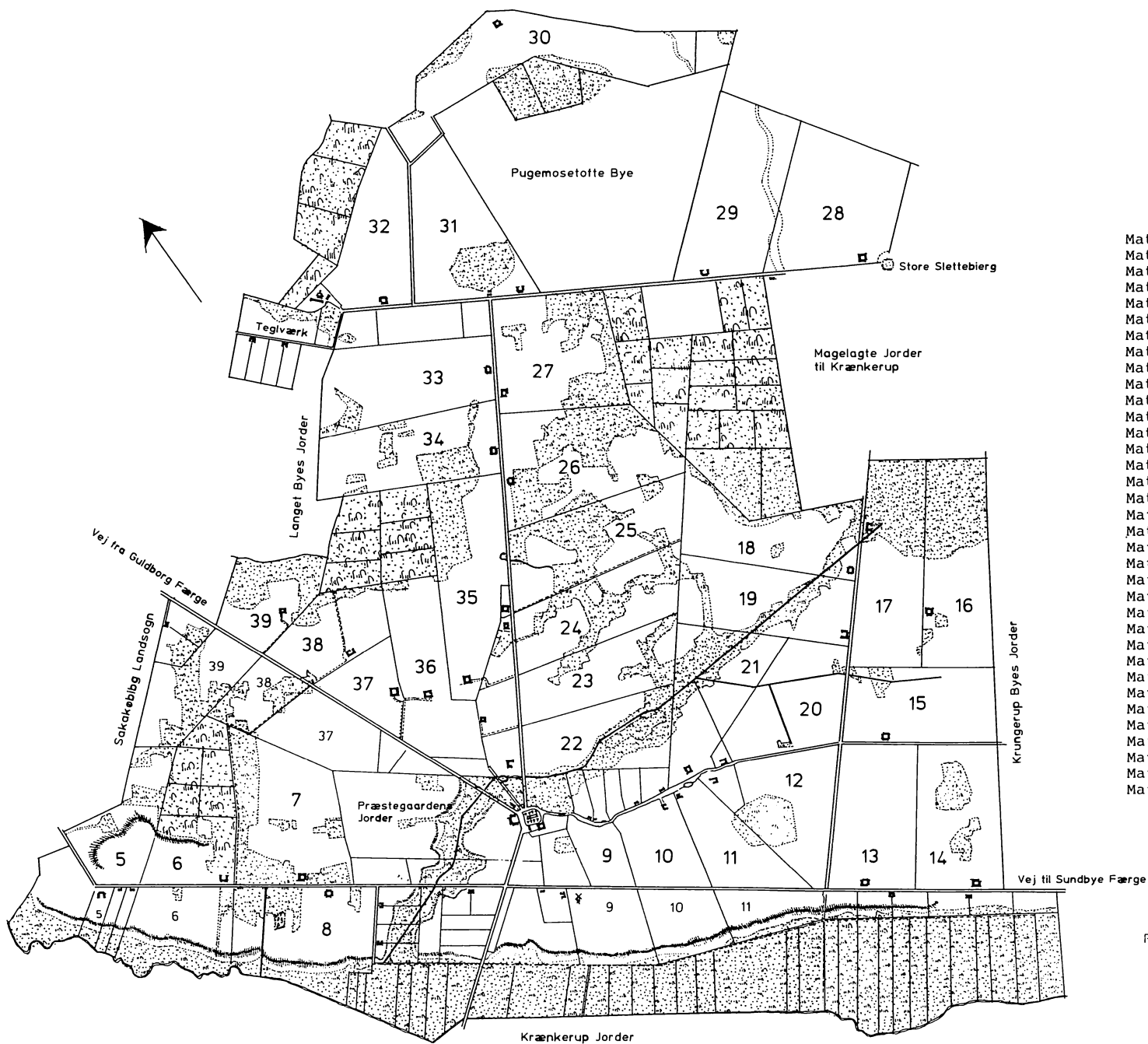

- Matr.nr. 5 Lars Jensen "Holsegaard"
 Matr.nr. 6 Jens Rasmussen
 Matr.nr. 7 Jens Clausen
 Matr.nr. 8 Rasmus Pedersen
 Matr.nr. 9 Hans Josephsen
 Matr.nr.10 Peder Rasmussen
 Matr.nr.11 Hans Hansen
 Matr.nr.12 Rasmus Jensen
 Matr.nr.13 Lars Jørgensen
 Matr.nr.14 Ole Pedersen
 Matr.nr.15 Hans Hansen
 Matr.nr.16 Peiter Clausen
 Matr.nr.17 Lars Rasmussen
 Matr.nr.18 Claus Hansen
 Matr.nr.19 Jørgen Christensen
 Matr.nr.20 Frederik Rasmussen
 Matr.nr.21 Jørgen Nielsen
 Matr.nr.22 Jørgen Hansen
 Matr.nr.23 Claus Jensen
 Matr.nr.24 Jens Clausen
 Matr.nr.25 Jens Rasmussen
 Matr.nr.26 Peder Pedersen
 Matr.nr.27 Christen Jørgensen
 Matr.nr.28 Jørgen Rasmussen
 Matr.nr.29 Christen Jespersen
 Matr.nr.30 Jørgen Rasmussen
 Matr.nr.31 Mads Christophersen
 Matr.nr.32 Hans Nielsen
 Matr.nr.33 Lars Rasmussen
 Matr.nr.34 Anders Larsen
 Matr.nr.35 Jeppe Rasmussen
 Matr.nr.36 Jørgen Rasmussen
 Matr.nr.37 Hans Rasmussen
 Matr.nr.38 Peder Clausen
 Matr.nr.39 Jens Pedersen

Radsted Byes Jorder

Radsted Sogn, Musse Herred, Maribo Amt

Opmaalt 1798 - Optegnet 1801

Kopieret 1994 af C.H.N.

Matr. nr. 22 Rørbæk

"Cypressegaarden" Nykøbingvej 135

I året 1796 fik baron Hardenberg-Reventlow, efter ansøgning, kongelig tilladelse til at sælge den under stamhuset hørende gård, "Cypressegaarden kaldet", beliggende i Radsted og Sakskøbing sogn. Gården var fæstet og med betydelige bekostninger udflyttet og udskiftet af fællesskabet. Udover købesummen 2.000 Rd. forpligtede den nye ejer sig til at befordre den agende post hver onsdag fra Sakskøbing til Grænge.

Jørgen Hansen Junior og Lars Hansen Junior, d. 1802. De var brødre og begge havde store købmansgårde i Sakskøbing.	GE. 1796-1802
Jørgen Hansen Junior og hans søn Hans Jochum Junior. Ved Lars Hansens Juniors død arvede brodersønnen hans part i gården.	GE. 1802-1811
Carsten Carstensen, færgemand i Grønsund, f. 1766, d. 1811. Købte gården i oktober 1811, d. 9. november 1811.	GE. 1811-1811
Christine Holmsted, f. 1756, d. 1827. I 1812 køber hun "Holsegården", se evt. matr. 5 Radsted. Børn: Hemming Christoffer 1793.	GE. 1811-1820
Hemming Christoffer Carstensen, f. 1793, forgængers søn, d. 1882. Cathrine Margrethe Panum, f. 1794 i Stege, d. 1848. Børn: Carsten Peder 1821, Andreas Ludvig 1827, Susanne Christine 1823.	GE. 1820-1852
Andreas Ludvig Carstensen, f. 1827, forgængers søn, d. 1875 Sophie Amalie Junior, f. 1829, d. 1883. Hun var datter af postmester Lars Lindhard Junior i Sakskøbing. Børn: Lars Hemming 1858, Marie Elisabeth 1863, Johanne Susanne 1866, Louise Sophie 1868, Nicoline 1871.	GE. 1852-1875 GE. 1875-1882
Carl Ludvig August Rudolph Greve Holck-Hardenberg-Reventlow. Besidder af Hardenberg fra 1867 til sin død i 1885. Ida Louise Henningia von Qualen.	GE. 1882-1885 GE. 1886-1888
August Harald Heinrich Schmidt, f. 1842 i København. Martine Jørgensen f. 1851 i Sandby Børn: Minna Dorthea 1885, Ida Augusta 1887, Louise Elisabeth 1889.	GE. 1888-1908
Gunner Skaftø Dornonville de la Cour f. 1882 i Dråby, d. 1968. 1°, Lily Christine Hoffmann, f. 1888 i Guldager, d. 1919. Børn: Ruth 1909, Knud Asger 1910, Else 1912, Gerda 1913, Elisabeth 1917. 2°, Julie Elise Hoffmann, f. 1882 i Guldager, d. 1943. Børn: Bent 1921, Lily 1923, Lars Ulrik 1925.	GE. 1908-1968
Harald Neumann.	GE. 1969-1971
August Julius Lennholm, f. 1898 i Herning, d. 1985. Var fra 1969 til 1985 tillige ejer af matr. 8 Radsted, se evt. denne. Karen Birgitte Jensen, f. 1904 i St. Heddinge, d. 1971. Børn: Christoffer 1934, Allan Julius 1937.	GE. 1971-1985

Børge Johansen, f. 1940 i Sundby, Amager.
Birthe Elnegård, f. 1944 i Stokkemærke.
Børn: Mads 1973, Anders 1979.

GE. 1985-

Matr. nr. 5 Radsted

"Holsegaarden" Nykøbingvej

Anders Nielsen (Holse), er fæster på gården før 1681 til efter 1690.

Peder Laursen (Holse), d. 1736.

GF. 1708-1736

Har fæstebrev, klager over det er stjålet, indført i fæsteprotokollen.

Dorthe Andersdatter, 1°.

Børn: Karen 1717, Morten 1719, Maren 1722, Anne 1724,

Lars 1727, Malene 1730, Anders 1734.

Rasmus Rasmussen (Holse), er også fæster efter 1750.

GF. 1736-1750

Søn af husmand Rasmus Olufsen og Anne Rasmusd. Krungerup.

Dorthe Andersdatter, 2°, forgængers enke.

Rasmus Larsen (Holse) fæster gården før 1753.

GF. 1753-

Rasmus Knudsen (Holse), f. 1744 på matr. 16 Radsted.

GF. 1766-1779

Poul Knudsen (Holse), f. 1746, forgængers broder.

GF. 1779-1796

Bodil Jørgensdatter, f. 1753, d. 1823.

Børn: Knud 1780, Jørgen 1781, Jens 1784, Peiter 1787,

Christina 1790, Claus 1794, Jens 1797.

I 1801 er familien anført som indsidderfolk i Ø. Radsted.

Lars Jensen (Holse), f. 1763, d. 1815 som husmand i Ø. Radsted..

GF. 1796-1805

Anne Pallesdatter, f. 1770.

Børn: Karen 1787, Methe 1791, Jens 1794,

Hans 1796, Peder 1798, Kirsten 1803, Palle 1805,

Christen 1809, Sidsel 1810.

Jørgen Hansen Junior, købmand i Sakskøbing.

GF. 1805-1812

Han var broder til købmand, Lars Hansen Junior i Sakskøbing.

Madam, Christine Carstensen, på Cypressegaarden.

GE. 1812.

Hun køber Holsegaarden af godset Krenkerup og sammenlægger gårdene.

Matr. nr. 6 Radsted

"Ballegaard" Nykøbingvej 201

Mads Pedersen (Been), er fæster på gården før 1641, d. 1698.

GF. 1641-1698

Jens Rasmussen (Been), bliver aftægtsmand 1740, d. 1753.

GF. 1698-1740

1°, Karen Madsdatter, d. 1736.

Børn: Bodil, Jens, Karen 1713, Peder 1716, Ole 1720,

2°, Bodil Rasmusdatter, d. 1748.

- Børn: Bodil 1735, Maren 1740, Rasmus 1742, Jens 1744.
3°, Maren Madsdatter, datter af Mads Pech i Radsted.
Børn: Karen 1750.
- Peder Jensen (Been), f. 1716, forgængers søn, d. 1742. GF. 1740-1742
Anne Rasmusdatter.
Børn: Margrethe 1741.
- Rasmus Laursen fra Hejrede. GF. 1742-1762
Johanne Madsdatter, hun var i sit første ægteskab gift med
gmd. Jørgen Peitersen, Ø. Radsted, matr. 29.
- Niels Hansen (Balle), f. Nr. Radsted, d. 1786. GF. 1762-1786
Maren Jørgensdatter, 1°, f. 1738.
Børn: Hans 1771, Karen 1775, Jørgen 1778, Kirsten 1780.
- Jens Rasmussen (Balle), f. 1765 på matr. 2 Krungerup, d. 1807. GF. 1786-1807
Gården er udflyttet 1806 fra Ø. Radsted.
1°, Maren Jørgensdatter, 2°, forgængers enke, d. 1798.
2°, Karen Christensdatter, 1°, f. 1779.
Maren 1799, Karen 1801, Christen 1804, Rasmus 1806.
- Jørgen Nielsen (Balle), f. 1778, søn Niels Hansen (Balle), d. 1831. GF. 1808-1831
Karen Christensdatter, 2°, forgængers enke, d. 1833. GF. 1831-1833
Børn: Jens 1808, Maren 1811, Margrethe 1815, Niels 1817,
Lars 1818.
- Peder Olsen (Balle), f. 1807 på matr. 14 Radsted, d. 1878. GF. 1833-1855
Han frikøber gården i 1855 for 5.800 Rd. GE. 1855-1876
Han var sognefoged, i 1870 blev han dannebrogsmænd.
Anne Marie Arildsdatter, f. 1812 på matr. 1 Pogemosetofte, d. 1873.
Børn: Ole 1835, Ole 1836, Lars 1837, Johanne 1839, Gertrud 1841,
Maren 1843, Niels 1846, Margrethe 1849, Arild 1852, Karen 1855.
- Hans Christensen (Balle), f. 1846 på matr. 37 Radsted, d. 1922. GE. 1876-1913
Karen Pedersdatter, f. 1855, forgængers datter.
Børn: Elinore Christine 1877, Johanne Marie 1878, Peder 1881,
Aril 1882, Anne Margrethe 1884, Christen Alfred 1886,
Helga Louise 1888, Sofie Amalie 1891, Karl Vilhelm 1893,
Ellen Elisabeth 1895, Sofus Emil 1898.
- Alfred Christensen, f. 1886, forgængers søn, d. 1936. GE. 1913-1937
Sognerådsformand i perioden 1921-1935.
Nielsine Knudsen, f. 1888 i Højreby, d. 1930.
Børn: Gunver 1915, Poul Emil 1919.
- Johs. Overgård, gartner, f. 1878 i Skinnerup, Thisted, d. 1962. GE. 1937-1940
Karen Sofie Rasmussen, f. 1880 i Tillitze, Rudbjerg, d. 1961.
Børn: Ellen 1914.
- Henning Andreas Klausen, fabrikant, f. 1881 i Kettinge, d. 1968. GE. 1940-1948
Anna Margrethe Petersen, f. 1882 i Toreby, d. 1965.
Børn: Svend Aage 1910, Lilli 1916.

Jørgen Peder Jensen, f. 1922 i Vestenskov, Rudbjerg, d. 1977. Karen Hansen, f. 1926 i Fuglse, Holeby. Børn: John Peder 1958, Svend Erik 1960.	GE. 1948-1977
Karen Hansen og John Peder Jensen, forgængers enke og søn.	GE. 1978-1986
John Peder Jensen, f. 1958 forgængers søn. Marianne Larsen, f. 1960 i Rørbæk. Børn: Janne Mie 1984.	GE. 1986-

Matr. nr. 7 Radsted

"Hesselskovgaard" Nykøbingvej 203.

Rasmus Nielsen (Ebbesen), fæster før 1641 til efter 1688, d. 1701. 1°, N. N. d. 1676. Børn: Inger, f. før 1649. 2°, Maren Frederiksdatter. Børn: Hans 1680, Karen 1683, Anna 1686, Sidsel 1693.	GF. 1641-1701
Oluf Ebbesen, formentlig fra 1701, er der også i 1736.	GF. 1701-1736
Claus Jensen (Ebbe), d. 1768. 1°, N. N. antagelig forgængers enke. Hun har en søn der hedder Hans Olesen. 2°, Karen Hansdatter, d. 1775. Børn: Jens 1743, Katharina 1746, Claus 1750, Jørgen 1752, Peder 1755, Ellen 1756.	GF. 1742-1768
Jens Clausen (Ebbe), f. 1743, forgængers søn, d. 1816. Gården udflyttet fra Nr. Radsted. Kirsten Nielsdatter, f. 1749, d. 1807. Børn: Claus 1776, Niels 1778, Hans 1780, Lars 1781, Karen 1784, Bodil 1786, Birthe 1788.	GF. 1768-1811
Lars Jensen (Ebbe), f. 1781, forgængers søn, d. 1830. Maren Larsdatter, 2°, f. 1796 i Rå, Hillested. Hendes første ægtefælle var gmd. i Revshale Niels Jensen (Ebbe) som døde i 1814, han var broder til Lars Jensen (Ebbe). Børn: Kirsten 1821, Niels 1822, Jens 1824, Margrethe 1827.	GF. 1811-1830
Christen Jensen (Ebbe), f. 1804 på matr. 6 Radsted, d. 1832. Maren Larsdatter, 3°, forgængers enke, d. 1832.	GF. 1831-1832
Rasmus Jensen (Ebbe), f. 1806, forgængers broder, d. 1838. Bodil Arildsdatter, 1°, f. 1815 på matr. 1 Pogemosestofte. Børn: Christen 1833, Karen 1834, Johanne 1837.	GF. 1833-1838
Søren Pedersen (Ebbe), f. 1813 på matr. 21 Vignæs, d. 1873. Han frikøber gården i 1855 for 5.900 Rd. Bodil Arildsdatter, 2°, forgængers enke, d. 1909. (94 år) Rasmus 1840, Peder 1842, Niels 1846, Hans 1849, Johanne Marie 1853, Anne Margrethe 1857, Lars Arild 1862.	GF. 1839-1855 GE. 1855-1873 GE. 1873-1882

Niels Ebbe Sørensen, f. 1846, forgængers søn, d. 1922. Hansine Nielsen Baad, f. 1852 i Østofte, d. 1927. Børn: Bodil Katrine 1882, Johannes 1883, Martha 1887, Svend 1887, Marie 1888, Estrid 1890.	GE. 1882-1911
Jens Georg Friis Hansen, f. 1882 i Dannemare, d. 1962. Meta Marie Hansen, f. 1888 i Stege Lds, d. 1959. Børn: Helge 1911, Tage 1913, Esther 1915, Vagn 1920, Jytte 1927. Familien flyttede senere til matr. 6 Forneby. Se bogen Våbensted og Engestofte sogne, Musse Herred.	GE. 1911-1919
Lauritz Jeppesen, f. 1887 i Frejlev Enghave, d. 1962. Marie Høegh, f. 1891 på matr. 8 Udstolpe, d. 1945. Børn: Gudrun 1921, Karen 1923, Poul 1926.	GE. 1919-1952
Poul Høegh Jeppesen, f. 1926, forgængers søn. Bente Hansen Suhr, f. 1933 i Nagelsti. Jørgen 1957, Anker 1959.	GE. 1952-

Matr. nr. 8 Radsted

"Engholm" Nykøbingvej 106

Ole Rasmussen, er fæster på gården i 1650.	
Hans Mortensen, er gårdfæster før 1688, er der også i 1702.	GF. 1688-1702
Unge Jørgen Hansen, f. 1688, er også gårdfæster i året 1736. Søn af gårdmand, Hans Jørgensen og Bodil Hansdatter, Rykkerup.	GF. 1712-1736
Rasmus Jensen (Graae), er fæster efter 1736 antagelig til 1751.	GF. 1736-1751
Lars Rasmussen (Nymand), f. 1720 på matr. 8 Fjelde. Johanne Rasmusdatter, d. 1785. Børn: Morten 1752, Kirsten 1753, Sidsel 1765, Christen 1767.	GF. 1751-1787
Rasmus Pedersen (Nymand), f. 1761. 1°, Kirsten Larsdatter, f. 1753, forgængers datter, d. 1792. Børn: Karen 1782, (uægte), Peder 1786, Kristian 1789. 2°, Karen Jørgensdatter, f. 1769, på matr. 17 Radsted, d. 1819. Børn: Kirsten 1794, Maren 1798, Jørgen 1804, Dorthe 1809.	GF. 1787-1819
Hans Pedersen (Nymand), f. 1788 på matr. 1 Krungerup, d. 1865. Han frikøber gården i 1855 for 6.500 Rd. 1°, Kirsten Rasmusdatter, f. 1794, forgængers datter, d. 1833. Børn: Rasmus 1820, Karen 1822, Birthe 1824, Lars 1826, Maren 1830. 2°, Dorthe Rasmusdatter, f. 1809, forgængers datter, d. 1833. 3°, Dorthe Kristensdatter, 2°, f. 1784 på matr. 4 Krungerup. Hun var enke efter gmd. Jørgen Rasmussen, matr. 3 Krungerup. d. 1861.	GF. 1819-1855 GE. 1855-1865
Lars Hansen (Nymand), f. 1827, forgængers søn, d. 1871. Bodil Christensdatter, f. 1846 på matr. 6 Hjelm. Hun bliver senere gift med Hans Frederik Hansen, matr. 29 Radsted. Børn: Hans Peder 1867, Christian 1871.	GE. 1866-1871 GE. 1871-1873

Anders Hansen, f. 1838 på matr. 8 Kalø. Kirstine Hansdatter, f. 1848 matr. 15 Radsted Langet, d. 1907. Børn: Bodil 1873, Hans Christian 1874, Søren Peder 1878, Karen Cecilie 1882.	GE. 1873-1912
Søren Peder Hansen (Nymand), f. 1878, forgængers søn, d. 1960. Anne Kirstine Pedersen, f. 1883 i Østofte, d. 1969. Børn: Ejvind Anders 1910, Hartvig 1912, Ernst Adolf 1914, Ester 1916, Edith Kristine 1918, Edel Margrethe 1921, Karen Inger 1925.	GE. 1912-1921
Valdemar Hansen, f. 1889 på matr. 1 Hejrede, ugift.	GE. 1921-1929
Albert Marquard Jensen, f. 1898 i Stokkemarke, d. 1974. Helene Elisabeth Petersen, f. 1906 i Stokkemarke. Børn: Knud Arne 1931, Erik Julius 1935, Ester Margrethe 1937.	GE. 1929-1963
Poul Larsen, f. 1928 i Vesterborg. Ulla Maria Hansen, f. 1937 i Vesterborg. Børn: Carsten Steen 1958, Benny 1961.	GE. 1963-1969
August Julius Lennholm, f. 1898 i Herning, d. 1985. Var fra 1971 til 1985 tillige ejer af Cypressegaarden, se evt. denne. Karen Birgitte Jensen, f. 1904 i St.Heddinge, d. 1971. Børn: Christoffer Peter 1934, Allan Julius 1937.	GE. 1969-1985
Arne Green Kaare, f. 1942 i Kippinge. Anne Grethe Olsen, f. 1944 i Horslunde. Børn: Susanne 1972, Tina 1975.	GE. 1985-

Matr. nr. 9 Radsted

"Kirkemandes Gaard"

Gården omtalt 19. maj 1361 da Ingvard Nielsen af Faretorp i Sjælland pantsætter sin gård i Radsted sønden for kirkegården til Peder Storm for 18 Mark sølv kølnisk vægt, med sådant skel at hvis den ikke bliver indløst inden Sankt Jacobs dag, (er 2 måneder efter pantsætningen), skulle den tilfalde Peder Storm til evindelig eje.

Jens Laursen (Kirkemand), fæster før 1708, d. 1716. Bodil Hansdatter. Laurs 1689, Maren 1690, Anne 1692, Hans 1696, Jørgen 1705.	GF. 1708-1716
Joseph Pedersen (Kirkemand), fæster gården før 1738, d. 1773. 1°, Kirsten Lydersdatter, d. 1763. Hendes moder er Kirsten Jensdatter som nu er gift med Laurs Olsen i Ø. Radsted, matr. 17. Børn: Sidsel 1751, Peder, Poul. 2°, Karen Hansdatter. 1°. Børn: Hans 1765.	GF. 1738-1773
Jens Jensen (Kirkemand), f. 1741, d. 1795. 1°, Karen Hansdatter, 2°, forgængers enke, d. 1786. 2°, Sidsel Josephsdatter, f. 1751, forgængers datter, d. 1792. Børn: Sidsel 1791. 3°, Karen Jeppesdatter, f. 1753, død 1831 i Radsted Hospital.	GF. 1773-1791

Hans Josephsen (Kirkemand), f. 1765, (Joseph Pedersen søn), d. 1827. Karen Hansdatter, f. 1770, d. 1819. Børn: Karen 1792, Anne 1795, Engel 1798, Bodil 1801, Anne 1804, Joseph 1806, Ellen 1808.	GF. 1791-1827
Lars Olsen (Kirkemand), f. 1800 på matr. 2 Pogemosetofte, d. 1886. Var sognefoged, han frikøber gården i 1871 for 10.400 Rd. 1°, Anne Hansdatter, f. 1804, forgængers datter, d. 1856. Børn: Joseph 1826, Karen 1828, Gunhild Kirstina 1835, Hans 1837, Ole 1839, Hans 1844. 2°, Maren Rasmusdatter, f. 1827 på matr. 14 Vignæs, d. 1884. Børn: Rasmus 1859, Anne Sofie 1867.	GF. 1827-1871 GE. 1871-1883
Rasmus Larsen (Kirkemand), f. 1859, forgængers søn, ugift.	GE. 1883-1908
Foreningen til opkøb og udstykning af landbrugsejendomme.	GE. 1908-1909
Radsted kommune køber gaarden i 1909, nedlægges som landbrug. Jorden udstykkes bl.a. til boligområde.	

Matr. nr. 10 Radsted

"Bøgelund" Nykøbingvej 263

Peder Rasmussen, er fæster på gården før 1688.	
Peder Jørgensen, er gårdfæster i 1688 til sin død i år 1700. Elisabeth Christensdatter.	GF. 1688-1700
Peder Hansen (Romme), er fæster fra 1700 til sin død før 1732. Han er født på matr. 16 Radsted. N. N.	GF. 1700-1732
Jørgen Brusen, antagelig fæster ca. 1732 til 1748, formentlig gift med forgænger Peder Hansens enke som er på gården i 1732.	GF. 1732-1748
Peder Rasmussen (Romme), f. på matr. 8 Fjelde, d. 1780. 1°, Maren Hansdatter, d. 1765. 2°, Karen Jørgensdatter, 1°, f. 1746. Børn: Jørgen 1767, Maren 1771, Morten 1777.	GF. 1748-1780
Peder Rasmussen (Romme), f. 1755 på matr. 10 Udstolpe, d. 1822. Han var sognefoged. Karen Jørgensdatter, 2°, forgængers enke, d. 1827. Børn: Jørgen 1779, Peder 1781, Anne Margrethe 1783, Rasmus 1785.	GF. 1780-1817
Rasmus Pedersen (Romme), f. 1785, forgængers søn, d. 1869. 1°, Dorthe Hansdatter, f. 1789 på matr. 37 Radsted, d. 1834. Børn: Hans 1818, Karen 1820, Anne Kristine 1823, Peder 1825, Jørgen 1825, faldet i krigen 1848/50, mindetavle i Radsted kirke. 2°, Ellen Jørgensdatter, f. 1814 i Toreby sogn, d. 1852. Børn: Dorthe 1836, Rasmus 1838, Maren 1841, Hans 1844.	GF. 1817-1852

Peder Rasmussen (Romme), f. 1825, forgængers søn, d. 1890. Han frikøber gården i 1855 for 6.900 Rd. Ane Pedersdatter, f. 1827 på matr. 6 Ll. Slemminge, d. 1897. Børn: Peder 1862.	GF. 1852-1855 GE. 1855-1888
Peder Rasmussen (Romme), f. 1862, forgængers søn, d. 1901. Maren Jensen, f. 1859 i Slemminge, d. 1932. Datter af skrædder Jens Pedersen i Slemminge. Efter at have afstået gården passede hun den lokale telefoncentral. Børn: Johannes Rudolf 1884, Jens Peder Harald 1891.	GE. 1888-1901 GE. 1901-1911
Adolf Petersen, f. 1887 i Kettinge, d. 1966 Kathinka Holck, f. 1890 i Herritslev, d. 1978. Børn: Mary 1911, Henry 1913, Else 1914, Gunnar 1917, Edith 1923.	GE. 1911-1960
Jørgen Pedersen, f. 1908 i Radsted, d. 1960. Mary Petersen, f. 1911, forgængers datter. Børn: Leif Torben 1938, Bjarne 1944.	GE. 1960-1960 GE. 1960-1975
Bjarne Pedersen, f. 1944, forgængers søn. Jonna Knudsen, f. 1944 i Bandholm. Børn: Claus Rudi 1967, Thomas Lau 1970, Andreas Mark 1976.	GE. 1975-1982 GE. 1982-1989
Poul Henning Markersen, f. 1945 i Majbølle sogn. Var fra 1984 til 1987 ejer af matr. 16 Radsted. Dorthe Ulla Joan Petersen, f. 1951 i Slagelse. Børn: Lise Inger 1978, Lea Jane 1985.	GE. 1989-

Matr. nr. 11 Radsted

"Elkjærgaard", Nykøbingvej 267

Carl Hansen, var også birkedommer i Radsted, d. 1706. Mette Hansdatter. Børn: Peder, Lauritz, Madts, Christen 1677, Hans 1682, Hans 1684, Giertrud, Marie 1685, Maren 1688, Simon 1692.	GF. 1688-1706
Christen Carlsen, f. 1677, forgængers søn, d. mellem 1732-1734. Maren Christensdatter, bor stadig på gården i 1738.	GF. 1710-1733
Rasmus Madsen (Påske), d. 1738. Ellen Pedersdatter, d. 1738. Børn: Methe 1735, Peder 1737.	GF. 1733-1738
Rasmus Jørgensen (Påske), f. 1709 på matr. 15 Radsted Langet. 1°, Ellen Pedersdatter, 2 °, forgængers enke, d. 1738. 2°, Anna Christensdatter, d. 1768. Børn: Bodil 1743, Ellen, 1746, Karen 1748, Anna 1755.	GF. 1738-1770
Peder Josephsen (Påske), f. på matr. 9 Radsted, d. 1784. 1°, Karen Rasmusdatter, d. 1771. Børn: Anna 1771. 2°, Karen Carlsdatter, 1°, f. 1753. Børn: Karen 1775, Jens 1784.	GF. 1770-1785

Hans Hansen (Påske), f. 1760 på matr. 15 Radsted Langet, d. 1808. Karen Carlsdatter, 2°, f. 1753, forgængers enke, d. 1830. Bodil 1789.	GF. 1786-1808 GF. 1808-1815
Jens Pedersen (Påske), f. 1784, søn af Karens 1°, d. 1845. Bodil Jørgensdatter, f. 1794, på matr. 21 Radsted, d. 1854. Børn: Grethe 1815 (uægte), Peder 1816, Sidsel 1818, Karen 1820, Niels 1822, (slægfredsbarn med enken Johanne Pedersdatter), Sidsel 1823, Bodil 1829, Peder 1835.	GF. 1815-1833
Rasmus Christophersen (Påske), f. 1793 matr. 2 Krungerup, d. 1862. Er ved hoveriets ophævelse i 1841 omtalt som hospitalbonde. Han frikøber gården i 1863 for 6.500 Rd. Ingeborg Jørgensdatter, f. 1816 på matr. 34 Radsted, d. 1893. Børn: Margrethe 1834, Christopher 1837, Maren 1839, Jørgen 1843.	GF. 1833-1862 GE. 1863-1872
Christopher Rasmussen (Påske), f. 1837, forgængers søn, d. 1897. 1°, Bodil Christensdatter, f. 1848 på matr. 15 Radsted, d. 1873. Børn: Bodil Margrethe 1873. 2°, Karen Christensdatter, f. 1843 på matr. 15 Radsted, d. 1881. 3°, Ane Jensen, 1°, f. 1869 i Radsted. Børn: Karen Maren Erna 1893, Carl August 1894, Jens Peder 1896.	GE. 1872-1897
Jens Larsen, f. 1866 på matr. 19 Radsted, d. 1943. Udflyttet hertil fra Ø. Radsted by i 1899 efter ildebrand. Ane Jensen, 2°, forgængers enke, d. 1947. Børn: Dagmar Ingeborg Kirstine 1899, Lars Adolf 1900, Ejner 1901, Anna 1903, Arnold Theodor 1906.	GE. 1898-1932
Arnold Theodor Larsen, f. 1906, forgængers søn, d. 1984. Dagny Jacobsen, f. 1909 i Rykkerup, d. 1983. Børn: Gurli Bodil 1935, Ruddy Birgit 1944.	GE. 1932-1972
Arne Rasmussen, f. 1942 på matr. 16 i Majbølle. Ruddy Birgit Larsen, f. 1944 forgængers datter. Børn: Tina 1974, Anne 1978.	GE. 1972-

Matr. nr. 12 Radsted

Østerbyvej 26

Jørgen Pedersen, fæster gården før 1664, d. 1684.	GF. 1664-1684
Rasmus Jørgensen (Strange). Johanne Michelsdatter. Børn: Jørgen 1698, Michel 1700, Valborg 1702, Kirsten 1704, Maren 1707, Hans 1710.	GF. 1684-1723
Laurs Rasmussen, d. 1748. Mette Pedersdatter. Børn: Rasmus 1622 (hans slegfredsøn), Johanne 1730, Jørgen 1738, Ellen 1740, Anne 1744, Rasmus 1746.	GF. 1726-1748
Peder Pedersen, f. 1719 på matr. 3 Krungerup.	GF. 1748-1763
Jens Hansen (Peitersen), f. 1736 på matr. 15 Radsted, d. 1793. Ellen Larsdatter, f. 1740, formentlig datter af Laurs Rasmussen. Børn: Lars 1764, Rasmus 1765, Peder 1772, Jørgen 1775, Hans 1781.	GF. 1763-1793
Rasmus Jensen (Peitersen), f. 1765, forgængers søn, d. 1831. Karen Larsdatter, f. 1766, d. 1843. Børn: Hans 1795, Mette 1797, Jens 1799, Karen 1800, Karen 1802, Anne 1805, Lars 1806, Rasmus 1809.	GF. 1793-1831 GF. 1831-1837
Rasmus Rasmussen (Peitersen), f. 1809, forgængers søn, d. 1864. Maren Jørgensdatter, f. 1811 på matr. 6 Radsted, d. 1856. Børn: Rasmus 1834, Karen 1835, Grethe 1837, Ane 1840, Jørgen 1842, Jens 1845, Grethe 1847, Ellen 1850, Lars 1853.	GF. 1837-1864
Rasmus Rasmussen (Peitersen), f. 1834, forgængers søn, d. 1923. Han frikøber gården i 1865 for 9.000 Rd. Ane Elisabeth Rasmusdatter, f. 1840 på matr. 7 Soesmarke. Børn: Rasmus 1866, Maren Johanne 1868, Maren 1871, Margrethe 1874, Søren 1877, Bolette 1882.	GE. 1865-1911
Søren Rasmussen (Peitersen), f. 1877, forgængers søn, d. 1954. Marie Amanda Jørgensen, f. 1889 i Norre, Nebbelunde, d. 1933. Børn: Lorents 1916, Elsa 1917, Anna 1920, Gunnar Ejvind 1921, Villy Johannes 1925, Grethe Eva 1926, Gerda Ingeborg 1927, Poul Falk 1928.	GE. 1911-1932
Rasmus Rasmussen, f. 1866 forgængers broder, d. 1949. Anna Jacobsen, f. 1873 på matr. 14 Radsted, d. 1945. Børn: Poul 1903, Arne 1907.	GE. 1932-1945
Arne Rasmussen, f. 1907, forgængers søn, d. 1978. Gerda Karen Ejlersen, f. 1913 i Nykøbing F. d. 1994. Børn: Grethe Inge 1946, Ann Pernille 1949.	GE. 1945-1978 GE. 1978-1994

Matr. nr. 13 Radsted

"Dalhøjgaard" Nykøbingvej 277

Hans Smed, er gårdfæster før 1681 til efter 1691.	GF. 1681-1691
Lars Jensen. N. N. Børn: Jens.	GF. 1708-1760
Niels Clausen, f. 1732. Karen Jørgensdatter, f. 1738. Børn: Niels 1755, Claus 1763, Jørgen 1766.	GF. 1760-1791
Claus Nielsen, f. 1763, forgængers søn, d. 1794. Anne Hansdatter, 1°, f. 1763. Børn: Bodil 1791, Niels 1793, Claus 1794.	GF. 1791-1794
Lars Jørgensen, f. 1792, d. 1815. Gården udflyttet fra Ø. Radsted. Anne Hansdatter, 2°, forgængers enke, d. 1835. Jørgen 1797, Claus 1799, Hans 1801, Karen 1803.	GF. 1795-1815 GF. 1815-1827
Jørgen Larsen, f. 1797, forgængers søn, d. 1841. Margrethe Arildsdatter, 1°, f. 1808 på matr. 1 Pogemosetofte. Børn: Johanne 1830, Lars 1834.	GF. 1827-1841
Peder Jørgensen, f. 1818, på matr. 9 Krungerup, d. 1844. Margrethe Arildsdatter, 2°, forgængers enke. Børn: Jens 1843.	GF. 1842-1844
Niels Larsen, f. 1822 på matr. 7 Radsted, d. 1848. Margrethe Arildsdatter, 3°, forgængers enke, d. 1875. Hun frikøber gården i 1855 for 5.300 Rd. Børn: Jørgen 1847.	GF. 1845-1848 GF. 1848-1855 GE. 1855-1874
Jørgen Nielsen, f. 1847, forgængers søn, d. 1909. Gården genopført efter brand i 1875. Sognerådsformand i perioderne 1883-1891 og 1898-1903. Kirstine Andersdatter, f. 1849 på matr. 34 Radsted. Børn: Hans Anton 1876.	GE. 1874-1909 GE. 1909-1912
Karl Laurits Hemmingsen, f. 1876 i Marrebæk, Væggerløse, d. 1958. Han var gårdmand i Marrebæk fra 1906 til 1912. 1°, Anna Sofie Rugh, f. 1880 i Radsted, d. 1926. Børn: Ingeborg 1908, Astrid 1910. 2°, Margrethe Pedersen, f. 1892 i Radsted, d. 1972.	GE. 1912-1946
Svend Aage Hansen, f. 1909 i Radsted. Ingeborg Hemmingsen, f. 1908, forgængers datter, d. 1975. Børn: Mogens 1935.	GE. 1946-1991
Ib Kai Sørensen, f. 1929 i Kastrup, Tårnby. Anna Johanne Høj, f. 1903 i Gudme, d. 1985. Børn: Jørgen 1952.	GE. 1991-

Matr. nr. 14 Radsted

Nykøbingvej 283

Rasmus Oute, er på gården som fæster i året 1688.	
Niels Rasmussen (Oute), er på gården som indsidder efter 1746. Karen Laursdatter, d. 1746. Børn: Jørgen, Laurs, Peder, Rasmus, Karen, Kirsten.	GF. 1702-1746
Peder Laursen (Oute), f. 1714 på matr. 6 Udstolpe, d. 1755. Kirsten Nielsdatter, 1°, forgængers datter. Børn: Laurs 1745, Ole 1752, Anna 1754.	GF. 1746-1755
Claus Ottesen (Oute), f. 1723 på matr. 5 Krungerup, d. 1785. 1°, Kirsten Nielsdatter, 2°, forgængers enke d. 1785. 2°, Elisabeth Nielsdatter, 2°, f. 1752. Børn: Anne Hansdatter, f. 1782, (hendes datter af tidligere ægteskab).	GF. 1755-1785
Ole Pedersen (Oute), f. 1752, forgænger Peder Laursen søn, d. 1827. I året 1809 omtales gården som værende udflyttet fra Ø. Radsted. 1°, Elisabeth Nielsdatter, 3°, forgængers enke, d. 1795. Børn: Kirsten 1786. 2°, Gjertrud Jacobsdatter, f. 1766, d. 1828. Børn: Dorthe Elisabeth 1797, Jacob 1800, Anne 1804, Ole 1807, Peder 1807, Maren 1809.	GF. 1785-1828
Jacob Olsen (Oute), f. 1800, forgængers søn, d. 1875. Han frikøber gården i 1855 for 5.900 Rd. Kristina Jeppesdatter, f. 1797, på matr. 7 Krungerup, d. 1880. Børn: Ole 1830, Niels 1831, Gjertrud 1834, Jeppe 1835, Lars 1837.	GF. 1828-1855 GE. 1855-1866
Jeppe Jacobsen, f. 1835, forgængers søn, d. 1891. 1°, Ane Hansdatter, f. 1845 på matr. 18 Radsted, d. 1870. Børn: Ole 1868, Hans Peder 1870. 2°, Karen Jensen, f. 1848 på matr. 2 Forneby, d. 1922. Hun genopbyggede gården efter brand i 1899 Anna 1873, Jacobine 1877, Kristine 1878, Marie 1882, Bernhard 1889.	GE. 1866-1891 GE. 1891-1916
Jens Bernhard Jacobsen, f. 1889, forgængers søn, d. 1956. Klara Bolette Andersen, f. 1887 på matr. 34 Radsted, d. 1967. Børn: Tage 1919, Sigurd 1922.	GE. 1916-1957 GE. 1957-1967
Sigurd Oute Jacobsen, f. 1922, forgængers søn. Alice Hansen, f. 1919 i Berlin.	GE. 1967-

Matr. nr. 15 Radsted

Krungerupvej 5

Jørgen Lolle, er fæster på gården i året 1664.	
Poul Jørgensen (Lolle), er fæster før 1688, d. 1695. Ellen Hansdatter, 1°, f. på matr. 16 Radsted, d. 1703. Børn: Peder 1682, Bodil 1684, Hans 1687, Jens 1688, Joseph 1690, Jørgen 1693.	GF. 1688-1695
Mads Pedersen (Lolle), d. 1709. 1°, Ellen Hansdatter, 2°, forgængers enke, d. 1703. 2°, Anne Rasmusdatter, 1°. Børn: Ellen 1704, Johanne 1709.	GF. 1695-1709
Jens Ollesen (Lolle), d. 1739 som indsidder. 1°, Anne Rasmusdatter, 2°, forgængers enke, d. 1713. Børn: Dorthe 1712. 2°, N. N. d. 1739 som indsidderkone. Børn: Christen 1714, Ole 1719, Rasmus 1724, Jørgen 1726, Johanne 1730, Fredrik 1735, Anne 1738.	GF. 1709-1729
Hans Jensen (Peitersen), d. 1766. Karen Hansdatter. Børn: Jørgen 1734, Jens 1736, Engel 1740, Hans 1743.	GF. 1729-1766 GF. 1766-1768
Hans Hansen (Peitersen), f. 1743, forgængers søn, d. 1818. 1°, Karen Jørgensdatter, d. 1768. 2°, Ellen Rasmusdatter, f. 1744, d. 1815. Børn: Jørgen 1768, Karen 1770, Anna 1772, Maren 1776, Engol 1782, Ellen 1788.	GF. 1768-1811
Jørgen Christensen (Peitersen), f. 1776 på matr. 6 Krungerup, d. 1829. Gården udflyttes fra Ø. Radsted. Ellen Hansdatter, f. 1788, forgængers datter, d. 1842. Er ved hoveriets ophævelse i 1841 omtalt som hospitalbonde. Børn: Christen 1814, Jørgen 1816, Hans 1818, Lars 1821, Jens 1823, Rasmus 1825, Rasmus 1826.	GF. 1811-1829 GF. 1829-1842
Christen Jørgensen (Peitersen), f. 1814, forgængers søn, d. 1895. Han frikøber gården i 1871 for 9.450 Rd. 1°, Karen Rasmusdatter, f. 1820 på matr. 10 Radsted, d. 1844. Børn: Karen 1843. (Moderen døde 2 mdr. efter fødselen). 2°, Dorthe Christensdatter, f. 1818 på matr. 24 Radsted, d. 1891. Børn: Jørgen 1845, Ellen 1847, Bodil 1848.	GF. 1842-1871 GE. 1871-1882
Jørgen Christensen (Peitersen), f. 1845, forgængers søn, d. 1912. Bodil Hansdatter, f. 1856 på matr. 24 Radsted, d. 1938.	GE. 1882-1912 GE. 1912-1926
August Frederik Pedersen, f. 1900 på matr. 16 Hjem, d. 1981. Ella Larsen, f. 1901 i Rykkerup. Børn: Helge 1931, Kirsten 1935.	GE. 1926-1968

Helge Pedersen, f. 1931 forgængers søn.
Dorris Jensen, f. 1933 i Vordingborg.
Børn: Tine 1960, Lise 1964, Ida 1965.

GE. 1968-

Matr. nr. 16 Radsted
"Tørstemosegaard" Tørstemosevej 24

- Hans Pedersen (Romme), er fæster på gården før 1688, d. 1700. GF. 1688-1700
Ved hans død oplyses, at han har været kirkeværge i 31 år.
Karen Hansdatter.
Børn: Jens, Karen, Marie, Laurs, Peder, Niels, Jørgen, Ellen.
- Niels Hansen (Romme), forgængers søn. GF. 1702-1734
Han afløser sin fader som kirkeværge.
Kirsten Hansdatter, f. på matr. 17 Radsted.
- Knud Rasmussen (Romme), d. 1772. GF. 1734-1772
1°, Sidsel Nielsdatter, d. 1739.
Børn: Niels 1739.
2°, Kirsten Poulsdatter, f. 1714 på matr. 4 Kartofte. GF. 1772-1776
Børn: Niels 1742, Rasmus 1744, Poul 1746, Ole 1750, Maren 1755.
- Peder Pedersen (Romme), f. 1748, d. 1791 GF. 1776-1791
Maren Knudsdatter, 1°, f. 1755, forgængers datter.
Børn: Knud 1777, Maren 1779, Dorthe 1781, Karen 1786,
Peder 1788, Jens 1790.
- Peiter Clausen (Romme), f. 1766 på matr. 1 Pogemosestofte, d. 1845. GF. 1791-1838
Gården udflyttes fra Ø. Radsted.
1°, Maren Knudsdatter, forgængers enke, d. 1813.
Børn: Gunhild Kirstine 1796.
2°, Karen Pedersdatter, f. 1777 i Radsted, d. 1853.
- Niels Clausen (Romme), f. 1806 på matr. 18 Radsted, d. 1880. GF. 1838-1878
Barbara Larsdatter, f. 1815 i Radsted, d. 1881.
Børn: Hans 1837, Lars 1839, Niels 1843, Peder 1845, Claus 1851.
- Niels Nielsen (Romme), f. 1843, forgængers søn. GE. 1878-1881
Han frikøber gården i 1878 for 20.000 kr.
Maren Johansdatter, f. 1849 i Toreby sogn.
Børn: Morten 1879, Sidsel Margrethe 1879, (tvillinger).
- Hans Andreas Schultz. GE. 1881-1883
- Jørgen Christensen. GE. 1883-1886
- Lars Pedersen, f. 1855 i Grænge, d. 1937. GE. 1886-1918
Genopfører gården efter brand i 1896
Maren Madsdatter, f. 1857 i Grænge, d. 1933
Børn: Mads Peder 1887, Hansine 1888, Ellen Sofie 1890.

Mads Peder Pedersen, f. 1887, forgængers søn, d. 1961. Ellen Ringsing, f. 1890 i Bregninge, d. 1981. Børn: Eva 1919, Leonora 1921, Lars 1922, Gudrun 1925, Per 1930.	GE. 1918-1961 GE. 1961-1964
Per Ringsing Pedersen, f. 1930, forgængers søn. Connie Rathleff Larsen, f. 1940, d. 1990. Børn: Lisbeth 1961, Birgitte 1962, Lars 1963, Anders 1978.	GE. 1964-1984
Poul Henning Markersen, f. 1945 i Majbølle sogn. Dorthe Ulla Joan Petersen, f. 1951 i Slagelse. Børn: Lise Inger 1978, Lea Jane 1985. Overtager senere matr. 10 Radsted, se denne.	GE. 1984-1987
Richard Christian Rasmussen, f. 1956 i Sakskøbing, ugift.	GE. 1987-

Matr. nr. 17 Radsted

Tørstemosevej 30

Hans Jeppesen, er fæster i 1688, d. 1720. Anne Clausdatter. Børn: Claus, Kirsten (gift med Niels Romme, Ø. Radsted) Anne, (gift med Peder Romme i Krungerup), Bodil (gift med Oluf Eilersen, i Hjelm), Marie (gift med Peder Hansen Udstolpe), Dorthe 1696 Karen 1698.	GF. 1688-1720
Knud Bruusen, fæster gården ca. 1720 til ca. 1736. Karen Hansdatter, d. 1736. Børn: Sidsel 1731, Bruus 1736.	GF. 1720-1736
Jørgen Ollufsen, hospitalsbonde, fæster gården ca. 1736, d. 1745. 1°, N. Jensdatter, datter af Jens Hansen, Ø. Slemminge. Børn: Oluf 1733. 2°, Kirsten Jensdatter, 2°. Børn: Rasmus 1736, Maren 1738. Kirsten Jensdatter, var først gift med Lyder N. med hvem hun havde børnene Jens og Kirsten.	GF. 1736-1745
Laurs Olsen. Kirsten Jensdatter, 3°, forgængers enke.	GF. 1745-1768
Jørgen Rasmussen (Olsen), f. på matr. 26 Radsted, d. 1785. Maren Hansdatter, 1°, f. 1739, d. 1793. Børn: Karen 1769, Hans 1771, Kirsten 1772, Morten 1778.	GF. 1768-1785
Lars Rasmussen (Olsen), f. 1760, d. 1825. Gården bliver udflyttet fra Ø. Radsted. 1°, Maren Hansdatter, 2°, forgængers enke, d. 1793. 2°, Maren Pedersdatter, f. 1774 på matr. 5 Reersø, d. 1831. Peder 1794, Maren 1796, Rasmus 1798, Christen 1801.	GF. 1786-1825 GF. 1825-1829

<p>Peder Larsen, f. 1794, forgængers søn, d. 1848. Er ved hoveriets ophævelse i 1841 omtalt som hospitalbonde. I januar 1830 blev der lyst til ægteskab for ham og Ingold Hansdatter, som var fraskilt og havde født en søn (uægte). Vielsen blev afløst i marts 1830, i juli 1830 indgår han så ægteskab med Margrethe. 1°, Margrethe Pedersdatter, f. 1807 på matr. 19 Hjelm, d. 1843. Børn: Ellen 1831, Lars 1832, Hans 1834, Peder 1836, Peder 1838. 2°, Ane Margrethe Christensdatter, 1°, f. 1819 i Radsted. Datter af Husmand Kristen Rasmussen (Tydsk) i Ø. Radsted. Børn: Maren 1845, Christen 1846.</p>	GF. 1829-1848
<p>Lars Rasmussen, f. 1818 på matr. 33 Radsted, d. 1854. Han var sogneforstander. Ane Margrethe Christensdatter, 2°, forgængers enke. Børn: Karen 1848, Rasmus 1850, Kristine 1851, Johanne 1853.</p>	GF. 1848-1854
<p>Christen Olsen, f. 1823 på matr. 12 Udstolpe, d. 1885. Han frikøber gården i 1855 for 5.000 Rd. 1°, Ane Margrethe Christensdatter, 3°, forgængers enke, d. 1859. Børn: Ellen 1855, Ane 1857. 2°, Karen Henriksdatter, f. 1834, d. 1868. Børn: Ole 1863, Henrik 1868. 3°, Trine Jensen, 1°, f. 1843 på matr. 2 Forneby. Børn: Caroline Margrethe 1875.</p>	GF. 1854-1855 GE. 1855-1885
<p>Niels Rasmussen (Hvid), f. 1856 Våbensted sogn. Søn af Niels Rasmussen Hvid, senere Maltrupgaarden. Trine Jensen, 2°, forgængers enke.</p>	GE. 1885-1912
<p>Kristian Larsen.</p>	GE. 1912-1913
<p>Hans Jacobsen, f. 1874 på matr. 20 Vignæs, d. 1947. Karen Dorthe Madsen, f. 1877 i Toreby sogn, d. 1963. Børn: Frida 1903, Christen 1905, Valdemar 1908, Valborg 1910, Christine 1911, Alfred 1915.</p>	GE. 1913-1947
<p>Verner Westlund, f. 1915 i Hammer, Fladså, d. 1985. Marna Arnth, f. 1921 i Østofte. Børn: Birgit 1950, Per Marius 1954.</p>	GE. 1947-1985 GE. 1986-1988
<p>Vagn Esben Rasmussen, er også ejer af matr. 19 Radsted. Gårdens jorder sammenlagt med denne gård. Bygningerne ejes (1993) af Erik Rune Christiansen, f. 1973 i Nykøbing F.</p>	GE. 1988-

Matr. nr. 18 Radsted
"Lyngmosegaard" Tørstemosevej 21

Laurs Rasmussen (Christensen), er fæster på gården i 1664 til efter 1703. Anne Rasmusdatter, d. 1703. Børn: Christen 1675, Rasmus 1683, Olle 1686, Jens 1688, Maren.	
Christen Laursen, f. 1675, forgængers søn, d. 1725, fæster ca. 1703. Bodil Poulsdatter, 1°. Børn: Ellen 1703, Poul 1706, Anne 1710, Hans 1710, Lars 1712, Maren 1713, Ole 1718, Jørgen 1720.	GF. 1703-1725
Claus Nielsen, d. 1756. 1°, Bodil Pouldatter, 2°, forgængers enke, d. 1736. Børn: Christen 1726, Niels 1732. 2°, Karen Jensdatter, 1°, f. 1713 på matr. 6 Radsted. Børn: Bodil 1738, Jens 1743, Jørgen 1755.	GF. 1725-1756 GF. 1756-1760
Hans Larsen, f. 1738 på matr. 30 Radsted, d. 1806. 1°, Karen Jensdatter, 2°, forgængers enke, d. 1767. 2°, Margrethe Hansdatter, f. 1737, d. 1815. Børn: Ane 1774.	GF. 1760-1795
Claus Hansen, f. 1770, d. 1846. Ved dåb i 1806 (Niels) noteres: Gården er udflyttet fra Nr. Radsted. Ane Hansdatter, forgængers datter, f. 1774, d. 1845. Børn: Karen 1797, Hans 1799, Anne 1801, Christine 1803, Bodil 1805, Niels 1806, Lars 1807, Rasmus 1808, (tvillinger), Maren 1808, Ellen 1811, Margrete 1814.	GF. 1795-1840
Hans Jørgensen, f. 1814 i Magleby, Møn, sogneforstander, d. 1880. Han er søn af Jørgen Hansen på matr. 19 Radsted. Han frikøber gården i 1875 for 23.800 kr. Margrethe Clausdatter, f. 1814, forgængers datter, d. 1868. Børn: Hans 1842, Christen 1844, Ane 1845, Kirstine 1848, Claus 1849, Niels 1852.	GF. 1840-1875 GE. 1875-1880
Niels Hansen, f. 1852, forgængers søn, d. 1923. Sognerådsformand i perioden 1892-1894. Ane Christensdatter, f. 1857 på matr. 17 Radsted, d. 1942. Børn: Hansine Margrethe 1881, Anna Olivia 1883, Maren Christine 1885, Martha Johanne 1891.	GE. 1880-1916
Hans Peder Jeppesen, f. 1883 i Kalø, d. 1967. Martha Johanne Hansen, f. 1891, forgængers datter, d. 1970. Børn: Ejner 1916, Inger 1918, Villy 1925, Anna 1926.	GE. 1916-1963
Ejner Jeppesen, f. 1916, forgængers søn. Ingfred Jacobsen, f. 1931 i Karleby. Børn: Niels Erik 1952, Hans 1954, Annette 1963.	GE. 1963-1992
Niels Erik Jeppesen, f. 1952, forgængers søn. Karin Linda Hansen, f. 1956 i Toreby sogn. Børn: Claus Peter 1981, Karsten Bo 1985. Er tillige ejer af matr. 20 Radsted. Bopæl (1993) Tørstemosevej 36.	GE. 1992-

Matr. nr. 19 Radsted

Tørstemosevej 19

Hans Schonning, er fæster før 1650 og til sin død i 1703. N. N. Børn: Giertrud f. før 1687.	GF. 1650-1703
Hans Hansen (Skaaning), er fæster på gården i 1708.	
Hans Jensen (Skaaning), fæster gården før 1732. Anne Jensdatter, d. 1764. Børn: Lars 1734, Bodil, Maren 1739.	GF. 1732-1764
Lars Hansen (Skaaning), f. 1734, forgængers søn. 1°, Johanne Hansdatter, f. 1745 på matr. 3 Pogemose, d. 1775. Børn: Anne 1766, Karen 1768, Bodil 1773. 2°, Susanne Nielsdatter, f. 1738 i Sakskøbing.	GF. 1768-1777
Jørgen Christensen (Skaaning), f. 1754 på Matr. 1 Ll. Slemminge, d. 1830. Gården udflyttet fra Nr. Radsted. Johanne Hansdatter, f. 1751. Børn: Hans 1777, Jacob 1779, Jens 1782, Dorthie 1784, Christen 1791.	GF. 1777-1814
Jørgen Hansen (Skaaning), f. 1783 på matr. 33 Radsted, d. 1856. Han var soldat på Møn og blev gift der i 1814. Han frikøbte gården i 1854 for 6.600 Rd.	GF. 1814-1854 GE. 1854-1856
Sidse Michaelsdatter, f. 1792 i Magleby, Møn, d. 1852. Børn: Hans 1814, Karen 1817, Anna 1819, Niels 1821, Peder 1822, Karen 1824, Ane Cathrine 1825, Christine 1827, Lars 1831, Christian 1833, Jens 1836.	
Lars Jørgensen (Skaaning), f. 1831, forgængers søn, d. 1908. Karen Marie Larsdatter, f. 1833 på matr. 12 Soesmarke, d. 1907. Børn: Jørgen 1856, Sidsel 1858, Maren Marie 1860, Christian 1863. Jens 1866, Karen Kirstine 1869, Lars 1872, Anders Peder 1878.	GE. 1856-1904
Anders Peder Larsen, f. 1878, forgængers søn, sognefoged, d. 1968. Johanne Marie Christensen, f. 1878, på matr. 6 Radsted, d. 1968. Børn: Anna 1905, Marie 1907, Inga 1909, Svend 1911.	GE. 1904-1956
Poul Rasmussen, f. 1906 i Horslunde. Inga Larsen, f. 1909, forgængers datter. Børn: Helen Margit 1935, Anne Marie 1938, Vagn Esben 1944, Johanne Elsebeth 1948, Karin Charlotte 1951.	GE. 1956-1969
Vagn Esben Rasmussen, f. 1944, forgængers søn. Winnie Inge-Lise Frederiksen, f. 1946 i Sakskøbing. Børn: Dorthie 1972, Karen Marie 1975. Ejer også matr. 17 Radsted, denne gårds jorder sammenlagt med gården her.	GE. 1969-

Matr. nr. 20 Radsted

Østerbyvej 39

Rasmus Jensen (Stryger), er fæster på gården før 1641 til efter 1657. N. N. d. 1657.	GF. 1641-1657
Jens Rasmussen (Stryger), er fæster både i 1664 og 1688.	GF. 1664-1688
Rasmus Lauridsen (Stryger), f. 1683 på matr. 18 Radsted. Er fæster på gården før 1703 til efter 1708.	GF. 1703-1708
Jørgen Rasmussen (Stryger), d. 1749. Maren Rasmusdatter. Børn: Bodil 1738, Karen 1739, Anna 1743.	GF. 1730-1749
Hans Clausen (Stryger), søn af gmd.Claus Hansen i Birket, d. 1770. Kirsten Kristensdatter, f. 1743 på matr. 1 Ll. Slemminge.	GF. 1749-1770
Jacob Jensen (Stryger).	GF. 1770-1783
Frederik Rasmussen (Stryger), f. 1752 på matr. 10 Ud Stolpe, d. 1828. Margrethe Christensdatter, f. 1760. (syg og gammel i 1828). Børn: Anne Margrethe 1783, Christen 1783, Rasmus 1792, Hans 1795, Dorthe 1798, Christen Frederik 1801.	GF. 1783-1827
Rasmus Frederiksen (Stryger), f. 1792, forgængers søn, d. 1871. Han var sogneforstander. 1°, Christine Clausdatter, f. 1803 på matr. 18 Radsted, d. 1834. Børn: Karen 1826, Margrethe 1828, Ane Cathrine 1830, Frederik 1831, Frederik 1833.	GF. 1827-1871
2°, Maren Clausd. f. 1808, forgængers søster, d. 1885. Børn: Frederik 1836, Kirstine 1838, Hans 1840, Frederik 1843, Kristine 1846, Maren 1847.	GF. 1871-1873
Hans Rasmussen (Stryger), f. 1840, forgængers søn, d. 1882. Han frikøber gården i 1873 for 9.350 Rd.	GE. 1873-1982
Grethe Rasmusdatter, 1°, f. 1843 på matr. 35 Radsted. Børn: Karen Christine 1874, Rasmus 1876.	GE. 1882-1884
Niels Hansen (Buxbom), f. 1849 i Toreby sogn, d. 1904. Grethe Rasmusdatter, 2°, forgængers enke, d. 1926. Børn: Hans Peder 1885, Alfred 1887.	GE. 1888-1904 GE. 1904-1913
Alfred Hansen Buxbom, f. 1887, forgængers søn, d. 1947. Marie Amalie Jensen, f. 1890 i Vålse, d. 1974. Børn: Niels Peter 1913, Elvin 1914, Helge 1918, Ejner 1921, Edith 1923, Egon 1927, Grethe 1927 (tvillinger).	GE. 1913-1947 GE. 1948-1974
Elvin og Ejner Buxbom, forgængers sønner. (Elvin d. 1990.)	GE. 1974-1991
Niels Erik Jeppesen, er også ejer af matr. 18 Radsted, se denne.	GE. 1991-

Matr. nr. 21 Radsted

"Radstedgaard" Østerbyvej 35

Rasmus Madsen, er fæster på gården før 1688 til efter 1692, d. 1701. Anne Jørgensdatter, d. 1701. Børn: Jesper, Bodil gift m. Jens Jeppesen, Nr. Radsted, Maren.	
Jesper Rasmussen, forgængers søn, bondefoged i 1708, d. 1720. Er fæster på gården før 1702. Karen Jespersdatter. Børn: Maren, se matr. 5 Hydesby.	GF. 1702-1720
Jørgen Pedersen (Foged), var bondefoged, d. 1760. 1°, Karen Jeppesdatter, forgængers enke, d. 1741. 2°, Mette Pedersdatter, d. 1748. Børn: Peder 1742, Karen 1744, Marie 1747. 3°, Anne Hansdatter, d. 1757. Børn: Mette 1750, Anne 1752. 4°, Maren Christensdatter, 1°. Børn: Bodil.	GF. 1720-1760
Rasmus Marcussen (Foged), f. 1737 på matr. 1 Trudstolpe, d. 1792. Søn af Marchus Rasmussen og Maren Nielsdatter, Trudstolpegaard. 1°, Maren Christensdatter, 2°, forgængers enke, d. 1786. Børn: Margrethe 1762, Jørgen 1764. 2°, Maren Jensdatter, 1°, f. 1765. Børn: Jens 1790.	GF. 1761-1792
Jørgen Nielsen (Foged), f. 1766 på matr. 13 Radsted, d. 1832. Maren Jensdatter, 2°, forgængers enke. Børn: Rasmus 1793, Bodil 1794, Niels 1796, Claus 1800, Hans 1802.	GF. 1792-1832 GF. 1832-1837
Claus Jørgensen (Foged), f. 1800, forgængers søn, d. 1857. Anne Nielsdatter, f. 1802 på matr. 2 Reersø. Børn: Jørgen 1835, Niels 1838, Hans 1842. Jørgen faldt i krigen 1864, mindetavle i Radsted kirke.	GF. 1837-1851
Jørgen Jørgensen (Foged), f. 1816 på matr. 15 Radsted, d. 1879. Han frikøber gården i 1873 for 8.800 Rd. Kiersten Jørgensdatter, f. 1820 på matr. 9 Krungerup, d. 1907. Børn: Jørgen 1852, Peder 1854.	GF. 1851-1873 GE. 1873-1879
Jørgen Jørgensen (Foged), f. 1852, forgængers søn, d. 1927. Maren Hansdatter, f. 1856 på matr. 24 Radsted, d. 1941. Børn: Hans Jørgen 1888.	GE. 1880-1913
Hans Peder Hansen Buxbom, f. 1885 på matr. 20 Radsted, d. 1969. Laura Theodora Sørensen Fynbo, f. 1886 i Kartoffe, d. før 1929. Børn: Niels Folmer 1906, Lilly Kristine 1912, Svend Ingeman 1914, Viggo 1918, Iris Inga 1919, Charley Børge 1921, Henning 1922.	GE. 1914-1922
Hans Jørgen Jensen.	GE. 1922-1924

Hans Peter Pedersen Kamper, f. 1870 i Slemminge, d. 1957. Anna Marie Poulsen, f. 1874 i Slemminge, d. 1946. Børn: Jens Marius 1905, Jørgen 1907, Karen Marie 1907 (tvillinger).	GE. 1924-1939
Marius Hansen og købmand P. M. Rasmussen.	GE. 1939-1941
Kaj Oskar Johnsen, f. 1906 i Maglebrænde, Stubbekøbing. Overtog og genopførte gården efter brand i 1940. Martha Skodhauge, f. 1904 i Hassing, Sydthy, d. 1984.	GE. 1941-

Matr. nr. 22 Radsted

Bækvej 3

Jens Schiøtte, er på gården som fæster før 1650 til sin død i 1695. Han har 4 børn, der bliver begravet inde i selve kirken. I året 1673 et barn, i 1677 et spædbarn, en lille søn i 1684 samt sønnen Jørgen i 1693. Ved sin død i 1695, begravnes han lige inden for kirkedøren.	GF. 1650-1695
Peder Laursen (Pind). Marie Carlsdatter, d. 1735. Børn: Anne 1719, Mette 1723, Carl 1728.	GF. 1710-1735
Hans Christensen (Pind), f. 1710 på matr. 18 Radsted. 1°, Anne Pedersdatter, f. 1719, forgængers datter, d. 1748. Børn: Maria 1737, Christen 1740, Peder 1746. 2°, Anne Jørgensdatter, f. på matr. 15 Radsted Langet. Børn: Jørgen 1750.	GF. 1735-1777
Jørgen Hansen (Pind), f. 1750, forgængers søn, d. 1819. Maren Nielsdatter, f. 1751, d. 1837. Børn: Christen 1780, Anna 1781, Bodil 1782, Ellen 1785, Hans 1790, Niels 1792, Jørgen 1795.	GF. 1777-1819 GF. 1819-1826
Niels Jørgensen (Pind), f. 1792, forgængers søn, d. 1835. 1°, Else Christensdatter, f. 1805 på matr 10 Slemminge, d. 1829. Børn: (Hans 1826, Else Christensdatters søn, hun var besvangret af Peder Jørgensen, Slemminge), Ane 1827, Ellen 1828. 2°, Karen Christensdatter, 1°, f. 1811 på matr. 3 Fjelde. Hun var Niels Jørgensens broderdatter. Børn: Sidsel 1834, Else 1834, (tvillinger).	GF. 1826-1835
Jørgen Larsen (Pind), f. 1807 på matr. 2 Kartoffe, d. 1866. Hans fader, Lars Nielsen, er broder til Karen Christensdatters mor. Karen Christensdatter, 2°, forgængers enke, d. 1873. Børn: Lars 1837, Christen 1839, Lars 1844, Karen 1845, Bodil 1848, Anne 1851, Lars 1851, (tvillinger).	GF. 1835-1866 GF. 1866-1873
Christen Jørgensen (Pind), f. 1839, forgængers søn, d. 1921. Veteran fra 1864, frikøber gården i 1873 for 10.050 Rd. Gården genopbygget efter brand i 1905. Sidsel Olsdatter, f. 1851 på matr. 5 Reersø, d. 1930. Børn: Karen Marie 1887.	GE. 1873-1921

Carl Arild Hansen, f. 1884 på matr. 8 Kalø, d. 1962. Marie Jørgensen (Pind), f. 1887, forgængers datter, d. 1943. Børn: Julie Christine 1909, Christian 1911, Otto 1917, Ejnar 1926.	GE. 1921-1952
Otto Hansen, f. 1917, forgængers søn, ugift, d. 1979.	GE. 1952-1977
Ejner Hansen, f. 1926, forgængers broder, ugift.	GE. 1977-

Matr. nr. 23 Radsted

"Højbakkegaard", Bækvej 9

Rasmus Pedersen, er gårdfæster i 1650.	
Jens Nielsen, er gårdfæster i 1688.	
Christopher Jensen, f. 1699, fæster gården før 1732, d. 1754. Søn af gmd. Jens Jeppesen og Bodil Rasmusdatter, Nr. Radsted. Karen Andersdatter, 1°, datter af Anders Larsen og Maren Jensdatter i Radsted, d. 1759. Børn: Bodil 1732, Karen 1735, Anna 1742, Maren 1745.	GF. 1732-1754
Jens Jørgensen, d. 1782. 1°, Karen Andersdatter, 2°, forgængers enke, d. 1759. 2°, Anna Carstensdatter, f. på matr. 31 Radsted, d. 1764. Børn: Jørgen 1764.	GF. 1754-1782
3°, Kirsten Hansdatter, 1°, f. 1747. Børn: Anne 1774.	GF. 1782-1784
Rasmus Carlsen, f. 1754, bliver husmand i Nr. Radsted, d. 1839. Kirsten Hansdatter, 2°, forgængers enke, d. 1812.	GF. 1784-1798
Claus Jensen, (Carlsen), f. 1776, d. 1798. Anne Jensdatter, 1°, f. 1774. Datter af Jens Jørgensen og Kirsten Hansdatter, se ovenfor. Børn: Karen 1797.	GF. 1798-1798 GF. 1799-1803
Hendrik Christiansen, f. 1772 på tidl. matr. 4 Oreby, d. 1828. Ane Jensdatter, 2°, forgængers enke, d. 1842. Maren 1802, Johanne 1805, Jens 1810, Grethe 1812, Christen 1814.	GF. 1804-1828 GF. 1828-1840
Jens Hendriksen, f. 1810, forgængers søn, d. 1851. Maren Christensdatter, 1°, f. 1816 på matr. 24 Radsted. Børn: Anne 1841, Maren 1842, Bodil 1845, Hendrik 1848, Jens 1851.	GF. 1840-1851 GF. 1851-1854
Hans Larsen, f. 1827 i Radsted, d. 1906. Han var søn af ugift Dorthe Larsdatter og gårdmandssøn, Lars Rasmussen i Ø. Radsted, f. på matr. 12 Radsted. Han frikøber gården i 1854 for 6.800 Rd. Maren Christensdatter, 2°, forgængers enke, d. 1888.	GE. 1854-1896

Ole Jacobsen, f. 1868 på matr. 14 Radsted, d. 1951. Sognerådsformand i perioden 1904-1920. Karen Sofie Hansen, f. 1867 på matr. 12 Radsted Langet, d. 1914. Børn: Anna Marie 1901.	GE. 1896-1934
Jørgen Christen Hansen, f. 1891 på matr. 8 Fjelde, d. 1980. 1°, Hedvig Rasmussen, f. 1902 i Lykkesholm, d. 1939. 2°, Carla Pedersen, f. 1913 i Aastrup, Stubbekøbing. Børn: Hedvig Elisabeth 1941, Karl Otto 1942, Helen Ulla 1945 Christen 1952.	GE. 1934-1950
Hans Peter Hansen, f. 1902 i Skrøbelev, Rudkøbing, d. 1987. Martha Sofie Rasmussen, f. 1905 i Stokkemarke, d. 1990. Børn: John 1930, Helge 1939, Minna Rita 1943.	GE. 1950-1951
Stannislav Padlo, f. 1890 i Polen, d. 1970. Franciska Padlo, f. 1889 i Polen. Børn: Johan 1912, Josef 1919.	GE. 1951-1952
Harry Larsen, f. 1923 i Tranum, Brovst. I perioden 1981-1992 medejer af matr. 36 Radsted. Agnete Jensen, f. 1919 på matr. 21 Majbølle. Børn: Jens Peter Kristian 1952, Tage Erling 1957.	GE. 1952-

Matr. nr. 24 Radsted

"Kildegaard" Bækvej 10

Gammel Rasmus Hansen, er fæster i 1650 til ca. 1671, d. 1671. N. N. d. 1709.	
Rasmus Hansen, er fæster før 1688, formentlig til 1709. N. N. d. 1709.	GF. 1688-1709
Rasmus Clausen, f. på matr. 34 Radsted, d. 1739. Bodil Rasmusdatter, f. på matr. 14 Radsted Langet.	GF. 1710-1739
Claus Christophersen, f. på matr. 27 Radsted. 1°, Maren Rasmusdatter, d. 1744. Børn: Karen 1741. 2°, Johanne Rasmusdatter, d. 1765. Børn: Rasmus 1746, Maren 1755, Peder 1757.	GF. 1739-1765
Jens Clausen, f. 1743, på matr. 18 Radsted, d. 1808. Maren Hansdatter, f. 1735, d. 1814. Børn: Jørgen 1763, Anna 1765, Hans 1772, Christen 1778, Karen.	GF. 1765-1806 GF. 1806-1809
Christen Jensen, f. 1778, forgængers søn, d. 1832. Maren Rasmusdatter, f. 1784 på matr. 14 Radsted L. d. 1861. Børn: Jens 1813, Rasmus 1814, Maren 1816, Dorthe 1818, Bodil 1821, Karen 1823.	GF. 1809-1832 GF. 1832-1852

Hans Pedersen, f. 1826, se matr. 22 Radsted, d. 1857. Karen Christensdatter, 1°, f. 1823, forgængers datter. Hun frikøber gården i 1857 for 8.500 Rd. Børn: Else 1849, Christen 1853, Maren 1856, Bodil 1856, (tvillinger).	GF. 1852-1857 GE. 1857-1858
Ole Jacobsen, f. 1830 på matr. 14 Radsted, d. 1864. Faldet i krigen 1864, mindetavle i Radsted kirke. Karen Christensdatter, 2°, forgængers enke, d. 1883. Børn: Hans 1859, Lars 1862, Ole 1864.	GE. 1858-1864 GE. 1864-1883
Hans Peter Petersen, f. 1847 i Vålse, d. 1933. Thora Hansen, f. 1859 i Vålse, d. 1907. Børn: Jens 1884.	GE. 1884-1907
Jens Petersen Borlund, f. 1884, forgængers søn, d. 1961. Sophie Hansen, f. 1884 i Rødding, d. 1964. Børn: Hans 1908, Thora 1910, Vagn 1912, Dorthlise Sofie 1914, Elly Elonora 1916, Lilli 1918.	GE. 1907-1960
Vagn Borlund, f. 1912, forgængers søn, d. 1992. Leonora Pedersen, f. 1921 på matr. 16 Radsted. Børn: Birthe 1943, Margit 1945, Elinor 1948, Ellen 1949.	GE. 1960-1984
Erik Westen, f. 1941 på matr. 12 Slemminge. Vibeke Colberg, f. 1946 i Nykøbing F. Er også ejer af matr. 12 Slemminge, se denne.	GE. 1984-

Matr. nr. 25 Radsted

"Skippergaarden" Bækvej 13

Peder Mortensen (Strange), er fæster på gården før 1688 til efter 1702.	
Claus Andersen, fæster gården før 1728, d. 1758. Valborg Rasmusdatter, 2°. <ul style="list-style-type: none"> Børn: Karen, Kirsten, Johanne 1731, Anne 1734, Maren 1737. Valborg Rasmusdatters børn af tidligere ægteskab: Rasmus og Jørgen Laursen. 	GF. 1728-1758
Christopher Madsen, d. 1767. Maren Clausdatter, 1°, f. 1737, forgængers datter. Børn: Sidsel 1759, Mads 1762, Claus 1764.	GF. 1758-1767
Jens Rasmussen (Madsen), f. 1747, d. 1830. 1°, Maren Clausdatter, 2°, forgængers enke, d. 1810. Børn: Voldborg 1769. 2°, Anne Pedersdatter. Børn: Rasmus 1811.	GF. 1767-1809
Lars Jørgensen (Skaaning), d. 1815. Voldborg Jensdatter, f. 1769, forgængers datter. De blev trolovet men ikke gift.	GF. 1809-1814

Thomas Christiansen (Skipper), f. 1782 på tidl. matr. 4 Oreby, d. 1847. Ellen Pedersdatter, f. 1786 på matr. 1 Krungerup, d. 1840. Børn: Hans 1815, Christian 1817, Jørgen 1820, Lars 1824, Ane 1826.	GF. 1814-1847
Peder Pedersen, f. 1820 på matr. 26 Radsted, d. 1871. Ane Thomasdatter, f. 1826, forgængers datter, d. 1898. Hun frikøber gården i 1883 for 23.000 kr. Børn: Peder 1848, Ellen 1850, Karen 1853, Lars 1856, Knud 1859, Jacob 1861, Jørgen 1864, Ane 1866, Christian 1867.	GF. 1848-1871 GF. 1871-1882 GE. 1883-1896
Peter Pedersen, f. 1848, forgængers søn, d. 1926. Karen Marie Larsen, f. 1865 på matr. 10 Kartoffe, d. 1949. Børn: Anna Laurine 1901, Niels Marius 1904, Axel 1909.	GE. 1896-1926 GE. 1926-1933
Niels Petersen, f. 1904, forgængers søn, d. 1994. Olga Kristine Petersen, f. 1908 i Toreby sogn. Børn: Per Bent 1933, Ove 1936, Dan 1940.	GE. 1933-1965
Ove Pedersen, f. 1936, forgængers søn, ugift.	GE. 1965-

Matr. nr. 26 Radsted

"Nymandsgaard" Bækvej 18

Hans Rasmussen, er fæster på gården før 1672, til sin død i 1711. Giertrud Jensdatter.	GF. 1672-1711
Brus Rasmussen.	GF. 1712-1739
Rasmus Jensen. Karen Christophersdatter, f. på matr. 27 Radsted. Børn: Jeppe 1738, Jørgen, Karen 1749.	GF. 1739-1777
Jens Hansen, f. Nr. Radsted, d. 1785. Karen Rasmusdatter, 1°, f. 1749, forgængers datter.	GF. 1777-1785
Morten Larsen (Nymand), f. 1752 på matr. 8 Radsted, d. 1797. Karen Rasmusdatter, 2°, forgængers enke. Jens 1787, Johanne 1791.	GF. 1786-1797
Peder Pedersen (Nymand), f. 1771 på matr. 13 Hjelm, d. 1851. 1°, Karen Rasmusdatter, 3°, forgængers enke, d. 1815. 2°, Anne Knudsdatter, f. 1793, d. 1858. Børn: Karen 1816, Kirsten 1817, Peder 1820, Rasmus 1822, Jens 1825, Maren 1827, Karen 1830.	GF. 1798-1851 GF. 1851-1853
Jens Pedersen (Nymand), f. 1825, forgængers søn, d. 1907. Han frikøber gården i 1853 for 7.000 Rd. Johanne Jørgensdatter, f. 1830 på matr. 13 Radsted, d. 1892. Børn: Jørgen Arild 1863.	GE. 1853-1895
Jørgen Arild Pedersen (Nymand), f. 1863, forgængers søn, d. 1923. Ved brylluppet i 1887 plantes et gråpæretræ, er i 1994 fuld intakt. Margrethe Hansen, f. 1865 på matr. 9 Rørbæk, d. 1941. Hendes forældre flyttede i 1867 til matr. 29 Radsted, se denne. Børn: Johanne 1893.	GE. 1895-1912

Gårdejer, Lars Bruun Christensen, Grænge.	GE. 1912-1922
Slagtermester, Jens Carl August Eriksen, Sakskøbing.	GE. 1912-1922
Jørgen Winther, f. 1889 på matr. 24 Kalø, d. 1963. Sognerådsformand i perioden 1947-1961.	GE. 1922-1963
Helene Lærche f. 1891 på matr. 9 Vignæs, d. 1984. Børn Hakon 1925, Karen 1930.	GE. 1963-1965
Hakon Winther, f. 1925, forgængers søn, d. 1994. Tove Pedersen, f. 1934 i Olstrup, Engestofte. Børn: Frede 1957, Torben 1960.	GE. 1965-1990
Frede Winther, f. 1957, forgængers søn. Bettina Jørgensen, f. 1967 i Sakskøbing. Børn: Steffen 1988, Mette 1992.	GE. 1990-

Matr. nr. 27 Radsted

Bækvej 20

Hans Pedersen (Been), fæster før 1636 til efter 1664, d. 1679.	GF. 1636-1669
Claus Hansen (Been), fæster før 1677 til 1719. Karen Mortensdatter, d. efter 1710. Børn: Peder, Christopher, Niels f. før 1685, Morten f. før 1687.	GF. 1677-1719
Christopher Clausen, forgængers søn, er også fæster ca. 1749. Karen Jørgensdatter, d. 1747. Børn: Claus, Hans 1720, Peder 1725, Jørgen 1727, Morten 1731, Karen, Johanne 1734.	GF. 1719-1749
Christen Rasmussen, f. i Fjelde, fæster gården ca. 1749, d. 1754. Er søn af Rasmus Træskomager i Fjelde. Johanne Christophersdatter, 1°, f. 1734, forgængers datter.	GF. 1749-1754
Jens Laursen, f. 1728 på matr. 30 Radsted, d. 1776. Johanne Christophersdatter, 2°, forgængers enke. Børn: Karen 1756, Maren 1759, Lars 1764, Christopher 1767, Anna 1775.	GF. 1754-1776
Peder Hansen (Pind), f. 1746 på matr. 22 Radsted. 1°, Johanne Christophersdatter, 3°, forgængers enke, d. 1790. Børn: Jens 1778. 2°, Dorthe Pedersdatter, f. 1768. Børn: Johanne 1792.	GF. 1777-1793
Christen Jørgensen (Pind), f. 1765 på matr. 15 Radsted L. d. 1830. Karen Flemmingsdatter, f. 1767, d. 1827. Børn: Maren 1794, Jørgen 1798, Rasmus 1800, Rasmus 1803, Hans 1807.	GF. 1793-1823
Jørgen Christensen (Pind), f. 1797, forgængers søn, d. 1838. Karen Knudsdatter, f. 1795 i Radsted, d. 1847. Børn: Hans 1824, Maren 1825, Rasmus 1827, Karen 1831, Sidsel 1835.	GF. 1823-1838 GF. 1838-1847

Hans Jørgensen (Pind), f. 1824, forgængers søn, d. 1885. Han frikøber gården i 1857 for 9.500 Rd. Birthe Hansdatter, f. 1824 på matr. 8 Radsted, d. 1877. Børn: Jørgen 1847, Karen 1849, Peder 1852, Dorthe 1856, Ane 1858, Hans Rasmus 1862.	GF. 1848-1857 GE. 1857-1885
Rasmus Hansen (Pind), f. 1862, forgængers søn, d. 1942. Johanne Christiansen, f. 1862 i Grænge, d. 1932. Børn: Harald 1887, Valdemar 1888, Martha 1890, Johannes 1893, Kristian 1893, (tvillinger), Marie 1897, Dagmar 1898.	GE. 1885-1942
Harald Pind, f. 1887, forgængers søn, ugift, d. 1982.	GE. 1942-1972
Knud Larsen Pind, f. 1940 på matr. 21 Kalø, forgængers søstersøn. Er også ejer af matr. 21 Kalø, Tårsvej 58. 1°, Britta Alice Rasmussen, f. 1945 i Spjellerup, Faxe. Børn: Anita 1963, Maibritt 1967. 2°, Dorrit Johnsen, f. 1942 i Toreby sogn. Børn: Maria 1978.	GE. 1972-

Matr. nr. 28 Radsted

Pogemosevej 27, Carlsbjerggaard

Tidligere benævnt Slettebjerggaard, men i jordebog 1820 Carlsbjerggaard.	
Peder Josephsen er fæster på gården før 1635, medhjælper hos præsten. Er medunderskriver på Radsted sognevilkår i 1635.	GF. 1635-1684
Rasmus Rasmussen, f. i Ø. Radsted, gården som senere udflyttes til matr. 5 i Hydesby. Er fæster på gården her til efter 1735. 1°, Anne Hansdatter, f. på matr. 15 Radsted Langet. 2°, Maren Nielsdatter, f. på matr. 6 Krungerup, d. 1757. Børn: Peder 1731, Maren 1735.	GF. 1702-1735
Poul Christensen, f. 1706 på matr. 18 Radsted, fæster før 1745, d. 1762. 1°, Maren Nielsdatter, forgængers enke, d. 1757. Børn: Bodil 1745. 2°, Engel Hansdatter, 1°, f. 1740 på matr. 15 Radsted.	GF. 1745-1762
Lars Pedersen (Jeppe), f. 1725, d. 1802. 1°, Engel Hansdatter, 2°, forgængers enke, d. 1770 Børn: Poul 1765, Hans 1769. 2°, Magdalene Rasmusdatter, f. 1742 på matr. 6 Fjelde, d. 1804. Børn: Engel 1773.	GF. 1763-1798
Jørgen Rasmussen (Jeppe) f. 1761, gården udflyttes fra Ø. Radsted. Flytter i 1817 til matr. 3 Krungerup, se denne. 1°, Engel Larsdatter, f. 1773, forgængers datter, d. 1815. Børn: Maren 1799, Rasmus 1802, Lars 1805. 2°, Dorthe Kristensdatter, f. 1784 matr. 4 Krungerup.	GF. 1798-1817

Sigismund Bernhard Størger, skovridder, f. 1765, d. 1831. Havde hidtil boet på "Idalund". Ane Maria Kirstine Bisgård, f. 1774, d. 1816. Børn: Wilhelmine Christine 1806, Siegmund Bernhard 1809, Juliane Franciska 1812, Dorthea Caroline 1814.	GF. 1817-1831
Frederik Vilhelm Bornebusch, skovridder, f. 1797 i Hannover, d. 1867. Sophie Hansdatter, f. 1805 i Nr. Radsted. Datter af avlingsbestyrer Hans Andersen, Idalund. Børn: Dorthea 1830, Augusta Caroline 1832, Carl Heinrich 1835, Charlotte Juliane 1838, Dorthea Elisabeth 1840, Christian 1843, Augusta Caroline 1845, Georg Vilhelm 1849.	GF. 1831-1867
Carl H. Bornebusch, f. 1834, forgængers søn, skovridder. Kirstine Frederikke Hartman, f. 1843 i Nykøbing F. Børn: Lydia 1863, Thorstein 1866, Vilhelm 1865, Einar 1868, Sigrid 1869, Elisabeth 1872, Rudolf 1873, Bernhard 1879, Aage Carl 1886, Harald 1888.	GF. 1867-1884
Jens Jørgensen, f. 1853 i Olstrup, d. 1916. Han var forpagter ved sin død i 1916. 1°, Maria Frederika Kelling, f. 1840, d. 1888. 2°, Maren Kirstina Hansen, f. 1845 i Alstrup.	GF. 1884-1916
Jens Røgtter Larsen, f. 1877 i Balslev sogn, Thisted Amt, d. 1935. Han køber gården i 1930 af Krenkerup, tidligere fodermester der. Ellen Marie Steffensen. Børn: Knud 1918, Nancy 1920.	GE. 1930-1935
Erik Skeel Andersen, f. 1877 i Viborg, d. 1973. Eva Helene Pedersen, f. 1906 i Ballerup, d. 1992. Børn: Aase Karin 1932.	GE. 1935-1946
Aage Johansen, f. 1904 i Maribo Lds., d. 1990. Karen Krogh, f. 1908 i Østofte, d. 1979. Børn: Hans 1929, Tove 1930, Birger 1935.	GE. 1946-1979
Svend Michael Jensen, jorden sammenlagt med matr. 3 Pogemosestofte. Bygningerne ejes (1993) af Anette Susanne og Jan Erik Larsen.	GE. 1979-

Matr. nr. 29 Radsted

"Bagergaard" Pogemosevej 21

Rasmus Rasmussen (Skaaning), hospitalbonde, er fæster i året 1688.

Margrethe Rasmusdatter, d. 1712.

Jørgen Peitersen, hospitalbonde, d. 1750.

GF. 1714-1750

1°, Dorthe Jensdatter, d. 1737.

Børn: Jørgen 1717, Rasmus 1719, Hans 1721, Jens 1725,

Giertrud 1726, Claus 1732, Anne 1734.

2°, Johanne Madsdatter, 1°.

Børn: Dorthe 1739, Engel 1742, Birthe 1744, Anne 1747.

Rasmus Laursen (Skaaning), er søn af Valborg Rasmusdatters første ægteskab, se matr. 25 Radsted. 1°, Johanne Madsdatter, 2°, forgængers enke, d. 1757. 2°, Anne Hansdatter, d. 1762. Børn: Margrethe 1759, Laurs 1760. 3°, Karen Christensdatter, 1°. Børn: Johanne 1763, Christopher 1764.	GF. 1750-1765
Jens Jørgensen (Skaaning), d. 1768. 1°, Karen Christensdatter, 2°, forgængers enke. 2°, Maren Christophersdatter.	GF. 1765-1768
Lars Christensen (Skaaning), d. 1785. Anna Gregersdatter, f. 1751, 2°. Børn: Christen 1779, Rasmus 1786, Karen 1782.	GF. 1768-1785
Jens Jørgensen (Skaaning), f. 1748, d. 1824 som hospitalslem i Radsted. Anna Gregersdatter, 3°, forgængers enke, d. 1824. Børn: Jørgen 1788, Lars 1797.	GF. 1786-1787
Christen Jespersen (Skaaning), f. 1753, d. 1826. Hans moder var Bodil Christophersdatter, f. 1726, enke efter 1°. 1°, Birthe Hansdatter, f. 1766, d. 1807. Børn: Christopher 1789, Peder 1793, Ellen 1795, Karen 1800, Maren 1803, Hans 1806 2°, Ellen Jacobsdatter, 1°, f. 1786 på matr. 1 Ll. Slemminge. Ved barnedåb i 1810 oplyses, at gården er udflyttet fra Ø. Radsted. Børn: Christen 1810, Birthe 1812, Bodil 1815, Anne 1817, Margrethe 1819, Hans 1822.	GF. 1787-1826
Christen Christophersen (Skaaning), f. 1796 matr. 2 Krungerup, d. 1847. Ellen Jacobsdatter, 2°, forgængers enke, d. 1869. Hun frikøber gården i 1855 for 8.500 Rd.	GF. 1827-1847 GF. 1847-1855 GE. 1855-1856
Peder Nielsen Holm (Bager), f. 1812 i Nakskov. Caroline Wilhelmine Spærre, f. 1819 i Nakskov. Børn: Ida Caroline Elisabeth 1848, Fritz Ferdinand 1850.	GE. 1856-1863
Jacob Skov.	GE. 1863-1865
H. P. Schmidt, kammerråd.	GE. 1865-1867
Hans Jørgensen, f. 1827 på matr. 5 Soesmarke, d. 1899. Han var ejer af "Uglegården", matr. 9 Rørbæk fra 1852-1870. Ane Pedersdatter, 2°, f. 1820 på matr. 13 Rørbæk. Som enke frikøbte hun "Ulegården" i 1852 og indgik herefter ægteskab med Hans Jørgensen. Børn: Margrethe 1854, Hans Frederik 1856, Maren Kirstine 1862, Gertrud Ane Margrethe 1865.	GE. 1867-1886
Hans Frederik Hansen, f. 1856, forgængers søn, d. 1893. Bodil Christensen, 2°, f. 1846 på matr. 6 Hjelm. Hun var enke efter Lars Hansen (Nymand), matr. 8 Radsted.	GE. 1886-1893

Anders Arildsen, f. 1862 på matr. 22 Kalø. Bodil Christensen, 3°, forgængers enke, d. 1933. Hun døde som enke på Gasværksvej i København.	GE. 1894-1904
Christian Hansen Hasling, f. 1873 i V. Ulslev, d. 1953. Orimenta Mørgensen, f. 1882 i Errindlev, d. 1975. Børn: Lonny 1905, Ejner 1906, Svend 1912.	GE. 1904-1953 GE. 1953-1961
Svend Mørgensen Hasling, f. 1912, forgængers søn. Margrethe Henriksen, f. 1918. Børn: Kirsten 1941, Inge 1942, Merete 1948, Marianne 1950.	GE. 1961-1978
Henning Jensen f. 1948 i Toreby sogn. Merete Hasling, f. 1948, forgængers datter. Børn: Jeanne 1973, Joan 1978.	GE. 1978- GE. 1978-

Matr. nr. 30 Radsted

Radsted Langet 35

Rasmus Strange, d. 1682.	GF. 1650-1682
Hans Clausen.	GF. 1682-1687
Laurs Hansen (Romme), f. på matr. 16 Radsted, d. 1744. Anne Laursdatter, 1°. Børn: Jens 1728, Laurs 1735, Hans 1738.	GF. 1687-1744
Rasmus Jørgensen (Romme), f. 1717, d. 1804. 1°, Anne Laursdatter, 2°, forgængers enke, d. 1760. 2°, Bodil Clausdatter, f. 1738 på matr. 18 Radsted, d. 1804. Børn: Jørgen 1765.	GF. 1745-1789
Jørgen Rasmussen (Romme), f. 1765, forgængers søn, d. 1829. I året 1809 nævnes gården som værende udflyttet fra Nr. Radsted. Maren Hansdatter, f. 1769, d. 1830. Børn: Karen 1795, Anne 1797, Claus 1799, Jørgen 1802, Rasmus 1804, Hans 1806, Jens 1809, Peder 1813.	GF. 1789-1829
Jørgen Jørgensen (Romme), f. 1802, forgængers søn, d. 1858. Birthe Rasmusdatter, f. 1808 på matr. 10 Majbølle, d. 1879. Børn: Karen 1830, Maren 1831, Anne 1833, Johanne 1836, Johanne 1838, Jørgen 1840, Karen 1843, Peder 1846.	GF. 1830-1858 GF. 1858-1877
Peder Jørgensen (Romme), f. 1846, forgængers søn, d. 1908. Gården bliver genopført efter brand i 1889. Maren Rasmusdatter, f. 1846 på matr. 10 Majbølle. Børn: Jørgen 1878, Hans Peder 1880, Rasmus Marius Bernhard 1886, Carl Christian 1889.	FP. 1877-1901
Jørgen Jørgensen (Romme), f. 1878, forgængers søn, d. 1962. Han frikøber gården i 1931 for 64.100 kr. Bertha Olsen, f. 1878 på matr. 11 Majbølle, d. 1967.	FP. 1901-1931 GE. 1931-1956

Henry Arthur Rasmussen, f. 1914 i Vålse. Olga Hansine Olesen, f. 1917 i Kippinge. Børn: Dan Leif 1943, Jens Jørgen 1949.	GE. 1956-1975
Jens Jørgen Rasmussen, f. 1949, forgængers søn. Jette Rasmussen f. 1951 i Radsted. Børn: Betina Stine 1978, Pia Louise 1984.	GE. 1975-

Matr. nr. 31 Radsted
"Carstensminde" Pogemosevej 3

Hans Jørgensen, er fæster i året 1650, til ca. 1699, d. 1699. N. N. d. 1698.	GF. 1650-1699
Carsten Peitersen, fæster gården før 1708, d. 1754. Johanne Jensdatter. Børn: Claus 1721, Giertrud, Anna.	GF. 1708-1754
Claus Carstensen, f. 1721, forgængers søn, d. 1782. Margrethe Rasmusdatter, f. 1724. Børn: Carsten 1760, Maren 1762, Johanne, 1765, Anne 1766, Engel 1770.	GF. 1754-1782 GF. 1782-1787
Lars Larsen (Carstensen), f. 1766 på matr. 2 Pommerstofte, d. 1831. Maren Clausdatter, f. 1762, forgængers datter. Børn: Claus 1787.	GF. 1787-1789
Mads Christophersen (Carstensen), f. 1760, d. 1832. I året 1806 nævnes gården som værende udflyttet fra Nr. Radsted. Anne Clausdatter, f. 1766, (søster til Maren Clausd.), d. 1832. Børn: Christopher 1787, Claus 1790, Sidsel 1796, Rasmus 1798, Margrethe 1801, Hans 1804, Maren 1808.	GF. 1789-1832
Jørgen Hansen (Carstensen), f. 1806 på matr. 14 Våbensted, d. 1864. 1°, Maren Madsdatter, f. 1808, forgængers datter, d. 1848. Børn: Jens 1833, Anne 1835, Hans 1836, Mads 1839, Niels 1843, Maren 1847. 2°, Christiane Nielsdatter, f. 1812 i Radsted, d. 1892. Hun var datter af skovfoged Niels Jacob Bredal, Studehavehuset. Børn: Johanne 1848, Christopher 1849, Ane 1851, Ane 1856.	GF. 1833-1864 GF. 1864-1872
Rasmus Jørgensen, f. 1840 i V. Ulslev, d. 1925. Han frikøber gården i 1872 for 8.700 Rd. Maren Andersdatter, f. 1847 på matr. 34 Radsted, d. 1923. Børn: Anna Christine 1873, Jørgen 1875, Bolette Christiane 1880.	GE. 1872-1907
Frederik Marius Hemmingsen, f. 1880 i Væggerløse sogn, d. 1957. Bolette Christiane Jørgensen, f. 1880, forgængers datter, d. 1951. Børn: Magna Bodil 1914 (d. 1938).	GE. 1907-1947
Verner Hansen Malmskov, f. 1916 på matr. 34 Radsted. Sognerådsformand i perioden 1962-1970. Karen Margrethe Olsen, f. 1921 ved Slagelse, d. 1971. Børn: Inger Bodil 1942, Jørgen Aage 1945, Karen Magna 1947.	GE. 1947-1973

Jørgen Aage Hansen Malmkov, f. 1945, forgængers søn. GE. 1973-
Kirsten Nielsen, f. 1946 i Horbelev.
Børn: Lotte 1971, Lene 1975, Anders 1977.
Er endvidere ejer af matr. 37 og 38 af Radsted, samt matr. 1 Pogemose-
tofte, sidstnævnte er sammenlagt med gården her som beboes af ejeren.

Matr. nr. 32 Radsted
"Skovbrynetgaard" Radsted Langet 33

Rasmus Nielsen, er fæster på gården før 1650, er der også efter 1664. GF. 1650-1664

Gamle Jørgen Hansen (Rasmussen), fæster før 1688, d. 1735. GF. 1688-1735
1°, Magdalene Rasmusdatter, d. 1712, hun var første gang gift
med Rasmus N. med hvem hun havde datteren Gertrud, f. før 1690.
Børn: Rasmus 1690, Christen 1692, Jens 1697, Hans 1703, Maren.
2°, Karen Rasmusdatter.
Børn: Lars 1720, Rasmus 1721, Peder 1724.

Morten Jørgensen, f. 1708 på matr. 10 Kartofte, d. 1767. GF. 1735-1767
1°, Anne Pedersdatter, d. 1764. (datter af Maren Christophersd.).
Børn: Hans 1736, Peder 1739, Jørgen 1739.
2°, Dorthe Hansdatter, 3°, d. 1767.
Hun var enke efter Rasmus Ringsing på matr. 2 i Fjelde.

Hans Mortensen, f. 1736, forgængers søn, d. 1811. GF. 1768-1798
Maren Pedersdatter, 2°, f. 1737, d. 1810.
Børn: Karen 1772, Ellen 1779, Anna 1780.
Maren Pedersdatter var første gang gift med skovfoged,
Rasmus Josephsen i Jordbrohuset.
Børn: af 1°, Maren 1766, Rasmus 1768.

Hans Nielsen (Mortensen), f. 1771 på matr. 6 Radsted, d. 1835. GF. 1798-1835
Gården omtales i 1806 som værende udflyttet fra Nr. Radsted.
1°, Karen Hansdatter, f. 1772, forgængers datter, d. 1805.
Børn: Niels 1798, Rasmus 1799, Maren 1800, Ane 1802, Karen 1805.
2°, Ingeborg Pedersdatter, f. 1778 på matr. 9 Krungerup, d. 1834.
Børn: Peder 1806, Jens 1808, Jørgen 1810, Lars 1812,
Karen 1815, Rasmus 1820.

Jørgen Hansen, f. 1810, forgængers søn, d. 1855. GF. 1835-1855
Ellen Clausdatter, 1°, f. 1811 på matr. 18 Radsted. GF. 1855-1858
Børn: Hans 1835, Maren 1838, Ingeborg Kirstine 1838,
Jens 1840, Margrethe 1842, Ingeborg Kirstine 1844.

Frederik Olsen, f. 1819 i Halsted, d. 1893, (ulykkestilfælde). GF. 1858-1893
1°, Ellen Clausdatter, 2°, forgængers enke, d. 1881.
2°, Karen Pedersdatter, 1°, f. 1853 på matr 25 Radsted.
Børn: Ole 1889.

Peder Larsen, f. 1862 på matr. 15 Udstolpe, d. ca. 1956. Han frikøber gården i 1920 for 37.000 kr. Karen Pedersdatter, 2°, forgængers enke, d. 1930/31. Børn: Anna Martine 1896.	GF. 1894-1920 GE. 1920-1923
Niels Peter Pedersen, f. 1897 i Idestrup, d. 1968. Magda Lydia Kragh, f. 1896 i Væggerløse, d. 1988. Børn: Grethe Oda Eli 1924, Anders Kjeld Erik 1926.	GE. 1923-1931
Carl August Rasmussen, f. 1894 på matr. 11 Radsted, d. 1952. Gården genopført efter brand i 1937. Harriet Andersen, f. 1903 i Krungerup. Børn: Kurt 1926, Ruth 1929, Jagd 1931, Kirsten 1933.	GE. 1931-1952 GE. 1952-1961
Helmer Rasmussen, f. 1928 i Stenstrup, Våbensted sogn. Ruth Paaske Rasmussen, f. 1929, forgængers datter. Børn: Carl Erik 1953, Inge-Lise 1958.	GE. 1961-

Matr. nr. 33 Radsted

Bækvej 33

I tidligere tider omtalt som Tolstrupgaard.	
Jørgen Brødt ,er fæster før 1632, til før 1650. N. N. d. 1660.	GF. 1632-1650
Hans Brødt, findes som fæster i 1650, er der til 1685. N. N. d. 1675.	GF. 1650-1685
Hans Clausen, d. 1741 Er søn af Claus Clausen (Been) og Karen Mortensd. i Radsted. Kirsten Peitersdatter, 1°.	GF. 1698-1741
Niels Ollufsen. Kirsten Peitersdatter, 2°, forgængers enke.	GF. 1742-1774
Hans Nielsen, d.1786. Katharina Clausdatter, 1°, f. 1746 på matr. 7 Radsted. Børn: Claus 1771, Maren 1772, Kirsten 1775, Karen 1777, Niels 1780, Jørgen 1783.	GF. 1774-1786
Lars Rasmussen, f. 1761, d. 1814. Katharina Clausdatter, 2°, forgængers enke, d. 1820. Børn: Rasmus 1787.	GF. 1786-1814
Rasmus Larsen, f. 1787, forgængers søn, d. 1855. Han frikøber gården i 1853 for 6.500 Rd. Johanne Mortensdatter, f. 1791 på matr. 26 Radsted, d. 1860. Børn: Karen 1816, Lars 1818, Karen 1819, Jens 1820, Hans 1823, Ellne Cathrine 1826, Stine 1828.	GF. 1815-1853 GE. 1853-1855
Jens Rasmussen, f. 1820, forgængers søn, d. 1897. Karen Pedersdatter, f. 1827 på matr.6 Krungerup, d. 1918. Børn: Rasmus 1857, Jens 1857 (tvillinger), Maren Johanne 1860, Lars 1861, Per 1864, Hans 1866.	GE. 1855-1897 GE. 1897-1899

Rasmus Jensen, f. 1857, forgængers søn, d. 1936. Ane Nielsen, f. 1860 i Radsted, d. 1935. Børn: Jens Arild 1900, Karen Elvira 1902.	GE. 1899-1935
Arild Jensen, f. 1900, forgængers søn, d. 1962. Ellen Johanne Holm, f. 1909 i Tågerup, Rødby, d. 1982. Børn: Connie 1943, Vivian 1949, Anne 1949 (tvillinger).	GE. 1935-1962 GE. 1962-1982
Connie, Vivian, og Anne Jensen, forgængers døtre.	GE. 1982-1991
Connie og Anne Jensen.	GE. 1991-

Matr. nr. 34 Radsted

"Damgaard" Bækvej 31

Claus Markussen (Been) den ældre, er fæster før 1650, d. 1711. 1°, N. N. d. 1675. Børn: Rasmus, Margaar, Bodil, Anna. 2°, Johanne Nielsdatter. Børn: Hans 1685, Johanne 1689, Niels 1698.	GF. 1650-1710
Hans Clausen, f. 1685, forgængers søn. Karen Hansdatter, datter af Hans Mortensen og Anne Jensdatter.	GF. 1710-1739
Lars Andersen, f. 1702, (søn af Anders Larsen, Nr. Radsted), d. 1776. Margrethe Hansdatter, d. 1765. Børn: Claus 1730, Karen 1737, Maren 1744, Anders 1747, Jens 1751, Christen 1755, Anna 1762.	GF. 1739-1776
Anders Larsen, f. 1747, forgængers søn, d. 1815. Ingeborg Dorthea Thomasdatter, f. 1753, d. 1813. Børn: Hans 1773, Margrethe 1776, Rasmus 1779, Karen 1781, Lars 1783, Anna 1786, Jørgen 1788, Maren 1790, Sidsel 1793.	GF. 1776-1815
Jørgen Andersen, f. 1788, forgængers søn, d. 1867. Maren Rasmusdatter, f. 1794, d. 1843. Født på den gården i Ø. Radsted som udflyttes til matr. 4 Hydesby. Børn: Ingeborg 1816, Karen 1818, Anders 1820, Sidsel 1822, Ellen Catrine 1825, Maren 1828, Anne Sophie 1830.	GF. 1816-1852
Anders Jørgensen, f. 1820, forgængers søn, d. 1903. Han frikøber gården i 1862. Bodil Hansdatter, f. 1820 på matr. 12 Radsted Langet, d. 1896. Børn: Maren 1847, Kirstine 1849, Hans 1852, Karen 1854, Rasmus 1856, Jørgen 1859.	GF. 1852-1862 GE. 1862-1883
Rasmus Andersen, f. 1856, forgængers søn, var sognefoged, d. 1929. Dorthe Hansdatter, f. 1856 på matr. 27 Radsted, d. 1930. Børn: Agnes Hansine 1885, Klara Bolette 1887.	GE. 1883-1922

Laurids Hansen, f. 1884 i Horbelev, var sognefoged, d. 1966. Sognerådsformand i perioden 1943-1946. Agnes Hansine Andersen, f. 1885, forgængers datter, d. 1953. Børn: Ove Johannes 1915, Verner 1916, Gunnar 1918, Asger 1919, Erik 1920, Helmer 1921, Ingrid 1922, Johannes 1924, Ester 1926.	GE. 1922-1959
Helmer Hansen Malmskov, f. 1921, forgænger søn, d. 1987. Clara Kirstine Hertz Christensen, f. 1936 i Landet, d. 1993. Børn: Vagn Laurits 1957, Lisbeth Ruth 1958, Ann Birgit 1960, Jette 1962.	GE. 1959-1963
Axel Tejlmann Madsen, f. 1921 i Tybjerg, Suså. Inge Elisabeth Nielsen, f. 1928 i Sakskøbing. Børn: Per 1955, Søren 1957, Claus 1963.	GE. 1963-1984
Søren Tejlmann Madsen, f. 1957, forgængers søn. Karen Pedersen, f. 1954 i Helligkors, København. Børn: Anu Karina 1979.	GE. 1984-

Matr. nr. 35 Radsted

Bækvej 17

Rasmus Jørgensen (Oute), er på gården før 1650 til efter 1668. N. N.	GF. 1650-1668
Laurits Oute, findes som fæster før 1680, antagelig til 1692. N. N. Børn: Dorothea 1687.	GF. 1680-1692
Hans Laursen, d. 1745. Sidsel Rasmusdatter, d. 1745. Børn: Rasmus, Laurs, Christen.	GF. 1692-1745
Christen Hansen, forgængers søn.	GF. 1745-1765
Jeppe Rasmussen, f. 1738 på matr. 26 Radsted, d. 1817. 1°, Dorthe Hansdatter, d. 1784. 2°, Margrethe Rasmusdatter, f. 1759. Børn: Dorthe 1785, Anna 1787, Karen 1790, Johanne 1792, Maren 1795.	GF. 1765-1811
Hans Jensen (Ebbe), f. 1780 på matr. 7 Radsted, d. 1832. Han var soldat i Holsten, før han overtog gården i 1811. Karen Jeppesdatter, f. 1790, forgængers datter, d. 1872. Børn: Kirsten 1812, Rasmus 1814, Anne 1817, Karen 1819, Jeppe 1823, Jens 1825, Grethe 1828, Jens 1830.	GF. 1811-1832 GF. 1832-1852
Rasmus Hansen, f. 1814, forgængers søn, d. 1862. Ellen Mortensdatter, f. 1815 i Radsted, d. 1876. Hun frikøber gården i 1870 for 9.300 Rd. Børn: Karen 1838, Grethe 1843, Hans 1846, Dorthe 1850, Jeppe 1852, Morten 1854, Jens 1857, Johanne 1859.	GF. 1852-1862 GF. 1862-1870 GE. 1870-1876

Jeppe Rasmussen, f. 1852, forgængers søn, d. 1919. Efter lynbrand i 1911 blev gården udflyttet fra den gamle Nr. Radsted by, og genopført på nuværende plads. Ane Margrethe Christiansen, f. 1857 på matr. 21 Tårs, d. 1919. Børn: Rasmus 1877, Elline Rasmine 1879, Christian Frederik 1885.	GE. 1877-1919
Christian Frederik Rasmussen, f. 1885, forgængers søn, d. 1977. Karen Birthe Petersen, f. 1894 i Krungerup, d. 1984. Børn: Poul 1918, Anna 1921.	GE. 1919-1953
Poul Johannes Rasmussen, f. 1918, forgængers søn. Edel Pedersen, f. 1919 i Hjelm. Børn: Sven 1946, Erik 1949.	GE. 1953-

Matr. nr. 36 Radsted

"Skaaningsgaard" Langsvej 25

Jørgen Schonning, er der som fæster i 1650 til efter 1688. N. N. d. 1690.	GF. 1650-1688
Jens Brun (Skaaning), er fæster før 1691. Else Skaaning, hans enke, er der som fæster i 1708.	
Rasmus Jørgensen (Skaaning), fæster gården før 1732, d. før 1745. N, N. Børn: Claus.	
Claus Rasmussen (Skaaning), forgængers søn, fæster før 1745. Anne Pedersdatter, d. 1765. Peder 1736, Inger Dorthe 1743, Jens 1745.	GF. 1745-1766
Peder Clausen (Skaaning), f. 1736, forgængers søn, d. 1802. Dorthe Jørgensdatter, d. 1785. Børn: Anna 1768, Johanne 1770, Jørgen 1771, Ellen 1773.	GF. 1766-1795
Jørgen Rasmussen (Skaaning), f. 1770, d. 1832. 1°, Johanne Pedersdatter, f. 1770, forgængers datter, d. 1812. Børn: Dorthe 1798, Ane Margrethe 1800, Rasmus 1802, Peder 1805, Karen 1807, Hans 1810. 2°, Ane Frederiksdatter, f. 1783 på matr. 20 Radsted, d. 1872. Hun frikøber gården i 1855 for 7.000 Rd. Børn: Lars 1813, Johanne 1815, Kristian 1819, Hans 1823.	GF. 1795-1832 GF. 1832-1855 GE. 1855-1859
Hans Jørgensen (Skaaning), f. 1823, forgængers søn, d. 1906. Maren Larsdatter, f. 1823 i Slemminge, d. 1889. Børn: Jørgen 1855, Lars 1857, Dorthe 1858, Karen 1860, Ane Margrethe 1863, Birthe Marie 1869.	GE. 1859-1890
Christen Jørgensen, f. 1862 på matr. 14 Rørbæk, d. 1901. Anna Berthe Larsen, f. 1862 på matr. 2 Reersø, d. 1925. Børn Ellen 1891.	GE. 1890-1901 GE. 1901-1917
Frede Bille, f. 1883 i Sædinge, Rødby, d. 1956. Bolette Anna Rasmussen, f. 1886, d. 1963. Jens Helge 1917, Tove Karoline 1920.	GE. 1917-1954.

Jens Helge Bille, f. 1917, forgængers søn. Edith Ruth Tranekær Jacobsen, f. 1926 i Stubbekøbing, d. 1978. Børn: Kirsten Vibeke 1960.	GE. 1954-1981
Harry Larsen, se matr. 23 Radsted.	GE. 1981-1992
Jens Peter Kristian Larsen. (fader og søn, ejer hver sin halvpart.)	GE. 1981-1992
Jens Peter Kristian Larsen, f. 1952 på matr. 23 Radsted, ugift.	GE. 1992-

Matr. nr. 37 Radsted

"Malmshavegaard" Langsvej 19

Christopher Been, er fæster på gården før 1641.	
Marius Been, er fæster før 1687.	
Brus Jeppesen, fæster fra 1687, er der også i 1732.	GF. 1687-1732
Carl Rasmussen, gårdfæster før 1753 til 1758, d. 1758. Bodil Jensdatter. Børn: Jens 1752, Karen 1753, Rasmus 1755, Anne 1756.	GF. 1753-1758
Rasmus Knudsen (Jeppesen), f. i Ø. Radsted, gården som senere udflyttes til matr. 7 i Hydesby, se denne, d. 1782. Bodil Jørgensdatter. Børn: Anne 1761, Johanne 1761, Maren 1770.	GF. 1758-1782 GF. 1782-1784
Hans Rasmussen, f. 1760 i Ø. Radsted, den gård som senere udflyttes til matr. 7 i Hydesby, se denne, d. 1805. Anne Rasmusdatter, 1°, f. 1761, forgængers datter. Børn: Hans 1782, Carl 1784, Bodil 1785, Rasmus 1787, Dorthe 1789, Jens 1790, Jørgen 1791, Niels 1793, Maren 1796, Kirstine 1797, Peder 1799, Anne 1801, Carl 1802, Hans 1805.	GF. 1784-1805
Ole Rasmussen, f. 1766, d. 1831. 1°, Anne Rasmusdatter, 2°, forgængers enke, d. 1811. 2°, Ellen Jørgensdatter, 1°, f. 1785 på matr. 22 Radsted.	GF. 1806-1831 GF. 1831-1833
Christen Hansen, f. 1805 på matr. 5 Ll. Slemminge, d. 1856 Han frikøbte gården i 1855 for 5.200 Rd. Var sogneforstander. 1°, Ellen Jørgensdatter, 2°, forgængers enke, d. 1839. 2°, Johanne Pedersdatter, 1°, f. 1817 i Radsted. Børn: Ellen 1840, Peder 1842, Ane 1844, Hans 1846, Rasmus 1849, Niels 1853, Maren 1855, Karen 1857.	GF. 1833-1855 GE. 1855-1856
Niels Rasmussen, f. 1822 på matr. 4 Kartoffe, d. 1869. Johanne Pedersdatter, 2°, forgængers enke, d. 1881. Børn: Karen Christine 1857.	GE. 1857-1869 GE. 1869-1881
Jens Jensen, f. 1851 på matr. 23 Radsted. Karen Christine Nielsdatter, f. 1857, forgængers datter. Børn: Agnes Johanne 1884, Niels Peder 1885, Vilhelm Albert 1894.	GE. 1882-1911
Frederik Otto Hansen, f. 1886 i Ryde sogn. Udvandrede til USA i 1925. Karen Maren Erna Rasmussen, f. 1893 på matr. 11 Radsted.	GE. 1911-1922

Ejner Hansen, f. 1890 i Gundslev, d. 1964. Johanne Kirstine Petersen, f. 1894 i Tårs, d. 1965. Børn: Emmy Erna Elisa 1927, Emma Ellen Ester 1927, Ellen 1928.	GE. 1922-1948
Jens Christian Bruhn, f. 1920 i Majbølle sogn, d. 1990. 1°, Ellen Hansen, f. 1928, forgængers datter. Børn: Irene 1948, Vagn 1951, Anni 1953. 2°, Vita Mølgård Hansen, f. 1926 i København, d. 1992. Børn: Birgitte 1959.	GE. 1948-1985
Jørgen Aage Malmskov, se matr. 31 Radsted. Gårdens jorder sammenlagt med matr. 38, se evt. denne. Bygningerne her er frasolgt og ejes (1993) af Mette Larsen.	GE. 1985-

Matr. nr. 38 Radsted

Langsvej 17

Anders Hemming, er fæster på gården før 1641, d. 1654. Gården omtales da som "Gaard i Tolstrup", en senere nedlagt landsby.	
Jeppé Hansen, er nævnt som fæster på gården i 1650 og i 1688.	GF. 1650-1688
Rasmus Hansen (Holse), f. på matr. 35 Radsted. 1°, N. N. Børn: Hans. 2°, Anne Jensdatter, d. 1736. Børn: Anne. 3°, Maren Hansdatter, d. 1767. Børn: Maren, Karen f. 1747.	GF. 1722-1767
Stephen Jensen (Holse), f. 1744 på matr. 4 Reersø, d. 1787. Karen Rasmusdatter 1°, f. 1747, forgængers datter. Børn: Rasmus 1776, Kirsten 1779, Maren 1783, Johanne 1785.	GF. 1767-1786
Peder Clausen (Holse), f. 1756, d. 1815. Karen Rasmusdatter, 2°, forgængers enke.	GF. 1787-1815
Claus Rasmussen (Holse), f. 1785, d. 1831. Johanne Stephansdatter, 1°, f. 1785, datter af Stephen Jensen. Børn: Maren 1820.	GF. 1816-1831
Carl Hansen (Holse), f. 1802 på matr. 37 Radsted, d. 1870. Var sogneforstander. 1°, Johanne Stephansdatter, 2°, forgængers enke, d. 1848.	GF. 1832-1870
2°, Anne Hansdatter, 1°, f. 1817 på matr. 35 Radsted. Hun frikøber gården i 1870 for 10.150 Rd.	GE. 1870-1873
Claus Larsen, f. 1813 på matr. 2 Kartoffe, d. 1895. Han havde været fæster på fødegården fra 1841 til 1873, var der blevet enkemand 2 gange. 3°, Ane Hansdatter, 2°, forgængers enke, d. 1893.	GE. 1873-1888

Niels Clausen, f. 1848 på matr. 2 Kartoffe, forgængers søn, d. 1927. Bodil Jørgensdatter, f. 1848 på matr. 22 Radsted, d. 1928.	GE. 1888-1914
Hans Christian Clausen, f. 1886 på matr. 2 Kartoffe, d. 1920. Han var forgængerens brodersøn.	GE. 1914-1920
Karen Marie Jørgensen, 1°, f. 1889 på matr. 14 Radsted L. Børn: Anna 1915, Inger 1919.	GE. 1920-1922
Valdemar Kristensen, f. 1885 på matr. 4 Hydesby, d. 1964. Karen Marie Jørgensen, 2°, forgængers enke, d. 1967. Børn: Randi 1923, Else Grethe 1925.	GE. 1922-1952
Karl Emil Pedersen f. 1916 på matr. 6 Krungerup. Else Grethe Kristensen, f 1925, forgængers datter.	GE. 1952-1980 GE. 1952-1980
Jørgen Bo Mathiesen, f. 1959 i Saksøbing. Anita Jensen, f. 1956 i Ø. Ulslev, Nysted. Børn: Mia 1988.	GE. 1980-1991
Jørgen Aage Malmskov, se evt. matr. 31 Radsted. Jordene fra matr. 37 er sammenlagt med gården her, bygningerne udlejet.	GE. 1991-

Matr. nr. 39 Radsted

"Tejlgaard" Langsvej 9 omtales i 1649 som Tejlgaarden

Jørgen Madsen er fæster på gården før 1641 til efter 1650. I 1649 betaler han 10 pund byg i landgilde, samt 24 skp. byg af teglvænget, der udnyttes formentlig da tegl fra gårdens jorder.	GF. 1641-1650
Mads Skøtte er fæster i 1662.	
Kristen Skøtte er fæster før 1682, d. 1696.	GF. 1682-1696
Mads Nielsen, f. på matr. 13 Radsted Langet, er fæster i 1706.	
Oluf Jørgensen (Brødt). Anne Rasmusdatter, d. 1720. Børn: Dorthe 1708, Jørgen 1711, Appelone 1714, Rasmus 1717.	GF. -1723
Hans Jensen (Tejlmand), f. 1698 på matr. 12 Kartoffe. Sidsel Christensdatter.	GF. 1723-1758
Jens Jørgensen (Tejlmand). Karen Hansdatter. Børn: Hans 1776.	GF. 1758-1784
Jens Pedersen (Tejlmand), f. 1747 i Nr. Radsted, d. 1813. Dorthe Jensdatter, f. 1760, d. 1829. Børn: Kirsten 1780, Karen 1781, Maren 1785, Anna 1787, Margrethe 1789, Jens 1793, Christopher 1796, Catrine 1798, Bodil 1801, Hans 1804.	GF. 1784-1811

Hans Larsen, f. 1782 på matr. 2 Pogemosetofte, d. 1847. 1°, Anna Jensdatter, f. 1787, forgængers datter, d. 1813. Børn: Lars 1811, Peder 1813.	GF. 1811-1847
2°, Karen Hansd. f. 1789 på matr. 25 Majbølle, d. 1862. Børn: Anne 1814, Sidsel 1816, Hans 1818, Margrethe 1819, Dorthe 1821, Hans 1823, Karen 1825, Sidsel 1827, Lars 1831.	GF. 1847-1855
Hans Hansen, f. 1823, forgængers søn, d. 1885. Han frikøber gården i 1855 for 8.800 Rd. Karen Rasmusdatter, f. 1821 i Radsted, d. 1898. Datter af indsidder Rasmus Jørgensen, Ø. Radsted.	GE. 1855-1885
Hans Peder Hansen, f. 1858 på matr. 18 Våbensted, d. 1927. Margrethe Hansen, f. 1861 på matr. 15 Radsted Langet, d. 1901. Børn: Hans Evald 1886, Karl Alfred 1887, Karen Marie 1889, Kristian Aksel 1891, Anna Emilie 1893, Ellen Kristine 1895, Peder Thorvald 1897, Agnes Louise 1900.	GE. 1885-1927
Peder Thorvald Hansen Tejlmand, f. 1897, forgængers søn, d. 1987. Gerda Larsen, f. 1901 på Idestrup Skovgård, d. 1982. Børn: Ingrid Vibeke f. 1936, Birgit Solvej 1940.	GE. 1927-1973
Ib Bandholm Jensen, f. 1935. Ingrid Tejlmand, f. 1936, forgængers datter. Børn: Jane Tejlmand 1958, Flemming Tejlmand 1961.	GE. 1973-

Gård nr. 38 Ø. Radsted

Gården nedlagt omkring 1798-1801.

Peder Nielsen, er fæster på gården før 1688. N. N. d. 1679.	
Jens Eriksen (Lolle), er fæster i 1688 og efter 1693. N. N. d. 1693.	GF. 1688-1693
Christen Jensen. Johanne Jensdatter, f. i Ø. Radsted, gården der senere udflyttes til matr. 7 Hydesby, se denne.	GF. 1718-1749
Rasmus Jørgensen (Eriksen), f. 1717. N. N. d. før 1787. Børn: Anna 1764, Anna 1768.	GF. 1749-1791
Laurs Rasmussen (Eriksen), f. 1766, er fæster til efter 1798, d. 1831. Efter at gården er nedlagt, bliver han indsidder i Ø. Radsted. Anna Rasmusdatter, f. 1768, forgængers datter, d. 1831. Børn: Lars 1790, Jørgen 1791, Jens 1796, Rasmus 1798, Dorte 1802, Karen 1802, tvillinger.	GF. 1791-1798

Gård nr. 24 Ø. Radsted

Gården nedlagt omkring 1801.

Peder Jørgensen, er fæster på gården før 1688.

Jørgen Pedersen, er fæster i året 1688.

Laurs Jørgensen (Brødt), er gårdfæster i 1708.

Hans Jensen, antagelig før 1719 hvor han får fæstebrev, og til efter 1732.

Claus Skoemager, fæster gården før 1753 til efter 1758.

GF. 1753-1758

Rasmus Laursen (Brødt), f. 1717, fæster før 1762 til 1772.

GF. 1762-1772

Født på den gård der senere udflyttes som matr. 3 Hydesby.

Maren Larsdatter, er datter af skovfoged, Lars Kylling
og Lisbeth Larsdatter, boende i Dyrehaughuset.

Jørgen Jørgensen (Hare), d. 1785.

GF. 1772-1785

Karen Jensdatter, 1^o, f. 1740.

Børn: Jørgen 1765, Jens 1768, Maren 1775.

Peder Nielsen (Hare), f. 1753 i Kartoffe.

GF. 1786-1801

Karen Jensdatter, 2^o, forgængers enke.

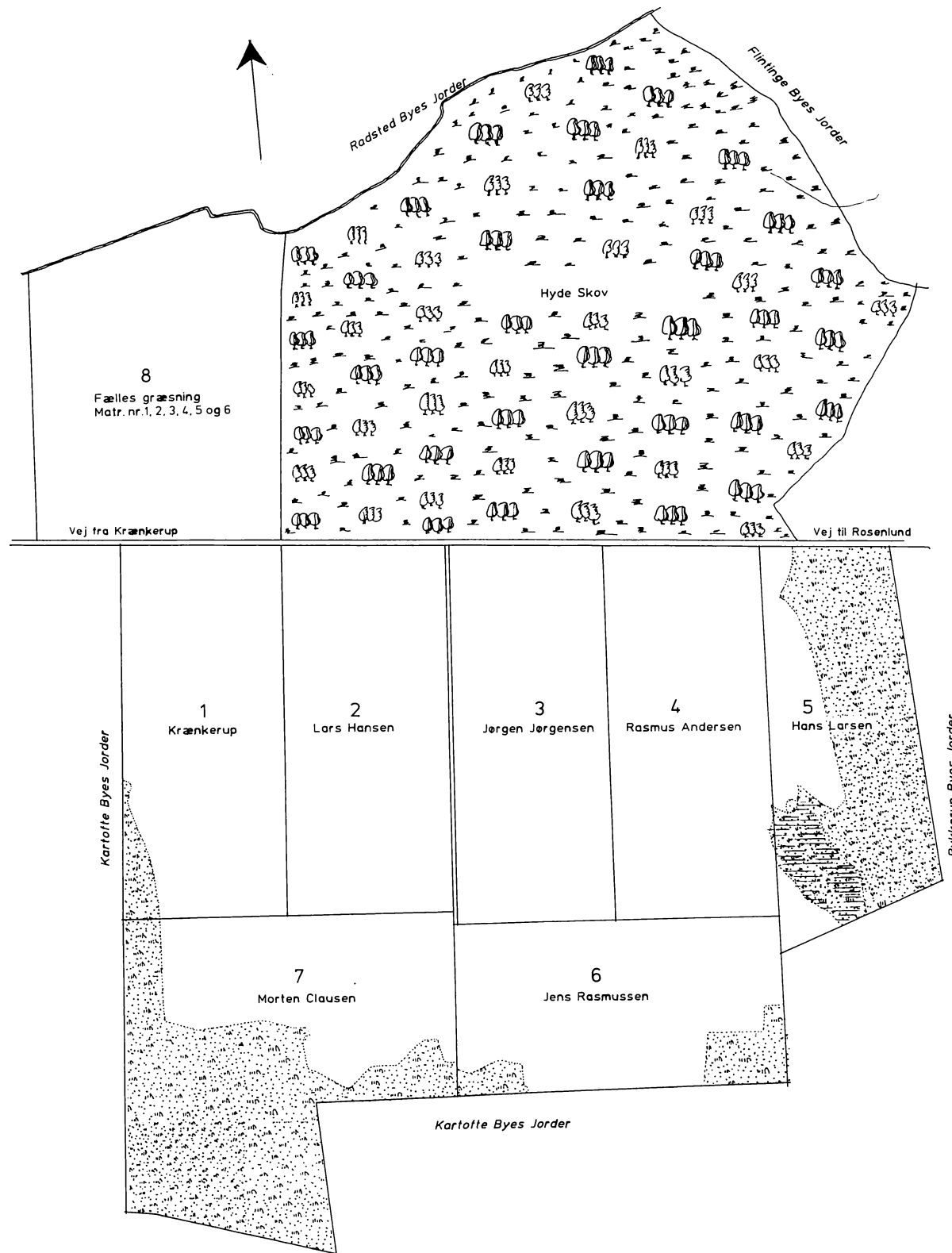

Hydeskovs Marker

Radsted Sogn, Musse Herred, Maribo Amt
Opmaalt 1799 - Optegnet 1807

Kopieret 1994 af C.H.N

Matr. nr. 2 Hydesby

Hydesbyvej 27

Gården lå oprindelig i Ø. Radsted, udflyttedes hertil ca.1803/1804.	
Jørgen Lolle, er fæster antagelig før 1665 til ca. 1689, d. 1698.	
Peder Jørgensen (Lolle), fæster gården ca. 1689 og antagelig til 1731. 1°, Maren Rasmusdatter, f. på matr. 21 Radsted, d. 1696. Børn: Dorthe 1688, Johanne 1690, Peder 1693, Jørgen 1695. Maren Rasmusdatter var tidligere gift med Jesper Christophersen, med ham havde hun børnene: Christopher, Karen, og Anne.	GF. 1689-1731
Christen Pedersen (Lolle), var bondefoged. Maren Rasmusdatter, f. 1704, datter af gmd. Rasmus Hansen og Johanne Jacobsdatter i Ø. Radsted.	GF. 1731-1770
Christen Hansen (Lolle).	GF. 1770-1777
Claus Clausen (Lolle), f. 1750 matr. 7 Radsted, d. 1799. Kirsten Jørgensdatter, 1°, f. 1753. Børn: Karen 1779, Sidsel 1780, Kirsten 1787, Claus 1788, Rasmus 1792.	GF. 1777-1799
Lars Hansen (Lolle), f. 1770 på matr. 17 Tårs, d. 1830. 1°, Kirsten Jørgensdatter, 2°, forgængers enke, d. 1815. 2°, Dorthe Christensdatter. Børn: Kirsten 1818, Hans 1824.	GF. 1799-1830
Jens Jørgensen, f. 1803 på matr. 8 Kartoffe, d. 1875. Kirsten Nielsdatter, f. 1800 i Toreby, d. 1875. Børn: Ellen 1828, Ane 1835, Kirsten 1838.	GF. 1831-1842
Rasmus Olsen, flytter i 1844 til matr. 14 Ud Stolpe, se denne.	GF. 1842-1844
Anders Rasmussen, f. 1814 i Birket, d. 1856. 1°, Karen Rasmusdatter, f. 1777 i Birket, d. 1847. 2°, Kirsten Olsdatter, f. 1814 i Birket, d. 1872. Børn: Karen 1849 Niels 1850.	GF. 1844-1856 GF. 1856-1872
Niels Rasmussen, f. 1850, forgængers søn. Maren Pedersen, f. 1841 på matr. 9 Soesmarke. Børn: Maren Kirstine 1873, Anna Caroline 1875, Anders Peder 1876, Jørgen Georg 1883.	GF. 1872-1886
Jens Olsen, f. 1855 på matr. 5 Reersø, d. 1934. Karen Marie Jørgensen, f. 1856 i Ll. Slemminge, d. 1906. Børn: Ida Christine 1887 Anne Ida Margrethe 1888, Jørgen Christian 1893, Hans Rudolf 1897.	GF. 1886-1920
Jørgen Christian Olsen, f. 1893, forgængers søn, d. 1982. Han frikøber gården i 1920 for 23.000 kr. Karen Kirstine Arante Laursen, f. 1893 i One sogn, d. 1934. Børn: Margrethe 1919, Peder 1923, Poul 1924.	GE. 1920-1966
Poul Olsen, f. 1924, forgængers søn, ugift, d. 1991.	GE. 1966-1991
Kurt Hansen.	GE. 1991-

Matr. nr. 3 Hydesby

Hydesbyvej 17

- Gården lå oprindelig i Ø. Radsted, udflyttes hertil ca. 1803/1804.
Morten Skomager er gårdfæster før 1666 til efter 1679.
Peder Brødt er fæster på gården i 1684 til efter 1699.
 Børn: Johanne, f. før 1699.
- Laurs Rasmussen (Brødt), fæster før 1715, d. 1742. GF. 1715-1742
 1°, Dorthe Hansdatter, d. 1715.
 Børn: Anne 1710.
 2°, Anna Rasmusdatter, (efter Laurs Rasmussens død bliver hun gift med Søren Hansen (Brødt), se eventuelt matr. 6 Hydesby).
 Børn: Rasmus 1717.
- Rasmus Rasmussen (Been). GF. 1742-1770
 Bodil Pedersdatter, d. 1760.
 Børn: Johanne 1742.
- Peder Jørgensen (Hansen), er søn af Jørgen Pedersen. GF. 1770-1786
- Lars Jensen (Thorsen), f. 1757, bliver indsidder ved Krenkerup. GF. 1786-1802
 Maren Jensdatter, f. 1759.
 Børn: Johanne 1795, Ellen 1796, Anne 1798, Maren 1802, Dorthe 1806, Christopher 1809.
- Jørgen Jørgensen, (Hæsling), f. 1771 på matr. 15 Langet, d. 1830. GF. 1803-1830
 1°, Anne Povelsdatter, f. 1770, d. 1803.
 Børn: Maren 1798, Babara 1801.
 2°, Sidsel Clausdatter, 1°, f. 1780 i Ø. Radsted på gården som senere udflyttes til matr. 2 Hydesby, se denne.
 Børn: Claus 1804, Jørgen 1806, Claus 1808, Anna 1809, Maren 1810, Bodil 1813, Hans 1814, Kirsten 1816, Johanne 1817, Ellen 1818, Bodil 1823.
- Claus Madsen (Hæsling), f. 1790 på matr. 31 Radsted, d. 1835. GF. 1831-1835
 Sidsel Clausdatter, 2°, forgængers enke, d. 1846. GF. 1835-1843
- Marqvard Jensen, f. 1807 i Nr. Radsted, d. 1873. GF. 1843-1874
 Kirsten Jørgensdatter, f. 1816, datter af Sidsel Clausdatter 1°, d. 1866.
 Børn: Ane 1836, Karen 1837, Jens 1838, Jørgen 1840, Maren 1842, Rasmus 1844, Sidsel 1848.
- Jens Marqvardsen, f. 1838, forgængers søn, d. 1890. GF. 1874-1890
 Ane Kirstine Nielsdatter, f. 1839 matr. 22 Våbensted, d. 1913. GF. 1890-1913
- Peder Simon Sørensen Kruse, f. 1886 i Holeby, d. 1971. GF. 1914-1920
 Søn af gmd. Hans Sørensen Kruse i Holeby.
 Han frikøber gården i 1920 for 21.000 kr. GE. 1920-1966
 Marie Heide Hansen, f. 1890 i Majbølle, d. 1976.
 Børn: Hans Anker 1915, Aksel 1917, Inger 1918, Karen 1919, Ellen 1920, Erik 1927.

Erik Kruse, f. 1927, forgængers søn, d. 1990.	GE. 1966-1990
Ketty Jørgensen, f. 1926 i Grænge Mølleby.	GE. 1990-1993
Børn: Birgit 1956, Erling 1958, Ilse 1960, Bjarne 1962.	
Kurt Madsen.	GE. 1993-

Matr. nr. 4 Hydesby

Hydesbyvej 15

Gården lå oprindelig i Ø. Radsted, udflyttes hertil 1803.	
Hans Jensen. gårdfæster før 1688 til sin død i 1694.	GF. 1688-1694
Olluf Hansen, f. 1690, søn af gmd. Hans Jørgensen og Bodil Hansdatter. (Hans farbroder var gmd. Jørgen Jørgensen (Hæsling) på matr. 15 i Langet), gården var øde, da han fæstede den i ca. 1720, d. 1752. 1°, Anna Rasmusdatter, d. 1744. Børn: Hans 1723, Margrethe 1728, Rasmus 1733, Laurs 1740. 2°, Margrethe Hansdatter, 1°, f. 1737 på matr. 15 Udstolpe. Børn: Laurs 1748.	GF. 1720-1752
Jens Christensen (Pech), dør 1786 som indsidder. Margrethe Hansdatter, 2°, forgængers enke, d. 1787.	GF. 1753-1784
Jens Hansen (Pech), f. 1747. 1°, Margrethe Rasmusdatter, 2°, f. 1755. Børn: Karen 1778, Kirsten 1784, Jørgen 1786. 2°, Anna Jørgensdatter, f. 1775, datter af Margrethes 1°.	GF. 1784-1791
Andreas Larsen (Pech) af Skørringe.	GF. 1791-1793
Rasmus Andersen (Pech), f. 1764 i Ø. Radsted, søn af Anders Pedersen (Holse), d. 1857. Maren Hansdatter, f. 1872, d. 1832. Børn: Hans 1793, Maren 1794, Karen 1796, Dorthe 1798, Kirstina 1800, Peder 1801, Niels 1803, Anna Magdalena 1805, Ellen 1807, Bodil 1809, Ellen 1811, Anders 1813.	GF. 1793-1832
Niels Rasmussen (Pech), f. 1803, forgængers søn, d. 1879. Kirsten Kristoffersdatter, f. 1807 i Musse, d. 1889. Børn: Peder 1829.	GF. 1832-1872
Peder Christensen, f. 1845 i Radsted, forgængers plejesøn, d. 1901. Karen Clausdatter, f. 1843 på matr. 2 Kartoffe. Børn: Hans Peder 1872, Hanne Kirstine 1875, Anne Katrine 1875, Christine Bolette 1877, Nielsine 1878, Laura Amalie 1880, Marie Rasmine 1882, Christian Valdemar 1885.	GF. 1872-1901 GF. 1901-1918
Hans Peder Christensen, f. 1872, forgængers søn, ugift, d. 1937. Han frikøber gården i 1920 for 24.000 kr.	GF. 1918-1920 GE. 1920-1937
Poul Heje Christensen, f 1911 i Utterslev. Mary Margrethe Rasmussen, f. 1910 i Åstrup, d. 1985.	GE. 1938-1945

Vilhelm Jørgensen, f. 1919 i Bregninge, d. 1990. I perioden 1948/1952 opførtes der nye beboelses- og landbrugs- bygninger, beboelsesbygningerne til den gamle gård er bevaret og er beliggende på Hydesbyvej 13. Emma Suhr Henriksen, f. 1917 i Døllefjelde. Børn: Ingrid 1948, Ejner 1950.	GE. 1945-1990
Ejner Jørgensen, f. 1950, forgængers søn, ugift.	GE. 1990-

Matr. nr. 5 Hydesby

Hydesbyvej 11

Gården lå oprindelig i Ø. Radsted. udflyttes hertil ca. 1803/1804.	
Rasmus Lolle, er nævnt i 1632 da han har en datter som dør, findes som fæster før 1641, er der også i 1659, d. 1660.	
Rasmus Lolle, er fæster før 1688 til efter 1710. 1°, N. N. d 1677. 2°, Anna Jensdatter, d. 1705. Børn: Rasmus, Hans 1684, Peder 1686, Jens 1689, Dorthe 1694, Christen 1696, Jørgen 1699. 3°, N. N.	GF. 1688-1710
Christen Rasmussen (Lolle), f. 1692, forgængers søn, d. 1736. Maren Jespersdatter, 1°, f. på matr. 21 Radsted. Børn: Maren 1722, Rasmus 1726, Jesper 1729, Mads 1731.	GF. 1716-1736
Hans Christensen Skaaning (Lolle), f. 1706 i Radsted af forældrene gmd. Christen Laursen Skaaning og Margrethe Hansdatter, d. 1762. 1°, Maren Jespersdatter, 2°, forgængers enke, d. 1754. 2°, Maren Pedersdatter af Oreby, 1°. Børn: Peder 1759, Maren 1760.	GF. 1736-1762
Jørgen Laursen (Lolle), søn af Voldborg Rasmusdatters 1°. Se nærmere herom under matr. 25 Radsted. 1°, Maren Pedersdatter, 2°, forgængers enke, d. 1764. 2°, Margrethe Jørgensdatter, f. 1742 på matr. 6 Krungerup, d. 1766. Børn: Jørgen 1765.	GF. 1763-1780
Otte Christensen (Lolle), f. 1743 på matr. 7 Krungerup, d. 1798. Anne Cathrine Christensdatter, 1°, f. 1757, d. 1811. Børn: Maren 1780, Christen 1783, Karen 1785, Anne 1788, Ellen 1792, Lars 1794.	GF. 1780-1798
Hans Larsen (Lolle), f. 1775, d. 1834. 1°, Ane Cathrine Christensdatter, 2°, forgængers enke, d. 1811. 2°, Karen Claudatter, f. 1779 i Ø. Radsted, (gården udflyttes senere til matr. 2 Hydesby, se denne), d. 1834. Børn: Anna Catarina 1812, Lars 1814, Kirsten 1817, Karen 1822.	GF. 1799-1834
Hans Gerhardsen, ladefoged, opsynsmand på gården.	GF. 1835-1836

Rasmus Jørgensen, f. 1800. Maren Rasmusdatter, f. 1801. Børn: Jørgen 1834.	GF. 1836-1840
Niels Nielsen Jacobsen, f. 1808 i Lindelse på Langeland, d. 1882. Kirsten Rasmusdatter, f. 1811 i Torrig, d. 1892. Børn: Jacob 1840, Hanne Kirstine 1841, Karen Marie 1843, Rasmus 1845, Sophie Dorthe 1848, Carl 1851.	GF. 1840-1882 GF. 1882-1892
Carl Nielsen, f. 1851, forgængers søn, d. 1918. Karen Jensen, f. 1854 på matr. 23 Engestofte, d. 1937. Børn: Niels Christian 1881, Ane Kirstine 1883, Ida Margrethe 1886, Karen 1894.	GF. 1893-1918 GF. 1918-1920
Ida Margrethe Nielsen, f. 1886, forgængers datter. Hun frikøber gården i 1920 for 20.000 kr.	GE. 1920-1924
August Glud, f. 1887 i Købelev, d. 1966. Ida Margrethe Nielsen, f. 1886, forrige ejer, d. 1960.	GE. 1924-1951
Jes Arne Hansen, f. 1907 i København, d. 1975. Ellen Mergrethe Hansen, f. 1912 i Lundby, Vordingborg. Børn: Merry 1936.	GE. 1951-1954
Ejnar Hansen, f. 1902 i Ønslev, Nr. Alslev, d. 1984. Thora Kirstine Brandt, f. i Kettinge, d. 1989. Børn: Margit Johanne 1943.	GE. 1954-1959
Børge Frits Bent Jensen, f. 1926 i Herritslev. Lilly Johanne Rasmussen, f. 1931 i Idestrup. Børn: Bent John 1950, Svend Aage 1952, Anne Methe 1960, Bjarne Bøje 1964.	GE. 1959-

Matr. nr. 6 Hydesby

Hydesbyvej 21

Gården lå oprindelig i Ø. Radsted, udflyttet hertil ca. 1803/06.

Laurids Madtzen (Stryger), findes som fæster på gården i 1688,
og antagelig til sin død i 1691, gården lå dengang ved kirken.

Jens Rasmussen, d. 1698. Johanne Jacobsdatter, 1°. Børn: Rasmus 1695.	GF. 1691-1698
---	---------------

Rasmus Hansen (Been), d. 1710. Johanne Jacobsdatter, 2°, forgængers enke. Børn: Jens 1700, Jacob 1702, Maren 1704, Giertrud 1706, Hans 1708, Rasmus 1710.	GF. 1698-1710
--	---------------

Rasmus Been, får fæstebrev i 1723, har det til efter 1732.	GF. 1723-1732
--	---------------

Søren Hansen (Brødt). Anna Rasmusdatter, enke efter Laurs Rasmussen (Brødt) på gård i Ø. Radsted, senere udflyttet til matr. 3 Hydesby, d. 1768.	GF. 1743-1782
--	---------------

Christen Rasmussen (Brødt), f. 1749, d. 1800. Malene Olsdatter, f. 1751.	GF. 1782-1800
Jens Rasmussen (Kylling), f. 1772. Christine Bertelsdatter, f. 1773. Børn: Rasmus 1798, Bertel 1799, Ane Cathrine 1801.	GF. 1801-1806
Peder Knudsen (Kylling), f. 1769, d. 1836. 1°, Ane Hansdatter, f. 1782 i Rykkerup, datter af gmd. Hans Nielsen (Bøn) og Karen Pedersdatter. Børn: Karen 1804, Knud 1808, Niels 1808, Bodil 1812, Anne 1815, Chathrine 1818. 2°, Ane Mortensdatter, f. 1792, d. 1832. Børn: Maren 1822, Morten 1824, Ellen 1826, Johanne 1828.	GF. 1806-1836
Niels Pedersen (Kylling), f. 1808, forgængers søn, d. 1860. Birthe Knudsdatter, f. 1816 i Toreby, d. 1857. Børn: Peder 1839, Christen 1841, Knud 1843, Anne 1846, Birthe 1852, Karen 1855, Hans 1857.	GF. 1836-1860
Peder Nielsen (Kylling), f. 1839, forgængers søn, d. 1894. Ellen Hansdatter, f. 1838 på matr. 13 Vignæs, d. 1908. Børn: Niels 1861, Hans Peder 1865, Knud Ferdinand 1868, Karen Kirstine 1870, Bertha Marie 1873, Anna Bolette 1874.	GF. 1861-1894 GF. 1894-1908
Hans Christensen Møller, f. 1875 i Maglebrænde, d. 1954. Han frikøber gården i 1920 for 24.000 kr. Anna Bolette Pedersen, f. 1874, forgængers datter, d. 1940. Børn: Elna 1903, Poul 1910.	GF. 1909-1920 GE. 1920-1938
Karl Lindquist, f. 1911 i Horreby. Ejra Ingerid Hedemann, f. 1912 i Grænge Brugs. Børn: Irene 1940, Solveig 1944, Arne 1947.	GE. 1938-1984
Arne Lindquist, f. 1947, forgængers søn, ugift.	GE. 1984-

Matr. nr. 7 Hydesby

"Hansholm" Hydesbyvej 23

Gården lå oprindelig i Ø. Radsted, udflyttes hertil ca. 1803/1804.

Rasmus Schaaning, antagelig fæster på gården før 1641 til ca. 1660.

1°, N. N. d. 1645.

2°, Enger N. d. 1647.

Jens Rasmussen (Skaaning), er fæster i 1688, d. 1723.

GF. 1688-1719

Anne Nielsdatter.

Børn: Johanne, Giertrud, Knud 1687, Maren 1689, Mads 1695,
Niels 1702.

Knud Jensen (Skaaning), f. 1687, forgængers søn, d. 1758.

GF. 1719-1758

Anne Pedersdatter.

Børn: Anne 1724, Karen 1727, Jens 1728, Rasmus, Niels 1733.

Rasmus Hansen, d. 1769. Anne Jørgensdatter, 1°. Børn: Hans 1760, Dorthe 1762, Anne 1764, Sara 1765, Jørgen 1768.	GF. 1758-1769
Peder Pedersen (Lolle), d. 1783. Anne Jørgensdatter, 2°, forgængers enke, d. efter 1787. Børn: Ingel 1772, Johanne 1777.	GF. 1769-1783
Morten Clausen (Lolle), f. 1758, d. 1821. Dorthe Rasmusdatter, f. 1762, datter af Anne Jørgensdatters første ægteskab med Rasmus Hansen, d. 1829. Børn: Karen 1784, Rasmus 1786, Anne 1788, Claus 1791, Dorthe 1792, Birthe 1794, Hans 1797, Peder 1800, Jørgen 1800, Peder 1802, Ellen 1805.	GF. 1784-1821 GF. 1821-1827
Hans Mortensen, f. 1797, forgængers søn, d. 1837. Karen Olsdatter, 1°, f. 1801 på matr. 5 Reersø. Børn: Karen 1827, Anne 1828, Dorthe 1830, Ole 1832, Maren 1836.	GF. 1827-1837
Hans Jørgensen, f. 1811 på matr. 7 Udstolpe, d. 1866. Karen Olsdatter, 2°, forgængers enke, d. 1876. Børn: Hans 1838, Lars 1841, Jørgen 1844.	GF. 1837-1866 GF. 1866-1876
Hans Hansen, f. 1838, forgængers søn, d. 1901. Gården genopføres efter brand i 1882. Karen Rasmusdatter, f. 1846 på matr. 4 Kalø, d. 1905.	GF. 1877-1901 GF. 1901-1905
Hans Laurits Hansen, f. 1876 på matr. 7 Kartofte. Han frikøber gården i 1921 for 28.000 kr. Anna Bertha Andersen, f. 1887 i Sakskøbing Lds. d. 1963.	GF. 1906-1921 GE. 1921-1960
Alf Andersen, f. 1919 i Norge, d. 1989. Inger Johanne Hansen, f. 1921 i Horbelev. Børn: Bjarne 1941, Anni 1943, Jette 1949.	GE. 1960-1963
Marius Jensen, f. 1903 i Rønnebæk, Næstved. fhv. fyrbøder. Var enkemand, tilflyttet 1963 fra Birkerød.	GE. 1963-1972
Helge Madsen, f. 1920 i Everdrup, Fladsaa. Birgit Poulsen, f. 1923 i Ringsebølle, Rødby. Børn: Hans Peter 1949, Lene 1950, Hanne 1953, Birthe 1959. Hans Peter og Lene var medejer af gården med hver 1/3 del.	GE. 1972-1984
Svend Aage Erik Pedersen, f. 1946 i Korsør, ugift, maskinmester.	GE. 1984-

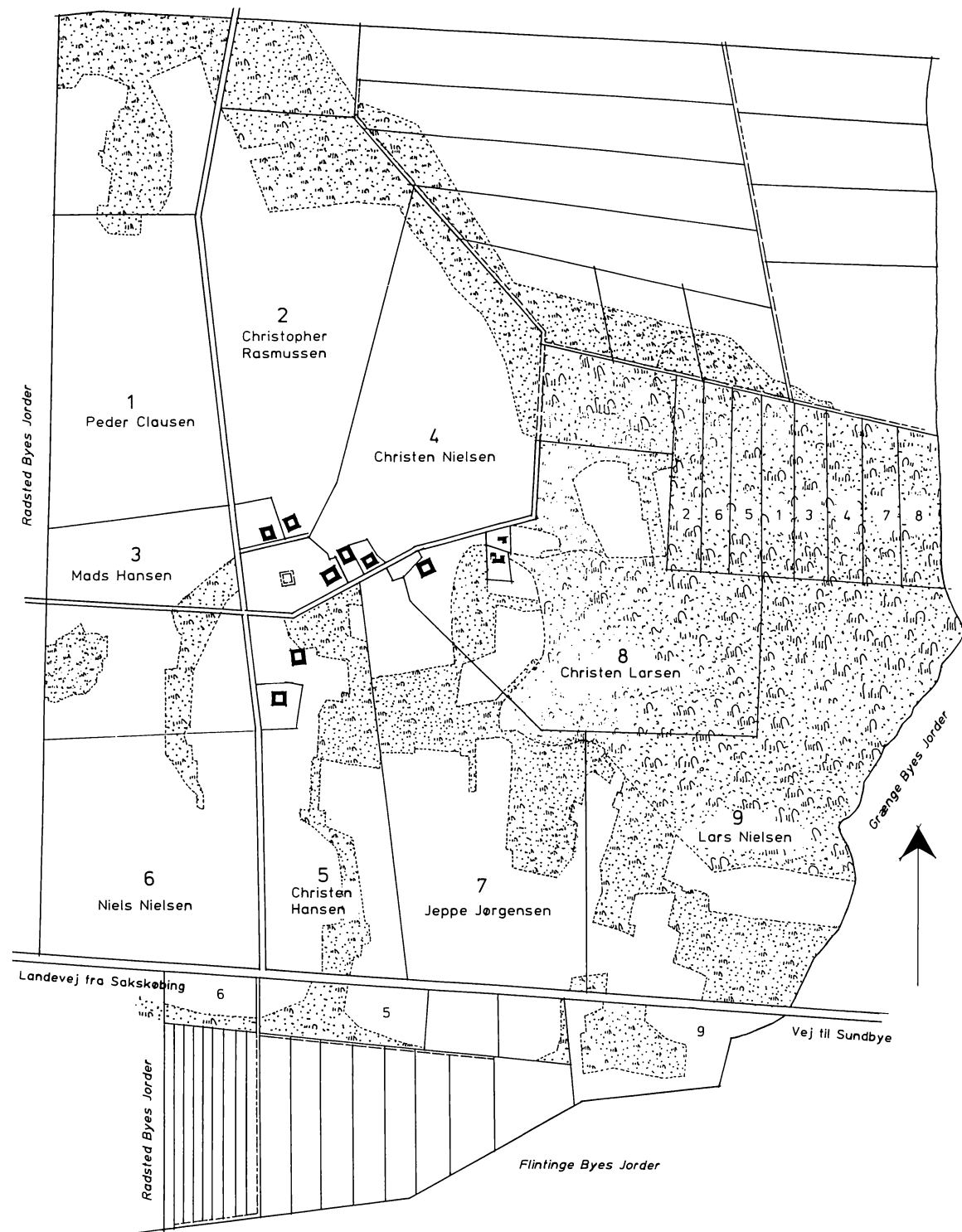

Krungerup Byes Jorder

Radsted Sogn, Musse Herred, Maribo Amt

Opmaalt 1808 - Optegnet 1832

Kopieret 1994 af C.H.N.

Matr. nr. 1 Krungerup

Idalundvej 14

Morten Clausen, findes som fæster før 1650, d. 1683.	GF. 1650-1683
Claus Rasmussen, fæster gården før 1708.	GF. 1708-1718
Anders Rasmussen (Lolle), d. 1738. 1°, Karen Laursdatter, f. 1697 på matr. 4 Krungerup, d. 1736. Børn: Rasmus 1723, Anne 1725, Lars 1730, Jørgen 1732, Karen 1734. 2°, Sidsel Pedersdatter. Børn: Anne 1738.	GF. 1718-1738
Morten Pedersen, d. 1756. Johanne Laursdatter, f. 1720 på matr. 6 Udstolpe. Børn: Peder 1745, Laurs 1745, Anne 1748, Maren 1750, Ole 1752, Anders 1753, Jørgen 1755.	GF. 1738-1756
Niels Knudsen (Hvidt). Kirsten Rasmusdatter, d. 1779. Børn: Rasmus 1777, datter 1775.	GF. 1771-1780
Peder Clausen (Hvidt), f. 1754, d. 1830. Dorthe Laursdatter, f. 1759, d. 1831. Børn: Claus 1779, Ellen 1780, Lars 1782, Ellen 1786, Hans 1788, Jørgen 1790, Birthe 1792, Jens 1793, Peder 1796, Rasmus 1798, Jacob 1801.	GF. 1780-1825
Peder Pedersen (Hvidt), forgængers søn, f. 1796, d. 1867. Han frikøber gården i 1862 for 7.000 Rd. Kirstine Jacobsdatter, f. 1802 på matr. 15 i Langet, d. 1891. Børn: Jørgen 1823, Lars 1824, Karen 1825, Birthe 1828, Lars 1829, Peder 1832, Dorthe 1834, Rasmus 1836.	GF. 1825-1862 GE. 1862-1867
Lars Pedersen (Hvidt), forgængers søn, f. 1829, d. 1883. Maren Jørgensdatter, f. 1843 på matr. 11 Krårup, d. 1928. Børn: Hans Peder 1867, Karen Kirstine 1869, Ferdinand 1872, Bolette Marie 1875, Christian 1877, Anna Petra 1879, Karl Laurids 1883.	GE. 1867-1883 GE. 1883-1909
Hans Peter Pedersen Wiidt, f. 1867, forgængers søn, d. 1947. Karen Christine Larsen, f. 1869 på matr. 19 Radsted, d. 1941.	GE. 1909-1936
Ejner Hasling, f. 1906 på matr. 29 Radsted, ugift, d. 1976.	GE. 1936-1973
Helge Løkke, se matr. 2 Krungerup. Nedlagt som selvstændig landbrug, jorden sammenlagt med matr. 20 a. m.fl af Krungerup, Idalundvej 29, som ejes og beboes af Helge Løkke. Bygningerne frasolgt, ejer (1993) Bente og John Bertelsen.	GE. 1973-

Matr. nr. 2 Krungerup

Idalundvej 18

Rasmus Skou, fæster før 1635, d. 1643. Er medunderskriver på Radsted sognevilkår i 1635.	GF. 1635-1643
Niels Clausen er fæster i 1650.	
Rasmus Hansen (Paaske), findes på gården som fæster i 1664 og 1688.	
Rasmus Rasmussen (Skou), var gårdfæster her før 1708. Maren Hansdatter 1°. Børn: Peder, Johanne.	
Rasmus Jensen (Skou), f. 1695 i Ø. Radsted, gården udflyttes senere til Hydesby, se derværende matr. 6, d. 1765. 1°, Maren Hansdatter, 2°, forgængers enke, d. 1761. 2°, Karen Larsdatter, 1°. Børn: Lars 1762, Jens 1765.	GF. 1730-1765
Lars Larsen (Skou), f. 1741, d. 1790. 1°, Karen Larsdatter, 2°, forgængers enke, d. 1776. Børn: Birthe 1765, Anne 1768, Sidsel 1770. 2°, Ellen Jørgensdatter, 1°, f. 1749. Børn: Jørgen 1779, Niels 1780, Peder 1783, Jens 1785, Karen 1789.	GF. 1765-1790
Christopher Rasmussen (Skov), f. 1766, d. 1831. 1°, Ellen Jørgensdatter, 2°, forgængers enke, d. 1792. 2°, Margrethe Rasmusdatter, f. 1762, d. 1833. Børn: Rasmus 1793, Christen 1796, Lars 1797, Ellen 1800.	GF. 1790-1831 GF. 1831-1833
Lars Christophersen (Skov), f. 1797, forgængers søn, d. 1861. Han frikøber gården i 1853 for 5.000 Rd. Karen Arildsdatter, f. 1810 på matr. 1 Pogemosetofte, d. 1887. Børn: Johanne 1833, Bodil 1837, Christopher 1840.	GF. 1833-1853 GE. 1853-1861 GE. 1862-1872
Christopher Larsen (Skov), f. 1840, forgængers søn, d. 1928. Martine Rasmine Hansdatter, f. 1846 i Toreby sogn, d. 1912. Børn: Julie Hansine 1876.	GE. 1872-1905
Ole Hansen, f. 1873 i Vålse. Agnes Pedersen, f. 1873 i Vålse. Børn: Ingeborg 1906, Olga 1907, Helga 1909.	GE. 1905-1929
Lars Larsen (Bille). Johanne Katrine Madsen, f. 1883 i Døllefjelde, d. 1941.	GE. 1929-1948
Charles Meyer, f. 1918 i Tingsted. Ellen Henriksen, f. 1938 i København.	GE. 1948-1984
Helge Løkke, f. 1938 i Næstved. Bodil Pipper, f. 1945 i Rørbæk. Børn: Thomas 1967, Tina 1969. Helge Løkke ejer og beboer (1993) matr. 20 m.fl. Krungerup, Idalundvej 29. Se endvidere matr. 1 Krungerup.	GE. 1984-

Matr. nr. 3 Krungerup

Krungerupvej 11

- Rasmus Nielsen (Suhr), er fæster på gården før 1641 til efter 1650, d. 1675.
N. N. d. 1669.
- Hans Rasmussen (Suhr), er fæster her før 1681.
- Jørgen Hansen (Romme), fæster gården før 1695, d. 1699. GF. 1695-1699
Han var født på matr. 16 i Radsted.
Johanne Jørgensdatter, 1°, d. 1706.
Børn: Maren 1694, Karen 1696, Jørgen 1697.
- Peder Clausen (Romme), d. 1716, blev myrdet på vej til Sakskøbing. GF. 1699-1716
Han var født på matr. 27 i Radsted.
1°, Johanne Jørgensdatter, 2°, forgængers enke, d. 1706.
Børn: Maren 1701, Bodil 1702, Morten 1703.
2°, Anne Hansdatter, 1°, f. på matr. 17 Radsted, d. 1736.
Børn: Johanne 1707, Sidsel 1709, Jørgen 1712, Karen 1714.
- Peder Rasmussen (Ebbesen), d. 1753. GF. 1716-1753
1°, Anne Hansdatter, 2°, forgængers enke, d. 1736.
Børn: Peder 1719, Hans 1720, Rasmus 1723, Claus 1725, Morten 1727.
2°, Berthe Frederichsdatter, 1°.
- Peder Clausen (Ebbe), f. 1725, d. 1795 GF. 1754-1795
Søn af gmd. Claus Hansen og Bodil Hansdatter, Birket, Toreby.
1°, Berthe Frederichsdatter, 2°, forgængers enke, d. 1775.
2°, Anne Hansdatter, f. 1755.
Børn: Hans 1776, Berthe Marie 1782, Bodil Kirstina 1786.
- Mads Hansen (Tydsk), f. 1752, d. 1816. GF. 1795-1816
Margrethe Christiansdatter, f. 1773, d. 1817.
Børn: Lars 1796, Hans 1800, Peder 1803.
- Jørgen Rasmussen (Jeppe), f. 1761, d. 1832. GF. 1817-1832
Var fra 1798 til 1817 gårdfæster i Ø. Radsted, den blev da udflyttet til nuværende Carlsbjerggaard, se denne.
1°, Engold Larsdatter, f. 1773, d. 1815.
Børn: Maren 1799, Rasmus 1802, Lars 1805.
2°, Dorte Kristensdatter, f. 1784 på matr. 4 Krungerup. GF. 1832-1834
Hun ægter i 1834 Hans Pedersen Nymand på matr. 8 Radsted.
- Lars Madsen, f. 1796 i Toreby sogn, d. 1877. GF. 1835-1873
Maren Jørgensdatter, f. 1799, forgængers datter, d. 1876.
Børn: Mads 1824, Ingol 1826, Niels 1828, Jørgen 1832,
Rasmus 1835, Hans 1840, Grethe 1842.
- Niels Larsen, f. 1828, forgængers søn, d. 1893. GE. 1873-1893
Han frikøber gården i 1873 for 4.860 Rd.
1°, Maren Kirstine Hansdatter, f. 1843 i Tingsted, d. 1888.
Børn: Ella Hansigne Dagmar f. 1874, Hans Peder 1876,
Oline Kirstine 1878, Axel Valdemar 1881.
2°, Ane Margrethe Pedersen, 1°, f. 1868 i Krungerup.
Børn: Jensine Kirstine 1892.

Rasmus Christensen, f. 1854 i Toreby sogn, d. 1934. Ane Margrethe Pedersen, 2°, forgængers enke, d. 1936. Børn: Karen Ingeborg Nielssine 1896, Laurine Bolette 1897, Nelly 1909.	GE. 1894-1914
Karl Alfred Hansen Teilmann, f. 1887 på matr. 39 Radsted, d. 1953. Karen Marie Nielsen, f. 1892 på matr. 7 Udstolpe, d. 1981. Børn: Agner 1914, Erling 1916, Hedvig 1919, Edel 1923.	GE. 1914-1921
Jens Peder Christensen, f. 1860. Var ejer af matr. 6 Krungerup i årene 1916-1917, se denne. Blev senere tørvefabrikant og brøndborer. Ellen Rasmussen, f. 1850 på matr. 12 Radsted. Børn: Maren Christine 1882, Helga Hansine 1887.	GE. 1921-1924
Vilhelm Petersen, f. i Godsted. Ellen Pedersen, f. i Kettinge.	GE. 1924-1941
Karl Rasmussen, f. 1906 i Toreby sogn, d. 1992. Alma Johanne Ludvigsen, f. 1908 i Eskildstrup, d. 1992. Børn: Børge Reinholdt 1927, Helge 1928, Inger Kirsten 1931, Anni Margit 1932, Bent Henry 1934, Jytte Ruth 1944.	GE. 1941-1950
Edvard Østergaard, f. 1920 i Lundø, Skive, d. 1989. Johanne Graae Jensen, f. 1921 i Idestrup. Børn: Jens 1949, Knud 1951, Kirsten 1956, Søren 1962. Nedlagt som selvstændig landbrug, bygningerne frasolgt. Gårdens jorder sammenlagt med henholdsvis matr. 1 og 3 i Krungerup.	GE. 1950-1991

Matr. nr. 4 Krungerup

Krungerupvej 15

Lars Pedersen (Thorsen), fæster formentlig gården før 1677, d. 1711. 1°, Karen Jespersdatter, se matr. 2 Hydesby, d. 1695. Børn: Johanne, Peder. 2°, Kirsten Hansdatter, 1°. Børn: Karen 1697, Hans 1699, Rasmus 1703, Jørgen 1705, Jens 1707, Mads 1710.	GF. 1677-1711
Peder Thorsen, d. 1720. Kirsten Hansdatter, 2°, forgængers enke. Børn: Rasmus 1717, Anne 1719.	GF. 1711-1720
Laurs Rasmussen (Thorsen), d. 1765. 1°, Kirsten Hansdatter, 3°, forgængers enke, d. 1736. 2°, Birthe Pedersdatter, d. 1743. Er datter af Peder Christensen og Johanne Jensdatter, Oreby. Børn: Kirsten 1738, Peder 1742. 3°, Johanne Hansdatter, f. 1724 på matr. 3 Udstolpe, d. 1749. Børn: Rasmus 1748. 4°, Karen Ottedatter, f. 1721 på matr. 5 Krungerup. Børn: Otte 1750, Jørgen 1755, Birthe 1759.	GF. 1720-1765

Christen Nielsen (Thorsen), f. 1737 på matr. 14 Radsted L., d. 1808. 1°, N. N.	GF. 1766-1808
2°, Maren Jørgensdatter, f. 1756, d. 1830. Børn: Dorthe 1784, Niels 1785, Maren 1788, Jørgen 1791.	GF. 1808-1821
Jørgen Christensen (Thorsen), f. 1791, forgængers søn, d. 1834. Ellen Christoffersdatter, 1°, f. 1800 på matr. 2 Krungerup.	GF. 1821-1834 GF. 1834-1837
Børn: Kristen 1821, Niels 1823, Rasmus 1825, Fredrik 1826, Margrethe 1828, Kristoffer 1831, Jørgen 1834.	
Niels Pedersen (Thorsen), f. 1810 i Slemminge sogn, d. 1882. Han frikøber gården i 1872 for 9.600 Rd.	GF. 1837-1872 GE. 1872-1880
Ellen Christoffersdatter, 2°, forgængers enke, d. 1870. Børn: Maren 1838, Peder 1840, Rasmus 1843, Hans 1845.	
Hans Nielsen (Thorsen), f. 1845, forgængers søn. Maren Olsdatter, f. 1847 på matr. 5 Reersø.	GE. 1880-1904
Frederik Vilhelm Nielsen Romme, f. 1875 på matr. 10 Udstolpe, d. 1940. Eline Rasmine Rasmussen, f. 1879 matr. 35 Radsted, d. 1954.	GE. 1904-1940 GE. 1941-1944
Børn: Aksel 1910, Ellen 1912, Dora 1913.	
Aksel Nielsen Romme, f. 1910, forgængers søn. Else Christensen, f. 1923 i Vignæs.	GE. 1944-1985
Børn: Vilhelm 1946, Hans 1949, Lars 1951, Ejner 1961.	
Ejner Romme f. 1961, forgængers søn. Er også ejer af matr. 3, bygningerne der og ca. 3 tdl. er dog frasolgt.	GE. 1985-

Matr. nr. 5 Krungerup

Idalundvej 6

Rasmus Lolle er nævnt som fæster i 1649.

Jørgen Steffensen, er på gården som fæster før 1682.
N. N. d. 1706.

Otte Christensen, d. 1739. 1°, Karen Laursdatter, d. 1720. Børn: Maren 1703, Christen 1706, Jørgen 1711, Karen 1712, Laurs 1716. 2°, Johanne Clausdatter, 1°. Børn: Karen 1721, Claus 1723.	GF. 1702-1739
---	---------------

Lars Nielsen. Johanne Clausdatter, 2°, forgængers enke.	GF. 1739-
--	-----------

Lars Ottesen, fæster gården før 1753. 1°, Johanne Clausdatter, 3°, forgængers enke, d. 1761. 2°, Maria Hansdatter, f. 1737 på matr. 22 Radsted.	GF. 1753-1768
---	---------------

Christen Hansen (Pind), f. 1739, d. 1813. Maren Larsdatter, f. 1742, d. 1828. Børn: Margrethe 1771, Anna 1779.	GF. 1768-1808
--	---------------

Rasmus Larsen (Pind), f. 1777, var sognefoged, d. 1833. Anna Christensdatter, f. 1779, forgængers datter, d. 1863. Margrethe 1809, Lars 1812, Johanne 1816, Karen 1819.	GF. 1808-1833 GF. 1833-1843
Lars Rasmussen (Pind), f. 1812, forgængers søn, d. 1890. Han frikøber gården i 1876 for 18.200 kr. 1°, Ingold Larsdatter, f. 1826 i Toreby sogn, d. 1857. Børn: Maren 1848, Rasmus 1851, Margrethe 1854. 2°, Maren Pedersdatter, f. 1829 i Frejlev, d. 1900. Børn: Ingold 1859.	GF. 1843-1875 GE. 1876-1883
Rasmus Larsen (Pind), f. 1851, forgængers søn, d. 1927. Hanne Margrethe Madsen, f. 1856 i Toreby sogn, d. 1936. Børn: Laurids Mathias 1884, Martha Bolette Ingold 1888.	GE. 1883-1913
Laurids Mathias Larsen Pind, f. 1884, forgængers søn, d. 1958. Maren Kirstine Hansen, f. 1885 på matr. 18 Radsted, d. 1980.	GE. 1913-1948
Gunnar Pedersen, f. 1917 på matr. 10 Radsted. Erna Christiansen, f. 1921 i Vestenskov. Børn: Ib 1939, Arne 1940, Anna Lissi 1947, Marianne Kate 1955.	GE. 1948-1978
Erik Mathiasen, f. 1940 i Skovlænge, Højreby, d. 1990. Lillah Jensen, f. 1942 i Fakse. Børn: Maibritt 1967, Per 1972.	GE. 1978-1990 GE. 1990-

Matr. nr. 6 Krungerup

"Højvang", tidligere "Holsegaarden" kaldet, Idalundvej 3

Søren Nielsen er fæster før 1682, d. 1694.	
Niels Sørensen, formentlig forgængers søn. Margrethe Jørgensdatter, d. 1742. Børn: Anne 1697, Maren, Jørgen 1707.	GF. 1688-1742
Jørgen Nielsen, f. 1707, forgængers søn, d. 1761. Maren Christensdatter, 1°, f. 1722 i Ø. Radsted, gården der senere bliver udflyttet til matr. 5 Hydesby, se denne. Børn: Margrethe 1742, Karen 1744, Christen 1746, Anne 1749, Jørgen 1761.	GF. 1742-1761
Jørgen Hansen, f. 1734 på matr. 15 Radsted, d. 1773. 1°, Maren Christensdatter, 2°, forgængers enke, d. 1764. 2°, Anna Larsdatter, 1°, f. 1742. Børn: Maren 1765, Anna 1769, Lars 1771.	GF. 1762-1773
Christen Jørgensen, d. 1782. Anna Larsdatter, 2°, forgængers enke. Børn: Jørgen 1776, Karen 1780, Margrethe 1782.	GF. 1774-1782 GF. 1782-1784
Niels Nielsen, f. 1755 på matr. 13 Radsted, d. 1808. Anna Larsdatter, 3°, forgængers enke, d. 1823. Børn: Christen 1784, Bodil 1786.	GF. 1784-1808 GF. 1808-1811

Peder Hansen (Holve) af Grænge, f. 1782 i Toreby sogn, d. 1862. 1°, Bodil Nielsdatter, f. 1786, forgængers datter, d. 1822. Børn: Niels 1812, Hans 1814, Karen 1816, Grethe 1817, Maren 1821, Christian 1822, Niels 1822, tvillinger. Bodil døde ca. 1 måned efter tvillingernes fødsel. 2°, Maren Jeppesdatter, f. 1795 på matr. 35 Radsted, d. 1847. Børn: Jeppe 1823, Bodil 1825, Karen 1827.	GF. 1811-1852
Jeppe Pedersen (Holve), f. 1823, forgængers søn, d. 1890. Han frikøber gården i 1873 for 9.700 Rd. Stina Rasmusdatter, f. 1828 på matr. 33 Radsted, d. 1916. Børn: Rasmus 1856, Hans 1858, Hans 1860, Maren 1860, Peder 1864, Peder 1866.	GF. 1852-1872 GE. 1873-1890 GE. 1890-1897
Peder Jeppesen (Holve), f. 1866, forgængers søn, d. 1913. Caroline Marie Nielsen, f. 1876 i Radsted. Christine 1899, Folmer 1908.	GE. 1897-1913
Hans Peder Jeppesen, ugift, er fra 1916 ejer af matr. 18 Radsted.	GE. 1913-1916
Jens Peder Christensen, f. 1860 i Radsted. I 1921 overtager han matr. 3 Krungerup, se denne. Ellen Rasmusdatter, f. 1851 på matr. 12 Radsted. Børn: Maren Christine 1882, Helga Hansine 1887.	GE. 1916-1917
Peder Pedersen, f. 1872 på Bøtø, d. 1949. Kristine Jacobsen, f. 1876 på matr. 14 Radsted, d. 1952. Børn: Johannes 1911, Svend 1913, Karl Emil 1916, Louise 1917.	GE. 1917-1949
Johannes Gunnar Pedersen, f. 1911, forgængers søn, ugift.	GE. 1950-1962
Svend Pedersen, f. 1913, forgængers broder. Anna Boesen, f. 1917 på matr. 12 Soesmarke, d. 1994. Børn: Ruth 1943, Kirsten 1946, Lony 1950, Kaj 1954.	GE. 1962-

Matr. nr. 7 Krungerup

Krungerupvej 15

Knud Rasmussen findes her som fæster før 1682.	
Rasmus Oute, gårdfæster 1707 til efter 1736.	GF. 1707-1736
Laurs Nielsen Oute, fæster gården efter 1736, afstår før 1752. Søn af Niels Rasmussen Oute på matr. 14 Radsted.	
Christen Ottesen (Oute), f. 1706 på matr. 5 Krungerup, d. 1765. Birthe Rasmusdatter, 1°, f. 1717. Børn: Karen 1740, Otte 1743, Lars 1745, Anne 1747, Rasmus 1748, Anders 1751, Ellen 1754.	GF. 1752-1765
Peder Rasmussen (Oute), f. 1731. Birthe Rasmusdatter, 2°, forgængers enke.	GF. 1765-1792

Anders Christensen (Oute), f. 1751, søn af Birthes Rasmusdatters 1°. Anne Pedersdatter. Børn: Christen 1894, Otto 1800,(v. hans dåb er faderen indsidder).	GF. 1792-1799
Jepp Jørgensen (Dyhr), f. 1769, d. 1832. Maren Rasmusdatter, f. 1769, d. 1831. Børn: Bodil 1795, Kristina 1797, Karen 1799, Rasmus 1801, Jens 1802, Lars 1803, Lars 1805, Karen 1806, Niels 1808, Anne 1811, Jørgen 1813.	GF. 1799-1832
Lars Jeppesen, f. 1805, forgængers søn, d. 1833. Margrethe Rasmusdatter, 1°, f. 1809 på matr. 5 Krungerup. Børn: Lars 1834.	GF. 1833-1833
Jørgen Jeppesen, f. 1813, forgængers broder, d. 1874. Han frikøber gården i 1870 for 9.500 Rd. Margrethe Rasmusdatter, 2°, forgængers enke, d. 1871. Børn: Maren 1836, Jeppe 1838, Rasmus 1840, Niels 1843, Christen 1845.	GF. 1834-1870 GE. 1870-1873
Christen Jørgensen, f. 1845, forgængers søn, d. 1931. Kirstine Hansdatter, f. 1848 på matr. 18 Radsted, d. 1902. Børn: Jørgen 1874, Anna Margrethe 1877, Marie Bolette 1879, Kirstine 1882, Hans Julius 1882, Laurits Albert 1884, Karl 1887.	GE. 1873-1917
Karl Jørgensen, f. 1887, forgængers søn, d. 1983. Edith Valentin, f. 1893 i Nykøbing F, d. 1964. Børn: Jørgen 1918, Kirsten 1922, Bodil Helene 1924.	GE. 1917-1939
Arnold Hansen f. 1909 på matr. 1 Hejrede, ugift, d. 1972.	GE. 1939-1972
Esther Gudrun Hansen, f. 1911, forgængers søster, ugift, d. 1991.	GE. 1972-1984
Per Troels Hansen, f. 1954 i Toreby, forgængers brodersøn. Anne Muurholm Hansen, f. 1955 i Torkildstrup. Børn: Andreas 1984, Ulrik 1986, Simon 1992.	GE. 1984-

Matr. nr. 8 Krungerup

"Kongegaard" kaldet, Krungerupvej 20

Steffen Rasmussen er fæster før 1645 til sin død i 1650.

Rasmus Steffensen fæster 1650 til efter 1688, d. 1691.

Rasmus Ebbesen, er fæster på gården før 1708.

Jørgen Pedersen (Ebbesen), d. 1767. 1°, Karen Rasmusdatter, d. 1737. Børn: Maren 1721, Niels 1723, Dorthe 1731, Sidsel 1733, Birte 1736. 2°, Anne Laursdatter, f. 1710 i Ø. Radsted, gården der senere udflyttes til matr. 3 Hydesby, se denne, d. 1749. Børn: Peder 1740, Lars 1742, Povl 1744, Karen 1746. 3°, Dorte Rasmusdatter.	GF. 1718-1767
--	---------------

Lars Jørgensen (Ebbe), f. 1742, forgængers søn, d. 1793. Johanne Jørgensdatter, f. 1749. Børn: Jørgen 1769, Christen 1771, Rasmus 1775, Peder 1780, Anna 1782, Ellen 1787, Karen 1790.	GF. 1768-1793 GF. 1793-1806
Christen Larsen (Ebbe), f. 1771, forgængers søn, d. 1831. 1°, Ane Jørgensdatter, f. 1781 på matr. 22 Radsted, d. 1808. 2°, Dorthe Jeppesdatter, f. 1785 på matr. 35 i Radsted. Børn: Lars 1809, Rasmus 1815, Rasmus 1816, Ellen 1819, Jeppe 1821, Peder 1821.	GF. 1806-1830
Rasmus Jeppesen (Ebbe), f. 1801 på matr. 7 Krungerup, d. 1854. 1°, Rabekka Pedersdatter, f. 1804, d. 1835. Børn: Peder 1827, Jørgen 1829, Anna 1831, Maren 1833. 2°, Birthe Christensdatter, f. 1812, d. 1903. (91 år). Hun var født på matr. 29 Radsted. Børn: Christen 1837, Rabekka 1839, Jeppe 1841, Lars 1844, Karen 1846, Ane 1849, Grethe 1851.	GF. 1830-1854 GF. 1854-1871
Christen Rasmussen (Ebbe), f. 1837, forgængers søn, d. 1930. Han frikøber gården i 1871 for 8.150 Rd. Karen Kirstine Jørgensen, f. 1853 på matr. 6 Rørbæk. Børn: Rasmine Johanne 1873, Kamma Johanne 1874, Frantz Laurits 1875, Ella Margrethe 1876, Arild Georg 1880.	GE. 1871-1912
Julie Knudsen, f. Møller, f. 1873 i Randers.	GE. 1912-1915
Jørgen Rubæk, f. 1885 i Hillested. Julie Knudsen, f. Møller, 2°, f. 1873 i Randers. Flytter i 1918 til matr. 5 i Slemminge, se denne.	GE. 1915-1918
Niels Anton Hansen.	GE. 1920-1922
Martin Løje, f. i Vantore. Gården genopbygget efter brand i 1926. Dorthea Bolette Simonsen, f. i Frejlev.	GE. 1922-1929
Alfred West, f. 1894 i Toreby, d. 1979. Anna Leth, f. 1900 i Flintinge, d. 1959. Børn: Ingrid 1935, Verner 1937.	GE. 1929-1962
Verner West, f. 1937, forgængers søn, ugift. Nedlagt som selvstændig landbrug, jorden frasolgt og sammenlagt med matr. 15 Radsted. Bygningerne ejes (1993) forsat af Verner West.	GE. 1962-1990

Matr. nr. 9 Krungerup

"Holmgaard" kaldet, Nykøbingvej 327

Axel Hansen, er der som fæster før 1641, er der også i 1688, d. 1694.	
Niels Nielsen, var fæster på gården ca. 1694 til efter 1708.	
Laurs Nielsen, d. 1735. Johanne Pedersdatter, 1°, f. på matr. 3 Krungerup. Børn: Laurs, Karen 1720, Johanne 1733.	GF. -1735
Jørgen Ottesen, f. 1711 på matr. 5 Krungerup. Johanne Pedersdatter, 2°, forgængers enke.	GF. 1735-1776
Peder Jørgensen, f. 1740 på matr. 8 Krungerup, d. 1790. Maren Pedersdatter, 1°, f 1755. Børn: Ingeborg 1778, Jørgen 1780, Anna 1785, Karen 1786, Maren 1789.	GF. 1776-1790
Lars Nielsen, ungarl af Trudstolpe, f. 1754, d. 1829. Maren Pedersdatter, 2°, forgængers enke, d. 1827. Børn: Rasmus 1803.	GF. 1790-1817
Jørgen Pedersen, f. 1780, søn af Peder Jørgensen, d. 1833. Ved oprettelse af fæstekontrakt noteret: Nyudflyttet gård. Bodil Jensdatter, f. 1785 på matr. 7 Radsted, d. 1828. Børn: Peder 1818, Kiersten 1820, Jens 1822, Maren 1824.	GF. 1817-1833
Rasmus Larsen, f. 1803, søn af Lars Nielsen, d. 1881. Han frikøber gården i 1863 for 11.000 Rd. Barbara Pedersdatter, f. 1804 i Ø. Radsted, d. 1860. Børn: Maren 1835, Lars 1836, Peder 1837, Jørgen 1838, Bodil 1840, Karen 1842, Ane 1844.	GF. 1833-1863 GE. 1863-1872
Lars Rasmussen, f. 1836, forgænger søn, d. 1916. 1°, Ellen Pedersdatter, f. 1843, d. 1876. 2°, Dorthe Rasmusdatter, f. 1850 på matr. 35 Radsted, d. 1908. Børn: Rasmus 1878, Hans Peder 1883, Laura Elna 1885.	GE. 1872-1907
Lars Arild Larsen (Holm), f. 1883 på matr. 13 i Tårs. Johanne Marie Madsen, f. 1880 i Tårs. Børn: Anna Dagny 1908.	GE. 1907-1929
Herman Johansen.	GE. 1929-1931
August Christiansen.	GE. 1931-1944
Rasmus Marquard Pedersen.	GE. 1944-1945
Julius Bjerring.	GE. 1945-1949
Karl Jørgensen.	GE. 1949-1954
Chr. Johnsen.	GE. 1954-1962
Gunnar Bagger Kristensen.	GE. 1962-1964
Hans Hansen, f. 1930 i Hoby. Gurli Hansen, f. 1942 i Horbelev. Børn: Henrik 1968, Helle 1969, Jacob 1971.	GE. 1964-

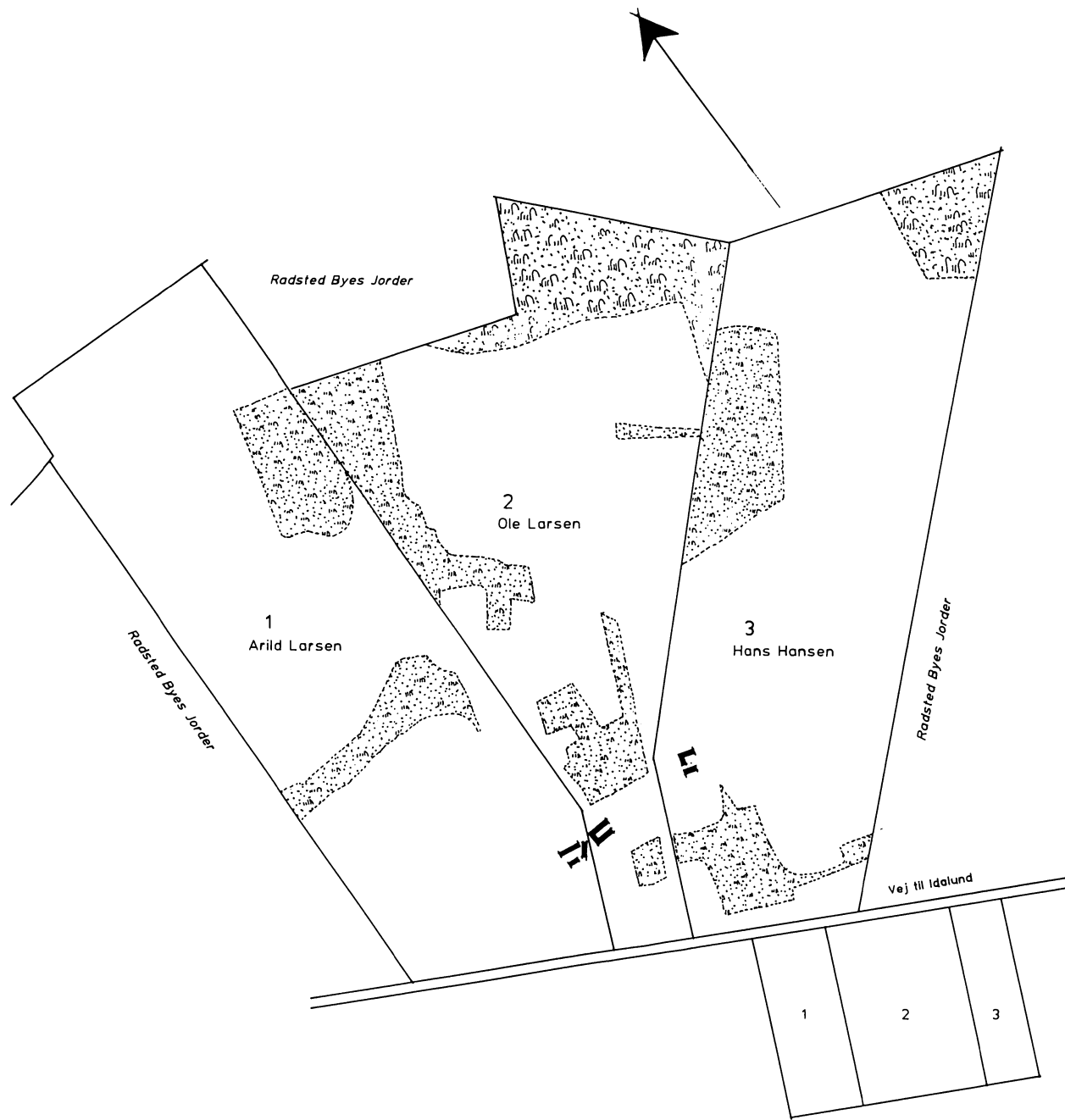

Pugemosetofte Bye og Jorder

Radsted Sogn, Musse Herred, Maribo Amt

Opmaalt 1798 - Optegnet 1801

Kopieret 1994 af C.H.N.

Matr. nr. 1 Pogemosetofte

"Toftegaard" Pogemosevej 7

Jacob Stoff, fæster gården før 1641 til efter 1645, d. 1663. N. N. d. 1656.	GF. 1641-1645
Niels Laursen (Stouf), fæster gården før 1650, d. 1683.	GF. 1650-1683
Laurs Nielsen (Stud), fæster gården før 1708 til efter 1732.	GF. 1708-1732
Ole Jørgensen, fæster gården efter 1732. Margrethe Pedersdatter, d. 1754.	GF. -1754
Bruus Jensen.	GF. 1754-
Rasmus Jensen, fæster gården før 1757.	GF. 1757-1760
Claus Jørgensen, f. 1731, d. 1793. Kirstine Peitersdatter, f. 1731, d. 1802. Børn: Peiter 1766, Hans 1769, Gundil Kirstine 1773.	GF. 1760-1793 GF. 1793-1797
Hans Clausen, f. 1769, forgængers søn, d. 1848 som fattiglem. Anne Jensdatter, f. 1763, d. 1841. Børn: Karen 1798, Claus 1800, Jørgen 1802, Stine 1804, Gundil Kirstine 1810.	GF. 1797-1804
Arild Larsen, f. 1774 på matr. 7 Hjelm, d. 1850. 1°, Johanne Hansdatter, f. 1783, d. 1823. Børn: Lars 1805, Hans 1807, Margrethe 1808, Karen 1810, Anne Marie 1812, Bodil 1815, Sidsel 1817, Hans 1818, Peder 1821. 2°, Margrethe Olsdatter, f. 1799 på matr. 2 Pogemose. Hun frikøber gården i 1856 for 9.000 Rd. Børn: Jørgen 1826, Ole 1827, Johanne 1834.	GF. 1804-1850 GF. 1850-1856 GE. 1856-1858
Hans Hansen (Arildsen), f. 1821 på matr. 9 Tårs, d. 1897. 1°, Johanne Arildsdatter, f. 1834, forgængers datter, d. 1859. 2°, Ane Catrine Larsdatter, f. 1834 på matr. 3 Rørbæk.d. 1864. Børn: Lars 1860, Hanne Hansine 1864. 3°, Johanne Jørgensdatter, f. 1838 på matr. 30 Radsted, d. 1912. Børn: Anne Petrine 1867, Karen Marie 1870.	GE. 1858-1894
Peder Pedersen Winther, f. 1867 på matr. 15 Våbensted, d. 1945. Karen Hansen, f. 1870, forgængers datter. Børn: Arnold Christian 1895, Gunild 1897, Alma Hansine 1898, Emil 1903, Arendt 1912.	GE. 1894-1945
Arnold Pedersen Winther, f. 1895, forgængers søn, d. 1979. Inger Marie Petersen, f. 1901 i Radsted, d. 1975. Børn: Karen Margrethe 1924, Knud 1931, Else 1937, (d.1938).	GE. 1946-1973
Knud Pedersen Winther, f. 1931 Orø, Holbæk, forgængers søn. Ellen Jacobsen, f. 1929 i Roskilde. Børn: Lisbeth 1958, Anders 1961, Per 1962, Lars 1969.	GE. 1973-1986
Jørgen Aage Malmskov. Jorden sammenlagt med matr. 31 Radsted se denne. Bygningerne ejes (1993) af Flora og Peter Larsen.	GE. 1986-

Matr. nr. 2 Pogemosetofte

Pogemosevej 9

Claus Mortensen, er fæster før 1641 til efter 1645. N. N. d. 1671.	GF. 1641-1645
Morten Hansen, fæster gården før 1650, d. 1697.	GF. 1650-1697
Peder Mortensen, formentlig forgængers søn, d. 1723. Sidsel Rasmusdatter, som enke gifter hun sig med Jørgen Hansen på matr. 7 i Fjelde, se denne. Børn: Morten 1697, Rasmus 1702, Margrethe 1706.	GF. 1717-1719
Morten Pedersen, f. 1697, forgængers søn, d. 1748. 1°, Karen Pedersdatter, d. 1737. Børn: Karen 1728, Peder 1730, Hans 1735. 2°, Cathrina Rasmusdatter, d. 1748. Børn: Sidsel 1741, Rasmus 1744, Jens 1747.	GF. 1719-1748
Rasmus Olsen. Maren Larsdatter, d. 1776. Børn: Ole 1758, Lars 1761.	GF. 1748-1769
Lars Larsen (Væver), f. 1732, d. 1797. 1°, Sophie Jørgensdatter, d. 1765. 2°, Margrethe Olsdatter, f. 1740, d. 1794. Børn: Lars 1766, Ole 1767, Peder 1770, Karen 1774, Karen 1775, Hans 1782. 3°, Maren Rasmusdatter, f. 1737, d. 1808.	GF. 1769-1797
Ole Larsen (Væver), f. 1767, forgængers søn, d. 1827. 1°, Gundil Christine Clausdatter, f. 1773, d. 1809. Hun er født på matr. 1 Pogemosetofte. Børn: Margrethe 1799, Lars 1800, Dorte 1801, Christine 1803, Maren 1805, Claus 1806, Jørgen 1808. 2°, Karen Jensdatter, f. 1781 på matr. 39 Radsted, d. 1816. Børn: Jens 1811, Gunild Kirstine 1813, Maren 1815. 3°, Birthe Nielsdatter, 1°, f. 1784. Børn: Niels 1819, Karen 1821, Sidsel 1823.	GF. 1798-1827
Niels Rasmusen (Væver), f. 1800 på matr. 14 Radsted L. d. 1861. Birthe Nielsdatter, 2°, forgængers enke, d. 1860.	GF. 1827-1861
Rasmus Rasmussen, f. 1821 i Toreby, d. 1903. Ved offentlig auktion i marts 1861 frikøber han gården. Sidsel Olsdatter, 2°, f. 1823, datter af Ole Larsen (Væver). Hun var i 1843 blevet viet til Christen Henriksen, f. 1814, på matr. 23 Radsted, de havde børnene: Henrik 1844, Ole 1846, Niels 1850. Efter Chr. Henriksens død i 1856 blev hun i april 1857 viet til Rasmus Rasmussen. Hun døde i 1908 i en alder af 85 år.	GE. 1861-1901
Henrik Christensen, f. 1844, søn af Sidsel Olsdatters 1°, d. 1914. Ane Olsdatter, f. 1842 på matr. 13 Kalø, d. 1908. Børn: Niels 1880.	GE. 1901-1914

Niels Christensen, f. 1880 i Fjelde, forgængers søn, d. 1951. Ellen Margrethe Christensen, f. 1886 i Frejlev, d. 1959.	GE. 1914-1950
Chr. Jørgensen.	GE. 1950-1950
Peter Danielsen, se matr. 11 Radsted Langet.	GE. 1950-1952
Anton Würtz, f. 1899. Ellen Elisabeth Hansen, f. 1910 i Fjelde, d. 1987. Børn: Frode 1932.	GE. 1952-1954
Egon Jørgensen, f. 1923 i Karleby. Inger Elise Schjelde, f. 1922 i Errindlev. Børn: Jørgen 1944, Elmo 1947, Harlyk 1949.	GE. 1954-1959
Haakon Pavlik Olsen, f. 1934 i Vignæs. Overtager i 1974 gården matr. 7 Vignæs. Kathrine Dam Kjærulff, f. 1931 i Balling, Spøttrup. Børn: Anne Mette 1954, Liselotte 1960.	GE. 1959-1980
Jan Refnov, f. 1955 i Rørbæk. Anne-Mette Olsen, f. 1954, forgængers datter. Børn: Kristian 1977, Jens Peter 1980, Kathrine 1983.	GE. 1980- GE. 1980-

Matr. nr. 3 Pogemosefte

Pogemosevej 13

Jens Christophersen, er fæster før 1641 til efter 1664.	GF. 1641-1664
Jens Jensen, formentlig gårdfæster til sin død i 1684.	GF. -1684
Jesper Jensen, fæster antagelig gården i 1684 til 1727. Sidsel Andersdatter, d. 1722. Børn: Hans f. før 1699, Jens, Anders, Hans 1707, Johanne, Sidsel.	GF. 1684-1727
Hans Jespersen, f. 1707, forgængers søn, d. 1766. 1°, Johanne Marchusdatter, d. 1744. Børn: Marchus 1732, Hans 1737, Karen 1740. 2°, Anne Pedersdatter, d. 1761. Børn: Johanne 1745.	GF. 1727-1766
Marchus Hansen, f. 1732, forgængers søn, d. 1793. Margrethe Jørgensdatter, 1°, f. 1743. Børn: Hans 1769, Johanne 1771, Jesper 1776, Karen 1779, Jens 1781, Anne 1784, Jørgen 1788.	GF. 1766-1793
Ole Jørgensen (Brødt), han var husmand til 1794, d. 1795. 1°, Bodil Johansdatter, d. 1794. 2°, Margrethe Jørgensdatter, 2°, forgængers enke.	GF. 1794-1795

Hans Hansen (Brusen), f. 1769, d. 1853. 1°, Johanne Marcusdatter, f. 1771, d. 1796. Hun var datter af Marcus Hansen og Margrethe Jørgensdatter. 2°, Dorthe Hansdatter, f. 1775, d. 1834. Børn: Johanne 1797, Hans 1798, Karen 1801, Anne 1803, Margrethe 1806, Bruus 1808, Maren 1811, Rasmus 1814.	GF. 1796-1837
Jens Jørgensen (Brusen), f. 1809 på matr. 30 Radsted, d. 1881. Maren Hansdatter, f. 1811, forgængers datter, d. 1890. Børn: Jørgen 1837, Hans 1839, Dorthe 1841, Maren 1843, Rasmus 1847, Peder 1849, Anders 1851, Sidsel 1856.	GF. 1837-1881 GF. 1881-1890
Jørgen Jensen (Brusen), f. 1837, forgængers søn, d. 1894. Han frikøber gården i 1892 for 21.000 kr. Kirstine Rasmusdatter, 1°, f. 1846 på matr. 20 Radsted.	GF. 1890-1892 GE. 1892-1894
Niels Peder Rasmussen (Bendixen), f. 1850 i Vejleby, Randers. Kirstine Rasmusdatter, 2°, forgængers enke.	GE. 1894-1897
Arild Peder Arildsen, f. 1870 på matr. 9 Tårs, d. 1947. Anna Maria Larsen, f. 1870 i Falkerslev, d. 1952. Børn: Alma Margrethe 1900, Olaf 1902, Mary Kristine 1904.	GE. 1897-1944
Svend Michael Jensen, f. 1918 i Vålse, d. 1988. Grete Belling, f. 1918 i Nr. Vedby. Børn: Ingrid 1942, Stig 1944, Lisbeth 1946, Helga 1947, Øjvind 1950.	GE. 1945-1988
Jørgen Høeg Andersen, f. 1940 på matr. 15 Vigsnæs. Hjørdis Rasmussen, f. 1943, i Næstved. Børn: Henrik 1967, Christian 1969, Pernille 1973.	GE. 1989-

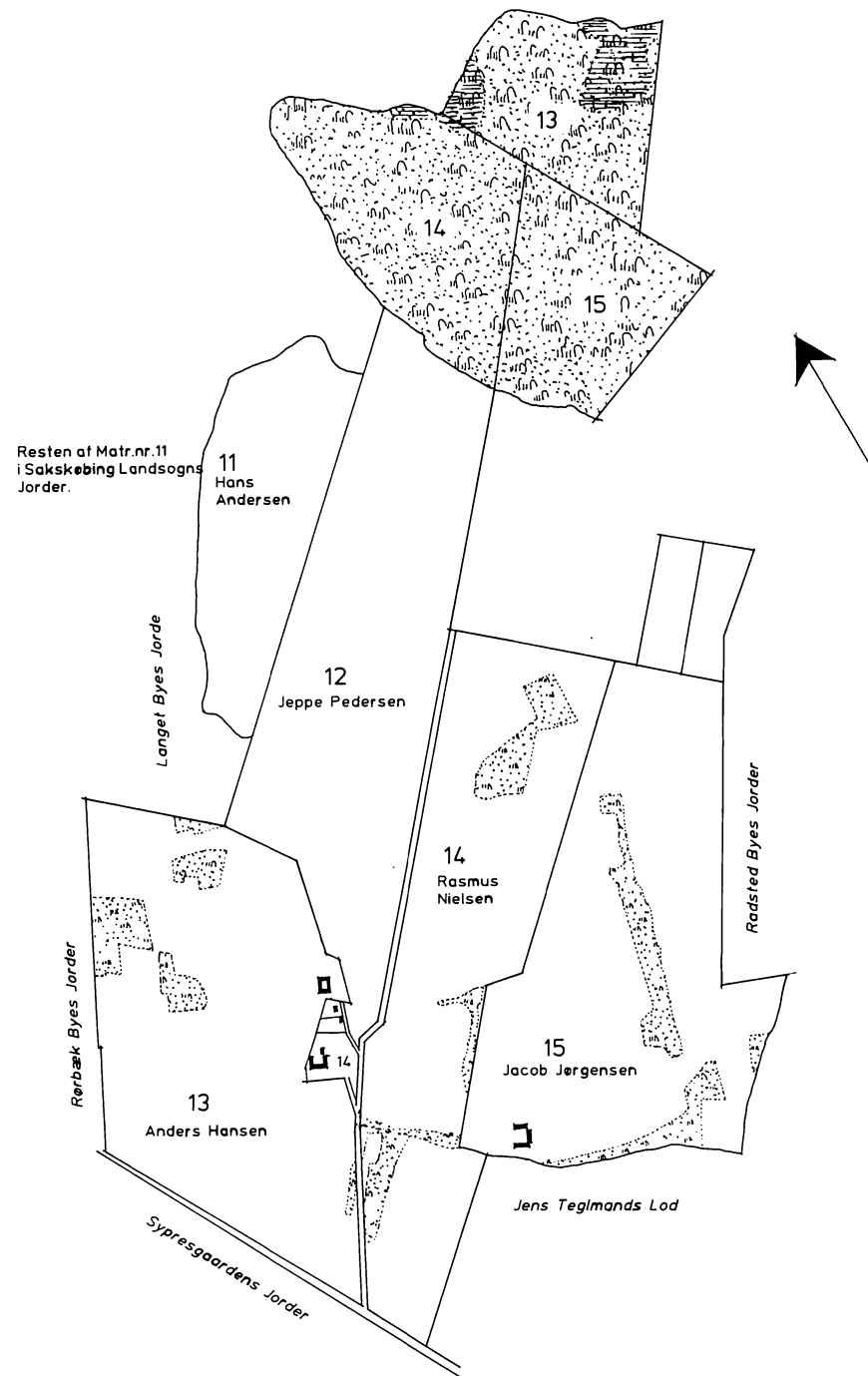

Langet Bye og Jorde

Radsted Sogn, Musse Herred, Maribo Amt.

Opmaalt 1798 - Optegnet 1801

Kopieret 1994 af C. H. N.

Matr. nr. 11 Radsted Langet og matr. 1 Rørbæk Langet

Guldborgvej 100

Rasmus Jørgensen, er fæster før 1629, d. 1657. Gården hører under Berritzgård gods. N. N. d. 1652.	GF. 1629-1657
Christen Hansen, er fæster på gården før 1660, til efter 1664.	GF. 1660-1664
Jeppe Laursen, var fæster før 1694 til efter 1712.	GF. 1694-1712
Oluf Hansen, f. 1688, har boet på gården siden 1712, d. 1751. 1°, N. N. død mellem 1727-1738. Børn: Hans 1712, Johanne 1713, Barbra 1718, Maren 1721, Karen 1725, Rasmus 1727. 2°, Karen Hansdatter, 1°. Børn: Margrethe 1739.	GF. 1712-1751
Niels Andersen (Abrahamsen), f. 1719, d. 1808. 1°, Karen Hansdatter 2°, forgængers enke, d. 1762. 2°, N. N. Børn: Karen 1764. 3°, Anne Pedersdatter, f. 1732, d. før 1800. Børn: Johanne 1767.	GF. 1751-1784
Rasmus Larsen (Abrahamsen), f. 1759, d. 1790. Karen Nielsdatter, 1°, f. 1764, forgængers datter. Børn: Jørgen 1788, Anders 1790.	GF. 1784-1790
Hans Andersen (Abrahamsen), f. 1769, d. 1831. Karen Nielsdatter, 2°, forgængers enke, d. 1834. Børn: Rasmus 1791, Karen 1794, Abraham 1796.	GF. 1790-1831
Abraham Hansen, f. 1796, forgængers søn, d. 1867. I 1842 byttede Abraham Hansen gård med Rasmus Jensen på matr. 13 Majbølle. Margrethe Hansdatter, f. 1798 i Vignæs, d. 1854. Børn: Maren 1828, Karen 1832, Margrethe 1834, Hans 1836, Hans 1838, Ane 1839.	GF. 1832-1842
Rasmus Jensen, f. 1812 på matr. 11 Majbølle, d. 1898. Frikøber gården i 1871 fra Oreby-Berritzgaard for 9.400 Rd. 1°, Margrethe Hansdatter, f. 1814 på matr. 16 Majbølle, d. 1856. Børn: Jens 1837, Hans 1841, Peder 1844, Margrethe Johanne 1847, Karen Louise 1850. 2°, Karen Jensdatter, f. 1834, d. 1862. Børn: Margrethe 1858, Gjertrud 1859, Hans Peder 1861.	GF. 1842-1871 GE. 1871-1889
Anders Mortensen, f. 1856 på matr. 12 Vignæs, d. 1920. Gårdens bygninger lå indtil 1906 i Radsted Langet by. Dette år nedbrændte bygningerne, blev flyttet og genopført på matr. 1 af Rørbæk, Langet, Guldborgvej 100.	GE. 1889-1920
Helene Carlsdatter, f. 1867 i Sverige, d. 1935. Børn: Christian 1893, Ejnar 1895, Ingeborg 1902.	GE. 1920-1935

Ingeborg Mortensen, f. 1902, forgængers datter ugift, d. 1956.	GE. 1935-1956
Peter Danielsen, f. 1918 i Olstrup, Holeby. 1°, Agnes Johanne Andersen, f. 1914. Børn: Iris 1944. 2°, Edith Marten, f. 1935 i Egernfælde, Slesvig. Børn: John 1959, Lis 1963, Taimi 1965.	GE. 1956-1990
Niels Aksel Mortensen. Ejer også matr. 13 Radsted Langet, se denne.	GE. 1990-

Matr. nr. 12 Radsted Langet

"Jeppesminde" Radsted Langet 11

Gården hører under Berritzgaard gods.	
Jørgen Knabbe er fæster før 1629 til sin død i 1653.	GF. 1629-1653
Jørgen Pedersen findes som fæster både i 1660 og 1664.	GF. 1660-1664
Anders Rasmussen, f. 1685, er fæster fra 1711 til efter 1729. N. N. Børn: Rasmus 1713, Poul 1715, Hans 1718, Margrethe 1722, Karen 1726.	GF. 1711-1729
Jørgen Andersen, er fæster på gården før 1761. 1°, Anna Andersdatter, d. 1762. Børn: Anders 1761. 2°, Karen Laursdatter, d. 1775. Børn: Laurs 1769.	
Rasmus Hansen, d. 1784. Birthe Larsdatter, 1°, f. 1758. Hun er søster til gmd. Jørgen Larsen matr. 13 Radsted Langet. Børn: Lars 1781, Hans 1783.	GF. -1784
Ole Pedersen, f. 1757, d. 1795. Birthe Larsdatter, 2°, f. 1758, forgængers enke. Børn: Rasmus 1786.	GF. 1784-1795 GF. 1795-1799
Jeppe Pedersen, f. 1751 på matr. 2 Soesmarke, d. 1831. Han var fæster af hjemgården fra 1770 og til 1799. Lovise Hansdatter, f. 1754, d. 1833. Børn: Peder 1773, Bodil 1775, Anna 1777, Hans 1785.	GF. 1799-1819
Hans Jeppesen, f. 1785, forgængers søn, var sogneforstander, d. 1860. 1°, Maren Jacobsdatter, f. 1799 på matr. 15 Langet, d. 1830. Bodil 1820, Hans 1822, Jørgen 1824. 2°, Anne Jacobsdatter, f. 1807, søster til Maren, d. 1894. Børn: Maren Lucie 1831, Hans 1833.	GF. 1819-1860 GF. 1860-1873

Hans Hansen, f. 1833, forgængers søn, d. 1909. Han frikøber gården i 1873 fra Oreby-Berritzgaard. Maren Jørgensdatter, f. 1839 på matr. 14 Tårs, d. 1910. Børn: Kirsten Marie 1866, Karen Sofie 1867, Hans Jørgen 1873, Hans Jørgen 1876, Ane Margrethe 1879.	GE. 1873-1905
Hans Jørgen Hansen, f. 1876, forgængers søn, d. 1931. Anna Nilsine Olsen, f. 1875 på matr. 14 Våbensted, d. 1954. Børn: Hartvig 1906, Erna 1908.	GE. 1905-1931 GE. 1931-1947
Hartvig Hansen, f. 1906, forgængers søn, d. 1979. Harriet Marquardsen, f. 1922 i Radsted sogn. Børn: Hans Erik, f. 1955, Jørgen Åge, f. 1957.	GE. 1947-1979 GE. 1979-

Matr. nr. 13 Radsted Langet

Radsted Langet 9

Oluf Smed, antagelig fæster før 1639, d. 1639.	
Rasmus Ollesen (Smed), fæster før 1641 til efter 1645. N. N. d. 1646.	GF. 1641-1645
Olle Rasmussen (Smed), fæster gården før 1650, d. 1704. 1°, Bodil N. d. 1679. Børn: Jørgen 1678. Bodil N. havde fra tidligere ægteskab med Niels N. sønnen Mads. 2°, Bendte Rasmusdatter, d. 1704. Børn: Hans 1684, Rasmus 1689, Anne.	GF. 1650-1704
Hans Olsen, f. 1684, forgængers søn.	GF. 1704-
Ole Hansen (Smed), fæster gården før 1753 og til efter 1762.	GF. 1753-1762
Jørgen Andersen (Dyhr), d. 1782. Karen Pedersdatter, °, f. 1743, d. 1809. Børn: Lars 1768, Maren 1775, Anne 1779, Margrethe 1781.	GF. 1774-1782
Jørgen Larsen, f. 1755, d. 1798. Karen Pedersdatter, 2°, forgængers enke. Karen 1783, Johanne 1789.	GF. 1782-1798
Anders Hansen, f. 1771 på matr. 14 Radsted Langet, d. 1832. 1°, Karen Pedersdatter, 3°, forgængers enke, d. 1809. 2°, Anna Jeppesdatter, f. 1787 på matr 35 Radsted, d. 1864. Børn: Hans 1811, Karen 1815, Anne 1815, (tvillinger).	GF. 1798-1832 GF. 1832-1844
Christen Christensen, f. 1810 på matr. 29 Radsted, d. 1874. Han frikøber gården i 1856 for 4.700 Rd. Karen Andersdatter, f. 1815, forgængers datter, d. 1886. Børn: Margrethe 1846.	GE. 1844-1856 GE. 1856-1874 GE. 1874-1881
Hendrik Jensen, f. 1848 på matr. 23 Radsted, d. 1918. Margrethe Christensdatter, f. 1846, forgængers datter, d. 1915. Børn: Anna Kristine 1881, Hans Christian 1884, Carl Andreas 1886.	GE. 1881-1913

Carl Andreas Jensen, f. 1886, forgængers søn. Ellen Sofie Pedersen, f. 1890 på matr. 16 Radsted.	GE. 1913-1926
Lars Hansen, f. 1877 i Bregninge, Stubbekøbing, d. 1964. 1°, N. N. Børn: Sven, Helge 1903, Ellen Kristine. 2°, Marie Hansen, f. 1886 i Ø. Ulslev, d. 1945. Børn: Dagny 1915, Erik Jens 1923.	GE. 1926-1944
Axel Hansen, f. 1913 i Nysted, d. 1970. Dagny Hansen, f. 1915 i Fjelde, forgængers datter, d. 1945. Børn: Tove Alice 1937, Ruth Bodil 1942.	GE. 1944-1950
Aage Johansen, f. 1918 i Stokkemarke. Iris Margrethe Rubæk, f. 1924 i Hillested, d. 1987. Anne-Marie 1946, Bodil 1950, Aase 1954.	GE. 1950-1972
Niels Aksel Mortensen, f. 1938 på Fejø. Johanne Birgit Kaspersen, f. 1940 Skibbinge, Præstø. Børn: Lise Lotte 1967, Lars Ole 1971. Ejer også gården matr. 11 Radsted Langet / 1 Rørbæk Langet.	GE. 1972-

Matr. nr. 14 Radsted Langet

Radsted Langet 5

Jørgen Olufsen, fæster gården før 1641, er der også i 1645.	GF. 1641-1645
Rasmus Jensen (Smed), fæster gården før 1688, d. 1718. 1°, Sara Jensdatter, d. 1703. Børn: Hans, Bodil og Johanne. 2°, Anna Clausdatter, f. på matr. 34 Radsted.	GF. 1688-1718
Niels Pedersen (Smed), d. 1755. Dorthe Christensdatter, 1°. Børn: Peder 1735, Christen 1737, Jørgen 1740, Hans Chr. 1744, Rasmus 1748, Anne Margrethe 1751, Frederik 1753.	GF. 1718-1755 GF. 1755-1758
Hans Andersen (Smed), d. 1779. 1°, Dorthe Christensdatter, 2°, forgængers enke, d. 1769. 2°, Johanne Jørgensdatter, 1°, f. 1751, d. 1830. Børn: Anders 1771, Niels 1773, Jørgen 1777, Dorthe 1775.	GF. 1758-1779
Rasmus Nielsen (Smed), f. 1748, (søn af Niels Pedersen (Smed) og Dorthe Christensdatter) d. 1804. Johanne Jørgensdatter, 2°, forgængers enke, d. 1830. Børn: Karen 1781, Maren 1784, Hans 1787, Niels 1800.	GF. 1780-1804 GF. 1804-1815
Hans Rasmussen (Smed), f. 1787, forgængers søn, d. 1836. Babara Jacobsdatter, 1°, f. 1796 på matr. 15 Langet, d. 1849. Børn: Karen 1816, Rasmus 1817, Karen 1819, Grethe 1820, Dorthe 1821, Babara 1823, Karen 1824, Rasmus 1825, Jørgen 1826, Johanne 1829, Maren 1831, Rasmus 1833.	GF. 1815-1836

Christen Larsen (Smed), f. 1801 på matr. 17 Radsted, d. 1845. Babara Jacobsdatter, 2°, forgængers enke, d. 1849. Børn: Hans 1838, Maren 1839.	GF. 1836-1845 GF. 1845-1849
Jørgen Hansen (Smed), f. 1826, søn af Babaras 1°, d. 1889. Maren Jørgensdatter, f. 1821 på matr. 3 Hejrede, d. 1892. Børn: Hans 1851, Karen Marie Jørgine 1853, Jørgen 1856, Jørgen 1858, Niels 1862.	GF. 1849-1889
Jørgen Jørgensen, f. 1858, forgængers søn, d. 1913. Han frikøber gården i 1889 for 19.000 kr. Sidsel Clausdatter, f. 1859 på matr. 2 Kartoffe, d. 1897. Børn: Karen Jørgine Marie f. 1889, Jørgen Karl 1892.	GE. 1889-1911
Foreningen til opkøb og udstykning af landbrugsejendomme.	GE. 1911-1912
Niels Peder Pedersen, f. 1881 i Våbensted. Anna Johanne Thomsen, f. 1882 i Våbensted. Børn: Poul Arne, 1910, Else Marie 1914.	GE. 1912-1965
Poul Arne Pedersen, f. 1910, forgængers søn, d. 1981. Karen Emmy Jørgensen f. 1919 i Forneby, d. 1971. Børn: Henning Otto 1944, Bent Arne 1948.	GE. 1965-1981
Henning Otto og Bent Arne Pedersen, forgængers sønner.	GE. 1981-1982
Ernst Hansen 1 januar 1982 er jorden sammenlagt med matr. 15 Radsted Langet. Bygningerne ejes (1993) af Lone og Louis Pedersen.	GE. 1982-

Matr. nr. 15 Radsted Langet

Radsted Langet 4

Rasmus Grubbe er nævnt som fæster i 1552 på "Hesle Gaard i Langit".	
Knud Nielsen, er fæster før 1641 til efter 1645. Gården er da benævnt som "Hesselskovgaard".	GF. 1641-1645
Jørgen Pedersen, er fæster i 1652 til efter 1662. N. N. døde 1652 i barselseng.	GF. 1652-1662
Hans Hansen (Hæsling), er gårdfæster før 1682 til sin død i 1684. Johanne Madsdatter, 1°. Børn: Kirsten og Anne.	GF. 1682-1684
Jørgen Jørgensen (Hæsling), fæster gården før 1705. 1°, Johanne Madsdatter, 2°, forgængers enke, d. 1705. 2°, Anne Rasmusdatter, 1°, datter af gmd. Rasmus Hansen og Maren Rasmusdatter i Rykkerup. Børn: Rasmus 1709, Jørgen, Johanne, Anne, Jens 1721.	GF. 1705-
Carl Pedersen (Hæsling), fæster gården før 1708 og til efter 1737.	GF. 1708-1737

Claus Nielsen (Hæsling), fæster gården før 1750. 1°, Anne Rasmusdatter, 2°, forgængers enke, d. 1750. 2°, Barbra Nielsdatter, d. 1759. Børn: Anne 1771, Karen 1754, Kirsten 1756.	GF. 1750-1759
Hans Olsen (Hæsling), d. 1763. Barbara Christensdatter, 1°, f. 1741 på matr. 1 Ll. Slemminge. Børn: Hans 1760.	GF. 1759-1763
Jørgen Hansen (Hæsling), f. 1737, d. 1803. Barbara Christensdatter, 2°, forgængers enke, d. 1795. Børn: Christen 1765, Jørgen 1771, Jacob 1772, Maren 1775, Rasmus 1778.	GF. 1763-1801
Jacob Jørgensen (Hæsling), f. 1772, forgængers søn, d. 1843. Kirstine Hansdatter, f. 1773, d. 1839. Børn: Barbara 1796, Maren 1799, Karen 1799, (tvillinger), Margrethe 1801, Kirstine 1802, Ellen 1805, Anne 1807, Johanne 1809, Jørgen 1813, Hans 1815.	GF. 1801-1843
Hans Jacobsen (Hæsling), f. 1815, forgængers søn, d. 1872. Han frikøber gården i 1856 for 5.300 Rd. Karen Hansdatter, f. 1822 på matr. 8 Radsted, d. 1887. Børn: Jacob 1845, Kirstine 1848, Dorthe 1850, Lars 1852, Maren 1854, Peder 1855, Maren 1858, Karen 1859, Margrethe 1861, Maren 1866.	GF. 1843-1856 GE. 1856-1872 GE. 1872-1887
Lars Hansen (Hæsling), f. 1852, forgængers søn, d. 1916. Johanne Clausen, f. 1856 på matr. 2 Kartoffe, d. 1935. Hans Peder Carl 1895.	GE. 1888-1916
Otto Hansen / Alfred Christensen.	GE. 1916-1916
Jens Peter Christiansen Ploug, f. 1873 på matr. 6 Udstolpe. Dorthea Larsen, f. 1876 i Vig, Holbæk amt. Børn: Sigrid 1910.	GE. 1916-1939
Jens Marius Møller f. 1903 i Vedtofte, Glamsbjerg. Edith Kathrine Baltzersen Rasmussen, f. 1912 i Nordlunde.	GE. 1939-1951
Harry Nielsen.	GE. 1951-1951
Frederik Andersen, f. 1904 i Søllested, d. 1955. Emmy Hansine Rasmussen, 1°, f. 1914 i Stokkemark. Børn: Lise Ellen 1937, Arne 1938, Inger Johanne 1940, Ellen Vera 1943, Ella Anny 1945.	GE. 1951-1955 GE. 1955-1959
Eigil Christian Oskar Jensen, f. 1911 i Nr. Ørslev, d. 1992. Emmy Hansine Rasmussen, 2°, forgængers enke.	GE. 1959-1962
Ernst Hansen, f. 1938 i Idestrup. Inge Elisabeth Jensen, f. 1941 i Gadstrup, Ramsø. Børn: Kirsten Irene 1964, Bente Solveig 1966, Jørgen Henning 1969.	GE. 1962-

Gård i Radsted Langet

Gården hører under Berritzgaard.

Rasmus Knabe, som boede i Radsted Langet og døde i 1632, var antagelig gårdmand på gården her eller matr. 12. Han er sikkert også fader til både Hans og Jørgen Knabe.

Hans Knabe, fæster gården før 1629, d. 1653.
Ursula N. N. d. 1647.

GF. 1629-1653

Hans Jørgensen (Knabe), er antagelig fæster fra 1653 til efter 1664, d. 1671.

Peder Troelsen, f. 1679.

GF. 1721-1731

1°, N. N. d. 1721.

Børn: Troels 1712, Lars 1717.

2°, Birthe Nielsdatter, d. 1731.

Børn: Birthe 1722, Dorthe 1725, Anne 1728.

Peder Andersen.

GF. 1731-

Otto Larsen (Dyhr), f. 1749, fæster gården før 1787.

GF. 1787-

Sidsel Christophersdatter, f. 1758.

Børn: Lars 1783, Christopher 1786.

Gården nedlagt mellem 1787 og 1801.

Slemminge Sogn

Slemminge sogn, hørende under Sakskøbing kommune, har byerne Store Slemminge (1231 Sclyming), udskiftet 1789, Udstolpe (1363 Wgitstrup, 1719 Ugestrup), udskiftet 1835, Østerby (1394 Øøstreby), udskiftet 1789, Lille Slemminge (1394 Lille Slymynhe) udskiftet 1821, Hejrede (1374 Hejherde) udskiftet 1804, Ettehave (1380 Ettehaffuue) udskiftet 1798.

Desuden er der samlinger af gårde og huse i Brandstolpe (1231 Bramsthorp) Kistofte, Sorteby, Sletteskov og Kamperhave. Kamperhavegård blev udflyttet fra Engestofte by mellem 1787 og 1801.

I 1568 var der i St. Slemminge 9 gårde, Ll. Slemminge 6, Østerby 5, Brandstolpe 5, Udstolpe 18, Hejrede 6, og Ettehave 2, ialt i Slemminge sogn 53 gårde. I 1682 var der 54 gårde, desuden 17 huse med jord og 3 uden. Der var ialt et opdyrket areal på 1425 tdr. land, heraf havde Nørregaard alene de 158 tdr. land

Udstolpe var oprindelig en hovedgård, se nærmere herom under Nørregaard. I Brandstolpe må tidligere have ligget en adelig sædegård, som er nævnt i 1386, 1446 og 1448. Ettehave tilhørte i det 14. århundrede en Thorsten Jensen, som pantsatte alt sit gods til biskop Niels i Odense. I 1499-1506 overtog Eskil Gøye på Krenkerup så alt godset, som derefter blev udstykket i bøndergårde.

I Hejrede har ligget en hovedgård, som i 1425 omtales tilhørende en Otto Kabel. I Østerby nævnes, at væbneren Gotskalk Clausen boede her i perioden 1394-1444.

Udskiftningen af gårdene i Østerby, St. Slemminge og Brandstolpe må i årene op til 1789 have voldt

visse vanskeligheder, idet godset Engestofte ejede 1 gård i Østerby, 2 i St. Slemminge og 3 i Brandstolpe. Ved magelæg overtog godset Engestofte så i stedet de 5 gårde i Hejrede, som hidtil havde tilhørt Krenkerup.

Ved matrikuleringen i 1844 samledes gårdene i Øster Slemminge (tidligere Østerby), St. Slemminge og Brandstolpe alle under ejerlauget Slemminge by.

Slemminge sogn består af frugtbare moræneflader og et antal småmoser, hvor der gennem tiderne har været gravet tørv. Landbrug er det vigtigste erhverv i området, og der har været dyrket sukkerroer med godt udbytte i henved 100 år.

Den største koncentration af bebyggelse findes i St. Slemminge og Udstolpe, som næsten er sammenvoksede. Her finder vi da også sognets kirke og præstegård og den nu nedlagte skole.

Der er spor af, at der tidligt har været holdt skole i sognet. Før 1735 havde sognepræsten nemlig ved fundats skænket et skolehus i Slemminge by. Indtil 1861 benyttedes den gamle degnebolig, i hvis sted en ny blev opført.

I Udstolpe nævnes 1735, at greve Reventlow havde indrettet et skolehus her. Ved udskiftningen i 1835 blev skolen tillagt en jordlod på omtrent 4 tdr. land (nuværende Udstolpe Byvej 3).

Udover den nedlagte skole har der også tidligere været alderdomshjem, forsamlingshus, andelsmejeri, brugsforening samt de på den tid gængse håndværk. I dag må sognets beboere undvære så godt som alle nærsamfundets servicefunktioner, selv om en meget aktiv beboerforening gør en stor indsats for at bevare et godt landsbymiljø.

Slemminge Kirke

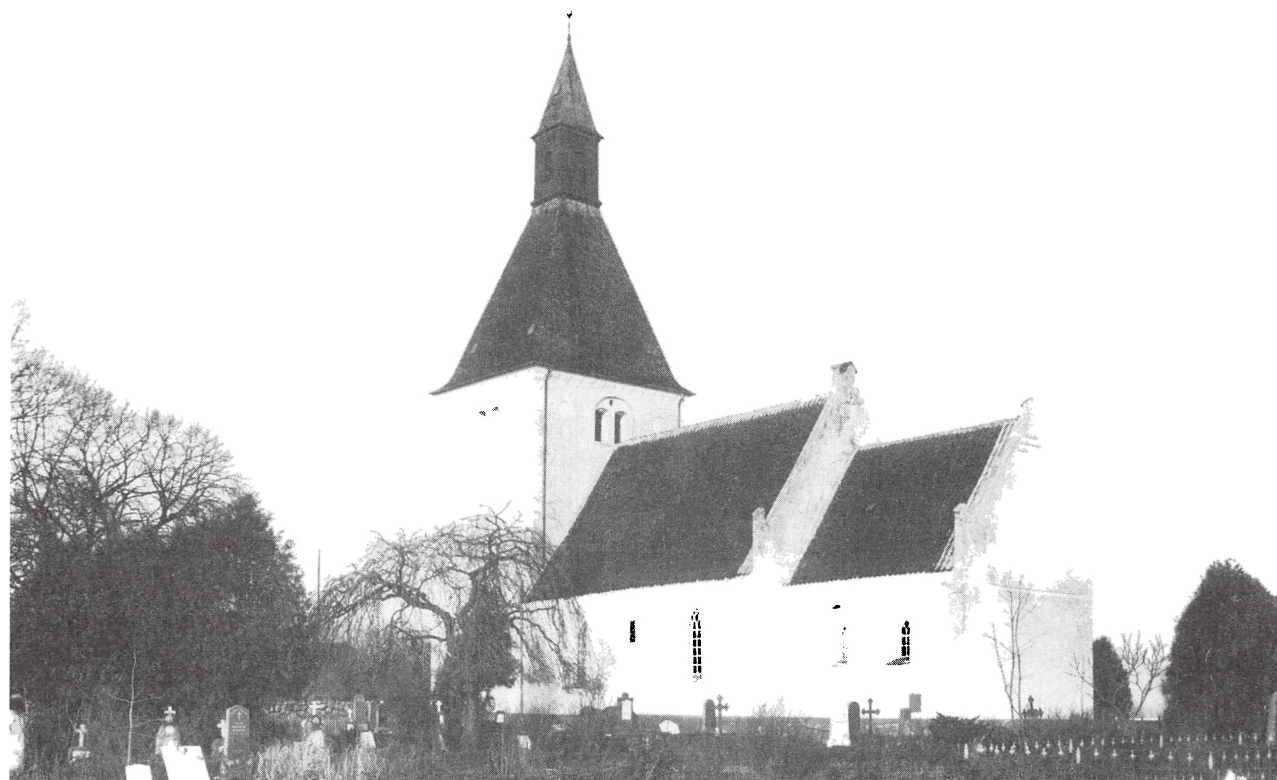

Slemminge kirkes skib og kor er den oprindelige kirke fra omkring år 1200, hvorimod tårnet er opført noget senere. Kirken er bygget af munkesten i munkeforbandt, der er en typisk middelalderlig byggemåde, hvor murstenene kun anvendtes til den ydre skalmur, mens muren indvendig fyldtes med kampesten, sand og brokker.

I en indvendig niche i den nordlige korvæg er udstillet 2 hårdbrændte teglstensbrokker, der blev fundet i kirkens nærhed i forbindelse med en opgravning i 1984. Efter Nationalmuseets undersøgelser, hælder eksperterne til den antagelse, at man i forbindelse med kirkens opførelse for ca. 800 år siden udnyttede de nærliggende lerforekomster og selv fremstillede munkestenene i en teglovn på selve byggepladsen. Skibet og koret har fra tidligste tid haft bræddeloft, men senere er der indbygget tre gotiske hvælvinger, og i forbindelse med en nyere restaurering har man afdækket fine kalkmalerier på korhvælvingen.

Tårnet skulle være opført af fru Karine Gyldenstjerne til Nørregaard, der døde i 1590. Det spåntækte spir blev ødelagt af en lynbrand i 1901, og ved samme lejlighed styrtede kirkens klokker ned og blev knust. Spiret blev genopført og klokkerne omstøbt, så de nuværende to klokker stammer fra 1902.

Alteret er muret, og altertavlen fra 1587 er af den såkaldte katekismustype inddelt i seks felter med nadverteksten. Fru Karine Gyldenstjerne har også været den ædle giver af de gamle alterstager og en lysekrone i korloftet. I korbuen er desuden ophængt et krucifiks, hvilket egentlig er en skik fra den katolske tid. Men skikken blev også videreført efter reformationen, så derfor er det er vanskeligt at tidsfæste kirkens krucifiks. Prædikestolen stammer fra omkr. 1600 og er smykket med 5 skårne figurer, der forestiller Kristus og de fire store evangelister.

I korets sydside er opstillet en gravsten med reliefsmykning forestillende admiral Hans Lauersen Baden til Nørregaard og hans hustru Karine Gyldenstjerne samt en af sønnerne. Døbefonten er middelalderlig og udhugget i granit. Slemminge kirke har i lighed med mange andre kirker her på egnen mindetavler for faldne i krigene 1848-50 og 1864. De fire navngivne personer stammer fra Udstolpe.

Selv om sognepræst Carl Stang i 1936 skrev, "at Slemminge kirke er uden særlige prydelser af nogen art, og må kaldes en fattig kirke, hvad udstyret angår", så vil et besøg i kirken i dag alligevel gøre et godt indtryk, måske på grund af de nu afdækkede, smukke kalkmalerier, og ikke mindst fordi kirken ser meget velholdt ud i enhver henseende.

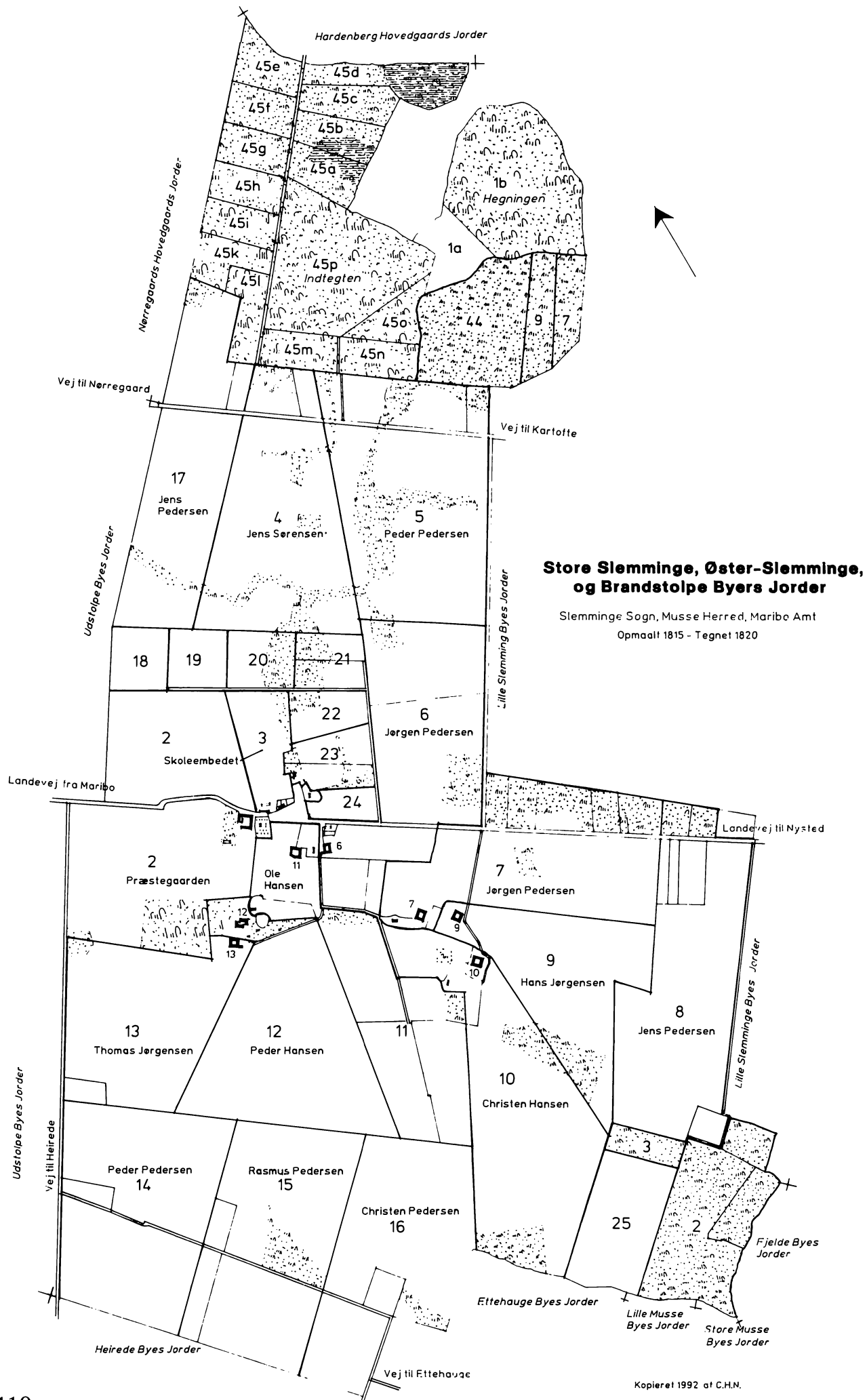

**Store Slæmme, Øster-Slæmme,
og Brandstolpe Byers Jorder**

Slæmme Sogn, Musse Herred, Maribo Amt
Opmaalt 1815 - Tegnet 1820

Kopieret 1992 af C.H.N.

Matr. nr. 4 Slemminge

"Teglhvilegaard", Nørregårdsvej 9

Peder Brødt, formentlig søn af Rasmus Brødt matr. 11 Udstolpe. N. N. Børn: Jens 1709.	GF. 1706-1714
Rasmus Rasmussen (Stryger), født på matr. 3 Fjelde, d. 1742. 1°, Anne Jensdatter, d. 1722. Børn: Birthe 1705, Jens 1708, Rasmus 1717. 2°, Anna Lauridsdatter Ring. Børn: Anna 1724.	GF. 1714-1742
Peder Jensen, f. 1726, er søn af Jens Pedersen, Udstolpe, d. 1770. 1°, Karen Jensdatter, f. 1727 på matr. 7 Fjelde, d. 1767. Børn: Maren 1748, Hans, 1750, Peder 1753, Jens 1756, Sidsel 1758, Svenne 1759, Jørgen 1763. 2°, Maren Jørgensdatter af Østerby, 1°, efter Peder Jensens død gifter hun sig med Michel Nielsen på matr. 9 i Slemminge.	GF. 1742-1768
Poul Larsen, f. 1727, antagelig søn af Lars Poulsen i Hejrede, d. 1784. Anne Hansdatter, 1°, f. 1745. Børn: Hans 1769, Margrethe 1770, Sidsel 1772, Lars 1774, Karen 1776, Hans 1778, Peder 1779, Anne 1783.	GF. 1768-1784
Rasmus Pedersen, f. 1760 på matr. 10 i Kartoffe. Anne Hansdatter, 2°, f. 1745, forgængers enke. Børn: Hans 1786.	GF. 1784-1789
Søren Nielsen af Fuglse, f. 1744, d. 1807. Maren Jørgensdatter, 3°, f. 1737. Børn: Jørgen 1771, Jens 1776, Kirsten 1781. Efter udskiftningen bliver gården udflyttet fra Østerby.	GF. 1789-1807
Jens Sørensen, f. 1776, forgængers søn, var sognefoged, d. 1825. Maren Pedersdatter, 1°, f. 1788 på matr. 7 Slemminge. Børn: Søren 1809, Jørgen 1812, Søren 1814, Peder 1815, Niels 1821.	GF. 1807-1825
Hans Jørgensen (Pind), f. 1790 på matr. 22 Radsted, d. 1837. Maren Pedersdatter, 2°, forgængers enke, d. 1868. Børn: Jens 1826, Christen 1828.	GF. 1825-1837 GF. 1837-1855
Jens Hansen (Pind), f. 1826, forgængers søn, d. 1894. Han frikøber gården for 5.500 Rd. i 1855. Johanne Larsdatter, f. 1833 på matr. 2 Krungerup, d. 1912. Børn: Margaretha 1857, Maren 1859, Sidsel Marie 1861, Hans 1864, Larsine 1867, Karen 1869, Lars 1875, Arild 1877.	GE. 1855-1894 GE. 1895-1899
Lars Jørgen Jensen Pind (Plenborg), f. 1875, forgængers søn, d. 1959. Ane Margrethe Hansen, f. 1879 på matr. 12 Radsted L. d. 1947. Børn: Marqvard 1903, Torstein 1905, Egon 1912.	GE. 1899-1938
Knud Løje Pedersen, f. 1909 på matr. 9 Oreby, d. 1986. Elisabeth Nielsen, f. 1907, d. 1981. Børn: Niels Christian 1943.	GE. 1938-1949

Johannes Hovmand, f. 1911 i Østofte, d. 1974. Gunnild Hansen Nakskov, f. 1918 i Hillested. Børn: Jens Frede 1941, Mogens 1944, Svend Erik 1945, Birgit 1953.	GE. 1949-1974
Mogens Hovmand, f. 1944, forgængers søn. Conni Plichta f. 1951 i Hellig Kors, København. Børn: Michael 1974, Tina 1976.	GE. 1974-

Matr. nr. 5 Slemminge

Nørregårdsvej 7

Niels Camper, fæster gården før 1697, d. 1701. Maren Jensdatter, 2°, d. 1701. Børn: Af hendes 1°, Laurids 1669, Maren, Margrethe 1671, Jens 1673, Leif 1680, Mads 1683.	GF. 1697-1701
Laurs Rasmussen (Kamper), d. 1751. Maren Christensdatter, d. 1745. Børn: Rasmus 1706, Christen 1709.	GF. 1702-1745
Niels Jacobsen (Kamper), f. 1710 på matr. 5 i Fjelde. Anna Carstensdatter, d. 1768. Børn: Maren 1746, Rasmus 1748, Lisbeth 1753, Ellen 1758.	GF. 1745-1770
Laurs Pedersen (Kamper), f. 1745 på matr. 14 Radsted, d. 1792. Maren Nielsdatter, f. 1746, 1°, forgængers datter. Børn: Niels 1775, Maren 1782, Peder 1787, Claus 1790.	GF. 1770-1792
Jørgen Pedersen (Camper), f. 1763, d. 1825. (søn af Karen Jørgensdatter i Radsted). Maren Nielsdatter, 2°, forgængers enke, d. 1826. Efter udskiftningen er gården udflyttet fra St. Slemminge.	GF. 1792-1810
Jørgen Rasmussen, f. 1785 antagelig på matr. 8 Ud Stolpe, d. 1815. Maren Larsdatter, 1°, f. 1782, forgængers steddatter. Børn: Rasmus 1810, Lars 1810, tvillinger. Rasmus 1814, Karen 1814, tvillinger.	GF. 1810-1815
Peder Pedersen (Kamper), f. 1782, på matr. 14 Slemminge, d. 1827. 1°, Maren Larsdatter, 2°, forgængers enke, d. 1825. Børn: Maren Lisbeth 1816, Anne Margrethe 1816, tvillinger, Ane 1818, Ellen 1820, Johanne 1822. 2° Maren Jørgensdatter, 1°, f. 1800 på matr. 6 Slemminge. Børn: Katrine 1826, Maren Sophie 1827.	GF. 1815-1827
Hans Christensen (Kamper), f. 1791 på matr. 11 Kartofte, d. 1840. Maren Jørgensdatter, 2°, f. 1800, forgængers enke. Børn: Birthe 1829, Christen 1831, Bodil 1833, Jørgen 1836.	GF. 1828-1840 GF. 1840-1842
Mads Jørgensen (Kamper) af Tågense, f. 1814, d. 1867. 1°, Maren Jørgensdatter, 3°, forgængers enke d. 1843. 2°, Ane Nielsdatter, 1°, f. 1828 i Døllefjelde. Hun frikøber gården i 1871 for 10.350 Rd. Børn: Ellen 1848, Birthe 1850, Karen 1852, Jørgen 1854, Birthe 1856, Niels 1859, Maren 1862, Hans 1866.	GF. 1842-1867 GF. 1867-1871 GE. 1871-1872

Lars Christensen (Kamper), f. 1841 i Døllefjelde sogn, d.1894. Ane Nielsdatter, 2°, forgængers enke, d. 1912. Børn: Birthe 1873.	GE. 1872-1894
Hans Claus Madsen (Kamper), f. 1866, Anes søn af 1°. Julie Jørgine Frederikke Hansen, f. 1874 på matr. 1 Hejrede, d. 1911. Børn: Erling 1903, Skjold 1904, Halfdan 1906, Keld 1907, Herluf 1909, Agnethe 1910.	GE. 1895-1918
Jørgen Rubæk, f. 1885 i Hillested, d. 1948. Julie Møller, f. 1873 i Randers, d. 1948. Hun var søster til Laura Møller på Dampmøllen i Rørbæk. Julie og Jørgen Rubæk ejede fra 1912 til 1918 matr. 8 Krungerup.	GE. 1918-1944
Otto Knudsen, f. 1910 i Rønde, Julie Møllers søn af 1°, d. 1994. Gerda Poulsen, f. 1918 i Jylland. Børn: Simon 1945, Ole 1947.	GE. 1944-1977
Simon Knudsen, f. 1945, forgængers søn. Rosmary Wangui, f. 1949.	GE. 1977-

Matr. nr. 6 Slemminge

Engestoftevej 31

Peder Mouridsen, d. 1740. Gården hører under godset Engestofte.	GF. -1719
Hans Pedersen (Mouritsen), forgængers søn, d. 1757. N. N. d. 1746. Børn: Maren, Rasmus 1723, Kirsten 1723, Rasmus 1724.	GF. 1719-1746
Rasmus Hansen (Mouritsen), f. 1724, forgængers søn, d. 1774. Karen Jensdatter, d. 1767. Børn: Elisabeth 1749, Elisabeth 1750, Kirsten 1753, Karen 1755, Magdalena 1757, Anna Malena 1758, Hans 1760, Margretha 1760.	GF. 1746-1767
Christen Hansen, f. 1740, d. 1782. Cathrine Pedersdatter. Børn: Hans 1769, Maren 1771, Peder 1773, Jens 1778.	GF. 1767-1782
Christen Pedersen, f. 1754. 1°, Maren Jørgensdatter, f. 1755 i Alsø, d. 1784. Hun er datter af gmd. Thomas Jørgensen i Alsø. Børn: Dorthe 1783. 2°, Karen Jensdatter, f. 1766.	GF. 1783-1791
Jørgen Pedersen, f. 1763, d. 1833. Efter jordebogen 1789 hører gården nu under Krenkerup gods. Katrine Knudsdatter. Børn: Peder 1791, Knud 1792, Karen 1795, Rasmus 1798, Maren 1800, Peder 1801, Hans 1805, Karen 1806, Sophie 1808.	GF. 1791-1832

Peder Jørgensen, f. 1801, forgængers søn, d. 1867. 1° Johanne Christensdatter, f. 1806 på matr. 16 Slemminge, d. 1832. Børn: Peder 1831. 2° Maren Pedersdatter, f. 1809 i Maribo Lds.	GF. 1832-1867
Peder Pedersen, f. 1831, forgængers søn, d. 1877. Han frikøber gården i 1870 for 9.200 Rd. Kristine Jacobsdatter, 1° f. 1831 i Hillested.	GE. 1870-1877 GE. 1877-1879
Lars Christensen (Krog), f. 1831 i Ø.Ulslev, d. 1903. Kristine Jacobsdatter, 2°, forgængers enke, d. 1904.	GE. 1879-1903
Christian Pedersen (Hvidt), f. 1878 på matr. 1 Krungerup, d. 1940. Karen Dagmar Jørgensen, f. 1881 i Hillested, d. 1964. Børn: Gundorf 1906, Magna 1910, Harry 1911.	GE. 1904-1940
Gundorf Hvidt, f. 1906, forgængers søn. Marie Jensine Fiil, f. 1906 på matr. 1 Olstrup. De flytter i 1946 til Matr. 1 i Olstrup, Engestoftevej 91, hvor de er ejer af hendes fødehjem indtil 1969.	GE. 1941-1946
Hans Jensen, f. 1915 i Skottemarke. Magda Bach, f. 1914 på matr. 2 Hejrede. Børn: Olga 1943, Bodil 1949. @sidste = Er nedlagt som selvstændig landbrug. Jorden sammenlagt med matr. 22a, Slemminge.	GE. 1946-

Matr. nr. 7 Slemminge

"Østergaard", Engestoftevej 21

Christen Andersen, f. i Refshale, d. 1736. Gården hører under godset Engestofte. Anne Jørgensdatter, d. 1736. Børn: Anders 1710, Anne Margrethe 1713, Jørgen 1716, Frantzt 1718, Peder 1719, Anne Cathrine 1723, Mads 1727.	GF. 1716-1736
Niels Hansen.	GF. 1748-1771
Peder Jensen, f. 1731 på matr. 7 Fjelde.	GF. 1771-1786
Peder Jørgensen, f. 1763, d. 1820. Efter jordebog 1789 hører gården nu under Krenkerup. Sidsel Pedersdatter, f. 1765, d. 1825. Børn: Jørgen 1786, Maren 1788, Karen 1795.	GF. 1786-1815
Jørgen Pedersen, f. 1786, forgængers søn, d. 1832. Anne Margrethe Pedersdatter, 1°, f. 1798 på matr. 12 Slemminge. Børn: Anne 1817, Rasmus 1820, Peder 1822, Hans 1824, Sidsel 1827, Maren Sophie 1828.	GF. 1815-1833
Rasmus Larsen, f. 1798 på matr. 17 Radsted, d. 1867. Anne Margrethe Pedersdatter, 2°, forgængers enke, d. 1843. Børn: Karen 1833, Jørgen 1837, Lars 1839.	GF. 1833-1860

Jørgen Rasmussen, f. 1837, forgængers søn, d. 1899. Han frikøber gården i 1860 for 6.300 Rd. Grethe Nielsdatter, f. 1838 på matr. 10 Slemminge, d. 1891. Børn: Christen 1859, Lars 1859, Lars 1860, Ane Margrethe 1861 Maren Kirstine 1863, Karen Kristine 1865, Nilsine 1868, Laurine Marie 1872, Rasmus Peder 1875, Nielsine 1878, Louise 1880.	GE. 1860-1899
Hans Peder Rasmussen, f. 1872 på matr. 4 Kartoffe, d. 1952. Nilsine Jørgensen, f. 1878, forgængers datter, d. 1937. Børn: Vilhelm 1902, Rigmor 1917.	GE. 1899-1951
Pastor N. C. Lilleør.	GE. 1951-1959
Anders Filt, f. 1908 i Viby J. d. 1983 Ellen Margrethe Lund. Børn: Jette 1950, Niels 1953 Matr. 9 Slemminge og 4 Ll. Slemminge sammenlagt med " Østergaard ".	GE. 1959-1983 GE. 1983-

Matr. nr. 8 Slemminge

Sortebyvej 8

Jacob Skomager, fæster gården før 1699. N. N. d. 1727. Børn: Sophia 1693, Cathrine 1694, Hans 1694, Karen 1699, Bodil 1701, Anne 1703, Susanne 1704, Rasmus 1705, Jørgen 1708, Rasmus 1713.	GF. 1699-1730
Oluf Christensen (Humlemand), f. 1690 på matr. 17 Slemminge, d. 1748. Anna Madsdatter. Børn: Bodil 1720, Karen 1728, Margrethe 1732, Mads 1733, Jørgen 1735, Christen 1740.	GF. 1730-1748
Niels Jensen (Humlemand), d. 1750. Karen Olufsdatter, f. 1728, forgængers datter. Børn: Ole 1750.	GF. 1748-1750
Hans Nielsen, f. 1721, d. 1782. 1°, Cecilia Carlsdatter, d. 1764. Børn: Else Cathrine 1752, Carl 1755, Zidsel 1758, Johan 1759, Zidsel 1761, Johan 1764. 2°, Elisabeth Poulsdatter, 1°, f. 1745 på matr. 2 Hejrede. Børn: Anna 1767, Cecilia 1770, Carsten 1772, Niels 1775, Cecilie 1778, Poul 1781.	GF. 1753-1782
Hans Rasmussen, d. 1784. Elisabeth Poulsdatter, 2°, forgængers enke. Børn: Zidsel 1783.	GF. 1782-1784
Jørgen Mortensen, f. 1757. Elisabeth Poulsdatter, 3°, forgængers enke, d. 1793. Børn: Maren 1785.	GF. 1784-1790

Johan Chr. Henne, f. 1756 i Hannover, tømremester. Efter udskiftningen er gården udflyttet fra Østerby. Anne Margrethe Christiansdatter, f. 1761. Børn: Dorthe Frederica 1784, Vilhelmine 1788.	GF. 1790-1807
Jens Pedersen (Romme), f. 1775 på matr. 16 Slemminge, d. 1831. 1°, Dorthe Frederica Hennesd. f. 1784, forgængers datter, d. 1811. Børn: Dorthea Maria 1805, Peder 1807, Dorthe 1809. 2°, Maren Larsdatter, f. 1784 på matr. 13 Udstolpe, d. 1861. Børn: Lars 1812, Dorthe 1813, Hans 1815, Jens 1817, Kirsten 1819, Hans 1821, Johanne 1824.	GF. 1807-1831
Lars Jensen (Romme), f. 1812, forgængers søn, d. 1901. Han frikøber gården i 1853 for 5.000 Rd. Ellen Christensdatter, f. 1818 på matr. 10 Slemminge, d. 1880. Børn: Karen 1838, Jens 1841, Else 1843, Christen 1848, Johanne 1849, Peder 1851, Lars 1851, Peder 1853.	GF. 1838-1853 GE. 1853-1880
Christen Larsen (Romme), f. 1848, forgængers søn, d. 1925. Stine Knudsen, f. 1855 på matr. 9 Fjelde, d. 1938. Børn: Peder 1881, Hans Jørgen 1883, Ellen Dorthea 1884, Karl Johannes 1885, Kristine 1888, Christian 1894.	GE. 1880-1924
Peder Romme, f. 1881, forgængers søn, d. 1966. Signe Nielsen, f. 1890 i Ll. Slemminge, d. 1964. Børn: Ellen 1927, Inger 1928, Hans 1934.	GE. 1924-1964
Hans Romme, f. 1934, forgængers søn. Bodil Roelskær, f. 1937.	GE. 1964-

Matr. nr. 9 Slemminge

Jens Hansen. Sophie Pedersdatter. Børn: Hans 1704, Maren 1706, Hans 1708, Ole 1709, Anne 1714, Svenne 1716, Karen 1718.	GF. 1702-1707
Rasmus Gregersen, bliver boende på gården som indsidder, d. 1757. Maren Poulsdatter, d. 1746. Børn: Anne 1709, Johanne 1711, Gregers 1713, Poul 1717, Poul 1719, Peder 1724, Rasmus 1727.	GF. 1707-1745
Poul Rasmussen (Gregersen), f. 1719, forgængers søn, d. 1762. 1°, Anna Rasmusdatter, d. 1758. Børn: Christen 1749, Maren 1751, Peder 1755, Bodil 1755, Rasmus 1758. 2°, Karen Christophersdatter, 1°, f. 1734 på matr. 7 Udstolpe. Børn: Anna 1761.	GF. 1745-1762
Christen Larsen. Karen Christophersdatter, 2°, forgængers enke. Børn: Karen 1763, Laurs 1765, Jens 1767, Christopher 1772.	GF. 1762-1770

Michel Nielsen, f. 1743 på matr. 2 Udstolpe, d. 1797. Maren Jørgensdatter, 2°, enke efter Gmd. Peder Jensen, på matr. 4 i Slemminge, d. 1798.	GF. 1770-1791
Jørgen Olsen (Rej), f. 1745. Johanne Hansdatter, f. 1743, d. 1825. Børn: Hans 1769, Margrethe 1770, Maren 1772, Hans 1777, Margrethe 1779, Oluf 1782.	GF. 1791-1804
Hans Jørgensen (Rej), f. 1777, forgængers søn, d. 1852. Kirsten Mortensdatter, f. 1784, d. 1868. Børn: Johanne 1805, Ellen 1807, Morten 1809, Margrethe 1811, Peder 1813, Jørgen 1819.	GF. 1804-1842
Peder Hansen (Rej), f. 1813, forgængers søn, d. 1887. Johanne Jørgensdatter, f. 1815 på matr 36 Radsted, d. 1897. Børn: Dorthe 1843, Jørgen 1846, Frederik 1848, Hans 1850, Rasmus 1854, Anders 1856.	GF. 1842-1887 GF. 1887-1894
Frederik Pedersen (Rej), f. 1848, forgængers søn. Han frikøber gården i 1894 for 16.000 kr. Sidsel Hansen, f. 1863 i Kettinge. Børn: Mads Peder 1885, Bethina Elisabeth 1887, Ferdinand Thorvald 1889, Valdemar 1896, Hjalmar 1900, Helga Johanne 1891.	GE. 1894-1903
Hans Peder Rasmussen. Han sammenlægger jorden med matr. 7 "Østergaard", se denne.	GE. 1903-

Matr. nr. 10 Slemminge

"Krongaard" Engestoftevej 19

Peder Ollufsen, fæster gården før 1694, d. 1717. Maren Christensdatter, d. 1718. Børn: Christopher 1695, Maren 1699, Anna 1703.	GF. 1694-1714
Christopher Pedersen, d. 1766, er stadig fæster efter 1732. 1°, Margrethe Lauridsdatter, d. 1723. Børn: Maren 1723. 2°, N. N. d. 1760. Børn: Margrethe 1726, Ole 1729, Margrethe 1730, Christen 1735, Christen 1737, Christen 1740, Karen 1746.	GF. 1714-1732
Poul Laursen, søn af husmand Laurs og Anne Rasmusdatter i Hejrede, fæster gården før 1753, d. 1766. Margrethe Christophersdatter, f. 1730, forgængers datter, d. 1766. Børn: Laurs 1756, Maren 1759, Anne 1761.	GF. 1753-1762
Christen Christophersen, f. 1740, Christopher Pedersen søn, d. 1767. Kirsten Olsdatter, 1°, f. 1743, datter af Ole Michelsen, Ettehave.	GF. 1767-1767
Oluf Rasmussen, f. 1742 i Døllefjelde, d. 1776. Søn af gmd. Rasmus Nielsen og Karen Hansdatter, Døllefjelde. Kirsten Olsdatter, 2°, forgængers enke.	GF. 1767-1776

Laurs Jørgensen, f. 1740 antagelig på matr. 10 Kartoffe, d. 1783. Kirsten Olsdatter, 3°, forgængers enke.	GF. 1776-1783 GF. 1783-1786
Mads Hansen, f. 1757 på matr. 14 Udstolpe, d. 1800. Kirsten Olsdatter, 4°, forgængers enke.	GF. 1786-1794
Christen Hansen, f. 1765 på matr. 14 Udstolpe, d. 1842. Han var broder til forgængerens Mads Hansen. Havde været fæster på matr. 12 Kartoffe fra 1791-1794. 1°, Else Nielsdatter, f. 1771, d. 1803. Børn: Hans 1792, Maren 1794, Niels 1795, Lars 1798, Povel 1800. 2°, Ellen Nielsdatter, f. 1779 på matr. 3 i Fjelde, d. 1817. Børn: Else 1805, Mads 1806, Karen 1811, Sidsel 1814. 3°, Karen Pedersdatter, f. 1789, d. 1833. Børn: Ellen 1818, Karen 1822, Peder 1826, Else 1831.	GF. 1794-1833
Niels Christensen, f. 1795, forgængers søn, d. 1866. Johanne Mogensdatter, f. 1804 på matr. 6 Udstolpe, d. 1883. Børn: Hans 1823, Lars 1825, Mads 1827, Else 1836, Grethe 1838, Christen 1844.	GF. 1833-1870
Lars Nielsen, f. 1825, forgængers søn, ugift, d. 1900. Han frikøber gården i 1870 for 8.350 Rd.	GE. 1870-1876
Christen Nielsen, f. 1844, forgængers broder, d.1923. Margretha Jensen, f. 1857 på matr. 4 Slemminge, d. 1924. Børn: Laurits Ferdinand 1877, Niels 1877, Ida Emilie 1879, Johanne Dagmar 1882, Niels Carl 1887, Jens 1891.	GE. 1876-1918
Ferdinand Nielsen, f. 1877, forgængers søn, d. 1972. Karen Pedersen f. 1878, d. 1950. Børn: Margrethe 1921.	GE. 1918-1943
Helge Ejner Rubæk, f. 1918 i Vignæs. Margrethe Nielsen, f. 1921, forgængers datter. Børn: Anders 1944, Lene 1949, Karin 1961.	GE. 1943-

Matr. nr. 11 Slemminge

"Højlund", Engestoftevej 43

Simon Loiget, er fæster på gården før 1682, d. 1699. Gården hører under godset Engestofte.	GF. 1682-1699
Christen Simonsen (Loiget), forgængers søn, d. 1755. Anna Rasmusdatter. Børn: Anna 1703, Maren 1707, Niels 1708, Simon 1709, Poul 1712, Margrethe 1714, Niels 1715, Margrethe 1719.	GF. 1699-1755
Niels Christensen (Loyet), f. 1715, forgængers søn, d. 1789. Bodil Olufdatter, f.1720 på matr. 8 Slemminge, d. 1787. Børn: Bodil 1749, Christen 1751, Olav 1754, Karen 1756, Jørgen 1760, Simon 1762, Simon 1763.	GF. 1755-1779

Hans Pedersen (Løje) (Foged), f. 1751, d. 1799. Efter jordebog i 1789 hører gården nu under Krenkerup. 1°, Bodil Nielsdatter, forgængers datter, f. 1749, d. 1787. Børn: Christen 1777, Christen 1783. 2°, Anna Jørgensdatter, 1°, f. 1763, formentlig på matr. 8 Fjelde. Børn: Peder 1788, Bodil 1790.	GF. 1779-1799
Ole Hansen (Løje), f. 1770 på matr. 3 Udstolpe, d. 1831. 1°, Ane Jørgensdatter, 2°, forgængers enke. Børn: Inger 1799, Maren 1800, Hans 1806.	GF. 1799-1831
Hans Olsen (Løje), f. 1806, forgængers søn, d. 1898. Ane Rasmusdatter, f. 1812 i Godsted, d. 1872. Børn: Rasmus 1837, Ane Margrethe 1840, Ole 1843, Hans 1845, Peder 1848, Karen Kristine 1852, Jørgen 1854.	GF. 1832-1870
Hans Hansen(Løje), f. 1845, forgængers søn, d. 1929. Sognefoged og dannebrogsmænd, frikøber gården i 1871 for 6.000 Rd. Karen Hansen, f. 1844 i Hillested, d. 1916. Børn: Anna Kirstine 1872, Bertina Magdalena 1873, Martha Maria 1876, Hans Christian 1878, Ida Dorthea 1880, Caroline Frederikke 1883, Jørgen Peder 1887.	GE. 1871-1916
Jørgen Peder Hansen Løje, f. 1887, forgængers søn, d. 1961. Karen Judith Hansen, f. 1898, d. 1965. Børn: Hans 1923, Erik 1924, Grethe 1927, Lilli 1930, Svend 1934, Elisabeth 1940.	GE. 1916-1964
Erik Løje, f. 1924, forgængers søn.	GE. 1964-

Matr. nr. 12 Slemminge

"Brandstolpegaard", Engestoftevej 37

Maurits Pedersen, er antagelig fæster på gården før 1732, d. 1757. Gården hører under godset Engestofte. Anne Christensdatter. Børn: Anna, Dorthe 1732.	GF. 1732-1757
Lars Rasmussen, f. 1750, (var tjenestekarl på gården), d. 1782. Anna Mauritsdatter, forgængers datter.	GF. 1758-1759
Peder Christensen, d. 1767. 1°, N. N. Børn: Christen 1745, Poul 1750, Hans 1753. 2°, Sophie Amalie Christensdatter, 1°. Børn: Laurs 1764, Anna 1766.	GF. 1759-1767
Rasmus Mauritsen Nielsen af Maribo, f. 1740, d. 1813. Efter jordebog hører gården i 1789 under Krenkerup Sophie Amalie Christensdatter, 2°, forgængers enke, d. 1813 Børn: Karen 1771.	GF. 1768-1798

Peder Hansen, f. 1771 på matr. 3 Udstolpe, d. 1842. Karen Rasmusdatter, f. 1771, forgængers datter, d. 1854. Børn: Ane Margrethe 1798, Maren 1800, Hans 1804, Lars 1807, Maren 1807 (tvillinger), Lisbeth 1811.	GF. 1798-1839
Lars Pedersen, f. 1807, søn af forgænger, d. 1883. 1°, Margretha. Olsdatter, f. 1817 på matr. 5 Reersø, d. 1853. Børn: Rasmus 1836, Ole 1839, Klaus 1841, Ane Margrethe 1844, Karen 1846, Peder 1849, Karen 1853. 2°, Margrethe Rasmusdatter, f. 1828 på matr. 20 Radsted, d. 1865. Børn: Grethe 1854, Kirstine 1857, Maren 1859, Frederik 1861, Peder 1862. 3°, Gjertrud Pedersdatter, f. 1840 på matr. 18 Vignæs, d. 1939. Børn: Petrine Marie 1867, Maren Margrethe 1870, Hans Jørgen 1871, Sara Oline 1871, Sara Oline 1874, Jørgen Peder 1876, Augusta 1879.	GF. 1839-1876
Rasmus Larsen, f. 1836, forgængers søn. Han frikøber gården i 1877 for 20.700 kr. Maren Jensdatter, f. 1840 i Toreby sogn, d. 1921. Børn: Ane Margrethe 1866, Peder 1868, Anne Marie 1871, Johanne Marthine 1886.	GE. 1877-1915
Peder Larsen, f. 1868, forgængers søn, ugift, d. 1932.	GE. 1915-1932
Alfred Westen, f. 1902 i Tjennemarke. Ellen Jensen, f. 1907 i V.Skovby, d. 1986. Børn: Erik 1941.	GE. 1932-1977
Erik Westen, f. 1941, forgængers søn. Vibeke Colberg, f. 1946 i Rødby.	GE. 1977-

Matr. nr. 13 Slemminge

Laurs Jørgensen, d. 1729. Gården hører under godset Engestofte. Anne Jørgensdatter, 1°, datter af Jørgen Rasmussen, Brandstolpe. Børn: Dorthe 1714, Maren 1722, Rasmus 1723, Kirsten 1726, Karen 1728.	GF. -1729
Niels Andersen, d. 1755. Anna Jørgensdatter, 2°, forgængers enke. Børn: Maren 1732, Anna 1734, Margrethe 1737.	GF. 1730-1755
Hans Hansen. Mette eller Margrethe Nielsdatter. Børn: Hans 1757, Niels 1758, Inger 1760, Hans 1764.	GF. 1755-1762
Peder Rasmussen, f. 1732, d. 1780. Anne Cathrine Christensdatter.	GF. 1762-1779

Hans Christensen, f. 1744, d. 1785. Elisabeth Nielsdatter. Børn: Christen 1779, Anna 1782, Anna 1784.	GF. 1779-1785
Thomas Jørgensen, f. 1759, d. 1832. Ved oprettelse af fæstebrev i 1786 hører gården under Engestofte. Efter Krenkerups jordebog hører gården i 1789 under godset der. Malene Sophie Jørgensdatter, f. 1762, d. 1816. Børn: Jørgen 1786, Margrethe 1788, Hans 1791, Maren 1793, Maren 1795, Jens 1798, Birthe 1800, Thomas 1803.	GF. 1786-1817
Hans Thomassen, f. 1791, forgængers søn, d. 1826. 1°, Karen Madsdatter, f. 1796, på matr. 3 Ettehave, d. 1825. Børn: Jørgen 1818, Sophie 1820, Anders 1821, Kirsten 1822, Hans 1824. 2°, Johanne Madsdatter, f. 1803, søster til Karen Madsdatter.	GF. 1817-1826
Jørgen Hansen (Holse), f. 1800 på matr. 5 Ll. Slemminge, d. 1877. Johanne Madsdatter, 2°, forgængers enke, d. 1883. Børn: Hans 1828, Karen 1829, Maren 1830, Sidsel 1831, Karen 1834, Mads 1836, Rasmus 1840, Ane 1842, Peder 1845.	GF. 1827-1877 GF. 1877-1883
Peder Jørgensen (Holse), f. 1845, forgængers søn, Han frikøber gården i 1883 for 18.500 kr. Emma Marie Balch, f. 1843 i Radsted. Hun er datter af smed Johan Balch i Ø. Radsted. Børn: Christine Julie, f. 1868 uden for ægteskab, Christen 1874, Anna Margrethe 1876, Jørgen Peder 1880, Vilhelm Johannes 1881.	GE. 1883-1913
Hans Peder Rasmussen Balle. Gården er i 1913 sammenlagt med matr. 2 Udstolpe, se denne.	GE. 1913-

Matr. nr. 14 Slemminge

"Rodelundgaard", Ettehavevej 2

Hans Jensen, fæster gården før 1708, har den også efter 1732. N. N. Børn: Mads 1694, Maren 1696, Niels 1698, Søren 1702, Anne 1706.	GF. 1708-1732
Søren Hansen, f. 1702, forgængers søn, d. 1777. 1°, Mette Thomasdatter, d. 1757. Børn: Thomas 1730, Maren 1732, Karen 1734, Karen 1737, Thomas 1739, Maren 1740, Hans 1743, Margrethe 1747. 2°, Dorthe Pedersdatter.	GF. 1733-1758
Jørgen Michelsen af Trudstolpe, f. 1733, d. 1776. 1°, Maren Sørensdatter, f. 1740, forgængers datter, d. 1771. Børn: Margrethe 1760, Niels 1764. 2°, Margrethe Jørgensdatter, 1°, f. 1749 på matr. 3 Hejrede. Børn: Maren 1772, Jørgen 1775.	GF. 1758-1776

Peder Pedersen, f. 1753, d. 1817. Efter udfskiftningen er gården udflyttet fra St. Slemminge. Margrethe Jørgensdatter, 2°, forgængers enke, d. 1824. Børn: Karen 1778, Karen 1779, Peder 1782, Sophie 1785, Jens 1789, Margrethe 1793.	GF. 1776-1817 GF. 1817-1819
Jens Pedersen, f. 1789, forgængers søn, d. 1822. Ane Margr. Frederiksdatter, f. 1799 på matr. 17 Udstolpe, d. 1822. Børn: Karen 1818, Lisbeth 1820, Peder 1822. Sønnen Peder f. 1822 død som soldat 1848, se matr. 16 Udstolpe.	GF. 1819-1822
Peder Larsen, f. 1787, sognefoged og lægdsmand, d. 1837. (antagelig søn af Lars Pedersen Kamper, matr. 5 Slemminge.) Karen Jensdatter, 1°, f. 1791. Børn: Johanne 1817.	GF. 1822-1837
Rasmus Knudsen, f. 1812, i Udstolpe. Søn af husmand, Knud Pedersen og Ane Clausdatter. 1°, Karen Jensdatter, 2°, forgængers enke, d. 1855. 2°, Maren Pedersdatter, f. 1835 på matr. 10 Udstolpe, d. 1900. Børn: Peder 1857, Knud 1860, Hans 1863, Jørgen 1867, Niels 1869, Karen Johanne 1872, Anna 1875.	GF. 1838-1900
Hans Rasmussen, f. 1863, forgængers søn, ugift, d. 1950. Han frikøber gården i året 1900 for 20.000 kr.	GE. 1900-1936
Theodor Lærkesen, f. 1903 i V. Ulslev, d. 1958. Dorthea Cecilia Larsen, f. 1896 i Bregninge, d. 1952.	GE. 1936-1958
Erik Christensen, f. 1935 i Olstrup, Holeby. Inger Birgitte Truelsen, f. 1935 i Halsted, Højreby. Børn: Benny 1958, Birgit 1960, Flemming 1962.	GE. 1958-1963
Kaj Aksel Ahm Olsen, f. 1934 i Gloslunde. Ellen Kristine Larsen, f. 1933 i Krogsbølle, Otterup. Anne-Margrethe Jenny 1958.	GE. 1963-1969
Jørgen Aage Malmskov, nuværende ejer af matr. nr. 31 Radsted, m.fl.	GE. 1969-1986
Kjeld Larsen, er også ejer af matr. 16 Slemminge, se denne.	GE. 1986-

Matr. nr. 15 Slemminge

Ettehavevej 6

Lars Hansen, gården hører under godset Engestofte.	GF. 1748-
Niels Pedersen.	GF. -1777
Christen Pedersen (Rytter), f. 1744, d. 1800. Efter Krenkerups jordebog hører gården i 1789 under godset her. Efter udfskiftningen er gården udflyttet fra Brandstolpe. Karen Hansdatter, 1°, f. 1753. Børn: Peder 1782.	GF. 1777-1800

Rasmus Pedersen, f. 1770,d. 1836. Karen Hansdatter, 2°, f. 1753, forgængers enke. d. 1829.	GF. 1800-1833
Anders Hansen, f. 1801, d. 1842. Sidsel Christensdatter, 1°, f. 1806 på matr. 11 Kartoffe. Børn: Hans 1831, Karen 1833, Birthe 1835, Christen 1837, Ane 1839, Rasmus 1841.	GF. 1833-1842
Hans Jensen, f. 1809 i Slemminge sogn, d. 1889. Sidsel Christensdatter, 2°, forgængers enke, d. 1892. Børn: Else 1843, Anders 1845.	GF. 1842-1871
Rasmus Pedersen, f. 1841 på matr. 2 Ettehave, d. 1915. Han frikøber gården i 1871 for 7.400 Rd. Else Hansdatter, f. 1843, forgængers datter, d. 1905. Børn: Jens Peder 1871, Bodil Kirstine 1873, Lars 1874, Hans Christian 1876, Anna Birthea 1879, Ferdinand 1880, Marie Petra 1881, Martina Andrea 1885.	GE. 1871-1911
Ferdinand Pedersen, f. 1880, forgængers søn, d. 1952. Sognerådsformand i perioden 1917-1921. Anna Emilie Pedersen, f. 1887, d. 1984. Datter af sognepræst, A. Jensen, Slemminge. Børn: Else 1920, Hans 1922, Svend Åge 1923, Anna Alfrida 1930.	GE. 1911-1952 GE. 1952-1957
Svend Aage Pedersen, f. 1923, forgængers søn. Edel Andersen, f. 1927 i Brandstrup. Børn: Annette 1959, Jens Ole 1962. Jordene frasolgt 1994 til Kjeld Peter Larsen, matr. 16 Slemminge. Bygningerne ejes og beboes fortsat af Svend Åge Pedersen.	GE. 1957-1994

Matr. 16 Slemminge

Ettehavevej 8

Peder Laursen (Skomager), fæster før 1708 til ca. 1726, d. 1739. Karen Christophersdatter.	GF. 1708-1726
Peder Hansen (Smed), gårdfæster ca. 1726 til ca.1752. Maren Pedersdatter, d. 1733. Børn: Peder 1727, Maren 1730.	GF. 1726-1752
Lars Pedersen (Ring), f. 1729, søn af Laurs Pedersen Ring, d. 1787. Maren Pedersdatter, antagelig forgængers datter. Børn: Maren 1759, Knud 1763, Anne 1767.	GF. 1752-1772
Peder Hansen (Romme), f. 1737 i Ø. Radsted, d. 1790. Søn af indsidder, Hans Pedersen (Romme) og Dorthe Hansdatter. Kirsten Michelsdatter, f. 1740, d. 1817. Efter udskiftningen er gården udflyttet fra St. Slemminge. Børn: Dorthe 1768, Christian 1771, Jens 1775, Peder 1778, Anne 1781.	GF. 1772-1790 GF. 1790-1801

Christian Pedersen (Romme), f. 1771, forgængers søn, d. 1833. Margrethe Jørgensdatter, f. 1770, d. 1844. Børn: Karen 1803, Johanne 1806, Peder 1809, Jørgen 1812.	GF. 1802-1833 GF. 1833-1837
Jørgen Christiansen (Romme), f. 1812, forgængers søn, d. 1851. Maren Olsdatter, 1°, f. 1815 på matr. 2 Pogemosetofte. Børn: Christian 1839, Ole 1840, Peder 1844, Christian 1842, Karen Margrethe 1846, Maren Johanne 1849.	GF. 1837-1851
Rasmus Pedersen (Romme), f. 1822 på matr. 26 Radsted, d. 1907. Han frikøber gården i 1870 for 7.950 Rd. 1°, Maren Olsdatter, 2°, forgængers enke, d.1852. 2°, Karen Larsdatter, f. 1828 på matr. 9 Radsted, d. 1914. Børn: Maren 1855, Ane 1857, Peder 1860, Maren 1861, Ane 1865, Karen 1866, Hans 1869.	GF. 1851-1870 GE. 1870-1897
Peder Rasmussen Romme, f. 1860, forgængers søn, ugift, d. 1916.	GE. 1897-1917
Lauritz Madsen, f. 1873 i V. Ulslev, d. 1961. Kathrine Hansen, f. 1879 i Ø.Ulslev, d. 1933. Børn: Karl 1907, Gudrun 1910, Valdemar 1912, Henry 1914, Else og Ove (tvillinger) 1919.	GE. 1917-1961
Kjeld Peter Larsen, f. 1937 i Bregninge, Nysted. Inge Johanne Christiansen, f. 1940 i Tingsted. Børn: Ann-Marie 1967, Tina 1971, Bo-Peter 1975. Er også ejer af matr. 14 Slemminge, se denne.	.GE. 1962-

Matr. nr. 17 Slemminge

Nørregårdsvej 11, Kistofte

Christen Lauritsen (Humlemand), d. 1724. 1°, Bodil Olufsdatter, 2°, d. 1706. (Bodil Olufsdatter var først gift med N. N. som døde 1686). Børn: Jørgen 1687, Oluf 1690, Laurits 1693, Anne 1695, Karen 1697, Bodil 1701. 2°, Margrethe Hansdatter, d. 1710. Børn: Maren 1707, Christen 1709.	GF. 1686-1724
Rasmus Rasmussen (Kamper), d. 1748. Karen Eriksdatter 1°. Børn: Jørgen 1727, Rasmus 1729, Karen 1731, Erik 1733, Agt 1737, Erik 1739, Christian 1741, Agt 1743, Laurs 1745.	GF. 1724-1748
Jørgen Christensen (Ladefoged), f. 1720, d. 1770. 1°, Karen Eriksdatter, 2°, forgængers enke, d. 1757 2°, Anna Hansdatter, 1°, f. 1725. Børn: Christen 1759, Peder 1761, Bodil 1764.	GF. 1748-1770
Peder Larsen (Stryger), f. 1746 på matr. 5 Kartoffe. Flytter i 1787 til matr. 5 Kartoffe, se denne. 1°, Anna Hansdatter, 2°, forgængers enke, d. 1789.	GF. 1770-1787

Jens Pedersen (Stryger), f. 1756 på matr. 4 Slemminge, d. 1832. Efter udskiftningen er gården udflyttet fra St.Slemminge. Karen Jespersdatter, f. 1757, d. 1823. Børn: Karen 1786, Peder 1789, Inger Margretha 1790, Maren 1794, Sophie 1796, Anna 1800.	GF. 1787-1819
Peder Jensen (Stryger), f. 1789, forgængers søn, d. 1868. 1°, Maren Thomasdatter, f. 1795 på matr. 13 Slemminge, d. 1829. Børn: Jens 1815, Magdalene Sophie 1820, Peder 1822, Karen 1823, Thomas 1825, Peder 1827, Hans 1828. 2°, Lisbeth Frederiksdatter, f. 1806 på matr. 17 Udstolpe, d. 1831. Børn: Frederik 1830. 3°, Sophie Larsdatter, f. 1811, d. 1844. Børn: Maren 1832, Peder 1835, Thomas 1837, Christian 1839, Lisbeth 1842, Lars 1844. 4°, Maren Hansdatter, f. 1816 på matr. 4 Krårup, d. 1899. Hun frikøber gården i 1873 for 8.750 Rd. Børn: Sophie 1846, Niels 1849, Jens 1853, Frederik 1854, Frederik 1857, Sophie 1860.	GF. 1819-1868 GF. 1868-1873 GE. 1873-1887
Jens Pedersen (Stryger), f. 1853, forgængers søn, d. 1892. Sidsel Catrine Hansen, 1°, f. 1857 på matr. 20 Kalø. Børn: Johanne Dorthea 1888, Hans Peder Martin 1889.	GE. 1887-1892 GE. 1892-1894
Hans Pedersen (Stryger), f. 1858 i Herritslev. Sidsel Catrine Hansen, 2°, f. 1857, forgængers enke.	GE. 1894-1904
Rasmus Pedersen (Romme), f. 1870 i Herritslev. Hansine Margrethe Caroline Romme, f. 1878. Børn: Marie 1897, Pouline 1899, Laurids 1902, Anna 1904, Karl 1906, Jenny 1907, Ejvind 1908, Sofus 1910.	GE. 1904-1916
Rasmus Julius Hansen.	GE. 1916-1919
Christen Hansen.	GE. 1919-1920
Christen Christensen Rytter.	GE. 1920-1922
Sophus Nielsen, f. 1893 i Hillested, d. 1965. Erna Pedersen, f. 1896 i Nykøbing F., d. 1953. Børn: Gunnar 1923, Kjeld 1926.	GE. 1922-1960
Johs. Hovmand, nedlagt som selvstændig landbrug. Jorden lagt ind under matr. 4 Slemminge, se denne.	GE. 1960

Aftægtskontract

mellem Selveiergaardmand Peder Pedersen Store Slemminge og hans Stedmoder Maren Pedersdatter sammesteds.

1. Jeg Maren Pedersdatter tilstaaer herved, at ligesom jeg til Fordel for min Stedsøn Peder Pedersen har afstaaet min Fæsteret til Gaarden Matr. Nr. 6 i Slemminge By og Sogn hvilken Gaard han derefter har afkjøbt Grevskabet Hardenberg Reventlow, saaledes har jeg ogsaa til ham afstaaet alt mit eiende Løsøre Ind- og Udbo. Intet i nogen Maade undtaget. Til Gjengjæld herfor forpligter jeg Peder Pedersen herved mig og efterfølgende Eiere af Gaarden til at yde min Stedmoder Maren Pedersdatter, saalænge hun lever forsvarlig Aftægt, saaledes nærmere nedenfor er bestemt.

2. Saalænge min Stedmoder hermed er tilfreds nyder hun sin Aftægt i Fællig med mig og min Familie og forsynes paa denne Maade med forsvarlig Huusly og Kost af Spise og Drikke, Samt ydes Vadsk og Pleie, Lys og Varme samt andre Fornødheder og Bekvemmeligheder, saaledes som jeg og min Familie erholder det, saa er jeg og forpligtet til at levere hende de fornødne Klæder.

3. Skulde min Stedmoder imidlertid ønske sin Aftægt særskilt præsteret, skal jeg, eller en mulig senere Eier af Gaarden være forpligtet til, til den første Mortensdag, som indtræffer et Fjerdingaar efter at hun har det kjendeligt givet mig dette sit Ønske, at overlade hende til fri Bolig og Afbenyttelse enten i Gaarden eller i en særlig Bygning bestaaende af 1 Stue, 1 Kammer, Kjøkken, med egen Indgang, Loftsrum og fornøden Rum til Brændsel, hvilken Lejlighed af mig og efterfølgende Eiere af Gaarden forsvarlig vedligeholdes baade inde og udvendig, saalænge hun lever. Endvidere overlader min Stedmoder til fri Afbenyttelse et stk. Havejord stor ca. $\frac{1}{2}$ skp. Land. Til Brug under Aftægten er jeg fremdeles pligtig at levere 1 Sengested, 3 Dynner, 3 Hovedpuder, 2 Lagen, 2 Bænke, 2 Stole, 1 Dragkiste, 1 Klædekiste, 1 Skab, 1 Kakkelovn, 1 Stueuhr, 1 Kjæddel, 2 Gryder, 2 Kaffekjedler, 1 Øreballie, 2 Spande, 2 Bøtter, 4 Fade, 3 Potter, 6 Tallerkner. Saa snart min Stedmoder flytter ind i Aftægtslejligheden for særskilt at nyde sin Aftægt, er jeg Peder Pedersen og efterfølgende Eiere af bemeldte Gaard forpligtet til at levere hende frit leve-

ret: aarlig 3 Td. Rug, 3 Td. Byg, 1 Td. Hvede, 1 Skp. hvide Ærter, 1 Skp. graae Ærter, 1 levende Svin paa 8 Lpd. slagtet Vægt, 3 Lpd. Oxekjød, 6 fede Gjæs, 8 Pund Talg, 4 Pund Humle, og 1 Td. Kartoffler. Endvidere 1 Favn tørt Bøgebrænde, 4 Læs Formtørv a. 3000 Stk. pr. Læs, og naar der er Frugt ved Gaarden $\frac{1}{2}$ Td. Æbler og 1 Skp. Pærer, samt 7 Alen Hørlærred, og 60 Rdl. i Penge. Samtlige Præstationer blive at yde forud og leveres halvdelen af Pengene og Kornet hvert Aars 1 November og 1 Mai, Brænde og Tørv inden hvert Aars første August, men første Gang naar min Stedmoder flytter ind i Aftægtslejligheden, Frugten naar den er moden, Kjød og Flæsk til sædvanlige Slagtetid og de øvrige Ydelser i Løbet af Efteraaret. Fremdeles er jeg pligtig at levere aarlig 6 Lpd. Smør med 8 Pd. maanedlig efter Paakrav og i Tiden fra 1 Mai til 1 November daglig 2 Potter nymalket Mælk og fra 1 November til 1 Mai 1 Pot nymalket Mælk daglig, samt endelig at fodre og græsse for min Stedmoder 2 Faar med Grøde mellem mine egne. Alt bliver at levere med sunde og forsvarlige Varer. Naar fornødent gjøres er jeg pligtig at fremskaffe min Stedmoder fornødent Hjælp og Pleie, samt Medicin og Lægehjælp i Sygdomstilfælde, ligesom jeg ogsaa er pligtig til naar hun ved Døden afgaaer at besørge og bekoste hendes anstændige Begravelse efter Egnens Skik og Brug.

4. Til Sikkerhed for Aftægten meddeler jeg Peder Pedersen herved min Stedmoder Peder Jørgensen Enke Maren Pedersdatter Prioritet og Panteret næst efter 9200 Rd. i den mig tilhørende Gaard Matr. Nr. 6 i Slemminge By og Sogn af Hartkorn 6 Td. 1 Fj. $\frac{1}{4}$ Alb., Gl. Skat 37 Rd. 37 Sk. med derpaa værende Bygninger, disses Assurancesum, samt de af Ejendommen gaaende Leie og anden Interesse.

5. Til Efterretning med Hensyn til det stemplede Papir beregnes Aftægten efter Kapiteltaxt og gangbar Pris saaledes :

	Rd.	Mark	Skilling
1 Td. Hvede a. 7 Rd. 2 M. 12 Sk.	7	2	12
3 Td. Rug a. 5 Rd. 4 M. 11 Sk.	17	5	1
3 Td. Byg a. 5 Rd. 2 Sk.	15	-	6
1 Skp. hvide Ærter	-	4	15
1 Skp. graae Ærter	-	4	13
1 fedt Svin	33	-	-
2 Lpd. Oxekjød a. 2 Rd. 4 M.	8	-	-
6 fede gjæs a. 2 Rd. 2 M,	15	-	-
8 Pd. Talg	1	-	-
4 Pd. Humle a. 3 M.	2	-	-
2 Tdr. Kartoffler a. 2 Rd. 3 M.	5	-	-
1 Favn Brænde	8	-	-
4 Læs Tørv a. 3 Rd.	12	-	-
½ Td. Æbler	2	-	-
1 Skp. Pærer	-	3	-
7 Alen Hørlærred a. 2 M.	2	2	-
6 Lp. Smør a. 5 Rd.	30	-	-
274 Kander Mælk a. 6 Sk.	17	-	12
Foder og Græs til 2 Faar	4	-	-
Penge	60	-	-
Hjælp, Pleie og Huusly	10	-	-
Ialt	257	5	1
Det 5 dobbelte Beløb udgjør	1289	4	7
Begravelse	30	-	-
Ialt	1319	4	7

Til Bekræftelse underskrives nærværende Contract, der forbliver i mit Marie Pedersdatters Væрге, der meddeles Peder Pedersen en bekræftet Gjenpart af samme, af os begge i Vidners Overværelse.

p.t. Hardenberg den 19 Marts 1870. Maren Pedersdatter. Peder Pedersen.

Til Vitterlighed: Grønbek. Jens Pedersen.

Da min Stedsøn, Gaardeier Peder Pedersen i Store Slemminge har afhændet 15 Td. Land af det mig ved nærværende Undertægtscontract stillede Pant for Undertægts rette Ydelse, saa meddeler jeg hermed Samtykke til at bemeldte 15 Td. Land, som ifølge Indenrigsministeriets Udstykningsapprobation af 30 September 1871 er ansatte til Hartkorn 2 Td. 1 Fjk. 1 Alb. og Gl. Skat 12 Rd. 62 Sk. maa udgaa af Pantet saaledes at jeg for Contractens Opfyldelse nyder Sikkerhed i Hovedparcellen Matr. 6 a i Store Slemminge af Hartkorn 3 Td. 7 Skp. 3 Fjk. 2 1/4 Alb. og Gl. Skat 24 Rd. 71 Sk. med derpaa værende Bygninger, disses Assurancesum, samt al af Eiendommen gaaende Leie og anden Interesse, alt opefter 2900 Rd. som Grevskabet Hardenberg Rentflow har indestaende paa 1 Prioritet i Hovedparcellen.

Slemminge den 16 Januar 1872. Maren Pedersdatter m. f. p.

Til Vitterlighed: Hans Pedersen. Christen Hansen.

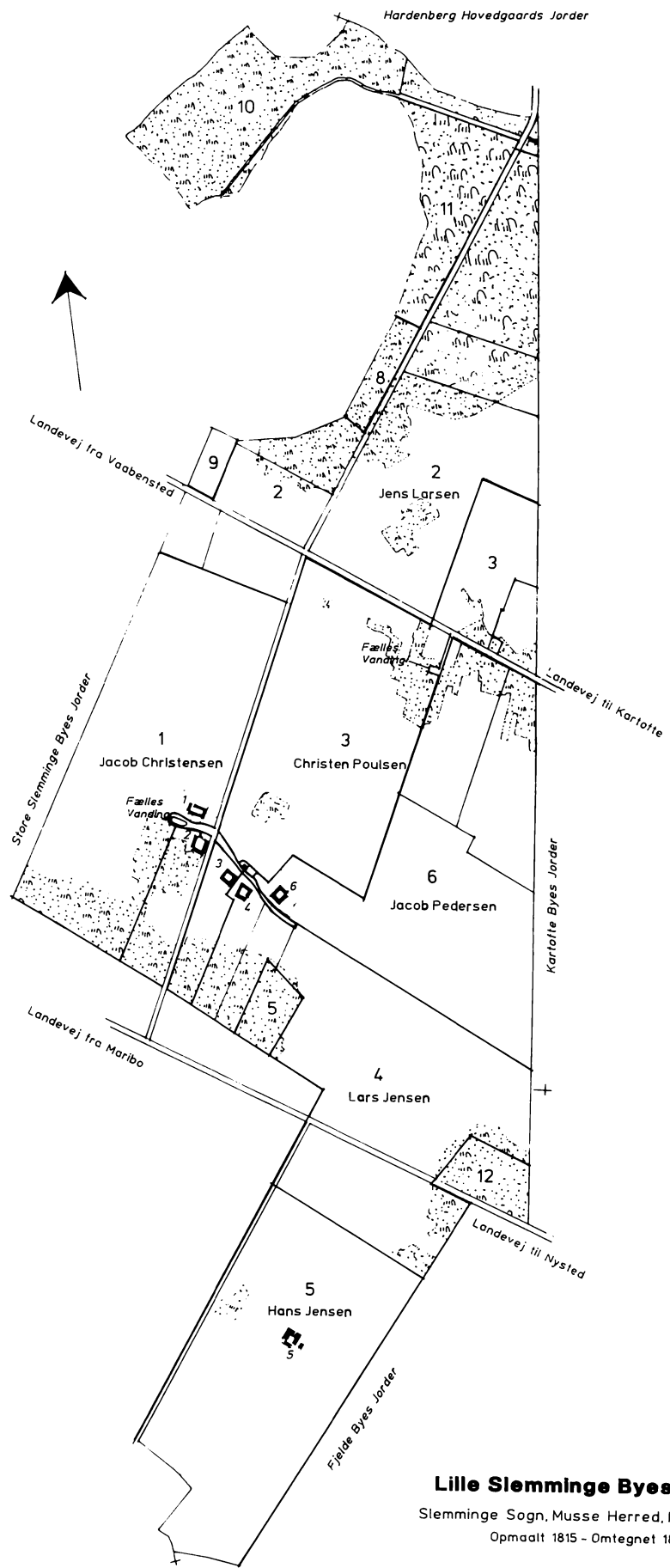

Lille Slemminge Byes Jorder
 Slemminge Sogn, Musse Herred, Maribo Amt.
 Opmaalt 1815 - Omtegnet 1862

Kopieret 1992 af C.H.N.

Matr. nr. 1 Ll. Slemminge

"Kærhave" Ll. Slemmingevej 12

Peder Pedersen (Holse), fæster gården før 1650. N. N. f. 1638, d. 1698. Børn: Peder, Hans, Anna, Maren.	GF. 1650-1695
Hans Pedersen (Holse), forgængers søn, fæster også efter 1732. 1°, Johanne Hansdatter, d. 1718. Børn: Hans 1696, Abelone 1697, Niels 1698, Peder 1699, Karen 1702, Birthe 1704, Jens 1705, Svend 1709. 2°, Elisabeth (Nielsdatter ?), d. 1741. Børn: Jørgen 1719, Johanne 1721, Karen 1728.	GF. 1695-1732
Christen Nielsen (Holse), er fæster fra ca. 1737, d. 1746. Maren Lauritsdatter, 1°, f. 1714 på matr. 2 Kartoffe. Børn: Laurs 1737, Barbara 1741, Kirsten 1743, Niels 1745, Elisabeth 1746.	GF. 1737-1746
Christen Jacobsen (Holse), f. 1720 på matr. 5 Fjelde, d. 1789. Maren Laursdatter, 2°, forgængers enke, d. 1790. Børn: Ellen 1749, Christen 1750, Peder 1752, Jacob 1752, Jørgen 1754, Ellen 1755.	GF. 1746-1786
Jacob Christensen (Holse), f. 1752, forgængers søn, d. 1825. Sidsel Hansdatter, f. 1761 på matr. 11 Kartoffe, d. 1830. Børn: Ellen 1786, Hans 1788, Maren 1790, Christen 1793, Lars 1796, Ane 1800.	GF. 1786-1825 GF. 1825-1827
Christen Jacobsen (Holse), f. 1793, forgængers søn, d. 1865. Johanne Christensd. f. 1805 på matr. 20 Våbensted, d. 1888. Børn: Jacob 1827, Sidsel 1834, Maren 1836, Karen 1842, Christen 1790.	GF. 1827-1865 GF. 1865-1867
Jørgen Rasmussen (Holse), f. 1839 i Krønge, d. 1926. Han frikøber gården i 1867 for 9.000 Rd. (Veteran fra 1864). Maren Christensdatter, f. 1836, forgængers datter, d. 1909. Børn: Ane 1867, Christen 1877.	GE. 1867-1909
Christen Rasmussen (Holse), f. 1877, forgængers søn, d. 1969. Alma Theresia Johansen, f. 1885 i Sdr. Kirkeby. d. 1930. Børn: Ejner Christian 1906, Peder Martin 1907, Maren Johanne 1909, Poul 1911, Cathrine 1915, Karen Cecilie 1917, Frederik 1918, Hans Jørgen 1923, Helge 1925.	GE. 1909-1926
Lars Adolf Larsen, f. 1900 på matr. 11 Radsted, d. 1979. Gården genopbygget efter brand i 1934. Ingeborg Andersen, f. 1900 i Krungerup, d. 1992.	GE. 1926-1938
Ejner Skaaning, f. 1910 i Thorkildstrup. Karen Larsen, f. 1915 i Lillebrænde. Børn: Jens 1941, Knud Ole 1942, Torben 1954.	GE. 1938-1967

Knud Ole Skaaning, f. 1942, forgængers søn.
Bodil Sørensen, f. 1941 i Holme v. Århus.
Børn: Birgitte 1973, Marianne 1975.

GE. 1967-

Matr. nr. 2 Ll. Slemminge

"Skovlund" Ll. Slemmingevej 21

- Oluf Pallesen, d. 1744. GF. 1705-1744
1°, Agathe N. d. 1724.
2°, Maren Eriksdatter, 1°.
Børn: Karen 1725, Palle 1728, Rasmus 1732, Maren 1733,
Margrethe 1735, Erik 1740.
- Mads Rasmussen (Been), f. på matr. 11 Kartoffe, d. 1754. GF. 1744-1754
Maren Eriksdatter, 2°, forgængers enke.
Børn: Oluf 1745.
- Knud Christensen (Been), f. 1722, d. 1779. GF. 1754-1779
1°, Maren Eriksdatter, 3°, forgængers enke, d. 1758.
2°, Ellen Pedersdatter, 1°, f. 1740 på matr. 5 Fjelde.
Børn: Maren 1759, Karen 1761, Karen 1763, Else 1768, Maren 1770,
Ellen 1773, Johanne 1776, Anne 1779.
- Jens Larsen (Been), f. 1751 på matr. 34 Radsted, d. 1816. GF. 1780-1816
1°, Ellen Pedersdatter, 2°, forgængers enke, d. 1813.
Børn: Knud 1780, Laura 1784.
2°, Anna Jørgensdatter, 1°, f. 1782 på matr. 7 i Fjelde.
Børn: Jørgen 1814.
- Lars Andersen (Been), f. 1783 på matr. 34 Radsted, d. 1854. GF. 1817-1854
Han ægter sin farbroders enke.
1°, Anna Jørgensdatter, 2°, forgængers enke, d. 1828.
Børn: Ellen 1818, Karen 1820, Sidsel 1821, Ane Margrethe 1824,
Maren 1828.
2°, Karen Jacobsdatter, f. 1806 matr. 6 Ll. Slemminge, d. 1854.
Børn: Jens 1831, Peder 1833, Anders 1836, Karen 1838, Maren 1841.
- Jens Larsen (Been), f. 1831, forgængers søn, d. 1922. GE. 1855-1888
Han frikøber gården i 1855 for 12.000 Rd.
Maren Jørgensdatter, f. 1828 på matr. 34 i Radsted, d. 1888.
Børn: Karen 1853, Ane Sophie 1856, Maren Kirstine 1858,
Lars Peder 1862, Jørgen 1865.
- Lars Peder Jensen (Been), f. 1862, forgængers søn. GE. 1888-1894
Han fæster i 1894 matr. 1, Kamperhavegaard, se denne.
- Julius Thorsen, f. 1856 i Kettinge, ejer også Thorsens Mølle, d. 1942. GE. 1894-1926
Anna Dorthea Nielsen, f. 1866 i Skovlænge, d. 1924.
Børn: Niels Peder 1890, Karl Johannes 1891, Emilie 1893,
Poul 1894, Alfred 1895, Jens Kristian 1897, Hans 1898,
Hansine 1900, Sophus 1901, Harald 1901, Jenny 1904,
Sophus 1908, Harald 1910.

Alfred Thorsen, f. 1895, forgængers søn, d. 1942. Elisabeth Jørgensen, f. 1902 i Lundby sogn, d. 1930. Børn: Ruth Birgit 1928, Grethe Nora 1930.	GE. 1926-1937
Ejvind Hansen, f. 1914, d. 1992. Valborg Jørgensen, f. 1916, d. 1969. Børn: Eva 1939, Lis Grethe 1943, Villy 1947.	GE. 1937-1972
Jørn Valdemar Wrede Skaaning, f. 1934 på matr. 6 Ll. Slemminge. Solveig Jørgensen, f. 1936 i København. Børn: Niels 1956, Jan 1957, Susanne 1963.	GE. 1972-

Matr. nr. 3 Ll. Slemminge

Ll. Slemmingevej 41

Hans Jørgensen, født 1692 på matr. 7 Fjelde, d. 1719. Gården hører under godset Engestofte. Inger Christophersdatter, 1°. Børn: Margrethe 1718.	GF. 1715-1719
Peder Hansen, født i Buderup. Inger Christophersdatter, 2°, d. 1736. Børn: Hans 1720.	GF. 1720-1736
Lars Hansen. N. N. Børn: Maren 1737, Christen 1740.	GF. 1736-1771
Peder Christensen, f. 1715, d. 1784. 1°, N. N. Børn: Niels, Hans. 2°, Johanne Rasmusdatter, f. 1727 på matr. 8 Fjelde, d. 1807. Børn: Karen 1751, Oluf 1752, Christian 1754, Karen 1756, Rasmus 1758, Rasmus 1759.	GF. 1771-1778
Christen Poulsen (Løie), f. 1747, var landsoldat indtil 1778, d. 1834. Er søn af Poul Løie i Brandstolpe. Karen Pedersdatter, f. 1756, forgængers datter, d. 1838. Børn: Anne Margrethe 1777, Christen 1779, Karen 1780, Sidsel 1782, Anna 1783, Anna 1785, Povel 1787, Peder 1790, Anna 1792, Bodil 1797, Niels 1798. Efter jordebogen 1789 hører gården nu under Krenkerup.	GF. 1778-1817
Poul Christensen (Løie), f. 1787, forgængers søn, d. 1870. Vilhelmine Hemmingsdatter, f. 1787 i Radsted, d. 1856. Børn: Hanne 1813, Dorthe 1817, Peder 1818, Kirsten 1820, Sidsel 1822, Rasmus 1827, Dorthe 1831.	GF. 1817-1842
Peder Poulsen (Løje), f. 1818, forgængers søn, d. 1899. Katrine Nielsdatter, f. 1818 i Hillested sogn, d. 1890. Børn: Jørgen Rasmussen, f. 1839 i Krønge, hendes søn, Karen 1843, Christen 1845, Else 1849, Frederik 1856.	GF. 1842-1890

Frederik Pedersen Løje, f. 1856, forgængers søn, d. 1927. Han frikøber gården i 1890 for 24.000 kr. Ane Marie Gertrud Jensen, f. 1870 på matr. 3 Kartoffe, d. 1953. Børn: Jensine Christine 1896, Poul 1900, Vilhelmine 1906, Hans Peder 1908.	GE. 1890-1927 GE. 1927-1932
Hans Peder Pedersen Løje, f. 1908, forgængers søn, d. 1980. Laura Richter, f. 1911 i Ajstrup, (Jylland), d. 1959. Børn: Frede 1934, Inge 1936, Erik 1939, Thilde 1942, Hans Helge 1949.	GE. 1932-1961
Ernst Madsen, f. 1928 i Humble på Langeland. Metha Signe Christiansen, f. 1936 i Tårs. Børn: Inger 1953, Britta 1957, Sussi 1961, Yvonne 1965, Henry 1967.	GE. 1961-

Matr. nr. 4 Ll. Slemminge

Christopher Clausen. Karen Jørgensdatter, f. 1690 på matr. 7 i Fjelde. Børn: Karen 1710, Claus 1711, Maren 1716.	GF. 1708-1718
Oluf Pedersen (Bruusen). N. N. d. 1736. Børn: Anna 1721, Peder 1724, Morten 1728, Morten 1729, Anna 1730.	GF. 1718-1736
Jens Jacobsen (Kamper), f. 1706 på matr. 5 Fjelde, d. 1784. 1°, N. N. d. 1737. 2°, Dorthe Laursdatter. 3°, Margrethe Nielsdatter, f. 1714, d. 1771. Børn: Anna 1735, Karen 1738, Laurs 1740, Ellen 1741, Maren 1743, Maren 1745, Laurs 1746, Jacob 1748, Lars 1751, Jørgen 1751.	GF. 1737-1772
Lars Jensen (Kamper), f. 1751, forgængers søn, d. 1800. Kirstine Jørgensdatter, f. 1751, d. 1819. Børn: Jørgen 1774, Rasmus 1776, Karen 1778, Dorthea 1780, Anne 1783, Jens 1788, Rasmus 1790, Peder 1790 (tvillinger).	GF. 1772-1800 GF. 1800-1819
Jens Larsen, f. 1788, forgængers søn, d. 1831 som indsidder. Sophie Pedersdatter, f. 1785 på matr. 14 Slemminge. Børn: Maren 1811, Karen 1814, Lars 1817, Peder 1820, Kirsten 1820, Ellen 1822, Jørgen 1825.	GF. 1820-1824
Hans Madsen, f. 1800 på matr. 3 Krungerup, d. 1836. 1°, Maren Jørgensdatter, f. 1798, d. 1829. Børn: Mads 1824, Maren 1826, Lars 1829. 2°, Ellen Jacobsdatter, 1°, f. 1805 på matr. 15 Radsted L. Børn: Margrete 1831, Jørgen 1831, Karen 1833, Margrete 1835.	GF. 1824-1836

Jørgen Jensen, f. 1814 på matr. 2 Ll. Slemminge, d. 1855. Ellen Jacobsdatter, 2°, forgængers enke, d. 1884. Børn: Jens 1837, Hans 1839, Jørgen 1841, Kirstine 1843, Ane 1846, Karen 1848.	GF. 1836-1855 GF. 1855-1870
Jens Jørgensen, f. 1837, forgængers søn, d. 1902. Han frikøber gården i 1870 for 9.550 Rd. 1°, Ane Pedersdatter, f. 1834, d. 1872. Børn: Ane Christine 1872, døbes samme dag, som moderen begravnes. 2°, Ane Nielsdatter, f. 1842 i Kettinge sogn, d. 1901. Børn: Karen Jørgine 1876, Bertina 1879, Jørgen 1881, Eline 1883, Niels Peder 1885, Ferdinand 1887.	GE. 1870-1902
Frederik Pedersen (Rej).	GE. 1903-1903
Lars Christen Madsen, f. 1870 i Svendborg amt. Ane Margrethe Rasmussen, f. 1875, i Herritslev. Børn: Laura Sidsel 1904, Esther Hedvig 1909.	GE. 1904-1914
Hans Peder Rasmussen. Sammenlægges med "Østergaard" matr. nr. 7 Slemminge, se denne.	GE. 1914-

Matr. nr. 5 Ll. Slemminge

Sortebyvej 7

Palle Hansen, d. 1717, fæster formentlig også før 1688. Anne Jørgensdatter, d. 1716. Børn: Maren 1699, Jørgen 1702, Maren 1704, Knud 1707, Anne 1713.	GF. 1688-1717
Peder Hansen (Holse), d. 1758. N. N. d. 1766. Børn: Margrethe 1718, Hans 1820, Kirsten 1732, Anne 1736, Maren 1741.	GF. 1717-1753
Jens Hansen (Holse) af Radsted, f. 1722, d. 1798. Anne Margrethe Pedersd. f. 1736, forgængers datter, d. 1805. Børn: Hans 1754, Niels 1756, Peder 1758, Jørgen 1761, Christen 1769.	GF. 1753-1798
Hans Jensen (Holse), f. 1754, forgængers søn, d. 1816. Anne Jørgensdatter, f. 1771 i Maribo Lds. Børn: Jens 1798, Jørgen 1800, Niels 1802, Christen 1805, Rasmus 1807, Ane Margrethe 1809, Maren 1813.	GF. 1799-1816 GF. 1816-1818
Lars Andersen (Holse), f. 1791 på matr. 6 Ll. Slemminge, d. 1873. Gården udflyttes i 1822. Han frikøber gården i 1870 for 10.500 Rd. 1°, Ane Jørgensdatter, 2°, forgængers enke, d. 1853. 2°, Sidsel Larsdatter, f. 1821 på matr. 2 Ll. Slemminge, d. 1903. Børn: Ane 1854, (død), Jørgen 1856.	GF. 1818-1870 GE. 1870-1873 GE. 1873-1881

Jørgen Larsen (Holse), f. 1856, forgængers søn, d. 1931. Gården genopført efter lynbrand i 1901. 1°, Dorthea Hansen, f. 1859 på matr. 2 Olstrup, d. 1893. Børn: Anna Laurina 1881, Karl Valdemar 1883, Georg Rudolf 1886, Martha Augusta 1888, Axel 1891, Marie Vilhelmine 1891. 2°, Maren Rasmussen, f. 1854 matr. 7 i Fjelde, d. 1937.	GE. 1881-1919
Valdemar Holse, f. 1883, forgængers søn, d. 1959. Margrethe Pedersen, f. 1887 i Kartoffe, d. 1979. Børn: Villy 1913, Edmund 1918, Arne 1921, Rigmor 1926, Jørgen 1931.	GE. 1919-1959 GE. 1959-1967
Holger Clausen, f. 1920 i Herritslev. Rigmor Holse, f. 1926, forgængers datter. Børn: Irene 1953, Judith 1957.	GE. 1967-

Matr. nr. 6 Ll. Slemminge

"Østerlund" Slemmingevej 37

Peder Brusen, fæster gården før 1694. 1°, N. N. d. 1693. Børn: Oluf 1693. 2°, Cathrine Jeppesdatter, d. 1698. Børn: Mads 1694, Maren 1696, Hans 1698. 3°, N. N. Børn: Maren 1700, Kirsten 1701.	GF. 1694-1726
Mads Pedersen (Brusen), f. 1694, forgængers søn, d. 1756. Margrethe Lauritsdatter, 1°, f. 1705 på matr. 2 Kartoffe. Børn: Hans 1723, Bruus 1725, Jørgen 1727, Maren 1730, Laurs 1733, Catharina 1736, Lauritz 1738, Christen 1742.	GF. 1726-1756
Claus Pedersen (Brusen), f. 1728 på matr. 14 Ud Stolpe, d. 1776. 1°, Margrethe Lauritsdatter, 2°, forgængers enke, d. 1757. 2°, Karen Jensdatter, 1°, f. 1738 på matr. 4 L. Slemminge, d. 1789. Børn: Peder 1758, Hans 1760, Jens 1763, Maria 1765, Rasmus 1767, Niels 1769, Jacob 1772, Dorthe 1772.	GF. 1756-1776
Anders Rasmussen (Suhr), f. 1750 på matr. 6 Kartoffe, d. 1794. 1°, Karen Jensdatter, 2°, forgængers enke, d. 1789. Børn: Claus 1777, Marie 1780. 2°, Margrethe Jørgensdatter, 1°, f. 1767 på matr. 8 Fjelde. Børn: Jørgen 1790, Lars 1791.	GF. 1776-1794
Jacob Pedersen (Kamper), f. 1759 på matr. 5 i Fjelde, d. 1827. Margrethe Jørgensdatter, 2°, forgængers enke, d. 1856. Børn: Peder 1795, Anna 1796, Peder 1799, Birthe 1804, Karen 1806.	GF. 1795-1827
Peder Jacobsen (Kamper), f. 1799, forgængers søn, d. 1833. Maren Hansdatter, 1°, f. 1807 i Kartoffe. (Datter af bysmed, Hans Hansen i Kartoffe). Børn: Ane 1827, Jacob 1829, Peder 1833.	GF. 1827-1833 GF. 1833-1835

Peder Jørgensen (Kamper), f. 1807 på matr. 3 Hejrede, d. 1892. Maren Hansdatter, 2°, forgængers enke, d. 1864. Børn: Jørgen 1836, Sidsel 1838, Hans 1841, Karen Marie 1845.	GF. 1835-1870
Hans Pedersen (Kamper), f. 1841, forgængers søn, d. 1927. Han frikøber gården i 1870 for 7.100 Rd. Sidsel Hansen, f. 1851, d. ca. 1928, datter af Hans Madsen, Udstolpe. Børn: Maren 1868, Hans 1871, Anna 1873, Jørgen 1875, Karen 1878, Kirsten 1880, Hansine 1884, Margrethe 1888, Frederikke 1891, Martha 1894.	GE. 1870-1927
Valdemar Henrik Skaaning, f. 1904 i Skørringe, d. 1945. Ragnhild Wrede, f. 1906 i Hillested, d. 1969. Børn: Jørn Valdemar 1934.	GE. 1928-1945 GE. 1945-1969
Jørn Valdemar Wrede Skaaning, f. 1934, forgængers søn. Nuværende ejer af matr. 2 Ll. Slemminge, se denne.	GE. 1970-1978
Niels Valdemar Wrede Skaaning, f. 1956, forgængers søn. Anni Larsen f. 1956 på Fakse Ladeplads. Børn: Svend Erik 1978, Hans Henrik 1979, Jens Kristian 1984.	GE. 1970-

Matr. 7 Ll. Slemminge

"Grønlandgaard", Thorsensvej 16.

Rasmus Arildsen, f. 1863 på matr. 9 i Tårs. Emma Eline Arildsen, f. 1873 i Åstrup. Børn: Helene 1907, Gudrun 1908.	GE. 1895-1940
Hans Oluf Olesen, f. 1912 på matr. 11 Majbølle. Ida Hansen, f. 1920 på Hassagergaard, Maribo Lds. Børn: Birthe 1941, Claus 1942, Morten 1945, Søren 1946, Anders 1948, Kirsten 1950, Jørgen 1955.	GE. 1940-1975
Anders Stentebjerg-Olesen, f. 1948, forgængers søn. Birgit Hartvig Larsen, f. 1951 på Næsgaard. Børn: Lise 1979, Lene 1981. Er også ejer af "Anevænge" matr. 1 Krårup, Krårupvej 13.	GE. 1975-

Gården består (1993) af matr. 7 Ll. Slemminge samt tidligere matr. 2, 9 og 10 af Kartoffe. Den oprindelige gård matr. 9 lå i Kartoffe. Den blev i 1893 købt af Rasmus Arildsen. I 1895 købte han matr. 7 Ll. Slemminge (mindre landejendom), hvor han lod de nye bygninger opføre. I 1910 tilkøbtes så yderligere matr. 10 Kartoffe, og senest blev matr. 2 Kartoffe tillagt. Matr. 7 var i året 1871 frikøbt fra Krenkerup af husmand Jacob Rasmussen for 800 Rd. Hans fader Anders Christensen havde haft den i fæste siden 1832.

Hovedgården "Nørregaard"



Nørregaard eller Ughestorp, et navn der senere blev til Udstolpe, blev første gang omtalt ved et skifte i 1380, da den ejedes af Peder Jensen og blev tilskødet broderen Niels Jensen. Sidstnævnte døde imidlertid i 1386, og hans enke Mette Madsdatter Ketelbod besad derefter adelsgården sammen med døtrene Mette og Kirsten. Gården lå på daværende tidspunkt nærmere Udstolpe by. Ved moderens død i 1394 tilfaldt gården Mette, der var gift med Henneke Godow. Deres ægteskab har antageligt været barnløst, da gården i 1417 tilfaldt søsteren Kirsten, der på det tidspunkt sad som enke efter Jens Jepsen Skave. Kirsten Jepsen Skave ejede Ughestorp til sin død i 1432, hvorefter den gik i arv til hendes tre sønner.

Den ældste, hvis navn er ukendt, ejede gården til 1449. Lasse Skave var den næste i rækken, og han stod som ejer indtil 1452. Fra 1452 og til ca. 1480 var det den tredje søn, Jep Skave, der var ejer af Ughestorp, og han omdøbte den til Nørregaard, senere Nørregaard, hvilket betyder gården i byens nordlige ende.

Adelsgården gik i arv til datteren Hylle, gift med Evert Truidsen Rosensparre, der døde i 1504. Hylle drev gården videre og efterlod den ved sin død til datteren, hvis navn er ukendt. Hun var gift med Hans Juel, og det er antageligt i deres tid, at gården blev flyttet længere nord på til dens nuværende beliggenhed. Efter deres død tilfaldt Nørregaard datteren, Gedske Hansdatter Juel, der blev gift med Lauritz Jensen Baden.

Deres søn, admiral Hans Lauritzen Baden, der var gift med Karine Gyldenstjerne arvede gården i 1564. Om admiralens sørgelige skæbne fortælles, at han havde befaling over den dansk-norske flåde, der under Den nordiske Syvårskrig var kommet i kamp med svenskerne i slaget ved Gulland (Gotland). Slaget endte uafgjort med tab af blandt andre en norsk adelsmand, underadmiral Christoffer Mogensen, og flådens andre adelsmænd ville absolut give nordmanden en standsmæssig begravelse i Visby den næste dag. Trods advarsler om flådens farlige beliggenhed tæt under den klippefulde kyst og tegn på

optrækkende storm, gennemførtes begravelsen standsmæssigt. Næppe var ligfølget kommet ombord igen, før stormen brød løs med det resultat, at 16 af de største skibe blev slået til vrage mod klipperne og samtlige besætninger, ialt 6-7000 mand, druknede, heriblandt Hans Lauritzen Baden. Admiralens lig drev senere i land og blev ført til Lolland og gravsat i Slemminge kirke.

Enken Karine Gyldenstjerne førte Nørregaard videre indtil sin død i 1590, hvorefter den gik i arv til sønnen Christen Hansen Baden, der fik tjeneste hos kongen som hofjunker. Denne tjeneste endte imidlertid brat, da han efter at være kommet i klammeri med en anden adelsmand, Peder Rud til Fuglsang, dræbte denne. Af frygt for straf rømte Christen Baden af landet. Uagtet drabet syntes at være sket i nødværge, førte forhandlingerne mellem de to adelslægter ikke til noget resultat, og først ved Christen den Fjerdes mellemkomst i 1598 kunne Christian Baden få frit lejde og vende hjem. Han deltog senere i Kalmarkrigen og blev af kongen udnævnt til lensmand på Kronborg. Christen Baden døde i 1618 som ugift, og Nørregaard gik derefter i arv til søsteren, Anna Hansdatter, enke efter Eutachius v. Thumen.

Hun solgte gården i 1632 til Palle Rosenkrantz til Krenkerup, der senere gik i arv til svigersønnen Chr. Skeel. Han mageskiftede eller solgte Nørregaard til Jabst Pappenheim til Søholt, der igen overlod den til svigersønnen, den bremiske adelsmand Otto Josva v. Korff og hans hustru, Magdalene Sybille v. Pappenheim i 1660. Deres historie er både sørgelig og romantisk. Korff var en ubarmhjertig tyrann, der mishandlede hustruen på det groveste og beskyldte hende for utroskab, skønt hun havde født ham syv børn. I 1669 havde Korff købt Engestofte af Tønne Juel, men det kneb med betalingen allerede ved første

termin, og Korff blev sat i gælds fængsel. Her sendte han en klage over til kongen over sin hustru, som han beskyldte for at stå i forhold til tjenestefolkene og at have overtalt skytten til at dræbe Korff under en jagt. Hustruen blev ligeledes beskyldt for at have taget en kniv med i seng i den hensigt at aflive ægtemanden.

Magdalenes broder, Christen Pappenheim imødegik klagen på søsterens vegne og betegnede den som løgnagtig og krævede ham dømt. Efter at have tilbragt otte måneder i arrest, blev han løsladt og begyndte straks på nye anklager mod hustruen og påstod, at svogeren og et par andre adelsmænd havde opsøgt ham og gennembanket ham på det grueligste. Sagen kom for højesteret, og den 28. august 1671 faldt dommen, der kom til at lyde på allerstrengeste straf. Men kongen benåede ham senere under forudsætning, at Korff ikke mere måtte vise sig i kongens riger og lande. Korff rejste til Vestindien, men hans landflygtighed varede kun et år, da han på sin hustrus forbøn fik lov til at vende tilbage og genoptage samlivet på Nørregaard. Men efter tre år myrdede Korff sin hustru i 1676, og han blev straks fængslet, dømt til døden og henrettet.

Nørregaard blev herefter solgt til grev Christian Ditlev Reventlow til Christianssæde og Brahetrolleborg. Han ægtede senere Christen Skeels enke, Benedicte Margrethe Brockdorf, og kom således også i besiddelse af Krenkerup. I 1736 oprettede han stamhuset Krenkerup og henlagde Nørregaard herunder. Gårdens historie falder herefter sammen med Hardenbergs.

Nørregaards hovedbygning var opført i 1886, men den er senere nedrevet sammen med de fleste avlsbygninger, bevaret er dog specielt en gammel smedje. Gårdens jorder drives i fællesskab med godset Krenkerups øvrige jorder.

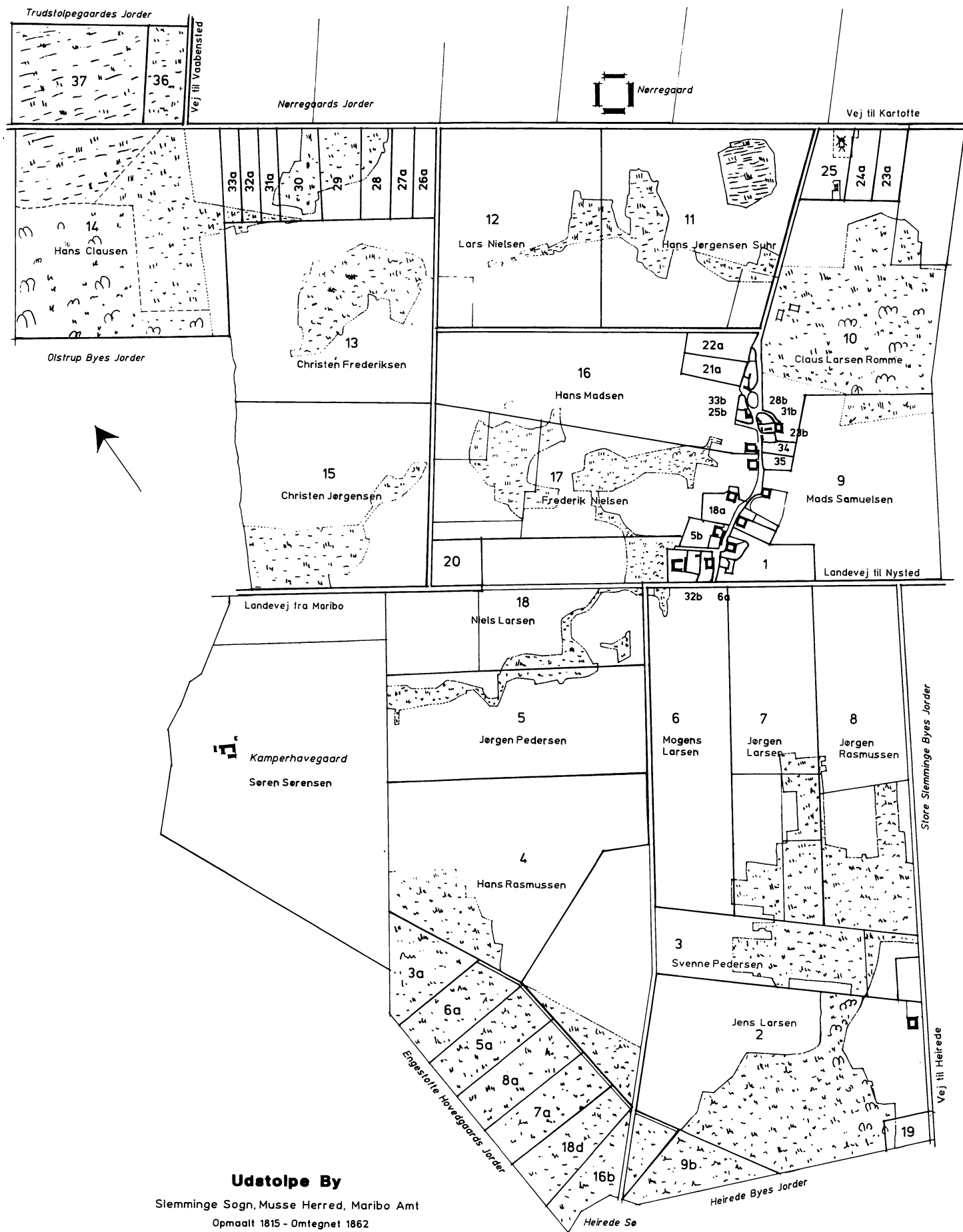

Kopieret 1992 af C.H.N.

Matr. nr. 2 Udstolpe

"Kirkhøjgaard", Hejredevej 18

Hans Bergen, det er antagelig ham, der er fæster i 1688, d. 1695.	GF. -1695
Christen Nielsen (Bergen), d. 1722. Dorethea Hansdatter.	GF. 1695-1722
Niels Nielsen (Bergen), forgængers broder, d. 1757. 1°, Anna Henningsdatter, d. 1733. Børn: Christen 1727. 2°, Maren Micehlsdatter, 1°, f. 1713 på matr. 18 Udstolpe. Børn: Karen 1737, Dorthe 1740, Michel 1743, Anna 1746, Niels 1748, Johanne 1751, Anna 1752, Lars 1754, Christen 1757, Rasmus 1757.	GF. 1722-1757
Bruus Nielsen (Bergen), f. 1720, søn af Niels Brusen, d. 1776. Maren Michelsdatter, 2°, forgængers enke.	GF. 1758-1776
Rasmus Hansen (Skinder), d. 1784. Johanne Clausdatter, f. 1765 på matr. 31 Radsted.	GF. 1776-1784
Lars Mortensen, f. 1744 i Fjelde, tidligere fæster på matr. 6 Udstolpe. 1°, Maren Hansdatter, d. 1785. Børn: Morten 1770, Karen 1771, Maren 1772, Hans 1773, Anna 1775, Maren 1781. 2°, Maren Jørgensdatter, 1°, f. 1761, d. 1792. Børn: Karen 1788, Margrethe 1792.	GF. 1784-1789
Lars Nielsen, indsidder af Radsted, overtager gården efter brand. I Krenkerups jordebog 1793 er gården benævnt "Kirkhøj".	GF. 1789-1796
Peder Jensen (Balle), f. 1746, gården er udskiftet ved overtagelsen. Han var før overtagelse skovfoged i Hegningen. Sidsel Mortensdatter, f. 1751, d. 1808. Børn: Bodil 1772, Jens 1778, Morten 1781, Lars 1784, Maren 1787, Rasmus 1790, Peder 1793.	GF. 1796-1811
Jens Larsen (Balle), f. 1778 i Krungerup, d. 1842. Karen Pedersdatter, f. 1779 på matr. 14 Slemminge, d. 1841. Børn: Rasmus 1810, Hans 1813, Peder 1817, Karen 1819.	Gf. 1811-1842
Rasmus Jensen (Balle) f. 1810 i Krungerup, forgængers søn, d. 1860. Bodil Olsdatter, f. 1820 på matr. 12 Kartoffe, d. 1903. Hun frikøber gården i 1872 for 8.450 Rd. Børn: Jens 1842, Sidsel 1845, Peder 1848, Niels 1852, Jørgen 1856, Hans 1858.	GF. 1843-1860 GF. 1860-1872 GE. 1872-1881
Jens Rasmussen (Balle), f. 1842, forgængers søn, d. 1899. Karen Hansen, f. 1851 i Tingsted, d. 1920. Børn: Tvillinger 1881 (døde), Hans Peder 1883, Bolette 1886.	GE. 1881-1899 GE. 1899-1912
Hans Peder Rasmussen Balle, f. 1883, forgængers søn, d. 1958. I 1913 købes og sammenlægges matr. 13 Slemminge med gården. Sognerådsformand i perioderne 1925-1937 og 1942-1950. Astrid Nielsen, f. 1892, datter af lærer Hans Nielsen, Slemminge, d. 1976. Børn: Erik 1918, Gudrun 1920, Herdis 1920, Thorkild 1923. Ruth 1930.	GE. 1912-1953

Thorkild Balle, f. 1923, forgængers søn. Karen Søndergård, f. 1923 i Dalum. Børn: Jørn 1947, Steen 1950, Erik 1950.	GE. 1958-1978
Erik Balle, f. 1950, forgængers søn. Mariette Israel, f. 1950 i Indonesien.	GE. 1978-

Matr. nr. 3 Udstolpe

"Søborg", Sømosevej 10

Hans Ollesen, d. 1740. Maren Pedersdatter, f. 1701, 1°. Børn: Johanne 1724, Margrethe 1726, Peder 1731, Ole 1735, Jørgen 1738, Hans 1740.	GF. 1719-1740
Rasmus Nielsen (Utte), f. 1715, d. 1778. Maren Pedersdatter, 2°, forgængers enke, d. 1773. Børn: Maren 1742.	GF. 1740-1771
Hans Olsen, f. 1744 på matr. 13 Udstolpe, d. 1782. Maren Rasmusdatter, f. 1742, forgængers datter. Børn: Ole 1770, Peder 1771, Laurs 1772, Rasmus 1775, Hans 1777, Karen 1780, Jørgen 1782.	GF. 1771-1781
Svenne Pedersen, f. 1759 på matr. 4 Slemminge, d. 1830. Gården er udflyttet 1822 fra Udstolpe by. 1°, Maren Rasmusdatter, 2°, forgængers enke, d. 1830. Børn: Karen 1784.	GF. 1782-1830
Hans Larsen, f. 1799 i Slemminge sogn, d. 1887. Sognefoged. Ane Hansdatter, f. 1805 på matr. 16 Udstolpe, d. 1884. Børn: Ane 1827, Maren Kathrine 1836, Lars 1839, Dorthe 1839, Dorthe 1842.	GF. 1831-1870
Hans Hansen, f. 1842 på matr. 18 Radsted. Han frikøber gården i 1870 for 8.500 Rd. Dorthe Hanssdatter, f. 1842, forgængers datter. Børn: Margrethe 1871, Margrethe 1872, Laura 1872, Lars 1873, Laura 1873, Klaus Chr. 1874, Jørgen 1876, Hans Peder 1878, Martin 1879, Anton 1881, Cecilie 1886.	GE. 1870-1889
Rasmus Nielsen, f. 1845 på matr. 5 Hydesby. Martine Dorthe Hansen, f. 1855. Børn: Johanne Klausine Amalie Laurine 1881, Niels Christopher Johan Severin 1889.	GE. 1889-1893
Niels Jacob Jørgensen, f. 1839 i Elmelunde, d. 1922. Tidligere ejer af matr. 7 Udstolpe, se denne. Karen Kirstine Hansen, f. 1846 i Brarup, d. 1901.	GE. 1893-1902
Peder Pedersen, f. 1877 på matr. 16, (Grisehandler, fraflyttet). Anna Jensen, f. 1871. Børn: Lovisa 1898, Aksel 1900, Ingeborg 1903, Edvin	GE. 1902-1907

Ferdinand Pedersen, f. 1878, forgængers broder, d. 1969. Anna Dorthea Olsen, f. 1881 på matr. 4 Udstolpe, d. 1967. Børn: Gregers 1908, Dagmar 1909, Grønlund 1912, Jens 1923.	GE. 1907-1940
Gregers Pedersen, f. 1908, forgængers søn, d. 1970. Sognerådsformand i perioden 1958-1970. Gudrun West, f. 1913. Børn: Bo 1942, Ragnhild 1945.	GE. 1940-1970 GE. 1970-1977
Ragnhild og Bo West Pedersen, forgængers børn.	GE. 1977-

Matr. nr. 4 Udstolpe

Sømosevej 8

Christen Christensen (Smed), fæster gården før 1682, d. 1725. N. N. Børn: Maren 1699, Maren 1700, Else 1702, Sidsel 1704, Elsebeth 1705, Christen 1708, Christopher 1710, Poul 1712, Cidtsele 1714, Hans 1718, Anne.	GF. 1682-1719
Christen Hansen, d. 1736. Sidsel Pedersdatter, 1°, f. 1697 på matr. 17 Udstolpe. Børn: Peder 1723, Hans 1724, Christen 1725, Karen 1729, Hans 1733, Peder 1737.	GF. 1719-1736
Rasmus Larsen (Kamper), f. 1712 på matr. 6 Udstolpe, d. 1767. 1°, Sidsel Pedersdatter, 2°, forgængers enke, d. 1761. 2°, Johanne Carstensdatter 1°, f. 1731 på matr. 2 Hejrede. Børn: Oluf 1764, Oluf 1765, Anna 1767.	GF. 1736-1767
Lars Olsen (Ebbe), f. 1739, tidligere ladefoged på Krenkerup, d. 1776. Johanne Carstensdatter, 2°, forgængers enke. Børn: Lisbeth 1769, Rasmus 1772.	GF. 1767-1776
Christian Christensen (Ebbe), f. 1754 på matr. 4 Hejrede, sognefoged, d. 1819 som indsidder på matr. 4 Hejrede. Johanne Carstensdatter, 3°, forgængers enke, d. 1804.	GF. 1777-1812
Hans Rasmussen (Ebbe) fra Udstolpe, f. 1780, d. 1838. Karen Rasmusdatter af Udstolpe, 1°, f. 1792. Børn: Rasmus 1817, Kathrine 1818, Jørgen 1822, Johanne 1825, Ellen 1828, Ane 1832.	GF. 1812-1838
Christopher Johansen, f. 1803. (blev husmand i Udstolpe i 1841) Karen Rasmusdatter 2°, forgængers enke, d. 1859.	GF. 1838-1841
Lars Jørgensen (Ebbe), f. 1813 på matr. 36 Radsted, d. 1872. 1°, Margrethe Hansdatter, f. 1819 på matr. 39 Radsted, d. 1851. Børn: Peder 1840. 2°, Maren Jørgensd, f. 1824 matr. 9 Krungerup d. 1887. Børn: Margrethe 1853, Bodil 1857, Dorthe 1859, Karen 1861.	GF. 1841-1872 GF. 1872-1887

Lars Olsen (Ebbe), f. 1845 på matr. 5 Reersø, d. 1909. Han frikøber gården i 1888 for 20.000 kr. Margrethe Larsen, f. 1853, forgængers datter, d. 1908. Børn: Lars Peder 1877, Anna 1877, Anna Dorthea 1881, Lars Peder 1884.	GE. 1888-1909
Lars Peder Olsen, f. 1884, forgængers søn, ugift.	GE. 1909-1915
Vilhelm Pedersen, f. 1886 på matr.16 Udstolpe, d. 1955. Martha Hølse, f. 1888, matr. 5 Ll. Slemminge, d.1968. Børn: Helge 1918, Edel 1920, Tove 1923.	GE. 1915-1952
Villy Boesen, f. 1916, d. 1983. Tove Pedersen, f. 1923, forgængers datter, d. 1985. Børn: Elin 1946, Ketil 1949.	GE. 1952-1986
Alfred Westen, se matr. 12 Slemminge.	GE. 1986-

Matr. nr. 5 Udstolpe

"Sømosegaard", Sømosevej 6

Rasmus Bertelsen, er fæster før 1682, d. 1711. Anne Michelsdatter. Børn: Valborg 1681, Bertel 1683, Anne 1691, Michel 1693, Hans 1700	GF. 1682-1710
Bertel Rasmussen, f. 1683, søn af forgænger, er fæster også efter 1717. Karen Pedersdatter.	GF. 1710-1717
Hans Rasmussen, er fæster før 1732.	
Niels Pedersen (Kierte), f. 1694, d. 1751. Søn af husmand Peder Kierte og Sidsel Nielsdatter, Udstolpe. Maren Pedersdatter. Børn: Peder 1720, Christen 1728, Hans 1730, Rasmus 1735.	GF. -1751
Peder Nielsen (Kierte), f. 1720, forgængers søn, d. 1771. Ingeborg Jørgensdatter, f. 1725 på matr. 10 Udstolpe, 1°. Børn: Maren 1755, Jørgen 1758, Jørgen 1761.	GF. 1751-1771
Jørgen Larsen (Humlemand), f. 1733 på matr. 1 i Fjelde, d. 1786. 1°, Ingeborg Jørgensdatter, forgængers enke, d. 1777. 2°, Birthe Pedersdatter, 1°, f. 1754 på matr. 5 Fjelde. Børn: Anne Ingeborg 1778, Lars 1779, Anna 1782, Jørgen 1787.	GF. 1771-1786
Jørgen Pedersen (Humlemand), f. 1763 på matr. 17 Udstolpe, d. 1830. 1°, Birthe Pedersdatter, 2°, forgængers enke, d. 1790. Børn: Jørgen 1787. 2°, Margrethe Pedersdatter af Hejrede, f. 1764, d. 1831. Børn: Birthe 1791, Peder 1793, Karen Marie 1800.	GF. 1786-1825
Mads Jensen (Humlemand), f. 1794 på matr. 19 Våbensted, d. 1878. Margrethe Christensdatter, f. 1801 på matr. 20 Våbensted, d. 1879. Hans 1820, Karen 1821, Johanne 1823, Jens 1828, Grethe 1831, Maren 1834, Bodil 1837, Christen 1839, Jørgen 1841, Dorthe 1844.	GF. 1825-1870

Christen Madsen, f. 1839, forgængers søn, d. 1878. Han frikøber gården i 1870 for 7.700 Rd. 1°, Maren Larsdatter, f. 1843 på matr. 2 Reersø, d. 1870. Børn: Lars Peder 1870.	GE. 1870-1878
2°, Johanne Jørgensdatter, 1°, f. 1848 matr. 31 Radsted. Børn: Maren Margrethe 1872, Karoline 1874, Hans Peder 1876, Christen 1878.	GE. 1878-1880
Christen Hansen, f. 1844 på matr. 18 Radsted, d. 1903. Johanne Jørgensdatter 2°, forgængers enke, d. 1923. Børn: Jørgine Hansine 1883, Ane Frederikke 1885, Kirstine Marie 1888, Sophie Vilhelmine 1890, Hans Jørgen 1893.	GE. 1880-1903 GE. 1903-1923
Christen Madsen, f. 1878, søn af Johannes 1°, ugift, d. 1926.	GE. 1923-1926
Edvard Jantzen, f. 1900 i Hjelm, d. 1970. Hansine Thorsen, f. 1900 på Slemminge mølle, d. 1985. Børn: Tove 1928, Ernst 1930, Frode 1931, Bodil 1933, Leif 1934, Henning 1940.	GE. 1927-1970
Leif Jantzen, f. 1934, forgængers søn, ugift.	GE. 1970-

Matr. nr. 6 Udstolpe

Udstolpe Byvej 1 (Ploughjørnet kaldet)

Lauritz Andersen (Kamper), var bondefoged, d. 1738. 1°, Anne Olufsdatter, d. 1735. Børn: Ole 1708, Rasmus 1712, Peder 1714, Jørgen 1717, Karen 1718, Johanne 1720, Anders 1724, Kirsten 1728. 2°, Maren Pallesdatter, 1°, f. 1704 på matr. 5 Ll. Slemminge. Børn: Christen 1737.	GF. 1705-1738
Jens Rasmussen (Stryger). Maren Pallesdatter, 2°, forgængers enke, d. 1776. Børn: Lars 1740.	GF. 1738-1769
Lars Mortensen, f. 1744. 1°, Maren Hansdatter, d. 1785. Børn: Morten 1770, Karen 1771, Maren 1772, Hans 1773, Anna 1775. 2°, Maren Jørgensdatter, f. 1761. Børn: Karen 1788. I 1784 fæster Lars Mortensen gården matr. 2 Udstolpe.	GF. 1769-1776
Mads Larsen (Iversen), f. 1741, d. 1803. 1°, Anna Iversdatter af Udstolpe, f. 1743, d. 1772. Børn: Lars 1769, Anna 1772. 2°, Birthe Pedersdatter, f. 1741, d. 1775. 3°, Maren Pedersdatter, f. 1753, d. 1817. Børn: Anne 1781, Birthe 1784.	GF. 1776-1802

Mogens Larsen, f. 1776, d. 1837. Birthe Madsdatter, f. 1784, forgængers datter, d. 1844. Børn: Lars 1802, Johanne 1804, Ane Margrete 1807, Ellen 1810, Mads 1816, Lars 1819, Lars Johan 1821, Maren 1824.	GF. 1802-1837
Christen Olsen (Ploug), f. 1804 i Krønge, d. 1883. 1°, Ane Margrethe Mogensdatter, f. 1807, forgængers datter, d. 1832. Børn: Lars 1831. 2°, Sophie Jørgensdatter, f. 1808 på matr.6 Slemminge, d. 1882. Børn: Jørgen 1836, Ole 1839.	GF. 1838-1870
Ole Christensen (Ploug), f. 1839, forgængers søn, d. 1907. Han frikøber gården i 1870 for 7.350 Rd. Maren Jensdatter, f. 1842 på matr. 23 Radsted, d. 1912. Børn: Ane Katrine 1872, Jens Peder 1873, Jørgen Christian 1876, Maren Stine 1878, Anna Sophie 1881, Margrethe 1884.	GE. 1870-1907
Jørgen Christian Christensen (Ploug) f. 1876, forgængers søn. Jørgine Hansine Hansen, f. 1883 på matr. 5 Udstolpe, d. 1912.	GE. 1907-1916
Peder Hansen, f. 1873 i Slemminge, d. 1938. Marie Sidsel Rasmussen f. 1869 i Slemminge, d. 1965.	GE. 1916-1936
Rasmus Eriksen f. 1908 i Holeby. Elsa Marie Eriksen, f. 1909 i Østofte. Børn: Jytte 1936.	GE. 1936-1940
Johannes Hovmand, se matr. 4 af Slemminge.	GE. 1941-1949
William Juliussen, f. 1892 i Herredskirke, d. 1951. Ida Lorenzen, f. 1896 i Gladsaxe, d. 1981.	GE. 1949-1951
Hans Peter Hansen, f. 1902 i Skrøberlev, Rudkøbing, d. 1987. Martha Rasmussen, f. 1905 i Stokkemarke, d. 1990. Børn: Helge 1939, Minna Rita 1943.	GE. 1951-1956
Ernst Aagesen, f. 1917 i Krønge, Fuglse. Eva Margrethe Olsen, f. 1921 i Taagerup, Rødby. Børn: Morten 1945, Claus 1960.	GE. 1956-

Matr. nr. 7 Udstolpe

Engestoftevej 73

Knud Ollesen (Lolle). 1°, N. N. Børn: Oluf. 2°, Karen Nielsdatter, d. 1701. Børn: Karen 1688, Niels 1692, Karen 1698. 3°, Anne Knudsdatter, 1°.	GF. -1695
Oluf Knudsen, forgængers søn.	GF. 1695-1702

Jørgen Rasmussen (Lolle), er fæster også efter 1711. Anne Knudsdatter, 2°, forgængers stedmoder, d. 1711. Børn: Rasmus 1704.	GF. 1702-1711
Christopher Jensen (Skomager), f. 1706, er også fæster før 1732. Han er søn af Jens skomager i Udstolpe. Anne Christensdatter, d. 1767. Børn: Karen 1734, Anna 1738, Jens 1741, Zidsel 1743, Annike 1744, Christen 1747, Marie 1751, Oluf 1753, Oluf 1756.	GF. 1732-1767
Jens Christophersen, f. 1741, forgængers søn, d. 1798. Elisabeth Olsdatter, f. 1748 på matr. 13 Udstolpe, d. 1800. Børn: Christopher 1769, Anne 1772, Lisbeth 1775, Christopher 1779, Oluf 1780.	GF. 1767-1798
Jørgen Larsen, f. 1772 på matr. 11 Våbensted, d. 1842. 1°, Lisbeth Jensdatter, f.1775, forgængers datter, d. 1799. 2°, Anne Hansdatter, f.1779, d.1833. Børn: Lisbeth 1800, Hans 1802, Anne Margrethe 1806, Hans 1811, Anne 1817.	GF. 1799-1840
Jacob Hansen, f. 1804 på matr. 5 i Tårs, d. 1887 som fattiglem. Lisbeth Jørgensdatter, f. 1800, forgængers datter, d. 1874. Børn: Lars 1840, Niels 1841, Ane 1845.	GF. 1840-1850
Henrik Christensen af Kældernæs, f. 1804. Han frikøber gården i 1854 for 4.500 Rd. Babara Mikkelsdatter, f.1811 i Kældernæs. Børn: Knud 1837, Maren Kirstine 1839, Anders Peder 1841, Jens Eggert 1845, Michel 1849.	GF. 1850-1854 GE. 1854-1867
Hans Peder Sørensen, f. 1839 på matr. 12 Rørbæk. 1°, Maren Johanne Rasmussen, f. 1839, d. 1868. Børn: Ane Louise 1866, Karen Margrethe 1867. 2°, Ane Kirstine Jensdatter, f. 1848 i Hunseby sogn. Børn: Jensine Johanne 1873, Christian 1873, Ane Marie 1876.	GE. 1867-1884
Rasmus Rasmussen Carstensen.	GE. 1884-1887
Niels Jacob Jørgensen, f. 1839 i Elmelunde Møn, d. 1922. Karen Sophie Hansdatter, f. 1846 i Brarup, d. 1901. Børn: Lauritz Martin 1868, Anton Frederik 1869, Mads Ludvig 1870, Andreas Kristian 1872, Karl August 1874, Ditlev Mikael 1876, Karen Helene 1878, Ida Kirstine 1880, Bolette Marie 1886. Sælger gården 1891 og køber 1893 matr. 3 Udstolpe.	GE. 1887-1891
Niels Nielsen, f. 1864 i Skørringe, d. 1949. Sognerådsformand i perioden 1921-1925. Gården er udflyttet 1907. Maren Margrethe Madsen, f. 1872 på matr. 5 Udstolpe, d. 1937. Børn: Karen Marie 1892, Christian 1897.	GE. 1891-1928
Christian Nielsen, f. 1897, forgængers søn, d. 1978. Agnes Hansen, f. 1899, d. 1957. Børn: Harry 1924, Herdis 1924, Bodil 1937.	GE. 1928-1967

Kaj Axel Olsen, fraflyttet sognet.	GE. 1967-1970
Tage Ole Madsen, f. 1944 i Østofte. Lissi Wolsing, f. 1949 i Krønge. Børn: Keld Bent 1972, John Poul 1974.	GE. 1971-

Matr. nr. 8 Udstolpe

Hejredevej 10

Oluf Jensen, d. 1720, han fæster gården før 1708. Maren Jacobsdatter. Børn: Johanne 1707, Birgitte 1709.	GF. 1708-1719
Oluf Hansen, d. 1756 som aftægtsmand på gården.	GF. 1719-1751
Ole Rasmussen, d. 1763. Karen Laursdatter, 1°. Børn: Rasmus 1753, Johanne 1755, Maren 1759.	GF. 1751-1763
Jens Nielsen, f. 1730, d. 1776. Karen Laursdatter, 2°, forgængers enke.	GF. 1763-1776
Rasmus Olsen, f. 1753, søn af Ole Rasmussen, d. 1811. Ellen Jørgensdatter, f. 1757, d. 1828. Børn: Anne 1778, Jørgen 1785, Johanne 1788, Karen 1793, Ole 1795, Johanne 1797.	GF. 1776-1811
Jørgen Rasmussen, f. 1785, forgængers søn, d. 1820. Karen Hansdatter, 1°, f. 1798 på matr. 14 Udstolpe. Børn: Rasmus 1816, Claus 1819.	GF. 1811-1820
Knud Jørgensen, f. 1783, d. 1833. Karen Hansdatter, 2°, forgængers enke. Børn: Jørgen 1823, Poul 1826, Poul 1828, Povel 1833.	GF. 1820-1833
Rasmus Jørgensen, f. 1798 på matr. 6 Slemminge, d. 1873. Karen Hansdatter, 3°, forgængers enke, d. 1867. Børn: Jørgen 1834, Kathrine 1835, Jens 1837, Ane 1840, Knud 1840, (tvillinger).	GF. 1833-1867
Jørgen Rasmussen, f. 1834, forgængers søn. Han frikøber gården i 1868 for 7.500 Rd. Sidsel Hansdatter, f. 1837 på matr. 2 Rørbæk Langet. Børn: Ane 1867, Karen Eline 1867, Nora 1869.	GE. 1868-1877
Lars Pedersen.	GE. 1877-1882
Chr. Elias Pedersen.	GE. 1882-1889
Jens Pedersen Høeg, f. 1868 i Vanthore. Ane Sophie Larsen, f. 1872 i Herritslev. Børn: Ane Kirstine 1889, Marie 1891.	GE. 1889-1894
Peder Larsen, f. 1849 på matr. 12 Slemminge, d. 1909. Maren Hemmingsen, f. 1852 i Kældernæs, d. 1928.	GE. 1894-1909

Ane Mine Jørgensen, f. 1856 i Herritslev. Hun er enke, da hun overtager gården i 1910. Børn: Niels Nielsen 1889, Peder 1890, Laura 1892, Jørgen 1896.	GE. 1910-1916
Peder Jørgensen, f. 1890, forgængers søn, d. 1974. Astrid Johanne Rasmussen, f. 1894 i Hejrede, d. 1987. Børn: Lilly 1918, Børge 1920, Gunnar 1924.	GE. 1916-1933
Alfred Nyboe Hansen, f. 1899 Herlufmagle, Suså, d. 1969. Anna Johanne Larsen f. 1896, Brændekilde, Odense, d. 1978. Børn: Kate 1932.	GE. 1933-1959
Jørgen Erik Jensen, f. 1931 i V. Skørringe, Rødby. Sinnikka Tellervo Korpi, f. 1936 i Finland. Børn: Hans Erik 1955, Inge Elise 1961 Ejer også matr. 2 Hejrede, der nu er sammenlagt med gården her.	GE. 1959-

Matr. nr. 9 Udstolpe

Udstolpe Byvej 16

Rasmus Paaske, fæster gården før 1682. Margrethe Hansdatter, 1°. Børn: Maren 1686, Hans 1697.	GF. 1682-1702
Madts Carlsen (Paaske), f. på matr. 11 Radsted, d. 1712. Margrethe Hansdatter, 2°, forgængers enke. Børn: Karen 1702, Birgitte 1703, Rasmus 1705.	GF. 1702-1712
Hans Poulsen, han er også fæster på gården efter 1732. Margrethe Hansdatter, 3°, forgængers enke.	GF. 1712-1732
Peder Nielsen, f. 1720 på matr. 5 Udstolpe, d. 1780. Karen Knudsdatter 1°, f. 1741. Børn: Lisbeth 1773, Niels 1774.	GF. 1745-1780
Christopher Larsen, f. 1752, d. 1812. 1°, Karen Knudsdatter 2°, forgængers enke, d. 1809. 2°, Karen Pedersdatter, 1°, f. 1783 på matr.6 Kartoffe. Børn: Karen 1810.	GF. 1780-1812
Mads Samuelsen, f. 1780 på matr. 22 Engestofte. Karen Pedersdatter 2°, forgængers enke.	GF. 1812-1816
Jens Rasmussen Brudt af Engestofte, fratræder på grund af fattigdom, bliver herefter indsidder i Kamperhaven. Maren Michelsdatter, f. 1781, d. 1831. Børn: Rasmus 1820.	GF. 1816-1822
Claus Larsen (Kamper), f. 1790 på matr. 5 i Slemminge, d. 1860. Margrethe Pedersdatter, f. 1793 på matr. 14 Slemminge, d. 1861. Børn: Lars 1819, Anne Margrethe 1822, Peder 1824, Niels 1827, Peder 1832, Maren 1835, Karen 1838, Grethe 1839. Sønnen Niels f. 1827, død som soldat 1850, mindetavle i kirken.	GF. 1822-1859

Hans Rasmussen, f. 1833 på matr. 20 Vignæs, d. 1880. Han frikøber gården i 1859 for 7.000 Rd. Karen Marie Clausdatter, f. 1838, forgængers datter, d. 1905. Børn: Maren 1860, Claus Peder 1862, Rasmus 1864, Margrethe 1866, Niels 1869, Hans Chr. 1871, Jens Peder 1874.	GE. 1859-1880 GE. 1880-1899
Hans Christian Hansen, f. 1871, forgængers søn. Laurine Amalie Christiansen, f. 1874 i Græshave. Børn: Ingeborg 1901.	GE. 1899-1935
Evald Pyndt, f. 1901 i Tingsted, d. 1972. Karen Ingeborg Christiane Dengsø, f. 1911 i Alstrup, d. 1994. Børn: Hans Otto 1939, Grethe 1943.	GE. 1935-1972 GE. 1972-1979
Grethe og Hans Otto Pyndt, forgængers børn.	GE. 1979-

Matr. nr. 10 Udstolpe

Udstolpe Byvej 22

Bruus Madsen, d. 1717, han fæster gården ca. 1698. Ingeborg Rasmusdatter, 1°. Børn: Kirsten 1699, Rasmus 1701, Bodil 1704.	GF. 1698-1717
Jørgen Hendriksen, d. 1733. 1°, Ingeborg Rasmusdatter, 2°, forgængers enke, d. 1724. 2°, Maren Christensdatter, 1°. Børn: Ingeborg 1725, Maren 1727, Karen 1729, Jørgen 1733.	GF. 1719-1733
Jørgen Jørgensen (Romme), d. 1747. 1°, Maren Christensdatter, 2°, forgængers enke, d. 1745. Børn: Jørgen 1733. 2°, Karen Olsdatter, 1°. Børn: Ole 1747.	GF. 1733-1747
Rasmus Pedersen (Romme), f. 1723 på matr. 3 Krungerup, d. 1763. 1°, Karen Olufsdatter, 2°, forgængers enke, d. 1749. Børn: Anna Maria 1748. 2°, Anne Margrethe Frederichsdatter, f. på matr 6 Oreby, 2°. Børn: Maren 1752, Frederik 1752, Peder 1755, Anna Dorthe 1757. Fra sit tidligere ægteskab med Morten Eriksen af Oldevadgaarden har Anne Margrethe Frederichsdatter en søn ved navn Erik.	GF. 1747-1763
Claus Larsen (Romme), f. 1730 på matr. 34 Radsted, d. 1818. 1°, Anne Margrethe Frederichsdatter, 3°, forgængers enke, d. 1766. 2°, Maren Pedersdatter, f. 1744 på matr. 5 Fjelde, d. 1821. Børn: Hans 1768, Hans 1770, Margrethe 1771, Laus 1772, Hans 1773, Margrethe 1778, Anne 1780, Ellen 1782, Peder 1785.	GF. 1763-1818

Peder Clausen (Romme), f. 1785, forgængers søn, d. 1856. Han frikøber gården i 1854 for 4.500 Rd. 1°, Dorthe Larsdatter, f. 1779, 2°. Var enke efter Lars Nielsen på matr. 12. Hun døde i 1832. Børn: Claus 1818, Hans 1821, Claus 1821.	GF. 1818-1854 GE. 1854-1856
2°, Johanne Jørgensd., f. 1804 på matr. 1 Budderup, d. 1871. Børn: Maren 1835, Dorthe 1838, Ellen 1842, Jørgen 1845.	GE. 1856-1871
Dorthe Pedersdatter, f. 1838, forgængers datter.	GE. 1871-1873
Lars Nielsen (Romme), f. 1843 på Maltrupgaarden, d. 1913. Dorthe Pedersdatter, f. 1838, tidligere ejer, d. 1913 Børn: Niels Christian 1873, Frederik Vilhelm 1875, Laurits Harald 1877.	GE. 1873-1913
Christian Nielsen Romme, f. 1873, forgængers søn, d. 1943. Karoline Madsen, f. 1875 på matr. 5 Udstolpe, d. 1952. Børn: Vilhelm 1910, Asger 1911.	GE. 1914-1943 GE. 1943-1951
Vilhelm Romme, f. 1910, forgængers søn. Jytte Lund, f. 1919 i Sakskøbing.	GE. 1951-1970
Bjarne Munk, f. 1945, tidligere ejers morbroders dattersøn. Hanne Christensen, f. 1951. Børn: Søren 1973, Lene 1978.	GE. 1970-

Matr. nr. 11 Udstolpe

Hans Brødt, d. før 1688. Anne Clausdatter, 1°, datter af Claus Pedersen i Udstolpe. Børn: Karen, Peder, Maren.	
Rasmus Brødt, er fæster før 1688 og efter 1708. Anne Clausdatter, 2°, forgængers enke, d. 1699. Børn: Karen, Hans, Anne.	
Rasmus Jørgensen (Suhr), f. 1700 på matr. 5 Hejrede, d. 1744. 1°, Anne Rasmusdatter, formentlig forgængers datter, d. 1742. Børn: Anna 1725, Rasmus 1728, Jørgen 1731, Joseph 1733, Inger 1738. 2°, Anna Margrethe Pedersdatter.	GF. 1729-1744
Rasmus Pedersen (Suhr), d. 1757. Anna Rasmusdatter, 1°, f. 1725, forgængers datter.	GF. 1744-1757
Ole Hansen (Suhr), af Radsted, f. 1726, d. 1777. Anna Rasmusdatter, 2°, forgængers enke. Børn: Anna 1758, Karen 1760, Rasmus 1763, Hans 1766.	GF. 1758-1777

Christen Poulsen (Suhr), f. 1747 på matr. 2 Hejrede, d. 1801. 1°, Anna Olsdatter, f. 1758, forgængers datter, d. 1789. Børn: Ole 1781, Anne 1784, Povel 1787, Lisbeth 1788. 2°, Birthe Rasmusdatter, 1°, f. 1759. Børn: Sidsel 1790, Maren 1795, Povel 1798, Lisbeth 1799.	GF. 1777-1801
Hans Jørgensen (Suhr), f. 1777 på matr. 19 Radsted, d. 1843. Birthe Rasmusdatter, 2° forgængers enke, d. 1838.	GF. 1802-1840
Jørgen Larsen, f. 1806. Ane Hansdatter, f. 1808. Børn: Anne 1834, Johanne 1835, Lars 1836, Christen 1838, Karen 1840, Olle 1845, Maren 1846.	GF. 1840-1844

Gården nedlagt ca. 1845 og jorden lagt ind under Nørregaard. Efter nedlæggelsen oprettet som matr. nr. 35, nuværende Udstolpe Byvej 18, ejer (1993) er Agner Teilmann.

Matr. nr. 12 Udstolpe

Rasmus Pedersen, er fæster også i året 1708.	GF. 1702-
Rasmus Hansen.	GF. 1730-1732
Niels Rasmussen.	GF. 1732-
Hans Rasmussen, f. 1701, fæster til efter 1774. Var indtil 1745 husmand i Ll. Slemminge. N. N. Børn: Christen 1741, Karen 1743, Inger 1745.	GF. 1745-1774
Lars Nielsen (Bergen), f. 1754 på matr. 2 Udstolpe, d. 1818. 1°, Maren Olsdatter, f. 1759 på matr. 8 Udstolpe, d. 1797. Børn: Karen 1786. 2°, Dorthe Larsdatter, 1°, f. 1779. Da Lars Nielsen dør i 1818, ægter hun Peder Clausen (Romme) på matr. 10, se denne. Børn: Lars 1811.	GF. 1776-1818
Ole Christensen (Suhr), f. 1781 på matr. 11 Udstolpe, d. 1843. 1°, Kathrine Pedersdatter, f. 1780, d. 1822. Hun er datter af Peder Andersen Væver i Udstolpe. Børn: Christen 1805, Peder 1811. 2°, Ellen Christensd. f. 1796 på matr. 11 Kartoffe, d. 1852. GF. 1843-1852 Børn: Christen 1823, Catrine 1826, Povel 1830, Rasmus 1833.	GF. 1818-1843
Povel Olsen, f. 1830, forgængers søn.	GF. 1852-1856

Gården blev nedlagt og jorden lagt ind under Nørregaard. Ved auktion i 1856 køber Rasmus Olsen, søn af Ole Christensen (Suhr), den nedlagte grund (byggeplads og have) for 230 Rdl. rigsmønt. Nu som matr. 34, nuværende Udstolpe Byvej 20. Hele området for matr. nr. 34 og 35 er gennem tiderne benævnt som Suhrparken.

Matr. nr. 13 Udstolpe

Vævervej 5

Peder Rasmussen (Svorre), fæster før 1688. N. N. d. 1712.	GF. 1688-1712
Peder Larsen (Svorre), d. 1736. 1°, Maren Marie Hansdatter, d. 1718. Børn: Hans 1698, Lars 1700, Niels 1702, Maren 1705, Maren 1706, Ole 1708, Margrethe 1711, Maren 1712, Karen 1715, Mads 1716. 2°, Bodil Pedersdatter, 1°. Børn: Peder 1720, Rasmus 1722, Anne 1725, Sophie 1727, Jørgen 1728, Svenne 1731.	GF. 1712-1736
Ole Lauritzen (Svorre), f. 1708 på matr. 6 Udstolpe, d. 1749. 1°, Bodil Pedersdatter, 2°, forgængers enke, d. 1737. 2°, Maren Carstensdatter. 1°, f. 1717 på matr. 2 Hejrede. Børn: Bodil 1738, Anna 1740, Lars 1742, Hans 1744, Rasmus 1746, Elisabeth 1748.	GF. 1736-1749
Hans Michelsen, d. 1764. Maren Carstensdatter 2°, forgængers enke. Børn: Maren 1751, Oluf 1758, Johanne 1756.	GF. 1749-1764
Lars Jensen, f. 1740 på matr. 6 Udstolpe, d. 1807. 1°, Maren Carstensdatter 3°, forgængers enke d. 1782. 2°, Kirstine Hansdatter, f. 1757, d. 1819. Børn: Maren 1784, Hans 1786, Anne 1793, Anne 1795.	GF. 1764-1807
Christen Frederiksen, f. 1782, d. 1844 som husmand i Østerby. Ane Jørgensdatter, f. 1797, d. 1857. Børn: Anne Cathrine 1817, Jørgen 1819, Ane Dorthe 1821, Johanne 1822, Christen 1825, Maren 1829.	GF. 1814-1830
Peder Jørgensen, f. 1784, d. 1831. 1°, Sophie Jensdatter, f. 1796 på matr. 17 Slemminge, d. 1825. Børn: Karen 1817, Anne Margrethe 1819, Anne 1822. 2°, Anna Jensdatter, 1°, f. 1800 på matr. 17 Slemminge. Børn: Jørgen 1830.	GF. 1830-1831
Claus Jørgensen fra Radsted, f. 1803, d. 1875. Anna Jensdatter, 2°, forgængers enke, d. 1887. Børn: Maren Sophie 1836, Karen Sophie 1838, Karen 1843.	GF. 1835-1860
Hans Peder Rasmussen, f. 1833 i Søllested, d. 1869. Han frikøber gården i 1860 for 6.500 Rd. Karen Sophie Clausdatter, 1°, f. 1838, forgængers datter. Børn: Rasmus 1860, Jens 1862, Jørgen 1863, Maren Johanne 1865, Christian 1867.	GE. 1860-1869
Rasmus Jørgensen, f. 1840 på matr. 13 Slemminge. Karen Sophie Clausdatter, 2°, forgængers enke, d. 1905. Børn: Anna Petrea 1871, Klaus Peder Johan Martin 1877, Carl Rudolf 1879.	GE. 1870-1891

Preben Becher.	GE. 1891-1899
Hans Rasmussen, f. 1873 i Godsted. Sidsel Rasmussen, f. 1871 i Ø. Ulslev. Børn: Laurits Peter 1896, Maren Kirstina 1898, Hans Christian Thomas 1900, Rasmus Peder 1904.	GE. 1899-1922
Jørgen Johannes Jørgensen Bay, f. 1893 på matr. 14 Rørbæk, d. 1985. Marie Schou f.1893 i Humle, Langeland, d. 1976. Børn: Hans Edvard 1924, Ellen Johanne 1925, Inger 1930.	GE. 1922-1961
Landbrugsministeriet.	GE. 1961-1963
Henry Svale Andersen, f. 1913 i Nordlunde, d. 1983. Valborg Olsen, f. 1917 i Sakskøbing Lds. Børn: Preben 1939, Iris 1940, Birthe 1946	GE. 1963-1977
Henning Jensen-Been, se matr. 1 Kamperhave.	GE. 1977-

Matr. nr. 14 Udstolpe

"Sletskovgaard", Sletteskovvej 8

Peder Pedersen (Holse), f. på matr. 1 Ll. Slemminge, fæster før 1682. Anne Rasmusdatter, d. 1712. Børn: Sophie 1684, Rasmus 1686, Peder 1688, Karen 1690, Bodil 1694, Anne 1697, Maren 1701, Mette 1703.	GF. 1682-1719
Peder Hansen, d. 1739. Marie Hansdatter, f. på matr. 17 Radsted, d. 1740. Børn: Hans 1716, Rasmus 1721, Sidsel 1721, Anna 1723, Claus 1728, Margrethe 1733.	GF. 1719-1739
Hans Pedersen, f. 1716, forgængers søn, d. 1751. Kirsten Pedersen, 1°. Børn: Peder 1742, Peder 1745, Marie 1748, Anne Margrete 1750.	GF. 1739-1751
Hans Madsen, f. 1723, på matr. 6 Ll. Slemminge, d. 1768. 1°, Kirsten Pedersdatter, 2°, forgængers enke, d. 1755. Børn: Hans 1752, Johanne 1753. 2°, Zidsel Laursdatter 1°, f.1732. Datter af Laurs Pedersen Smed og Maren Christensd. Udstolpe. Børn: Mads 1757, Jørgen 1759, Christen 1760, Stine 1762, Laurs 1764, Christen 1765.	GF. 1751-1768
Claus Jensen, f. 1737 på matr. 6 i Fjelde, d.1770. Zidsel Laursdatter 2°, forgængers enke. Børn: Hans 1769.	GF. 1768-1770
Poul Rasmussen (Væver), f. 1744 på matr. 7 Kartoffe, d. 1793. I jordebogen 1791 omtales han som bondefoged. Zidsel Laursdatter 3°, forgængers enke, d. 1809. Børn: Maren 1771.	GF. 1770-1793 GF. 1793-1795

Hans Clausen, f. 1769, søn af Zidsels 2°, d. 1839. 1°, Maren Jørgensdatter, f. 1772 på matr. 14 Slemminge, d. 1826. Børn: Karen 1798, Povel 1799, Claus 1801. 2°, Margrethe Jørgensdatter, 2°, f. 1779, d. 1841. Hun var i første ægteskab gift med Oluf Rasmussen på matr. 6 Fjelde	GF. 1795-1833
Claus Hansen, f. 1801, forgængers søn. (Udsat fra gården ved dom). Ane Nielsdatter, f. 1811. Børn: Niels 1835, Hans 1841.	GF. 1833-1844
Rasmus Olsen, f. 1801 i Landet, tidligere fæster i Hydesby, d. 1859. Han frikøber gården i 1853 for 4.000 Rd. Johanne Jørgensdatter, f. 1795 i Rudkøbing, d. 1861. Børn: Jørgen 1831, Peder 1834, Ane Catrine 1834, Julius 1836.	GF. 1844-1852 GE. 1853-1859
Jørgen Rasmussen, f. 1831 i Søllested, forgængerens søn, d. 1903. Maren Kirstine Jensdatter, f. 1840 i Stokkemarke. Børn: Rasmine 1861, Maren Johanne 1866, Hans Christian 1867, Bertine Jensine 1869, Mikaline 1871, Petra Marie 1872, Jens Peder 1875, Rasmus Oluf 1877, Vilhelm Carl 1879.	GE. 1860-1903 GE. 1903-1908
Hans Peder Hansen Kylling, f. 1878 i Slemminge sogn, d. 1954. Familien flyttede i 1920 til matr. 11 Rørbæk, Møllevvej 87. Marie Helene Hansen, f. 1885 i Nr. Vedby, d. 1961. Børn: Lars Christian 1910, Vilhelm 1915.	GE. 1908-1920
Jørgen Jensen.	GE. 1920-1921
Ove Karl Jørgensen, f. 1894 i Holeby, d. 1978. Johanne Meyer, f. 1895 i Tingsted. Børn: Knud 1910.	GE. 1921-1925
Carl Frederiksen Jensen, f. 1871 i Bjemæs, Errindlev. Hansine Rasmine Jensen, f. 1872 i Bursø, Holeby.	GE. 1925-1928
Marie Magdalene Hansen, f. 1876 i Tingsted. (Enke). Gården genopført efter brand i 1943.	GE. 1928-1944
Aage Andersen f. 1907 i Tårs, d. 1978. Ellen Rasmussen, f. 1911, d. 1988. Børn: Bent 1932, Kaj 1946, Jette 1947, Susanne 1952.	GE. 1944-1978 GE. 1978-1982
Nedlagt som selvstændig landbrug, jorden er i 1982 sammenlagt med matr. 2 a Olstrup, Engestoftevej 144, nuværende ejer er Leif E. Hansen. Bygningerne ejes (1993) af Flemming Bigum.	

Matr. nr. 15 Udstolpe

Engestoftevej 136. (Lergaarden kaldet).

Jens Christensen (Skomager), fæster gården før 1706, d. 1721. 1°, Karen Olufsdatter, d. 1720. Børn: Else 1696, Oluf 1700, Maren 1704, Bodil 1704, Christopher 1706. 2°, Cathrine Pedersdatter, 1°, f. 1702 på matr. 17 Udstolpe. Børn: Karen 1721.	GF. 1706-1721
Hans Pedersen (Svorre), f. 1698 på matr. 13 Udstolpe, d. 1773. Cathrine Pedersdatter, 2°, forgængers enke, d. 1774. Børn: Hans 1725, Margrethe 1727, Jens 1728, Peder 1730, Jens 1733, Christen 1735, Margrethe 1737, Bodil 1740, Christen 1741, Johanne Cathrine 1742.	GF. 1721-1767
Hans Hansen (Svorre), f. 1725. Bodil Hansdatter, f. 1740. Børn: Hans 1766, Christen 1769, Peder 1773.	GF. 1767-1777
Jørgen Josephsen fra Hejrede, f. 1715, d. 1787. Maren Pedersdatter, 1°, f. 1746. Børn: Karen 1778, Joseph 1780, Ellen 1782, Peder 1785.	GF. 1777-1787
Christen Jørgensen, f. 1760, d. 1829. Maren Pedersdatter, 2°, forgængers enke, d. 1825. Børn: Bodil 1789.	GF. 1787-1817
Peder Jørgensen (Væver), f. 1792, d. 1866. Margrethe Thomasdatter, f. 1788 på matr. 13 Slemminge, d. 1856. Børn: Niels 1815, Anders 1817, Lars 1823.	GF. 1817-1850
Lars Pedersen (Væver), f. 1823, forgængers søn, d. 1888. 1°, Maren Jørgensdatter, f. 1830, d. 1866. Børn: Ane Sophie 1851, Hans 1853, Jørgen 1854, Jørgen 1856, Sidsel Margrethe 1859, Hanne Bolette 1860, Peder 1862, Jens 1864. 2°, Sidsel Jørgensdatter, f. 1840 i Ll. Musse. Børn: Niels Peder 1867, Maren Trine 1869, Christian 1875.	GF. 1850-1888
Christian Larsen (Væver), f. 1875, forgængers søn. Han frikøber gården i 1907 for 17.000 kr.	GE. 1907-1909
Ludvig Jensen, f. 1874 i Våbensted. Jørgine Petra Hansen, f. 1881 i Slemminge sogn. Børn: Kristian 1900, Andreas 1901, Anna 1903, Valdemar 1904, Arnold 1905, Adolf 1907, Agnes 1908, Peder 1910.	GE. 1909-1916
Jens Hansen.	GE. 1916-1922
Niels Peder Jensen. Valborg Jensen. Børn: Aage.	GE. 1922-1928
Christian Olsen, f. 1896, i Maribo, d. 1970. Hedvig Theodora Larsen, f. 1896 i Hillested, d. 1979.	GE. 1928-1962

Hilmar Ejegod Hansen, f. 1918, i Fuglse, Holeby.
Adele Victoria Gallek, f. 1927 i Skovby, Engestofte sogn.
Børn: Mogens f. 1953, Flemming 1954 (død 1979).

GE. 1962-

Matr. nr. 16 Udstolpe

Udstolpe Byvej 13

Peder Hansen (Brødt), f. på matr. 11 Udstolpe, fæster gården fra ca. 1695 til ca. 1722, d. 1739. Bodil Nielsdatter, d. 1733. Børn: Anna 1696, Peder 1698, Maren 1701, Karen 1705.	GF. 1695-1722
Peder Christensen (Brødt), d. 1757, fæster gården ca. 1722. Kirstine Pedersdatter, d. 1756. Børn: Christen 1724, Peder 1736, Als 1739.	GF. 1722-1757
Christen Pedersen (Brødt), f. 1724, forgængers søn, d. 1767. Kirsten Larsdatter, 1°, f. 1721. Børn: Anne 1759, Peder 1761, Lars 1763, Jørgen 1766.	GF. 1757-1767
Rasmus Iversen, f. 1732, d. 1775. Kirsten Larsdatter, 2°, forgængers enke. Børn: Christen 1769, Ole 1770.	GF. 1767-1775
Rasmus Jensen. 1°, Kirsten Larsdatter, 3°, forgængers enke, d. 1780. 2°, Maren Hansdatter. Børn: Jens 1781.	GF. 1775-1784
Morten Jensen (Skrædder), f. 1742 i Kartoffe, d. 1836. Karen Pedersdatter (Ring), f. 1743. Børn: Karen 1767, Zidsel 1769, Jens 1771, Jørgen 1774, Anne 1776, Dorthe 1778.	GF. 1784-1803
Jørgen Mortensen, f. 1774, forgængers søn. Ane Marie Hendriksdatter. Jens 1802, Hans 1803, Johanne 1805, Hans 1806.	GF. 1803-1808
Hans Madsen, f. 1776, d. 1846. Ane Cathrine Hansdatter, f. 1773, d. 1839. Børn: Ane 1805, Dorthe 1809, Mads 1815.	GF. 1808-1843
Mads Hansen, f. 1815, forgængers søn, d. 1847. Bodil Olufsdatter, 1°, f. 1810 på matr. 6 Fjelde. Børn: Dorthe 1833, Maren 1834, Ole 1838, Hans Jørgen 1845.	GF. 1843-1847
Peder Jensen, f. 1822 på matr. 14 Slemminge, d. 1848 som soldat. Mindetavle i Slemminge Kirke. Bodil Olufsdatter, 2°, forgængers enke. Børn: Jens, f. 23/4 1848, samme dag som faderen faldt i slaget ved Slesvig skov. (Krigen 1848/50).	GF. 1847-1848 GF. 1848-1852

Jørgen Pedersen, f. 1815 på matr. 18 i Våbensted, d. 1871. Bodil Olufsdatter, 3°, forgængers enke, d. 1888. Børn: Johanne 1854.	GF. 1852-1871
Jens Pedersen, f. 1848, søn af Bodil Olufsdatters 2°, d. 1920. Han frikøber gården i 1873 for 8.450 Rd. Maren Mortensen, f. 1856 i Ll. Musse, d. 1930. Børn: Bodil Marie 1874, Vilhelmine 1875, Kristine 1875, Peder 1877, Ferdinand 1878, Margrethe 1880, Frederik 1882, Kristian 1884, Vilhelm 1886, Kathrine 1888, Ida 1890, Emilie 1892, Viggo 1894, Anna 1900.	GE. 1873-1920 GE. 1920-1931
Viggo Pedersen, f. 1894, forgængers søn, d. 1961. Ingeborg Høyer Madsen, f. 1898 i Højreby, d. 1974. Børn: Ruth 1921, Vagner 1923, Knud 1925, Kristian Ingemann 1926, Kurt 1928.	GE. 1931-1961 GE. 1961-1968
Knud Pedersen, f. 1925, forgængers søn, d. 1993. Lillian Goldbech, f. 1935.	GE. 1968-1982
Hans Erik Jensen. Gården er sammenlagt med matr. 17 Udstolpe, se denne.	GE. 1982-

Matr. nr. 17 Udstolpe

Udstolpe Byvej 11

Peder Jensen, fæster gården antagelig fra 1695, d. 1722. 1°, Karen Larsdatter, 2°, d. 1721. Hun er givetvis enke efter Rasmus Møller i Udstolpe, som dør i 1695. Deres datter Cathrine bliver født samme år. Børn: Sidsel 1697, Anne 1700, Cathrine 1702, Anne 1704, Karen 1706, Karen 1707, Maren 1708, Laurits 1711, Maren 1713, Maren 1714, Peder 1716, Margrethe 1718, Jørgen 1720. 2°, Kirsten Larsdatter, er datter af Lars Rasmussen, Musse.	GF. 1695-1722
Hans Larsen (Thorsen), f. 1699 på matr. 4 Krungerup. Margrete Madsdatter, f. 1690?, d. 1770. Børn: Kirsten 1738, Maren 1740.	GF. 1722-1757
Peder Thorsen, f. 1734, d. 1783. Maren Jørgensdatter, 1°, f. 1737 på matr. 10 Kartoffe. Børn: Karen, Jørgen 1763, Jens 1768, Hans 1771, Anders 1773, Karen Marie 1777.	GF. 1758-1783
Frederik Nielsen (Thorsen), f. 1753 på matr. 14 Radsted L. d. 1811. 1°, Maren Jørgensdatter, 2°, forgængers enke, d. 1787. 2°, Anne Jensdatter, f. 1772 på matr. 7 Udstolpe, d. 1832. Børn: Niels 1789, Christen 1792, Hans Christen 1794, Dorthe Marie 1797, Anne Margrethe 1799, Lisbeth 1806.	GF. 1783-1811 GF. 1811-1819
Niels Frederiksen, f. 1789, forgængers søn, d. 1866. Ane Jacobsdatter, f. 1800 på matr. 1 Ll. Slemminge, d. 1877. Frederik 1820, Maren 1822, Ane Margrethe 1826.	GF. 1819-1866 GF. 1866-1868

Frederik Nielsen, f. 1820, forgængers søn, d. 1874. Han frikøber gården i 1869 for 8.000 Rd. Johanne Hansdatter, 1°, f. 1841 på matr. 1 Pogemosetofte. Hendes forældre fæster i 1842 matr. 20 Kalø, se evt. denne. Børn: Karoline Marie Frederikke 1869, Anna Petra 1873, Ane Nicoline 1874.	GE. 1869-1874
Claus Larsen, f. 1841 på matr. 12 Slemminge, d. 1912. Johanne Hansdatter, 2° forgængers enke, d. 1927. Børn: Frederik Vilhelm 1876, Marie Petrine 1877, Carl Christian 1880, Kathrine Margrethe 1882, Petrine Margrethe 1884.	GE. 1875-1912
Carl Christian Larsen, f. 1880, forgængers søn, d. 1957. Karen Larsen, f. 1891 i Våbensted, d. 1966. Børn: Inger 1917, Edith Gudrun 1921, Leo Andreas 1923, Erna Agathe 1924, Evald Roar 1925.	GE. 1912-1932
Vilhelm og Ferdinand Pedersen.	GE. 1932-1932
Ejner Madsen, f. 1903 i Gerrild, Nørre Djurs. Sigrid Sørensen, f. 1910 i Østofte, d. 1992. Børn: Gerda 1935, Birthe 1943.	GE. 1932-1947
Johannes Ferdinand Larsen, f. 1898, i Halsted, d. 1959. Andrea Madsen, f. 1901 i Skelby, Sydfalster, d. 1972. Børn: Ilse 1924, Villy 1925, Merete 1928, Kurt 1931.	GE. 1947-1959
Erik Ejnar Kragh, f. 1923 i Stokkemarke. Gerda Tove Hansen, f. 1924 i Gundslev. Børn: Michael 1964, Marianne 1966.	GE. 1959-1989
Hans Erik Korpi Jensen, f. 1955 i Stokkemarke. Søn af Sinnikka og Jørgen Erik Jensen, matr. 8 Udstolpe. Bente Rasmussen, f. 1957 i Olstrup, Holeby. Børn: Kenneth 1981, Pernille 1986. Er også ejer af matr. 16 Udstolpe, se denne.	GE. 1989-

Matr. nr. 18 Udstolpe

"Bakkehvile" (Strygergaarden kaldet) Engestoftevej 132

Povel Rasmussen, fæster gården før 1682, d. 1701. 1°, N. N. d. ca. 1682. Børn: Anna 1678. 2°, Maren Lauridsdatter, 1°. Børn: Rasmus 1685, Maren 1687, Laurids 1691.	GF. 1682-1701
Niels Michel, antagelig fæster fra 1701 til 1707, gift 1701 med enken, Maren Lauridsdatter, 2°, forgængers enke.	GF. 1701-1707
Michel Gregersen, d. 1736. 1°, Maren Lauridsdatter, 3°, forgængers enke, d. 1712. 2° Anna Hansdatter, 1°. Børn: Maren 1713, Karen 1714, Hans 1716, Johanne 1717, Hans 1721, Gregers 1725, Dorthe 1728.	GF. 1707-1736

Hans Jensen, d. 1750. Anna Hansdatter 2°, forgængers enke.	GF. 1736-1750
Peder Hansen (Svorer), d. 1770. Dorthe Michelsdatter, f. 1728, datter af Anna Hansdatters 1°. Børn: Johanne Catharine 1750, Anna 1752, Hans 1754, Sicehel 1756, Johanne 1758, Michel 1758, Margrethe 1760, Karen 1764, Christen 1767, Bodil 1769.	GF. 1750-1770
Niels Jørgensen, Karen Madsdatters søn. Dorthe Michelsdatter, 2°, forgængers enke.	GF. 1770-1784
Niels Larsen (Stryger), f. 1760 på matr. 5 Kartoffe, d. 1789. Maren Christensdatter 2°, f. 1747, enke. Fra tidligere ægteskab med indsidder Frederich Christiansen, som døde 1780, havde hun datteren Anna f. 1780. Børn: Karen 1784, Birthe 1788.	GF. 1784-1789
Peder Poulsen (Stryger), af Udstolpe, f. 1754, d. 1824. 1°, Maren Christensdatter, 3°, forgængers enke.	GF. 1790-1809
Niels Larsen (Stryger), f. 1778, på matr. 11 Våbensted, d. 1831. Karen Nielsdatter, f. 1784, (hun er datter af Maren Christen- datters 2°, d. 1848. Børn: Niels 1810, Lars 1814, Anne 1816, Jens 1823.	GF. 1809-1831 GF. 1831-1843
Lars Nielsen (Stryger), f. 1814, forgængers søn, d. 1894. Johanne Madsdatter, f. 1823 på matr. 5 Udstolpe, d. 1892. Niels 1842, Jens 1844, Christen 1847, Jørgen 1849, Peder 1853.	GF. 1843-1877
Jens Larsen (Stryger), f. 1844, forgængers søn. Han frikøber gården i 1877 for 14.800 kr. Sidsel Rasmusdatter, f. 1845 på matr. 2 Udstolpe, d. 1932. Børn: Karen Marie 1871.	GE. 1877-1904
Hans Rasmussen, f. 1845 i Søllested. Karoline Rasmussen, f. 1859 i Tirsted.	GE. 1904-1913
Alfred Pedersen, købmand i Nysted.	GE. 1913-1914
Hans Hansen.	GE. 1914-1914
Vilhelm Carl Jørgensen, f. 1879 på matr. 14 Udstolpe, d. 1953. Elisabeth Hansen, f. 1879 i Østofte, d. 1971. Børn: Edith 1909, Else 1919.	GE. 1914-1948
Valdemar Lagerbon, f. 1921 i Rødby. Else Jørgensen, f. 1919, forgængers datter. Børn: Lissi 1946, Conny 1947, Torben 1952, Gitte 1957.	GE. 1948-1991
Henning Jensen-Been. Sammenlagt med matr. 1 Kamperhaven, se denne.	GE. 1991-

Matr. nr. 1 Kamperhaven

"Kamperhavegaard" Engestoftevej 89

Gården hører under godset Engestofte.

Anders Sørensen. N. N. f. 1670, d. 1730.	GF. 1714-1719
Henning Madsen, f. 1695 i Onsevig, d. 1758. Johanne Knudsdatter, f. 1686, d. 1769. Børn: Anne Marie 1716, Kirsten 1718, Maren 1720, Christine Ulrika 1722, Kirsten 1729, Mads 1732.	GF. 1719-1758 GF. 1758-1762
Peder Rasmussen (Fiil), f. 1738 på matr. 7 Engestofte, d. 1788. Søn af forgængers datter Anne Marie. Boel Jensdatter, 1°, f. 1744.	GF. 1762-1788
Søren Sørensen (Fiil), f. 1770, d. 1827. Gården udflyttes fra Engestofte by mellem 1787 og 1801. 1°, Boel Jensdatter, 2°, forgængers enke, d. 1807. 2°, Sidsel Larsdatter, f. 1780 i Godsted, d. 1864. Børn: Søren 1812, Peder 1816, Bodil 1823.	GF. 1788-1827 GF. 1827-1845
Søren Sørensen (Fiil) f. 1812, forgængers søn, d. 1848. Ane Nielsdatter, 1°, f. 1811 i Slemminge sogn.	GF. 1845-1848
Niels Christensen (Fiil), f. 1816 på matr. 3 i Fjelde, d. 1881. 1° Ane Nielsdatter, 2° forgængers enke, d. 1894.	GF. 1848-1881 GF. 1881-1894
Lars Peder Jensen Been, f. 1862 på matr. 2 Ll. Slemminge, d. 1941. Var fra 1888 til 1894 ejer af fødegården. Frikøber gården i 1920 fra Engestofte gods for 31.500 kr. Caroline Ane Margrethe Christiansen, f. 1866 i Kalø, d. 1943. Børn: Marie 1889, Jørgine 1891, Emilie 1894, Jens Christian 1896, Sophus 1899, Karen 1901.	GF. 1894-1920 GE. 1920-1923
Jens Christian Jensen Been, f. 1896, forgængers søn, d. 1970. Olga Marie Rasmussen, f. 1903 i Hejrede, d. 1984. Børn: Grethe 1925, Knud 1928, Henning 1943. Gården genopført efter lynbrand i 1938.	GE. 1923-1970
Henning Jensen Been, f. 1943, forgængers søn. Birthe Maja Hansen, f. 1946 i Fodby. Børn: Jens Christian 1972, Anne Grethe 1975. Ejer også matr. 13 Vævervej 5 samt matr. 18 Engestoftevej 132. Sidstnævntes jorder er sammenlagt med Kamperhavegaard.	GE. 1970-

UDSTOLPE VEJER MØLLE

Matr. 25.

Knud Pedersen, Møller, fæster møllen før 1702 til sin død 1705. Er første gang gift med Tyrre Jørgensdatter, som døde 1702. Børn: Karen 1693, Kirsten 1694, Jørgen 1695. I andet ægteskab gift med Karen Jørgensdatter. Børn: Judit 1703.

Christen Hansen, Møller, fæster i 1706 til sin død 1737. Gift med forgængers enke Karen Jørgensdatter.

Hans Rasmussen, født i Maribo, fæster i 1737 til sin død 1742. Var første gang gift med forgængers enke, Karen Jørgensdatter, som døde i 1738 efter sit tredje ægteskab. I andet ægteskab gift med Bodil Gundersdatter. Børn: Rasmus 1739.

Anders Laursen Piil Ladefoged, født på Fyn, fæster i 1742 til sin død i 1767. Blev gift med forgængers enke, Bodil Gundersdatter, som døde i 1768. Børn: Anna Cathrina 1743, Vilhelmine 1746, Hans 1748, Lars 1752, Anna 1755.

Rasmus Hansen, født 1739 på Udstolpe mølle, forgængers søn, var fæster på møllen fra 1768 til sin død i året 1800. Gift med Ellen Marie Johansdatter, som var født i 1746. Børn: Hans 1774, Mette Cathrine 1776, Bodil 1777, Bodil Marie 1784.

Enken, Ellen Marie Johansdatter, var fæster fra 1800 til sin død i 1810 sammen med sønnen Hans.

Hans Rasmussen, født 1774, forgængers søn, fæster møllen i 1811 og til sin død 1815. Gift med Sidsel Larsdatter, der var født 1770 i Radsted. Børn: Rasmus 1804, Lars 1805, Jens 1815.

Carl Rasmussen, født 1790 i Vesterborg, fæster i 1816 til sin død 1850. Blev gift med forgængers enke, Sidsel Larsdatter, som døde 1845. I andet ægteskab var han gift Kirsten Jensdatter, der var født 1819 i Hejrede. Børn: Rasmus 1846.

Enken, Kirsten Jensdatter, driver møllen fra 1850 til 1858.

Jørgen Frandsen, født 1828 i Hillested, fæster i 1858 til 1886. Blev gift med forgængers enke, Kirsten Jensdatter.

Møllens drift ophører ca. 1876 på grund af, at mange gårde har fået hestemøller. I 1887 fæstes hus og jordlod af Jørgen Christiansen. Stuehus og stald eksisterede endnu i året 1900.

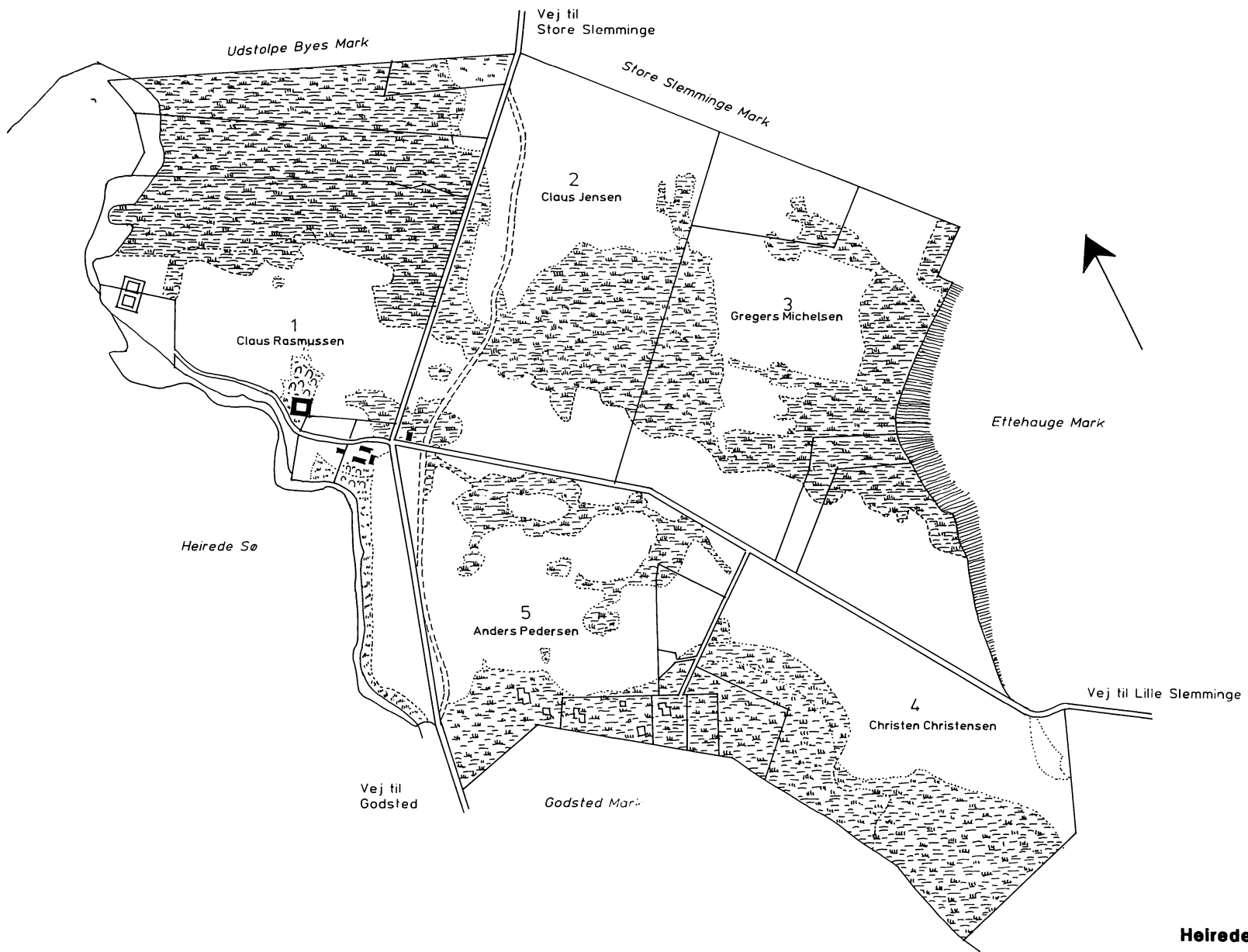

Heirede Bye

Slemminge Sogn, Musse Herred, Maribo Amt.
Opmaalt 1784 - Tegnet 1807

Kopieret 1994 af C.H.N.

Matr. nr. 1 Hejrede

"Hejmosegaard", Hejredevej 26

Rasmus Poulsen, d. 1722, er antagelig fæster på gården før 1706. Gården hører under godset Krenkerup. Anne Rasmusdatter 1°. Børn: Poul 1706, Maren 1709, Jens 1710, Maren 1713, Jørgen 1716, Rasmus 1719, Rasmus 1722.	GF. 1706-1722
Niels Hansen, d. 1758. 1°, Anne Rasmusdatter, 2°, forgængers enke, d. 1750. Børn: Hans 1727, Jens 1731. 2°, Karen Larsdatter, 1°.	GF. 1722-1758
Claus Pedersen, f. 1725 på matr. 3 Krungerup, d. 1768. Karen Larsdatter, 2°, forgængers enke, d. 1768.	GF. 1758-1768
Jens Jensen, f. 1744 på matr. 4 Reersø, d. 1784. 1°, Maren Mortensdatter, d. 1771. Børn: Claus 1769. 2°, Maria Poulsdatter, 1°, f. 1753 på matr. 2 Hejrede. Børn: Jens 1776, Kirsten 1777, Zidsel 1781, Maren 1784.	GF. 1768-1785
Claus Rasmussen, f. 1755 ved Rosenlund, d. 1793. I følge jordebog 1789 hører gården nu under godset Engestofte. Marie Povelsdatter, 2°, f. 1753, forgængers enke. Børn: Ellen 1788.	GF. 1785-1793
Henrik Rasmussen (Kamper), f. 1761, d. 1832. 1°, Marie Povelsdatter, 3°, forgængers enke, d. 1814. 2°, Karen Hansdatter, f. 1788, d. 1819. 3°, Ane Jørgensdatter, f. 1793.	GF. 1793-1832
Hans Christensen, f. 1789 på matr. 20 i Våbensted, d. 1856. 1°, Dorthe Jørgensdatter, f. 1793, d. 1832. Børn: Christen 1813, Karen 1815, Anne 1817. 2°, Ane Jørgensdatter, f. 1793, forgængers enke, d. 1838. Børn: Dorthe Margrethe 1834, Henrik 1835. 3°, Sidsel Jacobsdatter, f. 1806 på Maltrupgaard, d. 1865. Hun frikøber gården i 1865 fra Engestofte for 5.200 Rd. Børn: Kirsten 1839, Dorthe 1840, Jacob 1843, Maren 1847.	GF. 1833-1856 GF. 1856-1864 GE. 1865-1865
Jacob Hansen, f. 1843, forgængers søn, d. 1905. Martha Petra Knudsdatter, f. 1843 i Bursø, d. 1903. Børn: Hanne Kirstine Cecilie 1867, Hans Knud Valdemar 1869, Christian 1871, Julie 1874, Frederik 1877, Anne Johanne Marie 1880, Sofie Kathrine 1885, Carl Jacob Valdemar 1889.	GE. 1866-1905
Frederik Hansen, f. 1877, forgængers søn, d. 1950. Efter brand i 1904 genopførtes gården på nuværende plads. Marie Petra Pedersen, f. 1881 på matr. 15 Slemminge, d. 1970. Børn: Arnold 1909, Esther 1911, Erik 1914, Frode 1916, Gerda 1919, Inger 1921.	GE. 1905-1950
Erik Hansen, f. 1914, forgængers søn, ugift.	GE. 1951-

Matr. nr. 2 Hejrede

Hejredevej 21

- Mads Jensen, er antagelig fæster på gården før 1694.
Gården hører under Krenkerup.
1°, Anne Lauridsdatter, d. 1694.
2°, N. N.
Børn: Johanne 1697.
- Hans Hansen (Tydsk), d. 1717. GF. 1708-1717
Kirsten Madsdatter, formentlig forgængers datter, d. 1723.
Børn: Hans 1709, Dorthe 1710, Hans 1713.
- Carsten Poulsen, er også Hollænder på Krenkerup. GF. 1717-1742
Elisabeth Christensdatter, d. 1742.
Børn: Poul 1715, Maren 1717, Karen 1720, Anna 1721,
Christen 1724, Zacharias 1726, Margrethe 1729, Johanne 1731.
- Poul Carstensen, f. 1715, forgængers søn, d. 1781. GF. 1743-1781
1°, Sidsel Pedersdatter, f. 1721, d. 1780.
Børn: Peder 1744, Elisabeth 1745, Christen 1747, Hans 1751,
Maria 1753, Maren 1754, Claus 1756, Carsten 1758,
Anna 1760, Margrethe 1763.
2°, Sophie Pedersdatter.
- Claus Jensen, f. 1747 på matr. 4 Reersø, d. 1823. GF. 1781-1821
I følge jordebog 1789 hører gården nu under godset Engestofte.
Anna Poulsdatter, f. 1760, forgængers datter, d. 1822.
Børn: Jens 1781, Kirsten 1785, Johanne 1786, Peder 1789,
Maren 1791, Stephan 1793, Karen 1794, Povel 1799.
- Peder Clausen, f. 1789, forgængers søn, d. 1836. GF. 1821-1836
1°, Maren Larsdatter, f. 1786, d. 1829.
Børn: Jens 1817, Jørgen 1820, Steffen 1822, Claus 1826.
2°, Else Larsdatter, 1°, f. 1800 i Godsted.
Børn: Lars 1833.
- Søren Jensen, f. 1809 på matr. 4 Slemminge, d. 1852. GF. 1837-1852
Else Larsdatter, 2°, f. 1800, forgængers enke, d. 1858.
Børn: Jens 1841.
- Jens Pedersen (Holse), f. 1812 på matr. 5 Fjelde, d. 1866. GF. 1858-1860
Tilflyttet fra matr. 23, Engestofte, var der fæster
af Sidsels fødehjem fra 1837 til 1858.
Han frikøber gården i 1861 fra Engestofte for 6.500 Rd. GE. 1861-1866
Sidsel Margrethe Madsdatter, f. 1816 på tidl. matr. 23 Engestofte, d. 1864.
Børn: Else 1838, Maren 1840, Peder 1843, Anne 1845, Bodil 1847,
Ellen 1849, Bolette 1852, Karen 1854, Hanne 1857.

Peder Jensen (Holse) f. 1843, forgængers søn, d. 1922. Han er født på matr. 23 Engestofte, nu nedlagt gård i Skovby. Ane Hansdatter, f. 1842 i Hunseby sogn, d. 1925. Børn: Jens Peder 1868, Hans Carl 1869, Ane Cecilie 1871, Inger Kirstine 1873, Frederikke 1875, Oluf Herman 1877, Herman Andreas 1879, Ludvig 1881, Laurids 1883, Martin 1886.	GE. 1867-1922 GE. 1922-1924
Søren Chr. Sørensen Bach, f. 1881 på Mols, d. 1967. Anna Dagmar Jensen Holse, f. 1893 i Ettehave, d. 1986. Børn: Valborg 1912, Carl Gustav 1913, Magda 1914.	GE. 1924-1949
Carl Gustav Bach, f. 1913, forgængers søn, d. 1986. Estrid Hansen, f. 1912 på matr. 21 Våbensted. Børn: Anni 1943, Søren 1945.	GE. 1949-1978
Jørgen Erik Jensen, sammenlagt med matr. 8 Udstolpe, se denne.	GE. 1978-

Matr. nr. 3 Hejrede

Rasmus Rasmussen (Bøcher), fæster formentlig før 1703. Gården hører under godset Krenkerup. Johanne Hansdatter, d. 1711. Sidsel 1703, Karen 1705.	
Peder Andersen (Kamper), får fæstebrev i 1719. Karen Pedersdatter, d. 1733. Børn: Anna 1715, Karen 1719, Johanne 1723, Peder 1726.	GF. 1719-1733
Jørgen Svendsen, fæster gården ca. 1746, d. 1749. Karen Pedersdatter, 1°, f. 1715 på matr. 13 Udstolpe. Børn: Margrethe 1749.	GF. 1746-1749
Gregers Michelsen, f. 1725 på matr. 18 Udstolpe, d. 1798. I følge jordebog 1789 hører gården nu under godset Engestofte. 1°, Karen Pedersdatter, 2°, forgængers enke, d. 1772. Børn: Jørgen 1753, Anna 1755, Maren 1758. 2°, Margrethe Larsdatter, 1°, f. 1740. Børn: Karen 1773, Maren 1775, Karen 1776, Maren 1781.	GF. 1749-1797
Jørgen Pedersen, f. 1769 i Udstolpe, (fader Peder Iversen), d. 1834. 1°, Karen Gregersdatter, f. 1776, forgængers datter, d. 1800. 2°, Anne Madsdatter, f. 1781 matr. 6 Udstolpe, d. 1861. Børn: Gregers 1802, Mads 1804, Peder 1807, Lars 1810, Rasmus 1813, Hans 1815, Karen Marie 1818, Maren 1821.	GF. 1797-1834 GF. 1834-1846
Hans Jørgensen, f. 1815, forgængers søn, d. 1885. Han frikøber gården i 1863 fra Engestofte for 4.700 Rd. Karen Hansdatter, f. 1824 på matr. 14 Radsted Langet, d. 1906 Børn: Karen Marie 1853, Jørgen 1854, Barbara Margrethe 1856, Hans 1857, Peder 1860.	GF. 1846-1863 GE. 1863-1885 GE. 1885-1905

Niels Rasmussen.	GE. 1905-1907
Rasmus Peder Hansen, f.1860, forgængers søn, ugift, d. 1913.	GE. 1907-1913
Hans Rasmussen, sammenlagt med "Sølund" matr. 5 Hejrede, se denne.	GE. 1913.

Matr. nr. 4 Hejrede

Ambrus Reimersen, er fæster før 1696, d. 1729. Gården hører under godset Krenkerup i følge jordebogen 1708. Han har gården i fæste sammen med svigersønnen Niels Rasmussen. 1°, N. N. d. 1698. 2°, N. N. d. 1728.	GF. 1696-
Niels Rasmussen (Brusen), bliver antagelig halv fæster i 1696. Han bliver dette år gift med forgængers datter. Margrethe Ambrusdatter. Børn: Laurs 1701, Anne 1703, Maren 1704, Hans 1710, Maren 1712, Oluf 1713, Ambrus 1716.	GF. 1696-1719
Niels Nielsen (Brusen).	GF. 1722-
Laurs Nielsen (Brusen), f. 1701, søn af Niels Rasmussen, d. 1749. 1°, Karen Rasmusdatter, d. 1747. Børn: Rasmus 1733, Niels 1735, Bodil 1741, Margrethe 1743. 2°, Maren Madsdatter, f. på tidligere matr. 14 Oreby, se evt. bogen: Baroniet Guldborglands Fæstegårde.	GF. 1731-1749
Christen Christensen (Brusen), f. 1725 på matr. 4 Udstolpe. I følge jordebog 1789 hører gården nu under godset Engestofte. 1°, Maren Madsdatter, 2°, forgængers enke, d. 1751. Børn: Laurs 1751. 2°, Anna Sørensdatter, f. 1735, d. 1805. Børn: Christen 1752, Christen 1754, Maren 1758, Søren 1762, Sidsel 1764, Søren 1766, Hans 1768, Hans 1769, Søren 1771, Hans 1771.	GF. 1749-1801
Søren Christensen (Brusen), f. 1771, forgængers søn, d. 1818. Maren Gregersdatter, 1°, f. 1781 på matr. 3 Hejrede. Børn: Karen 1803, Christen 1806, Christen 1808, Gregers 1810, Peder 1815, Peder 1818.	GF. 1801-1818
Peder Hansen (Løje), f. 1788 på matr. 11 Slemminge, d. 1879.(91 år). 1°, Maren Gregersdatter, 2°, forgængers enke, d. 1850. Børn: Hans 1819, Jørgen 1821, Ane Margrethe 1823. 2°, Ane Rasmusdatter, f. 1797, i Herritslev sogn, d. 1869.	GF. 1819-1868

Hans Jørgen Hansen Bunke, f. 1827, i Horslunde, d. 1901. Frikøber gården i 1868 fra godset Engestofte for 6.000 Rd. Grethe Marie Sørensdatter, f. 1831 i Kistofte. Børn: Mette Kirstine 1852, Ane Elisabeth 1854, Hans 1856, Mine Hansine 1858, Niels 1861, Julius 1863, Anthon 1866, Christian 1868, Vilhelm 1869, Ferdinand 1871.	GE. 1868-1899
Ferdinand Hansen Bunke, f. 1871, forgængers søn. Birthe Marie Pedersen, f. 1875 i Slemminge sogn. Børn: Aksel 1900.	GE. 1899-1906
Mads Peder Pedersen. Sammenlægges efter 1912 med "Fælleseje" matr. 2 Ettehave, se denne.	GE. 1906-

Matr. nr. 5 Hejrede

"Sølund", Hejredevej 30

Rasmus Suhr, er fæster på gården i 1641, er der også i året 1688. Gården hører under godset Krenkerup.	GF. 1641-1688
Jørgen Suhr, antagelig fæster før 1695, d. 1715. 1°, N. N. d. 1698. Børn: Karen 1695. 2°, Inger Mortensdatter, 1°. Datter af Morten Rasmussen i Carleby. Børn: Anna 1699, Rasmus 1700, Morten 1702, Anne 1703, Morten 1705, Olle 1707, Johanne 1710.	GF. 1695-1715
Joseph Poulsen, d. 1746. 1°, Inger Mortensdatter, 2°, forgængers enke, d. 1737. 2°, Karen Andersdatter, 1°. Børn: Povel 1738, Peder 1739, Inger 1740, Lars 1741, Jørgen 1742, Sidsel 1743. Efter ægtefællens død i 1746 bliver Karen Andersdatter gift med Christen Josephsen i St. Slemminge og får børnene Anna Margretha i 1752 og Ellen 1757. Hun dør 1766 som indsidder.	GF. 1715-1746
Christen Jørgensen.	GF. 1746-1764
Rasmus Nielsen (Kjerte), f. 1735 på matr. 5 Udstolpe. Børn: Gertrud 1777.	GF. 1764-1779
Anders Pedersen (Camper), f. 1731, d. 1801. I følge jordebog 1789 hører gården nu under godset Engestofte. Ellen Jensdatter, f. 1741.	GF. 1779-1801
Børn: Jørgen 1766, Christen 1768, Jens 1770, Dorthe 1773, Rasmus 1775, Anne Kirstine 1777, Niels 1778, Karen 1780, Ellen 1782, Lars 1784.	GF. 1801-1806
Jens Andersen, f. 1770, forgængers søn. Marie Rasmusdatter. Børn: Anders 1806.	GF. 1806-1808

Anders Nielsen (Madsen). Ane Christensdatter. Børn: Maren 1808.	GF. 1808-1810
Christen Hansen, f. 1782 i V. Ulslev, d. 1811. 1°, Maren Jensdatter, f. 1784 på matr. 1 Hejrede. 2°, Else Larsdatter. Børn: Hans 1808, Sidsel 1811.	GF. 1810-1811 GF. 1811-1813
Jørgen Andersen, f. 1782, d. 1821. Johanne Nielsdatter, 1°, f. 1783 i Udstolpe. Hun er datter af Niels Jensen Smed i Udstolpe. Børn: Karen 1813.	GF. 1813-1821
Christen Sørensen, f. 1789 på matr. 16 Våbensted, d. 1864. Han frikøber gården i 1861 fra Engestofte for 8.900 Rd. 1°, Johanne Nielsdatter, 2°, forgængers enke, d. 1850. Børn: Bodil Kirstine 1825. 2°, Katrine Pedersdatter, 1°, f. 1826 på matr. 5 Slemminge. Børn Søren 1854, Bodil Kirstine 1857.	GF. 1821-1861 GE. 1861-1864
Anders Boesen, f. 1813 i Godsted sogn, d. 1867. Katrine Pedersdatter, 2°, forgængers enke, d. 1900.	GE. 1865-1867 GE. 1867-1887
Søren Christensen, f. 1854, søn af Kathrine Pedersd. 1°, d. 1905. Hanne Kirstine Cecilie Hansen, f. 1867 på matr. 1 Hejrede. Børn: Helga Kathrine 1890, Ingeborg Kristina 1891, Jacob Christian Marcus 1893, Peder Viggo John 1895, Thorkild Ervind 1897, Åge Knud 1899.	GE. 1887-1905
Hans Rasmussen, f. 1879 i Ø. Ulslev, d. 1943. 1°, Sofie Rasmussen, f. 1883 i Fuglse, d. 1927. 2°, Karen Pedersen (Kamper), 2°, f. 1878, d. 1944. Hun er født på matr. 6 Ll. Slemminge, var enke efter uddeler Anton Pedersen, Slemminge brugsforening.	GE. 1906-1943
Ruth Hansen, f. 1920, datterdatter af Karen Pedersens 1°.	GE. 1944-1981
Henrik Høeg, bor i Fuglse, ejer der gården Møllevej 31. Dele af Sølunds jorder drives (1993) som jordbrugsskole. Den resterende del dyrkes sammen med gårdens jorder i Fuglse.	GE. 1981-

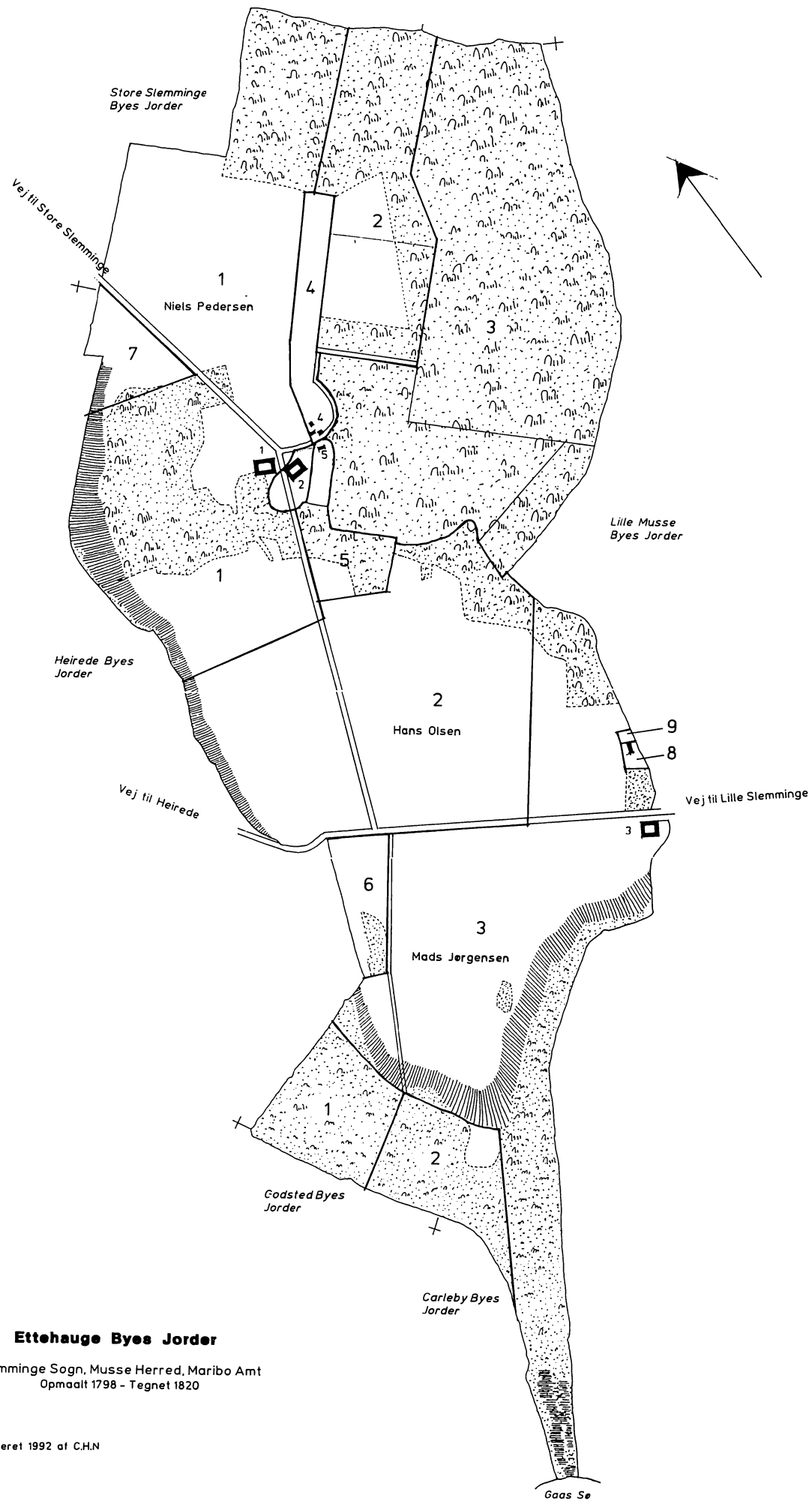

Ettehaug Byes Jorder

Stemmings Sogn, Musse Herred, Maribo Amt
Opmaalt 1798 - Tegnet 1820

Kopieret 1992 af C.H.N

Matr. nr. 1 Ettehave

"Ettehavegaard", Ettehavevej 12

Rasmus Jørgensen, fæster før 1719. Er også fæster i 1734, da grevskabet Christiansholm oprettes.	
Morten Rasmussen (Michelsen), f. 1721, d. 1791. 1°, N. N. 2°, Johanne Olsdatter, f. 1743, 1 ° d. 1825. Børn: Rasmus 1764, Søn N. 1766, Rasmus Jørgen 1770.	GF. -1791
Niels Pedersen (Ringsing), f. 1764 på matr. 2 Fjelde, d. 1820. Han er Johanne Olsdatters søstersøn. Gårdens bygninger blev i 1812 assureret for 2.400 Rd. Margrethe Olsdatter, f. 1765 på matr. 2 Ettehave, d. 1841. Børn: Anna 1793, Morten 1796, Karen 1798, Ole 1801, Rasmus 1803, Peder 1805, Maren 1808.	GF. 1791-1820 GF. 1820-1828
Rasmus Nielsen (Ringsing), f. 1803, forgængers søn, d. 1880. 1°, Birthe Clausdatter, f. 1806, d. 1840. Var sogneforstander i perioden 1842-1844. Frikøber gården 1865 fra Christiansholm (Aalholm) for 6.034 Rd. Børn: Claus 1828, Maren 1832, Anne Margrethe 1836. 2°, Karen Pedersdatter, f. 1814 i Musse, d. 1887.	GF. 1828-1865 GE. 1866-1876
Anne Margrethe Rasmusdatter, f. 1836, forgængers datter.	GE. 1876-1879
Claus Rasmussen (Ringsing), f. 1828, forgængers søn, d. 1901. Sidsel Pederdatter, f. 1833 i Fjelde sogn, d. 1919. Hun var datter af bysmed Peder Ibsen i Kartoffe. Børn: Niels Peder 1863, Hans Christian 1872.	GE. 1879-1901
Niels Peder Clausen (Ringsing), f. 1863, forgængers søn, d. 1947. Anna Rasmussen, f. 1875 på matr. 14 Slemminge, d. 1964.	GE. 1902-1938
Christian Hansen, f. 1911 på matr. 22 Radsted, d. 1970. Martha Marie Hansen, f. 1911 på matr. 20 Rørbæk. Børn: Erling 1939, Mona 1942, Asger 1945.	GE. 1938-1970 GE. 1970-1972
Asger Hansen, f. 1945, forgængers søn, ugift.	GE. 1972-

Matr. nr. 2 Ettehave

"Fælleseje", Ettehavevej 13

Laurits Hansen, er fæster i 1734 da grevskabet Christiansholm oprettes.	
Laurs Lauritsen, formentlig forgængers søn, fæster før 1750, d. 1756. Karen Larsdatter, 1°, f. 1731. Børn: Karen 1751, Rasmus 1753, Karen 1754, Laurs 1756.	GF. 1750-1756
Ole Hansen, f. 1720, d. 1789. Karen Larsdatter, 2°, f. 1731, forgængers enke. Børn: Maren 1757, Catarine 1759, Anna 1761, Hans 1763, Margrethe 1765, Zidsel 1769.	GF. 1756-1789
Hans Olsen, 1763, forgængers søn, d. 1823. Anna Pedersdatter, f. 1775 på matr. 2 Fjelde, d. 1832. Gårdens bygninger blev i 1812 assureret for 1.770 Rd. Børn: Morten 1792, Anna 1795, Ole 1797, Karen 1800, Ane 1803, Karen 1806, Peder 1809, Dorthe 1812, Lars 1818.	GF. 1789-1823 GF. 1823-1832
Peder Hansen, f. 1809, forgængers søn, d. 1881. Frikøber gården 1856 fra Christiansholm (Ålholm) for 7.400 Rd. Lisbeth Pedersdatter, f. 1811 på matr. 12 i Slemminge, d. 1890. Børn: Ane 1834, Maren 1835, Hans 1838, Rasmus 1841, Peder 1844, Lars 1846, Jørgen 1849.	GF. 1833-1855 GE. 1856-1875
Hans Pedersen, f. 1838, forgængers søn, d. 1914. Sognerådsformand i perioderne 1883-1891 og 1898-1909. Ellen Madsdatter, f. 1848 på matr. 5 Slemminge, d. 1932. Børn: Mads Peder 1877.	GE. 1875-1912
Mads Peder Pedersen, f. 1877, forgængers søn. Sognerådsformand i perioden 1909-1917. Anna Nielsen, f. 1877 i Bregninge, d. 1928. Børn: Ellen 1902, Hans 1904, Esther 1906, Karl Gustav 1911.	GE. 1912-1934
Johan Julius Hannibal Prael, f. 1900 i Grevinge, d. 1971. Stella Missi Kisby f. 1904 i Avnslev, Nyborg. Børn: Ole Johan 1926, Jytte 1928, Søren 1938.	GE. 1934-1949
Hans Bruun Jørgensen, f. 1914 i Østofte, Stokkemarke, d. 1990. Ellen Friis, f. 1913 i Fuglse, Holeby, d. 1989. Børn: Bodil 1942, Troels 1944.	GE. 1949-1972
Bodil og Troels Friis Jørgensen, forgængers børn.	GE. 1972-1987
Troels Friis Jørgensen, f. 1944 i Hillested, forgængers søn, ugift. Er tillige ejer af matr. 5 "Helgeshøj", Engestofte.	GE. 1987-

Matr. nr. 3 Ettehave

Peder Lerche, er fæster i 1734 da grevskabet Christiansholm oprettes.	
Peder Lerche, f. 1740, er fæster i 1773 iflg. hoverireglement, d. 1788. 1°, N.N. f. 1724, d. 1771. 2°, N.N. f. 1750, d. 1784. Børn: Maren 1773, Peder 1774 Johanne 1776, Ellen 1780. 3°, Johanne Olsdatter, 1°, f. 1765. Børn: Peder 1786, Margrethe 1787.	GF. -1788
Mads Jørgensen (Lerche) af Døllefjelde Langet, f. 1767, d. 1829. Johanne Olsdatter, 2°, f. 1765, forgængers enke d. 1831. Gårdens bygninger blev i 1812 assureret for 2.160 Rd. Børn: Peder 1790, Anna 1794, Karen 1796, Maren 1798, Sidsel 1801, Johanne 1803, Bodil 1805, Jørgen 1809.	GF. 1788-1829 GF. 1829-1831
Jørgen Madsen (Lærke), f. 1809, forgængers søn, d. 1883. Frikøber gården 1860 fra Christiansholm (Aalholm) for 7.000 Rd. Ane Margrethe Hansdatter, f. 1809 på matr. 5 Ll. Slemminge, d. 1893. Børn: Johanne 1832, Hans 1834, Karen 1837, Sidsel 1839, Mads 1843, Maren 1845, Rasmus 1847, Karen 1850, Mads 1852.	GF. 1832-1860 GE. 1860-1879
Mads Jørgensen (Lærke), f. 1852, forgænger søn. Ane Oline Gregersen, f. 1860 i Hunseby. Børn: Anne Marie Kirstine 1881.	GE. 1879-1896
Mads Peder Pedersen. Sammenlægges efter 1912 med "Fælleseje", matr. 2 Ettehave, se denne.	GE. 1896-

Fjelde Sogn

Fjelde sogn, et annexsogn (i det mindste siden 1536) til hovedsognet Slemminge, hører under Sakskøbing kommune. Sognet har byerne Fjelde (Fjæle 1359), udskiftet 1816-1817, Kartoffe (Karlltofte 1336), udskiftet 1816-1817, og Kongstolpe.

I 1568 er der 11 gårde i Fjelde, hvoriblandt præstegårdens annexgård. I Kartoffe var der 12 gårde. I 1682 var der i Fjelde 11 gårde og 3 huse uden jord, i Kartoffe 12 gårde. Der var da et opdyrket areal på ialt 480 tdr. land i Fjelde sogn.

I Kartoffe har tidligere ligget en hovedgård "Ellehave", som er nævnt i 1336. Axel Mogensen Gøye på Krenkerup købte i 1389-1390 parter i gården. Hans søn Mogens Axelsen Gøye besad endnu i 1432 gården i fællesskab med daværende ejer af Ugestrup (Udstolpe). Sønnen herfra solgte i 1474 sin part af "Ellehave" til Eskil Gøye på Krenkerup

Sognepræsterne var til tider ret ordknap med deres notater i kirkebogen, i året 1695 findes dog i Fjelde følge beskrivelse: *"Die 29 maji blef tydske Hans, Ugestrup (Udstolpe) begrafven, druchnede udi Krencherups graf som gaar omkring borgergaarden, thi Jørgen Spurte s tiente Rasmus Paasche i Ugestrup kiørte hannem ud af Vindebroen med heste och Vogn, da han stod paa sin Vogn at løfte een tønne korn der af. Saadan var denne Mands Endeligt"*.

Fæstebønderne såvel i Fjelde som Kartoffe var alle pligtige til hoveriarbejde på hovedgården Rosen-

lund. Fra 1. maj 1841 ophævedes nævnte hoveri med den ene undtagelse, at de årligt hver skulle levere 2 mand til klapjagt. Som erstatning for afgående hoveri skulle hver bonde årligt levere 5 tdr. hvede og 5 tdr. byg til grevskabets besidder.

I året 1735 nævnes det, at bønderne har bygget en skole tæt op ad kirkemuren. I 1742 oplyses, at der altid har været holdt skole der.

Fjelde sogn fik så senere een skole, som var fælles for dette og en del af Toreby sogn (Rykkerup by), og lå derfor i nærheden af sogneskillet, nuværende matr. 1 af Kartoffe, Rykkerupvej 31. Skolebygningen var opført 1814 af stampet ler. Skolelodden var udlagt på samme tid af grevskabet Hardenberg-Reventlow, som så i stedet overtog skolelodden i Fjelde. I 1860 ophævedes så skolefællesskabet, og skolen blev da forlagt til et for sognet mere bekvemt sted, idet en ny skolebygning så blev opført i selve Fjelde by.

Skolen her blev nedlagt efter oprettelse af central-skolen i Slemminge, bygningerne er bevaret og anvendes (1994) som privat beboelse. Nedlagt er også købmandsforretningen samt tidligere landhåndværk i Fjelde by. Fjelde brugsforening, som ligger på Kartoffe jorder, er ligeledes nedlagt og beboes (1994) af Kjeld Hansen, tidligere ejer af matr. 7 Kartoffe.

Fjelde Kirke

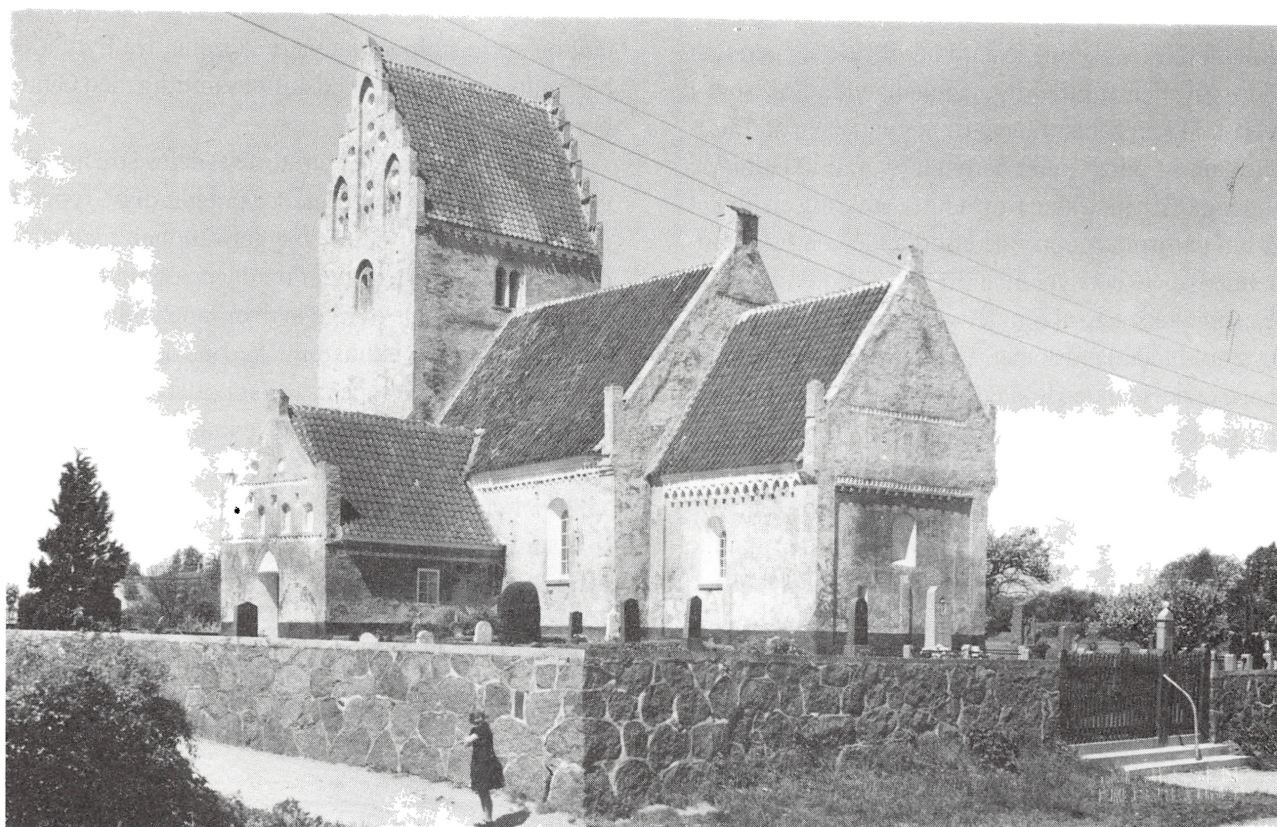

Med Nysted-landevejens omlægning uden om Fjelde har de vejfarende fra Saksøbing fået frit udsyn til landsbyens lille kirke, der med sin lyserøde farve melder sig i rækken af rødkalkede kirker på Lolland.

Men ellers er kirkebygningen traditionel med tårn, skib, kor og våbenhus, bygget af munkesten i mункeforbandt. Koret menes bygget før skibet, men begge bygninger er i romansk stil. Det gotiske tårn er tilbygget i det 16. århundrede af Hans Laursens familie til Nørregaard. Tårnrummet har hvælvinger og var i sin tid forsynet med stolestader, men i 1862 blev tårnrummet gjort til forhal med dør i vestsiden, og den sydvendte indgang via våbenhuset blev muret til. Først på et meget senere tidspunkt gik man tilbage til indgang fra syd, hvorved våbenhuset atter blev taget i brug efter sin bestemmelse. Tårnrummet blev lukket af fra den øvrige del af kirken og bruges i dag til kapel. På tårnets sydside er et lille trappehus, hvor den snoede stentrappes 22 uensartede trin fører op til første stokværk.

Ad en stejl stige kommer man det sidste stykke op til tårnets klokkestokværk. Her hænger klokken fra 1823, der med et mekanisk værk og ur sørger for automatisk ringning. I våbenhuset findes en pengeblok af træ, der menes fremstillet omkring 1800. Den

brunmalede bloks eneste udsmykning er teksten: "Saligt er det at give, hellere end at tage".

Vel inde i selve kirken overvældes man af de utrolig triste, brunmalede bænkerader, der såvel i udførelse som i udsmykning overhovedet intet har til glæde for menneskets ryg og øje. Anderledes bliver det, når man retter blikket mod prædikestol og altertavle. Altertavlen med stjernehimmel er en såkaldt katekismustavle, der med sin smukke skrift i guld er en pryde for øjet, ligesom evangelist-figurene på prædikestolen fra omkring 1610 er enkelt, men nydeligt billedskærerarbejde.

Døbefonten er af granit med dåbsfad i messing af sydtyisk oprindelse fra ca. 1575. På væggen over døbefonten er ophængt yderligere et dåbsfad af nyere dato. Dåbskanden er af tin fra ca. 1850. På alteret, der er muret af munkesten, står gamle smukke alterlysestager og en vinkande og oblatæske af porcelæn. Det fornemme altersølv fra 1500-tallet er her, som i andre kirker, bag lås og slå. Endelig skal det nævnes, at korbuen har et krucifiks fra 1520, der efter restaurering i 1946 har stafferinger i guld og farver.

Fjelde er annekssogn til Slemminge, og Fjelde kirke har som følge deraf sognepræst fælles med Slemminge.

Bondegården

Jernalderens eenlængede gård udviklede sig gennem tiderne til den fuldfærdige firelængede gård, som i hvert fald kan føres tilbage til begyndelsen af 1500-tallet, og som har været benyttet overalt i Danmark. Bondegården med sine fire længer omkring en lukket og lun gårdsplads opnåede efterhånden en fuldkomnethed med hensyn til indretning. Endvidere var den som vokset op af mulden, den var billig og fjøede sig smukt ind i landskabet. Den var i al sin enkelthed enestående, idet den lukkede bondegård ikke kendtes andre steder i verden.

Den lollandske bindingsværksgård var opført af tømmer med lerklinede tavl og stråtag. En ejendommelighed var de halmklædte gavle samt de såkaldte udsæt - dvs. lave tilbygninger, især til stuehuset. Gården var næsten altid hvidkalket både på tavl og stolper. En undtagelse herfra er en særlig gårdtype, der især findes på baroniet Guldborgland. De røde

tavl og sorte stolper kan være kommet fra Fyn, idet baroniets gods der blev udskiftet samtidig med Guldborgland.

De lollandske gårde kan stort set deles i tre hovedtyper. Det er her stuehuset, der præger disse typer. I den ældste type er denne bygget sammen med staldene og skæreloen, til tider med lade og portrum, alt i samme længe. De øvrige længer indeholder loer og lader samt andre udhusrum. Ved udskiftningen ser det ud til, at denne type er forladt, idet de udflyttede gårde næsten altid har beboelse kun i stuelængerne. De andre længer er så benyttet til stald og ladebygninger. I den tredje type er beboelsen placeret i et af den sammenbyggede gårds fire hjørner. Boligen er altså fordelt på to af gårdens længer.

På grundplanen af gården matr. 5 Fjelde ses uregelmæssigheder, idet både nord- og sydlængen er forlænget ud over den egentlige gårdfirkant. Stuehuset

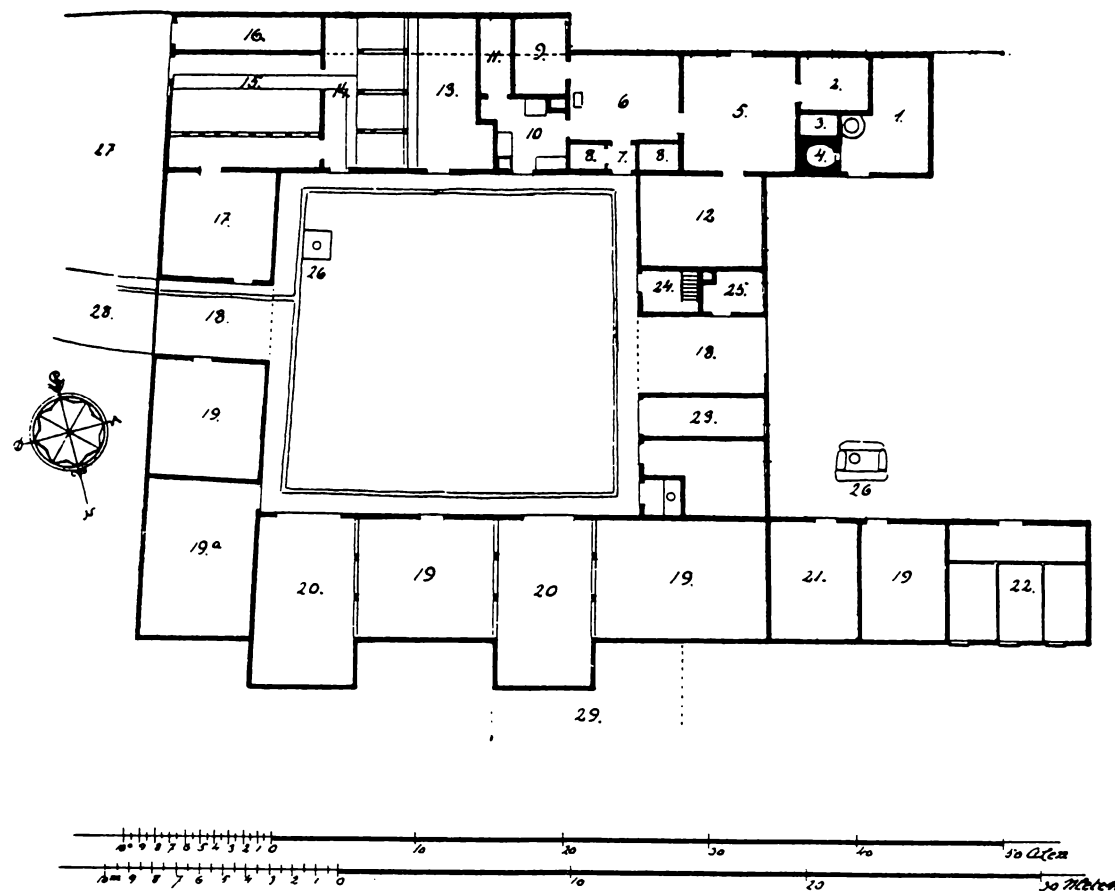

4. Gaarden, Matr. Nr. 5 af Fjelde By og Sogn.

1. Bagestue. — 2. Gæstekammer. — 3. Skorsten. — 4. Bagerovn. — 5. Storstue. — 6. Dagligstue. — 7. Forstue. — 8. Alkover. — 9. Kammer. — 10. Stegers. — 11. Spisekammer. — 12. Nu Sovekammer. — 13. Skærelo. — 14. Hestestald. — 15. Kostald. — 16. Tidligere Faaresti. — 17. Tidligere Kostald. — 18. Agerum. — 19. Lader. — 19a. Senere tilbygget Lade. — 20. Loer. — 21. Huggehus. — 22. Svinesti. — 23. Brænde. — 24. Loftopgang. — 25. Karlekammer. — 26. Brønd. — 27. Mødding. — 28. Indkørsel.

har fået et udsæt mod syd- og nordlængen to mindre mod nord. Gården har fået disse uregelmæssigheder efter udskiftningen 1815, idet udskiftningskortet viser en regelmæssig firelænget gård.

Fra gårdspladsen er der to indgange til beboelsen. Den ene er til køkkenet og det bagved liggende spisekammer, den anden fører ind i en forstue mellem dagligstuens to faste alkover. Ved siden af dagligstuen findes storstuen samt et gæstekammer og et sovekammer i vestlængen, formodentlig tidligere en aftægtsstue.

I stuelængens østlige del er der skærelø, heste- og kostald. Gårdens øvrige længer er indrettet til portrum, huggehus, svinesti samt loer og lader. Loerne er indrettet mellem to lader, og som overalt på Lolland er loerne lukket med porte, der kan køres ind ad.

Om gårdens alder oplyses det, at et vandret tømmerstykke mellem bindingsværket bærer indskriften I R S An. 1749 samt et andet årstal 1753. Forskergruppen kan supplerende oplyse, at der her er tale om Jacob Rasmussen (Camper), der var fæster på gården i perioden 1707-1756.

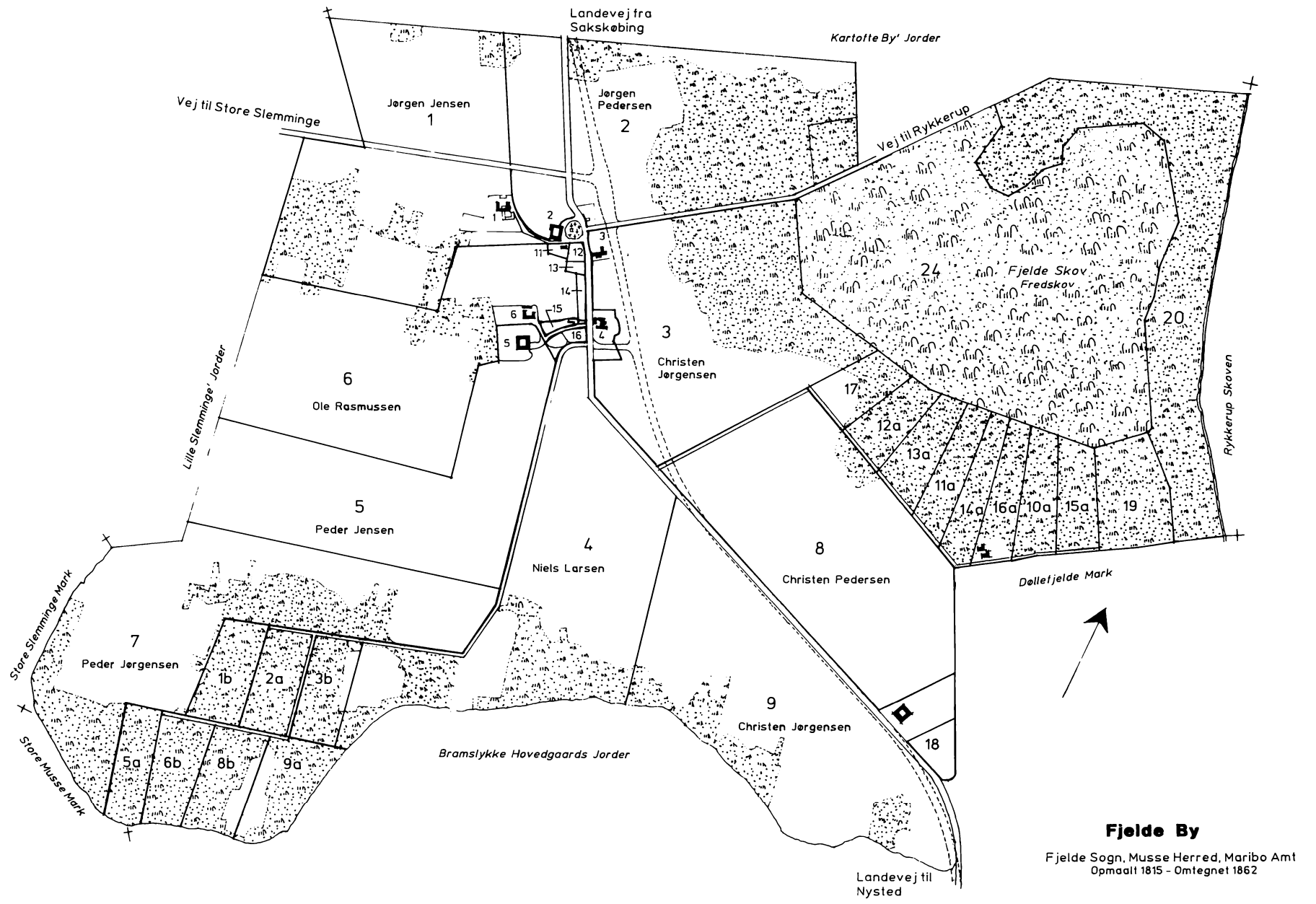

Fjelde By

Fjelde Sogn, Musse Herred, Maribo Amt
Opmaalt 1815 - Omtegnet 1862

Kopieret 1992 af C.H.N.

Matr. nr. 1 Fjelde

"Stenbjerggaard, Engestoftevej 5

Rasmus Hansen, er fæster på gården før 1682.	GF. 1682-1719
Laurs Christensen (Humblemand), f. 1693 matr. 17 Slemminge, d. 1759. Anna Rasmusdatter, d. 1746. Børn: Bodil 1722, Christen 1724, Maren 1728, Else 1730, Jørgen 1733.	GF. 1719-1759
Christen Laursen (Humblemand), f. 1724, forgængers søn, d. 1767. Ane Nielsdatter 1°, f. 1726.	GF. 1759-1767
Laurs Christensen, f. 1737 på matr. 1 Ll. Slemminge, d. 1796. Ane Nielsdatter 2°, f. 1726, forgængers enke, d. efter 1787. Børn: Birthe 1770.	GF. 1767-1796
Jørgen Jensen (Humblemand), f. 1773 i Fjelde, d. 1823. Ellen Pedersdatter, f. 1771 på matr. 8 Fjelde, d. 1832. Børn: Jens 1797, Ane 1799, Peder 1802, Margrethe 1804, Birthe 1807, Karen 1812.	GF. 1796-1823 GF. 1823-1832
Jens Jørgensen, f. 1797, forgængers søn, d. 1874. Margrethe Madsdatter, f. 1806 i V. Ulslev, d. 1874.	GF. 1833-1874
Jørgen Knudsen. Han frikøber gården i 1874 for 8.400 Rd.	GE. 1874-1878
Jens Larsen (Romme) f. 1844 på matr. 18 Udstolpe. Karen Jørgensen, f. 1850 i Hillested. Børn: Alfred 1878.	GE. 1878-1887
Jørgen Jørgensen, f. 1861 på matr. 9 i Vignæs. Kirsten Marie Hansen, f. 1866 på matr. 12 Radsted L. Børn: Johanne 1894.	GE. 1887-1911
Ferdinand Christensen, f. 1863 i Flintinge. Ellen Pedersen f. 1865 i Toreby.	GE. 1911-1916
Sidsel Pedersen (Brandt), se matr. 2 Fjelde.	GE. 1916-1922
Annine Marie Madsen, P. Madsens enke.	GE. 1922-1924
Anders Frandsen.	GE. 1924-1924
Niels Rasmussen, f. 1877, d. 1954. Johanne Mortensen, f. 1884 i Sakskøbing, d. 1978. Børn: Estrid 1907, Edith 1914.	GE. 1924-1951
Henrik Møller, f. 1919 i Horslunde, d. 1972. Martha Margrethe Fugl, f. 1912 i Halsted, d. 1993. Børn: Hanne 1949.	GE. 1951-1972 GE. 1972-1993
Steen Tambour, se matr. 5 Kartoffe.	GE. 1994-

Matr. nr. 2 Fjelde

"Liselund" Engestoftevej 2

Peder Ringsing. N. N. Børn: Rasmus 1702.	GF. 1727
Rasmus Jensen (Ringsing), d. 1764. 1°, Birgitte Jørgensdatter, d. 1756. Børn: Karen 1725, Jørgen 1727, Jørgen 1729, Maren 1732, Jens 1735, Peder 1738, Anna 1740, Dorothea 1742, Hans 1745. 2°, Dorthe Hansdatter 2°, enke efter Sl. Peter Gise.	GF. 1727-1764
Peder Rasmussen (Ringsing), f. 1738, forgængers søn. Dorthe Olsdatter, f. 1740. Børn: Oluf 1760, Oluf 1762, Niels 1764, Johanne 1764, Birthe 1767, Rasmus 1770, Anna 1775, Maren 1778, Jørgen 1785.	GF. 1764-1808
Jørgen Pedersen (Ringsing), f. 1784, forgængers søn, d. 1861. 1°, Bodil Hansdatter, f. 1782, d. 1834. 2°, Sidsel Hansdatter, f. 1775 i Toreby sogn, d. 1850.	GF. 1808-1861
Hans Rasmussen, f. 1835, søn af forgængers søster Maren. Han frikøber gården fra Hardenberg på auktion i 1862.	GE. 1862-1868
Ole Pedersen (Lise), f. 1835 på matr. 18 Vignæs, d. 1887. Birthe Hansdatter, f. 1840 på matr. 16 Vignæs, d. 1892. Børn: Sidsel 1868.	GE. 1868-1887 GE. 1887-1892
Hans Jørgensen (Brandt), f. 1872 på matr. 16 Vignæs, d. 1896. Sidsel Pedersen, f. 1868, forgængers datter, d. 1933. Børn: Bertha 1893, Ove 1895, Hans 1897.	GE. 1892-1896 GE. 1896-1933
Bertha, Ove og Hans Brandt, forgængers børn.	GE. 1933-1945
Bertha Brandt, f. 1893, forgængers datter, d. 1971.	GE. 1945-1971
Boets arvinger efter forgængeren.	GE. 1971-1980
Lars Tambour, se matr. 5 Kartoffe.	GE. 1980-1992
Steen Tambour, f. 1968, forgængers søn. Gården er i 1980 nedlagt som selvstændig landbrug, er sammenlagt med matr. 5 Kartoffe.	GE. 1992-

Matr. nr. 3 Fjelde

Fjelde Byvej 11

Rasmus Stryger, fæster gården før 1682, d. 1707. Anne Pedersdatter, f. på matr. 1 Ll. Slemminge. Børn: Peder 1682, Maren 1685, Karen 1686, Karen 1695.	GF. 1682-1707
Oluf Rasmussen (Stryger), d. 1718. Anne Christensdatter, 1°, f. 1695 på matr. 17 i Slemminge. Børn: Rasmus 1717.	GF. 1708-1718
Christen Jørgensen (Stryger), f. 1692 på matr. 32 Radsted. Anne Christensdatter, 2°, forgængers enke. Børn: Ole 1719, Ole 1722, Margrethe 1724, Christen 1727, Jørgen 1730, Bodil 1733, Christen 1735.	GF. 1718-1766
Christen Christensen (Stryger), f. 1735, forgængers søn, d. 1775. Karen Clausdatter 1°, f. 1746 på matr. 8 Kartoffe. Børn: Christen 1768, Christen 1770, Anna 1772.	GF. 1766-1775
Niels Christensen (Stryger), f. 1745 på matr. 1 Ll. Slemminge, d. 1809. 1° Karen Clausdatter, 2°, forgængers enke, d. 1803. Børn: Lars 1777, Ellen 1779, Claus 1781, Bodil 1783, Maren 1787, Anna 1789.	GF. 1775-1809
Christen Jørgensen (Stryger), f. 1780 på matr. 22 Radsted, d. 1838. 1°, Anna Nielsdatter, f. 1789, forgængers datter, d. 1813. Børn: Karen 1811. 2°, Maren Christensdatter, f. 1794 matr 12 Kartoffe, d. 1867. Hun frikøber gården i 1854 for 5.600 Rd. Børn: Niels 1816, Jørgen 1820, Hans 1822, Christen 1825.	GF. 1810-1838 GF. 1838-1853 GE. 1854-1856
Christen Christensen (Stryger) f. 1825, forgængers søn, d. 1898. Karen Marie Hansdatter, f. 1837 i Toreby sogn, d. 1910. Børn: Hans 1855, Christen 1858.	GE. 1856-1898 GE. 1898-1910
Christen Christensen (Stryger) f. 1858, forgængers søn, d. 1911. Dorthea Jørgensen, f. 1875 i Toreby sogn. Børn: Hans Christian 1902, Jørgen Peder 1904, Anne Marie 1906, Karl Vilhelm 1908.	GE. 1910-1911
Carl Hansen, f. 1874, d. 1959. Vilhelmine Hansen f. 1878, d. 1960. Børn: Ove 1905, Edvard 1908, Ejvind 1910.	GE. 1912-1952
Ejvind Hansen, f. 1910, forgængers søn, ugift, d. 1972. Nedlagt som selvstændig landbrug, da omfartsvejen etableredes i 1966. Jorden sammenlagt med matr. 4b Ll. Slemminge, Engestoftevej 11. Ejer (1993) Jørgen Lise.	GE. 1952-1966

Matr. nr. 4 Fjelde

Fjelde Byvej 19

Hans Brusen, fæster gården før 1682, d. 1717. 1° N. N., d. 1682 Børn: Luise, Anne 1682. 2° Bodil Ollesdatter, d. 1700. Børn: Dorthe 1683, Maren 1685, Olle 1690, Margrethe 1690, Bruus 1693. 3° N. N., d. 1703 i barselsseng. Børn: Rasmus 1701, Mads 1703. 4° Anne Jørgensdatter.	GF. 1682-1717
Hans Væver, er fæster på gården fra 1727 til efter 1732.	GF. 1727-1732
Hans Brusen, d. 1767. 1° Karen Laursdatter, d. ca. 1764/65. Børn: Mads 1742, Susanne 1744. 2° Birthe Hansdatter, datter af Hans Hjulmand, Fjelde.	GF. 1753-1762
Lars Hansen (Brusen), f. 1735, d. 1781. Karen Rasmusdatter, 1°, f. 1753. Børn: Karen 1777, Hans 1778, Rasmus 1780.	GF. 1765-1781
Christen Rasmussen (Brusen). Han bliver i 1782 husmand i Brandstolpe. 1° Karen Rasmusdatter, 2° forgængers enke, d. 1797. Børn: Maren 1782, Jørgen 1783, Rasmus 1785, Anna Catharina 1788, Lars 1791, Anna Catharina 1793. 2° Karen Pedersdatter.	GF. 1781-1782
Jørgen Olsen af Ll. Musse.	GF. 1782-1784
Mads Pedersen, f. 1753, afstået gården 1790 på grund af armod. Ellen Nielsdatter f. 1756. Niels 1781, Niels 1782, Rasmus 1784, Anne 1790.	GF. 1784-1790
Ole Nielsen (Humblemand) af Rykkerup, afstået gården på grund af armod. Gjertrud Pedersdatter. Børn: Peder 1792, Niels 1793, Niels 1796, Maren 1805.	GF. 1790-1793
Rasmus Olsen (Høj) af Rykkerup, f. 1750. Anne Pedersdatter, f. 1757. Børn: Maren 1783, Ole 1788, Peder 1795, Else 1798, Karen 1800.	GF. 1793-1807
Niels Larsen (Nielsen), Ladefoged, f. 1766, d. 1823. Afstået gården på grund af armod. Kirsten Knudsdatter, f. 1772, d. 1836. Børn: Lars 1803, Karen 1809.	GF. 1808-1820
Joachim Hendrich Wettphal, skovfoged fra Maltruphuset, afstået gården p. gr. af armod.	GF. 1820-1822
Mads Larsen, blev ved afståelse husmand efter Jens Christensen (Lang). Karen Hansdatter Børn: Lars 1822.	GF. 1822-1825

Jens Christensen (Lang), f. 1794 i Døllefjelde sogn, d. 1869. 1°, Margrethe Hansdatter, f. 1791 i Fjelde, d. 1835. Børn: Karen 1818, Christen 1819, Ellen 1823, Margrethe 1827. 2°, Ellen Knudsdatter, f. 1814 i Toreby sogn, d. 1850. Børn: Ane Magrethe 1836, Birthe 1837, Karen 1839, Claus 1842, Mads 1844, Kirsten 1848, Christen 1849. 3°, Ane Sophie Pedersdatter, 1°, f. 1829 i Fuglse sogn. Hun frikøber gården i 1870 for 8.000 Rd.	GF. 1825-1869 GE. 1870-1875
Poul Nielsen (Lang), f. 1840 i Døllefjelde sogn. 1°, Ane Sophie Pedersdatter, 2°, forgængers enke, d. 1905. Børn: Karen 1870, Jens Peder 1873.	GE. 1875-1908
Peder Nielsen (Lang), f. 1873, forgængers søn, d. 1961. Karen Pedersen, f. 1864 i Kartofte, d. 1945. Nedlagt som selvstændig landbrug, jorden solgt til A. P. Møller, Bramslykke.	GE. 1908-

Matr. nr. 5 Fjelde

Holsegaarden kaldet, Fjelde Byvej 26

Jacob Rasmussen (Camper), d. 1763. Ellen Rasmusdatter, d. 1737. Børn: Rasmus 1704, Jens 1706, Jørgen 1708, Niels 1710, Peder 1713, Laurs 1715, Christen 1720.	GF. 1707-1756
Peder Jacobsen (Camper), f. 1713, forgængers søn, d. 1780. Anne Pedersdatter, f. 1715, d. 1779. Børn: Peder 1738, Ellen 1740, Anna 1743, Maren 1744, Rasmus 1847, Anne 1749, Hille 1752, Birthe 1754, Karen 1756, Jacob 1759.	GF. 1756-1780
Rasmus Pedersen (Camper), f. 1747, forgængers søn, d. 1800. Dorthe Rasmusdatter, f. 1742 på matr. 6 Fjelde, d. 1803. Børn: Karen 1776, Karen 1777, Claus 1779, Anne 1781, Karen 1783, Anne 1789.	GF. 1780-1800 GF. 1800-1803
Peder Jensen (Holtze), f. 1758 på matr. 5 Ll. Slemminge, d. 1830. Else Knudsdatter, f. 1768 på matr. 2 Ll. Slemminge, d. 1827. Børn: Knud 1787, Peder 1790, Anna 1796, Jens 1801, Jens 1812.	GF. 1804-1821
Knud Pedersen (Holtze), f. 1787, forgængers søn, d. 1843. 1°, Karen Jørgensdatter, f. 1800, d. 1834. Børn: Ellen 1820, Ane 1821, Ellen 1824, Jørgen 1827, Peder 1831. 2°, Margrethe Jørgensdatter, f. 1804 på matr. 1 Fjelde, d. 1835. Børn: Peder 1835. 3°, Marie Pedersdatter, 1°, f. 1793.	GF. 1821-1843

Lars Hansen (Holtze), f. 1817 i Toreby sogn, sognefoged, d. 1887. Sognerådsformand i perioden 1868-1873. 1°, Marie Pedersdatter, 2°, forgængers enke, d. 1866. 2°, Karen Marie Larsdatter, f. 1843 i Frejlev, d. 1924. Hun frikøber gården i 1916 for 29.000 kr. Børn: Peder 1867, Lars 1868, Marie 1871, Karen 1873, Frederik 1876, Christian 1880.	GF. 1843-1887 GF. 1887-1916 GE. 1916-1922
Hans Peder Jensen (Holtze), f. 1867, forgængers søn, d. 1938.	GE. 1922-1924
Reinholdt Jensen, f. 1888 i Tingsted, d. 1954. Oline Jensen, f. 1890 i Errindlev, d. 1928. Børn: Helge 1919, Ruth Inger 1922, Helga Harriet 1926.	GE. 1924-1934
Carl Christian Thorvald Nielsen, f. 1888 i Toreby, d. 1941. Anna Maria Nielsen, f. 1897 i Musse, d. 1968. Børn: Hans Christian 1919, Jens Peder 1923, Otto Christen 1933.	GE. 1934-1936
Carl Peter Hansen, f. 1896 i Skelskør, d. 1959. Antonia Sliva Hansen, f. 1897 i Polen, d. 1959. Børn: Edvard Valdemar 1917, Anna 1920, Svend Ludvig 1921, Johan Frederik 1923, Helene Juliane 1925, Valborg Lilly 1928.	GE. 1936-1946
Georg Frederiksen, f. 1913 i Hillested, d. 1980. Lilli Pedersen, f. 1917 i Stokkemærke, d. 1993. Børn: Rita 1938, Birthe 1941, Kirsten 1949. Nedlagt som selvstændig landbrug, jorden sammenlagt med matr. 6 Ll. Slemminge. Bygningerne ejes (1993) af Preben Vanmann Rasmussen og Mette Brandt Christensen.	GE. 1946-1980

Matr. nr. 6 Fjelde

"Hannestedgaard" Fjelde Byevej 20

Peder Clausen, fæster gården fra ca. 1705 til ca. 1728, d. 1736. Dorthe Madsdatter, d. 1740. Børn: Ole 1706, Claus 1707, Karen 1709, Bodil 1711, Ole 1714.	GF. 1705-1728
Jens Jørgensen (Clausen), f. 1697 på matr. 32 Radsted, d. 1741. Karen Pedersdatter, 1°, f. 1709, forgængers datter. Børn: Ole 1730, Jørgen 1732, Peder 1734, Rasmus 1736, Claus 1737, Anders 1740.	GF. 1730-1741
Rasmus Olufsen (Stryger), f. 1717 på matr. 3 Fjelde, d. 1784. Karen Pedersdatter, 2°, forgængers enke, d. 1776. Børn: Dorthe 1742, Magdalene 1742, Jens 1745, Bodil 1746, Karen 1748, Oluf 1750.	GF. 1742-1777

Oluf Rasmussen, f.1750, forgængers søn, d. 1826. 1°, Maren Poulsdatter, f. 1754 på matr. 2 Hejrede, d. 1799. Børn: Karen 1777, Oluf 1779, Povl 1783, Karen 1787, Rasmus 1789, Zidsel 1792, Claus 1794. 2°, Margrethe Jørgensdatter, f. 1779, efter Oluf Rasmussens død gifter hun sig med Hans Clausen, matr. 14 Udstolpe, d. 1841. Børn: Maren 1802, Claus 1805, Karen 1807, Bodil 1810.	GF. 1777-1819
Jørgen Albreth, f. 1775, d. 1848. Maren Jørgensdatter, f. 1782, d. 1852.	GF. 1819-1848 GF. 1848-1852
Christen Møller, f 1825 i Skelstrup. Han frikøber gården i 1852 for 4.000 Rd. Susanne Allen, f. 1817 i København. Børn: Anna 1852, Adrian 1854.	GE. 1852-1868
Lars Mikkelsen, f. 1835 i Nebbelunde. Hansine Marie Hansdatter, f. 1846 på Rødby mark.	GE. 1868-1876
Niels Peder Nielsen (Vestenskov), f.1843, var sognefoged, d. 1936. Johanne Pedersdatter, f. 1839 på matr. 6 Radsted, d. 1904. Børn: Mads Peder 1867, Johanne Marie 1871, Henrik Marius 1874, Valdemar 1876, Christine Elisabeth 1879.	GE. 1876-1909
Rudolf Peder Hansen, f. 1881 på matr. 5 i Våbensted, d. 1912. Karen Marie Hansen, f. 1888 i Udstolpe, d. 1910.	GE. 1909-1912
Ludvig Nielsen.	GE. 1913-1916
Carl Laurits Pedersen Hvidt, f. 1883 på matr. 1 Krungerup. Anna Pille, f. 1864 i Tingsted sogn.	GE. 1916-1920
Vilhelm Hofman.	GE. 1920-1921
Johannes Sofus Hansen Pugerup, f. 1893 i Errindlev, d. 1978. Kirsten Emilie Louise Iversen, f. 1892 i Errindlev, d. 1973. Børn: Helge Karlo 1926.	GE. 1921-1936
Helmer Hansen, f. 1906 i Vantore, Nysted. Gerda Kristine Lyck f. 1907 i Kettinge.	GE. 1936-1937
Morten P. Lander, f. 1908 i Grænge. Maltha Lilli Christiansen, f. 1912 i Toreby, d. 1991. Børn: Knud Erik 1943, Børge 1946.	GE. 1937-1989
Lars Tambour, se matr. 5 Kartoffe.	GE. 1989-1992
Steen Tambour, f. 1968, forgængers søn. Nedlagt som selvstændig landbrug. Sammenlagt med matr. 5 Kartoffe	GE. 1992-

Matr. nr. 7 Fjelde
"Kongstolpegaard" Kongstolpevej 10

Jørgen Hansen, d. 1726. Gården hører under godset Engestofte. 1°, Anne Hansdatter, d. 1723. Børn: Karen 1690, Hans 1692, Citsel 1693, Peder 1696, Anne 1701, Jens 1702, Birgitte 1705, Hans 1709. 2°, Sidsel Rasmusdatter, 2°, hun var første gang gift med Peder Mortensen på matr. 2 Pogemosetofte, d. 1737.	GF. 1686-1726
Jens Jørgensen, forgængers søn, f. 1702, d. 1772. Margrethe Pedersdatter, f. 1706 på matr. 2 Pogemosetofte. Hun var datter af Sidsel Rasmusdatters første ægteskab, d. 1761. Børn: Karen 1727, Johanne 1729, Peder 1731, Anne 1735, Zidsel 1738, Ellen 1740, Margrethe 1740, Jørgen 1744, Maren 1747.	GF. 1727-1772
Jørgen Jensen, forgængers søn, f. 1744, d. 1809. I følge jordebog 1789 hører gården nu under Krenkerup. Anne Pedersdatter, f. 1749 på matr. 5 i Fjelde. Børn: Margrethe 1770, Jens 1772, Karen 1774, Jørgen 1776, Zidsel 1778, Peder 1780, Anna 1782, Ellen 1785, Maren 1788, Birthe 1790.	GF. 1773-1809 GF. 1809-1815
Peder Jørgensen, f. 1780, forgængers søn, d. 1832. Karen Rasmusdatter, f. 1796, d. 1832. Børn: Ariette 1816, Jørgen 1818, Rasmus 1819, Karen 1820, Ane 1827.	GF. 1815-1830
Hans Jørgensen, f. 1796, d. 1848. 1°, Birthe Nielsdatter, f. 1803, d. 1836. Børn: Rasmus 1829, Jørgen 1833. 2°, Ane Nielsdatter, 1°, f. 1814 på matr. 1 Krårup. Børn: Birthe 1837, Niels 1839, Jens 1841, Christen 1843, Knud 1844, Poul 1846.	GF. 1830-1848
Peder Larsen, f. 1815, (fader Lars Pedersen, matr. 8 Fjelde), d. 1852. Ane Nielsdatter, 2°, f. 1814, forgængers enke.	GF. 1849-1851
Rasmus Knudsen, f. 1821 i Rykkerup, d. 1871. Maren Rasmusdatter, f. 1825 i Krungerup, d. 1908. Hun frikøber gården i 1906. Børn: Grethe 1850, Knud 1852, Birthe 1853, Maren 1854, Rasmus 1855, Hans 1858, Christen 1863.	GF. 1851-1871 GF. 1871-1906 GE. 1906-1908
Christen Rasmussen, f. 1863, forgængers søn, ugift, d. 1945. Efter brand i 1921 genopførtes gården på nuværende plads.	GE. 1908-1938
Jørgen Kruse Houmand, f. 1905 i Skt. Michaelis, Fredericia, d. 1992. Bergliot Marna Amalia Bay, f. 1912 i Sakskøbing, d. 1983. Børn; Ida 1937, Ole Bent 1939, Lis 1941, Inge 1942, Ulla 1943.	GE. 1938-1947
Th. Nielsen, (Hotelejer i Sakskøbing).	GE. 1947-1947

Ove Clausen, f. 1895 i Vålse, d. 1973. Marie Højgård, f. 1897 i Aunede, Højreby, d. 1968. Børn: Grethe 1920, Ruth 1921, Anne-Marie 1927.	GE. 1947-1973
Erik Klitmøller, f. 1916 i Nakskov. Grethe Højgård Clausen, f. 1920, forgængers datter. Børn: Birthe 1946, Georg 1949, Gunhild 1954.	GE. 1973- GE. 1973-

Matr. nr. 8 Fjelde

Nystedvej 81

Hans Rasmussen (Træskomand), f. 1626, d. 1691.	GF. 1664-1691
Rasmus Hansen (Træskomand), d. 1720. Maren Pedersdatter, f. på matr. 1 Ll. Slemminge, d. 1723. Børn: Hans 1692, Peder 1695, Anna 1698, Lucia 1701, Else 1706, Johanne 1707.	GF. 1692-1720
Hans Rasmussen (Træskomand), f. 1692, forgængers søn.	GF. 1720-
Rasmus Træskomand, fæster gården før 1732. Sidsel Olufdatter, d. 1767. Børn: Ole, Peder, Lars 1720, Jørgen 1726, Anna, Johanne 1727, Karen.	GF. 1732-1753
Jørgen Christophersen (Træskomand), d. 1767. 1°, Karen Rasmusdatter, forgængers datter, d. 1759. Børn: Christian 1756, Rasmus 1756, Christopher 1757. 2°, Karen Larsdatter, 1°, f. 1737 på matr. 34 Radsted, d. 1817. Børn: Karen 1761, Anna 1763, Margrethe 1767.	GF. 1753-1767
Peder Pedersen (Camper), f. 1738 på matr. 5 Fjelde, d. 1783. Karen Larsdatter, 2°, forgængers enke. Børn: Jørgen 1769, Ellen 1771, Maren 1774, Jørgen 1777, Lars 1782.	GF. 1767-1783 GF. 1783-1785
Christen Pedersen, f. 1753, havde været soldat i 11 år, d. 1821. Karen Larsdatter, 3°, forgængers enke, d. 1817.	GF. 1785-1817
Lars Pedersen, f. 1782, søn af Karen Larsdatter 2°, d. 1852. Gården udflyttet fra Fjelde by i året 1825. Karen Christensdatter, f. 1790 i Ø.Ulslev, d. 1868. Børn: Peder 1815, Ane 1820, Karen 1823, Christen 1825, Maren 1828, Maren 1833.	GF. 1817-1849
Peder Rasmussen, f. 1822 i Bregninge, d. 1855 (druknet). Karen Larsdatter, 1°, f. 1823, forgængers datter. Hun frikøber gården i 1855 for 7.000 Rd. Børn: Maren 1850, Christen 1852, Karen 1854.	GF. 1849-1855 GE. 1855-1855

Peder Rasmussen, f. 1822 i Døllefjelde, d. 1897. Karen Larsdatter, 2 ^o , forgængers enke, d. 1887. Børn: Ane 1856, Ane 1857, Ellen Marie 1860, Johanne 1862, Rasmus 1864.	GE. 1856-1889
Christen Hansen, f. 1855 i Kartoffe, d.1937. Johanne Pedersen, f. 1862, forgængers datter, d. 1943. Børn: Jørgen 1891, Laura Andrea 1893, Margrethe Kirstine 1895, Ellen Dorthea 1896, Hans Peder 1898, Niels Otto 1900, Karen Anna 1890, Frederik 1901, Marta Maria 1903.	GE. 1889-1937
Hans Peder Hansen, f. 1898, forgængers søn, ugift, d. 1974.	GE. 1938-1974
Tage Guldborg Hansen, f. 1918 i Tybjerg, Suså, d. 1990. Ebba Hansen, f. 1929 i Jetsmark, Pandrup, d. 1989. Børn: Hanne 1953, Jørgen 1954.	GE. 1974-1990
Hanne og Jørgen Guldborg Hansen, forgængers børn.	GE. 1990-1990
Lars Tambour, se matr. 5 Kartoffe.	GE. 1990-1993
Steen Tambour, f. 1968, forgængers søn. Nedlagt som selvstændig landbrug, jorden sammenlagt med matr. 5 Kartoffe. Bygningerne ejes (1993) af Lars Tambour.	GE. 1993-

Matr. nr. 9 Fjelde

Nystedvej 83

Sejer Mortensen, er antagelig fæster på gården før 1692, d. 1740. Dorthe Knudsdatter. Børn: Else 1694, Johanne 1706, datter 1714, Knud 1715, Morten 1719.	GF. 1692-1708
Jørgen Jacobsen.	GF. 1708-1725
Christen Lauersen, d. 1737. Else Henrichsdatter. Børn: Karen 1722, Knud 1725, Maren 1729.	GF. 1725-1737
Jørgen Jacobsen (Camper), f. 1708 på matr. 5 Fjelde. Else Giersdatter, d. 1767. Børn: Ellen 1739, Hille 1742, Birte 1743.	GF. 1737-1782
Christen Jørgensen (Smed), f. 1760 på matr. 4 Kartoffe, d. 1838. Margrethe Hansdatter, f. 1750, d. 1819. Børn: Bodil 1782, Rasmus 1784, Maren 1786, Karen 1792.	GF. 1782-1819
Hans Christensen (Smed), f. 1778 i Døllefjelde, d. 1845. Bodil Christensdatter, f.1782, forgængers datter, d. 1845.	GF. 1819-1840

<p>Knud Christophersen (Smed), f. 1811 på matr. 21 Våbensted, d. 1894. Notat i fæstebrev: Gården er udflyttet fra Fjelde by. Dorthe Frederiksdatter, f. 1816 på matr. 3 Budderup, d. 1880. Børn: Christopher 1844, Frederik 1848, Karen 1850, Stine 1855, Hans 1858.</p>	GF. 1840-1880
<p>Christopher Knudsen, f. 1844, forgængers søn, d. 1926. Han frikøber gården i 1880 for 14.100 kr. 1°, Ane Jensdatter, f. 1844, d. 1878. Børn: Knud 1868, Jens 1869, Jørgen 1872, Christen 1874. 2°, Karen Marie Jørgensen, f. 1853 på matr. 14 Radsted L. d. 1889. Børn: Anna Dorthea 1882, Niels Peder 1883, Karen Kirstine 1885, Hans Laurids 1886. 3°, Marie Rasmussen, f. 1868 i Tirsted, d. 1956. Børn: Kirstina 1896, Knud 1898, Laura 1900, Martha 1903, Christian 1905, Ellen Jørgine 1908.</p>	GE. 1880-1926
<p>Knud Christophersen, f. 1898, forgængers søn, ugift, d. 1993.</p>	GE. 1946-1964
<p>Frode Jantzen, f. 1931 på matr. 5 Udstolpe. Andrea Alfrida Pedersen, f. 1930 på matr. 15 Slemminge. Børn: Mogens 1961, Flemming 1963, Karen 1964, Connie 1966.</p>	GE. 1964-

Rosenlund

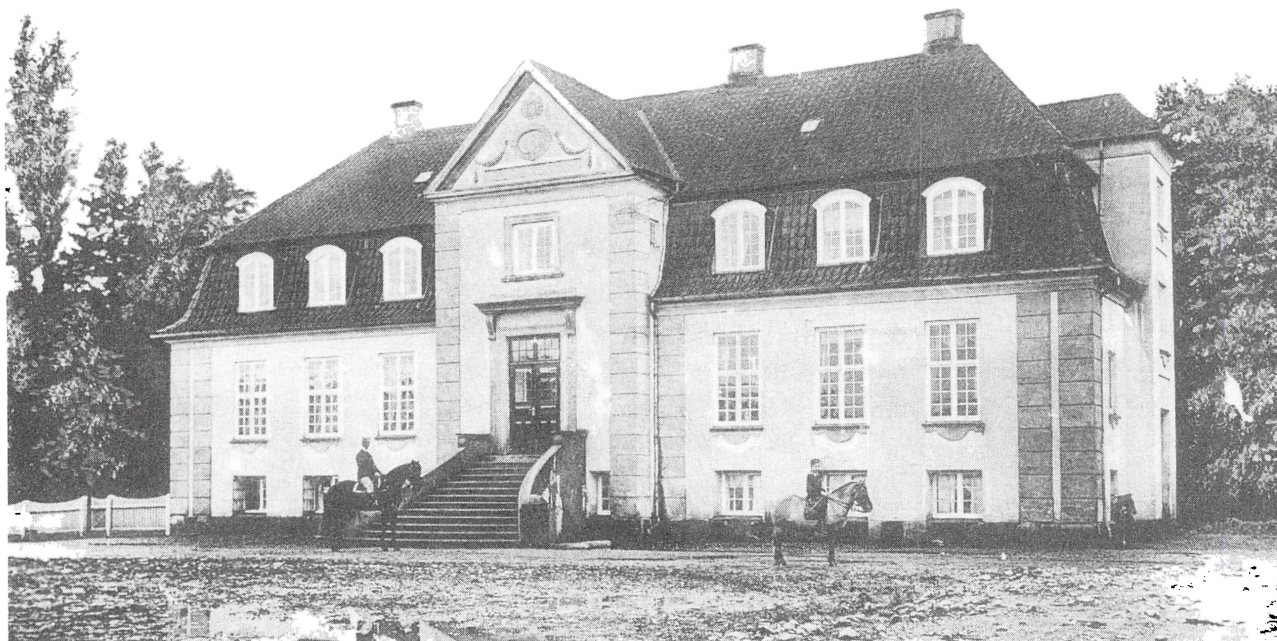

Oprindelig hed gården Geltoftegaard, og den nævnes første gang i 1397, hvor den lå midt i Geltofte by. Herregården menes dog oprindelig opstået af de besiddelser, som Odense-biskoppen Rikulf ejede i Geltofte, der var hans fødeby. Hvis dette er tilfældet, så går historien tilbage til 1147, hvor biskoppen skænkede herregården til St. Knuds Kloster i Odense.

I slutningen af 1300-tallet kom Gøye-slægten til Geltoftegaard, idet klosteret pantsatte godset til den i historien lidet kendte Mads Skytte. Ved et mageskifte i 1445 blev hans søn Jens Madsen (Gøye) ejer af gården indtil 1463, hvor hans søn Henrik Jensen (Gøye) sammen med flere søskende blev medejer af Geltoftegaard. Men det antages, at søsteren Marine Krummedige senere blev eneejer. Man har i det mindste oplysninger om, at hun og hendes søn Henrik Krummedige solgte gården i 1490 til Eskild Gøye på Krenkerup, der var en af datidens største og mest ansete jorddrotter. Hans søn, den kendte rigshofmester Mogens Gøye, arvede godserne på Lolland, og selv om han var en travl lensmand på Skanderborg slot under Christian den Anden, så fik han også tid til at holde øje med jordbesiddelserne på Lolland indtil sin død i 1544.

Derefter tilfaldt de lollandske besiddelser hans børn, sønnen Albrecht Gøye og datteren Birgitte Gøye, der blev gift med Herluf Trolle. Albrecht Gøye blev efterhånden eneejer af både Krenkerup og Geltoftegaard efter mageskifte med søsteren, og efter

Albrecht Gøyes død i 1558 værnedes hans efterlevende hustru Anne Rosenkrantz om ejendommene. Fra den tid falder Geltoftegaards historie sammen med Krenkerups, dog skal det nævnes, at Geltoftegaards senere ejer Palle Rosenkrantz i 1638 lod landsbyen Geltofte nedrive og lagde jorden ind under hovedgården.

Han opførte helt nye bygninger og ændrede navnet til Rosenlund. Disse bygninger stod stort set uændret indtil 1906-07, da den nuværende herskabelige hovedbygning til Rosenlund blev opført. Arkitekt var H. C. Glahn, der få år i forvejen havde beskæftiget sig med fornyelsen af kirkespiret på Radsted kirke efter lynbranden i 1898.

Ved grevskabet Hardenbergs overgang fra stamhus til fri ejendom i 1924 måtte Rosenlund afgive jord til 29 statshusmandsbrug, hvorved gårdens jordtilliggende stort set blev halveret. Da Heinrich Haugwitz-Hardenberg-Reventlow overtog Krenkerup i 1921, lod han broderen den purunge Curt Haugwitz-Hardenberg-Reventlow overtage forpagtningen af Rosenlund. Grev Curt var imidlertid meget mere interesseret i ægteskabet med millionøsen Barbara Hutton og Amerika, og der blev aldrig tale om, at parret bosatte sig på Rosenlund.

Rosenlund er i de senere år blevet kendt på anden måde, idet den særprægede hovedbygning har dannet rammen om skiftende kunststillinger.

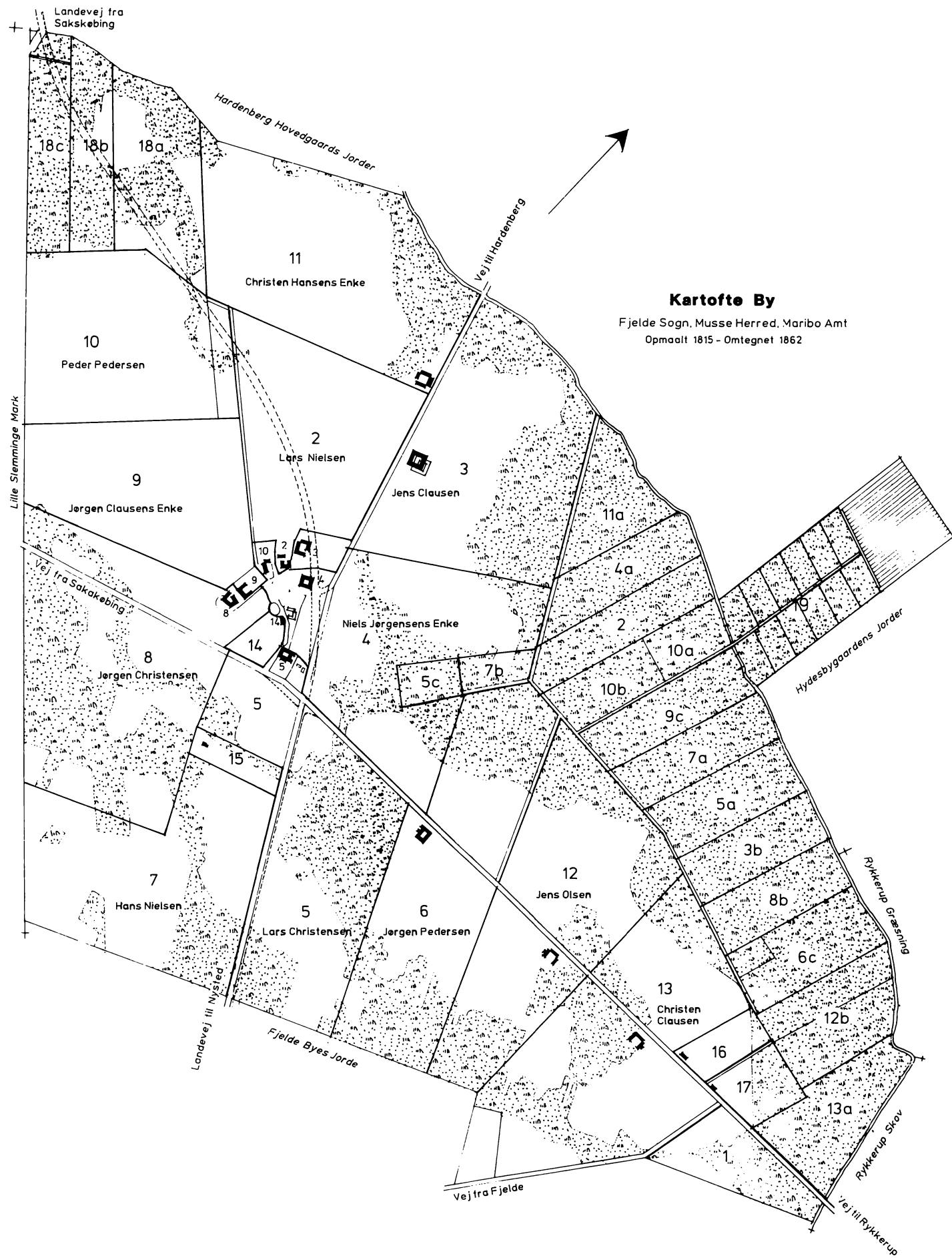

Kopieret 1992 af C.H.N.

Matr. nr. 2 Kartoffe

Kartofte Byvej 16

Laurids Eriksen, fæster gården før 1699, d. 1733. 1°, Karen Christensdatter, d. 1699, hun er datter af Christen Hansen i Fjelde. Børn: Peder 1692, Christen 1696. 2°, Kirsten Nielsdatter, d. 1751. Børn: Jørgen 1700, Karen 1701, Jørgen 1703, Margrethe 1705, Niels 1708, Hans 1710, Birgitte 1712, Maren 1714, Birthe 1716.	GF. 1699-1733
Peder Laursen, f. 1692, forgængers søn, d. 1743. Anne Jørgensdatter. Børn: Maren 1737, Karen 1738, Birthe 1740, Margrethe 1742, Anne 1743.	GF. 1733-1743
Niels Laursen, (Eriksen), f. 1708, søn af Laurids Eriksen 2°, d. 1780. Zidse Clausdatter, f. 1727, datter af gmd. Claus Hansen og Bodil Hansdatter i Birket, Toreby sogn, d. 1801. Børn: Lars 1760, Bodil 1764, Jørgen 1767, Karen 1772.	GF. 1743-1780 GF. 1780-1801
Lars Nielsen, f. 1777 på matr. 3 Fjelde, Sognefoged, d. 1836. 1°, Karen Nielsdatter, f. 1772, forgængers datter, d. 1829. Børn: Niels 1803, Jørgen 1807, Claus 1813. 2°, Kristine Christiansdatter, f. 1772 i Toreby, d. 1846.	GF. 1801-1836 GF. 1836-1841
Claus Larsen, f. 1813, forgængers søn, d. 1895. 1°, Johanne Rasmusdatter, f. 1820 på matr. 4 Kartoffe, d. 1852. Børn: Karen 1843, Rasmus 1844, Lars 1846, Niels 1848, Kirsten 1848. 2°, Karen Hansdatter, f. 1819 på matr. 35 Radsted, d. 1867. Børn: Johanne 1856, Sidsel 1859. Claus Larsen flytter i 1873 til matr. 38 Radsted, hvor han ægter enken.	GF. 1841-1873
Lars Clausen, f. 1846, forgængers søn, d. 1924. Han frikøber gården i 1873 for 8.400 Rd. Karen Christensen, f. 1851 på matr. 13 Kartoffe, d. 1903. Børn: Niels Frederik 1874, Hanne Kristine 1876. Laura Caroline 1883, Hans Christian 1886.	GE. 1873-1920
Niels Frederik Clausen, f. 1874, forgængers søn, d. 1951. Nielsine Kristensen, f. 1878 i Radsted, d. 1951. Børn: Lars Peder 1912.	GE. 1920-1951
Lars Peder Clausen, f. 1912, forgængers søn, d. 1982. Martha Emilie Hansen, f. 1915 i Fuglse, d. 1990.	GE. 1951-1975
Hans Oluf Olesen, se Grønlandgård, matr. 7. Ll. Slemminge.	GE. 1975-1991
Anders Stentebjerg-Olesen, se overfor anførte. Nedlagt som selvstændig landbrug, jorden sammenlagt med Grønlandgaard, matr. 7 af Ll. Slemminge. Bygningerne ejes (1993) af Knud Ove Svendsen.	GE. 1991-

Matr. nr. 3 Kartoffe

"Tyskergaard" Toftevej 4

Laurits Hansen (Tydsk), fæster gården før 1664, d. 1697.	GF. 1664-1697
Hans Lauritsen (Tydsk), forgængers søn, har gården efter 1712, d. 1731. 1°, Anne Andersdatter, d. 1712. Børn: Christen 1687, Anders 1689, Maren 1691, Hans 1693, Laurits 1697, Laurits 1700, Maren 1702. 2°, Maren Carlsdatter, 1°, f. 1688 på matr.11 Radsted.	GF. 1697-1712
Jens Rasmussen (Tydsk), f. 1692, d. 1772. 1°, Maren Carlsdatter, 2°, forgængers enke, d. 1734. Børn: Mette 1734. 2°, Johanne Rasmusdatter, f. på matr. 2 Krungerup, d. 1743. Børn: Rasmus 1734, Maren 1736, Hans 1737, Jens 1741. 3°, Karen Jensdatter. Børn: Svenne 1746, Johanne 1748, Hanne 1750, Peder 1752, Jacob 1755, Sophie 1755, Anna 1758.	GF. 1731-1765
Peder Mortensen (Tydsk), f. 1739 på matr. 32 Radsted. Maren Jensdatter, f. 1736, forgængers datter	GF. 1765-1770
Jens Clausen (Tydsk), f. 1741 formentlig på matr. 36 Radsted, d. 1826. Karen Christensdatter, f. 1750 antagelig på matr. 6 Reersø. Børn: Anna 1771, Claus 1772, Anna 1775, Christen 1777, Catrine 1780, Rasmus 1783, Zidsel 1784, Kirsten 1788, Hans 1790, Maren 1791.	GF. 1770-1817
Hans Jensen (Tydsk), f. 1790, forgængers søn, d. 1831. Sidsel Hansdatter, f. 1786, datter af Hans Povelsen, Fjelde. Povel 1814, Hans 1816, Karen 1823, Christine 1827, Dorthea 1830.	GF. 1817-1831 GF. 1831-1834
Jørgen Christensen (Tydsk) f. 1801 i Reersø, d. 1861. 1°, Sidsel Hansdatter, 2°, forgængers enke, d. 1855 2°, Dorthe Rasmusdatter f. 1834 i Kartoffe. Datter af husmand og væver Rasmus Madsen, Kartoffe.	GF. 1835-1861 GF. 1861-1863
Jens Jensen, f.1823 på matr. 11 i Majbølle, d. 1877. Han frikøber gården i 1863 for 6.375 Rd. 1°, Dorthe Rasmusdatter, 2°, forgængers enke, d. 1873. Børn: Gertrud 1863, Gertrud Marie Bolette 1865, Bodil 1868, Ane Marie Gertrud 1870. 2°, Karen Clausdatter, 1°, f. 1850 i Hjelm. Børn: Jørgen Jens Peder 1875.	GE. 1863-1877
Frands Oluf Jørgensen (Bay), f. 1850 på matr. 14 Rørbæk, d. 1923. Karen Clausdatter, 2°, forgængers enke, d. 1932.	GE. 1878-1920
Jørgen Jens Peder Jensen, f. 1875, søn af Jens Jensen, d. 1957. Marie Kristine Hansen, f.1872 i Skelstrup, Hunseby, d. 1953.	GE. 1921-1951
Peder Marius Høj, f. 1909 i Ø. Ulslev. Hansine Marie Mortensen, f.1913 i Tårs sogn. Børn: Anders 1948, Birgit 1950, Ole 1952.	GE. 1951-1955

Folmer Henriksen, f. 1917 i Væggerløse. Aase Eske Larsen, f. 1914 i Ønslev. Børn: Jørgen 1838, Jytte 1940, Anne 1941, Per 1942, Klaus 1946	GE. 1955-1973
Per Eske Henriksen, f. 1942, forgængers søn. Annelise Ljungren, f. 1944 i Toreby sogn. Børn: Marianne 1965, Rasmus 1983. Er tillige ejer af matr. 13 Kartoffe, se denne.	GE. 1973-

Matr. nr. 4 Kartoffe

Nystedvej 75

Jacob Rasmussen (Smed), fæster gården før 1700. Birthe N. N. Børn: Maren 1683, Johanne 1686, Poul 1688, Rasmus 1690, Dorthe 1694, Abelone 1698.	GF. 1700-1719
Poul Jacobsen (Smed), f. 1688, forgængers søn, d. 1762. 1°, Maren Jensdatter, d. 1746. Børn: Kirsten 1714, Rasmus 1717, Birgitte 1719, Cathrine 1721, Karen 1727, Johanne 1727, Anna 1729. 2°, Karen Michelsdatter, f. 1714 på matr. 18 Udstolpe, d. 1762. Børn: Maren 1748, Cathrine 1750.	GF. 1719-1754
Jørgen Rasmussen (Smed), f. 1726 på matr. 8 Fjelde. Ane Nielsdatter, f. 1730. Børn: Bodil 1753, Kirsten 1755, Christen 1760, Niels 1765, Rasmus 1770, Cidsel 1770.	GF. 1754-1789
Niels Jørgensen (Smed), f. 1765, forgængers søn, d. 1813. Bodil Nielsdatter, f. 1764 på matr. 2 Kartoffe, d. 1846. Børn: Niels 1794, Bodil 1797, Sidsel 1800, Jørgen 1803.	GF. 1789-1813 GF. 1813-1817
Rasmus Jensen (Smed), f. 1789, d. 1849. Bodil Nielsdatter, f. 1797, forgængers datter, d. 1862. Børn: Niels 1818, Johanne 1820, Niels 1822, Søren 1826, Hans 1828, Sidsel 1830, Jens 1835, Ane 1837, Jens 1839.	GF. 1817-1844 GF. 1844-1862
Jens Rasmussen, f. 1839, forgængers søn. Han frikøber gården i 1869 for 9.000 Rd. 1°, Hansine Christine Hansen, f. 1849 i Toreby sogn, d. 1872. Børn: Bolette Lucie 1870, Hans Peder 1872. 2°, Maren Katrine Olsdatter, f. 1851 på matr. 2 Budderup. Børn: Hansine Marie Christine 1875, Anna Hansine 1881.	GF. 1862-1869 GE. 1869-1909
Laurids Harald Nielsen Romme, f. 1877 matr. 10 Udstolpe, d. 1945. Anna Hansine Rasmussen, f. 1881, forgængers datter, d. 1966. Børn: Aksel Volmer 1909, Ellen 1912, Poul 1915.	GE. 1909-1945

Poul Ejner Nerup Hansen (skovfoged), f. 1894 i Kjeldby, d. 1950. Laura Kristine Christensen, f. 1892 i Radsted, d. 1983. Børn: Jens 1924, Lars 1925, Ole 1926, Poul 1928, Karen 1929, Ellen 1931, Erna 1933.	GE. 1945-1950 GE. 1950-1962
Ole Nerup Hansen, f. 1926, i Roden skov, forgængers søn. Jytte Rise, f.1945 i København. Børn: Jim 1963, Helle 1966, Katrine 1971, Birgitte 1973.	GE. 1962-

Matr. nr. 5 Kartoffe

Nystedvej 77

Rasmus Jørgensen, antagelig fæster fra før 1688 til 1707. 1°, N. N. 2°, Johanne Nielsdatter, 1°. Børn: Jørgen 1683	GF. 1688-1707
Peder Rasmussen (Stryger), f. 1682 på matr. 3 Fjelde, d. 1744. Johanne Nielsdatter, 2°, forgængers enke. Børn: Rasmus 1708, Anne 1710, Niels 1713, Karen 1716, Ole 1719, Karen 1720, Johanne 1723.	GF. 1707-1744
Lars Jørgensen (Stryger). 1°, Anne Pedersdatter, f. 1710, forgængers datter, d. 1759. Børn: Peder 1746, Jørgen 1748, Rasmus 1754. 2°, Johanne Pedersdatter, f. 1723, forgængers datter, d.1803. Børn: Niels 1760.	GF. 1745-1787
Peder Larsen (Stryger), f. 1746, forgængers søn, d. 1824. Han var fra 1774 til 1787 fæster på matr. 17 Slemminge, hvor han da ægtede Anne Hansdatter. Hun var enke efter tidligere fæster Jørgen Christensen. 1°, Anne Hansdatter, 2°, f. 1725, d. 1789. 2°, Birthe Pedersdatter, f. 1767 på matr. 2 Fjelde, d. 1846.	GF. 1787-1810
Lars Christiansen (Stryger), f. 1779 i Ø.Ulslev, d. 1849. Gården udflyttet fra Kartoffe by efter ildebrand i 1847. 1°, Maren Pedersdatter, f. 1777, d. 1835. 2°, Else Pedersdatter, f. 1775 på matr. 10 Kartoffe, d. 1850.	GF. 1810-1849
Christen Jacobsen (Stryger), f.1820 i Toreby sogn, (plejesøn) d. 1873. Han frikøber gården i 1870 for 9.250 Rd. Karen Hansdatter, f. 1820 i Tårs sogn, d. 1877. Børn: Else 1858.	GF. 1849-1870 GE. 1870-1873 GE. 1873-1877
Niels Hansen (Stryger) f. 1855 i Fuglse sogn, d. 1921. Else Christensen, f. 1858, forgængers datter, d. 1935. Børn: Christian: 1879.	GE. 1877-1921
Christian Hansen Stryger, f. 1879, forgængers søn, d. 1951. Christine Pedersen, f. 1879 i Musse, d. 1973. Børn: Hedvig 1903, Helge 1914.	GE. 1921-1951 GE. 1951-1961

Lars Tambour, f. 1940 i Stadager, Nr. Alslev. Tove Skov, f. 1941 i Vignæs. Børn: Boye 1962, Per 1963, Steen 1968, Ann-Brit 1969.	GE. 1961-1991
Steen Tambour, f. 1968, forgængers søn. Susanne Jensen f. 1969 i Nykøbing F. Er tillige ejer af matr. nr. 6 Kartoffe samt matr. nr. 1, nr. 2, nr. 6, og nr. 8 af Fjelde.	GE. 1991-

Matr. nr. 6 Kartoffe

Rykkerupvej 37

Rasmus Suhr, fæster gården før 1708, d. 1726. Johanne Jacobsdatter, d. 1726. Børn: Hans 1710, Dorthe 1712, Birgitte 1719.	GF. 1708-1726
Søren Rasmussen.	GF. 1727-1747
Rasmus Andersen (Suhr). Maria Elisabeth Christensdatter. Børn: Christen 1747, Anders 1750.	GF. 1747-1777
Peder Rasmussen (Suhr), f. 1755 på matr. 10 Udstolpe, d. 1811. Johanne Nielsdatter, f. 1752 på matr. 12 Kartoffe, d. 1812. Børn: Jørgen 1781, Karen 1783, Maren 1786, Berthe 1788, Rasmus 1789, Niels 1791, Lars 1793, Anders 1797.	GF. 1777-1811
Jørgen Pedersen (Suhr), f. 1781, forgængers søn, d. 1839. 1°, Ane Andersdatter, d. 1829. Børn: Sidsel 1817, Peder 1819, Anders 1823, Ingeborg Margrethe 1821. 2°, Johanne Henriksdatter, f. 1799 på matr. 14 Majbølle, d. 1873 som fattiglem i Slemminge. Børn: Ane 1834, Niels 1836, Karen 1838.	GF. 1812-1838
Rasmus Madsen (Suhr) f. 1811. Bodil Hansdatter, f. 1807. Børn: Maren 1826, Rasmus 1830, Dorthe 1834, Maren 1838, Mads 1838, Jens 1840, Ane 1842.	GF. 1838-1842
Hans Jochumsen, f. 1789 i Nordlunde, d. 1855. Gården udflyttet i 1847 efter ildebrand. Ellen Kathrine Jørgensdatter, f. 1785 i Købelev, d. 1857. Børn: Frederik 1825, Jørgen 1828.	GF. 1842-1853
Jørgen Joachim Hansen, f. 1828 forgængers søn. Han frikøber gården i 1853 for 5.200 Rd. Karen Kirstine Ulrikke Houmand, f. 1833 i Fuglse. Børn: Andersine 1855, Hans Peder 1856, Rasmus 1858, Poul 1859, Ellen Katrine 1863, Christen 1866, Frederik 1868.	GE. 1853-1880

Peder Jørgensen Foged, f. 1854 på matr. 21 i Radsted, d. 1932. Ellen Christensen, f. 1855 på matr. 17 i Radsted, d. 1943. Børn: Johannes Oluf 1879, Jørgen Albert 1880.	GE. 1880-1923
Johannes Oluf Jørgensen Foged, f. 1879, forgængers søn, d. 1957. Hansine Knudsen f. 1892 i Fjelde, d. 1983. Børn: Elna 1915, Herdis 1926.	GE. 1923-1957 GE. 1957-1962
Lars Tambour, se matr. 5 Kartoffe.	GE. 1962-1992
Steen Tambour, se matr. 5 Kartoffe. Nedlagt som selvstændig landbrug, jorden sammenlagt med matr. 5 Kartoffe.	GE. 1992-

Matr. nr. 7 Kartoffe

"Skalhøj", Nystedvej 76

Hans Jensen Graae, fæster før 1708, formentlig til 1727. Anna Jørgensdatter, d. 1727. Børn: Jens 1708, Michel 1712, Maren 1717.	GF. 1708-1727
Hans Clausen, kom til en øde og forfalden gård i 1731.	GF. 1731-
Niels Skaaning, d. 1763.	GF. 1753-1763
Rasmus Povelsen Væver, f. 1713, d. 1776. Margretha Jørgensdatter, f. 1715, d. 1778. De havde boet i degnehuset i Fjelde fra 1740 formentlig til 1763. Børn: Poul 1744, Hans 1745, Erik 1747, Peder 1750, Jørgen 1752, Bodil 1753, Jørgen 1755, Anna 1757, Karen 1760.	GF. 1763-1776 GF. 1776-1778
Peder Rasmussen Væver, f. 1750, forgængers søn. Anne Nielsdatter. Børn: Niels 1779, Rasmus 1780, Maren 1781, Anna 1782.	GF. 1778-1783
Poul Josephsen, f. på matr. 9 Radsted, (havde været soldat i 2 år). Johanne Hansdatter, f. 1749, d. 1785. Børn: Hans 1783.	GF. 1783-1787
Niels Albretsen.	GF. 1787-1790
Peder Clausen, f. 1758 på matr. 6 Ll. Slemminge, d. 1808. 1°, Anna Nielsdatter, f. 1764, d. 1800. Børn: Claus 1789, Niels 1790, Karen 1792, Else 1795, Christen 1797, Dorthe 1800. 2°, Anna Jensdatter, 1°, f. 1775 på matr. 3 Kartoffe. Børn: Jens 1802, Christian 1805, Jacob 1808.	GF. 1790-1808
Hans Nielsen af Bregninge, f. 1788, d. 1831. Ane Jensdatter, 2°, forgængers enke, d. 1858. Børn: Niels 1810, Margrethe 1816, Ole 1818.	GF. 1808-1831 GF. 1831-1840
Christian Pedersen, f. 1805, søn af Anes første ægtekab, d. 1867. Karen Nielsdatter, f. 1809 på matr. 4 i Fjelde, d. 1868. Børn: Peder 1839, Jørgen 1841, Jens 1847.	GF. 1840-1867

Peder Christiansen, f. 1839, søn af forgænger. Han frikøber gården i 1868 for 9.000 Rd.	GE. 1868-1871
Hans Christian Hansen, f. 1843, i Vålse, d. 1928. Var landstingsmand fra 1878 til 1902. (V.) Da gården brændte ca. 1882, blev den udflyttet fra Kartoffe by til Nystedvej 76. Kirsten Hansine Larsen, f. 1846 i Egense, d. 1921. Børn: Hans Laurids Marius 1876, Aksel Rudolf 1877.	GE. 1871-1915
Aksel Hansen, f. 1877, forgængers søn, d. 1967. Laura Christiansen, f. 1876 i Landet sogn, d. 1954. Hun var datter af Jørgen Christiansen, født på gården i 1841. Børn: Kjeld 1911, Gunnar 1912, Randi 1916, Thyra 1918.	GE. 1915-1960
Kjeld Hansen, f. 1911, forgængers søn. Lilli Juul Jørgensen, f. 1910 i Sløsse, d. 1993. Børn: Troels 1949, Karen Margrethe 1955.	GE. 1960-1978
Troels Hansen, f. 1949, forgængers søn. Birgitte Friis Pedersen, f. 1953 i Grønnegade. Børn: Helene 1979.	GE. 1978-

Matr. nr. 8 Kartoffe

"Kobbelhøj" Thorsensvej 14

Oluf Nielsen, fæster gården før 1690. Han var søn af gmd. Niels Olsen i Kartoffe, som døde 1704. Oluf Nielsen var før 1690 gift med en datter af Rasmus Steensen i Kartoffe, som døde i 1707. Børn: Karen 1690, Claus 1694, Klaus 1696, Maren 1699, Anne 1701.	GF. 1690-1729
Claus Olufsen, f. 1694, forgængers søn, d. 1754. Ellen Christensdatter, 1°, f. 1703 på matr. 18 Radsted. Børn: Ole 1729, Maren 1731, Christen 1732, Povel 1734, Povel 1736, Bodil 1739, Karen 1742, Karen 1746.	GF. 1729-1754
Jens Knudsen, f. 1728 i Ø. Radsted, på gården der senere udflyttes til Hydesby, se derværende matr. 7, d. 1800. En bjælke indhugget "JKS 1755 ECD" er indmuret på gården. 1°, Ellen Christensdatter, 2°, forgængers enke, d. 1773. 2°, Magdalene Hansdatter, 1°, f. 1749 på matr. 9 Kartoffe, d. 1803. Børn: Ellen 1774, Anna 1778, Knud 1789.	GF. 1754-1798
Jørgen Christensen (Knudsen), f. 1766, d. 1838. 1°, Ellen Jensdatter, f. 1774, forgængers datter, d. 1811. Børn: Ane 1801, Jens 1803, Kirsten 1806, Malene 1808. 2°, Cathrine Knudsdatter, f. 1779, d. 1815. Børn: Ellen 1814, Karen 1815. 3°, Karen Jensdatter, 1°, f. 1795 på matr. 12 Kartoffe. Børn: Katrine 1817, Bodil 1819, Ellen 1822, Ane 1826.	GF. 1798-1838
Rasmus Pedersen, f. 1817 på matr. 21 Rørbæk, d. 1845. (28 år). Karen Jensdatter, 2°, forgængers enke, d. 1870.	GF. 1839-1845

Peder Jensen, f. 1814 på matr. 11 Majbølle, d. 1884. Bodil Jørgensdatter, f. 1819, d. 1893. Hun var datter af Karen Jensdatters første ægteskab. Børn: Ane 1847, Karen 1849, Gjertrud 1852, Jørgen 1856, Jens Peder 1859, Karen 1862.	GF. 1846-1874 GF. 1874-1892
Jens Peder Pedersen, f. 1859, forgængers søn, d. 1928. Han frikøber gården i 1892 for 20.000 kr. Hanne Kristine Clausen, f. 1876 på matr. 2 Kartoffe, d. 1946. Børn: Karla 1905, Arthur 1906.	GE. 1892-1928 GE. 1929-1946
Arthur Pedersen, f. 1906, forgængers søn, d. 1973. Laura Henriksen, f. 1913 i Udstolpe, d. 1992.	GE. 1947-1971
Villy Lagerbon, f. 1929 i Sløsse. Emmy Nygård Jørgensen, f. 1931 i Væggerløse. Børn: Kresten 1962.	GE. 1971-

Matr. nr. 9 Kartoffe

Mads Been.	
Peder Poulsen, fæster gården før 1708 og til efter 1732.	GF. 1708-1732
Jens Jørgensen.	GF. -1740
Hans Jørgensen, f. 1700, er fæster til efter 1775, d. 1780. Anne Jørgensdatter, f. 1710 matr. 5 Kartoffe (steddatter) d. 1775. Børn: Birthe 1742, Anna 1744, Peder 1747, Magdalene 1749.	GF. 1740-1775
Peder Hansen, f. 1747, forgængers søn, fæster gården før 1780, d. 1791. Ellen Clausdatter. Børn: Hans 1779, Anna 1781, Claus 1787.	GF. 1780-1782
Jørgen Clausen (Ebbe), f. 1752 på matr. 7 Radsted, d. 1812 Margrethe Nielsdatter, f. 1760, d. 1840. Børn: Claus 1782, Niels 1786, Karen 1789, Jørgen 1791, Lars 1793, Jens 1795, Karen 1797, Anna 1798, Birthe 1800, Catrine 1803.	GF. 1782-1812 GF. 1812-1822
Erik Jensen (Ebbe) fra Krårup, f. 1794, d. 1871. Catrine Jørgensdatter, f. 1803, forgængers datter, d. 1886. Børn: Jørgen 1824, Lars 1827, Maren 1833, Ane 1836, Jens 1839.	GF. 1822-1840
Hans Hansen Borre f. 1786 i Horsslunde, d. 1858. Kirsten Rasmusdatter, f. 1795 i Horsslunde, d. 1868. Børn: Rasmus 1817, Hans 1825, Maren Johanne 1829, Birthe 1831, Karen Marie 1833, Hanne 1835, Niels 1839.	GF. 1840-1858 GF. 1858-1868

Hans Larsen, f. 1835 på matr. 16 i Våbensted. Han frikøber gården i 1868 for 7.200 Rd. Karen Oline Løje, f. 1841 på Nielstrup (Ventepose) Mølle. Børn: Lars Frederik 1871, Anne Dorthe 1872, Karl Oluf 1876, Karl Rudolf 1879, Jens Peder 1881.	GE. 1868-1893
Rasmus Arildsen, f. 1863 på matr.9 i Tårs. Emma Eline Jensen, f. 1873 i Åstrup. Børn: Helene 1907, Gudrun 1908. Han sammenlægger gården med "Grønlandgaard" matr. 7 m. fl. af Ll. Slemminge.	GE. 1893-

Matr. nr. 10 Kartoffe

Jørgen Clausen (Been), d. 1747, broder: Jens Clausen, matr. 12 Kartoffe. 1°, Maren Reimersdatter, d. 1734. Børn: Bodil 1704, Hans 1705, Morten 1708, Jacob 1713, Claus 1716, Catrine 1721, Karen 1723, Maria 1725, Maren 1727. 2°, Anna Rasmusdatter, f. 1709 på matr. 9 Slemminge. Børn: Rasmus 1735, Maren 1737, Lars 1738.	GF. 1707-1747
Peder Jørgensen, d. 1768. 1°, Anne Rasmusdatter, forgængers enke, d. 1753. 2°, Giertrud Jørgensdatter. Børn: Jørgen 1754, Anna 1755, Dorthe 1758, Rasmus 1760.	GF. 1747-1768
Peder Pedersen (Hollænder), f. 1737, d. 1817. Ellen Jørgensdatter, f. 1739 på matr. 9 Fjelde, d. 1794 Børn: Rasmus 1769, Bodil 1770, Peder 1772, Else 1775, Knud 1780.	GF. 1768-1808
Peder Pedersen (Hollænder), f. 1772, forgængers søn; d. 1851. Karen Larsdatter, f. 1774. Børn: Ellen 1808, Maren 1810, Lars 1811, Maren 1815, Peder 1815.	GF. 1808-1840
Lars Pedersen, f. 1811, forgængers søn, d. 1875. Han frikøber gården i 1853 for 4.500 Rd. 1°, Ane Knudsdatter, f. 1821 på matr. 5 Fjelde, d. 1843. Børn: Karen 1842. 2°, Ane Margrete Frederiksdatter, f. 1813 i Køberlev, d. 1845. Børn: Ane 1845. 3°, Ane Olsdatter, f. 1822 i Kartoffe, d. 1854. Børn: Peder 1846, Sidsel 1848, Maren Johanne 1850. 4°, Maren Johanne Hansdatter, f. 1829 på matr. 9 i Kartofte, d. 1898.	GF. 1840-1853 GE. 1853-1875
Børn: Niels 1856, Jørgen 1857, Hans 1859, Claus 1860, Jens Peder 1861, Christen 1864, Karen Marie 1865, Rasmus 1868.	GE. 1875-1890
Jørgen Larsen, f. 1857, søn af forgænger, ugift.	GE. 1890-1910
Rasmus Arildsen, f. 1863 i Tårs. Han sammenlægger gården med "Grønlandgaard" matr. 7 af Ll. Slemminge.	GE. 1910-

Matr. nr. 11 Kartoffe

"Kartoftegaard", Toftevej 3

Rasmus Madsen (Been), fæster før 1708.	GF. 1708-
Niels Christensen, var soldat i 1702, fæster ca. 1708, d. 1736 1°, N. N. d. 1728. Børn: Lisbeth 1702, Maren 1704, Hans 1705, Johanne 1706, Christen 1708. 2°, Karen Madsdatter. Børn: Barbara 1731, Anna Catharine 1735.	GF. 1708-1736
Jørgen Jørgensen (Hesling), Ladefoged, fæster før 1750, d. 1759. Født på Hesselgaarden i Radsted Langet, nuværende matr. 15. 1°, N. N. d. 1746. Børn: Niels 1739, Margrethe 1744. 2°, Anne Knudsdatter, 1°, f. 1724 i Ø. Radsted, gården der senere udflyttes til Hydesby, se derværende matr. 7. Børn: Karen 1747, Ellen 1748.	GF. 1750-1759
Hans Christensen, f. 1733 på matr. 4 i Udstolpe, d. 1767. Anne Knudsdatter, 2°, f. 1724, forgængers enke. Børn: Sidsel 1761, Jørgen 1763, Christen, f. 1766.	GF. 1759-1767
Rasmus Jørgensen fra Sakskøbing, f. 1773, d. 1787. Anne Knudsdatter, 3°, f. 1724, forgængers enke, d. 1800.	GF. 1767-1787 GF. 1787-1789
Christen Hansen, f. 1766, søn af Anne Knudsdatters 2°, d. 1811. Birthe Larsdatter, f. 1770 på matr. 1 Fjelde. Børn: Hans 1791, Anne 1794, Ellen 1796, Lars 1799, Maren 1802, Maren 1803, Sidsel 1806, Rasmus 1809.	GF. 1789-1811 GF. 1811-1830
Lars Christensen, f. 1799, forgængers søn, d. 1841. Ane Hansdatter, 1°, f. 1810, datter af bysmed Hans Hansen i Kartoffe. Børn: Christen 1831, Sidsel 1834, Birthe 1835, Hans 1839, Rasmus 1840, Ane 1842.	GF. 1830-1841 GF. 1841-1844
Peder Nielsen, f. 1817 i Toreby sogn, d. 1895. Ane Hansdatter, 2°, f. 1810, forgængers enke, d. 1873. Børn: Maren 1844, Lars 1847, Karen 1850.	GF. 1844-1878
Rasmus Larsen, f. 1840, søn af Ane Hansdatters 1°. 1°, Karen Madsen, f. 1838 i Slemminge, d. ca. 1900. 2°, Margrethe Christensen, f. 1864 i Horreby. Børn: Karen Andrea 1902, Emma 1903, Laurids Christian 1906.	FP. 1878-

Rasmus Larsen forpagter gården i 1878 på en periode af 16 år, men er stadig på gården ved folketælling i året 1911. I en lang årrække herefter drives gården med forskellige forpagtere. På nuværende tidspunkt (1993) drives gårdens jorder sammen med Skovriddergaarden. Bygningerne er udlejet til beboelse.

Matr. nr. 12 Kartoffe

Rykkerupvej 31

Jens Clausen, fæster før 1695, d. 1735. 1°, Cathrine Jensdatter, d. 1721. Børn: Jens 1696, Hans 1698, Morten 1700, Morten 1702, Peder 1704, Kirsten 1705, Peder 1709, Karen 1712, Claus 1719. 2°, Maren Olsdatter. Børn: Cathrine 1724, Ole 1728.	GF. 1695-1735
Peder Clausen. Anne Jørgensdatter, 1°, f. 1716.	GF. 1735-1744
Niels Pedersen, f. 1713 på matr. 5 Kartoffe, fæster ca. 1744, d. 1765. Anna Jørgensdatter, 2°, f. 1716, forgængers enke. Børn: Peder 1744, Peder 1745, Jørgen 1748, Oluf 1750, Johanne 1852, Margrethe 1754, Peder 1755, Margrethe 1760.	GF. 1744-1766
Hans Hansen, f. 1737 på matr. 3 Pogemosetofte, d. 1802. 1°, Anne Jørgensdatter, 3°, forgængers enke, d. 1792. 2°, Maren Jensdatter, 2°.	GF. 1766-1791
Christen Hansen, f. 1765, flytter til matr. 10 Slemminge, se denne. Else Nielsdatter, f. 1771. Børn: Hans 1792, Maren 1794.	GF. 1791-1794
Jens Olsen, f. 1760, d. 1831. Karen Rasmusdatter, f. 1768, d. 1837. Børn: Karen 1795, Ole 1797, Anna 1801, Sidsel 1808.	GF. 1794-1827
Ole Jensen, f. 1797, forgængers søn, sognefoged, d. 1865. Han frikøber gården i 1853 for 4.800 Rd. 1°, Sidsel Nielsdatter, f. 1800, d. 1836. Børn: Bodil 1820, Ane 1822, Niels 1824, Sidsel 1827, Karen 1829, Maren 1831, Jens 1834. 2°, Juditel Madsdatter, f. 1817 i Hunseby, d. 1878. Børn: Jørgen 1841, Maren 1843, Grethe 1846, Birthe 1849, Jens 1852.	GF. 1827-1853 GE. 1853-1865
Jørgen Olsen, f. 1841, forgængers søn.	GE. 1865-1868
Hans Pedersen, f. 1835 i Kettinge, d. 1909. Karen Kirstine Nielsen, f. 1844 i Kettinge. Børn: Hans Ludvig 1869, Rasmus Peder 1869, Maren Kirstine 1882.	GE. 1868-1902
Rasmus Peder Pedersen, f. 1869, forgængers søn, d. 1943. 1°, Anna Marie Jørgensen, f. 1878 i Skørringe, d. 1904. 2°, Maren Kirstine Lærke, f. 1867 i Herritslev, d. 1933. Børn: Marie 1907.	GE. 1902-1936
Charles Jensen, f. 1908 i Olstrup, d. 1979. Marie Pedersen, f. 1907, forgængers datter, d. 1982. Børn: Kjeld 1936, Helmer 1939, Alex 1951.	GE. 1936-1979 GE. 1979-1983
Helmer Jensen, f. 1939, forgængers søn, ugift.	GE. 1983-

Matr. nr. 13 Kartoffe

Rykkerupvej 33

Peder Carlsen, fæster gården før 1703, d. 1717. Han er søn af Birkedommer, Carl Hansen på matr. 11 Radsted. Anne Pedersdatter. 1 ^o . Børn: Laurs 1701, Peder 1702, Maren 1703, Carl 1705, Mette 1707, Margrethe 1709, Johanne 1714.	GF. 1703-1717
Jørgen Poulsen (Suhr), d. 1737. Anne Pedersdatter, 2 ^o , forgængers enke. Børn: Ellen 1720.	GF. 1717-1737 GF. 1737-1740
Jens Laursen, d. 1747. Ellen Jørgensdatter, f. 1720, forgængers datter, d. 1747. Børn: Margrethe 1741, Jørgen 1744, Jørgen 1746, Anna 1747.	GF. 1740-1747
Ole Jensen (Been), f. 1720 på matr. 6 Radsted, d. 1782. Var trolovet med forgængers enke, hun dør få dage før vielse. Karen Knudsdatter, f. 1727 i Ø. Radsted. Gården som senere udflyttes til Hydesby, se derværende matr. 7, d. 1801. Børn: Ellen 1752.	GF. 1747-1780
Christen Christensen (Been), f. 1750 matr. 1 Ll. Slemminge, d. 1811. Ellen Olsdatter, f. 1752, forgængers datter, d. 1814. Børn: Jens 1780, Anne 1783, Ellen 1785, Laurits 1786, Ole 1788, Maren 1789, Karen 1791.	GF. 1780-1811 GF. 1811-1814
Christen Clausen (Been), f. 1791 i Døllefjelde, d. 1846. Maren Christensdatter, f. 1789, forgængers datter, d. 1855. Børn: Christen 1816, Ellen 1817, Maren 1819, Karen 1822.	GF. 1815-1846 GF. 1846-1849
Christen Christensen (Been), f. 1816, forgængers søn, d. 1876. Han frikøber gården i 1853 for 4.600 Rd. Sidsel Rasmusdatter, f. 1830 på matr. 4 Kartoffe, d. 1903. Børn: Karen 1851, Johanne 1853, Maren 1855, Ane 1858, Rasmus 1864.	GF. 1849-1853 GE. 1853-1876 GE. 1876-1891
Rasmus Christensen (Been) f. 1864, forgængers søn, d. 1916. Karen Rasmussen, f. 1859 i Olstrup, Engestofte sogn, d. 1949. Børn: Christine Marie 1893, Jens Peder 1896, Carl Christian 1897, Hansine Margrethe 1900.	GE. 1891-1916 GE. 1917-1935
Karl Sørensen, f. 1905, flyttet til Engestoftevej 84, d. 1991. Thora Jensen, f. 1909. Børn: Alice 1936, Jens Christian 1939.	GE. 1935-1936
Karl Vilhelm Stryger, f. 1908 på matr. 3 i Fjelde, d. 1984. Edith Pedersen, f. 1914 i Majbølle sogn, d. 1981. Børn: Erik 1939, Ernst 1941, Ruth 1947.	GE. 1936-1984
Per Henriksen, også ejer af matr. 3 Kartoffe, se denne. Nedlagt som selstændig landbrugsejendom.	GE. 1985-

Fæstebrev for Gaardmand, Christen Jacobsen, Kartoffe.

Ida Augusta Enkegrevinde af Gjersdorff Hardenberg
Reventlow, Besidderinde af Grevskabet Hardenberg
Reventlow.

Paa Høibemeldtes Wegne haver jeg Underskrevne ifølge Fæsteacoditioner af 27 Martz 1849 stædt og fæstet ligesom jeg herved stæder og fæster til Christen Jacobsen af Kartoffe, den Gaard af Kartoffe der i Jordbogen er betegnet med No. 27 og sidst var bortfæstet til Lars Christiansen Stryger, men som denne frivillig har afstaaet, hvilken Gaard med dens uforandrede Tilliggende staar for upriviligeret Ager og Engs Hartkorn efter den nye Matrikul, 6 Tdr. 1 Skp. 1 Fjk. 2 1/3 Alb. og aarlig Gammelskat 38 Rdl. 22 Sk. Sølv, er Otte og Tredive Rigsbankdaler to og tyve Skilling Sølv, sin Livstid maa nyde bruge og udi Fæste beholde paa følgende Conditioner:

1. Svarer fra 1 ste Januar 1849 alle kongelige Skatter, offentlige Afgifter og Contributioner, som nu ere eller herefter paabydes til sine rette Forfaldstider og til rette Vedkommende, uden Restance.

2. Yder i aarlig Afgift til Herskabet:

a. Landgilde: 2, To Tdr. Hvede, 8, Otte Tdr. Byg, 4, Fire Tdr. Havre, 3, Tre Rbd. Sølv i Penge.

b. Smaaredsel, 1, Et Lam, 1, En Gaas, 2, To Høns, 20, Tyve Æg.

Kornet leveres hvert Aars 1 ste November hvad Sted det forlanges, naar det ikke er 4 Mile fra Gaarden, med gode sunde velrensede Varer og livligt Maal, hvorunder er indbefattet at Landgilde og Tien-de i Kornet leveres med det lovbevalede Opmaal. Leveringen finder Sted første Gang til første November 1849.

c. For Hoverifriheden: 5 Fem Tdr. Hvede, og 5 Fem Tdr. Byg, der betales med Penge i Overensstemmelse med den om Hoveriets Ophævelse under 31 December 1840 for Stiftamtet for Lolland og Falster vedtagne og her vedhæftede Forening. Skulde Tiende Kornet og Hoveri Vederlaget ei til fastsatte Tid blive erlagt, kan samme inddrives ved Udpantning, overensstemmende med Forordningen af 9 Martz 1838 § 3, ligesom Mangel af Tiendekornets promte Erlæggelse desuden berettiger Herskabet, at tiltale Fæsteren til Fæsters Forbrydelse, overensstemmende med Lovgivningen. Landgilde Pengene betales til Grevskabets Forvalter til hvert Aars 1 ste November, til hvilken Tid han ogsaa betaler isteden

for de under Litra B. stipulerede et Lam og en Gaas 3 Rbd. 3 Mark.

3. Gaardens Bygninger, Besætning, Avlsredskaber, med videre som ere overleverede Fæsteren og beskrevet i den vedhæftede Syns- og Taxationsforretningen af 6 August 1849 holder Fæsteren i Fæstetiden i samme Stand som de ere ham overleverede, saa at de ved Aftrædelsen kan afleveres i samme Tilstand. I modsat Tilfælde erstattes Manglede af ham eller hans Boe. Af den Summa Gaardens Bygninger ere eller bliver assurede for i Landets almindelige Brandkasse svarer Fæsteren den aarlige paalignede Brandcontigent.

4. Gaardens Jorder dyrker og driver Fæsteren forsvarligen, og maae han intet deraf bortleie eller i nogen maade til Upligt bruge, ej heller derpå indleie Kreaturer paa Græsning. Høe, Kløver, Foder, Langhalm eller Gjødske maa han ei lade komme fra Gaarden.

5. Hegnet, Ledene, Vandstederne og Vandløbene om og over Gaardens Jorder holder han stedse vedbørligen vedlige, ligesom han oprenser eller graver nye naar dette enten til eget eller andres Nytte ansees nødvendigt.

6. I Gaardens Tørvemose maae Fæsteren kun skjære til eget Forbrug, efter skeet Anvisning, hvorom han hvert Aar, forinden han paabegynder at skjære, har at henvende sig til Grevskabets Skovridder, for at erholde den fornødne Anvisning, som han har at følge.

7. Bortfalder.

8. Fæsteren maa ei forandre eller Gaarden noget tilbygge uden Herskabets Tilladelse, ligesom han ei heller maa tage Inderste til Huse. Han skal iøvrigt i alle Dele rette sig efter Lov og Anordninger og de Pligter, der paalægges ham som Fæstebonde, med Hensyn til Herskabet og det ham tilfæstet Gaards Afbenyttelse i modsat Tilfælde vil han blive tiltalt og straffet, samt efter Omstændighederne anset til at have sit Fæste forbrudt.

9. Fæsteren skal aarlig, efter Tilsigelse, forrette 2 Klapjagtsdage.

10. I Indfæstning har Fæsteren betalt 750 Rbd., skriver Syv Hundrede og Halvtredsindstyve Rigsbankdaler.

11. Fæsteren maa ikke pantsætte sit Ind- eller Udbo uden Herskabets Tilladelse.

12. Fæsteren er pligtig til at erlægge Afgiften i Overensstemmelse med Forordningen af 18 Februar 1810 og lade Fæstebrevet ved Retten læse næste Tingdag.

13. Fæsteren nyder saalænge han svarer Undertægt til den fratrædende Fæster Lars Christensen Stryger og hans Kone Else Pedersdatter en Eftergivelse af den i 2 Post bestemte Landgilde Afgift, 2 er To Tønder Hvede naar han svarer Undertægt til begge Ægtefolkene, og 1 er Een Tønde Hvede naar han kun svarer Undertægt til een af Ægtefolkene.

14. Fæsteren svarer Undertægt til den fratrædende Fæster og hans Hustrue i Overensstemmelse mellem den under 16 Januar 1849 oprettede Undertægts Contract.

Hardenberg den 6. November 1849. *H. K. Dons*,
Godsinspectør.

At jeg har modtaget et ligelydende original Fæstebrev med vedhæftet Syns og Overleverings Forretning og Gjenpart af den om Hoveriets Ophævelse indgaaede Forening, samt en Skatte og Korn Qvitteringsbog, tilstaas, ligesom jeg og herved forpligter mig til at opfylde hvad som i Fæstebrevet er mig paalagt.

Datum ut supra. *Christen Jakobsen*

Til Vitterlighed *O. J. SmithQvade*

Reersø

Byen Reersø i Sakskøbing landsogn under Sakskøbing kommune var tidligere delt i Store- og Lille Reersø. (1362 Lidell Reysisø; 1424 Merre Reyersø (hvor Merre betyder store); 1488 Store Reyersø). Delingen findes endnu i det 17 århundrede.

I 1552 omtales i Eline Gøyes jordebog, at der i Lille Reersø er 2 og i Store Reersø 9 gårde. I 1664 er der 6 fæstegårde under Kronen, 2, hvoriblandt Lille

Reersøgård under Krenkerup, 2 under Orebygård samt 1 gårdsæde under Berritzgård.

Reersø by blev udskiftet i 1793. I 1872 er det oplyst, at der er 4 fæstegårde med 70-90 tdr. land til hver, desuden er der 15 huse med og 1 uden jord.

Alle 4 fæstegårde blev først frikøbt så sent som ved lensafløsningen i 1920.

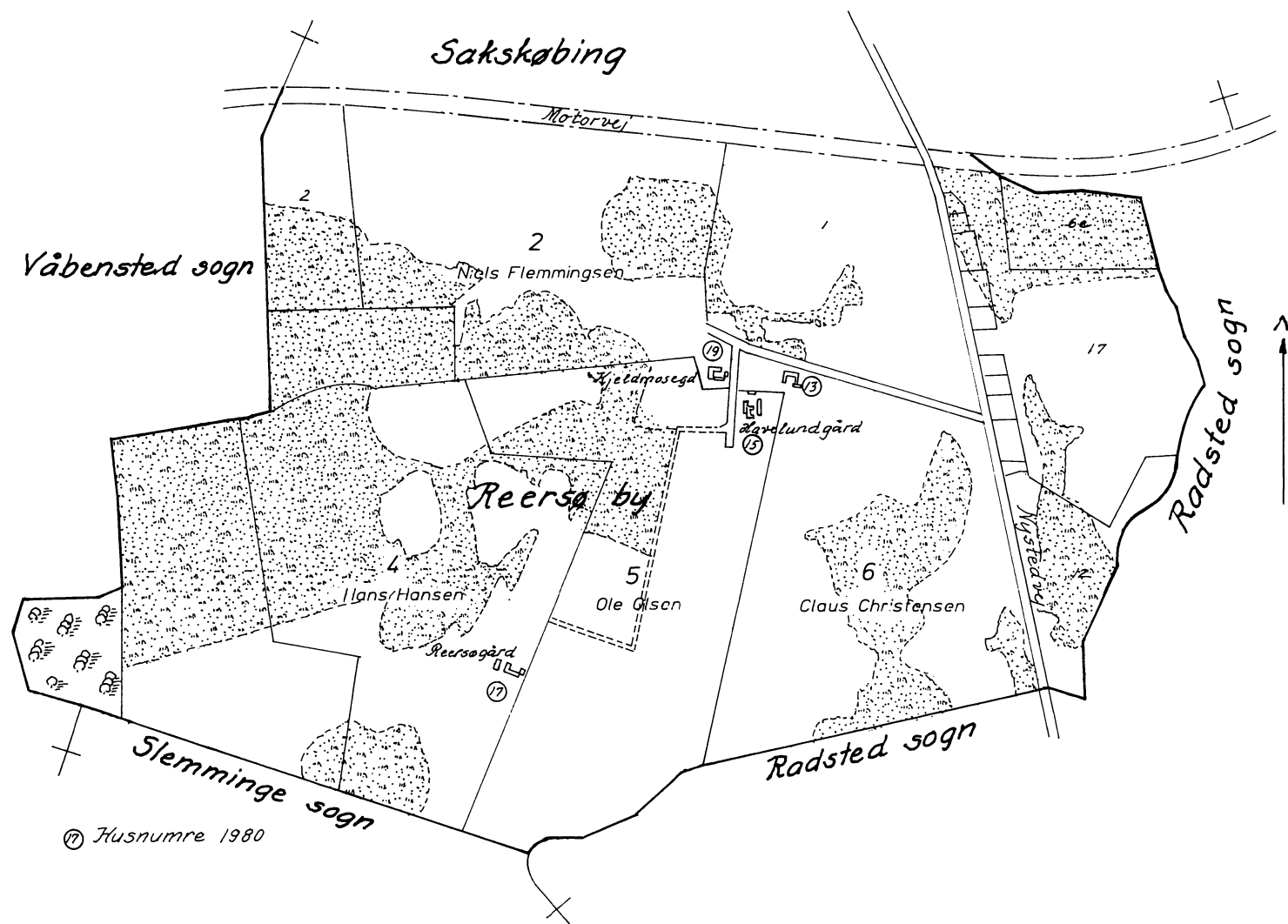

Matr. nr. 2 Reersø
"Kjeldmosegaard", Reersø 19

Gården hører under Oreby Gods

Jens Rasmussen, er fæster på gården i 1654.

Hans Væver, findes som fæster i 1660, er der også i 1664. GF. 1660-1664

Rasmus Nielsen (Væver), fæster i 1688, er der indtil 1714. GF. 1688-1714

Anders Pedersen, f. 1667, d. 1749. GF. 1714-1749

1°, Maren Jørgensdatter, d. 1731.

Børn: Peder, bliver gårdmand i Tårs, Kirsten f. 1700, bliver gift med Mads Pedersen i Bregninge, Karen f. 1705, bliver gift med Mads Pech i Radsted.

2°, Anne Jensdatter, 1°, f. 1814.

Børn: Maren 1739, Jens 1740.

Niels Rasmussen af Killerup, f. 1696, d. 1772. GF. 1750-1772.

Gården hører under ejeren af Nielstrup.

1°, Anna Jensdatter, 2°, forgængers enke, d. 1758.

Børn: Karen 1751, Dorthe 1754.

2°, Karen Hansdatter, 1°, f. 1733.

Børn: Anna 1759, Hans 1761, Rasmus 1763, Christen 1766, Anne 1768.

Anders Hansen, er fæster på gården også efter 1777, d. 1803. GF. 1772-1777

Søn af gmd. Hans Andersen, og Anna Pedersdatter i Slemminge.

Karen Hansdatter, 2°, forgængers enke, d. 1773.

Børn: Niels 1773.

Flemming Simonsen, f. 1722, fæster gården før 1787, d. 1793. GF. 1787-1791

Margrethe Rasmusdatter, f. 1723, d. 1809.

Børn: Birthe 1756, Niels Flemming 1763, Simon 1764,

Peder 1771, Maren 1778.

Niels Flemmingsen, f. 1763, forgængers søn, d. 1827 som fattiglem. GF. 1791-1821

Karen Nielsdatter, f. 1775 på matr. 6 Radsted, d. 1844.

Børn: Maren 1799, Anne 1802, Karen 1804, Niels 1807,

Margrethe 1809, Bodil 1814.

Jens Larsen, f. 1770, d. 1843. GF. 1821-1829

Ane Margrethe Larsdatter, f. 1766, d. 1828.

Børn: Lars 1804.

Lars Jensen, f. 1804 i Våbensted sogn, forgængers søn, d. 1860. GF. 1829-1860

1°, N. N.

2°, Maren Hendriksdatter, f. 1802 på matr. 23 Radsted, d. 1842.

Børn: Grethe 1830, Hendrik 1833.

3°, Ellen Jensdatter, 1°, f. 1821 på matr. 1 Killerup.

Børn: Maren 1843, Jens 1847, Henrik 1850, Ane Birthe 1852.

Lars Jørgensen, f. 1833 på tidligere matr. 12 Oreby, d. 1912. GF. 1861-1912

1°, Ellen Jensdatter, 2°, forgængers enke, d. 1890.

Børn: Anna Bendtea 1862, Sidsel 1864.

Christen Frederik Sørensen Kruse, f. 1874 i Holeby, d. 1949. Søn af gmd. Hans Sørensen Kruse, Holeby. Han frikøber gården i 1920 for 35.000 kr. Agnes Johanne Jensen, f. 1884 på matr. 37 Radsted, d. 1964. Børn: Einar 1915, Poul 1917, Karen 1918, Verner 1926.	GF. 1913-1920 GE. 1920-1949 GE. 1949-1964
Poul Kruse, f. 1917, forgængers søn. Eva Pedersen, f. 1919 på matr. 16 Radsted. Børn: Carsten 1944, Bjarne 1948, Flemming 1953.	GE. 1964-1975
Bjarne Kruse, f. 1948, forgængers søn. Dorit Stentebjerg Hansen, f. 1942 i Horne, Fåborg. Børn: Klaus 1972, Jacob 1979.	GE. 1975-

Matr. nr. 4 Reersø

"Reersøgaard", Reersø 17

Oluf Laursen, er fæster på gården i 1708.	
Jens Jensen, f. 1696 på matr. 12 Kartoffe, d. 1754. 1°, Johanne Nielsdatter, f. 1695, d. 1737. Børn: Cathrine 1725, Karen 1732, Maren 1736. 2°, Kirsten Stephansdatter, 1°, f. 1714. Børn: Johanne 1738, Johanne 1739, Kirsten 1741, Stephen 1744, Jens 1744, Kirsten 1746, Claus 1747, Kirsten 1752, Dorthe 1754.	GF. 1725-1754
Hans Jørgensen, f., 1718 i Radsted. Kirsten Stephsdatter, 2°, forgængers enke, d. 1775.	GF. 1754-1796
Morten Hansen, indsidder af Radsted, gården er udskiftet og udflyttet.	GF. 1796-1797
Hans Hansen (Svorre), f. 1766 på matr. 15 Udstolpe, d. 1803. Sidsel Pedersdatter, 1°, f. 1769 på matr. 5 Reersø. Børn: Peder 1795, Maren 1796, Christen 1798, Rasmus 1800, Hans 1802.	GF. 1797-1803
Peder Hansen (Svorre), f. 1773 forgængers broder, d. 1829. 1°, Sidsel Pedersdatter, 2°, forgængers enke, d. 1807. Børn: Bodil 1804. 2°, Anne Margrethe Frederiksdatter.	GF. 1804-1829 GF. 1829-1835
Børn: Hans 1809, Sidsel 1812, Christen 1816, Christian 1818, Karen 1824.	
Peder Hansen af Våbensted, f. 1806. Ane Cathrine Nielsdatter, f. 1810.	GF. 1835-1836
Peder Mortensen, f. 1799 i Våbensted sogn, d. 1877. Sidsel Nielsdatter, f. 1808 på matr. 17 Våbensted, d. 1896. Børn: Ane 1834, Karen Cathrine 1837, Ole 1837, Ellen 1840, Morten 1842, Niels 1845.	GF. 1836-1877

Jens Clausen, f 1825 på matr. 5 Reersø, d. 1907. Karen Cathrine Pedersdatter, f. 1837, forgængers datter, d. 1915. Børn: Karen Margrethe 1864, Maren 1866, Maren Christiane 1868, Otto 1870, Anna Cecilie 1879, Claus Peder 1880.	GF. 1877-1907 GF. 1907-1915
Claus Peder Jensen, f. 1880, forgængers søn. Han frikøber gården i 1920 for 30.000 kr.	GF. 1916-1920 GE. 1920-1924
Jørgen Daniel Klausen 1891 i Ø. Ulslev, Nysted, ugift.	GE. 1924-1933
Vera Lund, f. 1905 i Sakskøbing, datter af købmand, Ove Lund. Erich Sporns, f. 1895 i Sülte, Tyskland. Børn: Nancey 1924, Rita 1928, Christian 1930, Alfred 1934.	GE. 1933-1938
Jens Peder Jensen, f. 1891 i V. Egesborg, Fladså, d. 1970. Var også ejer af matr. 21 Majbølle. 1°, Jensine Kristine Pedersen, f. 1885 på matr. 7 Majbølle, d. 1944. Børn: Viggo 1915, Svend 1916, Agnete 1919, Jens Peter 1920, Poul 1926. 2°, Karen Lilly Larsen, f. 1919 i Majbølle sogn, d. 1991. Børn: Klavs Ulrik 1959.	GE. 1938-1943
Svend Jensen, f. 1916, forgængers søn. Else Jørgensen, f. 1915 i Døllefjelde, d. 1989. Børn: Tove 1942, Knud Åge 1943, Hanne 1945.	GE. 1943-

Matr. nr. 5 Reersø

"Havelundgaard" Reersø 15

Knud Hendriksen, er fæster på gården i 1683 og til efter 1732. Karen Hansdatter, er datter af Hans Clausen og Bodil Andersdatter i Reersø.	
Jørgen Jensen, f. 1708, fæster gården før 1753, d. 1758. Maren Knudsdatter, f. 1705, 2°, d. 1754. Børn: Jens 1738, Rasmus 1743, Knud 1746, Anna 1754. Karen Rasmusdatter, f. 1735, er Maren Knudsdatters barn af tidligere ægteskab, hendes fader er formentlig Rasmus Jensen i Reersø.	GF. 1753-1757
Peder Hansen, f. 1731 på matr. 3 Udstolpe, d. 1762. Karen Rasmusdatter, 1°, f. 1735.	GF. 1758-1762
Peder Christensen, f. 1737 på matr. 4 Udstolpe, d. 1784. Karen Rasmusdatter, 2°, forgængers enke, d. 1799. Børn: Peder 1763, Christen 1764, Maren 1766, Sidsel 1769, Christen 1771, Rasmus 1772, Maren 1774, Karen 1777.	GF. 1762-1784
Ole Olesen (Pech), f. 1752 i Radsted, d. 1817. 1°, Karen Rasmusdatter, 3°, forgængers enke, d. 1799. 2°, Karen Hansdatter, f. 1777 på matr. 33 i Radsted, d. 1806. Børn: Karen 1801, Maren 1804. 3°, Karen Jensdatter, 1°, f. 1784 på matr. 7 i Radsted. Børn: Maren 1807, Kirsten 1809, Sidsel 1811, Ole 1814, Margrethe 1817.	GF. 1784-1817

Claus Pedersen (Pech), f. 1787, d. 1830. Karen Jensdatter, 2°, forgængers enke, d. 1860. Børn: Ellen 1821, Jens 1825.	GF. 1818-1830 GF. 1830-1842
Ole Olesen (Pech), f. 1814, Karen Jensdatters søn af 1° d. 1897. Margrethe Larsdatter, f. 1827 på matr. 7 Radsted, d. 1900. Børn: Niels 1836 (husfaders søn), Lars 1845, Maren 1847, Sidsel 1851, Ole 1853, Jens 1855, Niels 1858, Niels 1859 Claus 1862, Hans 1864.	GF. 1842-1897
Claus Olsen, f. 1862, forgængers søn, d. 1943. Han frikøber gården i 1920 for 31.000 kr. Karen Pedersen Romme, f. 1866 på matr. 16 Slemminge, d. 1932. Børn: Alma 1895, Olga 1897, Klara 1899, Ole 1901, Hans 1903.	GF. 1898-1920 GE. 1920-1943
Alma, f. 1895, d. 1987, Olga, f. 1897, d. 1986, Klara, f. 1899, d. 1979. Alle er forgængers døtre.	GE. 1943-1987
Henry Olsen, f. 1930 i Holeby, brodersøn (Ole) til forgængere. Sonja Stryger, f. 1941 i Søllested. Børn: Thomas 1970.	GE. 1988-

Matr. nr. 6 Reersø

"Kulhøjgaard", Reersø 13

Rasmus Jørgensen (Brødt), fæster gården før 1708. 1°, Maren Hansdatter, d. 1704. Hun er datter af Hans Jørgensen i Oreby. Børn: Else 1696, Appelone 1698, Jørgen 1700. 2°, Maren Jørgensdatter, datter af Jørgen Christensen, Killerup. Børn: Maren 1706, Dorte 1709, Bodil 1714, Kirsten 1716.	GF. 1708-1720
Hans Rasmussen (Brødt).	GF. 1720-1728
Niels Rasmussen (Brødt), f. 1701, d. 1755 som indsidder i Reersø. ??the Christensdatter, f. 1704, d. 1751. Børn: Maren 1733, Rasmus 1736, Rasmus 1738, Christen 1739, Hans 1739, Kirsten 1739, Christen 1740, Anna 1743, Karen 1751.	GF. 1728-1736
Christian Peitersen, f. 1707, d. 1785. Cathrine Simonsdatter, f. 1715, d. 1763. Børn: Mallene 1737, Engel 1738, Engel 1740, Anna 1742, Kirsten 1744, Claus 1748, Karen 1750, Dorthe 1752, Lisbeth 1753, Maren 1755.	GF. 1736-1775
Claus Christensen, f. 1748, forgængers søn, d. 1827. Birthe Flemmingsdatter, f. 1756 på matr. 2 Reersø, d. 1827. Børn: Maren 1779, Catrine 1781, Magrethe 1782, Christian 1785, Ane 1785, Simon 1788, Rasmus 1790, Flemming 1791, Peder 1796.	GF. 1775-1820
Christian Clausen, f. 1785, forgængers søn, d. 1868. Karen Andreasdatter, f. 1795 i Alstrup, d. 1863.	GF. 1820-1868

Hans Larsen, f. 1834 i Radsted, d. 1907.	GF. 1869-1907
Ane Kathrine Jørgensdatter, f. 1848 i Våbensted, d. 1924.	GF. 1907-1920
Hun frikøber gården i 1920 for 31.000 kr.	GE. 1920-1924
Jens Jensen, f. 1866 i Radsted, d. 1943.	GE. 1925-1943
Hanne Hansen, f. 1867 i Tårs, d. 1945.	GE. 1943-1945
Børn: Anna 1902, Sofie 1906, Alfred 1909.	
Alfred Jensen, f. 1909, forgængers søn, d. 1989.	GE. 1945-1951
Elly Pedersen, f. 1912 i Reersø.	
Børn: Elsebeth 1944.	
Anna Jensen, d. 1987 og Sofie Jensen, d. 1990, forgængers søstre.	GE. 1951-1989
Jørgen Møller Holtze, f. 1940 i Sdr. Alslev, Stubbekøbing.	GE. 1990-
Birgit Bonde, f. 1943 i Nykøbing F.	
Børn: Jens 1966, Jette 1970.	
Ejer og bosiddende (1993) matr. 9 Krårup, Mosehavegaard, Mosehavevej 1.	

Gård nr. 63 Reersø

Gården bliver nedlagt 1799

Niels Laursen (Stau), f. 1692, er også fæster efter 1732.	GF. 1730-1732
Er formentlig født på matr. 1 Pogemosetofte, d. 1756 som husmand.	
Rasmus Michelsen (Stau), f. 1725, fæster gården før 1748, d. 1755.	GF. 1748-1755
Margrethe Stephensdatter, 1°.	
Børn: Stephen 1749, Bruus 1750, Rasmus 1751, Johanne 1754.	
Ole Bruusen, søn af Bruus Hansen.	GF. 1756-1787
Margrethe Stephensdatter, 2°, forgængers enke, d. 1777.	
Børn: Christen 1756, Rasmus 1760, Christen 1760, Karen 1761.	
Stephen Rasmussen, f. 1749, søn af Rasmus Michelsen.	GF. 1787-1799
Efter afståelse af fæstet bliver han husmand i Reersø.	
Maren Rasmusdatter, f., 1766 i Oreby.	
Børn: Johanne 1787, Rasmus 1789, Carsten 1792, Jørgen 1796, Maren 1800.	

Gård nr. 65 Reersø

Gården nedlagt 1792/1793.

Jacob Rasmussen (Mengel), f. 1691, fæster gården før 1745, d. 1745.	
1°, Else Erichsdatter, f. 1690, d. 1736.	
2°, Maren Jensdatter, f. 1696, d. 1750.	
Jørgen Jacobsen (Mengel), formentlig forgængers søn.	GF. 1753-1758
Er fæster på gården før 1753 og til efter 1758.	
Anne Hansdatter, f. 1713, d. 1758.	
Børn: Jacob 1746, Elisabeth 1749, Ellen 1752, Hans 1753, Anne 1756, Kirsten 1758.	

Mads Christensen (Mengel), f. 1732, fæster gården før 1762, d. 1770. Karen Siversdatter, 1°.	GF. 1762-1770
Jørgen Jørgensen (Mengel), fra Rørbæk. Karen Siversdatter, 2° forgængers enke.	GF. 1770-1780
Rasmus Christensen (Pech), d. 1782. Margrethe Jørgensdatter, 1°, f. 1743. Jørgen 1777, Johanne 1779, Christen 1781.	GF. 1780-1782
Michel Pedersen (Pech), f. 1758, d. 1795. Margrethe Jørgensdatter, 2°, forgængers enke. Børn: Bodil 1785, Ane Catrine 1790.	GF. 1783-1792

Gård nr. 1 Reersø

Gården hører indtil 1799 under Nielstrup, nedlagt ca. 1808.

Hans Brusen, f. 1724, fæster gården før 1757, d. 1772. Sidsel Jacobsdatter, 1°, f. 1734, datter af Hjulmand Jacob Rasmussen og Johanne Olsdatter i Nr. Radsted. Børn: Kirsten 1758, Johanne 1762, Anne 1764, Anne 1766.	GF. 1757-1772
Morten Hansen (Brusen) fra Våbensted, f. 1743, d. 1813. 1° Sidsel Jacobsdatter, 2°, forgængers enke, d. 1798 Børn: Hans 1773. 2°, Poulina Pedersdatter.	GF. 1772-1804
Rasmus Nielsen, f. 1765, d. 1809. Ane Larsdatter, f. 1771, d. 1809. Børn: Karen 1799. Gården er ledig og bliver nedlagt.	GF. 1804-1808

Gård nr. 2 Reersø

Gården hører indtil 1799 under Nielstrup, nedlagt ca. 1808

Hans Ibsen, f. 1718, er antagelig fæster før 1750, d. 1764. Catrine Hansdatter, f. 1724, 1°. Børn: Maren 1749, Ib 1751, Karen 1751, Ib 1755, Anna 1756, Karen 1762, Maren 1764.	GF. 1750-1764
Morten Jørgensen (Ibsen) fra Krårup, f. 1735, d. 1794. Catrine Hansdatter, 2°, forgængers enke, d. 1794. Børn: Maren 1767.	GF. 1764-1794
Christen Nielsen.	GF. 1794-
Jacob Reimer, tidligere forpagter på Aggerup, fæster før 1801. Nedlægges, gårdens jorder sammenlægges med Aggerup.	GF. 1801-1808

Fæstekontrakt

Undertegnede Kammerherre, Lensgreve Heinrich Haugwitz-Hardenberg Reventlow, Besidder af Grevskabet Hardenberg-Reventlow bortfæster herved til nærmere Overdragelse ved Fæstebrev til Gaardbestyrer Christen Frederik Sørensen Kruse af Rersø, den under Grevskabet Hardenberg-Reventlow (Nielstrup Gods) hørende Gaard Matr. No. 2 a i Rersø By, Saksjøbing Landsogn, Musse Herred, skyldsæt for upriviligeret Hartkorn 9 Tdr. 3 Skpr. 3 Fdkr. 0½ Alb. og Ejendomsskyldsværdi 44.000 Kr. hvilken Gaard sidst har været bortfæstet til afdøde Lars Jørgensen. Fæsteoverdragelsen er indgaaet paa følgende Vilkaar:

1. Fæsteren tiltræder Gaarden førstkommende 1 April, og han svarer uden nogen Deltagelse fra Grevskabets side alle, fra og med den Dag i Fæstebrevet forfaldne og ordinære og ekstraordinære Skatter, Afgifter, Ydelser, Præstationer og Byrder af Ejendommen til det offentlige, Stat, Amt, og Kommune, som ere eller i Fremtiden maatte blive fastsatte, hvad enten de ere paalagte, eller herefter paalægges Bygninger, Assurancesum, Hartkorn, Ejendomsværdi, Tilliggende, eller andet Gaarden vedrørende saavel af Ejendom som af Brug. Han udreder ligeledes det Arbejde og andre Præstationer, som til offentlig Brug og almindelige Indretninger nu eller i Fremtiden bør udredes af Gaarden med Tilliggende. Ligesaa udreder han alle Præstationer til Jordemoder, Fattige, Skole og Vejvæsen (ogsaa Skolebrændsel) og er pligtig at udføre alle Kørsler, Rejser, Snekastning, Vejarbejde eller andre af det offentlige paabudte Arbejder in natura, hvorhos han maa modtage Indkvartering som Staten maatte paalægge Gaarden, alt uden nogen Godtgørelse af Grevskabet.

Af den Sum Gaardens Bygninger ere eller blive assurerede for i Landbygningernes almindelige Brandforsikringsselskab, eller i andet af Grevskabet bestemt Brandforsikringsselskab, svarer Fæsteren i Fæstetiden det aarlige Brandkontigent, saavel det ordinære som det ekstraordinære med Tillægskontigent. Ved Omforsikring betaler Fæsteren de dermed forbundne Omkostninger.

Fæsteren udreder endvidere den i Fæstetiden forfaldne Tienderente, der aarlig andrager 120 Kr. 66 Øre. Afgifter til Præsten og Skolen, der ikke er afløste ved Tiendeafløsningsloven i Overensstemmelse

med de indgangne Foreninger og andre Bestemmelser.

2. Fæsteren yder i aarlig Afgift til Grevskabet Hardenberg-Reventlows Besidder 44 Tønder Hvede og 44 Tønder Byg, der betales med Penge efter Maribo Klosters og Aalholm Amts Kapiteltaxt. Hver 1ste November erlægges Fæsteren Halvdelen efter gangbar Købmandspris, og Resten af Aarets Afgift erlægges i den paafølgende Februar Maaned, saa snart Kapiteltaxten er sat.

3. Gaardens, Grevskabet tilhørende, Bygninger, Besætning og Inventarium mv., som vil blive Fæsteren overleveret ved en i Henhold til Lov 19. Februar 1861 afholdt Syns- og Skønsforretning har Fæsteren at vedligeholde, saa at det ved Fratrædelsen kan afleveres i samme Tilstand. I modsat Fald erstattes Mangleterne af ham eller hans Bo. Fæsteren er gjort bekendt med den forrige Fæster Lars Jørgensens Fæstekontrakt og Fæstebrev med Syns- og Overleveringsforretning.

Grevskabet er berettiget til, saa ofte det finder forgodt, at lade Bygningerne syne, og skal Fæsteren, om Synet gaar ham imod, ikke alene strax rette Mangleterne, men ogsaa være pligtig at betale Omkostningerne ved Synet. I Tilfælde af, at Gaardens Bygninger skulde afbrænde, har Fæsteren, saafremt det af Grevskabets Besidder forlanges, snarest muligt at genopføre Bygningerne paa egen Bekostning mod at hæve Assurancegodtgørelsen. Genopførelsen sker under Ejerens Tilsyn, saavel med Hensyn til Bygningernes forsvarlige Opførelse, som hvad angaar deres hensigtsmæssige Plan og Indretning. For Afsavnet af Bygningerne kan Fæsteren ikke forlange Erstatning. Skulde Bygningerne afbrænde helt eller delvis inden Fæsterens Tiltrædelse, har han ej heller Krav paa nogen Erstatning hos Grevskabet, forsaavidt de ikke maatte være opførte paany inden hans Tiltrædelse, og Grevskabet er i dette Tilfælde, eller hvis det iøvrigt maatte bestemme sig for selv at opføre i Fæstetiden nedbrændte Bygninger, ikke pligtig at opføre Bygninger for et større Beløb end Assurancesummen andrager.

Fæsteren er pligtig til selv at anskaffe og vedligeholde de befalede Brandredskaber. Skade paa Bygningerne foraarsaget ved Storm eller paa anden Maade end ved Ildsvaade afhjælper Fæsteren uden Godtgørelse.

4. Fæsteren skal paa egen Bekostning stedse holde Gaardens Besætning og Inventarium samt sine egne Kreaturer, Sæd og Avl, Ind- og Udbo assured mod Ildsvaade i den af Grevskabets Besidder bestemte Brandforsikring, og er Fæsteren pligtig, saa ofte det begæres at forevise Policen.

I Tilfælde af Ildsvaade kan Grevskabets Besidder fordre, at Erstatningen for Hø, Halm og Gødning bevislig anvendes paa Jordene, samt at Erstatning for Gaardens Besætning og Inventarium mv. retlig anvendes.

5. I Henhold til den Fæstebrevet for den sidste Fæster vedhæftede Syns- og Skønsforretning, som afholdtes ved Tiltrædelsen, forefandtes da det fornødne Føde- og Sædekorn. Hvad Grevskabet i Henhold dertil ved Boets Aflevering af Gaarden modtager enten ved Overenskomst med Boet eller paa anden Maade, overleveres igen til den nye tiltrædende Fæster, og hvad han derefter modtager skal han eller hans Bo igen præstere ved Fæstets Ophør in natura i gode, sunde og velrensede varer. Skulde det ved Overleveringen vise sig, at den med Gaarden følgende Besætning og Inventarium, som afleveres af den forrige Fæsters Bo, ikke er tilstrækkelig til Gaardens Drift, saa har Fæsteren selv at anskaffe det yderligere fornødne.

6. Fæsteren gøder, dyrker og driver Gaardens Jorder forsvarligt og navnlig saaledes at have 5/7 af Arealet besaaet med Korn eller Roer, derunder Sukkerroer. Fæsteren er uberettiget til at bortleje de ham tilfæstede Jorder eller Dele deraf til andre eller derpaa at indtage Kreaturer til Græsning. Foderroer, Roeaffald, Hø, Kløver, Græs, Langhalm eller Gødning maa han ikke lade komme fra Gaarden, og er alt, hvad der heraf ved Fæstets Fratrædelse forefindes, selv om der er mere end af Fæsteren overtaget, Grevskabets Ejendom uden Godtgørelse.

Forsaavidt Fæsteren ønsker at dyrke Sukkerroer kan dette tillades indtil en Syvendedel af Arealet aarlig. Jordene maa kun benyttes til Agerbrug. Kampesten eller Sankesten maa Fæsteren ej afhænde, dog maa han sælge Sankesten, der fremkommer ved Jordens Pløjning og Harvning i de første 3 Aar. Fæsteren kan ikke gøre Fordring paa Brugsret eller mere Jord end den, der som hørende til Gaarden har været benyttet af den sidste Fæster, Lars Jørgensen, og maa finde sig i de Formindskelser, der som følge af Hævd eller paa anden Maade har fundet Sted.

Den ved Gaarden værende Have skal altid dyrkes

som saadan, ligesom Frugttræer og Plantning i og ved denne og paa Gaardens øvrige Grund i det Hele taget skulle vedligeholdes og fornyes, det sidste dog efter min Anvisning. Markerne afleveres i sin Tid velbehandlede og tilsaaede i rette Tid efter Driftsplanen uden Godtgørelse.

7. Fæsteren vedligeholder alle paa Gaardens Grund værende Veje, hvis Vedligeholdelsen ikke paahviler Kommunen eller andre, alle Hegnene forsaavidt Vedligeholdelsespligten paahviler Gaarden, alle Ledde, Vandhække, Broer, Stenkister, Gangstier og Vandsteder. Han vedligeholder og forsvarligt oprensner alle i og ved Gaarden og dens Marker værende Vandløb og Grøfter, samt Drainingen forsaavidt Gaarden maatte blive drainet, ligesom han er pligtig at lade nye Grøfter og Vandløb grave, hvis saadant til skadeligt Vands Afledning maatte gøres fornødent eller anordnes.

8. Jagten paa Gaardens Jorder forbeholdes Grevskabets Besidder.

9. Indfæstningen er acorderet til 11.500 Kr., skriver Elleve Tusinde, Femhundrede Kroner, der betales af Fæsteren den 1 April d. A. Til Sikkerhed for Erlæggelse af Indfæstningen i rette Tid medunderskriver Gaardejer og Sogneraadformand Ole Jacobsen, Radsted som Selvskyldnerkautionsist.

10. Fæsteren betaler paa Anfordring alle Omkostningerne ved denne Fæsteforandring, derunder Stempel til Fæstekontrakten, Tinglæsning af denne og Fæstebrevet. Overleveringsforretningen og 8 % af Indfæstningssummen til Godsinspektør Olsen, Hardenberg. Dog betaler Grevskabet Halvdelen af Stemplet. Fæsteren eller hans Bo bærer alene de ved Afleveringen i sin Tid forbundne Omkostninger.

11. Naar Indfæstningssummen er berigtiget Overensstemmende med foranstaaende Post 9 og Syns- og Overleveringsforretning afholdt saaledes som anmeldt i 3 Post, vil Fæstebrev blive udfærdiget.

12. Fæsteren har i enhver Henseende at rette sig efter de gældende Love og Anordninger og efter de Paalæg, som Grevskabets Besidder eller dennes Befuldmægtigede maatte give ham, hvorhos fri og uhindret Adgang til Fæstegaarden reserveres disse med Syns- og Skønsmand.

13. Hvis Fæsteren maatte ønske at draine Jordene, vil han dertil af Grevskabet faa udleveret Drainrør, men forinden maa han til Godskontoret indsende en Plan for Drainingen, som skal godkendes af Godsinspektøren, førend Rørene anvises. Drainrørene er

Fæsteren pligtig uden Vederlag at afhente paa Grevskabets eller andet nærliggende Teglværk.

14. Af Hensyn til det stemplede Papir til denne Kontrakt anføres: Indfæstningssummen andrager 11.500 Kr. 00 Øre, og den aarlige Afgift udgør 44 Tdr. Hvede og 44 Tdr. Byg, der efter sidste Kapitel-taxt udgør 1165 Kr. 12 Øre, tilsammen 12.665 Kr. 12 Øre.

Jeg, Christen Frederik Sørensen Kruse, erkender her- ved at være indgaaet paa foranstaaende Fæstekon- trakt, som jeg forpligter mig til at holde og efterkom- me i alle dens Ord og Punkter. I Søgsmalstilfælde underkaster jeg mig den ved Forordn. 25 Januar 1828 hjemlede hurtige Retsforfølgning. Nærværende Kontrakt forbliver i Grevskabets Værge, hvorimod Fæsteren faar en bekræftet Genpart. Som forannævnt medunderskriver jeg Gaardejer Ole Jacobsen, Rad- sted som Kautionsist og Selvskyldner for rettidig Er- læggelse af Indfæstningen til Grevskabets Besid- der. Til Bekræftelse med vore Underskrifter vidne- fast.

p. t. Hardenberg den 14 Februar 1913.

For Kammerherre, Lehns greve Heinrich Haugwitz Hardenberg Reventlow

ifølge Fuldmagt C. Olsen Godsinspektør.

Som tiltrædende Fæster

Som Selvskyldnerkautionsist

Frederik Kruse, Ole Jacobsen

Til Vitterlighed

Eva Bo, Axel Nielsen

Fæstebrev

Da Fæsteren Christen Frederik Sørensen Kruse har berigtiget Indfæstningssummen 11.500 Kr., og da Syns- og Overleveringsforretning er afholdt den 1 ds., saa fæster jeg Kammerherre, Lehns greve Hein- rich Haugwitz Hardenberg Reventlow som Besidder af Grevskabet Hardenberg-Reventlow herved den i Fæstningskontrakten anerkendte, under Grevskabet Hardenberg Reventlow (Nielstrup Gods) tilhørende Gaard Matr. 2 a i Rersø By, Sakskjøbing Landsogn, skyldsæt for Hartkorn, uprivileret Ager og Eng, 4 Tdr. 3 Skp. 3 Fdk. $\frac{1}{2}$ Alb. af Ejendomsskyldsværdien 44.000 Kr. med Bygninger, Besætning og Inventar som beskrevet i Synsforretningen til Christen Frede- rik Sørensen Kruse. Og er bemeldte Gaard som en følge heraf nu overdraget til Christen Frederik Sø- rensen Kruse i Brug som Fæste for hans og hans Enkes Levetid, dog kun saa længe hun hensidder i

ugift Stand, alt under Forudsætning af at han og efter hans Død hans Enke opfylder og holder sig efterret- telig de i Fæstekontrakten ommeldte Vilkaar, og navnlig erlægger den betingede Afgift, betaler de Gaarden paahvilende Skatter og andre Præstationer, samt vedligeholder Bygninger, Besætning og Inven- tarium i den Stand han efter vedhæftede Syns- og Overleveringsforretning har modtaget samme, og dyrker og driver Gaardens Jorder godt og forsvarligt. Saaledes udstedes dette Fæstebrev under min Haand. Hardenberg den 9 April 1913

Paa Kammerherre, Lehns greve Heinrich Haugwitz Hardenberg Reventlows Vegne, og i Henhold til Tinglæst Fuldmagt. C. Olsen Godsinspektør.

Aar 1913 den 1 April blev der paa Gaarden Matr. 2 a i Rersø By, Sakskjøbing Landsogn i Anledning af Christen Frederik Sørensen Kruses Tiltræden som Fæster af Gaarden foretaget en Overleveringsforret- ning af Gaardens Bygninger, Besætning og Inven- tarium, samt Føde og Sædekorn fra Ejeren Grevskabet Hardenberg Reventlow. Denne Forretning blev i Henhold til Lov af 19. Februar 1861 af undertegnede Ritmester Faith af Hardenberg, som udvalgt af Grev- skabets Besidder og af mig Sogneraadsformand Ole Jacobsen Radsted som valgt af den tiltrædende Fæ- ster Kruse, der selv var tilstede for at overvære Forretningen. Paa Grevskabet Hardenberg Re- ventlows Vegne var mødt ved Forretningen Godsins- pektør C. Olsen Hardenberg. Vi synede derefter Gaardens Bygninger:

a. Stuehuset i Øst bestaaende af 17 Fag Egebin- dingsværk a. 1,57 m. Husets Bredde 6,28 m. blandet Overtømmer, Straatag og murede Vægge. Indrettet fra den søndre Ende til Hønsesti, Portrum, 1 Rum til Korn og Foderstoffer med Opgang til Loftet, Pige- kammer, Spisekammer, Entree samt 4 Værelser. Overalt Bræddegulv og Bræddeloft med Undtagelse af Entreen, hvor der er Gulv af Egeklodser, samt Rummet til Foderstoffer og Hønsesten. Hvor der er Cementgulv. I Portrummet Lergulv. I Bygningen er 10 enkelte og 3 dobbelte Døre, 1 dobbelt Port, 11 Fag torammede og 5 Fag etrammede Vinduer alt med Beslag. I Faget mod Øst en Kvist med Vindue. En Skorsten med Pibe gennem Taget.

b. Ladebygning mod Syd, bestaaende af 21 Fag Egebindingsværk a. 1,57 m. og en Bredde af 7,53 m., Overtømmer af Fyr og Gran, murede Vægge og Straatag, Bygningerne er indrettet til 3 Lader og 2

Loer og en Hestegang. I Bygningen er 2 dobbelte Porte, 3 enkelte Døre, 6 Lemme og 2 Fag etrammede Vinduer, alt med Beslag.

c. Hestestald og Ladebygning i Vest, bestaaende af 14 Fag Egebindingsværk a. 1,88 m. med en Bredde af 7,53 m. Overtømmer af Fyr og Gran, murede Vægge og Straatag. Bygningen er indrettet til 1 Lo, 1 Lade, Fodergang, Hestestald og Karlekammer. I Hestestalden Brolægning i Karlekammer Bræddegulv. I Bygningen er 5 Fag etrammede Vinduer, 2 dobbelte Porte og 6 enkelte Døre, alt med Beslag. I Faget mod Gaarden en Kvist med Lem. Paa denne Bygning mod Vest en Udbygning paa 2 Fag Egebindingsværk med en Bredde af 6,9 m., murede Vægge og Straatag. I Bygningen en Lem med Beslag.

d. Kostaldbygning mod Nord, bestaaende af 13 Fag Egebindingsværk a. 1,72 m. Husets Bredde 5,65 m., murede Vægge og Straatag, Bygningen er indrettet til Køkken, Fadebur, Portrum og Kostald. I Køkkenet en aaben Skorsten med Bageovn samt Gulv af Mursten paa Fladen, saavel over Køkkenen som Fadebur er Bræddeloft. I Portrum og Kostald er Brolægning og Bræddeloft over Kostalden. I Bygningen er 4 Jernvinduer, 3 Fag torammede Vinduer, 6 enkelte Døre, 1 Lem og en dobbelt Port, alt med Beslag. Bygningen er gammel. Paa den nordre Side af Bygningen er udbygget en Retirade, 1,57 m. x 1,1 m., tækket med Pap.

e. En Bygning nordøst for Kostalden bestaaende af 5 Fag Egebindingsværk, af 1,88 m. med en bredde af 5,02 m., dels murede, dels Risvægge samt Straatag. Bygningen er indrettet til Rullestue, Brændehus og Svinesti, i Svinehuset er Brolægning, i Rullestuen er Lergulv og Bræddeloft. I Bygningen er en dobbelt og en enkelt Dør, 1 Fag torammede Vinduer og 2 Fag etrammede Vinduer. I Taget 1 Kvist.

f. En Bygning nord for Kostalden bestaaende af 8 Fag Fyrrebindingsværk a. 1,57 m. med en Bredde af 5,65 m., murede Vægge og Straatag. Bygningen er indrettet til 4 Svinestier, Fodergang og Materiale- rum. I Svinesti og Fodergang er dels Cementgulv, dels Brolægning. I Bygningen er 3 Jernvinduer, 1 Fag etrammede Vinduer, 6 Døre og 1 Lem, alt med Be-

slag. I Fagets østlige Side en Kvist med Lem. En Skyne nord for sidstnævnte Bygning 3,77 m. x 6,28 m. med Risvægge og Tag af løst oplagt Halm.

1. I Gaarden, som overalt er brolagt, findes en Træpumpe med Dæk. Brandstiger og Brandhage forefandtes.

2. Gaardens Besætning, der overleveres Fæsteren og bestaar af 6 Arbejdsheste, der fandtes af god og forsvarlig Beskaffenhed, skønnedes tilstrækkelig til Gaardens Avlings Drift.

3. Gaardens Inventar, der overleveres Fæsteren bestaar af: 3 jernbeslagne Vogne, med korte og lange Haver, samt dertil hørende For- og Bagreb samt Læssetræer, til den ene Vogn en Fjællekasse med 2 Sæder, 2 amerikanske Plove med Skær og Træk, 2 Jernharver, 1 Tromle med Tilbehør, 2 Skovslæder, 3 sæt Seletøj med Behør. Vi fandt dette af god og forsvarlig Beskaffenhed og tilstrækkelig til Gaardens Avlings Drift.

4. Sæde og Fødekom. Af Sædekorn overleveres Fæsteren nedlagt i Jorden 600 kg Rug og 200 kg. Hvede, til Vaarsæd 1000 kg. Byg og 750 kg. Havre, der alt fandtes at være et passende Kvantum, og formene vi ikke at yderligere Saasæd er nødvendig. Til Fødekom overleveres 50 kg. Hvede, 400 kg. Rug, 500 kg. Byg, som fandtes tilstrækkelig til Høst, samt til Hestenes Fodring: 1350 kg. Havre, som fandtes tilstrækkelig til Hestenes Fodring, indtil de kunne komme paa Græs. Desuden overleveredes fornødent Fourage af Hø og Halm til Høst.

Bygningerne ere gamle, men godt vedligeholdte og uden Mangler. Saaledes er denne Forretning afholdt efter vort bedste Skønnende.

d. u. s. O. Jacobsen. H. C. Faith.

V, Godsinspecteur Olsen paa Grevskabets Vegne og C. F. S. Kruse, erklærer ved vor Underskrift intet at have at erindre mod Forretningen.

Rersø den 1 ste April 1913

C. Olsen, Chr. Fr. S. Kruse.

Kildemateriale

Matriklerne 1662 1664 1688 og 1844.

Elin Gøyes jordebog og brevsamlinger.

Jordebøger for Krenkerup, Engestofte, Aalholm og Berritzgaard.

Fæstebreve for Krenkerup, Engestofte og Berritzgaard.

Overleveringsforretning 1641, 1649, og 1774 for Krenkerup.

Overleveringsforretning 1629/30 for Berritzgaard.

Kirkebøger for Radsted, Slemminge-Fjelde, Sakskøbing Lds., Tårs, Vignæs, Majbølle, Våbensted og Engestofte.

Folketællingerne 1787-1911 for Radsted, Slemminge Fjelde og Sakskøbing Lds.

Realregistre for Krenkerup, Engestofte, Orebygaard og Aalholm.

Tinglysningsprotokoller for Radsted, Slemminge og Fjelde sogne, samt Reersø.

Skifteprotokoller for Nielstrup, Engestofte, Krenkerup, Orebygaard og Aalholm.

Matrikeldirektoratets kort for Radsted og Slemminge-Fjelde sogne.

Lolland-Falsters Historiske Samfunds Årbøger.

Trap Danmark.

Samlinger til de danske Øers Laalands og Falsters Historie 1859 af P. Rhode.

Laaland og Falster topografisk beskrevne 1872 af J. H. Larsen v. F. R. Friis.

Danske Slotte og Herregårde.

Lolland Falsters Herregårde i fortid og nutid.

Danske Len 1916.

Radsted kirkes regnskabsbog 1633-1710.

Lollandske markbøger 1681 og 1682.

Bag Diger og Hegn: Sv. Jørgensen.

Dansk kulturhistorisk Opslagsværk.

Håndbog for danske lokal historikere af Johan Hvidtfeldt.

Christiansholm gods Overleveringsforretning 1734.

Topografisk Beskrivelse af L. Both 1892.

Maribo Amts Stednavne.

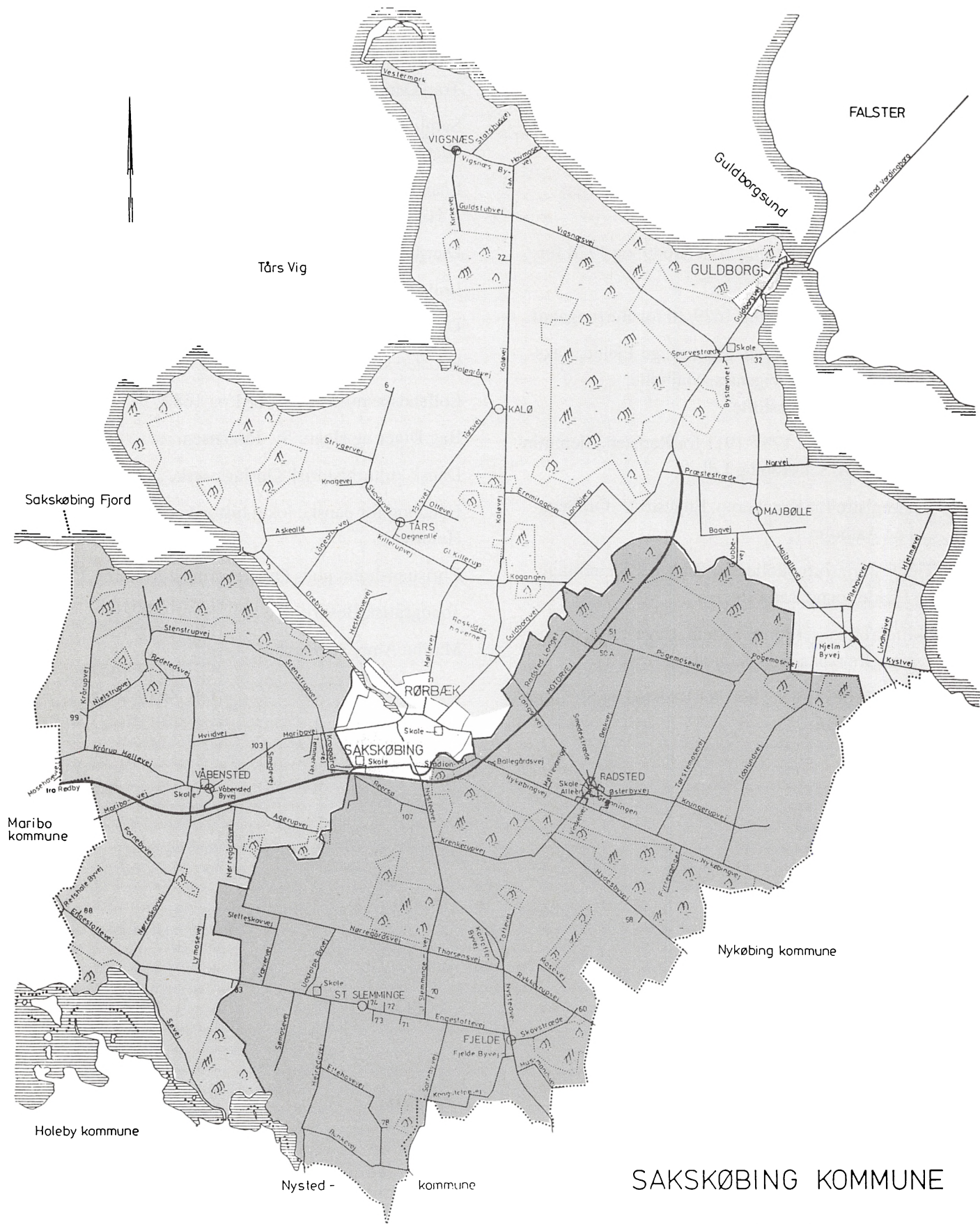

SAKSKØBING KOMMUNE



Teknisk forvaltning

Det er vanskeligt at gentage en succes, men for Saksøbing Lokalhistorisk Forenings utrættelige "Støvmider" er det lykkedes fuldt ud med publikationen Grevskabet Hardenberg-Reventlows Fæstegårde.

Samtlige 138 tidligere fæstegårde i Radsted, Slemminge og Fjelde sogne samt Reersø by får hver deres beskrivelse, så langt alt tilgængeligt kildemateriale findes tilbage i tiden. Herefter er alle 348 tidligere fæstegårde i Saksøbing kommune registreret og beskrevet. Et fortrinligt opslagsværk for alle som "søger slægtens spor i stort og småt" ud fra lokalhistoriske interesser i hjemstavnens fortid og udvikling.

Korttegninger over landsbyerne bibringer endvidere perspektivisk indlevelse suppleret med øvrige illustrationer. Bogen indeholder omkring 8000 navne med årstal på gårdenes slægter, ofte i flere generationer og på samme gård og i ældre tid inden for samme sogn. For slægtsforskere vil man herudfra let kunne finde frem til supplerende og detaljerede oplysninger om slægternes liv og levned.

Foruden fæstegårdene findes afsnit om større gårde om Krenkerup gods, om Radsted Hospital og om de tre sognes kirker. Endvidere gives eksempler på gamle håndskrevne dokumenter, som vedrørte bøndernes levned fra indfæstning til aftægt og skifteforretning ved dødsfald.

Det er et overvældende omfang af materiale, som de fire forfattere har måttet bearbejde for at skabe dette for offentligheden værdifulde lokalhistoriske værk.

Et ønske står tilbage, at man i andre egne vil tage dette eksempel til efterfølgelse.

Kjeld H. Snedker
fhv. museumsforvalter
Lolland-Falsters Stiftsmuseum.

Lokalhistorisk forskergruppe i Sakskøbing har med dette værk fuldført et enestående arbejde. Eftertiden har nu fået en detaljeret skildring af slægtsforholdet blandt forfædre, som har levet i området i de sidste næsten fire hundrede år. Samtlige fæstegårde i Sakskøbing Kommune er nu gennemforskede og registrerede. Historien er lang, men det enkelte menneskes liv er kort. Vores tid er hektisk og i hurtig ændring. Menneskene er ikke længere bosiddende, og man kunne få den tanke, at hvis denne vældige opgave ikke var blevet løst nu, ville den aldrig være blevet det. I landets 275 kommuner er en sådan opgave måske aldrig blevet udført. Her er den udført udelukkende af engagerede amatører. Værket vil blive værdsat af slægter i og fra området. Det vil også kunne bruges i videnskabelige historiske undersøgelser i fremtiden, som et værdifuldt kildemateriale. Skildringen af slægtsforholdet blandt de bosiddende slægter i vort område over en så lang periode må være af historisk og samfundsmæssig betydning.



På Sakskøbing Kommunes vegne.

Bo Christiansen.

Kultur-og socialudvalgsformand.

ISBN 87-983118-6-7