



Danskernes Historie Online

Danske Slægtsforskeres Bibliotek

Dette værk er downloadet fra Danskernes Historie Online

Danskernes Historie Online er Danmarks største digitaliseringsprojekt af litteratur inden for emner som personalhistorie, lokalhistorie og slægtsforskning. Biblioteket hører under den almennyttige forening Danske Slægtsforskere. Vi bevarer vores fælles kulturarv, digitaliserer den og stiller den til rådighed for alle interesserede.

Støt Danskernes Historie Online - Bliv sponsor

Som sponsor i biblioteket opnår du en række fordele. Læs mere om fordele og sponsorat her: <https://slaegtsbibliotek.dk/sponsorat>

Ophavsret

Biblioteket indeholder værker både med og uden ophavsret. For værker, som er omfattet af ophavsret, må PDF-filen kun benyttes til personligt brug.

Links

Slægtsforskernes Bibliotek: <https://slaegtsbibliotek.dk>

Danske Slægtsforskere: <https://slaegt.dk>



SLÆGTEN
BAHNSON



SVEN HOUMØLLER

SLÆGTEN
BAHNSON

UDGIVET AF
LOUIS BAHNSON

KØBENHAVN 1952

**BIANCO LUNOS BOGTRYKKERI
KØBENHAVN**

F O R O R D

Professor WILHELM BAHNSON, som i mange aar tilbragte sommeren i udlandet, besluttede et aar at blive hjemme og i stedet anvende ferien og de penge, rejsen kostede, til studier af slægtens historie. Resultatet blev stamtavlen „Familie Bahnson“, som udkom i Hamburg 1882. Da stamtavlen saaledes nu er 70 aar gammel, er det ganske naturligt, at den længe har trængt til en afløser, og stationsforstander C. W. BAHNSON tog da initiativet til en ny udgave, idet han for nogle aar siden begyndte at indsamle materiale hertil. Imidlertid antog arbejdet et saadant omfang, at han ikke kunde afse tid til at fuldføre det, og denne opgave blev derfor i foraaet 1950 af stationsforstanderen og bogens udgiver, direktør LOUIS BAHNSON, overdraget undertegnede.

„Slægten Bahnson“ omfatter mandslinien samt kvindelinien i. led. Denne naturlige og nødvendige afgrænsning medfører, at CARL VIBORG BAHNSON GOOS' (se side 43) efterkommere ikke medtages, selv om de fører navnet Bahnson. Stamtavlen bringer oplysninger om ialt 313 personer (175 i mandslinien, 138 i kvindelinien), foruden de indgiftede. Alle oplysninger vedrørende afdøde personer er afkontrolleret efter kirkebøger, skifteprotokoller, folketællingslister, aviser m. m., mens det kun er sket i faa tilfælde for de nulevende personers vedkommende; oplysningerne om disse er baseret paa de paagældendes egne besvarelser af det udsendte spørgeskema. I enkelte tilfælde har det ikke været muligt at verificere oplysninger fra stamtavlen 1882, og disse er derfor mærket med *.

Stamtavlen er ordnet generationsvis med fortløbende nummerring. Kvindelinen indgaar dog ikke i denne nummerering, men er opført sammen med moderen. Alle personer er opført med fulde navn, og desuden er kaldenavnet medtaget i klamme, saafremt det afviger fra døbenavnet. Ellers er kaldenavnet kun markeret i registeret, hvor det er sat med kursiv. Hvor intet andet er anført, har daab og begravelse fundet sted i det sogn, hvor vedkommende er henholdsvis født og død, ligeledes anføres dødsstedet ikke, hvor det er det samme som fødestedet. Supplerende oplysninger er tilføjet bag i bogen, hvor der ogsaa findes en oversigt over slægten i tavleform.

Billedmaterialet er begrænset til den lige linie, altsaa til de mandlige bærere af slægtsnavnet, til og med syvende slægtled. En undtagelse herfra danner fru MARIE SCHOU, født BAHNSON, som i mange aar var den, der vedligeholdt forbindelsen mellem de forskellige grene af slægten, og hvis billede det derfor er naturligt at medtage.

Litteraturhenvisningerne anfører i almindelighed ikke studenterfortegnelser og biografiske samlingsværker vedrørende læger, jurister, præster m.v. Saadanne værker anføres kun, hvor de eventuelt kan supplere de oplysninger, der medtages i stamtavlen.

Stationsforstander C. W. BAHNSON har velvilligst overladt mig det store materiale, han havde indsamlet. Købmand BAHNE BAHNSON, Bremen, har samlet materialet vedrørende den tyske gren af slægten og været forbindelsesled mellem tyske arkiver og mig. For den værdifulde hjælp, jeg saaledes har modtaget fra d'herrer, bringer jeg dem begge min hjerteligste tak.

Frederiksberg, i marts 1952.

SVEN HOUMØLLER

Anvendte forkortelser:

~ gift med

F forældre

b.v. borgerlig vielse

1^o, 2^o 1. gang, 2. gang

* oplysning fra stamtavlen 1882, har ikke kunnet verificeres

FAMILIEN BAHNSON

nedstammer fra frisiske bønder, ifølge familieoverleveringen fra den HENNER FRISER, der 1252 dræbte kong ABEL. Med sikkerhed ved man dog først noget om slægten ca. 450 aar senere, da HANS BONNICHSEN var gaardejer i Nibøl syd for Tønder. Hans søn BAHNE HANSENS børn fik navnet BAHNSEN, idet dog sønnen CHRISTIAN som slægtens første akademiker kaldte sig BAHNSON, hvad der faldt mere naturligt i embedsmandskredse, hvor sproget jo var tysk. Det er hans efterkommere, denne stamtavle omfatter.

Slægtens medlemmer har i tidens løb levet under meget forskellige kaar, men eet karakteristisk træk møder man under alle forhold: pietet over for de gamle navne, der har været anvendt i slægten. En optælling af, hvor ofte de hyppigst anvendte navne forekommer i denne stamtavle udover første gang, giver følgende resultat: BAHNE 18 gange, RIDDERMANN 8 gange, CARL VIBORG 8 gange, foruden VIBORG alene 1 gang. Desuden har 33 efterkommere i kvindelinien mellemnavnet BAHNSON.

Der er ingen forbindelse mellem denne slægt og farverslægten BAHNSEN fra Aabenraa, som ganske vist ogsaa stammer fra en frisk bonde ved navn BAHNE HANSEN. (Se Personalhistorisk Tidsskrift, 9. række, bind 2, side 190-91), samt A. D. Jørgensen: Markus Adolf Jürgensen og hustru Marie Elise Margrete Bahnsens slægtbog. 1884).

Ejheller er der nogen forbindelse mellem denne slægt og de i hvert fald 2 andre slægter BAHNSON, der lever i Danmark. For disse 2 slægter redegøres nedenfor.

Afdøde inspektør ved Vestre Kirkegaard i København ANDERS

SIGFRID BAHNSON stammede fra Odense, hvor han var født 13. 9. 1840. Baade han og hans brødre er dog døbt BANZON, og anvendelsen af navneformen BAHNSON, som formentlig skyldtes ønsket om en fordanskning, var kun rent privat, da formen Banzon altid har været anvendt paa officielle papirer. Slægten Banzon stammer sikkert fra CHRISTEN BAHNSEN, som 1665 fik bevilling som farver i Odense-Assens, og hvis søn RASMUS (1671–1730), der var præst i Tranderup, latiniserede navnet til BANZONIUS.

Malermester i København OLE BAHNSON stammer fra Viborg-egnen. Hverken hans far eller farfar var døbt BAHNSON. Faderen, CHRISTEN CHRISTENSEN, var født i Torning 28. 2. 1851, og hans far, CHRISTEN JENSEN, i Gammelstrup 4. 11. 1818. CHRISTEN JENSEN var bror til KARL FREDERIK AUGUST BAHNSON's 1. hustru (se side 15). Han blev daglejer, senere husmand i Torning, hvor BAHNSON havde en gaard, og har formodentlig gaaet til haande der. Ved CHRISTEN CHRISTENSEN's daab er BAHNSON indskrevet som fadder. Efterhaanden har CHRISTEN JENSEN og hans familie saa antaget navnet BAHN-SON, saaledes som det ofte var tilfældet paa landet.

FØRSTE SLÆGTLED

1. HANS BONNICHSEN, født ca. 1672, begr. Nibøl 3. 1. 1744, 71 aar gl.
Gaardejer i Nibøl.
~ ESTER. (F: Jappe Jacobsen).
4 børn: a. BAHNE HANSEN, se andet slægtled.
b. ANDREAS HANSEN.
c. Søn.
d. Datter.

ANDET SLÆGTLED

2. BAHNE HANSEN, født Nibøl, døbt 6. 10. 1706, død 4. 6. 1798,
begr. 12. 6.
Gaardejer i Nibøl.

~ 1° Nibøl 5.7.1737 CHRISTINA SØNKESDATTER, født Enge ca. 1716, begr. Nibøl 26.4.1746, 30 aar gl. (F: Sønke Petersen).

~ 2° Nibøl 13.6.1749 BOTILLA CARSTENS DATTER, døbt Nibøl 10.10.1723, død Nibøl 5.9.1797*. (F: Tømrer Carsten Hansen og Søsche Bonkens).

5 børn i 1. ægteskab*:

a. HANS BAHNSEN, født 8.6.1738, død 19.6.1784.

b. SØNKE BAHNSEN.

c. EBE BAHNSEN.

d. Søn.

e. Søn.

4 børn i 2. ægteskab*:

f. CHRISTIAN BAHNSEN, se tredie slægtled.

g. SØSCHE BAHNSEN, født 1752, død 1790.

~ CHRISTIAN IWERSEN i Nibøl.

h. KARSTEN BAHNSEN, født 26.4.1754, død 17.2.

1797.

~ 18.12.1788 HANNA ANDERSEN.

i. ENGEL CHRISTINE BAHNSEN, født 1760.

~ 1° JOHANNES JOHANNSEN, skipper i Galmsbøl.

~ 2° JENS PETERSEN.

TREDIE SLÆGTLED

3. CHRISTIAN BAHNSEN, døbt Nibøl 20.9.1750; død Curau 1.1.1810, begr. 5.1.

Kaldte sig i modsætning til den øvrige familie *Bahnson*, og fra ham stammer slægten af dette navn. Han var saavidt vides den første akademiker i slægten, idet han studerede i Kiel 1771 og blev teologisk kandidat i Gottorp 1779. Han blev præst i Galmsbøl 1781, i Dagebøl 1786 og i Curau 1791, hvor han virkede til sin død.

Miniature paa elfenben af ukendt kunstner (se side 11), tilhører direktør Louis Bahnson.

~ Bedsted 21.9.1781 CHRISTINA VIBORG, f. Bedsted 22.8.1755, hjemmedøbt 24.8., fremstillet 19.9.; død Lütjenburg 14.6.1819, begr. 17.6. (F: Sognepræst Carl Viborg og Sophia Maria Friis).
7 børn: Fjerde slægtled.

FJERDE SLÆGTLED

- 4a. BOTILLA BAHNSON, født Galmsbøl 10.10.1782, døbt 13.10.; død Oldesloe 26.1.1858, begr. 30.1.
~ Curau 22.4.1803 HEIKE JÜRGENSEN, født Klangsbøl 29.7.1774, døbt 1.8.; død Leezen 22.1.1837, begr. 27.1. (F: Landmand Jürgen Heicksen og Cæcilia Diedrichsen).
Studerede i Kiel 1796, teologisk kandidat Gottorp 1800.
Præst i Hemme 1802, i Leezen 1824.
Ægteskabet barnløst.
- 5b. CARL VIBORG BAHNSON, født Galmsbøl 7.12.1784, døbt 10.12.; død Sønderborg 31.1.1836, begr. 8.2.
Premierløjtnant i Eckernförde 1814. Toldkontrollør i Holtenu 1820, i Sønderborg 1826.
~ Ballerup præstegaard (iflg. kgl. bevilling) 29.11.1811 JENSINE CATHRINE SCHIØTH, født Vejle 1.5.1790, hjemmedøbt 1.6.; død Fredericia 6.2.1855, begr. (Trinitatis) 13.2. (F: Provst Jens Riddermann Schiøth og Eva Cathrine Ebbesen).
J. C. L. Lengnick: Jens Riddermann Schiøth. [Stamtavle over hans efterkommere]. 1863.
8 børn: Femte slægtled, nr. 11–18.
- 6c. MARIA SOPHIA BAHNSON, født Dagebøl 10.4.1788, døbt 13.4.; død Lütjenburg 25.3.1842, begr. 30.3.
~ Curau 7.11.1806 HANS WILHELM BENEDICTUS GROTH, født Neumünster 28.2.1779, døbt 4.3.; død Lütjenburg 26.4.1869, begr. 1.5. (F: Sognepræst Johann Groth og Margaretha Magdalena Waldschmidt).



Sognepræst
CHRISTIAN BAHNSON
1750-1810



Toldkontrollør
CARL VIBORG BAHNSON
1784-1836



Branddirektør, justitsraad
BAHNE BAHNSON
1792-1868



Sognepræst
ERASMUS BAHNSON
1794-1878

Studerede i Kiel 1799, teologisk kandidat Glückstadt 1803.
Diakon i Lütjenburg 1807, præst sst. 1814-64.
Konsistorialraad 1856.

- 9 børn: a. JOHANN CONRAD WILHELM GROTH, født Lütjenburg 27.10.1807, døbt 18.11.; død Hohn ved Rendsburg 19.9.1848, begr. 26.9.
Læge i Hohn.
~ CATHARINA ELISABETH SIEVERS, født Kiel 13.11.1803, døbt 27.11.; død Hohn 21.12.1878, begr. 27.12. (F: Snedker Albert Sievers og Margaretha Dorothea Riepern).
- b. CHRISTIAN FRIEDRICH GROTH, født Lütjenburg 9.8.1809, døbt 30.8.; død 8.3.1831, begr. 13.3.
Studerede teologi.
- c. EMIL GROTH, født Lütjenburg 26.2.1811, døbt 15.3.; død 21.3.1850, begr. 27.3.
Landmand.
- d. THEODOR GROTH, født Lütjenburg 18.2.1813, døbt 19.3.; død Hamburg*.
Amtsauditør i Schwarzenbeck.
- e. HERMANN WALDEMAR GROTH, født Lütjenburg 4.11.1814, døbt 2.12.; død 11.7.1832, begr. 14.7.
- f. ERNESTINE LUISE GROTH, født Lütjenburg 1.4.1816, døbt 8.5.; død 17.3.1914, begr. 21.3.
~ JOACHIM ERNST GÄDE, født Lütjenburg 20.7.1804, døbt 6.8.; død 23.10.1891, begr. 27.10. (F: Jochim Ernst Gäde og Catharina Göders).
Senator i Lütjenburg, medlem af Landdagen.
Ridder af Kroneordenens 4. klasse.
- g. MARIA MAGDALENA JENSINE GROTH, født Lütjenburg 4.3.1818, døbt 10.4.; død Schierenhorst 9.5.1857, begr. Sülfeld 13.5.
~ OTTO JULIUS HENNING SAGER, født 20.7.1813, død Oldesloe 26.2.1879, begr. 4.3. (F: Godsejer

Johannes Heinrich Marcus Sager og Friederike Wilhelmine Wulfine Devel).

(~ 2° LAURA CHARLOTTE FRIEDERIKE GROTH, se nr. 6i).

Gæstgiver i Lütjenburg, senere i Pein og Schierenhorst. Derefter ejendomsrådgiver i Oldesloe.

h. GUSTAV HEINRICH GROTH, født Lütjenburg 12. 10. 1819, døbt 27. 10.; død Oversø 9. 2. 1871, begr. sst.

Rektor i Wilster 1860, sognepræst i Oversø 1864. ~ 1860 AMALIE FIRJAHN, født Slesvig 16. 7. 1836.

i. LAURA CHARLOTTE FRIEDERIKE GROTH, født Lütjenburg 23. 12. 1822*, død Schierenhorst 30. 6. 1859*.

~ 1858* OTTO JULIUS HENNING SAGER, se nr. 6g.

7d. ENGEL HEDEWIG BAHNSON, født Dagebøl 12. 1. 1790, døbt 17. 1.; død 1814*.

~ (iflg. tilladelse af 17. 9. 1811) LOUIS PAUL DE RENOARD, født Laufenselden i Hessen 4. 3. 1780, døbt 9. 3.; død København 14. 6. 1857, begr. (Garnisons) 20. 6. (F: Kaptajn Simon Jacques Charles de Renouard og Henriette Friederike Lindemann). (~ 2° iflg. tilladelse af 30. 3. 1822 JOHANNA [JENNY] ELEONORA VON GERLACH, født Eckernförde 31. 7. 1801, døbt 20. 8.; død København 5. 4. 1871, begr. (Garnisons) 12. 4. (F: Kaptajn i det slesvigske jægerkorps Malte Christoffer von Gerlach og Anna Sabina Magdalena Boehm).)

Fændrik i det slesvigske Jægerkorps 1805, sekondløjtnant 1807, premierløjtnant 1810, kaptajn 1817, kompagnichef 1831, major 1835, oberstløjtnant og kommandør for 4. jægerkorps 1842, karakteriseret oberst 1848, kommandant paa Kronborg s.a., afskediget som generalmajor 17. 7. 1856.

Ridder af Dannebrog 28. 6. 1840. Dannebrogsmænd 27. 3. 1848.

Slægten de Renouard: Th. Hauch-Fausbøll: Slægthaandbogen. 1900.

Søn: CHRISTIAN DE RENOARD, hjemmedøbt Strø 22.9.1812¹;
død Frankfurt am Main ca. 1834*.

Afskediget som sekondløjtnant 24.12.1833, skød sig kort
tid efter.

- 8e. BAHNE CHRISTIAN BAHNSON, født Curau 30.7.1792, døbt 2.8.;
død København 21.5.1868, begr. Frederiksberg (Solbjerg) 26.5.
Sekondløjtnant i 3. jyske infanteriregiment 1810, premierløjtnant
1814, afskediget 1818. Forpagter af Asmildkloster indtil
1826, ejer af Randrup gods 1822–37. Branddirektør i Viborg
1818–55.

Justitsraad, St. Helenamedaillen.

~ Aalborg (Budolfi) 16.4.1816 PHILIPPINE REGINE VILHELMINE
CASTONIER, født Fredericia 5.8.1794, døbt 8.8.; død
Viborg 28.1.1854, begr. (Sdr. Sogn) 2.2. (F: General Frederik
Julius Christian Castonier og Elisabeth Augusta Christine
Bruun).

Slægten Castonier: Danmarks Adels Aarbog. 1919.

8 børn: Femte slægtled, nr. 19–26.

- 9f. ERASMUS CARSTEN BAHNSON, født Curau 27.10.1794, døbt 30.
10.; død Oldesloe 24.9.1878, begr. 30.9.
Studerede i Kiel 1814, teologisk kandidat Gottorp 1819.
Præst i Welt 1822, i Sülfeld 1830 og i Oldesloe 1842.
Medlem af den slesvig-holstenske landsforsamling 1848. Ridder
af Dannebrog 28.6.1840.

~ Hütten 25.9.1822 SOPHIE CAROLINE ADOLPHINE SCHULTZ,
født 8.4.1798*, død Altona 13.7.1856, begr. 18.7. (F: Over-
og landsretsadvokat Samuel Friedrich Theodor Schultz og
Christine Wilhelmine Henriette Köster).

5 børn: Femte slægtled, nr. 27–31.

- 10g. LORENZ FRIEDRICH BAHNSON, født Curau 25.4.1797, døbt 30.
4.; død Frederiksberg 6.5.1883, begr. (Solbjerg) 12.5.
Ejer af Taarupgaard ved Viborg 1824–74.

~ Viborg 29.8.1825 HENRIETTE CECILIA JESPERSEN², født
Oslo 10.2.1802, døbt (Akershus Slotskirke) 16.3.; død Taa-

rupgaard 6. 11. 1865, begr. Taarup 15. 11. (F: Konferensraad, justitiarius Jesper Jespersen og Mette Maria Bang).

C. Jespersen: Stamtavle over den bornholmske Familie Jespersen. 4. udg. 1941.

2 børn: Femte slægtled, nr. 32–33.

FEMTE SLÆGTLED

I.

Toldkontrollør CARL VIBORG BAHNSONS børn med
JENSINE CATHRINE SCHIØTH (se foran nr. 5):

- 11 a. JULIUS CHRISTIAN RIDDERMANN BAHNSON, født Ballerup præstegaard 27. 12. 1811, døbt 23. 2. 1812; død Kolding 23. 4. 1875, begr. 30. 4.

Drev i nogle aar købmandsforretning i Viborg. Ansat ved toldvæsenet i Næstved 1. 4. 1843, patrouilleassistent ved grænsen 1844, ved toldvæsenet i Nykøbing S. 1845, i Skelskør 1849, i Kerteminde 1853, i Nyborg 1856 og i Kolding 1859. ~ Skanderup (i hjemmet) 1. 7. 1845 ELSE MARIE NIELSEN, født Egtved 15. 9. 1826, hjemmedøbt samme dag, fremstillet 12. 11.; død Kolding 19. 5. 1911, begr. 25. 5. (F: Husejer og tækkemand Niels Nielsen Vandborg og Ane Marie Nielsdatter).

10 børn: Sjette slægtled, nr. 34–43.

- 12 b. KARL FREDERIK AUGUST BAHNSON, født København 4. 4. 1814, døbt (Fødselsstiftelsen) 17. 4.; død København 4. 5. 1860, begr. (Garnisons) 9. 5.

Landmand, bl. a. i Torning ved Viborg. 1854 lærer i Store Bredlund ved Skanderborg, 1859 i Christianshøj, Kragelund sogn.

~ 1^o Hjermind 24. 7. 1841 JOHANNE JENSDATTER, født Gammelstrup, Viborg amt, 8. 5. 1812, døbt 21. 6.; død Store Bredlund, Vrads sogn, 24. 1. 1857, begr. 1. 2. (F: Jens Mogensen og Mariane Christensdatter).

~ 2° Tjørring 17.5.1858 SIDSEL KIRSTINE THOMASDATTER, født Tjørring 7.8.1824, døbt 12.9. (F: Gaardejer Thomas Hansen og Kirsten Jørgensdatter).

10 børn: Sjette slægtled, nr. 44–53.

- 13c. LUDWIG THEODOR UTRECHT BAHNSON, født Eckernförde 17.12.1815, døbt 2.2.1816; død Holstebro 22.6.1895, begr. 27.6. Ejer af gaarden Sophialyst, Hjermand sogn, 1844, gæstgiver i Randers 1866, politibetjent i Langaa 1868.

~ 1° Tørring 9.6.1844 MAGDALENA SOPHIA ERNESTE HANSEN, født Viborg 19.2.1815, døbt (Sdr. Sogn, dato ikke anført i kirkebogen), død Hjermand 28.1.1860, begr. 5.2. (F: Justitsraad, stiftslandsinspektør Hans Hansen og Christine Pauline Amalie Backhausen).

H. F. Grandjean: Tillæg til Stamtavle over Valentin Hermansen Beyers Efterkommere. (Kvindelinier nedstammende fra Præsten Peder Grove Beyer). 1904.

~ 2° Hjermand 7.10.1862 CESAREA FREDERIKKE ERNESTE RUDOLPHINE BLOCH, født Nyborg 13.7.1830, døbt 18.9.; død Holstebro 4.12.1910, begr. 9.12. (F: Premierløjtnant i vejcorpset Tønne Niclas August Bloch og Kirstine Smidt Lund). 12 børn: Sjette slægtled, nr. 54–65.

- 14d. MARIE HANSINE FRIEDERIKE BAHNSON, født Holtenau 20.6.1822, døbt 18.7.; død Frederiksberg 18.2.1912, begr. København (katolsk vestre Kirkegaard) 25.2.

~ 2.8.1853* JENS HENRIK DANKWART SCHOU, født Viborg 7.4.1823, hjemmedøbt (Sdr. Sogn) 25.5.; død Frederiksberg 21.1.1908, begr. København (katolsk vestre Kirkegaard) 26.1. (F: Kontrollør Johan Carl Frederik Schou og Anna Cathrine Schou).

Student (privat) 1843. Dr. phil. ved universitetet i Jena. Translatør i København.

Medaillen Litteris et artibus.

Datter: CATHRINE JENSINE GEORGINE SCHOU, født Fredericia 2.9.1854, døbt (Trinitatis) 30.9.; død Frederiksberg

25. 7. 1898, begr. København (katolsk vestre Kirkegaard) 29. 7.

~ København (Helligaands) 11. 11. 1883 JENS CHRISTEN FREDERIK MØLLER, født København 7. 10. 1858, døbt (Vartov) 25. 12.; død Berlin 12. 12. 1924, begr. Schönberg 16. 12. (F: Boghandler Jens Rasmus Møller og Betty Emilie Nærum). Ægteskabet opløst efter faa aars forløb.

Organist og komponist. Musiklærer i Berlin fra 1889 og antog navnet Federhof-Møller. Giftede sig senere med en russerinde.

15c. GEORGINE MIMI CHRISTINE BAHNSON, født Holtenau 15. 3. 1824, døbt 10. 6.; død København 7. 11. 1852, begr. Frederiksberg (Solbjerg) 11. 11.

~ Viborg Domkirke 1. 11. 1847 JENS BLOCH JESPERSEN⁴, født Viborg 20. 7. 1813, døbt (Domkirken) 20. 8.; død Randers 4. 4. 1870, begr. 11. 4. (F: Konferensraad, justitiarius Jesper Jespersen og Mariane Henriette Dirichs). (~ 2^o 18. 5. 1854 SOPHIE CAROLINE BENTZIEN⁵, født Kerteminde 8. 11. 1833, hjemmedøbt 25. 12, fremstillet 15. 5. 1834; død Hillerød 11. 3. 1874, begr. 16. 3. (F: Provst Vilhelm Bartholomæus Bentzien og Marie Sophie Elisabeth Nagel).

Student (Viborg) 1832, cand. jur. 1839. Amtsfuldmægtig og herredsfoged i Nørhald, Støvring og Galten herreder 1853, herredsskriver sst. 1859.

Kancelliraad 6. 10. 1860, justitsraad 11. 9. 1865.

C. Jespersen: Stamtavle over den bornholmske Familie Jespersen. 4. udg. 1941.

3 børn: a. JESPER CARL LORENTZ JESPERSEN, født København 1. 8. 1848, døbt (Frue) 22. 9.; død Holte 7. 8. 1914, begr. Søllerød 13. 8.
Sognepræst i Svendborg.

M. Groshennig og Th. Hauch-Fausbøll: Danmarks Præstehistorie 1884-1911. 1932. Bd. 2, s. 202-03.

~ Roskilde Domkirke 18.5.1877 ANNA QUISTGAARD⁶, født Kalundborg 7.10.1849, døbt 11.11.; død København 26.2.1930, begr. Søllerød 1.3. (F: Borgmester og byfoged Jørgen Mouritz Quistgaard og Christine Jensine Knæckenborg).

E. Qvistgaard: Stamtavle over Slægten Qvistgaard fra Veirum. 2. udg. 1923.

- b. GEORG WITH JESPERSEN, født København 27.3.1850, døbt (Frue) 20.5.; død København 27.9.1939, begr. Frederiksberg (Solbjerg) 3.10. Pianist, musiklærer i København. Ridder af Dannebrog 26.3.1920.

~ Roskilde Domkirke 27.5.1879 JØRGINE CHRISTINE QUISTGAARD⁷, født Roskilde 5.12.1853, hjemmedøbt 30.12., fremstillet (Domkirken) 4.6.1854; død København 14.11.1886, begr. Frederiksberg (Solbjerg) 19.11. (F: Borgmester og byfoged Jørgen Mouritz Quistgaard og Christine Jensine Knæckenborg).

E. Qvistgaard: Stamtavle over Slægten Qvistgaard fra Veirum. 2. udg. 1923.

- c. CARL VIBORG JESPERSEN, født København 20.12.1851, døbt (Frue) 20.5.1852; død Gentofte 28.6.1939, bisat (Mariebjerg krematorium) 4.7., urnen nedsat i Aalborg. Sagfører i Løgstør. Ridder af Dannebrog 22.6.1927.

H. Hjort-Nielsen: Danske Sagførere under Loven af 26. Maj 1868. 1941.

~ Bjørnsholm 3.12.1881 HELENE AAGAARD, født Grumstrup 23.5.1862, døbt Vedslet 17.8.; død Løgstør 19.4.1937, bisat 24.4., urnen nedsat i Aalborg. (F: Forpagter Niels Poulsen Theodor Aagaard og Margrethe Dorothea Jespersen).



Proprietær
LORENZ BAHNSON
1797-1883



Toldassistent
RIDDERMANN BAHNSON
1811-75



Politibetjent
LUDWIG BAHNSON
1815-95



MARIE SCHOU
født Bahnson
1822-1912

16f. FRANZ WILHELM VIBORG BAHNSON, født Sønderborg 22.4. 1826, døbt 18.5.; død Hamburg 15.12.1919, begr. (Ohlsdorf) 19.12.

Dr. phil. Lærer i Hamburg, professor sst.

Litterær virksomhed: Beiträge zur Geschichte der Realschule des Johanneums in Hamburg. Hamburg, 1876. (Sammen med K. Friedländer). – Familie Bahnson. Hamburg, 1882. – Stamm- und Regententafeln zur politischen Geschichte I–III. Berlin, 1912. – Matematiske lærebøger m.m.

~ Rellingen, Pinneberg, 12.9.1858 ROSALIE PHILIPP, født Glückstadt 14.1.1839, døbt (St. Petri) 8.5.1858; død Hamburg 22.10.1884, begr. (St. Pauli). Kisten senere overført til Ohlsdorf. (F: Købmand Jakob Philipp og Bertha Salomon). 8 børn: Sjette slægtled, nr. 66–73.

17g. RUDOLPH GERHARD SOPHUS BAHNSON, født Sønderborg 7.11. 1827, døbt 11.11.; død 6.9.1833, begr. 9.9.

18h. OTTO FERDINAND BERNHARD BAHNSON, født Sønderborg 11.4. 1829, døbt 15.4.; død Aalborg 22.3.1895, begr. Nr. Sundby 26.3.

Købmand i Nr. Sundby 1856, gæstgiver i Aalborg 1865, købmand sst. 1871, kontrolbetjent ved pontonbroen.

~ Aalborg (Vor Frue) 2.10.1857 LAURETTE JUDITTE MØLLER, født Aalborg 1.6.1837⁸, døbt (Budolfi) 18.7.; død 12.1.1918, begr. Nr. Sundby 18.1. (F: Prokurator, kancelliraad John Larsen Møller og Hedevig Ida Cathrine Haugaard).

Carl Wiborg Bahnson: Fortegnelse over John Larsen Møllers (15/2 1799–29/6 1859) Efterkommere. 1944.

8 børn: Sjette slægtled, nr. 74–81.

II.

Branddirektør, justitsraad BAHNE CHRISTIAN BAHNSONS børn med
PHILIPPINE REGINE VILHELMINE CASTONIER (se foran nr. 8):

19a. ELISABETH AUGUSTA CHRISTINE BAHNSON, født København 28.
8. 1816, døbt (Garnisons) 24. 10.; død 20. 11. 1873, begr. Fre-
deriksberg (Solbjerg) 25. 11.

20b. CHRISTIAN FREDERIK ADOLF BAHNSON, født København 29. 3.
1818, døbt (Garnisons) 6. 5.; død Viborg 25. 1. 1896, begr.
31. 1.

Student (Viborg) 1835, cand. theol. 1841. Kst. adjunkt ved
Viborg Katedralskole 1841, udnævnt 1842, overlærer 1864.
Ridder af Dannebrog 28. 12. 1885. Dannebrogsmænd 26. 5.
1892.

Maleri af August Jerndorff 1890 (se side 23), tilhører Viborg
Katedralskole.

~ Viborg (Sdr. Sogn) 27. 9. 1844 CHRISTIANE KIRSTINE GULD-
BERG, født Viborg 23. 3. 1820, døbt (Sdr. Sogn) 15. 6.; død
3. 5. 1891, begr. 11. 5. (F: Agent og klædefabrikant Peter
Guldberg og Ane Cathrine Jensen).

6 børn: Sjette slægtled, nr. 82–87.

21c. THEODOR ERASMUS BAHNSON, født Asmild sogn 19. 1. 1820,
døbt 18. 6.

Udvandret til Amerika.

22d. HENRIETTE LOUISE AUGUSTA BAHNSON, født Asmild sogn 13. 7.
1821, døbt 15. 7.; død Frederiksberg 29. 10. 1892, begr. 4. 11.

~ Viborg Domkirke 26. 11. 1846 CHRISTEN EWALDSEN, født
København 15. 2. 1819, døbt (Holmens) 28. 5.; død Frede-
riksberg 18. 7. 1893, begr. 21. 7. (F: Skipper Niels Børre
Ewaldsen og Elisabeth Stibolt).

Student (Randers) 1835, cand. theol. 1841. Lærer ved Fre-
dericia lærde Institut 1846, tillige redaktør af Fredericia Avis
1849–51. Sognepræst i Brodersby og Torsted i Gottorp Provsti
1851, ved Nicolai Kirke i Flensborg 1857, men søgte efter

Slesvigs adskillelse fra Danmark sin afsked pr. 1. 12. 1864. Var derefter privatlærer i København, indtil han i 1865 blev 1. residerende kapellan ved Frue Kirke i København. 1876 blev han sognepræst til Frederiksberg og Hvidovre.

Ridder af Dannebrog 28. 7. 1869.

Litterær virksomhed: Tale i Selskabet for Efterslægten. 1867. – Tolv Prædikener. 1868–69. – Ved Etatsraad L. G. W. Thunes Jordefærd. 1869. – Svar til Hr. Pastor J. Clausen i Ryslinge paa hans Skrift: „Om Ledelsen af den danske Missionsvirksomhed“. 1870. – Pauli Breve til Menigheden i Ephesus udlagt i Bibellæsninger. 1872. – Dagen efter Døden betragtet i Lyset af Herrens Ord Luk. 16, 19–31. 1874. – Ti af Davids Psalmer, udlagte i Bibellæsninger. 1880. – Ved Capt., Brygger Dr. J. C. Jacobsens Jordefærd. 1887. – Gesänge. 1862.

Breve i Rigsarkivet.

Maleri af August Jerndorff 1891, tilhører Frederiksberg Kirke, og af Margareta Bahnsen, tilhører civilingeniør H. Ewaldsen. Buste af M. Th. Mule 1869. Bronzeportrætmedaillon paa Graven af Axel Hansen.

Til Minde om Christen Ewaldsen. 1893. Illustreret Tidende 30. juli 1893. M. Grohshennig og Th. Hauch-Fausbøll: Danmarks Præstehistorie 1884–1911. 1914. Bd. 1, s. 204–07. Paul Nedergaard: Personalhistoriske, sognehistoriske og statistiske bidrag til en dansk præste- og sognehistorie, 1849–1949. 1950. Bd. 1, s. 227–28. Valdemar Ammundsen i Dansk biografisk Leksikon. 1935. Bd. 6, s. 492–93.

4 børn: a. HENRIETTE LOUISE AUGUSTA EWALDSEN, født Fredericia 16. 2. 1847, døbt (Trinitatis) 31. 3.; død Vindinge sogn ved Nyborg 22. 8. 1869, begr. København (Garnisons) 30. 8. Kisten overført til Frederiksberg Kirkegaard 1889.

~ København (Frue) 22. 5. 1868 KARL FRIEDRICH THEODOR ZEILAU, født København 9. 11. 1829, døbt (Petri) 28. 3. 1830; død København 20. 2. 1901, begr. (Garnisons) 26. 2. (F: Sadelmager-



Professor, dr. phil.
WILHELM BAHNSON
1826-1919



Købmand
OTTO BAHNSON
1829-95



Overlærer
CHRISTIAN BAHNSON
1818-96



Grosserer
WALDEMAR BAHNSON
1829-1908

mester Johann Joseph Zeilau og Christence Hamberg). (~ 2° Nyborg 14. 12. 1882 ANNE NIELSEN BRUUN, født Hersløv 22. 2. 1855, døbt Lindelse 4. 5.; død Hellerup 21. 3. 1935, begr. København (Garnisons) 25. 3. (F: Proprietær Niels Peter Jensen Bruun og Anne Cathrine Rasmussen).)

Deltog som frivillig i krigen 1848, blev korporal og fik, inden han endnu var fyldt 19 aar, Dannebrogskorset 19. 9. 1848 og blev samtidig udnævnt til sekondløjtnant. Premierløjtnant 1856, oberstløjtnant 1880, afskediget som karakteriseret oberst 1894.

Medlem af folketinget 1869-72.

Dannebrogsmænd 19. 9. 1848. Ridder af Dannebrog 8. 4. 1876. Erindringsmedaillen om krigen 1848. Medaillen Litteris et artibus i Guld 1862. V. Elberling: Rigsdagens Medlemmer gennem hundrede Aar, bd. 2. 1950.

- b. NIELS BAHNE CHRISTIAN EWALDSEN, født Viborg 4. 8. 1849, døbt (Sdr. Sogn) 12. 8.; død Købelev 7. 3. 1909, begr. 15. 3.
Sognepræst i Købelev.

M. Groshennig og Th. Hauch-Fausbøll: Danmarks Præstehistorie 1884-1911. 1914. Bd. 1, s. 513.

~ 1° Torshavn 3. 8. 1881 MARIE JACOBINE JENSEN⁹, født Hjørring 1. 8. 1862, døbt 12. 10.; død Fejø 22. 2. 1895, begr. 28. 2. (F: Tobaksfabrikant Henrik Kirstein Jensen og Johanne Emilie Antoinette Løchte).

~ 2° Maribo 22. 6. 1896 MARIANNE HANCKE, født Hjørring 9. 6. 1861, døbt 26. 8.; død København 23. 3. 1934, begr. Købelev 28. 3. (F: Købmand Frants Dusinius Hancke og Therese Ballin).

- c. HARALD AUGUST EWALDSEN, født Fredericia 9. 3. 1851, døbt (Trinitatis) 27. 4.; død Swansea, Eng-

land, 19. 11. 1899, begr. København (Assistens)
20. 12.

Kaptajn i Rederiet C. K. Hansen.

~ Horsens (Vor Frelser) 27. 3. 1889 ANNA CATHRINE HENRIETTE NATHANSEN DAHL, født Horsens 18. 1. 1864, døbt (Vor Frelser) 1. 5.; død København 7. 9. 1950, begr. (Assistens) 10. 9. (F: Landmand Isak Nathansen og Jensine Dahl). Navneforandring til Dahl iflg. kgl. bevilling af 27. 9. 1880.

d. REGINE ELISABETH CHRISTINE EWALDSEN, født Brodersby, Angel, 21. 1. 1855; død Gentofte 24. 7. 1934, urnen nedsat Frederiksberg 2. 8.

~ Frederiksberg 24. 11. 1881 REGNAR EDWARD BIRD, født London 26. 3. 1852, død København 12. 12. 1924, urnen nedsat Frederiksberg 18. 12. (F: Dampskibsreder, senere købmand og dansk vicekonsul i Gloucester Edward Francis Bird og Louise Augusta Ibsen.)

Dansk indfødsret 8. 1. 1887.

Cand. polyt. 1876. Ingeniør og entreprenør i København, desuden direktør for Malmö takpappfabrik 1904.

23 e. EMIL BAHNISON, født Asmild sogn 26. 4. 1824, hjemmedøbt 2. 5., fremstillet 13. 6.; død København 9. 1. 1873, begr. (Garnisons) 16. 1.

Manufakturhandler i Horsens, senere forretningsfører i København.

~ Svendborg 5. 6. 1850 RIKKARDINE [RIKKE] CAROLINE LA COUR, født Svendborg 17. 8. 1826, hjemmedøbt 20. 8.; fremstillet 20. 9.; død Horsens 8. 1. 1860, begr. 13. 1. (F: Prokurator Peter David la Cour og Anne Clausine Haastrup). L. F. la Cour: Slægten la Cour (Dornonville de la Cour). 1917.

3 børn: Sjette slægtled, nr. 88–90.

24f. JULIE LOUISE MATHILDE BAHNSON, født Randrup, Vinkel sogn, 21. 7. 1827, hjemmedøbt 29. 7., fremstillet 26. 12.; død Frederiksberg 7. 11. 1898, begr. Østbirk 17. 11.

~ 17. 5. 1847* CHRISTIAN ARNOLD PETER FISCHER, født Ans, Grønbæk sogn 12. 10. 1816, døbt 24. 3. 1817; død Frederiksberg 6. 1. 1890, begr. Østbirk 13. 1.

Klædefabrikant i Vestbirk.

4 børn: a. BAHNE CHRISTIAN FISCHER, født Vestbirk 23. 3. 1848, døbt Østbirk 17. 5.; død 1. 9. 1866, begr. Østbirk 5. 9.

b. HANS CHRISTIAN FISCHER, født Vestbirk 13. 5. 1849, døbt Østbirk 15. 7.; død København 3. 4. 1886, begr. (vestre Kirkegaard) 9. 4.

Landskabsmaler.

Weilbachs Kunstnerleksikon. 3. udg. 1947. Sigurd Schultz i Dansk biografisk Leksikon. 1935. Bd. 7.

~ Magleby paa Lolland 25. 9. 1874 EMMA ELISE KIRSTINE FABRICIUS, født Nørre Snede 6. 7. 1851, døbt 16. 9.; død København 10. 4. 1929, begr. (vestre Kirkegaard) 14. 4. (F: Provst Jørgen Otto Fabricius og Jensine Cathrine Ramsing).

Grundlægger af dansk hjemmevævning i nyere tid. Restaurerede de gamle gobeliner i audienssalen paa Amalienborg.

F. B. Fabricius og L. P. Fabricius: Danske Slægter Fabricius. 1937. Bd. 1.

c. MARIE KIRSTINE FISCHER, født Vestbirk 4. 1. 1852, døbt Østbirk 6. 6., død 12. 3. 1865, begr. Østbirk 16. 3.

d. JEAN ARNOLD FISCHER, født Vestbirk 29. 9. 1853, døbt Østbirk 7. 5. 1854; død Hornsyld 10. 8. 1921, begr. Østbirk 15. 8.

Skolebestyrer i Klakring.

~ 1° Østbirk 30. 7. 1875 ELISABETH HEDWIG

THYRA KØSTER, født Thyregod 3.8.1854, døbt 4.10.; død Træden 25.5.1879, begr. Østbirk 30.5. (F: Sognepræst Janus Køster og Franzisca Sophie Vilhelmine Lovise Løve).

~ 2° Klakring 11.10.1882 NICOLINE CECILIE MARIE HENRIKSEN, født Aastrup, Raarup sogn, 12.5.1859, døbt 25.9.; død Gislev 14.9.1926, begr. Østbirk 18.9. (F: Gaardejer Henrik Christensen og Christiane Johnsen).

25g. WALDEMAR BAHNSON, født Randrup, Vinkel sogn, 30.5.1829, døbt 5.6.; død Frederiksberg 11.5.1908, begr. (Solbjerg) 16.5. Grosserer i frø og kul i København.

~ Randers 27.6.1854 PETRINE MADSEN, født Randers 5.9.1830, døbt 24.10.; død Frederiksberg 27.12.1909, begr. (Solbjerg) 31.12. (F: Købmand Christian Madsen og Dorthea Marie Aastrup).

Mødrene slægt: Stamtavle over de før 12te Februar 1889 fødte Slægtninge af Felbereder Johan Hansen af Randers og Hustru Marie Frederikke Nicoline, f. Lemme... [1891].

6 børn: Sjette slægtled, nr. 91-96.

26h. MARIE AUGUSTA BAHNSON, født Randrup, Vinkel sogn, 11.1.1832, døbt 31.5.; død Viborg 19.6.1851, begr. (Sdr. Sogn) 25.6.

III.

Sognepræst ERASMUS CARSTEN BAHNSONS børn med SOPHIE CAROLINE ADOLPHINE SCHULTZ (se foran nr. 9):

27a. CLARA CHRISTINA CATHRINA BAHNSON, født Welt 12.9.1825, døbt 3.10.; død Altona 12.12.1861, begr. 16.12.

~ Oldesloe 12.7.1849 CARL WILHELM THEODOR THURN, født Crossen a.d. Oder 31.12.1820, død Lübeck 31.5.1880, begr. 5.6. (F: Kantor og lærer Friedrich Wilhelm Ferdinand Thurn og Caroline Wilhelmine Friederike Umbach).

Skolebestyrer i Altona 1850, i Lübeck 1876.

- 5 børn: a. CLARA SOPHIE FRIEDRIKE CAROLINE THURN, født Altona 4.7.1854, døbt 13.8.
 ~ 1° 14.11.1874* ALFRED PETER CARL JÜRGENS, født Ottensen 14.6.1852, døbt 21.11.; død Lübeck 24.5.1877, begr. 27.5. (F: Handelsgartner Friedrich Joachim Christian Jürgens og Francisca Angelica Schmidt).
 Gartner i Lübeck.
 ~ 2° 10.11.1878* JOHANNES EMANUEL LINDE, født Dunkelsdorf, Curau, 10.8.1852, død Lübeck 24.4.1888, begr. 27.4. (F: August Wilhelm Linde og Katharina Auguste Koop).
 Gartner i Lübeck.
- b. ERASMUS CARL FRIEDRICH ARMIN THURN, født Altona 20.9.1855, døbt 4.11.; død 18.7.1856, begr. 21.7.
- c. FRIEDRICH ADOLF CHRISTIAN ARNOLD THURN, født Altona 22.1.1857, døbt 23.2.; død 7.3.1860, begr. 10.3.
- d. THEODOR LUIZ FERDINAND THURN, født Altona 11.7.1858, døbt 11.8.; død 1.8.1860, begr. 3.8.
- e. EMMA DOROTHEA GEORGINE ALMA THURN, født Altona 27.4.1860, døbt 1.7.; død 1.7.1861, begr. 3.7.
- 28b. CHRISTIAN CARL ANDREAS BAHNSON, født Welt 8.2.1828, døbt 5.3.; død Hamburg 24.10.1892, begr. (Ohlsdorf).
 Købmand i Hamburg, 1860 i Solenhofen i Bayern, 1869 i London og fra 1879 atter i Hamburg.
- 29c. CAROLINE ALBERTINE BOTILLA BAHNSON, født Sülfeld 24.3.1831, døbt 23.5.; død Oldesloe 24.4.1857, begr. sst.
- 30d. ALFRED JOHANNES HEINRICH ADOLPH BAHNSON, født Sülfeld 4.4.1833, døbt 8.5.; død 4.6.1838, begr. 8.6.
- 31c. EDUARD PETER NICOLAUS BAHNSON, født Sülfeld 7.12.1834, døbt 9.1.1835; død Oldesloe 1.5.1857, begr. 6.5. Cand. phil.

IV.

Godsejer LORENZ FRIEDRICH BAHNSONS børn med

HENRIETTE CECILIA JESPERSEN (se foran nr. 10):

32 a. MARIE CHRISTINE BAHNSON, født Taarup 27.6.1826, døbt 30.7.; død Frederiksberg 8.3.1879, begr. (Solbjerg) 14.3.

33 b. JESPER JESPERSEN BAHNSON, født Taarup 18.11.1827, døbt 8.1.1828; død Frederiksberg 26.8.1909, begr. (Solbjerg) 1.9. Student (Viborg) 1844. Sekondløjtnant i artilleriet 1.8.1846, premierløjtnant 1850, kaptajn 1857, oberst 1879, departementschef i krigsministeriet s.a., direktør sst. 1880, generalmajor 1888, generalløjtnant og kommanderende general i 1. generalkommandodistrikt 1894, afsked 18.11.1897.

Skoleofficer og lærer ved den kgl. Militærhøjskole og Officersskole 1859–76, tillige skoleofficer ved Officersskolen 1870–76. Medlem af Folketinget 1887–95. Krigsminister i Ministeriet Estrup 12.9.1884–7.8.1894.

Medlem af direktionen for Det Classenske Fideikommis 1897. Ridder af Dannebrog 14.1.1868. Dannebrogsmænd 28.4.1874. Kommandør af 2. grad af Dannebrog 22.1.1881, kommandør af 1. grad 21.1.1885, storkors af Dannebrog 8.4.1888. Erindringsstegn om Christian IX's og Dronning Louises Guldbrillup. Erindringsmedaille for krigene 1848–50 og 1864.

Desuden dekoreret med storkorset af den russiske St. Anna Orden, den svenske Sværdorden, den græske Frelserens Orden, den siamesiske Krone Orden, den civile Fortjenstorden af den nederlandske Løve, den spanske Militære Fortjenstorden, den japanske Opgaaende Sol, den belgiske Leopolds Orden samt storofficer af Æreslegionen.

Litterær virksomhed: Forelæsninger over organisk Chemie ved den kgl. militaire Højskole, 1864–66. – Forelæsninger over organisk Chemie for Officersskolens næstældste Klasse, 1873. – Forsvarsvæsenets Udvikling i den sidste Menneskealder, 1896. – Forsvarsbetragtninger, 1908. – Sammen med Chr. E.

Tuxen: Forsvarssagens Behandling i Folketinget. Kritisk be-
lyst til Oplysning for Lægmænd, 1884.

Maleri af Otto Bache 1895 paa Frederiksborg, af L. Tuxen
1895 paa Rigsdagen. Skitse i olie af ukendt kunstner paa
Kgl. Garnisonsbibliotek. Kultegning af Otto Bache, tilhører
frøken Toni Bahnson. Buste af H. P. Pedersen-Dan 1911 paa
graven, af C. Th. Wegener 1911 paa Tøjhusmuseet.

Rockstroh i Dansk biografisk Leksikon, bd. 2, 1933. (Heri litteraturhen-
visninger). – Ingvald Kieler: Førende konservative og nationale Skikkel-
ser i Perioden 1864–1894, s. 159–64, 1924. – V. Elberling: Rigsdagens
Medlemmer gennem hundrede Aar, bd. 1. 1949. – Rigsdagskalender 1887
og 1890.

~ 1° Asminderød 5. 11. 1856 ANTONIE OLIVE BENTZIEN¹⁰, født
Kerteminde 17. 3. 1838, døbt 3. 6.; død Frederiksberg 10. 4.
1868, begr. (Solbjerg) 16. 4. (F: Provst Vilhelm Bartholomæus
Bentzien og Marie Sophie Plum).

~ 2° Taarup 29. 8. 1869 ANNE CHRISTINE LUNDSTEEN, født
Vorgod 5. 4. 1840, døbt 29. 5.; død Frederiksberg 30. 1. 1911,
begr. (Solbjerg) 4. 2. (F: Sognepræst Petrus Lundsteen og
Christiane Marie Elisabeth Hansen).

8 børn: Sjette slægtled, nr. 97–104.

SJETTE SLÆGTLED

I.

Toldassistent JULIUS CHRISTIAN RIDDERMANN BAHNSONS børn
med ELSE MARIE NIELSEN (se foran nr. 11):

- 34 a. CAROLINE JENSINE GEORGINE MARIE BAHNSON, født Sjællands
Odde 22. 9. 1846, døbt 8. 11.; død København 7. 2. 1931, bisat
(Bispebjerg Krematorium) 13. 2., urnen hensat i urnehal sst.
~ Skanderup 30. 8. 1878 JENS NIELSEN, født Gevninge 27. 7.
1839, døbt 11. 10.; død København 7. 12. 1911, bisat (Bispe-
bjerg Krematorium), urnen hensat i urnehal sst. (F: Sogne-

foged Niels Christiansen og Ane Pedersen). (~ 1° Inger Sophie Petersen, død Ølsemagle 21.8.1874, begr. 26.8).

Møller i Rolles Mølle 1878, i Varde 1879, i Sønderriis 1884, i Skallebæk 1896. Detailhandler i København 1902.

2 børn: a. ELSE BAHNSON NIELSEN, født Rolles Mølle 27.6.1879, døbt Skanderup 10.8.; død København 27.6.1951, bisat (Sundby Krematorium) 1.7., urnen hensat i urnehal sst.

~ 1° København (Andreas) 30.8.1903 JOHAN GEORG LAUTH, født Frederiks 6. 12. 1870, hjemmedøbt 17. 1. 1871, fremstillet 6. 4.; død København 8. 12. 1948, bisat (Bispebjerg Krematorium) 14. 12., urnen hensat i urnehal sst. (F: Gaardejer Philip Frederik Lauth og Ane Margrethe Dürr). Ægteskabet opløst 26. 11. 1930.

Inkassator i København.

~ 2° København (b.v.) 21.2.1931 PETER SOMMER, født Langskov, Ødum sogn, 21.4.1881, døbt 17.7. (F: Gaardejer Jens Pedersen Sommer og Margrethe Petersen).

Murermester i København.

b. OTTILIE BAHNSON NIELSEN, født Varde 11.4.1883, døbt 10.6.; død Roskilde 10.4.1901, begr. (ny Kirkegaard) 15.4.

Ekspeditrice paa Roskilde Svaneapotek.

35b. OTTILIE RUDOLPHINE VILHELMINE BAHNSON, født Sjællands Odde 5.10.1848, døbt 29.10.; død Hillerød 1.1.1931, begr. 6.1.

~ Kolding 6.1.1874 HANS CHRISTIAN JOACHIM SELMER, født Tem 28.2.1848, hjemmedøbt 24.4.; død Østermarie 15.1.1925, begr. Hillerød 24.1. (F: Proprietær Peter Frederik August Selmer og Anna Sofie Hedevig Dahl).

Gartner paa Broholm, i Nibe, paa Sorgenfri Slot, Østerby-

gaard, Tapdrup i Sønderjylland, i U.S.A. 1882–87, derefter i Hillerød.

H. P. Selmer: Stamtavle over de danske og norske forgreninger af slægten Selmer. 1868.

9 børn: a. AUGUST RIDDERMANN BAHNSON SELMER, født Nibe 29.6.1875, døbt samme dag; død 23.7.1875, begr. 27.7.

b. CARL CHRISTIAN OTTO BAHNSON SELMER, født Lyngby 28.1.1877, døbt 25.2.

Gartner i København.

~ Frederiksberg (Lukas) 8.4.1903 CHRISTINE ELISE MARIE JENSINE LORENZEN LILLHOLDT, født Haderslev 17.9.1879, døbt 12.10. (F: Gaardejer Lorenz Lorenzen Lillholdt og Bodil Kathrine Freund).

c. ANNA SOPHIE [SOFFY] HEDVIG BAHNSON SELMER, født Vamdrup 12.4.1878, døbt 14.7.

~ 14.9.1907 FRANK HERBERT WALSHAM, født i England 14.2.1862, død sst. 1937. (F: Frederick Michael Walsham).

d. PETER FREDERIK AUGUST BAHNSON SELMER, født Sommersted 17.10.1879, hjemmedøbt 4.1.1880; død ved Suezkanalen 25.12.1910.

Styrmand.

e. JULIUS RUDOLF CHRISTIAN RIDDERMANN BAHNSON SELMER, født Sommersted 8.7.1881, døbt 21.8.

Tapetserer i New York.

~ MARGARET.

f. ELSE MARIE BAHNSON SELMER, født Hollioeh, Massachusetts, 4.2.1883.

~ 1^o 25.8.1906 MANUEL FERNANDEZ CARAMÉS, født i Spanien 10.7.1873, død Bahia Blanca i Argentina 4.1.1913. (F: Gaardejer Louis Caramés og Manuela Fernandez).

Dyrlæge i Bahia Blanca.

~ 2° Aaker 17. 10. 1920 HANS MATHIAS HOLM¹¹,
født Rutsker 21. 3. 1873, hjemmedøbt 16. 4., frem-
stillet 4. 5.; død Glostrup 26. 9. 1950, begr. Rød-
ovre 30. 9. (F: Gaardejer Laurits Andreasen Holm
og Lauretsine Petrea Pihl). (~ 1° LISE MARIE
WEST, født Klemensker 20. 4. 1876, døbt 5. 6.; død
Olsker 4. 7. 1916, begr. 8. 7. (F: Gaardejer Peter
Thor Vest og Christence Christine Kure)).
Gaardejer paa Bornholm.

g. CAROLINE LAURETTE ELISABETH BAHNSON SEL-
MER, født Hollioeh, Massachusetts, 3. 8. 1885, død
Montreal 29. 8. 1945.

~ EJNAR SØRENSEN.
Maskinist, dykker.

h. OTTILIE RUDOLPHINE VILHELMINE BAHNSON SEL-
MER, født Hollioeh, Massachusetts, 17. 8. 1887.

~ KARL EJNAR WORM, født København 8. 3. 1885,
døbt (Matthæus) 19. 7., død Montreal 1933. (F:
Kaptajn Frederik Christian Worm og Mathilde
Hansen).

Exam. pharm., fabrikleder i Montreal.

i. HANS CHRISTIAN BAHNSON SELMER, født Hillerød
slotssogn 13. 7. 1888, døbt 25. 11.; død København
3. 3. 1920, begr. Hillerød 10. 3.

Murerarbejdsmand i København.

36c. ANNE MARIA NIELSINE BAHNSON, født Skelskør 3. 1. 1851, døbt
3. 4.; død 20. 11. 1852, begr. 27. 11.

37d. CARL VIBORG BAHNSON, født Kerteminde 3. 9. 1853, døbt 11.
12.; død Santos, Brasilien, 16. 4. 1873.
Styrmand.

38e. ANNE MARIE NIELSINE BAHNSON, født Kerteminde 11. 2. 1856,
døbt 1. 6.; død Nyborg 17. 12. 1858, begr. 21. 12.

39f. LAURETTE BAHNSON, født Nyborg 3. 9. 1858, hjemmedøbt 21.

12., fremstillet 7.7.1859; død Skive 8.3.1900, begr. København (Assistens) 16.3.

~ 18.5.1882* JOHN JAMES AUGUST HENDRICHSEN BREMSEN, født København 29.4.1858, døbt (Trinitatis) 23.7.; død Varde 10.9.1908, begr. 16.9. (F: Marskandiser Carl Frederik Hendrichsen Bremsen²¹ og Marie Cathrine Geday). (~ 2° Varde 7.9.1901 MARGRETHA ØRUM PEDERSEN, født Hørby sogn, Hindsted herred, 29.9.1875, døbt 28.11. (F: Mejeri-ejer Peder Pedersen og Cathrine Marie Ørum)).

Stationsforstander i Ikast 1887, i Vinderup 1893-1908.

5 børn: a. KATHINKA BAHNSON HENRIKSEN, født Ringkøbing 3.6.1883, døbt 26.7.

~ København (Jacobs) 9.6.1908 EINAR LÜTKEN, født København 8.3.1874, døbt (Johannes) 5.6. (F: Amtsforvalter Johannes Sylvester Lütken og Frederikke Elise von Buchwald).

Tidligere dansk konsul paa Ceylon. I en aar-række ejer af „Hillerødholm“.

b. MARIE KATHRINE HENRIKSEN, født Ringkøbing 5.6.1884, hjemmedøbt samme dag, død samme dag, begr. 7.6.

c. ELSE KATHRINE HENRIKSEN, født Struer 9.3.1885, døbt Gimsing 6.6.

~ Erritsø 26.10.1907 JOHANNES EMANUEL HANSEN, født Erritsø 15.9.1880, døbt 17.10. (F: Forpagter, kammerraad Hans Frederik Hansen og Jørgine Hansine Christiane Jacobsen).

Fabrikant, indehaver af cementstøberiet Godthaab i Hjørring.

d. OSCAR CARL FREDERIK RIDDERMANN BAHNSON HENRIKSEN BREMSEN, født Ikast 3.8.1888, døbt 30.12. Maskinchef i Dampskibsselskabet „Hetland“.

~ 1° Frederiksberg 2.5.1915 ANE MARGRETHE VON KRÜGER HOLM, født Aarhus 30.5.1895. (F:

Inspektør Hans Emil August Holm og Emilie Amanda Olivia Elisabeth von Krüger Nielsen). (~ 2° København 24. 10. 1931 kontorchef, cand. jur. ALBERT BALDUR KRISTIAN LINDBLOM, født København 28. 6. 1885. (F: Overværkfører Albert Alexander Lindblom og Anna Oline Louise Hansen). Ægteskabet opløst 1920.

~ 2° Frederiksberg (Markus) 22. 5. 1926 EDITH INGRID RIGMOR RASMUSSEN, født Frederiksberg 29. 3. 1901, døbt 21. 9. (F: Bødkermester N. P. Rasmussen og Kirstine Christiansen). Ægteskabet opløst 1945.

- e. ANNA MARIE CAROLINE OTTILIE ALVILDA BAHN-
SON HENRIKSEN, født Ikast 26. 7. 1889, hjemme-
døbt 6. 8.; død (dødssted ukendt) 23. 2. 1890.

40g. NIELS NIELSEN WANDBORG BAHNSON, født Kolding 2. 4. 1861, døbt 5. 11.; død Esbjerg 10. 1. 1942, bisat 14. 1., urnen hensat i urnehal paa Frederiksberg.

Discipel paa Kolding Løveapotek 1876, exam. pharm. 1879, cand. pharm. 1881. Kandidat i Kolding 1881, Varde 1884, Helsingør 1885. Indehaver af materialhandel i Kolding (med hoveddepot for Gl. Carlsberg) 1888. Kandidat paa Kong Salomons Apotek, København, 1894; bestyrer af Kolding Svaneapotek 1901. Fik 25. 7. 1910 bevilling til et nyt apotek i Esbjerg, som aabnedes 1. 2. 1911 under navnet Neptun Apoteket. Fra 1930 desuden indehaver af fa. Laboratorium Neptun. Sekretær i Zions sogns menighedsraad.

Nekrolog i Archiv for Pharmaci og Chemi 1942, s. 97–98, og i Farmaceutisk Tidende 1942, s. 29.

~ København (Holmens) 2. 5. 1890 MARIE AUGUSTA HIN-
RICHSEN, født København 19. 10. 1869, døbt (Fødselsstiftelsen)
26. 10. (F: Hofgørtler Hans Ferdinand Hinrichsen²¹ og As-
mine Marie Christine Schwensen).

2 børn: Syvende slægtled, nr. 105–06.

41 h. **BAHNE RIDDERMANN BAHNSON**, født Kolding 20. 3. 1864, døbt 11. 8.; død Taarbæk 14. 1. 1924, begr. 20. 1.

Discipel paa Kolding Løveapotek 1879, exam. pharm. 1883, cand. pharm. 1885. Konditionerede derefter med afbrydelse i aarene 1891–93, hvor han drev materialhandel i Aalborg. 19. 12. 1914 fik han bevilling til Ørsted apotek, 2. 10. 1922 til Taarbæk apotek.

Medlem af bestyrelsen for Dansk Farmaceutforening 1905–06, revisor 1909–14. Medlem af bestyrelsen for Danmarks Apotekerforening Aarhus–Randers kreds 1919–22.

Maleri af Willy Hülser, tilhører direktør Louis Bahnsen.

Nekrolog i Farmaceutisk Tidende 1924, s. 21.

~ København 26. 10. 1890 (Johannes) **ANNA JACOBINE HAASTRUP**, født København 8. 8. 1865, døbt (Trinitatis) 27. 8.²⁰; død Frederiksberg 9. 11. 1947, bisat (Søndermarks Krematorium) 14. 11., urnen nedsat Taarbæk. (F: Kunstdrejer Mathias Peter Harald Haastrup og Alvilda Elsemine Karensine Henrichsen Bremsen²¹).

4 børn: Syvende slægtled, nr. 107–10.

42 i. **MARIE HANSINE FREDERIKKE BAHNSON**, født Kolding 9. 4. 1867, døbt 22. 8.; død Aalborg (Vor Frue sogn) 2. 9. 1893, begr. 6. 9.

~ Kolding 26. 10. 1892 **ERIK ERIKSEN**, født Østerskrivensgaard, Øster Brønderslev, 10. 4. 1861, døbt 8. 6.; død København 3. 3. 1944, urnen nedsat (Garnisons) 17. 3. (F: Gaard-ejer Jens Eriksen og Else Pedersdatter). (~ 2^o Aalborg (Vor Frue) 14. 8. 1895 **DAGMAR JULIE MARIE SCHJØDT**, født Korsør 9. 3. 1868, døbt 26. 7.; død Aalborg 9. 11. 1942, urnen nedsat København (Garnisons) 29. 1. 1943. (F: Pakmester Henrik Theodor Schjødt og Henriette Christensen).

Uddannet ved bogbinderi og papirhandel i København 1877–85, eget firma i Aalborg 1885.

Formand for Centralforeningen for Bogbindermestre i Provinserne 1906. Medlem af Landsforeningen Dansk Arbejdes

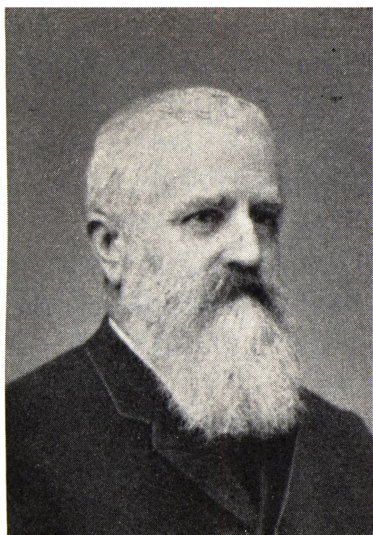

Købmand
CHRISTIAN BAHNSON
1828-92



Krigsminister, generalløjtnant
JESPER JESPERSEN BAHNSON
1827-1909



Apoteker
NIELS BAHNSON
1861-1942



Apoteker
BAHNE BAHNSON
1864-1924

hovedbestyrelse og formand for Dansk Arbejdes Aalborg afdeling 1909–28. Formand for Aalborg Haandværkerforening 1914–20.

Kraks blaa Bog, 1943.

Barn: Dødfødt dreng, født/død Aalborg (Vor Frue sogn) 21. 8. 1893, begr. 23. 8.

- 43j. PETER WILHELM BAHNSON, født Kolding 30. 6. 1871, døbt 22. 10.; død København 17. 6. 1944, begr. Frederiksberg (Solbjerg) 22. 6.

Afdelingschef i Magasin du Nord.

~ Frederiksberg 10. 5. 1900 AGNES JULIE HANSEN, født København 24. 12. 1877, døbt (Stefans) 10. 3. 1878; død Frederiksberg 25. 2. 1940, begr. (Solbjerg) 2. 3. (F: Muremester Carl Christian Hansen og Hansigne Elholm).

4 børn: Syvende slægtled, nr. 111–14.

II.

Gaardejer, senere lærer KARL FREDERIK AUGUST BAHNSONS børn af
1. ægteskab med

JOHANNE JENS DATTER (se foran nr. 12):

- 44a. CAROLINE JENSINE MARIE BAHNSON, født Hjerminde sogn 1. 4. 1840, døbt 12. 6.; død 21. 8. 1881*.

~ 17. 11. 1874* PETER ANTON ANDERSEN, født 1. 8. 1838*.

Møllebygger.

2 børn: a. ANE JOHANNE ANDERSEN, født 11. 8. 1876*, død 28. 8*.

b. CARL WILHELM ANDERSEN, født 31. 3. 1880*, død 14. 4*.

- 45b. CARL RUDOLPH BAHNSON, født Hjerminde 28. 4. 1841, døbt 25. 7.; død Odense (Vor Frue sogn) 5. 1. 1918, begr. 11. 1. Møller i Odense.

~ 14. 2. 1874* MARIE WILHELMINE HINRICHSEN, født Neu-

münster 9. 10. 1852, døbt 17. 10.; død Odense 23. 1. 1932, begr. (Assistens) 31. 1. (F: Indsidder Joachim Friedrich Hinrichsen og Juliane Dorothea Rowedder). (~ 2° Odense (Sct. Knuds) 15. 4. 1905 AUGUST FERDINAND JENTSCH¹², født Luckenwalde 19. 5. 1847, død Odense 26. 6. 1928, begr. (Assistens) 1. 7.). Ægteskabet opløst.

3 børn: Syvende slægtled, nr. 115–17.

46c. JENS RIDDERMANN BAHNSON, født Hjermind 28. 11. 1842, døbt 8. 1. 1843; død Aarhus 7. 10. 1911, begr. (nordre Kirkegaard) 12. 10.

Pakmester ved D.S.B.

~ 23. 5. 1868* ANE JOHANNE RITZ, født Middelfart 6. 8. 1828, døbt 20. 9.; død Aarhus 20. 4. 1905, begr. (nordre Kirkegaard) 27. 4. (F: Daglejer Johannes Ritz og Ane Jensdatter). (~ 1° PETERSEN).

Ægteskabet barnløst.

47d. JENSINE MARIA GEORGINE BAHNSON, født Torning 17. 3. 1845, døbt 6. 8.; død 14. 5. 1873*.

48e. LUDVIG VILHELM OTTO BAHNSON, født Torning 16. 2. 1847, døbt 18. 4.; død Vrads 26. 6. 1858, begr. 4. 7.

49f. MARIANE FREDERIKKE ELISE BAHNSON, født Torning 25. 10. 1848, døbt 7. 1. 1849; død Aarhus 11. 12. 1900, begr. (nordre Kirkegaard) 20. 12.

~ 7. 8. 1870* ALFRED EMIL BARTH, født København 7. 1. 1843, hjemmedøbt 3. 6., fremstillet (Holmens) 3. 12.; død Aarhus 15. 11. 1913, begr. (nordre Kirkegaard) 22. 11. (F: Komponisten, klokker ved Sct. Jacobs Kirke Wilhelm Herman Barth og Caroline Emilie Marquard).

Bogholder i Aarhus.

M. Sundt: Stamtavle over familien Barth. Kria. 1891.

4 børn¹³: a. EMILIE JOHANNE MARIE ELISE BARTH, født Dømerby 4. 10. 1870, døbt 23. 10.; død København 31. 5. 1936, begr. (Garnisons) 5. 6.

~ AXEL VALDEMAR SEERUP, født København 7. 4. 1853, død (Almindeligt Hospital) 25. 11. 1928. Separerede.

Murerarbejdsmand i København.

- b. BETTY HERMANDINE JENSINE BARTH, født Aarhus 12. 7. 1873, døbt (Domkirken) 16. 11.; død København 10. 11. 1932, begr. Frederiksberg (Solbjerg) 13. 11.

~ 1° Søllerød 18. 4. 1908 GOTTFRIED AUGUST KNUDSEN, født Kongsberg, Norge, 24. 8. 1865, døbt 25. 12.; død København 12. 8. 1912, begr. Frederiksberg (Solbjerg) 18. 8. (F: Snedkermeister Henrik Enersen Knudsen og Karen Andersdatter Kardyb). (~ 1° N.N., ægteskabet opløst). Sparekassedirektør i Skive.

~ 2° Frederiksberg 25. 10. 1923 JENS JENSEN, født Brudager 10. 1. 1864, hjemmedøbt 13. 1., fremstillet 6. 3.; død Frederiksberg 1. 2. 1924, begr. 7. 2. (F: Karl Hans Jensen og Mette Cathrine Jensen). (~ 1° ANE KNUDSEN, født Brudager 4. 6. 1865, døbt 25. 6.; død Frederiksberg 18. 10. 1916, begr. 23. 10. (F: Husmand Lars Knudsen og Karen Rasmussen)).

Politiassistent paa Frederiksberg.

Ridder af Dannebrog 14. 11. 1923.

- c. CARLA VILHELMINE BARTH, født Aarhus 21. 9. 1877, døbt (Vor Frue) 6. 1. 1878; død 22. 5. 1923, begr. (nordre Kirkegaard) 26. 5.

Lærerinde i Aarhus.

~ THOMAS BROWN, født Glasgow 20. 11. 1882.

Sproglærer i Aarhus, senere i København.

- d. CAROLINE SOPHIA AMALIE BARTH, født Aarhus 26. 3. 1881, døbt (Domkirken) 18. 9.; død 17. 2. 1892, begr. 24. 2.

- 50g. RUDOLPH FERDINAND BERNHARD BAHNSON, født Torning 10. 5. 1850, døbt 13. 8.
Maler, udvandret til Amerika.
~ 31. 7. 1881* MARIE NIELSEN, født 26. 11. 1858*.
- 51h. JOHANNE CHRESTINE ANINE BAHNSON, født Torning 20. 12. 1851, døbt 1. 1. 1852; død 26. 9. 1867*.
- 52i. GEORG HENRIK CARL BAHNSON, født Vrads 28. 10. 1853, døbt 27. 11.; død 25. 1. 1873*.

af 2. ægteskab med

SIDSEL KIRSTINE THOMASDATTER:

- 53j. JOHANNE LOUISE VILHELMINE BAHNSON, født Vrads 3. 8. 1859, døbt 7. 8.; død København 26. 8. 1903, begr. (Assistens) 2. 9.
~ 5. 10. 1878* ANDERS OLSSON, født Sverige 1. 12. 1849, død Ordrup¹⁴, begr. København (Assistens) 10. 2. 1928.
Bagermester i København.
Barn: NIELS BAHNE AXEL BAHNSON OLSSON, født København 19. 3. 1885, døbt (Frue) 1. 5.; død 23. 12. 1889, begr. (Assistens) 30. 12.

III.

Politibetjent LUDWIG THEODOR UTRECHT BAHNSONS børn

af 1. ægteskab med

MAGDALENA SOPHIA ERNESTE HANSEN (se foran nr. 13):

- 54a. PAULINE JENSINE BAHNSON, født Hjermind 30. 3. 1845, hjemmedøbt 4. 4., fremstillet 18. 5.; død 18. 11. 1854, begr. 28. 11.
- 55b. ELISE MARIA GEORGINE THEODORA HELOISE BAHNSON, født Hjermind 10. 3. 1847, døbt 6. 6.; død Mern 20. 6. 1924, begr. 27. 6.
~ Langaa 15. 2. 1873 FRANTZ ANDREAS NICOLAI LUND JÆGER, født Viborg 16. 6. 1831, døbt (Sdr. Sogn) 23. 8.; død Mern 3.

5.1896, begr. 9.5. (F: Fotograf Andreas From Jæger og Cathrine Elisabeth Lund).

Maler og fotograf i Mern.

Adoptivbarn: EMIL JÆGER¹⁵, født Christiansfeld 2.10.1873, døbt Tyrstrup 19.10.

Handelsgartner i Mern.

~ Mern 2.9.1898 ELNA DINA OLSSON, født Raaby pr. Dalbyover 18.5.1877, døbt 1.7. (F: Landmand Henrik Olsson og Bente Kjeldberg).

56c. MARGARETHE DAGMAR BAHNSON, født Hjermind 26.11.1848, hjemmedøbt 1.12., fremstillet 10.6.1849; død Aarhus 3.3.1934, begr. (vestre Kirkegaard) 8.3.

~ Haderslev 26.11.1875 JOHANN HEINRICH GOOS, født Mysunde 12.3.1846, døbt Kosel 13.4.; død Slesvig 22.5.1904, begr. (Holmens) 26.5. (F: Forpagter Johann Hinrich Goos og Margarethe Maria Braack).

Skræddermester i Viborg, Aarhus og Slesvig.

8 børn¹⁵: a. JOHANN THEODOR GOOS, født 2.8.1876*; død Viborg 28.4.1878, begr. (Sdr. Sogn) 30.4.

b. ERNST GOOS, født Randers 23.11.1877, døbt 2.12.; død Viborg 24.6.1878, begr. (Sdr. Sogn) 27.6.

c. SOPHIE MARGRETHE GOOS, født Viborg 24.12.1879, døbt (Sdr. Sogn). 22.2.1880.

~ Aarhus (Vor Frue) 15.8.1899 ANDERS PETER HERSKIND født Foldby 16.7.1868, døbt 16.9.; død Aarhus 2.7.1924, begr. (nordre Kirkegaard) 8.7. (F: Karetmager Poul Andersen [Herskind] og Kirsten Marie Pedersen).

Skrædder i Aarhus.

d. JOHAN LUDVIG GOOS, født Viborg 6.6.1881, døbt (Sdr. Sogn) 26.6.

Maler i Aarhus.

- ~ Aarhus (Vor Frue) 25.5.1905 JOHANNE AABOE, født Ormslev 26.7.1884, døbt 26.12. (F: Skomager Poul Aaboe og Karen Nielsen).
- e. CARL VIBORG BAHNSON GOOS, født Slesvig 10.11.1883, døbt 26.11.
Maskinist. Udvandret til Racine i 1905. Kalder sig Bahnson.
~ Milwaukee, Wisconsin, 10.4.1909 CAROLINE BILL RASMUSSEN, født Faaborg 4.1.1883, døbt 18.4. (F: Møllerkusk Lars Rasmussen og Maren Kirstine Henriksen).
- f. MARGRETHE FREDERIKKE GOOS, født Slesvig 16.6.1885, døbt 26.7.; død Racine, Wisconsin, 31.5.1950, begr. 2.6.
Udvandret til U.S.A. 1905.
~ Seattle, Washington, 15.9.1911 VALDEMAR PEHRSSON [PETERSEN], født København 15.10.1884, døbt (Frelser) 16.11. (F: Arbejdsmand Ola Pehrsson og Sara Juliane Hersted).
Metaltraadsarbejder i Racine.
- g. CAROLINE MARIE AUGUSTA GOOS, født Flensborg 24.1.1887, døbt (Nikolai) 25.5.
~ Aarhus (Vor Frue) 12.2.1906 CARL BOLLERUP MADSEN, født Rindom pr. Ringkøbing 11.6.1884, døbt 20.7. (F: Husmand Christen Madsen og Mette Katrine Storm).
Redaktør af „Ny Tid“, Aalborg. Medlem af Folketinget.
Kraks blaa Bog. – V. Elberling: Rigsdagens Medlemmer gennem hundrede Aar. bd. 3. 1950.
- h. THORA ELISE MARY JENNY GOOS, født Aarhus 26.5.1889, døbt (Vor Frue) 12.1.1890; død Seattle, Washington, 1.3.1939, begr. 3.3.
Udvandret til U.S.A. 1906. Husassistent.

57d. HANSINE MARIE HELOISE BAHNSON, født Hjermind 7.8.1851, døbt 16.11.; død 20.3.1855, begr. 28.3.

58c. MARY SOPHIE LOUISE CAROLINE BAHNSON, født Hjermind 28.3.1853, døbt 13.5.; død København 15.6.1933, begr. (Garnisons) 20.6.

~ 23.4.1880 CARL LOUIS ALFRED PREISLER, født Viborg 14.11.1850, døbt (Sdr. Sogn) 24.3.; død København 10.2.1930, begr. (Garnisons) 16.2. (F: Hotelejer Frederik Christian Preisler og Petra Holm).

Handelsgartner i København.

Karl Adolf Preisler: Die Familie Preisler durch fünf Jahrhunderte. 1450–1929. [Bredstedt, 1929].

8 børn: a. RUTH BAHNSON PREISLER, født København 17.2.1881, døbt (Jacobs) 8.5.

Uddannet pianist ved Det kgl. danske Musikkonservatorium.

~ København (Garnisons) 7.8.1906 OSCAR CHRISTIAN STRANGE PREISLER, født Aarhus 6.1.1879, hjemmedøbt 10.1., fremstillet (Vor Frue) 16.5.; død København 16.5.1920, begr. Sorgenfri 21.5. (F: Fabrikant, cand. pharm. Bruno Preisler og Nielsine Christiane Strange).

Læge i Lyngby, bibliograf.

Den danske Lægestand 1915–25, 1925. Svend Dahl i Dansk biografisk Leksikon, bd. 18, 1940.

b. EG BAHNSON PREISLER, født København 23.4.1882, døbt (Jacobs) 25.6.

Cykelfabrikant i Aalborg.

~ Aalborg (Budolfi) 22.11.1911 MARIA MAGDALENE CHRISTINE STÆR, født Fredericia 14.5.1876, hjemmedøbt 17.5., fremstillet (Michaelis) 2.7. (F: Toldassistent Niels Stær og Magdalena Laurson).

- c. BAHNE BAHNSON PREISLER, født København 2. 10. 1884, døbt (Jacobs) 19. 10. Malermester i København.
~ Frederiksberg (Solbjerg) 20. 10. 1911 INGEBORG LARSEN, født København 19. 2. 1889, døbt (Johannes) 22. 4. (F: Snedker Christen Jensen Larsen og Maria Åkesson).
- d. KNUD VIGER BAHNSON PREISLER, født København 21. 11. 1885, hjemmedøbt 28. 3. 1886, fremstillet (Jacobs) 28. 5.; død 6. 12. 1918, begr. (Garnisons) 12. 12. Skuespiller.
- e. SIGNE LOUISON BAHNSON PREISLER, født København 14. 11. 1886, døbt (Jacobs) 21. 11. Børnehavelærerinde i København.
- f. KAREN MARGRETHE BAHNSON PREISLER, født København 20. 2. 1888, døbt (Jacobs) 17. 6. Optiker i København.
- g. ELSE MARIE BAHNSON PREISLER, født København 17. 5. 1894, døbt (Jacobs) 17. 6. Har beholdt sit pigenavn.
~ København (Christians) 7. 3. 1915 KNUD ERIK CHRISTIAN NIELSEN, født Fredericia 4. 6. 1887, døbt (Michaelis) 31. 7. (F: Overlærer Georg Nielsen og Elisabeth Petersen).
Direktør i Det gjensidige Forsikringsselskab Danmark.
Kraks blaa Bog.
- h. POUL RY BAHNSON PREISLER, født København 10. 6. 1897, døbt (Jacobs) 13. 7. Anlægsgartner i København.
~ Vanløse 14. 6. 1921 VALBORG KIRSTINE RASMUSSEN, født Herstedøster 13. 2. 1895, døbt 17. 3. (F: Handelsgartner Michael Peter Rasmussen og Johanne Dorthea Jakobsen).

59f. JENNY HELOISE BAHNSON, født Hjermind 19.3.1856, hjemmedøbt 5.4., fremstillet 12.5.; død Frederiksberg 26.6.1941, bisat (Søndermarks Krematorium) 29.6., urnen nedsat paa Hjørring Kirkegaard.

~ Hjørring (Catharinæ) 17.9.1890 TYCHO VALDEMAR JENSEN¹⁶, født Hjørring 16.6.1861, døbt (Catharinæ) 28.7.; død 19.1.1931, begr. 24.1. (F: Tobaksfabrikant Henrik Kirstein Jensen og Johanne Emilie Løchte).

I købmandslære i Randers, overtog ved faderens død i 1880 dennes stilling som bestyrer af C. W. Obels filial i Hjørring og drev samtidig hude- og skindforretning i Hjørring indtil 1917.

4 børn: a. KAJ LØCHTE JENSEN, født Hjørring 27.2.1893, døbt (Catharinæ) 7.5.; død Risskov 21.12.1932, begr. Hjørring 29.12.

Student 1914, cand. phil. 1915. Syg fra 1916 til sin død.

b. HENRIK LUDVIG BAHNE JENSEN, født Hjørring 10.6.1895, døbt (Catharinæ) 22.9.

Skoleinspektør ved Randersgades skole i København.

Kraks blaa Bog.

c. ANNIE JENSEN, født Hjørring 27.5.1898, døbt (Catharinæ) 26.6.

Lærerinde ved Ringe Melle- og Realskole.

d. VALDEMAR BØRGE JENSEN, født Hjørring 27.2.1903, døbt (Catharinæ) 21.5.; død Frederiksberg 8.7.1948, begr. København (Bispebjerg) 11.7. Købmand paa Frederiksberg.

~ Vanløse 25.12.1933 MARGOT ERIKA MARIE OLSEN, født Esbjerg 8.7.1904, døbt 26.3. (F: Maskinmester Peter Erik Olsen og Olga Frederikke Constance Arntzen).

60g. THORA HELOISE ELISE SCHACKELINE BAHNSON, født Hjermind 11.12.1857, døbt 17.12.; død Holstebro 13.1.1935, begr. 17.1.

~ Langaa 16. 10. 1889 FREDERIK CHRISTOFFER GUNDELACH, født Hjerm 28. 4. 1848, døbt 23. 5.; død Holstebro 18. 1. 1916, begr. 22. 1. (F: Landmand, cand. phil. Conrad Vilhelm Gundelach og Inger Cathrine Laursen).
Købmand i Holstebro.

Cai H. Gundelach: Slægten Gundelach. 1950.

6 børn: a. CHRISTIAN REUMERT GUNDELACH, født Holstebro 17. 12. 1890, hjemmedøbt 7. 1. 1891, fremstillet 23. 3.; død København¹⁷, begr. (Assistens) 25. 10. 1920, kisten overført til Holstebro Kirkegaard 9. 5. 1943.

Kommunelærer i København.

~ København (Stefans) 3. 7. 1920 JOHANNE KATHARINE THOMSEN LARSEN, født København 4. 1. 1896, døbt (Stefans) 1. 3. (F: Fabrikant Lars Thomsen Larsen og Caroline Munck Jensen). (~ 2° 1. 12. 1923 ENRICO FEODOR HUGO ERNST HANSEN, født København 16. 12. 1900. Kontorchef, cand. jur. (F: Smedemester Hans Ernst Hansen og Frederikke Marie Wilhelmine Busch). Se iøvrigt Kraks blaa Bog.)

b. INGER CHATRINE GUNDELACH, født Holstebro 16. 5. 1892, døbt 6. 6.

~ Holstebro (Valgmenighedskirken) 28. 12. 1913 NIELS MICHAEL NIELSEN, født Nødager 4. 1. 1889, døbt 6. 2. (F: Gaardejer Jeppe Nielsen og Ane Marie Rasmussen).

Købmand i Skive.

c. LOUIS BAHNSON GUNDELACH, født Holstebro 11. 8. 1893, døbt 22. 9.; død 12. 4. 1894, begr. 16. 4.

d. SVEND HERLUF GUNDELACH, født Holstebro 10. 7. 1895, døbt 22. 7.; død 5. 6. 1896, begr. 8. 6.

e. LOUIS BAHNSON GUNDELACH, født Holstebro 10. 4.

- 1897, hjemmedøbt 12.4., fremstillet 19.9.
 Boghandler i Ulfborg.
 ~ Aarhus (Valgmenighedskirken) 26.11.1921
 ANNAMARIE WASER NIELSEN, født Auning 29.4.
 1900, døbt 10.6. (F: Stationsforstander E. B.
 Nielsen og Charlotte Margrethe Braun).
- f. SVEND HERLUF GUNDELACH, født Holstebro 10.4.
 1897, hjemmedøbt 12.4., fremstillet 19.9.
 Grosserer i København.
 ~ 1° Holstebro 19.8.1923 GUDRUN BRO, født
 Holstebro 30.4.1897, hjemmedøbt 1.5., fremstil-
 let 22.8.; død Seest 8.1.1927, begr. Holstebro 14.
 1. (F: Købmand Niels Andersen Bro og Pouline
 Marie Riis).
 ~ 2° Kolding (b.v.) 16.7.1932 HELGA MAR-
 GRETHE IVERSEN, født Kolding 22.5.1907, døbt
 (Nikolai) 21.6. (F: Handelsmand Jens Nielsen
 Iversen og Margrethe Mariane Rasmine Nielsen).

af 2. ægteskab med

CESAREA FREDERIKKE ERNESTE RUDOLPHINE BLOCH:

- 61h. CARL SOFUS TØNNE BAHNSON, født Hjermind 23.12.1862,
 hjemmedøbt 25.12.; død 2.2.1863, begr. 9.2.
- 62i. CARL SOFUS TØNNE BAHNSON, født 6.1.1864, hjemmedøbt
 24.1.; død 28.1., begr. 3.2.
- 63j. SOFIE KIRSTINE BAHNSON, født Hjermind 29.3.1866, hjemme-
 døbt 3.4.; død 3.4., begr. 9.4.
- 64k. GEORG JULIUS BAHNSON, født Randers 12.3.1868, hjemme-
 døbt 26.3.; død 30.3., begr. 3.4.
- 65l. LOUISE BAHNSON, født Langaa 20.9.1869, hjemmedøbt 25.
 9.; død 27.9., begr. 2.10.

IV.

Professor, dr. phil. FRANZ WILHELM VIBORG BAHNSONS børn med
ROSALIE PHILIPP (se foran nr. 16):

66a. BERTHA THEODORE BAHNSON, født Hamburg 6. 10. 1859, døbt
30. 10.; død 14. 3. 1937, begr. (Ohlsdorf) 17. 3.

Medlem af Hamburger Bürgerschaft.

~ Hamburg 8. 6. 1878 GUSTAV WENDT, født Paderborn 2. 8.
1848, døbt 20. 8.; død Hamburg 16. 7. 1933, begr. (Ohlsdorf).
(F: Kreisbaumeister Karl Wilhelm Otto Adolph Wendt og
Juliane Auguste Gochel).

Dr. phil. ved universitetet i Bonn. Professor i Hamburg, rek-
tor ved Mädchengymnasium.

Medlem af den tyske Rigsdag 1881–84.

Litterær virksomhed: England. Seine Geschichte, Verfassung
und staatliche Einrichtungen. 6. opl. 1922. – Syntax des heu-
tigen Englisch 1-2. 1911-14.

Wer ist's? 1928.

8 børn: a. HANS OTTO WENDT, født Hamburg 20. 12 1878,
døbt 7. 5.

Dr. Ing., forfatter.

~ Berlin 23. 2. 1923 ALICE CREUTZBURG, født
Lodz 1. 12. 1894, døbt 27. 12. (F: Arkitekt Karl
Eduard Creutzburg og Luise Therese Milsch).

b. EMMA ROSALIE WENDT, født Hamburg 6. 2. 1880,
døbt 6. 10.

Husholdningslærerindeeksamen 1900. Ansat ved
Socialkontoret i Hamburg 1918.

~ Hamburg 12. 5. 1910 HANS AHLMANN, født Nö-
dinge, Sverige, 20. 7. 1871, faldet ved Selvigny i
Frankrig 8. 12. 1917, begr. 10. 12. (F: Landmand
Hans Ahlmann og Anna Wegschneider).

Landmand i Sverige, indtil han 1913 udvandrede
til Tyskland. Tysk statsborger 1915.

- c. AGNES WENDT, født Hamburg 11.3.1881, døbt (Pauli) 13.10.
 ~ 1° Hamburg 26.3.1909 HUGO BUCHHOLZ, født Danzig 9.10.1881. (F: Underofficer Wilhelm Buchholz og Euphrosine..). Ægteskabet opløst 1920.
 Diplomingeniør, direktør for et dampskibsselskab i Danzig.
 ~ 2° 31.12.1923 AUGUST LANGFELDT, født Yokohama 20.6.1880. Ægteskabet opløst 1935.
- d. MARTHA [MOLLY] CLARA WENDT, født Hamburg 8.6.1882.
 ~ 1° 16.2.1907. dr. med. MAX WEGSCHNEIDER, født 10.10.1862, død 3.10.1928.
 ~ 2° 15.10.1942. MAX BRASS. Ægteskabet opløst 10.8.1951.
- e. BERTHA HERMINE WENDT, født Hamburg 6.10.1883.
- f. RUTH WENDT, født Hamburg 8.8.1886.
 Biologisk assistent ved California Institute of Technology, Pasadena.
 ~ Hamburg 1.3.1911 JACOB JOHANN LAUB, født Resczow, Galizien, 7.2.1882. (F: Købmand Abraham Laub). Ægteskabet opløst 1930.
 Dr. phil. Professor i teoretisk fysik ved universitetet i La Plata og Buenos Aires 1911–20, senere ansat i argentinsk konsulatstjeneste.
- g. OTTO WILHELM WENDT, født Hamburg 18.2.1889, døbt (Eppendorf) 6.10.
 Købmand i Hamburg.
 ~ Hamburg 4.4.1917 ANNA ELISE [LITA] HOEHNE født Hamburg 7.1.1896, døbt (Gertrud) 10.10.1898. (F: Repræsentant Johann August Hoehne og Anna Katharina Jacobsen).



Afdelingschef
WILHELM BAHNSON
1871-1944

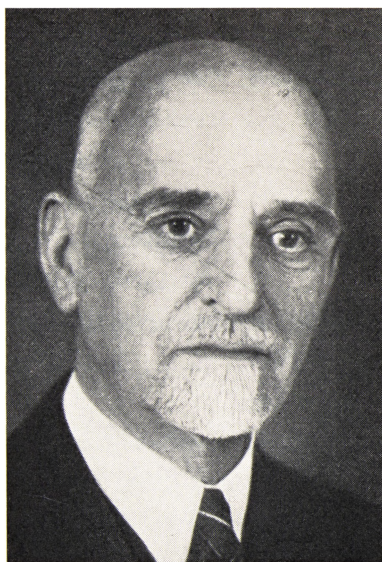

Regierungsbaumeister, oberbaurat
KARL BAHNSON
1862-1944



Sognepræst
OTTO BAHNSON
1865-1940



Købmand
FRITZ BAHNSON
1876-

h. MAX GUSTAV WENDT, født Hamburg 1.6.1893, døbt 6.10.

Danselærer i Hamburg.

~ 1° AGNES WEDEKIND. Ægteskabet opløst.

~ 2° Hamburg 28.9.1943 ILSE MARIA ROSEL NICOLAI, født Braunschweig 15.5.1919, døbt (Pauli) 5.10. (F: Oberstløjtnant Wilhelm Nicolai og Ilse Nüschhoff).

67b. KARL ERASMUS BAHNSON, født Hamburg 16.3.1862, døbt (Pauli) 22.4.; død Bremen 15.9.1944, begr. Hamburg (Ottensen).

Regierungsbaumeister, oberbaurat.

~ Altona/Elbe 23.9.1896 MINNA JOHANNE HENRIETTE DRENCKHAHN, født Hamburg 12.3.1866, døbt (Pauli) 24.4.; død Bremen 2.5.1947, begr. Hamburg (Ottensen). (F: Købmand Heinrich Drenckhahn og Emma Sophia Maria Meyer). Ægteskabet barnløst.

68c. OTTO CHRISTIAN BAHNSON, født Hamburg 27.7.1865, døbt (Pauli) 12.9.; død 10.8.1940, begr. (Ohlsdorf) 14.8.

Cand. theol. ved universitetet i Kiel 1893. Sognepræst paa Sild, ved Sct. Thomas Kirke i Hamburg 1901–31.

Litterær virksomhed: Zehn Jahre Kinderschutz und Jugendwohlfahrt. Hamburg, 1912.

~ Hamburg 30.1.1894 ELSBETH EMMA FRANZISKA OLSHAUSEN, født Bozen 9.6.1873, døbt Marktwerfen 12.11. (F: Baudirektor Hugo Olshausen og Sophia Dorothea Bargum).

6 børn: Syvende slægtled, nr. 118–23.

Slægten Bargum: Deutsches Geschlechterbuch, bd. 91. Görlitz, 1936.

69d. KLARA SOPHIA BAHNSON, født Hamburg 6.1.1867, døbt (Pauli) 22.4.; død Magdeburg 7.3.1951, begr. (Westfriedhof) 12.3.

~ Hamburg (b.v.) 30.8.1894 GUSTAV ADOLPH MAX REINHARDT, født Magdeburg 18.12.1864, døbt (fransk-reformert Kirke) 26.3.1865; død 27.3.1928, begr. sst. (F: Heinrich

Theodor Gustav Reinhardt og Johanna Emilie Clara Picau).
Købmand i Magdeburg.

4 børn: a. ILSE CLARA ROSA REINHARDT, født Magdeburg
17.10. 1895, døbt (fransk-reformert) 5.1. 1896.
Dr. med., læge i Stuttgart.

b. JOHANN WILHELM GUSTAV REINHARDT, født Magdeburg 21.2. 1897, døbt (fransk-reformert) 2.5.;
død Karlsruhe 15.4. 1926, begr. sst.
Diplomingeniør. Regierungsbaumeister i Karlsruhe.
Jernkorset, 2. klasse.

c. ADOLF OTTO REINHARDT, født Magdeburg 21.11.
1898, døbt (fransk-reformert) 29.1. 1899.
Dr. Ing. Docent ved Köthen Teknikum.
~ Magdeburg 7.10. 1935 ELISABETH WILHELMINE
AGNES KÜPPERS, født Königsberg 15.7. 1907. (F:
Sognepræst, dr. phil. Walter Johann Küppers og
Lilli Julie Amalie Hedwig Olga Textor).

d. KURT PAUL REINHARDT, født Magdeburg 5.6.
1908, døbt (fransk-reformert) 3.1. 1909.
Organisteksamen ved kirkemusikskolen Aschersleben.
Købmand i Magdeburg.
Jernkorset, 1. klasse.

70c. WILHELM FERDINAND BAHNSON, født Hamburg 6.6. 1872, døbt
(Pauli) 17.8.; død 29.7. 1873, begr. (Pauli).

71f. FRIEDRICH EDUARD BAHNSON, født Hamburg 6.6. 1872, døbt
(Pauli) 17.8.; død 26.8. 1874, begr. (Pauli).

72g. FRIEDRICH WILHELM [FRITZ] BAHNSON, født Hamburg 28.6. 1876.
Købmand i Hankow.
~ 25.12. 1903 ELSA STUERKEN, født Manchester 18.12. 1875.
død Kuling, Kina, 18.7. 1935, begr. 19.7. (F: Købmand William Stuerken og Maria Sonnemann).
Ægteskabet barnløst.

- 73h. RUDOLPH JAKOB BAHNSON, født Hamburg 2.6.1881, døbt (Pauli) 13.10.; død 16.4.1949, begr. (Ohlsdorf) 23.4.
Købmand i Hamburg.
~ Hamburg 12.5.1910 ELSBETH WINTER, født Berlin-Charlottenburg 7.7.1878, døbt (Georgen) 20.11.1881. (F: Hermann Theodor Otto Winter og Anna Marie Agnes Amalie Zahr).
Frauenerdienstkreuz des Krieges 1914-18.
2 børn: Syvende slægtled, nr. 124-25.

V.

Købmand OTTO FERDINAND BERNHARD BAHNSONS børn med
LAURETTE JUDITTE MØLLER (se foran nr. 18):

- 74a. JOHANNE MARIE BAHNSON, født Nr. Sundby 14.8.1858, døbt 15.8.; død Aalborg (Budolfi sogn) 31.7.1877, begr. Nr. Sundby 4.8.
- 75b. CARL VIBORG BAHNSON, født Nr. Sundby 23.7.1860, døbt 16.9.; død Aalborg (Budolfi) 16.12.1866, begr. Nr. Sundby 20.12.
- 76c. WILHELM ERHARD BAHNSON, født Nr. Sundby 4.5.1862, hjemmedøbt 9.7.; død 10.7., begr. 12.7.
- 77d. ROSALIE DAGMAR BAHNSON, født Nr. Sundby 17.6.1863, døbt 25.8.; død Aalborg (Budolfi) 17.12.1866, begr. Nr. Sundby 20.12.
- 78c. THØGER HAUGAARD BAHNSON, født Aalborg 26.10.1865, døbt (Budolfi) 2.6.1866; død 13.12.1866, begr. Nr. Sundby 20.12.
- 79f. CARL WIBORG BAHNSON, født Aalborg 6.1.1868, døbt (Budolfi) 12.7.
Ansæt ved D.S.B. 1.9.1885, trafikassistent 1886, stationsforstander i Espergærde 1910, i Rungsted 1927-33.
Litterær virksomhed: Fortegnelse over John Larsen Møllers (¹⁵/₂ 1799-²⁹/₆ 1859) Efterkommere. 1944.
~ 1° Løsning 21.6.1893 HILDA NIELSINE THOMSEN, født Ebeltoft 28.4.1867, døbt 23.6.; død Aarhus 7.5.1902, begr. (nor-



Købmand
RUDOLPH BAHNSON
1881-1949



Stationsforstander
CARL WIBORG BAHNSON
1868-



Digteren, sognepræst
CARL BAHNSON
1845-1917



Museumsinspektør, mag. art.
KRISTIAN BAHNSON
1855-97

- dre Kirkegaard) 12.5. (F: Muremester Bernt Scheel Thomsen og Emma Olivia Svendsen).
 ~ 2° Aarhus (Pauls) 11.8. 1910 EMILIE LOUISE OSTERWALDT, født Aarhus 5.7.1869, døbt (Vor Frue) 19.11. (F: Maskininspektør, justitsraad Christian Frederik Osterwaldt og Mette Marie Emig).
 2 børn: Syvende slægthed, nr. 126–27.
- 80g. DAGMAR ROSALIE BAHNSON, født Aalborg 6.1.1868, døbt (Budolfi) 12.7.; død 24.1.1931, begr. Nr. Sundby 29.1. 1. forstanderinde ved „Jydsk Telefon“ i Aalborg.
- 81h. THØGER HAUGAARD BAHNSON, født Aalborg 1.2.1871, døbt (Vor Frue) 18.6.; død 14.8., begr. Nr. Sundby 17.8.

VI.

Overlærer CHRISTIAN FREDERIK ADOLF BAHNSONS børn med
 CHRISTIANE KIRSTINE GULDBERG (se foran nr. 20):

- 82a. CARL TOLSTRUP BAHNSON, født Viborg 26.9.1845, døbt (Domkirken) 20.11.; død Frederiksberg 15.7.1917, begr. Skive 24.7.
 Student (Viborg) 1863, cand. theol. 1870. Lærer i København indtil 1890, sognepræst i Slotsbjergby og Sludstrup 1890, i Skive og Resen 1895–1915.
 Ridder af Dannebrog 3.10.1908.
 Litterær virksomhed: Erik den Fjortende, Konge af Sverig. Tragedie. 1878. – Mens det dages. Skuespil. Skrevet til Mindefesten 11. Febr. 1909. 1909. (Solgtes til Fordel for Forsvarsindsamlingen). – Vandringsmandens Sange. Efterladt Digtcyklus. Med Forord af E. von der Recke. 1918. (10. Op-
 lag 1947).
 Tegning af P. S. Krøyer 1880.
 M. Groshennig og Th. Hauch-Fausbøll: Danmarks Præstehistorie 1884–1911, bd. 2, s. 111–12. 1932. – Fred. Nørgaard i Dansk biografisk Leksikon bd. 2, 1933. (Heri litteraturhenvi-singer).

- ~ Frisenvold, Ørum sogn, 11. 11. 1890 JOHANNE NICOLINE PREETZMANN, født Frisenvold 8. 2. 1861, døbt Ørum 16. 6.; død Skive 18. 11. 1901, begr. 23. 11. (F: Proprietær Sophus Frederik Julius Preetzmann og Marie Caroline Floor).
Ægteskabet barnløst.
- 83b. ANNA VILHELMINE BAHNSON, født Viborg 10. 4. 1847, døbt (Domkirken) 25. 5.; død Aarhus Sindssygehospital 24. 6. 1886, begr. 30. 6.
Lærerinde i Viborg.
- 84c. MARIE GULDBERG BAHNSON, født Viborg 11. 3. 1848, døbt (Domkirken) 1. 5.; død (Sdr. Sogn) 3. 5. 1900, begr. 9. 5.
Lærerinde i Viborg.
- 85d. MARGRETHE CHRISTIANE BAHNSON, født Viborg 13. 11. 1849, døbt (Domkirken) 10. 3. 1850; død Løkken 1. 7. 1915, begr. Vejle 8. 7.
Uddannet sygeplejerske.
~ Viborg Domkirke 18. 3. 1890 AUGUST JOHANNES THEODOR SONNE, født Møgeltønder 8. 3. 1862, hjemmedøbt 19. 3., fremstillet 26. 6.; død København 4. 4. 1944, bisat Bispebjerg 11. 4. (F: Provst Hans Christian Sonne og Margrethe Caroline Rothe). (~ 2° Balle 17. 12. 1921 BENTE DOROTHEA CADOVIVUS, født Gladsaxe 6. 10. 1876, døbt 21. 11. (F: Gaardejer Ludvig Rudolf Cadovivus og Jensine Petrine Christine Olsen)).
Student (Haderslev) 1880, cand. med. 1887. Kandidat paa københavnske hospitaler 1887–89, praksis i Hedensted 1889 (jernbanelæge 1890), i Vejle 1895–1933 (jernbanelæge 1898). Formand for Vejle–Skanderborg lægekredsförening 1915–17, æresmedlem 1933.
Ægteskabet barnløst.
Slægten Sonne: Slægtstavlesamlingen, 1933.
- 86e. AUGUSTA MARIE BAHNSON, født Viborg 6. 12. 1852, døbt (Domkirken) 1. 5. 1853; død paa Kronborg 5. 3. 1891, begr. Helsingør 10. 3.

~ Viborg Domkirke 11.11.1875 POUL HOLST GJØRUP, født Vindum Overgaard 3.10.1833, døbt Vindum 23.4.1834; død København 15.4.1909, begr. Helsingør 22.4. (F: Proprietær, exam. jur. Niels Christian Gjørup og Christiane Vilhelmine Holst). Kadet 1.11.1851, sekondløjtnant 1853, premierløjtnant 1864, kaptajn 1874, stabschef ved 2. jyske brigade 1880, afskediget 1885; karakteriseret oberstløjtnant 1889, karakteriseret oberst 1902.

Slotsforvalter paa Kronborg 1885–1904.

Ridder af Dannebrog 25.7.1864, Danneborgsmand 15.2.1899. Erindringsmedaille fra krigen 1864. Ridderkorset af 1. klasse af den svenske Sværdorden.

Slægten Gjørup: Slægtstavlesamlingen, 1933.

7 børn: a. ESTRID GJØRUP, født Viborg 13.9.1876, døbt (Domkirken) 26.10.

b. MARGRETHE GJØRUP, født Viborg 25.12.1877, døbt (Domkirken) 3.3.1878; død Fredericia 1.5.1941, begr. Taps 5.5.

~ Kronborg Slotskirke 4.3.1905 JENS CHRISTIAN JOHANNES LAURENTIUS SCHOVSBO, født Christianshøj, Malt sogn, 22.2.1877, døbt 28.3.; død Taps 17.7.1917, begr. 23.7. (F: Landinspektør Johannes Schousboe-Jensen og Laurentia Christine Schousboe). Navneforandring iflg. kgl. bevilling af 3.9.1911.

Sognepræst i Taps.

M. Groshennig og Th. Hauch-Fausbøll: Danmarks Præstehistorie 1884–1911, bd. 2, s. 245–46. 1932.

c. KNUD GJØRUP, født Viborg 28.1.1879, døbt (Domkirken) 20.7.; død Køge 7.10.1936, begr. (Assistens) 13.10.

Sognepræst i Køge.

M. Groshennig og Th. Hauch-Fausbøll: Danmarks Præstehistorie 1884–1911, bd. 2, s. 583. 1932.

- ~ Skive 23. 9. 1904 MAGDA STUHLMANN, født Varde 21. 12. 1879, døbt 26. 1. 1880; død Hellerup 7. 6. 1937, begr. Køge (Assistens) 11. 6. (F: Skibsfører Ludvig Bernhard Stuhlmann og Anna Gregersen).
- d. SVEND GJØRUP, født Viborg 8. 11. 1880, døbt (Domkirken) 2. 6. 1881; død Fredericia 29. 4. 1921, begr. Helsingør 5. 5.
Døvstummelærer i Fredericia.
- c. AXEL GJØRUP, født Viborg 1. 5. 1883, døbt (Domkirken) 8. 8.; død Korinth 26. 7. 1928, begr. Øster Hæsinge 1. 8.
Læge i Korinth.
Den danske Lægestand 1925-36, 1936.
- ~ Sdr. Broby 2. 6. 1920 ELISABETH comtesse SCHAFFALITZKY DE MUCKADELL, født Erholm 18. 12. 1889, døbt Sdr. Broby 16. 3. 1890; død København 18. 1. 1936, begr. Øster Hæsinge 23. 1. (F: Kammerherre, hofjægermester, cand. jur. Albrecht Christopher Carl Ludvig lensgreve Schaffalitzky de Muckadell og Charlotte Christiane Sophie Cederfeld de Simonsen). (~ 2° Kasted 4. 11. 1930 læge ANTON LÆSSØE STAGGEMEIER, født Nyborg 3. 5. 1873. Se iøvrigt Den danske Lægestand 1949).
Slægten Schaffalitzky de Muckadell: Danmarks Adels Aarbog, 1928.
Slægten Cederfeld de Simonsen: Danmarks Adels Aarbog, 1946.
- f. PAULA AUGUSTA GJØRUP, født Viborg 7. 7. 1885, døbt (Domkirken) 22. 10.
- g. KIRSTEN GJØRUP, født Kronborg 16. 1. 1888, døbt (Kronborg Slotskirke) 1. 7.
Beskæftiget med musikundervisning og komposition.

~ Minster, Kent i England, 16.12.1934 KNUD ANDERSEN, født Thrudvang, Ørum sogn, 11.9.1890, døbt 24.10. (F: Proprietær Henrik Vilhelm Andersen og Christiane Marie Mørch). (~ 1° HELGA MARIE THORN, ægteskabet opløst).

Forfatter.

Cai M. Woel: Knud Andersen, Havets Digter. 1942. – Cai M. Woel: Dansk Forfatterleksikon. 1944. – Hvem skrev hvad? 1945.

- 87f. BAHNE CHRISTIAN BAHNSON, født Viborg 5.12.1856, døbt (Domkirken) 8.4.1857; død 22.10.1867, begr. 25.10.

VII.

Forretningsfører EMIL BAHNSONS børn med

RIKKARDINE CAROLINE LA COUR (se foran nr. 23):

- 88a. ANNA REGINE CLAUSINE [SINE] BAHNSON, født Horsens 14.9.1851, døbt 3.10.; død Odense 11.8.1886, begr. 17.8.
~ Odense (Sct. Knuds) 15.10.1881 KNUD HENDRIK PETERSEN, født Slagelse 18.7.1850, døbt (Mikkels) 17.9.; død Odense 12.12.1917, begr. 18.12. (F: Købmand Vilhelm Petersen og Emilie Frederikke Lovise Hoffmann).
Manufakturhandler i Odense.
Ægteskabet barnløst.
- 89b. BAHNE CHRISTIAN BAHNSON, født Horsens 24.10.1854, døbt 22.11.; død 3.10.1855, begr. 5.10.
- 90c. REGINE VILHELMINE PHILIPINE BAHNSON, født Horsens 26.10.1859, hjemmedøbt 16.11.; død 12.6.1860, begr. 15.6.

VIII.

GROSSERER WALDEMAR BAHNSONS børn med

PETRINE MADSEN (se foran nr. 25):

- 91 a. BAHNE KRISTIAN BAHNSON, født Randers 12.5.1855, døbt 28. 6.; død København 10.1.1897, begr. Frederiksberg 13.1.

Student (Borgerdydsskolen paa Christianshavn) 1872, mag. art. i oldtidsvidenskab 1877. Assistent ved det etnografiske museum 1879, kort efter ogsaa ved det oldnordiske. Medvirkede stærkt ved oprettelsen af Nationalmuseet og blev 1892 den første inspektør ved dets 1. afdeling.

Østrigsk Civilfortjenstkors. Fransk Officier d'Academie og Officier de l'Instruction Publique.

Litterær virksomhed: Etnografien, fremstillet i dens Hovedtræk, bd. 1–2. 1892–1900. (Fuldført af Carl Fredstrup). – Artikler og afhandlinger i Aarbøger for nordisk Oldkyndighed. Maleri af Hans Nic. Hansen 1875–76, tilhører fru Inge Bahnson-Rosenborg, Stockholm; af samme 1895, tilhører Nationalmuseet; pennetegning af samme 1879, tilhører fru Inge Bahnson-Rosenborg.

Th. Thomsen i Dansk biografisk Leksikon, bd. 2. 1933. (Heri litteraturhenvisninger).

~ København (Johannes) 5. 11. 1886 MARGARETA PHILLIPPINE WALTER, født Berlin 25.3.1846, død Frederiksberg 12.1.1927, urnen nedsat 19.1. (F: Professor Friedrich Gottlieb Ludwig Walter og Johanna Carolina Emilie Stüler). (~ 1^o med den tyske godsejer OTTO BUSSE).

Malerinde, har bl. a. malet portræt af pastor Ewaldsen. Barn: Syvende slægtled, nr. 128.

- 92 b. WILLIAM FERDINAND BAHNSON, født Randers 3.12.1856, døbt 22.2.1857; død Frederiksberg 10.1.1932, begr. (Solbjerg) 20.1.

Opriindelig uddannet i kolonialbranchen, men indtraadte

senere i svigerfaderens, hofskomager Dahls forretning, som han overtog 1898.

~ Frederiksberg 3.5.1883 VILHELMINE DORTHEA DAHL, født København 3.3.1856, døbt (Helligaands) 27.4.; død Frederiksberg 23.7.1925, begr. (Solbjerg) 31.7. (F: Hofskomager Hans Christian Dahl og Anna Caroline Kyhn).

Maleri af Rudolf Berger 1912, tilhører ingeniør Poul Bahnson. 3 børn: Syvende slægtled, nr. 129-31.

93c. DORTHEA MARIE CHRISTINE BAHNSON, født Randers 12.1.1858, døbt 2.4.; død København 25.8.1933, urnen nedsat (vestre Kirkegaard) 6.9.

~ 1° København (Helligaands) 28.5.1880 CARL CHRISTIAN LANGGAARD, født København 5.7.1853, døbt (Frue) 20.11.; død Fredericia 9.3.1912, begr. Frederiksberg 15.3. (F: Fabrikant, etatsraad Johannes Peter Langgaard og Charlotte Sofie Amalie baronesse von Seydewitz). (~ 2° 4.7.1891 SOPHIE SCHORN, født København 18.5.1865, døbt (Johannes) 2.7.; død Frederiksberg 22.1.1937, urnen nedsat 2.2. (F: Forfatteren og maleren Sophus Wilhelm [Willy] Maximilian Schorn og Victoria Angélique Haas)). Ægteskabet opløst 1888.

Student (v. Westen) 1871, cand. med. 1878, dr. med. 1885. Praktiserende læge i Daugaard 1878, i Ørum 1879, i Fredericia 1882. Tillige læge ved Fredericia sygehus 1882, ved Døvstummeinstituttet 1884. Reservelæge i hæren 1886-88. Stadsfysikus i Fredericia og distriktslæge i landdistriktet 1892. Medlem af sundhedskommissionen.

Litterær virksomhed: Studier over den krupøse Pneumoni, særlig over Hjernesymptomerne og dens Aarsager (Disputats). 1885. – Om kunstig Ernæring af Smaa børn. 1895. – Aaret rundt. 1886. – Solblink. 1898. – Gryende Vaar. 1899. – „Frisk Luft“. 1899. – Den franske Kaptajn. 1899. – Fredericia i Billeder og Digt. 1900. – „Det mørke Punkt“. 1902. – Fangne Fugle. 1904. – Albert Dreyfus. 1906. – Sol og Skyer.

1907. – Prinsesse af de 5 Floders Land. 1908. – Regnbuen.
1909. – Guldbægeret. 1910. – En Hundredaarsdag. J. P.
Langgaard. 1911.

~ 2° Frederiksberg 13.5.1896 JENS PETER WINTHER, født
København 10.9.1854, døbt (Helligaands) 19.11.; død Fre-
deriksberg 24.8.1928, urnen nedsat København (vestre
Kirkegaard) 29.8. (F: Overretsprøkurator Christian Michael
Winther og Marie Henriette Frederikke Møller).

Student (v. Westen) 1872, cand. jur. 1877. Sagførerfuldmægtig
1877, byfogedfuldmægtig i Odense 1878, i Sdr. Birk 1879, i
Frederiksberg Birk 1888. Direktør for Københavns Laane- og
Diskontobank 1897, kongevalgt direktør for Nationalbanken
1907–24.

Ridder af Dannebrog 31.12.1904. Dannebrogsmænd 9.12.
1912. Kommandør af 2. grad af Dannebrog 3.7.1918. Kom-
mandør af 1. grad af den svenske Vasaorden.

Kraks blaa Bog, 1928.

2 børn i 1. ægteskab:

a. HALFDAN LANGGAARD, født Ørum 14.3.1881, døbt
6.6.; død Neapel 6.4.1908, begr. sst. (engelske
kirkegaard).

Student (Herlufsholm) 1899, studerede derefter
medicin.

b. INGRID LANGGAARD, født Fredericia 1.11.1882,
døbt (Trinitatis) 21.1.1883; død 8.4.1885, begr.
(Michaelis) 11.4.

1 barn i 2. ægteskab:

c. MARGARETHA [MARGIT] FREDRICKA LOVISA WIN-
THER, født Stockholm 29.3.1900. (Kgl. adopti-
onsbevilling af 7.3.1903).

~ Frederiksberg (b.v.) 24.6.1922 OTTO HASLUND,
født Odense 2.12.1876, døbt (Sct. Knuds) 7.1.
1877; død Hundige 20.7.1949, begr. København
(vestre Kirkegaard) 22.7. (F: Læge Adam Vil-

helm Balthasar Haslund og Elisabeth Hedevig Petrine Hein). (~ 1° Odense 9.6.1910 ERNA KASTRUP-MATHIESEN, født Aarslev 8.9.1888, død København 1.4.1920. (F: Købmand Georg Julius Mathiesen og Emma Nathalie Jensen). Separeret 1918).

Praktiserende læge i København.

Stamtavle over Familien Haslund. 1902. - Den danske Lægestand, 1949.

94d. REGINE WILHELMINE PHILIPINE BAHNSON, født København 2. 6. 1859, døbt (Holmens) 21.8.; død Odense 1.4.1936, begr. (Assistens) 4.4.

~ 1° Frederiksberg 2.6.1881 LUDVIG baron BILLE BRAHE, født Bjørnemose, Tved sogn, 7.3.1858, døbt 5.6.; død Decorah, Iowa, 28.1.1898. (F: Erik Carl baron Bille Brahe og Hedevig Charlotte Amalie baronesse Schaffalitzky de Muckadell). (~ 2° KATARINA HELGESEN). Ægteskabet opløst 28.10. 1890.

Slægten Bille Brahe: Danmarks Adels Aarvog, 1890.

Slægten Schaffalitzky de Muckadell: Danmarks Adels Aarvog, 1928.

~ 2° København (Garnisons) 18.3.1901 CARL GEORG VALDEMAR BRATLI, født Odense 16.7.1871, døbt (Sct. Knuds) 10.9. (F: Overlæge Carl Mathias Lunding og Elna Georgine Jensen). Navneforandring fra Jensen 25.2.1901. (~ 2° København (Frelsers) 19.9.1916 SOPHIE AMALIE GERSDORFF REENBERG TEILMAN, født Armvang ved Varde 26.4.1890, død København 20.11.1944. (F: Proprietær Tøger Hans Teilman og Hertha Othilia Schöff). Ægteskabet opløst. - ~ 3° 4.12.1943 MARIE DAHL, født Hoven 14.6.1885. (F: Landmand Jørgen Nielsen Dahl og Ane Kirstine Christensen)). Ægteskabet opløst 1915.

Student (Odense) 1890, cand. theol. 1897. Translatør i spansk 1906. Dr. phil. h. c. ved universitetet i Madrid 1928.

Ridder af Dannebrog 21.7.1948. Ridder af den belgiske Leo-

pold II's Orden og af den italienske Krone Orden, kommandør m. stjerne af den spanske Isabella den Katolskes Orden. Litterær virksomhed: Filip II af Spanien. 1909. (fransk udgave 1912, spansk 1927). – Spanien. Kulturbilleder. 1912, 2. udgave 1927. – Spansk-Dansk Ordbog. 1948–51. – Flere ordbøger, festskrifter m. m. Oversættelser.

Carl Dumreicher i Dansk biografisk Leksikon, bd. 4. 1934. Kraks blaa Bog.

Efter opløsningen af det andet ægteskab antog Regine Bahnson sit pigenavn.

3 børn i 1. ægteskab:

a. KAREN RAGNHILD baronesse BILLE BRAHE, født Lundbæk ved Horsens 22.4.1883, hjemmedøbt 9.5., fremstillet Raarup 23.6.

~ Hørsholm 3.6.1905 TAGE IVERSEN, født København 19.4.1879, døbt (Helligaands) 24.5.; død Frederiksberg 6.1.1946, urnen nedsat København (vestre Kirkegaard) 13.1. (F: Overkirurg, professor, dr. med. Peter Axel Thorvald Iversen og Charlotte Mariane Ree). (~ 2^o Taarbæk 3.3.1934 INGEBORG CHRISTIANE MARGRETE SPANGSFELDT, født København 26.7.1895). Ægteskabet opløst 31.1.1934, hvorefter hun fører navnet Bille Brahe med titel af baronesse.

Dr. med., læge paa Frederiksberg.

Den danske Lægestand, 1949.

b. SVEND ERIK baron BILLE BRAHE, født Frederiksberg 27.6.1884, døbt 16.7.; død Salisbury, Rhodesia, 14.12.1901, begr. sst.

c. HEDEVIG baronesse BILLE BRAHE, født Frederiksberg 11.8.1885, døbt København (Matthæus) 29.9.

Konventualinde i Odense adelige Jomfrukloster, klosterfrøken i Vemmetofte adelige Jomfrukloster.

- 95 c. HANSINE MARGARETHA DORTHEA BAHNSON, født København 23.6.1862, døbt (Helligaands) 25.7.; død Snekkersten 22.5.1951, begr. København (Garnisons) 26.5. Underviste i sundhedsøvelser (gymnastik og aandedrætsøvelser) i London 1904–06, i Dresden 1906–14 og derefter i København. Preussiske Røde Kors Medaille, 3. klasse. Maleri af Rudolf Berger 1912, tilhører landsretssagfører Gregers Boeck.
- ~ København (Garnisons) 3.1.1884 ERNST BOECK, født København 6.5.1854, hjemmedøbt 16.5, fremstillet (Garnisons) 16.7.; død Frederiksberg 2.4.1925, begr. København (Garnisons) 7.4. (F: Oberst Peter Christian Bianco Boeck og Zelma Virginia Moberg). Søkadet 1870–72, menig artillerist 1873, korporal 1874, sekondløjtnant 1875, premierløjtnant 1878, ritmester 1892. Adjutant hos kronprins Frederik (Frederik VIII) 1.11.1899–1.6.1904. Afsked 6.5.1906. Lærer ved Officersskolen 1904–05. Kasserer ved Grundejerbanken 1907, ved Privatbanken 1911–24. Ledsagede som adjutant ofte kronprinsen paa dennes rejser, bl.a. ved kong Umberto's begravelse 1900, ved dronning Victorias begravelse 1901 og ved Edward VII's kroning 1902. Kammerjunker 31.12.1883. Ridder af Dannebrog 17.1.1900. Dannebrogsmænd 3.6.1924. Desuden dekoreret med Frederik VIII's Mindetegn, officerskorset af den græske Frelserens Orden og den italienske Krone Orden, ridderkorset af 1. klasse af den norske Sct. Olavs Orden og den svenske Sværdorden, den preussiske røde Ørns Orden af 3. klasse, den engelske Victoria Orden af 5. klasse samt Medaille til Minde om Kong Edward VII's og Dronning Alexandras Kroning. Maleri af Rudolf Berger 1922, tilhører landsretssagfører Gregers Boeck. Ægteskabet barnløst.

96f. VALDEMAR BAHNSON, født København 2. 2. 1864, døbt (Helligaands) 8. 5.; død Melbourne, Australien, 7. 6. 1891, begr. sst. Student (Borgerdydsskolen paa Christianshavn) 1881, cand. med. 1888. Praksis i Auckland, New Zealand, 1888, i Melbourne, Australien, 1890.

~ Frederiksberg 17. 7. 1888 ANNA SOPHIE STEINHAEUER, født København 14. 9. 1858, døbt (Frue) 9. 1. 1859; død Helsingør 24. 11. 1949, begr. 27. 11. (F: Museumsinspektør, justitsraad Carl Ludvig Steinhauer og Mariane Mathilde Christensen). (~ 2° Dunedin, New Zealand, 5. 2. 1894 komponisten JAMES ALBERT MALLINSON, født Leeds, England, 13. 11. 1870, død København 5. 4. 1946, begr. Helsingør 11. 4. Se iøvrigt Who's who, 1945).

Koncertsangerinde.

Barn: Syvende slægtled, nr. 132.

IX.

General JESPER JESPERSEN BAHNSONS børn

af 1. ægteskab

med ANTONIE OLIVE BENTZIEN (se foran nr. 33):

97a. HENRIETTE CECILIE BAHNSON, født København 3. 4. 1858, døbt Asminderød 24. 5.; død Løgstør 30. 11. 1950, urnen nedsat Aalborg 24. 4. 1951.

Konventualinde i Gisselfeld adelige Jomfrukloster.

af 2. ægteskab med

ANNE CHRISTINE LUNDSTEEN:

98b. LORENZ FRIEDRICH BAHNSON, født Frederiksberg 10. 6. 1870, døbt København (Garnisons) 29. 8.; død Frederiksberg 21. 10., begr. (Solbjerg) 25. 10.

99c. POUL BAHNSON, født Frederiksberg Slot 12. 10. 1871, hjemme-

- døbt 17.11., fremstillet 5.5.1872; død Valløby 1.8.1902, begr. 7.8.
 Student (Metropolitanskolen) 1889. Premierløjtnant i fodfolket 1892.
- 100d. ALEXANDER BAHNSON, født Frederiksberg Slot 6.2.1873, døbt 6.4.; død Frederiksberg 6.11.1877, begr. (Solbjerg) 10.11.
- 101e. ANTONIE [TONI] OLIVE BAHNSON, født Frederiksberg Slot 27.8.1874, døbt 4.10.
 Uddannet ved N. Zahles privatlærerindekursus. Lærerinde ved N. Zahles Skole 1897–1939.
 Stiftsdame i Det adelige Stift Vallø.
- 102f. JESPER JESPERSEN BAHNSON, født Frederiksberg Slot 3.11.1875, døbt 19.3.1876.
 Student (Metropolitanskolen) 1892. Sekondløjtnant i ingeniørkorpset 1895, premierløjtnant 1895. Afsked som karakteriseret kaptajn 1908.
 Ansat i Store Nordiske Telegrafelskab 1900, i London 1901–04, i Østasien fra 1905. Meddriftsbestyrer der 1906–07, driftsbestyrer 1908, direktør for Østasien 1924–35.
 Medlem af Shanghai Municipal Council 1932–33.
 Ridder af Dannebrog 5.2.1912. Dannebrogsmænd 2.6.1924. Kommandør af 2. grad af Dannebrog 21.5.1930. Desuden dekoreret med den kinesiske Dobbelt Drageorden 3. klasse 1. grad, den kinesiske Gyldne Høst 3. klasse, den japanske Hellige Skats Orden 2. klasse, den japanske Opgaaende Sols Orden 3. klasse samt kommandørkorset af 3. grad af den kinesiske Skinnende Jade Orden.
 Kraks blaa Bog.
 ~ København (b.v.) 3.3.1921 ALICE CHARLOTTE BARTLETT, født Harrow, England, 12.3.1885. (F: Købmand James Bartlett og Charlotte Fox).
 Ægteskabet barnløst.
- 103g. CHRISTIAN BAHNSON, født Frederiksberg 28.9.1877, hjemme-

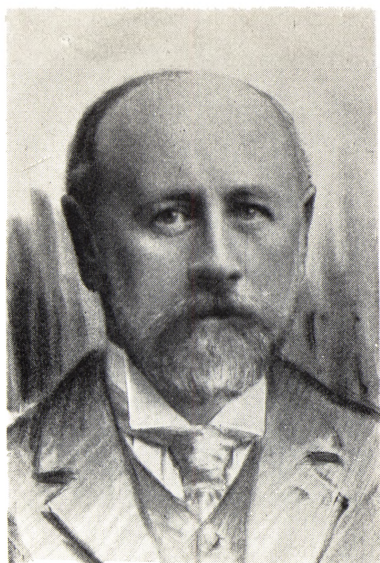

Hofskomager
WILLIAM BAHNSON
1856-1932

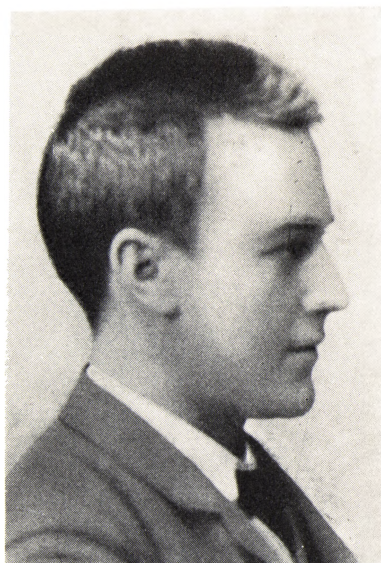

Læg
VALDEMAR BAHNSON
1864-91



Premierløjtnant
POUL BAHNSON
1871-1902

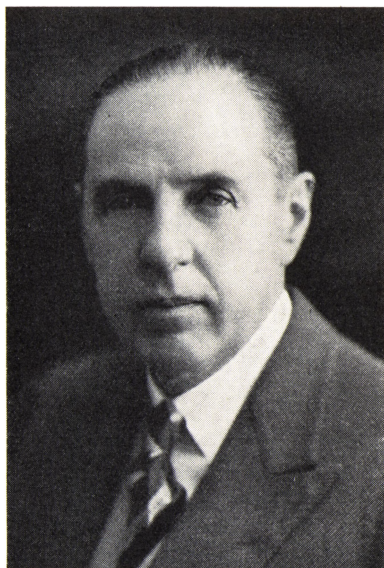

Direktør, kaptajn
JESPER JESPERSEN BAHNSON
1875-

døbt 13. 10., fremstillet København (Garnisons) 15. 5. 1878;
død Middelfart 6. 7. 1926, begr. 8. 7.

Student (Metropolitanskolen) 1895. Sekondløjtnant i rytteriet 1898, premierløjtnant 1899, ritmester 1911, oberstløjtnant 1920.

Ridder af Dannebrog 18. 4. 1919. Dannebrogsmænd 12. 9. 1920. Ridder af den østrigske Franz-Josephs Orden.

104 h. MARIE ELISABETH [MALIS] BAHNSON, født Frederiksberg 25. 10. 1879, døbt København (Garnisons) 29. 2. 1880; død Hellerup 19. 1. 1908, begr. København (Garnisons) 25. 1.

Student (N. Zahles Skole) 1898. cand. phil.

~ København (i hjemmet, vielsen indført i Garnisons kirkebog) 28. 11. 1905 ASGEIR GUDMUNDUR ASGEIRSSON, født Isafjord 8. 9. 1856, død Hellerup 14. 8. 1912, begr. København (Garnisons) 20. 8. (F: Islandsk købmand A. Asgeirsson og Sigrídur Maren Sandholt). (~ 1^o Isafjord 10. 8. 1880 LAURA ADOLPHINE HOLM, født 24. 11. 1854, død København 12. 2. 1904, begr. (Garnisons) 17. 2.).

Islandsk købmand. Etatsraad.

Ridder af Dannebrog 22. 11. 1901.

Ægteskabet barnløst.

SYVENDE SLÆGTLED

I.

Apoteker NIELS NIELSEN WANDBORG BAHNSONS børn med
MARIE AUGUSTA HINRICHSEN (se foran nr. 40):

105 a. DAGMAR HINRICHSEN BAHNSON, født Kolding 29. 1. 1891,
døbt 10. 6.

~ København (Frue) 20. 11. 1913 JØRGEN HANS ALMDAL, født København 27. 9. 1886, døbt (Frue) 26. 10. (F: Restauratør Martin Almdal og Anc Kirstine Nielsen).

Uddannet som pianist hos professor Victor Bendix. Har paa



Oberstløjtnant
CHRISTIAN BAHNSON
1877-1926



Tobakshandler
CARL VIBORG BAHNSON
1893-



Cand. pharm.
RIDDERMANN BAHNSON
1894-



Direktør
LOUIS BAHNSON
1891-

stipendier foretaget en del studierejser i Tyskland og Frankrig. Talrige koncerter i ind- og udland, bl. a. sammen med Emil Telmanyi, samt i dansk og udenlandsk radio.

Mangeaarig lærer ved Det kgl. danske Musikkonservatorium.

Barn: OTTO BAHNSON ALMDAL, født København 1.5.1916, døbt Frederiksberg (Markus) 24.5.

Direktør for A/S Bruhn & Lehrmann.

~ Roslev 25.5.1947 MARTHA KAAGAARD NIELSEN, født Roslev 24.10.1919, døbt 30.11. (F: Fabrikant Mads Kaagaard Nielsen og Dorthe Berthelsen).

106b. CARL VIBORG BAHNSON, født Kolding 1.6.1893, hjemmedøbt 7.7., fremstillet 10.12.

Tobakshandler i Esbjerg siden 1929.

~ København (Holmens) 2.5.1930 MARIE JENSIGNE THOMSEN, født Bjergby 23.5.1901, døbt 29.9. (F: Husmand Christian Thomsen og Nielsine Christensen).

2 børn: Ottende slægtled, nr. 133-34.

II.

Apoteker BAHNE RIDDERMANN BAHNSONS børn med
ANNA JACOBINE HAASTRUP (se foran nr. 41):

107a. LOUIS VALDEMAR BAHNSON, født Aalborg 18.8.1891, døbt (Vor Frue) 27.12.

Efter præliminæreksamen uddannet hos Moritz Melchior & Co., København, 1907-11, paa Købmandsskolen 1908-10. Assistent i Dresdner Bank, Hamburg, 1911-12, bogholder i Schriftgiesserei Genzsch & Heyse, Hamburg, 1912-13, korrespondent i „I. G. Farben“, Leverkusen, 1914-15. Dansk eksportagent i Wien 1916, grossererborgerskab i København 1917. Repræsentant for udenlandske Huse 1917-30, direktør for A/S Bruhn & Lehrmann 1930-50. Fra 1946 eget firma: Louis Bahnsen. Startede Dänische Handels-Treuhand G.m.b.H., Berlin, 1947.

Medlem af ledelsen for Statens Beredskabslager 1938, af bestyrelsen for Grossist-Sammenslutningen af 1930 1940, af Grosserer-Societetets repræsentantskab 1941-46, af Grosserer-Societetets komite 1946 og af ligningsraadet 1946. Under løsning af kommercielle opgaver i Tysklands sovjetiske Zone tillagt officersrang med gradsbetegnelse som major 1946-48.

Litterær virksomhed: Redaktør af „Vejen frem“ 1941-46. Udgiver af „Slægten Bahnson“ 1952.

Ridder af Dannebrog 27.2.1952.

Kraks blaa Bog.

~ 1° Ørsted (i hjemmet) 15.4.1916 HUBERTINE [TINNY] JOSEPHINE HÜLSER, født Köln 8.8.1890, død Frederiksberg 23.12.1935, begr. Taarbæk 28.12. (F: Fabrikant Paul Hülser og Laura Margaretha Schnitzler).

~ 2° Frederiksberg (b.v.) 2.8.1941 MARIE JOHANNE HOLM, født Rø 21.8.1906, døbt 23.9. (F: Gaardejer Hans Mathias Holm¹⁸ og Lise Marie West).

5 børn: Ottende slægtled, nr. 135-39.

108b. HARALD RIDDERMANN BAHNSON, født København 7.3.1894, døbt (Jacobs) 15.7.

Student (privat) 1911. Apotekerdiscipel i Hornslet og København 1912-15. Exam. pharm. 1915, cand. pharm. 1918. Afskediget med pension.

~ Aarhus (Vor Frue) 26.6.1918 JULIE MARIE MØRCH HANSEN, født Hevring, Ørsted sogn, 8.4.1895, døbt 28.7. (F: Gaardejer Julius Emil Hansen og Hulda Mørch).

2 børn: Ottende slægtled, nr. 140-41.

109c. RIGMOR BAHNSON, født Frederiksberg 27.5.1897, døbt København (Johannes) 8.8.

~ Frederiksberg (b.v.) 24.3.1948 GEORG GUSTAV KYHNÉ, født Rio de Janeiro 30.3.1892, hjemmedøbt 4.12, død Frederiksberg 11.3.1952, bisat (Frederiksberg Hospital) 17.3.,

urnen nedsat København (Vestre Kirkegaard). (F: Købmand, konsul Gustav Emil Rosenørn Kyhné og Anna Kerstin Rosendorff).

Operasanger ved Det kgl. Teater 1918–24.

Musikens Hvem-Hvad-Hvor, bd. 2. 1950.

Ægteskabet barnløst.

- 110d. GERTRUD BAHNSON, født Frederiksberg 17.3.1903, døbt København (Brorsons) 5.7.

~ Frederiksberg (b.v.) 8.5.1931 OLUF HOLGER GUNDE baron ROSENKRANTZ, født Liselund, Magleby sogn, 27.7.1901, døbt 2.9. (F: Godsejer, hofjægermester Fritz Iver Verner Christian baron Rosenkrantz og Anna Oluffa Krabbe). Student (Stenhus) 1919, cand. jur. 1927. Sagførerfuldmægtig i København 1927. Bestalling som sagfører 20.6.1932, som landsretssagfører 15.2.1940. Praksis i København til 1943. Derefter radiotelegrafist ved forskellige rederier og observatør ved Geodætisk Institut.

Sekretær i Foreningen Broen 1927–43. Leder af Forsøgs-scenen 1929–31.

Slægten Rosenkrantz: Danmarks Adels Aarbog, 1905 og 1910.

Slægten Krabbe: Danmarks Adels Aarbog, 1928.

Ægteskabet barnløst.

III.

Afdelingschef PETER WILHELM BAHNSONS børn med
AGNES JULIE HANSEN (se foran nr. 43):

- 111a. EINAR CHRISTIAN RIDDERMANN BAHNSON, født Frederiksberg 26.4.1901, døbt (Thomas) 21.7.

Cand. pharm. 1924. Fra 1941 ansat ved Sølvtorvets Apotek.

~ København (Stefans) 11.11.1927 ESTER ANNA DUZAINE JØRGENSEN, født København 22.11.1903, døbt (Stefans) 24.1.1904. (F: Murerformand Sofus August Vilhelm Jørgensen og Ellen Kirstine Jensen).

2 børn: Ottende slægtled, nr. 142–43.



Cand. pharm.
EINAR BAHNSON
1901-



Manufakturhandler
HENNING BAHNSON
1907-



Maskinarbejder
VALDEMAR BAHNSON
1875-1945



Regieringsdirektor
WILHELM BAHNSON
1896-

- 112b. ARNE BAHNSON, født Frederiksberg 10.2.1905, døbt (Thomas) 7.5.; død 19.9., begr. (Solbjerg) 23.9.
- 113c. HENNING BAHNSON, født Frederiksberg 3.4.1907, døbt Lyngby 23.6.
Efter handelsuddannelse indehaver af Magasin du Nord, Taastrup, fra 1932.
~ Egebæksvang 27.11.1932 ULLA HENRIKSEN, født Gilleleje 6.7.1911, døbt 17.8. (F: Købmand Hans Henrik Henriksen og Thora Emilie Sofie Ravnebjerg).
2 børn: Ottende slægtled, nr. 144-45.
- 114d. ELSE HANSIGNE BAHNSON, født Frederiksberg 21.6.1909, døbt (Solbjerg) 18.7.
~ Frederiksberg 19.4.1934 HARRY WERNER STYRMER, født København 20.8.1907, døbt (Sions) 15.9. (F: Herreekviiperingshandler Theodor Andreas Styrmer og Jenny Ida Olivia Jørgensen).
Inspektør hos Crome & Goldschmidt.
3 børn: a. GRETE STYRMER, født Frederiksberg 27.2.1937, døbt 6.5.
b. HANS JØRGEN STYRMER, født Frederiksberg 1.10.1938, døbt (Lindevangs) 8.1.1939.
c. LISBET STYRMER, født Taastrup 7.12.1941, døbt (Nykirke) 2.4.1942.

IV.

- Møller CARL RUDOLPH BAHNSONS børn med
MARIE WILHELMINE HINRICHSSEN (se foran nr. 45):
- 115a. FREDERIK AUGUST VALDEMAR BAHNSON, født Nørre Højrup 8.2.1875, døbt 25.4.; død Gentofte amtssygehus 21.10.1945, bisat Frederiksberg (Søndermarks Krematorium) 26.10., urnen nedsat sst.
Uddannet som maskinarbejder og arbejdede i mange aar som saadan i Tyskland og Schweiz. Vendte 1916 tilbage til Danmark.

~ 1° Odense (Sct. Knuds) 7.6.1900 AUGUSTA MARIE ANNA JENTSCH, født Luckenwalde, Tyskland, 1.1.1873, død Hamburg 2.7.1914, begr. (Ohlsdorf). (F: Vævermester August Ferdinand Jentsch¹² og Augusta Lehmann).

~ 2° København (Petri) 8.2.1920 IDA TONY BEHN, født Hamburg 30.5.1889; død Ballerup 15.4.1952, bisat Frederiksberg (Søndermarks Krematorium) 20.4., urnen nedsat sst. (F: Tømrer Hartvig Ernst Emil Friedrich Behn og Tony Catharina Elisabeth Doose).

5 børn: Ottende slægtled, nr. 146–50.

116b. JOHANNE FREDERIKKE AUGUSTA VINANDA BAHNSON, født Odense 24.8.1877, døbt (Sct. Knuds) 23.9.; død Perstorp, Sverige, 31.3.1949, begr. 7.4.

~ Odense (Sct. Knuds) 5.3.1898 PAUL GOTTHARD EMIL ASCHENBRENNER, født Glashütte bei Baruth, Mark Brandenburg, 24.7.1873, døbt 28.8.; død Perstorp 25.4.1933, begr. 30.4. (F: Glasmager Wilhelm Julius Aschenbrenner og Pauline Marie Adolfine Beichler).

Glasmager i Odense, senere i Perstorp.

8 børn: a. EMMY VINANDA CHARLOTTE ASCHENBRENNER, født Odense 29.5.1898, døbt (Sct. Knuds) 24.7.; død Norrhult, Sverige, 31.3.1902, begr. 6.4.

b. WILHELM ASCHENBRENNER, født i Tyskland ca. 1899, død et par måneder gammel.

c. VALDEMAR GOTTHARD FERDINAND ASCHENBRENNER, f. Odense 9.2.1901, døbt (Sct. Knuds) 5.4.

~ Lund (b.v.) 1.6.1935 HILDUR RAGNHILD PÅLSSON, født Perstorp 30.11.1903. (F: Landmand Nils Pålsson og Alma Pettersson).

Mekaniker i Lund.

d. AXEL ASCHENBRENNER, født Norrhult 21.2.1902. Bor i Stockholm.

~ ASTRID OHLSSON.

- c. EDITH VILHELMINA ADOLFINA ASCHENBRENNER, født Norrhult 27.4.1904, døbt 7.5.
 ~ Glashütte, Sachsen, 29.8.1936 BERNHARD RUDOLF GURICKE, født Glashütte, Sachsen, 21.4.1897. (F: Kunstsnedker Alfons Robert Guricke og Anna Agnes Brüne).
 Tegner og konstruktør i Älmhult, Sverige.
- f. ERNA WINANDA OTILIA ASCHENBRENNER, født Norrhult 28.3.1907, døbt 4.4.
 ~ Älmhult 9.8.1932 KARL ERIK MANFRED JOHANSSON, født Langasjö 25.10.1898.
 Glasmager i Älmhult.
- g. GURLI WILHELMINA WINANDA ASCHENBRENNER, født Norrhult 8.7.1908.
 ~ Stockholm (b.v.) 17.9.1931 ERIK GUSTAV HOLMKVIST, født Ängsjö 3.2.1907. (F: Vognmand Erik Sigfrid Emanuel Holmkvist og Hilma Lovisa Fredrikson).
 Vognmand i Stockholm.
- h. GUIDO OLOF ASCHENBRENNER, født Norrhult 29.7.1910.
 Maler i Perstorp.
 ~ Perstorp 19.9.1937 INGA ELISABET BENGTSSON, født Perstorp 22.8.1914. (F: Landmand Berndt Emil Bengtsson og Ida Karolina Elmlund).
- 117c. MARY HENRIKKA ERNESTE RUDOLPHINE BAHNSON, født Odense 13.6.1880, døbt (Sct. Knuds) 15.8.; død Älmhult, Sverige, 1.10.1937, begr. 10.10.
 ~ Norrhult 29.11.1902 ANTON AMANDUS AHLGREN, født Hovmantorp 18.10.1876; død Ljungby 8.6.1943, begr. Älmhult 14.6. (F: Digelmager Sven Ahlgren og Eva Matilda Olofsdotter).
 Konditor i Älmhult.

- 4 børn: a. ALF ANTON AHLGREN, født Norrhult 4.5.1903, døbt 7.6.
Drejer i Södertälje.
~ Älmhult (b.v.) 15.10.1931 ELSA STINA TORBORG THEANDER, født Kråkmåla 1.12.1900, døbt 27.12. (F: Glaspuster Karl Otto Theander og Anna Vilhelmina Lång).
- b. FERDINAND WILHELM EVALD AHLGREN, født Norrhult 10.7.1907.
Formand i A/B Gotthard Nilsson, Älmhult.
~ Stenbrohult 10.10.1936 HELGA NANNA MARIA JOHANSSON, født Stenbrohult 19.5.1911. (F: Billedhugger Carl-Ivar Johansson og Emy Augusta Cecilia Colliander).
- c. ARMAND WALDEMAR FRITIOF AHLGREN, født Norrhult, 16.6.1909.
Indehaver af transportfirma i Borås.
~ Stenbrohult 7.5.1938 MARGARETA INGEBORG GULLBERG, født Grimsås, Nittorp sogn, 3.8.1907. (F: Handlende Carl Gustav Gullberg og Gerda Pettersson).
- d. MARY DORIS VIVI AHLGREN, født Norrhult 14.8.1911, døbt 3.9.
~ Lund (b.v.) 23.6.1932 RAGNAR TURE HENRIKSSON, født Håglinge 6.6.1906. (F: Købmand Oskar Anton Henriksson og Annie Olander).
Lærer i Älmhult.

V.

Sognepræst OTTO CHRISTIAN BAHNSONS børn med
ELSBETH EMMA FRANZISKA OLSHAUSEN (se foran nr. 68):

- 118a. HANNA DOROTHEA BAHNSON, født Morsum, Sild, 17.1.1895, døbt 7.3.; død Hamburg 9.12.1936, begr. (Ohlsdorf) 14.12.

- 119b. WILHELM DIRK BAHNSON, født Morsum 1. 3. 1896, døbt 26. 3. Gerichtsassessor 1925. Regierungsdirektor bei der Baubehörde, Hamburg.
~ Hamburg (Markus) 10. 7. 1935 LYDIA MARIA EMILIE KOSACK, født Preussenhof 5. 2. 1901. (F: Godsejer Christoph Kosack og Martha Meta Emilie Josteit).
Ægteskabet barnløst.
- 120c. MARTHA BAHNSON, født Morsum 11. 4. 1898, døbt 6. 5.
Ansæt under Hamburg bys forvaltning.
- 121d. MARIA EMMA BAHNSON, født Morsum 16. 8. 1900, døbt 7. 9.
Lærerindeeksamen 1922. Lærerinde 1922–37, fører siden da hus for sin mor og søster.
- 122e. WALTER BAHNSON, født Hamburg 23. 3. 1902, døbt (Thomas) 4. 5.; død Adelby 30. 4. 1948, begr. 5. 5.
Lærer i Adelby.
~ Hamburg (Thomas) 3. 10. 1930 FRIEDA MÖLLER, født Hamburg 14. 4. 1902, døbt (Thomas) 25. 12. (F: Vejer Karl Möller og Wilhelmine Wilck).
Barn: Ottende slægtled, nr. 151.
- 123f. WERNER BAHNSON, født Hamburg 23. 3. 1902, døbt (Thomas) 4. 5.
Købmand i Frankfurt am Main.
~ MARIE MARGARETHE LENZ, født Frankfurt a.M. 27. 1. 1912, døbt (Nikolai) 24. 3. (F: Politiinspektør Wilhelm Karl Lenz og Marie Diehl).
Ægteskabet barnløst.

VI.

Købmand RUDOLPH JAKOB BAHNSONS børn med

ELSBETH WINTER (se foran nr. 73):

- 124a. BAHNE WILHELM RUDOLF BAHNSON, født Deutsch-Wilmersdorf 16. 6. 1911, hjemmedøbt 12. 9.
Købmand i Bremen.



Lærer
WALTER BAHNSON
1902-48



Købmand
BAHNE BAHNSON
1911-



Direktør
OTTO BAHNSON
1901-



Ingeniør
POUL BAHNSON
1884-

~ Berlin-Steglitz 21.12.1939 RUTH MARIANNE LUISE SCHWANKE, født Berlin 23.6.1914, døbt (Matthäus) 22.6. (F: Ingeniør Felix Friedrich Victor Schwanke og Martha Katharina Elisabeth Heymann).

2 børn: Ottende slægtled, nr. 152-53.

- 125b. ELSE ANNE-MARIE BAHNSON, født Hamburg 22.10.1913, hjemmedøbt 26.12. Sproglærerinde.

VII.

Stationsforstander CARL WIBORG BAHNSONS børn af 1. ægteskab med HILDA NIELSINE THOMSEN (se foran nr. 79):

- 126a. ANNA ELISABETH BAHNSON, født Randers 28.5.1894, døbt (Mortens) 15.7.

Student (Frederiksborg) 1912, cand. med. 1919. Grosserer i Stockholm 1949.

Lærerinde i sundhedslære ved statens skolköksseminarium i Stockholm og Maria husmoderskole. Medlem af kyrkofullmægtige ved Hedvig Eleonore 1942, kyrkoråd 1947. Medlem af fattigvårdsstyrelsen og af civilforsvarsnämnden.

Kong Christian X's frihedsmedaille 1946. Det svenske civilforsvarsförbunds fortjensttegn i guld.

~ 1° Humlebæk 10.11.1918 OVE JOHAN JØRGEN GORMSEN, født København 27.8.1894, døbt (Johannes) 23.9.; død Frederiksberg 6.11.1936, bisat (Søndermarks Krematorium) 10.11. (F: Toldkasserer Sofus Gormsen og Gerda Margrethe Jelstrup). (~ 2° BIRGIT SKARSTEDT). Ægteskabet opløst 1931. Arkitekt.

~ 2° Stockholm (Oscars) 13.12.1931 KARL JULIUS ULRICH EMIL SALCHOW, født København 7.8.1877, døbt (Johannes) 12.9.; død Stockholm 18.4.1949, begr. (norra kyrkogården) 26.4. (F: Grosserer Johan Vilhelm Salchow og Elisabeth Katharine Rye).

Grosserer i Stockholm.

3 børn i 1. ægteskab:

- a. GRETE GORMSEN, født København 5.6.1920, døbt Frederiksberg 12.9.
- b. KIRSTEN GORMSEN, født København 6.6.1923, døbt (Grøndals) 11.11.
Student (Stockholm, Högra allmänna läroverket för flickor, Norrmalm) 1942.
~ Stockholm (Hedvig Eleonore) 21.9.1946 NILS TORE HÅKANSSON, født Hälsingborg 5.10.1923 (F: Malermester Lars Håkansson og Emmy Amanda Göransson).
Ingeniør i Stockholm.
- c. ANNELISE GORMSEN, født København 21.12.1925, døbt (Rigshospitalet) 11.4.1926.
Afgangseksamen fra Atenæums skolköksseminarium 1948. Husholdningslærerinde.
~ Stockholm (Hedvig Eleonore) 21.3.1951 ÅKE LOSMAN, født Göteborg 14.6.1922. (F: Kamrer Robert Janson og Ingegerd Nicolina Matilda Losman). Navneforandring.
Afdelingschef i A/B Stamina, Stockholm.

127b. OTTO BAHNSON, født Aarhus 24.6.1901, døbt (Vor Frue) 21.7.

Direktør i det amerikanske oliefirma „Ultramar“, Buenos Aires.

~ Buenos Aires 27.6.1936 HELGA ELISABETH HELMFELT, født 3.4.1913, hjemmedøbt 6.9. (F: Jernbanekasserer Adolf Lindhardt Helfelt og Christa Weimann).

3 børn: Ottende slægtled, nr. 154-56.

VIII.

Museumsinspektør BAHNE KRISTIAN BAHNSONS barn med

MARGARETA PHILLIPPINE WALTER (se foran nr. 91):

128. INGE BAHNSON, født København 1. 2. 1888, døbt (Christiansborg Slotskirke) 17. 6.

~ Nordre Birk (b.v.) 15. 10. 1906 OLOF EINAR ROSENBORG, født Gävle 26. 10. 1882, døbt 15. 11. (F: Lærer Olof Rosenberg og Anna Margareta Englén).

Student (Gävle) 1900. Studerede i Uppsala 1900–03, derefter journalistisk virksomhed. Vicedirektør i Stockholmsystemet 1923–28, i Åhlén & Åkerlunds förlag 1928–29. Direktør for Carl Gehrman's musikförlag 1930, 1943 desuden for Abr. Hirschs förlag.

Litterær virksomhed: Guldhjälmen. 1918. – Den andre. 1920. – Ett kasperspel. (Opført 1922). – Blåst över Röbbäck. 1932. – Svenska konstnärer, bd. 1–3. 1910–26.

Bengt Åhlén: Svenskt författarlexikon 1900–1940. 1942. – Vem är det?

3 børn: a. RAGNA BAHNSON-ROSENBORG, født Stockholm 10. 9. 1907, døbt 26. 4. 1908.

Student (Almqvistska samskolan, Stockholm) 1925. Arkitektexamen fra Kungl. tekniska högskolan i Stockholm 1929.

~ Stockholm (b.v.) 3. 10. 1931 SUNE LINDSTRÖM, født Malmö 2. 11. 1906. (F: Generalmajor Gustaf Lindström og Astrid Dahlén). Ægteskabet opløst 1. 3. 1950.

Arkitekt.

b. ASTRI BAHNSON-ROSENBORG, født Stockholm 28. 6. 1909, døbt 26. 9.; død Romanäs 14. 11. 1930, begr. Lovö 18. 11.

Student (Almqvistska samskolan, Stockholm)

1927. Studerede kunst- og litteraturhistorie ved universitetet i Stockholm.

- c. BRITT BAHNSON-ROSENBERG, født Stockholm 6. 11. 1913, hjemmedøbt 1. 2. 1914.

Student (Whitlockska samskolan, Stockholm) 1932. Har studeret sprog ved universitetet i Stockholm.

~ Stockholm (b.v.) 21. 7. 1941 NIELS JØRGENSEN, født København 27. 1. 1915, døbt (Rigshospitalet) 10. 2. (F: Rodemester Emil Jørgensen og Anna Malmquist).

Chefredaktør, Nationaltidende.

Finske mindemedaille for krigen 1939-40 i bronze.

Kraks blaa Bog.

IX.

Hofskomager WILLIAM FERDINAND BAHNSONS børn med
VILHELMINE DORTHEA DAHL (se foran nr. 92):

- 129 a. POUL BAHNE BAHNSON, født København 21. 9. 1884, døbt (Johannes) 23. 11.

Praktisk uddannelse ved Titan A/S og Orlogsværftet. Ingeniøreksamen Hilburghausen 1906. Ansat ved Daimler Motorengeellschaft, Berlin, 1906-08, F. L. Smidth & Co. 1908-17, Dalen Cementfabrik A/S, Norge, 1917-20, F. L. Smidth & Co. 1920-37, Aalborg Portland Cementfabrik Rørdal, Aalborg, 1937-49.

~ 1^o Frederiksberg 12. 4. 1911 SOPHIE MAGDALENE [SCHAFFA] SCHAFFALITZKY VAUVERT, født Porsgrunn, Norge, 19. 8. 1886, døbt 3. 10. (F: Apoteker Magnus Louis Vauvert og Regina Klem). Ægteskabet opløst 13. 7. 1936.

~ 2° Frederiksberg (b.v.) 8.10.1936 ASTA SCHMIDT, født Esbjerg 8.1.1897, døbt 29.8. (F: Stadsingeniør Hans Hansen Schmidt og Augusta Magdalene Christensen).

Barn: Ottende slægtled, nr. 157.

- 130b. ELISE MARIE BAHNSON, født København 20.9.1886, hjemmedøbt 23.10, fremstillet (Johannes) 6.3.1887.

Uddannet som arkitekt med afgang fra Kunstakademiet 1916.

Arkitekt i København, indtil hun 1925 rejste til Kina, hvor hun 1927–52 har været ansat som missionær i Dansk Missions Selskab. Vendte derefter tilbage til Danmark.

- 131c. KAJA BAHNSON, født Frederiksberg 11.3.1893, døbt 3.5.

~ København (Holmens) 1.6.1918 CARSTEN WILLIAM ZEUTHEN EDMUND, født København 15.1.1897. (F: Professor, dr.med. Edmund Zeuthen Jensen Edmund og Anna Fredrikke Louise Thomsen). (~ 2° 3.6.1945 KAREN KIER, født 12.2.1906 (F: Grosserer F. C. Kier og Kathrine Svendsen)). Ægteskabet opløst 27.3.1945, hvorefter hun fører sit pigenavn.

Student (Birkerød) 1914, cand.med. 1923. Specialisterkendelse i oftalmologi 1928. Dr.med. 1935 (Kliniske Studier over endogene Conjunctivallidelser).

Praksis i København 1929, overlæge ved Frederiksberg Hospitals øjenafdeling 1941.

Kraks blaa Bog.

- 2 børn: a. HANS HENRIK WILLIAM EDMUND, født København 24.1.1921, døbt (Holmens) 3.5.

Student (Schneekloths Skole) 1939, cand.med. 1948. Anæsthesilæge i Randers.

~ Haslev 10.7.1948 ELSE MARIE JENSEN, født Haslev 16.8.1922, døbt 10.9. (F: Landbrugsskoleforstander Jens Christian Jensen og Anc Marie Olesen).

Sygeplejerske.

- b. JENS EDMUND, født København 5.6.1923, døbt (Holmens) 28. 10.
Student (Schneekloths Skole) 1940, cand.med. 1948, dr.med. 1951 (Fotoelektriske Maalinger af Hornhindelysreflekser).
Læge i København.
~ Frederiksberg (b.v.) 5.9.1942 KATE ROSENSTJERNE KRAG, født København 13.9.1923, døbt Frederiksberg (Solbjerg) 11. 11. (F: Fuldmægtig Anker Rosenstjerne Krag og Frieda Bøgh).

X.

Læge VALDEMAR BAHNSONS barn med
ANNA SOPIE STEINHAEUER (se foran nr. 96):

132. MARGARET BAHNSON, født Ponsonby, Auckland, New Zealand, 4. 11. 1888, døbt (All saints).
Koncertsangerinde.
Fører efter moderens 2. ægteskab navnet Mallinson.

OTTENDE SLÆGTLED

I.

Tobakshandler CARL VIBORG BAHNSONS børn med
MARIE JENSIGNE THOMSEN (se foran nr. 106):

- 133.a NIELS CHRISTIAN BAHNSON, født Esbjerg 16.2.1931, døbt (Zions) 6.4.
Student (Esbjerg) 1951.
134b. OLE BAHNSON, født Esbjerg 27.10.1933, døbt (Zions) 10.12.

II.

Direktør LOUIS VALDEMAR BAHNSONS børn (se foran nr. 107)

af 1. ægteskab med

HUBERTINE JOSEPHINE HÜLSER:

135 a. INGER MARGRETHE BAHNSON, født Frederiksberg 2. 10. 1918, døbt (Rosenkrans) 20. 10.

Gymnastiklærerindeeksamen fra Poul Petersens Institut.

Elev ved Betty Nansen Teatret. Studieophold i Norge og Frankrig. Debut i Povl Vendelboes Teaterselskab (Den gyldne Time), københavnerdebut paa Frederiksberg Teater (Ebbe Skammelsøn).

Litterær virksomhed: Noveller, artikler og digte i danske, norske og tyske tidsskrifter.

~ 1° Frederiksberg (b.v.) 2. 12. 1937 SØREN GREGERS FALKENTORP, født Frederiksberg 16. 3. 1917, døbt Ballerup 1. 5. (F: Arkitekt Johannes Oluf [Ole] Falkentorp og Hella Cecilie Mørch). Ægteskabet opløst 3. 9. 1942.

Afgang fra Bygmesterskolen i København 1937.

Arkitekt i København.

~ 2° Drammen (b.v.) 25. 3. 1949 LEIF RAGNAR TOKLUM, født Strömsö 2. 6. 1917, døbt 8. 7. (F: Kontorchef Erling Marius Madssen og Asta Elfrida Nielsen). Navneforandring 1940.

Student (Drammen) 1937, cand. mag. (Oslo) 1943.

Konsulent og oversætter ved H. Aschehoug & Co.s forlag, Oslo, fra 1943, desuden billedredaktør sst. fra 1947.

2 børn i 1. ægteskab:

a. JENS BAHNSON FALKENTORP, født København (Citadels sogn) 15. 3. 1938, navngivet 16. 3.

b. TINE BAHNSON FALKENTORP, født København (Bethlehems sogn) 4. 7. 1940, navngivet 5. 8.

i barn i 2. ægteskab:

- c. TORE DAN BAHNSON TOKLUM, født København
(Bethlehems sogn) 20.3.1950, navngivet 21.3.1951.
- 136b. CLAUD WERNER BAHNE BAHNSON, født København 15.9.
1922, døbt Frederiksberg (Rosenkrans) 19.11.
Student (Sct. Jørgens Gymnasium) 1940. Filosofikum. Stu-
derer psykologi ved Københavns Universitet. Uddannet til
koncertpianist hos Victor Schiøler og Edwin Fischer, til diri-
gent hos Erik Tuxen. Koncerttourneer i ind- og udland.
~ København (b.v.) 8.9.1945 ELISABETH CHARLOTTE [LISE-
LOTTE] HERMINE MARIA GLAESSNEROVA, født Dresden 31.10.
1922, døbt (Hofkirche) 19.11. (F: Advokat i Praha, dr.jur.
Friedrich Herbert Glaessner og Elisabeth Caroline Henriette
Sluka).
Ægteskabet barnløst.

af 2. ægteskab med
MARIE JOHANNE HOLM:

- 137c. SØNKE BAHNE BAHNSON, født Frederiksberg (Thomas sogn)
15.1.1942, navngivet 13.2.
- 138d. JESPER BAHNE BAHNSON, født København (Rigshospitalet)
6.3.1943, navngivet 13.12.
- 139e. JEANETTE ANNA BAHNSON, født København (Rigshospitalet)
6.3.1943, navngivet 13.12.

III.

Cand.pharm. HARALD RIDDERMANN BAHNSONS børn med
JULIE MARIE MØRCH HANSEN (se foran nr. 108):

- 140a. KNUD HENNER BAHNSON, født Frederikshavn 28.1.1919,
døbt 21.4.
Student (Sct. Jørgens Gymnasium) 1939. Har studeret botanik
ved Københavns Universitet.
Laborant ved Villadium Laboratoriet paa A/S Jens Villad-
sens Fabrikker.

~ Birkerød (b.v.) 4. 3. 1944 ELLEN LYDIA DAHL HENRIKSEN, født Frederiksberg 7. 9. 1922, døbt (Mariendals) 26. 11. (F: Toldbodformand Iver Dahl Henriksen og Dagmar Petersen).
Cand. mag. (zoologi, botanik) 1951.

Barn: Niende slægtled, nr. 158.

141 b. KIRSTEN MARIE BAHNSON, født Ørsted 19. 11. 1920, døbt 23. 1. 1921.

Smaaabørnspædagog.

~ Frederiksberg (b.v.) 23. 2. 1944 KARL FIN BERLEV, født København 7. 1. 1922. (Moder: Olga Charlotte Berlev).

Student (Øregaard) 1940, cand. mag. 1946.

Adjunkt i Nakskov.

3 børn: a. GERD BERLEV, født København 17. 4. 1946.

b. LONE BERLEV, født Nakskov 24. 11. 1947.

c. SØREN BERLEV, født Nakskov 4. 5. 1950.

IV.

Cand. pharm. EINAR CHRISTIAN RIDDERMANN BAHNSONS børn med
ESTER ANNA DUZAINÉ JØRGENSEN (se foran nr. 111):

142 a. LISE BAHNSON, født København 19. 11. 1930, døbt (Stefan)
1. 3. 1931.

Seminaricelev.

143 b. INGE BAHNSON, født København 25. 9. 1936, døbt Hellerup
3. 1. 1937.

V.

Manufakturhandler HENNING BAHNSONS børn med
ULLA HENRIKSEN (se foran nr. 113):

144 a. JETTE BAHNSON, født København 16. 12. 1938, døbt Taastrup
26. 2. 1939.

145 b. JESPER BAHNSON, født København 25. 10. 1944, døbt Taastrup (Nykirke) 7. 1. 1945.

VI.

Maskinarbejder FREDERIK AUGUST VALDEMAR BAHNSONS børn

(se foran nr. 115) af 1. ægteskab med

AUGUSTA MARIE ANNA JENTSCH:

- 146a. WALDEMAR ARTHUR BAHNSON, født Arbon, Kanton Thurgau, Schweiz, 14. 5. 1900, døbt 21. 5.
Adopteret iflg. kgl. bevilling af 1. 6. 1907¹⁹.
Maskinarbejder i København.
~ 1^o København (Timotheus) 23. 12. 1923 BIRTHE HELENE OLSEN, født København 20. 7. 1899, døbt (Jesus) 27. 8. (F: Bryggeriarbejder Anders Olsen og Frederikke Dorthea Ursaline Braun). Ægteskabet opløst 28. 10. 1938.
~ 2^o København (b.v.) 26. 11. 1938 EDITH MARTHA HEDVIG MIETKE, født Frederiksberg 8. 11. 1908, døbt (Mariendals) 20. 6. 1909. (F: Maler Jacob August Carl Mietke og Hedevig Marie Albertine Jørgensen).
Ægteskaberne barnløse.
- 147b. AXEL FERDINAND BAHNSON, født Arbon, Schweiz, 24. 4. 1901, døbt 7. 7.
Maskinarbejder i København.
~ København (Krist) 9. 12. 1928 NOOMI OLSEN, født Følleslev 15. 12. 1906, døbt 17. 1. 1907. (F: Mejeribestyrer Mads Olsen og Petrea Nielssigne Therkelsen).
2 børn: Niende slægtled, nr. 159–60.
- 148c. RENATA WILHELMINA BAHNSON, født Arbon, Schweiz, 19. 4. 1902, døbt 24. 8.
~ København (Krist) 11. 1. 1925 NIELS EINAR OLSEN, født Slangerup 19. 10. 1896, hjemmedøbt 26. 10., fremstillet 27. 12. (F: Tækkemand Anders Olsen og Ane Kirstine Nielsen).
Chauffør ved Tuborgs Bryggerier.
Ægteskabet barnløst.

- 149d. CARL RUDOLPH BAHNSON, født Hamburg 23. 1. 1910, hjemmedøbt 30. 10.
Arbejdsmand i København.
~ København (b.v.) 2. 4. 1938 NANCY VILMA MARGOT MARIE MADSEN, født København 11. 8. 1917, døbt (Apostel) 28. 7. 1918. (F: Maskinarbejder Holger Emanuel Madsen og Laura Sophie Ebbesen).
2 børn: Niende slægtled, nr. 161–62.
- 150e. WALDEMAR HELMUTH BAHNSON, født Sande ved Hamburg 23. 4. 1912.
Salgschauffør ved J. Steffensens Fabrikker 1935–45, derefter selvstændig viktualieforretning i København.
~ Sundby 11. 1. 1934 HELGA ELISABETH OLSEN, født Senge-løse 22. 3. 1908, døbt 17. 5. (F: Brugsforeningsuddeler Ole Peter Olsen og Ane Marie Hansen).
Uddannet damefrisørinde, selvstændig salon i København 1933–45.
2 børn: Niende slægtled, nr. 163–64.

VII.

Lærer WALTER BAHNSONS barn med
FRIEDA MÖLLER (se foran nr. 122):

151. INGEBOG BAHNSON, født Rederstall 16. 11. 1932, døbt Hamburg (Thomas) 1. 1. 1933.

VIII.

Købmand BAHNE WILHELM RUDOLF BAHNSONS børn med
RUTH MARIANNE LUISE SCHWANKE (se foran nr. 124):

- 152a. KARSTEN HELMUTH ARNOLD BAHNE BAHNSON, født Bremen 22. 5. 1941, hjemmedøbt 16. 2. 1942.
- 153b. DAGMAR RUTH DOROTHEA BAHNE BAHNSON, født Göttingen 11. 10. 1944, døbt Bad Harzburg 4. 2. 1945.

IX.

Direktør OTTO BAHNSONS børn med

HELGA ELISABETH HELMFELT (se foran nr. 127):

- 154a. ALICE BAHNSON, født Buenos Aires 4. 8. 1937, navngivet 11. 8.
- 155b. CARL VIBORG BAHNSON, født Buenos Aires 24. 4. 1942, navngivet 25. 6.
- 156c. ALFRED ROBERT BAHNSON, født Buenos Aires 10. 12. 1944, navngivet 19. 12.

X.

Ingeniør POUL BAHNE BAHNSONS barn (se foran nr. 129)

af 1. ægteskab med

SOPHIE MAGDALENE SCHAFFALITZKY VAUVERT:

- 157. GURI VAUVERT BAHNSON, født København 11. 7. 1913, døbt (Frihavns) 19. 8.
Student (M. Kruses Skole) 1933. Korrespondenteksamen i fransk.
Kontorassistent i K.T.A.S. 1934-45, paa Henry Larsens kemiske Fabrik fra 1947.
~ Frederiksberg (Lindevangs) 8. 5. 1933 GERHARD JENS JACOB NEERGAARD JACOBSEN, født Frederiksberg 29. 4. 1912.
(F: Kleinsmed Bertel Christian Andreas Neergaard Jacobsen og Hansigne Hansen). Ægteskabet opløst 28. 7. 1948.
Grosserer i København.
3 børn: a. PER NEERGAARD JACOBSEN, født Frederiksberg 17. 9. 1939, døbt København (Helligaands) 12. 11.
b. BENTE NEERGAARD JACOBSEN, født Frederiksberg 24. 3. 1941, hjemmedøbt 3. 11., fremstillet Vanløse 8. 3. 1942.
c. JENS NEERGAARD JACOBSEN, født Frederiksberg 6. 7. 1945, døbt København (Hyltebjerg) 1. 1. 1946.

NIENDE SLÆGTLED

I.

Laborant **KNUD HENNER BAHNSONS** barn med
ELLEN LYDIA DAHL HENRIKSEN (se foran nr. 140):

158. **ANNE BAHNSON**, født København (Rigshospitalet) 4. 1. 1947,
navngivet 19. 12.

II.

Maskinarbejder **AXEL FERDINAND BAHNSONS** børn med
NOOMI OLSEN (se foran nr. 147):

- 159a. **TOVE BAHNSON**, født København 26. 3. 1929, døbt (Allehel-
gens) 7. 7.
~ København (Matthæus) 1. 5. 1948 **BENT EGON WESTER-
BERG**, født 27. 9. 1929, døbt (Timotheus) 13. 7. 1930. (F:
Chauffør Carl Elof Westerberg og Betty Marie Pedersen).
Buntmager i København.
2 børn: a. **BIRGITTE WESTERBERG**, født København 9. 3.
1948, døbt (Krist) 8. 5.
b. **HENRIETTE WESTERBERG**, født København 11. 1.
1950, døbt (Jacobs) 26. 3.
- 160b. **TAGE BAHNSON**, født København 23. 2. 1933, døbt (Timo-
theus) 23. 7.

III.

Arbejdsmand **CARL RUDOLPH BAHNSONS** børn med
NANCY VILMA MARGOT MARIE MADSEN (se foran nr. 149):

- 161a. **ANNI BAHNSON**, født Frederiksberg 8. 1. 1940, døbt Køben-
havn (Timotheus) 2. 6.
- 162b. **LENE BAHNSON**, født Københavo 17. 9. 1951, døbt (Viger-
slev) 17. 2. 1952.

IV.

Viktualiehandler WALDEMAR HELMUTH BAHNSONS børn med
HELGA ELISABETH OLSEN (se foran nr. 150):

- 163a. IB BAHNE BAHNSON, født København 20.12.1942, døbt
(Sundby) 28.3.1943.
- 164b. BENT BAHNE BAHNSON, født København 23.9.1946, døbt
(Sundby) 15.12.

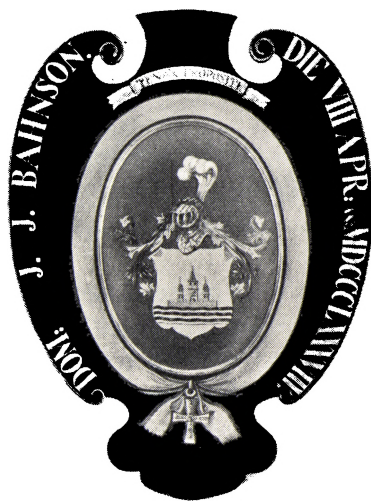

General J. J. BAHNSONS
storkorsriddervaabenskjold i
Frederiksborg Slotskirke.



NOTER

1. Daaben er ikke indført i Strø kirkebog. Oplysningen stammer fra daabsattest i Hærens arkiv.
2. Halvsøster til Georgine Bahnsons mand, se side 17.
3. Angav selv at være født 6. 5., mens begge eksemplarer af kirkebogen angiver 7. 4.
4. Halvbror til L. F. Bahnsons hustru, se side 14.
5. Halvsøster til general J. J. Bahnsons 1. hustru, se side 30. Blandt børnene i J. B. Jespersens 2. ægteskab var bl. a. sprogforskeren, professor Otto Jespersen.
6. Søster til G.W. Jespersens hustru, se side 18.
7. Søster til J. C. L. Jespersens hustru, se side 18.
8. Angav selv at være født 2. 6., mens kirkebogen angiver 1. 6.
9. Søster til Jenny Bahnsons mand, se side 46.
10. Halvsøster til J. B. Jespersens 2. hustru, se side 17.
11. Fader til Louis Bahnsons 2. hustru, se side 73.
12. A. F. Jentschs datter af 1. ægteskab var gift med Marie Wilhelmine Bahnsons søn af 1. ægteskab. Jentsch blev saaledes stedfader til sin svigersøn og Maria Wilhelmine Jentsch blev stedmoder til sin svigerdatter.
13. Foruden de 4 døtre havde Barths en plejedatter, Agnes Eleonora Barth. Hun var født paa Fødselsstiftelsen som datter af ukendte forældre, men det kan fastslaaes, at fru Barth i hvert fald ikke var moderen. Agnes Barth, der senere blev lærerinde i Skodsborg, var født 10. 10. 1865, døbt paa Fødselsstiftelsen 24. 10; død 13. 10. 1929, begr. (Garnisons) 18. 10.
14. Fundet død i Ordrup 6. 2. 1928, dødsdato ukendt.
15. Emil Jæger, døbt Emil Hjelm, er født uden for ægteskab som søn af Margarethe Dagmar Bahnson og tjenestekarl Jens Petersen Hjelm. Adopteret af mosteren, Elise Bahnson og dennes mand, F. A. N. L. Jæger.
16. Broder til N. B. C. Ewaldsens 1. hustru, se side 24.

17. Fundet død 19. 10. 1920, dødsdato ukendt.
18. Gift 2. gang med Else Marie Bahnson Selmer, se side 32.
19. Født uden for ægteskab som søn af F. A. V. Bahnson og Maria Buob. Adopteret af faderen og dennes 1. hustru.
20. Født i Garnisons sogn, hvor baade fødsel og daaben i Trinitatis Kirke er anført, mens der intet er indført i Trinitatis kirkebog.
21. Marskandiser C. F. Hendrichsen Bremsens 3 børn fik slægtsforbindelse med familien Bahnson, idet James blev gift med Laurette Bahnson (se side 34), Alvilda blev gift Haastrup, og deres datter Anna blev gift med Bahne Bahnson (se side 36) og Caroline blev gift med en søn af hofgørtler Hinrichsen (se side 35).

PERSONREGISTER

Hvor biograferede personer har flere fornavne, er kaldenavnet sat med kursiv.

Giftede kvinder er kun opført under deres pigenavn.

^o efter sidetallet betyder portræt.

- Aaboe, Johanne 43
Aaboe, Poul 43
Aagaard, Helene 18
Aagaard, Niels Poulsen Theodor 18
Åkesson, Maria 45
Aastrup, Dorteia Marie 27
Abel, konge 7
Ahlgren, *Alf* Anton 79
Ahlgren, *Anton* Amandus 78
Ahlgren, *Armand* Waldemar Fritiof 79
Ahlgren, *Mary Doris* Vivi 79
Ahlgren, *Ferdinand* Wilhelm Evald 79
Ahlgren, Sven 78
Ahlmann, Hans 49
Ahlmann, Hans 49
Almdal, Jørgen *Hans* 70
Almdal, Martin 70
Almdal, Otto Bahnsen 72
Andersen, Ane Johanne 38
Andersen, Carl Wilhelm 38
Andersen, Hanna 9
Andersen, Henrik Vilhelm 60
Andersen, Knud 60
Andersen, Peter Anton 38
Arntzen, Olga Frederikke Constance
46
- Aschenbrenner, Axel 77
Aschenbrenner, *Edith* Vilhelmina
Adolfina 78
Aschenbrenner, Emmy Vinanda
Charlotte 77
Aschenbrenner, *Erna* Winanda Oti-
lia 78
Aschenbrenner, Paul *Gotthard* Emil 77
Aschenbrenner, *Guido* Olof 78
Aschenbrenner, *Gurli* Vilhelmina
Winanda 78
Aschenbrenner, *Valdemar* Gothard
Ferdinand 77
Aschenbrenner, Wilhelm 77
Aschenbrenner, Wilhelm Julius 77
Asgeirsson, A. 70
Asgeirsson, *Asgeir* Gudmundur 70
- Bache, Otto 30
Backhausen, Christine Pauline Ama-
lie 16
Bahnsen, Christen 8
Bahnsen, Ebe 9
Bahnsen, Engel Christine 9
Bahnsen, Hans 9
Bahnsen, Karsten 9

- Bahnsen, Sønke 9
- Bahnsen, Søsche 9
- Bahnsen, Alexander 68
- Bahnsen, *Alfred* Johannes Heinrich Adolph 28
- Bahnsen, Alice 93
- Bahnsen, Anders Sigfrid 7, 8
- Bahnsen, *Anna* Elisabeth 82
- Bahnsen, *Anna* Vilhelmine 57
- Bahnsen, Anne 94
- Bahnsen, Anne Maria Nielsine 33
- Bahnsen, Anne Marie Nielsine 33
- Bahnsen, Anni 94
- Bahnsen, Arne 76
- Bahnsen, Waldemar *Arthur* 91
- Bahnsen, Marie *Augusta* 27
- Bahnsen, *Augusta* Marie 57
- Bahnsen, *Axel* Ferdinand 91, 94
- Bahnsen, *Bahne* Christian (1792–1868) 11°, 14, 21
- Bahnsen, *Bahne* Christian (1854–55) 60
- Bahnsen, *Bahne* Christian (1856–67) 60
- Bahnsen, *Bahne* Riddermann 36, 37°, 72
- Bahnsen, *Bahne* Wilhelm Rudolf 6, 80, 81°, 92
- Bahnsen, *Bent* Bahne 95
- Bahnsen, *Bertha* Theodore 49
- Bahnsen, Botilla 10
- Bahnsen, *Carl* Rudolph (1841–1918) 38, 76
- Bahnsen, *Carl* Rudolph (1910–) 92, 94
- Bahnsen, Carl Sofus Tønne 48
- Bahnsen, *Carl* Tolstrup 55°, 56
- Bahnsen, Carl Viborg (1784–1836) 10, 11°, 15
- Bahnsen, *Carl* Viborg (1853–73) 33
- Bahnsen, Carl Viborg (1860–66) 54
- Bahnsen, Carl Viborg (1893–) 71°, 72, 87
- Bahnsen, Carl Viborg (1942–) 93
- Bahnsen, Carl Wiborg (1868–) 5, 6, 54, 55°, 82
- Bahnsen, *Caroline* Albertine Botilla 28
- Bahnsen, *Caroline* Jensine Georgine Marie 30
- Bahnsen, Caroline Jensine Marie 38
- Bahnsen, Christian (1750–1810) 7, 9, 11°
- Bahnsen, Christian (1877–1926) 68, 70, 71°
- Bahnsen, *Christian* Carl Andreas 28, 37°
- Bahnsen, *Christian* Frederik Adolf 21, 23°, 56
- Bahnsen, *Clara* Christina Cathrina 27
- Bahnsen, *Claus* Werner Bahne 89
- Bahnsen, Margarethe *Dagmar* 42, 97
- Bahnsen, *Dagmar* Hinrichsen 70
- Bahnsen, Rosalie *Dagmar* (1863–66) 54
- Bahnsen, *Dagmar* Rosalie (1868–1931) 56
- Bahnsen, *Dagmar* Ruth Dorothea Bahne 92
- Bahnsen, *Eduard* Peter Nicolaus 28
- Bahnsen, *Einar* Christian Riddermann 74, 75°, 90
- Bahnsen, *Elisabeth* Augusta Christine 21
- Bahnsen, *Elise* Maria Georgine Theodora Heloise 41, 97
- Bahnsen, Mariane Frederikke *Elise* 39
- Bahnsen, *Elise* Marie 86
- Bahnsen, *Else* Hansigne 76

- Bahnson, *Else* Anne-Marie 82
- Bahnson, Emil 25, 60
- Bahnson, *Engel* Hedewig 13
- Bahnson, *Erasmus* Carsten 11°, 14, 27
- Bahnson, *Friedrich* Eduard 53
- Bahnson, Friedrich [*Fritz*] Wilhelm 51°, 53
- Bahnson, Georg Henrik Carl 41
- Bahnson, Georg Julius 48
- Bahnson, *Georgine* Mimi Christine 17, 97
- Bahnson, Gertrud 74
- Bahnson, Guri Vauvert 93
- Bahnson, *Hanna* Dorothea 79
- Bahnson, Hansine Marie Heloise 44
- Bahnson, Knud *Henner* 89, 94
- Bahnson, Henning 75°, 76, 90
- Bahnson, *Henriette* Cecilie 67
- Bahnson, *Henriette* Louise Augusta 21
- Bahnson, *Ib* Bahne 95
- Bahnson, Inge (1888-) 61, 84
- Bahnson, Inge (1936-) 90
- Bahnson, Ingeborg 92
- Bahnson, *Inger* Margrethe 88
- Bahnson, *Jeanette* Anna 89
- Bahnson, *Jenny* Heloise 46, 97
- Bahnson, Jensine Maria Georgine 39
- Bahnson, Jesper 90
- Bahnson, *Jesper* Bahne 89
- Bahnson, Jesper Jespersen (1827-1909) 29, 37°, 67, 95, 97
- Bahnson, Jesper Jespersen (1875-) 68, 69°
- Bahnson, Jette 90
- Bahnson, Johanne Chrestine Anine 41
- Bahnson, *Johanne* Marie 54
- Bahnson, *Julie* Louise Mathilde 26
- Bahnson, Kaja 86
- Bahnson, *Karl* Erasmus 51°, 52
- Bahnson, *Karl* Frederik August 8, 15, 38
- Bahnson, *Karsten* Helmuth Arnold Bahne 92
- Bahnson, *Kirsten* Marie 90
- Bahnson, *Klara* Sophia 52
- Bahnson, Bahne *Kristian* 55°, 61, 84
- Bahnson, Laurette 33, 34
- Bahnson, Lene 94
- Bahnson, Lise 90
- Bahnson, *Lorenz* Friedrich (1797-1883) 14, 19°, 29, 97
- Bahnson, *Lorenz* Friedrich (1870) 67
- Bahnson, *Louis* Valdemar 5, 9, 36, 71°, 72, 88, 97
- Bahnson, Johanne *Louise* Vilhelmine 41
- Bahnson, Louise 48
- Bahnson, *Ludwig* Theodor Utrecht 16, 19°, 41
- Bahnson, Ludvig Vilhelm Otto 39
- Bahnson, Marie Elisabeth [*Malis*] 70
- Bahnson, Margaret 87
- Bahnson, Hansine *Margaretha* Dorothea 66
- Bahnson, *Margrethe* Christiane 57
- Bahnson, *Maria* Emma 80
- Bahnson, *Maria* Sophia 10
- Bahnson, *Marie* Christine 29
- Bahnson, *Marie* Guldberg 57
- Bahnson, *Marie* Hansine Frederikke (1867-93) 36
- Bahnson, *Marie* Hansine Friederike (1822-1912) 6, 16, 19°
- Bahnson, Dorothea *Marie* Christine 62
- Bahnson, Martha 80
- Bahnson, *Mary* Henrikka Erneste Rudolphine 78

- Bahnson, *Mary Sophie Louise Caroline* 44
- Bahnson, *Niels Nielsen Wandborg* 35, 37°, 70
- Bahnson, *Niels Christian* 87
- Bahnson, *Ole* 8
- Bahnson, *Ole* (1933-) 87
- Bahnson, *Ottilie Rudolphine Vilhelmine* 31
- Bahnson, *Otto* 81°, 83, 93
- Bahnson, *Otto Christian* 51°, 52, 79
- Bahnson, *Otto Ferdinand Bernhard* 20, 23°, 54
- Bahnson, *Pauline Jensine* 41
- Bahnson, *Poul* 67, 69°
- Bahnson, *Poul Bahne* 62, 81°, 85, 93
- Bahnson, *Regine Vilhelmine Philippine* (1859-60) 60
- Bahnson, *Regine Wilhelmine Philippine* (1859-1936) 64, 65
- Bahnson, *Renata Wilhelmina* 91
- Bahnson, *Harald Riddermann* 71°, 73, 89
- Bahnson, *Jens Riddermann* 39
- Bahnson, *Julius Christian Riddermann* 15, 19°, 30
- Bahnson, *Rigmor* 73
- Bahnson, *Alfred Robert* 93
- Bahnson, *Rudolph Ferdinand Bernhard* 41
- Bahnson, *Rudolph Gerhard Sophus* 20
- Bahnson, *Rudolph Jakob* 54, 55°, 80
- Bahnson, *Sofie Kirstine* 48
- Bahnson, *Anna Regine Clausine [Sine]* 60
- Bahnson, *Sønke Bahne* 89
- Bahnson, *Tage* 94
- Bahnson, *Theodor Erasmus* 21
- Bahnson, *Thora Heloise Elise Schackeline* 46
- Bahnson, *Thøger Haugaard* (1865-66) 54
- Bahnson, *Thøger Haugaard* (1871) 56
- Bahnson, *Antonic [Toni] Oline* 30, 68
- Bahnson, *Tove* 94
- Bahnson, *Valdemar* 67, 69°, 87
- Bahnson, *Frederik August Valdemar* 75°, 76, 91, 98
- Bahnson, *Johanne Frederikke Augusta Vinanda* 77
- Bahnson, *Waldemar* 23°, 27, 61
- Bahnson, *Waldemar Helmuth* 92, 95
- Bahnson, *Walter* 80, 81°, 92
- Bahnson, *Werner* 80
- Bahnson, *Wilhelm Dirk* 75°, 80
- Bahnson, *Wilhelm Erhard* 54
- Bahnson, *Wilhelm Ferdinand* 53
- Bahnson, *Franz Wilhelm Viborg* 5, 20, 23°, 49
- Bahnson, *Peter Wilhelm* 38, 51°, 74
- Bahnson, *William Ferdinand* 61, 69°, 85
- Bahnson-Rosenborg, *Astri* 84
- Bahnson-Rosenborg, *Britt* 85
- Bahnson-Rosenborg, *Ragna* 84
- Ballin, *Therese* 24
- Bang, *Mette Maria* 15
- Banzon, *Slægten* 8
- Banzonius, *Rasmus* 8
- Bargum, *Sophia Dorothea* 52
- Barth, *Agnes Eleonora* 97
- Barth, *Alfred Emil* 39
- Barth, *Betty Hermantine Jensine* 40
- Barth, *Carla Vilhelmine* 40
- Barth, *Caroline Sophia Amalie* 40

- Barth, *Emilie* Johanne Marie Elise 39
 Barth, Wilhelm Herman 39
 Bartlett, *Alice* Charlotte 68
 Bartlett, James 68
 Behn, Hartvig Ernst Friedrich 77
 Behn, *Ida* Tony 77
 Beichler, Pauline Marie Adolfine 77
 Bengtsson, Berndt Emil 78
 Bengtsson, Inga Elisabet 78
 Bentzien, *Antonie* Oline 30, 67
 Bentzien, Sophie Caroline 17
 Bentzien, Vilhelm Bartholomæus 17,
 30
 Berger, Rudolf 62, 66
 Berlev, Karl *Fin* 90
 Berlev, Gerd 90
 Berlev, Lone 90
 Berlev, Olga Charlotte 90
 Berlev, Søren 90
 Berthelsen, Dorthe 72
 Bille Brahe, Erik Carl 64
 Bille Brahe, Hedevig 65
 Bille Brahe, Karen Ragnhild 65
 Bille Brahe, Ludvig 64
 Bille Brahe, Svend Erik 65
 Bird, Edward Francis 25
 Bird, *Regnar* Edward 25
 Bloch, Cesarea Frederikke *Erneste*
 Rudolphine 16, 48
 Bloch, Tønne Niclas 16
 Boeck, Ernst 66
 Boeck, Gregers 66
 Boeck, Peter Christian Bianco 66
 Boehm, Anna Sabina Magdalena 13
 Bonkens, Søsche 9
 Bonnichsen, Hans 7, 8
 Braack, Margarethe Maria 42
 Brass, Max 50
 Bratli, *Carl* Georg Valdemar 64
 Braun, Charlotte Margrethe 48
 Braun, Frederikke Dorthea Ursaline
 91
 Bremsen, Alvilda Elsemine Karen-
 sine Hendrichsen 36, 98
 Bremsen, Carl Frederik Hendrichsen
 34, 98
 Bremsen, John *James* August Hen-
 drichsen 34, 98
 Bremsen, *Oscar* Carl Frederik Rid-
 dermann Bahnson Henriksen 34
 Bro, Gudrun 48
 Bro, Niels Andersen 48
 Brown, Thomas 40
 Bruun, Anne Nielsen 24
 Bruun, Elisabeth Augusta Christine
 14
 Bruun, Niels Peter Jensen 24
 Brüne, Anna Agnes 78
 Buchholz, Euphrosine 50
 Buchholz, Hugo 50
 Buchholz, Wilhelm 50
 Buchwald, Frederikke Elise v. 34
 Buob, Maria 98
 Busch, Frederikke Marie Wilhelmine
 47
 Busse, Otto 61
 Bøgh, Frieda 87
 Cadovius, *Bente* Dorothea 57
 Cadovius, Ludvig Rudolf 57
 Caramés, Louis 32
 Caramés, Manuel Fernandez 32
 Carstensdatter, Botilla 9
 Castonier, Frederik Julius Christian
 14
 Castonier, Philippine Regine Vilhel-
 mine 14, 21

- Cederfeld de Simonsen, Charlotte
Christiane Sophie 59
- Christensdatter, Mariane 15
- Christensen, Ane Kirstine 64
- Christensen, Augusta Magdalene 86
- Christensen, Christen 8
- Christensen, Henriette 36
- Christensen, Henrik 27
- Christensen, Mariane Mathilde 67
- Christensen, Nielsine 72
- Christiansen, Kirstine 35
- Christiansen, Niels 31
- Colliander, Emy Augusta Cecilia 79
- Creutzburg, Alice 49
- Creutzburg, Karl Eduard 49
- Dahl, *Anna Cathrine Henriette Nathansen* 25
- Dahl, Anna Sofie Hedevig 31
- Dahl, Hans Christian 62
- Dahl, Jensine 25
- Dahl, Jørgen Nielsen 64
- Dahl, Marie 64
- Dahl, *Vilhelmine* Dorthea 62, 85
- Dahlén, Astrid 84
- Devel, Friederike Wilhelmine Wulfine 13
- Diedrichsen, Cæcilia 10
- Diehl, Marie 80
- Dirichs, Mariane Henriette 17
- Doose, Tony Catharina Elisabeth 77
- Drenckhahn, Heinrich 52
- Drenckhahn, *Minna Johanne Henriette* 52
- Dürr, Anc Margrethe 31
- Ebbesen, Eva Cathrine 10
- Ebbesen, Laura Sophie 92
- Edmund, *Carsten William Zeuthen* 86
- Edmund, Edmund Zeuthen Jensen 86
- Edmund, *Hans Henrik William* 86
- Edmund, Jens 87
- Elholm, Hansigne 38
- Elmlund, Ida Karolina 78
- Emig, Mette Marie 56
- Englén, Anna Margareta 84
- Eriksen, Erik 36
- Eriksen, Jens 36
- Ewaldsen, Christen 21, 61
- Ewaldsen, Niels Bahne *Christian* 24, 97
- Ewaldsen, Harald 22
- Ewaldsen, *Harald August* 24
- Ewaldsen, Henriette *Louise Augusta* 22
- Ewaldsen, Niels Børre 21
- Ewaldsen, *Regine Elisabeth Christine* 25
- Fabricius, *Emma Elise Kirstine* 26
- Fabricius, Jørgen Otto 26
- Falkentorp, Jens Bahnson 88
- Falkentorp, Johannes Oluf [Ole] 88
- Falkentorp, *Søren Gregers* 88
- Falkentorp, Tine Bahnson 88
- Federhof-Møller, Jens Chresten Frederik 17
- Fernandez, Manuela 32
- Firjahn, Amalie 13
- Fischer, Bahne *Christian* 26
- Fischer, *Christian Arnold Peter* 26
- Fischer, *Hans Christian* 26
- Fischer, *Jean Arnold* 26
- Fischer, *Marie Kirstine* 26
- Floor, Marie Caroline 57
- Fox, Charlotte 68
- Fredrikson, Hilma Lovisa 78

- Freund, Bodil Kathrine 32
 Friis, Sophia Maria 10
- Geday, Marie Cathrine 34
 Gerlach, Johanna [*Jenny*] Eleonora
 v. 13
 Gerlach, Malte Christoffer v. 13
 Gjørup, Axel 59
 Gjørup, Estrid 58
 Gjørup, Kirsten 59
 Gjørup, Knud 58
 Gjørup, Margrethe 58
 Gjørup, Niels Christian 58
 Gjørup, *Paula* Augusta 59
 Gjørup, Poul Holst 58
 Gjørup, Svend 59
 Glaessner, Friedrich Herbert 89
 Glaessnerova, Elisabeth Charlotte
 [*Liselotte*] Hermine Maria 89
 Gochel, Juliane Auguste 49
 Goos, *Carl* Viborg Bahnson 5, 43
 Goos, *Caroline* Marie Augusta 43
 Goos, Ernst 42
 Goos, Johan Ludvig 42
 Goos, Johann Heinrich 42
 Goos, Johann Hinrich 42
 Goos, Johann Theodor 42
 Goos, *Margrethe* Frederikke 43
 Goos, *Sophie* Margrethe 42
 Goos, *Thora* Elise Mary Jenny 43
 Gormsen, Annelise 83
 Gormsen, Grete 83
 Gormsen, Kirsten 83
 Gormsen, *Ove* Johan Jørgen 82
 Gormsen, Sofus 82
 Gregersen, Anna 59
 Groth, Christian Friedrich 12
 Groth, Emil 12
 Groth, *Ernestine* Luise 12
- Groth, *Gustav* Heinrich 13
 Groth, *Hans* Wilhelm Benedictus 10
 Groth, Hermann Waldemar 12
 Groth, Johann 10
 Groth, Johann Conrad Wilhelm 12
 Groth, *Laura* Charlotte Friederike 13
 Groth, *Maria* Magdalena Jensine 12
 Groth, Theodor 12
 Guldberg, Christiane Kirstine 21, 56
 Guldberg, Peter 21
 Gullberg, Carl Gustav 79
 Gullberg, *Margareta* Ingeborg 79
 Gundelach, Conrad Vilhelm 47
 Gundelach, *Frederik* Christoffer 47
 Gundelach, *Inger* Chatrine 47
 Gundelach, Louis Bahnson (1893–
 94) 47
 Gundelach, *Louis* Bahnson (1897–)
 47–48
 Gundelach, Christian *Reumert* 47
 Gundelach, *Svend* Herluf (1897–) 48
 Gundelach, Svend Herluf (1895–96)
 47
 Guricke, Alfons Robert 78
 Guricke, Bernhard *Rudolf* 78
 Gäde, Joachim Ernst 12
 Gäde, Jochim Ernst 12
 Göders, Catharina 12
 Göransson, Emmy Amanda 83
- Håkansson, Lars 83
 Håkansson, Nils *Tore* 83
 Haas, Victoria Angelique 62
 Haastrup, *Anna* Jacobine 36, 72, 98
 Haastrup, Anne Clausine 25
 Haastrup, Mathias Peter Harald 36
 Hamberg, Christence 24
 Hancke, Frants Dusinius 24
 Hancke, Marianne 24

- Hansen, *Agnes* Julie 38, 74
Hansen, Andreas 8
Hansen, Ane Marie 92
Hansen, Anna Oline Louise 35
Hansen, Axel 22
Hansen, Bahne 7, 8
Hansen, Carl Christian 38
Hansen, Carsten 9
Hansen, Christiane Marie Elisabeth
30
Hansen, *Enrico* Feodor Hugo Ernst 47
Hansen, Hans 16
Hansen, Hans Ernst 47
Hansen, Hans Frederik 34
Hansen, Hans Nic. 61
Hansen, Hansigne 93
Hansen, Johannes Emanuel 34
Hansen, Julius Emil 73
Hansen, Julie *Marie* Mørch 73, 89
Hansen, Mathilde 33
Hansen, Magdalena *Sophia* Erneste
16, 41
Hansen, Thomas 16
Haslund, Adam Vilhelm Balthasar
63–64
Haslund, Otto 63
Haugaard, Hedevig Ida Cathrine 20
Heicksen, Jürgen 10
Hein, Elisabeth Hedevig Petrine 64
Helgesen, Katarina 64
Helmfelt, Adolf Lindhardt 83
Helmfelt, *Helga* Elisabeth 83, 93
Hendrichsen Bremsen, John *James*
August 34
Henner Friser 7
Henriksen, Anna Marie Caroline Ot-
tilie Alvilda Bahnson 35
Henriksen, *Ellen* Lydia Dahl 90, 94
Henriksen, *Else* Kathrine 34
Henriksen, Hans Henrik 76
Henriksen, Iver Dahl 90
Henriksen, Kathinka Bahnson 34
Henriksen, Maren Kirstine 43
Henriksen, Marie Kathrine 34
Henriksen, Nicoline Cecilie Marie 27
Henriksen, Ulla 76, 90
Henriksson, Oskar Anton 79
Henriksson, Ragnar Ture 79
Herskind, Anders Peter 42
Herskind, Poul Andersen 42
Hersted, Sara Juliane 43
Heymann, Martha Katharina Elisa-
beth 82
Hinrichsen, Hans Ferdinand 35, 98
Hinrichsen, Joachim Friedrich 39
Hinrichsen, *Marie* Augusta 35, 70
Hinrichsen, Marie Wilhelmine 38,
76, 97
Hjelm, Emil 97
Hjelm, Jens Petersen 97
Hoehne, Johann August 50
Hoehne, Anna Elise [*Lita*] 50
Hoffmann, Emilie Frederikke Lovise
60
Holm, Ane Margrethe v. Krüger 34
Holm, Hans Emil August 35
Holm, *Hans* Mathias 33, 73
Holm, Laura Adolphine 70
Holm, Lauritz Andreasen 33
Holm, *Marie* Johanne 73, 89
Holm, Petra 44
Holmkvist, Erik Gustav 78
Holmkvist, Erik Sigfrid Emanuel 78
Holst, Christiane Wilhelmine 58
Hülser, Paul 73
Hülser, Hubertine [*Tinny*] Josephine
73, 88
Hülser, Willy 36

- Ibsen, Louise Augusta 25
 Iversen, *Helga* Margrethe 48
 Iversen, Jens Nielsen 48
 Iversen, Peter Axel Thorvald 65
 Iversen, Tage 65
 Iwersen, Christian 9
- Jacobsen, Anna Katharina 50
 Jacobsen, Bente Neergaard 93
 Jacobsen, Bertel Christian Andreas
 Neergaard 93
 Jacobsen, *Gerhard* Jens Jacob Neer-
 gaard 93
 Jacobsen, Jens Neergaard 93
 Jacobsen, Jørgine Hansine Christi-
 ane 34
 Jacobsen, Per Neergaard 93
 Jakobsen, Johanne Dorthea 45
 Janson, Robert 83
 Jelstrup, Gerda Margrethe 82
 Jensdatter, Johanne 15, 38
 Jensdatter, Ane 39
 Jensen, Ane Cathrine 21
 Jensen, Annie 46
 Jensen, Henrik Ludvig *Bahne* 46
 Jensen, Valdemar *Børge* 46
 Jensen, Caroline Munck 47
 Jensen, Christen 8
 Jensen, Ellen Kirstine 74
 Jensen, Elna Georgine 64
 Jensen, Else Marie 86
 Jensen, Emma Nathalic 64
 Jensen, Hans 40
 Jensen, Henrik Kirstein 24, 46
 Jensen, Jens 40
 Jensen, Jens Christian 86
 Jensen, Kaj Løchte 46
 Jensen, *Marie* Jacobine 24
 Jensen, Mette Cathrine 40
- Jensen, Tycho *Valdemar* 46
 Jentsch, August Ferdinand 39, 77, 97
 Jentsch, *Augusta* Marie Anna 77, 91
 Jerndorff, August 21, 22
 Jespersen, *Carl* Viborg 18
 Jespersen, *Georg* With 18, 97
 Jespersen, *Henriette* Cecilia 14, 29
 Jespersen, Jens Bloch 17, 97
 Jespersen, Jesper 15, 17
 Jespersen, *Jesper* Carl Lorentz 17, 97
 Jespersen, Margrethe Dorothea 18
 Jespersen, Otto 97
 Johannsen, Johannes 9
 Johansson, Carl-Ivar 79
 Johansson, Helga Nanna Maria 79
 Johansson, Karl Erik Manfred 78
 Johnsen, Christiane 27
 Josteit, Martha Meta Emilie 80
 Jürgens, *Alfred* Peter Carl 28
 Jürgens, Friedrich Joachim Christian
 28
 Jürgensen, Heike 10
 Jæger, Andreas From 42
 Jæger, Emil 42, 97
 Jæger, Frantz Andreas Nicolai Lund
 41, 97
 Jørgensdatter, Kirsten 16
 Jørgensen, Emil 85
 Jørgensen, *Ester* Anna Duzaine 74,
 90
 Jørgensen, Hedevig Marie Albertine
 91
 Jørgensen, Jenny Ida Olivia 76
 Jørgensen, Niels 85
 Jørgensen, Sofus August Vilhelm 74
- Kardyb, Karen Andersdatter 40
 Kastrup-Mathiesen, Erna 64
 Kier, F. C. 86

- Kier, Karen 86
 Kjeldberg, Bente 42
 Klem, Regina 85
 Knudsen, Ane 40
 Knudsen, *Gottfried* August 40
 Knudsen, Henrik Enersen 40
 Knudsen, Lars 40
 Knæckenborg, Christine Jensine 18
 Koop, Katharina Auguste 28
 Kossack, Christoph 80
 Kossack, *Lydia* Maria Emilie 80
 Krabbe, Anna Oluffa 74
 Krag, Anker Rosenstjerne 87
 Krag, Kate Rosenstjerne 87
 Krøyer, P. S. 56
 Kure, Christence Christine 33
 Kyhn, Anna Caroline 62
 Kyhné, *Georg* Gustav 73
 Kyhné, Gustav Emil Rosenørn 74
 Küppers, *Elisabeth* Wilhelmine Agnes 53
 Küppers, Walter Johann 53
 Köster, Christine Wilhelmine Henriette 14
 Køster, *Elisabeth* Hedwig Thyra 26, 27
 Køster, Janus 27
- Lång, Anna Vilhelmina 79
 la Cour, Peter David 25
 la Cour, Rikkardine [*Rikke*] Caroline 25, 60
 Langfeldt, August 50
 Langgaard, Carl *Christian* 62
 Langgaard, Halfdan 63
 Langgaard, Ingrid 63
 Langgaard, Johannes Peter 62
 Larsen, Christen Jensen 45
 Larsen, Ingeborg 45
- Larsen, *Johanne* Katharine Thomsen 47
 Larsen, Lars Thomsen 47
 Laub, Abraham 50
 Laub, *Jacob* Johann 50
 Laursen, Inger Cathrine 47
 Laursen, Magdalena 44
 Lauth, Johan Georg 31
 Lauth, Philip Frederik 31
 Lehmann, Augusta 77
 Lenz, *Marie* Margarethe 80
 Lenz, Wilhelm Karl 80
 Lillholdt, *Christine* Elise Marie Jensine Lorenzen 32
 Lillholdt, Lorenz Lorenzen 32
 Lindblom Albert Alexander 35
 Lindblom, Albert Baldur Kristian 35
 Linde, August Wilhelm 28
 Linde, *Johannes* Emanuel 28
 Lindemann, Henriette Friederike 13
 Lindström, Gustaf 84
 Lindström, Sune 84
 Losman, Åke 83
 Losman, Ingegerd Nicolina Matilda 83
 Lund, Cathrine Elisabeth 42
 Lund, Kirstine Smidt 16
 Lunding, Carl Mathias 64
 Lundsteen, Anne *Christine* 30, 67
 Lundsteen, Petrus 30
 Lütken, Einar 34
 Lütken, Johannes Sylvester 34
 Løchte, Johanne Emilie Antoinette 24, 46
 Løvc, Franzisca Sophie Wilhelmine Lovise 27
- Madsen, Carl Bollerup 43
 Madsen, Christen 43

- Madsen, Christian 27
 Madsen, Holger Emanuel 92
 Madsen, *Nancy* Vilma Margot Marie
 92, 94
 Madsen, Petrine 27, 61
 Madssen, Erling Marius 88
 Mallinson, James Albert 67
 [Mallinson], Margaret Bahnson 87
 Malmquist, Anna 85
 Marquard, Caroline Emilie 39
 Mathiesen, Georg Julius 64
 Meyer, Emma Sophia Maria 52
 Mietke, *Edith* Martha Hedvig 91
 Mietke, Jacob August Carl 91
 Milsch, Luise Therese 49
 Moberg, Zelma Virginia 66
 Mogensen, Jens 15
 Mule, M. Th. 22
 Möller, Frieda 80, 92
 Møller, Jens Chresten Frederik 17
 Møller, Jens Rasmus 17
 Møller, John Larsen 20
 Möller, Karl 80
 Møller, *Laurette* Juditte 20, 54
 Møller, Marie Henriette Frederikke
 63
 Mørch, Christiane Marie 60
 Mørch, Hella Cecilie 88
 Mørch, Hulda 73

 Nagel, Marie Sophie Elisabeth 17
 Nathansen, Isak 25
 Nicolai, Wilhelm 52
 Nicolai, *Ilse* Maria Rosel 52
 Nielsdatter, Ane Marie 15
 Nielsen, Ane Kirstine 70
 Nielsen, Ane Kirstine 91
 Nielsen, Annamarie Waser 48
 Nielsen, Asta Elfrida 88

 Nielsen, E. B. 48
 Nielsen, Else Bahnson 31
 Nielsen, Else Marie 15, 30
 Nielsen, Emilie Amanda Olivia Eli-
 sabeth v. Krüger 35
 Nielsen, Georg 45
 Nielsen, Jens 30
 Nielsen, Jeppe 47
 Nielsen, Karen 43
 Nielsen, *Knud* Erik Christian 45
 Nielsen, Mads Kaagaard 72
 Nielsen, Margrethe Mariane Ras-
 mine 48
 Nielsen, Marie 41
 Nielsen, Martha Kaagaard 72
 Nielsen, Niels *Michael* 47
 Nielsen, Otilie Bahnson 31
 Nüschhoff, Ilse 52
 Nærum, Betty Emilie 17

 Olander, Annie 79
 Olesen, Ane Marie 86
 Ohlsson, Astrid 77
 Olofsdotter, Eva Matilda 78
 Olsen, Anders 91
 Olsen, Anders 91
 Olsen, Niels *Einar* 91
 Olsen, Birthe *Helene* 91
 Olsen, *Helga* Elisabeth 92, 95
 Olsen, Jensine Petrine Christine 57
 Olsen, Mads 91
 Olsen, *Margot* Erika Marie 46
 Olsen, Noomi 91, 94
 Olsen, Ole Peter 92
 Olsen, Peter Erik 46
 Olshausen, *Elsbeth* Emma Franziska
 52, 79
 Olshausen, Hugo 52
 Olsson, Anders 41

- Olsson, *Elna* Dina 42
 Olsson, Henrik 42
 Olsson, Niels Bahne Axel Bahnson 41
 Osterwaldt, Christian Frederik 56
 Osterwaldt, *Emilie* Louise 56
- Pålsson, *Hildur* Ragnhild 77
 Pålsson, Nils 77
 Pedersdatter, Else 36
 Pedersen, Ane 31
 Pedersen, Betty Marie 94
 Pedersen, Kirsten Marie 42
 Pedersen, Margretha Ørum 34
 Pedersen, Peder 34
 Pedersen-Dan, H. P. 30
 Pehrsson, Ola 43
 Pehrsson, Valdemar 43
 Petersen, Dagmar 90
 Petersen, Elisabeth 45
 Petersen, Inger Sophie 31
 Petersen, Jens 9
 Petersen, *Knud* Hendrik 60
 Petersen, Margrethe 31
 Petersen, Sønke 9
 Petersen, Valdemar 43
 Petersen, Vilhelm 60
 Pettersson, Alma 77
 Pettersson, Gerda 79
 Philipp, Jakob 20
 Philipp, Rosalie 20, 49
 Pieau, Johanna Emilie Clara 53
 Pihl, Laurentsine Petrea 33
 Plum, Marie Sophie 30
 Preetzmann, *Johanne* Noline 57
 Preetzmann, Sophus Frederik Julius
 57
 Preisler, Bahne Bahnson 45
 Preisler, Bruno 44
 Preisler, *Carl* Louis Alfred 44
- Preisler, Eg Bahnson 44
 Preisler, *Else* Marie Bahnson 45
 Preisler, Frederik Christian 44
 Preisler, Karen Margrethe Bahnson
 45
 Preisler, Knud Viger Bahnson 45
 Preisler, *Oscar* Christian Strange 44
 Preisler, Ruth Bahnson 44
 Preisler, Poul *Ry* Bahnson 45
 Preisler, *Signe* Louison *Bahnson* 45
- Quistgaard, Anna 18
 Quistgaard, Jørgen Mouritz 18
 Quistgaard, Jørgine Christine 18
- Ramsing, Jensine Cathrine 26
 Rasmussen, Ane Marie 47
 Rasmussen, Anne Cathrine 24
 Rasmussen, Caroline Bill 43
 Rasmussen, *Edith* Ingrid Rigmor
 Rasmussen 35
 Rasmussen, Karen 40
 Rasmussen, Lars 43
 Rasmussen, Michael Peter 45
 Rasmussen, N. P. 35
 Rasmussen, *Valborg* Kirstine 45
 Ravnebjerg, Thora Emilie Sofie 76
 Ree, Charlotte Mariane 65
 Reinhardt, *Adolf* Otto 53
 Reinhardt, Gustav *Adolph* Max 52
 Reinhardt, Johann Wilhelm *Gustav*
 53
 Reinhardt, Heinrich Theodor Gu-
 stav 52
 Reinhardt, *Ilse* Clara Rosa 53
 Reinhardt, *Kurt* Paul 53
 Renouard, Christian de 14
 Renouard, Louis Paul de 13

- Renouard, Simon Jacques Charles de
13
- Riepern, Margaretha Dorothea 12
- Riis, Poulina Marie 48
- Ritz, Ane Johanne 39
- Ritz, Johannes 39
- Rosenborg, Olof *Einar* 84
- Rosenborg, Olof 84
- Rosendorff, Anna Kerstin 74
- Rosenkrantz, Fritz Iver Verner Christian 74
- Rosenkrantz, *Oluf* Holger Gunde 74
- Rothe, Margrethe Caroline 57
- Rowedder, Juliane Dorothea 39
- Rye, Elisabeth Katharine 82
- Sager, Johannes Heinrich Marcus 13
- Sager, Otto Julius Henning 12, 13
- Salchow, Johan Vilhelm 82
- Salchow, Karl Julius *Ulrich* Emil 82
- Salomon, Bertha 20
- Sandholt, Sigridur Maren 70
- Schaffalitzky de Muckadell, Albrecht
Christopher Carl Ludvig 59
- Schaffalitzky de Muckadell, Elisabeth 59
- Schaffalitzky de Muckadell, Hedevig
Charlotte Amalie 64
- Schiøth, Jens Riddermann 10
- Schiøth, *Jensine* Cathrine 10, 15
- Schjødt, *Dagmar* Julie Marie 36
- Schjødt, Henrik Theodor 36
- Schmidt, Asta 86
- Schmidt, Francisca Angelica 28
- Schmidt, Hans Hansen 86
- Schnitzler, Laura Margaretha 73
- Schorn, Sophie 62
- Schorn, Sophus Wilhelm [Willy]
Maximilian 62
- Schou, Anna Cathrine 16
- Schou, Cathrine Jensine *Georgine* 16
- Schou, Jens Henrik Dankwart 16
- Schou, Johan Carl Frederik 16
- Schousboe, Laurentia Christine 58
- Schousboe-Jensen, Johannes 58
- Schovsbo, Jens Christian *Johannes*
Laurentius 58
- Schultz, Samuel Friedrich Theodor 14
- Schultz, *Sophie* Caroline Adolphine
14, 27
- Schwanke, Felix Friedrich Victor 82
- Schwanke, *Ruth* Marianne Luise 82,
92
- Schwensen, Asmine Marie Christine
35
- Schäff, Hertha Othilia 64
- Seerup, Axel Valdemar 40
- Selmer, August Riddermann Bahnson 32
- Selmer, Peter Frederik *August* Bahnson 32
- Selmer, *Carl* Christian Otto Bahnson
32
- Selmer, Hans *Christian* Bahnson 33
- Selmer, Hans *Christian* Joachim 31
- Selmer, Caroline Laurette *Elisabeth*
Bahnson 33
- Selmer, Else Marie Bahnson 32, 98
- Selmer, Margaret 32
- Selmer, *Ottilie* Rudolphine Vilhelmine Bahnson 33
- Selmer, Peter Frederik August 31
- Selmer, Julius Rudolf Christian *Riddermann* Bahnson 32
- Selmer, Anna Sophie [*Soffy*] Hedvig
Bahnson 32
- Seydewitz, Charlotte Sofie Amalie v.
62

- Sievers, Albert 12
 Sievers, Catharina Elisabeth 12
 Skarstedt, Birgit 82
 Sluka, Elisabeth Caroline Henriette 89
 Sommer, Jens Pedersen 31
 Sommer, Peter 31
 Sonne, *August* Johannes Theodor 57
 Sonne, Hans Christian 57
 Sonnemann, Maria 53
 Spangsfeldt, Ingeborg Christiane Margrete 65
 Staggemeier, Anton Læssøe 59
 Steinhauer, Anna Sophie 67, 87
 Steinhauer, Carl Ludvig 67
 Stibolt, Elisabeth 21
 Storm, Mette Kathrine 43
 Strange, Nielsine Christiane 44
 Stuerken, Elsa 53
 Stuerken, William 53
 Stuhlmann, Ludvig Bernhard 59
 Stuhlmann, Magda 59
 Stüler, Johanna Carolina Emilie 61
 Styrmer, Grete 76
 Styrmer, Hans Jørgen 76
 Styrmer, *Harry* Werner 76
 Styrmer, Lisbet 76
 Styrmer, Theodor Andreas 76
 Stær, *Maria* Magdalene Christine 44
 Stær, Niels 44
 Svendsen, Emma Olivia 56
 Svendsen, Kathrine 86
 Sønkesdatter, Christina 9
 Sørensens, Ejnar 33
- Teilman, Sophie Amalie Gersdorff Reenberg 64
 Teilman, Tøger Hans 64
- Textor, Lilli Julie Amalie Hedwig Olga 53
 Theander, *Elsa* Stina Torborg 79
 Theander, Karl Otto 79
 Therkelsen, Petrea Nielsigne 91
 Thomasdatter, Sidsel Kirstine 16, 41
 Thomsen, Anna Frederikke Louise 86
 Thomsen, Bernt Scheel 56
 Thomsen, Christian 72
 Thomsen, *Hilda* Nielsine 54, 82
 Thomsen, *Marie* Jensigne 72, 87
 Thorn, Helga Marie 60
 Thurn, Emma Dorothea Georgine *Alma* 28
 Thurn, Erasmus Carl Friedrich *Armin* 28
 Thurn, Friedrich Adolf Christian *Arnold* 28
 Thurn, *Clara* Sophie Friederike Caroline 28
 Thurn, Theodor Luiz *Ferdinand* 28
 Thurn, Friedrich Wilhelm Ferdinand 27
 Thurn, Carl Wilhelm *Theodor* 27
 Toklum, *Leif* Ragnar 88
 Toklum, *Tore* Dan Bahnson 89
 Tuxen, L. 30
- Umbach, Caroline Wilhelmine Friederike 27
- Vandborg, Niels Nielsen 15
 Vauvert, Magnus Louis 85
 Vauvert, Sophie Magdalene [Schaffa] 85, 93
 Vest, Peter Thor 33
 Viborg, Carl 10
 Viborg, Christina 10

- Waldschmidt, Margaretha Magdale-
 na 10
 Walsham, *Frank* Herbert 32
 Walsham, Frederick Michael 32
 Walter, Friedrich Gottlieb Ludwig 61
 Walter, *Margareta* Phillippine 22, 61,
 84
 Wedekind, Agnes 52
 Wegener, C. Th. 30
 Wegschneider, Anna 49
 Wegschneider, Max 50
 Weimann, Christa 83
 Wendt, Agnes 50
 Wendt, *Bertha* Hermine 50
 Wendt, *Emma* Rosalie 49
 Wendt, Gustav 49
 Wendt, *Hans* Otto 49
 Wendt, Karl Wilhelm Otto Adolph
 49
 Wendt, Martha [*Molly*] Clara 50
 Wendt, *Max* Gustav 52
 Wendt, *Otto* Wilhelm 50
 Wendt, Ruth 50
 West, *Lise* Marie 33, 73
 Westerberg, *Bent* Egon 94
 Westerberg, Birgitte 94
 Westerberg, Carl Elof 94
 Westerberg, Henriette 94
 Wilck, Wilhelmine 80
 Winter, Elsbeth 54, 80
 Winter, Hermann Theodor Otto 54
 Winther, Christian Michael 63
 Winther, Jens Peter 63
 Winther, Margaretha [*Margit*] Fred-
 ricka Lovisa 63
 Worm, Frederik Christian 33
 Worm, Karl Ejnar 33
 Ørum, Cathrine Marie 34
 Zahr, Anna Marie Agnes Amalie 54
 Zeilau, Johann Joseph 24
 Zeilau, Karl Friedrich *Theodor* 22

Slægten Bahnson

OVERSIGTSTAVLE OVER MANDSLINIEN

Numrene svarer til lidenumsene i bogen

1. Hans Bannichsen
ca. 1672-1744
2. Balth. Hansen
1706-98
3. Christian Bahnson
1759-1810

4. <i>Boilla ~ Jørgensen</i> 1780-1837	34. <i>Caroline ~ Nielsen</i> 1826-1891	115. <i>Dagmar ~ Ahnfeldt</i> 1892-	123. <i>Niels</i> 1891-
	35. <i>Orville ~ Salmons</i> 1826-1891	116. <i>Carl Viborg</i> 1892-	124. <i>Olaf</i> 1892-
	36. <i>Anne</i> 1827-99		125. <i>Inger ~ 1^o Falkentorp 2^o Torkium</i> 1892-
	37. <i>Carl Viborg</i> 1827-92	117. <i>Louise</i> 1892-	126. <i>Ulrik</i> 1892-
	38. <i>Anne</i> 1828-98		127. <i>Svend</i> 1892-
	39. <i>Louise ~ Høegh-Jensen</i> 1828-1898		128. <i>Jesper</i> 1892-
	40. <i>Niels</i> 1828-1898	118. <i>Hilddermann</i> 1894-	129. <i>Jeanette</i> 1894-
11. <i>Riddermann</i> 1811-75	41. <i>Bakke</i> 1824-1894	119. <i>Hilddermann ~ Kylling</i> 1897-	130. <i>Hanne</i> 1897-
		120. <i>Gertrud ~ Remmerkrantz</i> 1897-	131. <i>Anna</i> 1897-
	42. <i>Marie ~ Eriksen</i> 1827-95	111. <i>Finne</i> 1897-	132. <i>Inge</i> 1898-
		112. <i>Arne</i> 1897-	133. <i>Jette</i> 1898-
	43. <i>Wilhelm</i> 1827-1894	113. <i>Hemming</i> 1897-	134. <i>Jesper</i> 1898-
		114. <i>Elis ~ Styrmer</i> 1899-	
	44. <i>Caroline ~ Andersen</i> 1840-81		135. <i>Arne</i> 1899-
			136. <i>Axel</i> 1899-
			137. <i>Henriette ~ Olsen</i> 1899-
	45. <i>Carl</i> 1841-1898	115. <i>Valdemar</i> 1875-1893	138. <i>Carl</i> 1899-
			139. <i>Waldemar</i> 1899-
		116. <i>Finanda ~ Achenbrenner</i> 1877-1899	140. <i>Tove ~ Westenberg</i> 1899-
		117. <i>Mary ~ Ahlgren</i> 1880-1897	141. <i>Tage</i> 1899-
	12. <i>Karl</i> 1814-60	46. <i>Riddermann</i> 1842-1891	142. <i>Anna</i> 1899-
		47. <i>Jensine</i> 1845-73	143. <i>Lena</i> 1899-
		48. <i>Ludwig</i> 1847-58	144. <i>Ida</i> 1899-
		49. <i>Mariette ~ Barde</i> 1848-1899	
		50. <i>Rudolph</i> 1850-?	
5. <i>Carl Viborg</i> 1784-1836		51. <i>Johanne</i> 1851-67	
		52. <i>Georg</i> 1853-73	
		53. <i>Louise ~ Olsson</i> 1859-1893	
		54. <i>Pauline</i> 1845-54	
		55. <i>Elise ~ Jørgen</i> 1847-1894	
		56. <i>Dagmar ~ Gode</i> 1848-1894	
		57. <i>Hansine</i> 1851-55	
		58. <i>Mary ~ Preiler</i> 1853-1893	
		59. <i>Jenny ~ Jensen</i> 1856-1891	
	13. <i>Ludwig</i> 1815-93	60. <i>Thora ~ Gundlach</i> 1857-1893	
		61. <i>Carl</i> 1860-83	
		62. <i>Carl</i> 1864-7	
		63. <i>Sofie</i> 1866-7	
		64. <i>Georg</i> 1868-7	
		65. <i>Louise</i> 1869-7	
		66. <i>Bertha ~ Wende</i> 1859-1897	118. <i>Hanna</i> 1825-1898
		67. <i>Karl</i> 1863-1894	119. <i>Wilhelm</i> 1896-
		68. <i>Otto</i> 1865-1894	120. <i>Martha</i> 1898-
		69. <i>Klara ~ Reinhardt</i> 1867-1893	121. <i>Maria</i> 1899-
		70. <i>Wilhelm</i> 1872-73	122. <i>Walter</i> 1899-18
		71. <i>Friedrich</i> 1873-74	123. <i>Werner</i> 1899-18
		72. <i>Fritz</i> 1876-	124. <i>Bahne</i> 1899-
		73. <i>Rudolph</i> 1881-1899	125. <i>Elis</i> 1899-
		74. <i>Johanne</i> 1838-77	151. <i>Ingeborg</i> 1894-
		75. <i>Carl Viborg</i> 1850-66	152. <i>Karsten</i> 1894-
		76. <i>Wilhelm</i> 1861-7	153. <i>Dagmar</i> 1894-
		77. <i>Dagmar</i> 1863-66	
		78. <i>Thøger</i> 1865-66	
		79. <i>Carl Wiborg</i> 1868-	126. <i>Anna ~ 1^o Gormsen 2^o Salchow</i> 1868-
		80. <i>Dagmar</i> 1868-1893	127. <i>Otto</i> 1868-
		81. <i>Thøger</i> 1871-7	154. <i>Alice</i> 1867-
		82. <i>Carl</i> 1845-1817	155. <i>Carl Viborg</i> 1867-
		83. <i>Anna</i> 1847-68	156. <i>Robert</i> 1867-
		84. <i>Maria</i> 1848-1898	
		85. <i>Margarethe ~ Sonne</i> 1849-1815	
		86. <i>Augusta ~ Gjortup</i> 1852-91	
		87. <i>Bahne</i> 1858-91	
		88. <i>Sine ~ Petersen</i> 1851-78	
		89. <i>Bahne</i> 1853-55	
		90. <i>Regine</i> 1859-67	
		91. <i>Kristian</i> 1855-97	148. <i>Inge ~ Rosenberg</i> 1899-
		92. <i>William</i> 1858-1894	149. <i>Poul</i> 1899-
		93. <i>Maria ~ 1^o Laurgaard 2^o Winther</i> 1858-1892	150. <i>Edise</i> 1899-
		94. <i>Regine ~ 1^o Bille Brabø 2^o Børth</i> 1859-1894	151. <i>Agne ~ Edmand</i> 1899-
		95. <i>Margaretha ~ Bock</i> 1860-1894	
		96. <i>Valdemar</i> 1862-91	152. <i>Margaret</i> 1899-
		97. <i>Clara ~ Thura</i> 1863-91	
		98. <i>Christian</i> 1868-94	
		99. <i>Caroline</i> 1871-97	
		100. <i>Alfred</i> 1873-98	
		101. <i>Edvard</i> 1874-93	
		102. <i>Hansine</i> 1874-1894	
		103. <i>Louise</i> 1874-1894	
		104. <i>Poul</i> 1874-1894	
		105. <i>Almestrand</i> 1874-1894	
		106. <i>Toni</i> 1874-1894	
		107. <i>Jesper</i> 1874-1894	
		108. <i>Christian</i> 1874-1894	
		109. <i>Made</i> 1874-1894	
		110. <i>Valdemar</i> 1874-1894	
6. <i>Marie ~ Groth</i> 1788-1834			
7. <i>Engel ~ de Renouard</i> 1790-1814			
18. <i>Otto</i> 1800-93			
19. <i>Elisabeth</i> 1810-73			
20. <i>Christian</i> 1810-96			
21. <i>Theodor</i> 1820-7			
22. <i>Henriette ~ Ewaldsen</i> 1821-94			
23. <i>Emil</i> 1824-73			
24. <i>Julia ~ Fischer</i> 1827-98			
25. <i>Waldemar</i> 1829-1898			
26. <i>Augusta</i> 1830-91			
27. <i>Clara ~ Thura</i> 1832-91			
28. <i>Christian</i> 1838-94			
29. <i>Caroline</i> 1841-97			
30. <i>Alfred</i> 1843-98			
31. <i>Edvard</i> 1844-93			
32. <i>Marie</i> 1848-94			
33. <i>Jesper</i> 1847-1894			
10. <i>Louise</i> 1792-1864			

