



Danskernes Historie Online

Danske Slægtsforskeres Bibliotek

Dette værk er downloadet fra Danskernes Historie Online

Danskernes Historie Online er Danmarks største digitaliseringsprojekt af litteratur inden for emner som personalhistorie, lokalhistorie og slægtsforskning. Biblioteket hører under den almennyttige forening Danske Slægtsforskere. Vi bevarer vores fælles kulturarv, digitaliserer den og stiller den til rådighed for alle interesserede.

Støt Danskernes Historie Online - Bliv sponsor

Som sponsor i biblioteket opnår du en række fordele. Læs mere om fordele og sponsorat her: <https://slaegtsbibliotek.dk/sponsorat>

Ophavsret

Biblioteket indeholder værker både med og uden ophavsret. For værker, som er omfattet af ophavsret, må PDF-filen kun benyttes til personligt brug.

Links

Slægtsforskeres Bibliotek: <https://slaegtsbibliotek.dk>

Danske Slægtsforskere: <https://slaegt.dk>

POSTHUSE ØST FOR STOREBÆLT

En arkivregistratur



Udgivet af Landsarkivet for Sjælland, Lolland-Falster og Bornholm
Post Danmark
1995

Postkontorer 1980.

● Postkontorer



Kilde: Post- og telegrafkort over Danmark 1980.

© Landsarkivet i København
Post Danmark

Sats og tryk: Winds Bogtrykkeri ApS, Haderslev

Manuskript: Niels Strandsbjerg

Redaktion: Erik Nørr og Niels Strandsbjerg

ISBN: 87-7472-124-0

Billedet på forsiden:

Postbude foran Sorø Postkontor ca. 1904.

Billedet på bagsiden:

Skilt med Christian IX's monogram. Postkontorenes skilte indeholdt i modsætning til toldkamrenes skilte ingen stedsbetegnelse.

Alle illustrationer stammer fra Post- og Telegrafmuseet, når ikke andet er nævnt.

Forord

November 1994

Landsarkivets forord

I årene 1992-94 har Landsarkivet og Postvæsenet samarbejdet om at indsamle de lokale postkontorers arkiver fra tidernes morgen og indtil ca. 1986, hvor postkontorerne tog et nyt journalsystem i brug, og hvor en ny administrativ inddeling i postkredse blev gennemført.

Det er en stor glæde, at resultatet af indsamlingskampagnen nu kan fremlægges i et stort bind med registraturer over alle lokale postarkiver øst for Storebælt. Bindet indledes med registraturer over Overpostmesterembedet og 1. Overpostinspektorat. Derefter følger postkontorerne i Storkøbenhavn, det øvrige Sjælland, Lolland-Falster, Bornholm og Samsø.

Indsamlingen af de lokale postarkiver og udgivelsen af den foreliggende publikation er et udtryk for en forøget forståelse hos historikere og samfundsforskere for kommunikationens betydning i et samfund.

Arbejdet med indsamling, ordning og registrering samt udarbejdelse af registratur er foretaget af historikeren, postfuldmægtig Niels Strandsbjerg under tilsyn af arkivar Erik Nørr. Kontorassistent i Postvæsenet Mona Petersen har bistået ved pakning og etikettering.

Landsarkivet vil gerne takke Postvæsenet for et godt samarbejde om indsamlingen af arkiverne fra et helt ressortområde. Specielt en tak til postinspektør Ellen Christensen og postkontrollør Lene Johansen, som har været de umiddelbare kontaktpersoner i projektet.

Grethe Ilsøe
Landsarkivar

Postvæsenets forord

Postvæsenet er en virksomhed med en usædvanlig lang historie bag sig. Det gælder også de lokale dele af virksomheden.

I et samarbejde med Landsarkivet i København er vore lokale postarkiver på Sjælland og omgivende øer nu indsamlet, og de skal hermed overgives til Landsarkivet, hvor de fremtidig skal opbevares.

Vi håber, at disse postarkiver – med denne registratur som ind-

gangsvinkel – kan give interesserede et indblik i, hvordan postlivet har udfoldet sig gennem tiderne og måske også være med til at give et billede af det omgivende samfunds udvikling.

Vi siger tak til Landsarkivet for et godt samarbejde om opgaven og tak til Niels Strandsbjerg, som vi ikke er i tvivl om har behandlet vore arkiver med omhu.

K. B. Pedersen
Vicedirektør, Postvæsenet

Indholdsfortegnelse

Forord	5
Indholdsfortegnelse	7
Indledning.....	11
Indsamlingen (13); Postvæsenets organisation (14); Arkivernes indhold og omfang (20); Postarkivernes ordning (26); Kassationer (27); Tilgængelighed (27)	
Bilag 1: Standardjournalnøgle udsendt af GD	28
Anvendte forkortelser	30
Litteraturliste	31
REGISTRATUR	33-363
Overpostmesteren i København	35
Indledning (37); Registratur (41)	
1. Overpostinspektorat	83
Købmagergade Postkreds.....	105
Købmagergade Postkontor (107)	
Vesterbro Postkreds	113
Vesterbro Pkt. (115); Frederiksberg Pkt. (121): Pakkepostkontoret (123); Postvæsenets Oplysningskontor og Returpostkontoret (124); Valby Pkt. (133)	
Østerbro Postkreds	135
Østerbro Pkt. (137); Lygtevejskvarterets Pkt. (140); Nordvestkvarterets Pkt. (140); Nørrebro Pkt. (142); Vanløse Pkt. (143)	

Ballerup Postkreds	145
Ballerup Pkt. (147); Bagsværd Pkt. (150); Herlev Pkt. (150); Skovlunde Pkt. (152); Søborg Pkt. (152); Værløse Pkt. (153)	
Lyngby Postkreds	155
Lyngby Pkt. (157); Charlottenlund Pkt. (158); Gentofte Pkt. (160); Hellerup Pkt. (160); Holte Pkt. (161); Klampenborg Pkt. (164); Virum Pkt. (165)	
Sønderbro Postkreds.....	167
Sønderbro Pkt. (169); Dragør Pkt. (171); Kastrup Pkt. (172); Lufthavnspkt. (174)	
Tåstrup Postkreds	177
Tåstrup Pkt. (179); Albertslund Pkt. (181); Glostrup Pkt. (182); Hedehusene Pkt. (184); Hvidovre Pkt. (185); Rødovre Pkt. (185)	
Københavns Postcenter	187
Københavns Postterminal (189); Avispostkontoret (194)	
Internationalt Postcenter.....	197
Toldpostkontoret (199)	
Nordsjællands Postcenter	203
Herlev 5 (205)	
Postens Transportjeneste	207
Jernbanepostkontor 1, Kbh. (209); Postkørselskontoret (211)	
Hillerød Postkreds	217
Hillerød Pkt. (219); Frederiksborg Telegrafstation (221); Allerød Pkt. (221); Frederikssund Pkt. (222); Frederiksværk Pkt. (222); Frederiksværk Telegrafstation (224); Gilleleje Pkt. (225); Helsingør Pkt. (226); Helsingør Telegrafstation (229); Skibby Pkt. (230); Slangør Pkt. (230)	

Helsingør Postkreds	231
Helsingør Pkt. (233); Birkerød Pkt. (238); Farum Pkt. (239); Fredensborg Pkt. (240); Hørsholm Pkt. (241)	
Roskilde Postkreds	243
Roskilde Pkt. (245); Roskilde Telegrafstation (252); Fakse Pkt. (253); Greve Pkt. (253); Køge Pkt. (257); Køge Telegrafstation (261); Store Heddinge Pkt. (261)	
Holbæk Postkreds.....	263
Holbæk Pkt. (265); Jyderup Pkt. (268); Kalundborg Pkt. (270); Kalundborg Telegrafstation (273); Nykøbing Sj. Pkt. (274); Nykøbing Sj. Telegrafstation (276); Snertinge/Føllenslev Pkt. (277); Snertinge/Føllenslev Telegrafstation (278); Svinninge Pkt. (278); Tølløse Pkt. (278)	
Ringsted Postkreds	281
Ringsted Pkt. (283); Gørlev Pkt. (287); Haslev Pkt. (289); Haslev Telegrafstation (293); Korsør Pkt. (293); Korsør Telegrafstation (299); Ruds Vedby Pkt. (299); Rønnede Pkt. (300); Rønnede Telegrafstation (301); Slagelse Pkt. (301); Sorø Pkt. (302)	
Næstved Postkreds	305
Næstved Pkt. (307); Næstved Telegrafstation (310); Borre Pkt. (311); Glumsø Pkt. (313); Grønsund, Møn, Befordringsstation (313); Herlufmagle Pkt. (314); Kalvehave Pkt. (315); Karrebæksminde Pkt. (315); Karrebæksminde Telegrafstation (316); Lundby Pkt. (317); Mem Pkt. (317); Præstø Pkt. (318); Præstø Telegrafstation (319); Stege Pkt. (319); Vordingborg Pkt. (321); Vordingborg Telegrafstation (323)	
Nykøbing Falster Postkreds	325
Nykøbing F. Pkt. (327); Fejø Pkt. (328); Guldborg Færgested (328); Gåbense Færgested (329); Maribo Pkt. (329); Maribo Telegrafstation (332); Nakskov Pkt. (335); Nakskov Telegrafstation (335); Nysted Pkt. (336); Nørre Al-	

slev Pkt. (336); Rødby Pkt. (338); Stubbekøbing Pkt. (339)	
Rønne Postkreds.....	341
Rønne Pkt. (343); Rønne Telegrafstation (349); Hasle Pkt. (352); Neksø Pkt. (352); Neksø Telegrafstation (353); Svaneke Pkt. (353)	
Samsø (før 1970).....	355
Kolby Kaas Pkt. (357)	
Uden for postkredsene	359
Københavns Pengepostkontor (361); Hovedtelegrafstationen i Kbh. (361); Telegrafstation Børsen (362); Låne- og Understøttelsesforeningen af 13. nov. 1891 (363)	
Register over postkontorer, telegrafstationer, befordringsstationer m.v.	365

Indledning

Indledning

Indsamlingen

I slutningen af 1991 påbegyndtes indsamlingen af posthusarkiver fra Sjælland, Lolland-Falster og Bornholm til Landsarkivet i København. Indsamlingen er foretaget ved et samarbejde mellem Postvæsenets Planlægningskontor, Landsarkivet og de enkelte postkredse begyndende med Roskilde Postkreds. Alle postkredse samt en række underliggende postkontorer har modtaget besøg i forbindelse med indsamlingen. Indsamlingen har omfattet alle postkontorer – også nedlagte – i hver postkreds. Der har ikke tidligere systematisk været indsamlet posthusarkiver, og i Landsarkivets samlinger fandtes før 1990 ingen postsager af betydning. I 1990 afleverede Holbæk Postkreds en række ældre sager i ordnet stand, og i 1991 blev 1. Overpostinspektors arkiv afleveret via Hovedarkivet. En række ældre sager, der i tidens løb fra postkontorer er blevet indsendt til Hovedarkivet eller Post- og Telegrafmuseet, er derfra blevet afleveret til Landsarkivet, hvor de er blevet indordnet i de respektive posthusarkiver. Endelig omfatter arkiverne også det nedlagte Overpostmesterembedes arkiv, der blev afleveret i meget uordnet stand i dec. 1991.

Ud over Sjælland, Lolland-Falster og Bornholm omfatter arkivafleveringen til Landsarkivet i København også Samsø fra før 1970. Det skyldes, at Samsø før 1970 hørte til Holbæk Amt, hvorfor alle ikke-gejstlige arkiver fra øen er samlet i København, mens sager efter 1970 findes på Landsarkivet i Viborg. Fra Samsø findes derfor arkivet fra Kolby Kaas Postkontor, der omfatter perioden 1851-1909, i København, mens arkivet fra Tranebjerg Postkontor, der overvejende er fra tiden efter 1970, vil blive opstillet på Landsarkivet i Viborg.

Foruden postkontorer og telegrafstationer, der i 1927 blev sammensluttet med postkontorer, omfatter arkiverne sager fra den i 1927 nedlagte Telegrafstation Børsen, enkelte sager fra Hovedtelegrafstationen, sager fra befordringsstationer samt sager fra en understøttelsesforening i Postrevisionen.

Arkivindsamlingen har omfattet sager frem til ibrugtagningen af nyt journalsystem i 1986 eller 1987 undtagen sager, der stadig var administrativ brug for på posthusene. Dog er sager fra nedlagte post-

kontorer og embeder medtaget til nedlæggelsen; også hvis denne er sket efter 1987.

Postvæsenets organisation

På dette sted skal Postvæsenets historie ikke repeteres (der henvises til litteraturlisten), og udviklingen i Postvæsenets centrale ledelse skal heller ikke beskrives, da arkiverne herfra henhører under Rigsarkivet. Til gengæld vil her kort blive gennemgået udviklingen i Postvæsenets lokale og regionale struktur: Kontortyper, embeder o.l. frem til postvæsenets nye struktur med postkredse ca. 1987/1988.

Posthuse

Ifølge Chr. IV's "Forordning om Postbudde" af 1624 skulle der kun oprettes 2 egentlige postmesterembeder, nemlig i København og Kolding; de øvrige poststationer langs postruterne skulle betjenes af folk udnævnt af de pågældende byers borgmestre og råd. I løbet af 1600-tallet blev der efterhånden givet kongelig konfirmation på postmesterembederne, men hvornår det er sket, og hvornår man kan sige, at et egentligt postkontor i en by er oprettet, er ofte usikkert frem til 1711, hvor staten igen overtog postvæsenet, efter at dette havde været privat 1653-1711.

Posthusene med kongelig udnævnte postmestre langs hovedruterne benævnes *hovedpostkontorer*. Foruden hovedpostruterne, hvor posten fragtedes for postvæsenets regning, fandtes en række bipost-ruter, hvor posten fremførtes som privat entrepriser. Ved disse ruter oprettedes dels et mindre antal bipostkontorer med en kongelig udnævnt postmester, der afregnede med nærmeste hovedpostkontor, dels en række mindre postekspeditioner i mere eller mindre privat regi.

Bipostkontorerne blev efterhånden til hovedpostkontorer, og fra 1/1 1845 benævntes disse som postkontorer. Efter ca. 1850 opdeltet posthusene efterhånden i 3 hovedkategorier:

1. *Postkontorer*: Selvstændige enheder, der aflægger regnskab direkte til Poststyrelsen. Ledet af en postmester.
2. *Postekspeditioner*: Deles i 2 kategorier:
 - a. Selvstændigt regnskabsførende posthuse ledet af en postek-

- speditør. En række af de større postekspeditioner ændres til postkontorer ved lønningsloven af 1889 eller senere. Resten bliver som hovedregel underlagt et postkontor i 1916.
- b. Mindre postekspeditioner: Ikke-selvstændigt regnskabsførende ekspeditioner underlagt et postkontor. De fleste omdannes inden 1889 til selvstændige postekspeditioner.
3. *Brevsamlingssteder*: Især til betjening af landbefolkningen oprettedes i løbet af 2. halvdel af 1800-tallet en lang række brevsamlingssteder, der havde det tilfælles, at de blev bestyret af en ikke-postalt uddannet person, og at de var underlagt et postkontor eller en postekspedition. Derudover var de opdelt i flere kategorier: Med og uden omdeling, med og uden selvstændig adresse, med udvidede forretninger m.m. Som hovedregel blev brevsamlingssteder i bymæssige bebyggelser efterhånden kaldt postindleveringssteder, mens brevsamlingssteder på landet bevarede denne betegnelse.

Foruden disse 3 hovedgrupper af posthuse har der gennem årene eksisteret forskellige mere eller mindre lokalbestemte typer samt posthusene med specialopgaver. Af disse skal kun nævnes:

Indleveringspostkontorer: Københavnske posthuse uden omdeling som fra 1899 og fremefter blev selvstændigt regnskabsførende under ledelse af en postmester.

Specialpostkontorer i København: Omkarteringskontoret, Avispostkontoret, Postvæsenets Oplysningskontor og Returpostkontoret, Pakkepostkontoret, Toldpostkontoret og Postkørselskontoret. Se nærmere under de enkelte kontorer.

Jernbanepostkontorerne: Til administration af posttransporter med jernbane oprettedes et antal jernbanepostkontorer. Fra 1920 blev kontorerne samlet i henholdsvis Jernbanepostkontor 1 i København og Jernbanepostkontor 2 i Fredericia. Disse kontorer var ikke underlagt distriktsstyrelserne, men stod direkte under Generaldirektoratet. Den her skitserede posthusstruktur bestod i det store og hele indtil omstruktureringerne fra 1987/88, som ikke skal omtales her; dog blev en række postkontorer allerede fra 1980 underlagt større postkontorer og fik status som underlagte postkontorer.

Distriktsmyndighederne

Indtil midten af 1800-tallet foregik al forbindelse mellem poststyrelsen og postkontorerne pr. post. Der foregik ingen former for inspektion af de lokale embeder. En gang i kvartalet blev ekstraktregnskabet sendt ind til revision, og postkassens overskud skulle indsendes. Fik Overbestyrelsen kendskab til eller mistanke om større misligheder, var der ikke andre muligheder end at bede amtmanden tage affære.

I 1830'erne begyndte man at diskutere det offentlige regnskabsvæsen i almindelighed, hvilket førte til Forordningen af 8. juli 1840 om det offentlige kasse- og regnskabsvæsen, der bl.a. forordnede både summariske og detaljerede kasseundersøgelser. Og hertil var postvæsenet naturligvis også forpligtet.

Overpostinspektorerne

I 1843 blev postmesteren i Vordingborg konstitueret som postinspektør for kongeriget, samtidig med at en postinspektør for hertugdømmerne udnævntes, og dermed begyndte distriktsstyrelsernes historie. Postinspektørerne skulle ikke alene foretage kasseundersøgelser, men også udøve tilsyn i almindelighed med postkontorerne og postgangen; fra 1850'erne blev også organiseringen af landpostvæsenet og oprettelsen af brevsamlingssteder overdraget postinspektørerne. I 1852 deltes forretningerne mellem inspektørerne således, at den ene fik Nørrejylland som embedsområde, mens den anden fik Øerne samt Slesvig. Det sidste område bortfaldt naturligvis i 1864. I perioden 1874-1889, da Generaldirektoratet var nedlagt, fik postinspektørerne overdraget en række sager til selvstændig afgørelse, men ved periodens udløb blev disse sager igen frataget inspektørerne. I 1908 blev titlen postinspektør ændret til overpostinspektør, en titel, der blev bibeholdt indtil embedernes nedlæggelse bortset fra perioden 1916-1919, hvor postinspektørbetegnelsen kortvarigt var genindført. Ved styrelsesloven af 1916 blev distrikterne udvidet til 4, nemlig:

1. distrikt: Sjælland – undtagen Københavns overpostmesterembedes område – Lolland-Falster og Bornholm. 2. distrikt: Fyn med omliggende øer samt den sydlige del af Nørrejylland. 3. distrikt: Midtjylland. 4. distrikt: Nordjylland. Derudover eksisterede 1920-

1924 et 5. overinspektorat for Sønderjylland. Inspektoraternes grænser ændredes og flyttedes fra tid til anden, men i hele perioden bestod 1. distrikt af Sjælland, Lolland-Falster og Bornholm bortset fra perioden 1920-1924, hvor Lolland-Falster var overført til 2. distrikt. I hele perioden fra 1916 til 1988, hvor overpostinspektorerne nedlagdes, bestod deres opgaver fortsat i kasseeftersyn, alm. inspektion af forretnings- og postgang, bygningssyn (sammen med ingeniørdistriktet), tilsyn med elevuddannelsen og landpostgangen samt disciplinærsager og visse andre personalesager m.m.

Overpostmesterembedet i København (Opm.)

I 1850 blev der udnævnt en overpostmester i København. Opm. skulle i første omgang varetage ledelsen af det københavnske postvæsen inden for voldene, men området blev i 1870 udvidet til at omfatte det samlede postvæsen i Kbh., og i 1876 blev embedet overdraget yderligere beføjelser. Oprindeligt havde Opm. kun kompetence som en postmester, men efterhånden som området voksede, blev han mere selvstændig, og i 1876 blev en række beføjelser overført fra Poststyrelsen til Opm. embedet, således at han både fungerede som chef for det københavnske postvæsen og som en slags afdeling af poststyrelsen, foruden at han fungerede som overinspektør for København. I 1889 blev en række sager ganske vist tilbageflyttet til Generaldirektoratet, men Opm. bevarede alligevel så mange beføjelser, at København i mange år derefter postalt set nærmest var en slags stat i staten.

Efterhånden udvidedes Opm.'s geografiske område, så det til sidst strakte sig fra Klampenborg over Holte, Ballerup, Tåstrup og Greve til Amager. Overpostmesterembedet blev ligesom overpostinspektoraterne nedlagt i 1987/88 (se nærmere i indledningen til Opm.'s arkiv).

Befordringsvæsenet

Fra postvæsenets oprettelse blev de agende poster fremført af private kontrahenter, der benyttede vognmandslavene i byerne og ellers udskrevne borgere eller bønder til kørsel. I løbet af 1700-tallet blev vejene bedre, og transportbehovet steg, men et overordnet koordineringsorgan, der kunne organisere et samlet befordringsvæsen



Diligencen Helsing-Frederiksborg, 1892.

med vogne, heste, skiftestationer, kroer osv. manglede stadig.

I 1794 blev landbefordringsvæsenet imidlertid underlagt Postvæsenets øverste ledelse, og i 1804 kom den store "Forordning angaaende Befordringsvæsenet i Danmark", der lagde normerne for befordringsvæsenet for lang fremtid. Selve kørslen forblev på vognmandslavens hænder, men nu nøje reguleret af Postvæsenet m.h.t. materiel, uniformer, takster, tidsforbrug m.m. Lokalt blev befordringen styret af opsynsmænd, der også var ansvarlig for gæstgiveri og skiftestation. Opsynsmændene var ofte – men ikke nødvendigvis – den lokale postmester.

I 1807 overtog Postvæsenet ligeledes den samlede færgefart i Danmark.

En rejsende i begyndelsen af 1800-tallet kunne vælge mellem den kombinerede pakke- og personpost, der kørte på hovedruterne, eller vedkommende kunne rekvirere en ekstrapost, der naturligvis var en del dyrere. Dette system viste sig utilstrækkeligt, da der sene-

re i århundredet skete en betydelig forøgelse af rejsebehovet. I 1829 kørte den første dagvogn fra Køge til København, og hermed indledtes et ny kapitel i befordringens historie.

Dagvognene kørte på bestemte dage til bestemte tider mellem bestemte steder først og fremmest med passagerer, men de kunne også medbringe post. Dagvognene kørte for vognmændenes egen regning og risiko, men stadig under Postvæsenets opsyn og kontrol. Samtidig med dagvognene indførte Postvæsenet for egen regning diligencer på de vigtigste ruter medførende både person-, brev- og pakkepost.

I perioden fra 1830 og nogle årtier frem blev således hele landet spundet ind i et net af dagvogns- og diligenceruter, hvilket medførte, at befordringsvæsenet kom til at udgøre en relativ stor del af Postvæsenets aktiviteter. Jernbanernes fremkomst i 2. halvdel af 1800-tallet betød i begyndelsen kun en udvidelse af dagvognsaktiviteten, da disse fungerede som fødelinjer til jernbanerne. Men henimod århundredeskiftet, hvor hele landet efterhånden var dækket af jernbaner, blev diligence- og dagvognsruterne overflødige. 31/12 1912 nedlagdes de sidste personposter. Tilbage var kun nogle dagvognsruter, der efterhånden overgik til rutebiler og helt privatiseredes. I 1916 ophørte Postvæsenets forbindelse med persontransporten fuldstændig.

Også færgefarten blev efterhånden privatiseret eller overdraget til DSB, og kun enkelte mindre færgeoverfarter forblev ved Postvæsenet. Som den sidste overgik Esbjerg-Fanørutten til DSB i 1977.

Telegrafvæsenet

I 1801 oprettedes den første optiske telegraflinie i Danmark, og ret hurtigt blev telegrafvæsenet underlagt Postvæsenets ledelse. Da den elektromagnetiske telegraf blev anlagt i begyndelsen af 1850'erne og begyndte at fungere i 1854, blev Peter Faber udnævnt til telegrafdirektør, men generalpostmesteren bevarede et vist overopsyn især vedrørende finanserne. Telegrafdirektøren havde dog en ret selvstændig stilling, men helt frem til 1897 havde Post- og Telegrafvæsenet fælles sekretariat i ministeriet, og først dette år kan den endelige adskillelse mellem Post- og Telegrafvæsenet siges at være sket.

Foruden de statslige telegrafstationer blev der i begyndelsen

anlagt en række private telegraflinier og stationer, men ved lov af 28/5 1870 overtog Statstelegrafen de private anlæg mod erstatning. Ved de større telegrafstationer blev der ansat faguddannede telegraffolk, men ved en række mindre stationer var det ofte postmesteren, der fungerede som telegrafbestyrer.

Ved sammenslutningen af Post- og Telegrafvæsenet i 1927 blev de fleste telegrafstationer nedlagt og flyttet til postkontoret. Ofte fulgte telegrafstationens arkiv med.

Arkivernes indhold og omfang

Posthusarkivernes omfang er stærkt varierende; fra en enkelt protokol til 13,5 hyldemeter (Roskilde). Enkelte kontorer har slet intet afleveret.

Tidsmæssigt spænder arkiverne fra ca. 1800-ca. 1987, men kun forholdsvis få kontorer havde sager fra før 1900.

En væsentlig grund til de mange små eller manglende arkivafleveringer er, at Arkivvæsenet i 1938 gav Postvæsenets hovedarkivar bemyndigelse til at træffe bestemmelser om posthusarkiver. Dette medførte en bestemmelse om, at alle sager måtte kasseres efter 10 år; sager fra før 1880 dog kun efter særlig tilladelse.

Der er i årenes løb foretaget meget store kassationer i posthusarkiverne. Ikke mindst de mange nybygninger og deraf følgende flytninger af posthuse i 1970'erne og 80'erne har givet anledning til mange oprydninger. Også efter at postkontorerne i 1987 indsendte fortegnelser over arkivmateriale, er der sket kassationer af arkivsager.

De mange kassationer har betydet, at næsten ingen kontorer har ubrudte arkivrækker fra f.eks. 1850 til 1987, men en del kontorer har bevaret sager fra f.eks. 1850-1900, hvorefter der er et hul 1900-1950, og så igen arkivsager 1950-1987.

De forskellige sager et posthusarkiv kan bestå af vil blive gennemgået ved hjælp af modellen, der er anvendt til ordningen af arkiverne:

Model til ordning og opstilling af posthusarkiver

Anm.: Denne model viser de hovedgrupper og arkivalietyper, et posthusarkiv kan bestå af. Modellen er udgangspunkt for registraturerne og for opstillingsordenen i Landsarkivet.

<i>Hovedgruppe:</i>	<i>Arkivalietyper:</i>
Arkivet	Arkivregistraturer
Korrespondance	Kopibøger Journaler Ældre sager Journalsager efter journalnøgle Diverse
Bygningssager	Bygningssynsprotokoller
Inspektion	Inspektionsprotokoller
Regnskabsvæsen	Kassebøger o.l.
Statistik	Statistik over ekspeditioner o.l.
Samarbejdsudvalg	Referater o.l. også fra andre udvalg
Personalet	Syge og Tjenesteprotokoller
Den daglige drift	Rapportbøger Interne meddelelsesbøger (ordrebøger) Ankomst og indleveringsbøger o.l samt bilag (kun Roskilde)
Kort	Kort med indtegnede landpostruter
Posthusliv	Idræts- og personaleforeninger Fester og jubilæer Sommerhuse Fotos
Befordringsvæsenet	Journaler Befordringsprotokoller
Postmesterens øvrige hverv	Agentur for Statsanstalten for Livsforsikring Stempelpapirforhandling
<hr/>	
Selvstændigt opstillet	Telegrafvæsenet

Arkivet

Denne gruppe er som regel tom. Arkivregistraturer til journalsystemet op til 1986/87 er anbragt sammen med journalsystemet.

Korrespondance

Kopibøger: Ifølge cirkulære fra Generaldirektoratet af 22/4 1845 skulle der fremtidigt føres kopibog over brevveksling i embedsansliggende; nogle steder var man dog begyndt tidligere, den ældste kopibog i arkiverne er påbegyndt 1810 på Maribo Postkontor. I en kopibog blev afsendte breve indført; i begyndelsen som afskrifter, senere kunne det være i form af hektograferede aftryk på silkepapir, der derefter er indbundet. Kopibøgerne ophører som regel i løbet af 1920'erne, da skrivemaskinen bliver almindelig på posthusene. Hvor kopibøgerne er bevaret i samlede rækker over en længere periode, får man et fint billede af postkontorets aktiviteter, som det f.eks. ses i arkiverne fra Rønne, Rønnede og Maribo.

Beslægtet med kopibøgerne er de såkaldte *brevbøger*, der som oftest indeholder fortegnelser over afsendte skrivelser med et kort referat. Navnet *brevbog* kan i visse forbindelser også være en fælles betegnelse for kopibøger og journaler.

Journaler: Hvornår man almindeligvis er begyndt at føre journal over indkomne skrivelser vides ikke, men da postmestrene var forpligtet til at have orden i deres cirkulæresamling (instruks for postmestre 1822) var det praktisk at have en fortegnelse over cirkulærer og andre skrivelser fra ledelsen. Den ældste journal stammer fra Rødby, hvor den har været i anvendelse 1788-1888. I Vordingborg har man påbegyndt en journal i 1832 delt op i cirkulærejournale og journal over andre skrivelser, men ellers bliver journalerne først almindelige fra 1850'erne. De indkomne skrivelser indhold er som regel angivet i kortere eller længere form og efterhånden angives også, hvilken saggruppe skrivelsen skal henlægges under.

Ældre sager: Skrivelser til posthuset, der ikke er ordnet efter et journalsystem. I ældre tid var korrespondancen så beskeden, at den blot blev henlagt kronologisk uden sagsopdeling, hvilket ved mindre postkontorer fortsatte til begyndelsen af dette århundrede. De ældste

mere sammenhængende rækker af kronologisk ordnede skrivelser stammer fra Maribo (fra 1797) og Korsør (fra 1807).

Journalsager: Efterhånden steg antallet af skrivelser til posthusene, og det blev nødvendigt at foretage en opdeling af sagerne efter emne. I Rønne Postkontors arkiv – der er et af de mest komplette for perioden 1846-1913 – kan man se, at de indkomne sager er henlagt kronologisk til 1876, hvorefter 3-4 forskellige saglige opdelinger har været i brug frem til 1912. På Frederiksværk Postkontor har man derimod fortsat den kronologiske henlæggelse til i al fald 1915. Hvornår systemet med underopdeling i litra A, B, C osv., der var i brug indtil 1986/87, er indført, vides ikke, men det er sandsynligvis sket mellem 1910 og 1920; i en journal fra Køge 1916-1918 findes en journalnøgle, der for hovedgruppernes vedkommende svarer til systemet.

Diverse: Indeholder som regel løse sager udtaget af journalsystemet.

Bygningssager: Findes som regel i journalsystemet under litra G. Her er anbragt bygningssynsprotokollerne, som blev ført ved de årlige bygningssyn, som blev foretaget af ingeniørdistriktet og overpostinspektoratet.

Inspektion: Fra 1913 til 1976 førtes en *inspektionsprotokol*, der skulle forblive ved posthuset. Protokollen blev benyttet ved inspektion fra Overpostinspektoratet. Især i de første 20 år af protokolens eksistens kan der findes fyldige beskrivelser af forholdene ved kontoret. Senere indskrænkede kommentarerne sig næsten udelukkende til "Intet at bemærke" og den inspicierendes underskrift.

Regnskabsvæsen: Da regnskaberne har skullet indsendes til Generaldirektoratet omfatter denne gruppe kun ældre regnskabsbøger (før ca. 1920). Nyere regnskabssager findes ikke af betydning. Blandt regnskabsbøgerne ses især kassebøger, men også postintra-deprotokoller, der var en kvitteringsbog for postintra-dernes daglige indbetaling til amtsstuen, som det f.eks. var tilfældet i Ringsted 1858-1861.

Statistik: Findes især i Oplysnings- og Returpostkontorets arkiv, hvor der findes forskellige former for ekspeditionsstatistikker 1891-

1990. Derudover findes enkelte statistikprotokoller over forsendelser; f.eks. fra Karrebæksminde Postkontor 1915-1926. Statistik findes desuden i journalsystemets litra I.

Samarbejdsudvalg: Distrikts- eller områdesamarbejdsudvalg blev oprettet i 1950 efter cirkulære fra GD; i Opm.'s arkiv findes referater af distriktssamarbejdsudvalgsmøder fra dette år og frem. De fleste postkontorer indførte først samarbejdsudvalg efter cirkulæret af 16/2 1972 om samarbejde i statens virksomheder. Enkelte postkontorer havde imidlertid tidligere indført samarbejdsudvalg, som det f.eks. kan ses ved Købmagergades Postkontor fra 1952. I 1973 blev også *sikkerhedsudvalg* gjort obligatoriske. Sager vedrørende sikkerheds- og samarbejdsudvalg kan også ses under litra A i journalsystemet.

Personalet: Syge- og tjenesteprotokoller er som regel kun gemt som eksemplere. Andre personalefortegnelser kan være mere interessante, som f.eks. personalefortegnelserne fra Avispostkontoret 1908-1940 med oplysninger om karriere o.a.

Den daglige drift

Omfatter det daglige arbejde på postkontoret. Sager vedrørende de almindelige rutinearbejder som f.eks. kontrolbøger, kørebøger, indleveringsbøger, kasseopgørelser, budlister m.v. er kun bevaret som eksemplere fra Roskilde Postkontor. Derimod er ældre kvitteringsbøger o.l. naturligvis bevaret som f.eks. indleveringsprotokoller for sager til forsendelse med "Den Kongelige Pakkepost" fra Korsør Postkontor 1863-1865.

Rapport- og ordrebøger er gode kilder til det daglige arbejde og særlige begivenheder ved posthusene. I rapportbøgerne noteredes uregelmæssigheder af forskellig art, f.eks. hundebid, togforsinkelser, tilskadekomst osv.; de ældste rækker af rapportbøger er fra Toldpostkontoret og Korsør Pkt., henholdsvis fra 1928 og 1932. De fleste rapportbøger stammer dog fra 1950'erne og fremefter. I *ordrebogen* noteredes postmesterens ordrer angående arbejdsgang, forretningsorden, nye cirkulærer m.m.m. Blandt de ældste ordrebøger kan nævnes Kjøbenhavns Brevpostkontor (K) fra 1876, Toldpostkontoret fra 1879, og Gentofte Pkt. fra 1906.

Kort.: I forbindelse med lønningsloven af 1908 ændredes også lønningsforholdene for landpostbudene. I stedet for at lønne lpb. efter forventet tid for rutens gennemførelse, gik man over til at lønne budene efter rutens længde. Da man samtidig i 1907 netop havde fået gennemført et fuldstændigt landpostvæsen med udbringning til samtlige husstande i hele landet, blev administrationen af landpostvæsenet en af postmesterens (og distriktsstyrelsernes) større opgaver. Til hjælp udsendte GD til samtlige posthuse med omdeling generalstabskort (1:20.000), hvorpå postmesteren skulle indtegne landpostruterne i sit distrikt. Denne praksis fortsatte langt op i tiden. Forskellige spredte kort og skitser kan også findes i journalsystemet under litra D, landpostvæsen, men et eksempel på en komplet kortsamling for hele distriktet fra 1908 findes i arkivet fra Helsingør Pkt.

Posthusliv: Denne gruppe er næsten tom. De fleste billeder og andre sager fra denne gruppe er normalt i foreningers eller privates eje, hvilke jo ikke har afleveringspligt til de statslige arkiver.

Befordringsvæsenet: Sagerne vedrørende Befordringsvæsenet består overvejende af korrespondance, journaler og befordringsprotokoller fra før 1916 (da Postvæsenets administration af befordringen afskaffedes). Da postmesteren ofte var opsynsmand ved befordringen, kan korrespondancen findes sammenblandet med postkontorets, som det f.eks. er tilfældet i arkivet fra Maribo Pkt., men den kan også findes selvstændig som fra Slangerup 1834-1836. Journalerne kan også have karakter af cirkulæreprotokoller; et eksempel 1804-1859 kan ses fra Grønsund Befordringsstation på Møn. I befordringsprotokollen skulle opsynsmanden indskrive de rejsendes navne, stilling og bestemmelsessted samt befordringens art, længde, pris og kuskens navn. Disse protokoller er en vigtig kilde til befolkningens rejsemønster. De findes bl.a. i arkiverne fra Købmagergade, Helsingør, Kolby Kås, Nysted m.fl. Blandt andre sager vedrørende Befordringsvæsenet kan nævnes sager angående Helsingør Vognmagerlav 1804-1849 og en klageprotokol for de rejsende 1834-1855 fra Slagelse Pkt.

Postmesterens øvrige hverv

Ved en række især mindre embeder kunne postmesteren have forretninger på posthuset ud over postvæsenet. Det kunne være agentur

for Statsanstalten for Livsforsikring, stempelpapirforhandling eller sparekasselifilial. Kun de 2 førstnævnte hverv har sat sig spor i arkiverne, som det f.eks. kan ses i arkivet fra Helsingør, hvori postmesterens kassebøger for stempelpapirforhandlingen er bevaret, og fra Frederiksværk, hvor postmesteren havde agentur.

Telegrafvæsenet

Selvstændigt opstillet som afslutning af hvert posthusarkiv findes det lokale telegrafvæsens eventuelle arkiv indtil 1927 opstillet. Arkivet kan rumme kopibøger, journaler, korrespondance, materieljournaler og regnskabssager opstillet i nævnte rækkefølge. Kopibøgerne og journalerne findes i flere tilfælde fra telegrafstationens oprettelse, f.eks. Korsør 1853 og Frederiksværk 1869. I Telegrafvæsenet var journalerne indrettet, så de indeholdt både indgået og afgået korrespondance med indholdsangivelser. I materieljournalerne kan man følge til og afgang af inventar og således få et fuldstændigt billede af en telegrafstations indretning. Meget komplette telegrafarkiver med alle slags sager er f.eks. Rønne, Maribo og Rønnede.

Postarkivernes ordning

Efter afleveringen til Landsarkivet er arkiverne blevet rensat for plasticcharteks og clips (der er brugt enorme mængder clips på posthusene!), hvorefter sagerne er pakket i arkivæsker, dateret og etiketteret.

Det enkelte arkiv er ordnet efter den ovenfor beskrevne model. Årstallene betegner yderår for sagerne i den enkelte pakke eller bind. Hvis der under årstallene er tilføjet (diverse år), betyder det, at der er spring i årstalsrækken. Journalsystemet er henlagt efter journalnøgle (også kaldet arkivregistratur); denne er som regel anbragt øverst i første pakke med journalsager. Nogle posthuse har mistet nøglen til journalsystemet, men en standardnøgle er her bragt som bilag (bilag 1); selv om ikke alle journalsystemer er helt identiske, er i alt fald hovedgrupperne de samme. Usædvanlige systemer uden journalnøgle og andre "usædvanligheder" er forklaret i anmærkninger undervejs. I journalsystemet betegner en pakkeangivelser som f.eks. A1-A7, at alle rubra i systemet mellem A1 og A7 er repræsenteret i pakken, mens A1, A3 + A7 angiver, at kun de nævnte findes.

Inden for hver postkreds er arkiverne opstillet med det postkontor, der i 1987 blev kredspostkontor, forrest og resten af postkontorerne derefter i alfabetisk rækkefølge. Nedlagte postkontorer er selvstændigt opstillet, men hvis disse er fortsat som underlagte postekspeditioner, findes sagerne herfra i det overordnede postkontors arkiv.

Kassationer

Kun arkivet fra Roskilde Postkontor er bevaret i sin helhed uden nogen kassationer i Landsarkivet – dog undt. de daglige ekspeditioner. I de øvrige posthusarkiver er som hovedregel så vidt muligt rundskrivelser fra GD (“til samtlige postkontorer”) kasseret og desuden regnskabsbilag og rekvisitioner. Af en række sager af rutine-karakter – f.eks. kassedifferencer, checksager, tjenestelister og -protokoller o.l. – er der kun gemt enkelte pakker eller protokoller som eksempler, mens resten er kasseret. Kassationerne er ikke fuldstændig konsekvente fra kontor til kontor, da indholdet i de afleverede arkiver ikke er identiske, men kan variere meget både tids- og karaktermæssigt. Det betyder at en bestemt gruppe i journalsystemet kan være bevaret i et posthusarkiv, kasseret i et andet og udtyndet i et tredje.

Tilgængelighed

Postarkiverne er tilgængelige efter de i arkivloven af 14/5-1992 fastsatte regler, det vil sige normalt efter 30 år. For materiale, der indeholder oplysninger om enkeltpersoners private forhold, eller oplysninger, som er omfattet af posthemmeligheden i henhold til gældende postlov, gælder en 80-års frist.

Bilag 1: Standardjournalnøgle udsendt af GD

A. Personelle sager:

1. Personelle forhold i almindelighed.
2. Sager angående de enkelte tjenestemænds ansættelse (antagelse), afsked, forflyttelse, løn, tjenestefejl, dagpenge, værnepligt, sygdom osv. i særligt omslag for hver enkelt person.
3. Private medhjælpere og kontorfunktionærer.
4. Ferie, fridage og tjenestefrihed.
5. Særlige ydelser.
6. Ekstrabude til afløsningstjeneste.
7. Henvendelser om antagelse som elev, cykelbud eller tjenestemand på prøve.
8. Ekstrabude på landpostruter i gruppe C (særligt omslag for hvert ekstrabud).
9. Andet løst antaget medhjælpspersonale.
10. Overarbejdspenge og vederlag for mistede fridage.
11. Uniform til personale, der uniformeres ved post- og telegrafvæsenets foranstaltning.

B. Postgangssager:

1. Karterings- og sorteringslister.
2. Kontrahenter, beforderingsrekvisitter.
3. Postkørsler.
4. Lokalbefordringer.
5. Postbefordring på jernbaner.
6. Postbefordring ad søvejen.
7. Ekstraordinære poster.
8. Uregelmæssigheder i postgangen.

C. Postekspeditioner, brevsamlingssteder, postindleveringssteder og telegrafekspeditioner (centraler) (særligt omslag for hver enkelt). Frimærkeudsalgssteder.

D. Landpostvæsen:

1. Almindelige sager vedrørende landpostordningen for hele distriktet.
2. De enkelte landpostruter, deres ændring, kontrollering, revision

m.v. Eventuelle henvisninger må foretages til de personelle akter. Særligt omslag for hver rute anlægges efter behov.

3. Aftenavisomdelinger samt øvrige assistancetjenester i landposttjenesten.
- E. Tjenestegangen ved postkontoret eller telegrafkontoret:
1. Kontorets normering med kontorphersonale, dettes tjeneste og tjenestelister.
 2. Kontorets normering med postbudpersonale, dettes tjeneste og tjenestelister.
 3. Ekstramedhjælp.
 4. Kontortider, omdelingstider, kassetømnings, brevkasser o.lign.
- F. Postforsendelser, telegrammer og telefonsamtaler:
1. Forsendelsernes beskaffenhed og behandling, frankering, journalisering, stempeling, sortering, kartering, udlevering osv.
 2. Telegrammer og telefonsamtaler.
 3. Ubesørgede, fundne, manglende eller beskadigede sager.
 4. Firmaanmeldelser, fuldmagter, konkurs- og dødsboer.
 5. Adresse- og flytteanmeldelser.
 6. Klager, som ikke særligt henhører under litra A, C eller D.
 7. Hjemmefrankostemplingsmaskiner.
- G. Bygninger, lokaler, kontorhold og materiel:
1. Bygninger og lokaler.
 2. Kontorhold.
 3. Kontormateriel.
 4. Teknisk materiel.
 5. Fejlretning m.v. på teletekniske anlæg.
 6. Frigørelsesmidler.
 7. Betalbare blanketter.
 8. Tryksager.
 9. Motorkøretøjer.
- H. Bogholderi, kasse- og regnskabsvæsen.
- I. Statistik.
- K. Forholdene i juleperioden.
- L. Andre sager.

Anvendte forkortelser

Afg.	Afgang
Ang.	Angående
Ank.	Ankomst
Bd.	Bind
Cpb.	Centralpostbygningen
GD	Generaldirektoratet (kan også være anvendt om Postvæsenets øverste ledelse, selv om denne havde en anden officiel betegnelse).
Hf.	Hæfte
Lpb.	Landpostbud(e)
O.M.	Officielle Meddelelser
Opi.	Overpostinspektør/overpostinspektorat
Omk.	Omkarteringskontoret
Opm.	Overpostmesteren i Kbh.
PA	Postanvisning
Pb.	Postbud(e)
Pk.	Pakke
Pkt.	Postkontor
Pm.	Postmester
PO	Postoprævning
Ptm.	Københavns Postterminal
UK	Udbetalingskort
Vedr.	Vedrørende

Litteraturliste

Jørgen Bergsøe: Postvæsenets Historie fremstillet i Hovedtrækkene som Lærebog til Brug ved Forberedelse til Fagprøve for Postvæsenets Embedsmænd. Kbh. 1918.

J. Bergsøe (red): Det kongelige danske Postvæsen gennem 300 år, 1624-1924. Kbh. 1924.

H. Hjorth-Nielsen (red) : Det danske Post- og Telegrafvæsen. Bd. I-IV. Kbh. 1932-1933.

Vagn Jensen, Henning Kaaber og Hans Ehler Jensen: Danmarks Posthuse 1624-1989. Udg. af Københavns Philatelist Klub 1990.

Johs. Madsen (red): Det Kgl. danske Postvæsen. Dansk Portrætgalleri. Kbh. 1904.

Fr. Olsen: Det danske Postvæsen, dets Historie og Personer indtil dets Overtagelse af Staten 1711. Kbh. 1889.

Fr. Olsen: Postvæsenet i Danmark som Statsinstitution indtil Chr. VII's død. Kbh. 1903.

Fr. Olsen: Postvæsenet i Danmark under Frederik VI og Christian VIII. Kbh. 1908.

Fr. Olsen: Det Københavnske Postvæsen 1624-1912. Kbh. 1912.

Fr. Olsen: Den Danske Postetat 1624-1927. Kbh. 1929.

Fr. Olsen: Poststyrelsen, Postkontorerne og Postmestrene i Danmark 1624-1924. Kbh. 1925.

P & T's Historie, bd. 1-5, Kbh. 1991-1993.

Telegrafens 100 år. Kbh. 1954. Udg. af GD for P & T m.fl.

Statstelegrafens 1854-1904. Kbh. 1904. Udg. af Telegrafdirektoratet.

L. Falch Tjellesen: Dansk Post- og Telegrafforening. 50 år. Kbh. 1949.

Årbog for Det danske Post- og Telegrafvæsen 1892-1980 (1892-1895 benævnt: Almanak for Det danske Postvæsen. 1896-1927: Årbog for Det danske Postvæsen)

Officielle Meddelelser fra Generaldirektoratet for Post- og Telegrafvæsenet 1869-1989.

Beretning om Postvæsenet og dets Virksomhed i Tidsrummet 1867/68-1916/17, bd. I-II. Kbh. 1919.

Det danske Post- og Telegrafvæsen: Beretning om virksomheden 1917-1967, bd. 1-3. U.å.

P & T: Beretning og Statistik. Diverse år.

P & T: Årsberetning 1979 ff

Samling af alle gjældende Bestemmelser for Postvæsenet indtil Aaret 1862 incl. Kbh. 1864.

Samling af gjældende Bestemmelser for Postvæsenet indtil Slutningen af Aaret 1881. Kbh. 1882

Post- og Telegrafreglementer
Posthus- og Personalefortegnelser
Diverse cirkulærer, instrukser o.l.

Registratur

Overpostmesteren i
København

Overpostmesteren i København

Indledning

Overpostmesterembedet blev oprettet i 1850, da der blev udnævnt en chef for det københavnske postvæsen inden for voldene, hvilket ville sige Pakke-, Brev- og Fodpostkontoret på Postgården i Købmagergade samt postekspeditionen på Toldboden.

I 1860 blev yderligere Personposten og Avispostkontoret underlagt Opm., og ved lov af 2/7 1870 blev Opm.'s stilling præciseret som chef for det samlede københavnske postvæsen, idet også Banegårdspostkontoret, og dermed området uden for voldene, blev underlagt embedet.

Opm.'s beføjelser var oprindeligt som en almindelig postmesters, men fra midten af 1870'erne blev der efterhånden overdraget embedet en række administrative opgaver til selvstændig afgørelse, ligesom embedet fik overdraget postinspektørfunktionerne for det københavnske område. Alt i alt fik Opm. en forholdsvis selvstændig og i forhold til GD ret uafhængig stilling, hvorigennem alt vedrørende det københavnske postvæsen gik.

Efterhånden som byen voksede, udvidedes også embedets myndighedsområde: Valby blev indlemmet i 1888, Hellerup, Gentofte, Charlottenlund og Dragør i 1905 – Dragør blev dog atter udskilt i 1920 – og i 1926 indlemmedes Ballerup, Dragør (igen), Glostrup, Holte, Klampenborg, Lyngby, Bagsværd, Hareskov, Nærum, Skodsborg, Skovlunde, Springforbi og St. Magleby. Herefter skete kun mindre udvidelser, da Farum indlemmedes i 1961 og Tåstrup i 1963. I 1889 oprettedes det første indleveringspostkontor, K1, og efterhånden oprettedes ialt 52 indleveringskontorer.

Foruden distriktspostkontorerne med underlagte postekspeditioner og brevsamlingssteder samt indleveringspostkontorerne var også følgende specialkontorer underlagt embedet: Avispostkontoret, Omkarteringskontoret (senere Postterminalen), Postvæsenets Oplysningskontor og Returpostkontoret, Pakkepostkontoret, Postkørselskontoret og Toldpostkontoret.

Fra 1/9 1980 ændredes betegnelsen Overpostmesterens Kontor til Postregion København. Ved Postvæsenets omstruktureringer i 1980'erne blev en række sager uddelegeret til postkontorerne og senere postkredsene, således at embedet fra 1/1 1987 var ophørt med



Overpostmesterens arkiv før ordningen.

(foto:) Landsarkivet

at fungere i sin gamle funktion. Tilbage var afviklingsarbejdet samt visse specialopgaver for GD. 1. april 1989 forlod de sidste medarbejdere kontoret, og Overpostmesterembedet var hermed ophørt. Fra embedets oprettelse havde Overpostmesteren kontor på Postgården i Købmagergade. I 1912 flyttedes kontoret til den nye Centralpostbygning. De sidste år havde kontoret hjemsted i Østbanegade.

Administration og arkivdannelse

Omkring 1914 eller kort efter blev Opm.'s kontor delt i 2 afdelinger, A og B, ledet af hver sin postinspektør, og denne organisationsform holdt sig med få ændringer indtil slutningen af 1960'erne. Afd. A



... og efter.

(foto:) Landsarkivet

tog sig især af sager vedr. Opm.'s forretningsområde, forhandlingsmøder, bygnings- og materielsager, postforsendelsers behandling, tyverier m.v. Afd. B tog sig især af personalesager, omdelingen, kasse- og regnskabsvæsen m.v. Alle sager blev journaliseret i de respektive afdelinger i A- og B-journaler, mens sagerne blev arkiveret i nummererede sagsmapper efter emne.

I 1968 blev der oprettet en 3. afd., C, der fik politisager, automobiler, postgang, sekretariatssager m.m. under sig.

I 1980 blev organisationen på kontoret ændret, og der blev oprettet 4 afdelinger: Markedsførings- og Kundetjenesteafdeling, Drifts-afdeling 1, Driftsafdeling 2 samt Personale- og Administrationsafdeling. I 1982 blev der yderligere oprettet en Administrations- og

Økonomiafdeling (AØ) ved overflyttelse af sager fra Personale- og Administrationsafdeling.

Indtil embedets nedlæggelse bestod det altså af en AØ-afd., der tog sig af adm. og økonomi, en Personaleafd., Driftsafd. 1, der især tog sig af omdelingen og postgangen, Driftsafd. 2, der fortrinsvis varetog bygninger og materiel samt Kundetjenesten. Kundetjenesten har ikke efterladt sig arkivmateriale, men de øvrige 4 afdelinger henlagde fortsat arkivsagerne i sagsmapper så vidt muligt i fortsættelse af det hidtidige system.

Arkivet og dets ordning

Opm.'s arkiv blev afleveret til LAK i dec. 1991. Arkivet ankom i 84 flyttekasser med sager i tilfældig orden. De fleste sager var indpakket eller fandtes i mapper med plasticomslag, som regel med angivelse af indhold og arkivbetegnelse, men der fandtes også en del sager uden angivelse. Arkivsagerne er fra langt tilbage i tiden blevet betegnet med et aktepakkenummer, der ofte er opdelt i litra og disse eventuelt i tal, f.eks. 36 Postforsendelser – 36.b. Pakker – 36.b.1 Pakkers indhold. Disse aktepakkenumre, fra 1-100, er gennem årene blevet flyttet fra den ene afdeling til den anden, efterhånden som administrationen har udviklet sig, som beskrevet i forrige afsnit. Gennem årene er nogle arkivnumre blevet ændret, og andre er gleddet ud, når sagsområdet ikke længere eksisterede, f.eks. sager ang. rationering eller kørsel med sporvogn.

Arkivet er for størstedelens vedkommende ordnet efter den nyeste arkivnøgle fra tiden efter omstruktureringen i 1982. Det har betydet, at visse ældre arkivnumre ved ordningen i Landsarkivet har måttet ændres for at komme i overensstemmelse med nøglen, samt at andre mindre justeringer har måttet foretages, hvilket fremgår af anmærkninger undervejs. Desuden er til sidst dannet en afdeling af sager med udgåede eller manglende arkivnumre.

Arkivordningen er derefter således:

1. Sager ang. Overpostmesterembedet.
Anm.: Sager ang. arkivet – herunder arkivnøgler, incl. den der er benyttet ved arkivordningen – sager ang. forretningsorden, myndighedsområde, instruks for Opm. m.v.
2. Journaler fra de forskellige afdelinger.

3. Sager fra AØ-afdelingen efter arkivnøgle.
4. Sager fra Personaleafd. efter arkivnøgle.
5. Sager fra Driftsafd. 1 efter arkivnøgle.
Anm.: Omdeling, postgang m.m.
6. Sager fra Driftsafd. 2 efter arkivnøgle.
Anm.: Bygninger og materiel m.m.
7. Sager uden arkivbetegnelse.
Anm.: Indeholder sager fra 2. Verdenskrig 1939-1946; sager vedr. intern organisation ved specialkontorerne m.m.

Den benyttede arkivnøgle, der egentlig er en arkivfortegnelse over det samlede arkiv fra 1987, er forsynet med en række + og ÷, som er embedets betegnelse for henholdsvis bevarede og kasserede sager; de kasserede sager er fortrinsvis daglige ekspeditionssager. Desuden er nøglen forsynet med årstal og omfang i hyldemeter af de enkelte sagsgrupper; disse angivelser må ikke tages for pålydende. Udover de kassationer, der er foretaget fra embedets side, er ved ordningen kun kasseret dubletter, sager der findes i andre arkiver samt rækker, der havde karakter af bilagsagtige rutinesager. Det gælder f.eks. sygemeldinger, kassedifferencer, overtræk af checkkonti, arbejdstidsberegninger i forbindelse med PO-75, afløserjournaler, kasseeftersyn o.l. Af disse sager er prøver som regel bevaret.

Sager angående overpostmesterembedet

- | | | |
|------------------|--|-------|
| ca 1920-
1988 | Sager vedrørende arkivet.....
<i>Anm.:</i> Heri findes den arkivnøgle, der er benyttet ved pakningen af størstedelen af arkivet, samt flere tidligere arkivnøgler. | 1 pk. |
| 1864-1976 | Sager vedrørende Overpostmesterembedet
<i>Anm.:</i> Indeholder foretningsordener fra forskellige perioder, instruks for embedet og andre sager vedrørende embedets funktion, foretningsopgaver og myndighedsområde. | 2 pk. |

Se også:

1.s Sager vedr. Opm. m.m. 1973-1984.

Nemlig:

1864-1963 1 pk.

1894-1976 1 pk.

1915-1969 Ordrebog for Opm.'s kontor 1 bd.

Anm.:

Indeholder fortrinsvis sager vedrørende forretningssorden og arbejdsgang på kontoret.

Journaler

Anm.:

Journalerne fra Overpostmesterembedet stammer fra de forskellige afdelinger, embedet har været opdelt i. Fra før 1920 fandtes en A- og en B-afdeling med hvert sit journalsystem. Denne opdeling varede helt til 1968, hvor der oprettedes en C-afdeling med eget journalsystem. Ved den store omstrukturering i 1980 blev der oprettet 4 afd.: Markeds- og kundetjenesteafd. (hvorfra der ikke er afleveret journaler). Driftsafdeling I (der fortsatte C-journalnumrene), Driftsafdeling II (der fortsatte A-journalnumrene) samt en Personale- og Administrationsafd. (der fortsatte B-journalnumrene).

Endelig blev der i 1982 udskilt en særlig Administrations- og Økonomiafd. (AØ) med et eget journalsystem, kaldet E. Da de forskellige sagers arkivbetegnelser kan være ændret i tidens løb, må journalernes henvisninger til arkivpakker tages med forbehold.

1924-1986 A-Journaler 61 bd.

Nemlig:

1924-1925 1 bd.

1925-1926 1 bd.

1926-1927 1 bd.

1928-1929 1 bd.

Anm.: 11/10 1927-7/10 1928 mangler

1929-1930 1 bd.

29/1-24/9 1930 1 bd.

1930-1931 1 bd.

1932-1933	1 bd.
<i>Anm.: 22/4 1931-1/7 1932 mangler</i>	
9/2-10/10 1933	1 bd.
1933-1934	1 bd.
11/5-19/12 1934	1 bd.
1934-1935	1 bd.
1935-1936	1 bd.
16/2-27/8 1938	1 bd.
<i>Anm.: 22/1 1936-15/2 1938 mangler</i>	
1938-1939	1 bd.
28/2-5/9 1939	1 bd.
1939-1940	1 bd.
12/2-8/11 1940	1 bd.
1940-1942	1 bd.
1942-1943	1 bd.
1943-1944	1 bd.
1944-1945	1 bd.
1945-1946	1 bd.
18/2-31/12 1946	1 bd.
1/1-20/12 1947	1 bd.
1947-1948	1 bd.
1949	1 bd.
1950-1951	1 bd.
1951-1952	1 bd.
1952-1953	1 bd.
1953-1954	1 bd.
1954-1955	1 bd.
1955-1956	1 bd.
1956-1957	1 bd.
1957-1958	1 bd.
1958-1959	1 bd.
1959-1960	1 bd.
1960-1961	1 bd.
1961-1962	1 bd.
1962-1963	1 bd.
1963-1964	1 bd.
1964-1965	1 bd.
1965-1966	1 bd.
1/4-31/12 1966	1 bd.

2/1-30/9 1967	1 bd.
1967-1968	1 bd.
1968-1969	1 bd.
1969-1970	1 bd.
1970-1971	1 bd.
1971-1973	1 bd.
1973-1974	1 bd.
1974-1976	1 bd.
1976-1977	1 bd.
1977-1978	1 bd.
1978-1979	1 bd.
1979-1980	1 bd.
1980-1981	1 bd.
1981-1983	1 bd.
1983-1984	1 bd.
1984-1986	1 bd.
14/3-31/12 1986.....	1 bd.

Anm.: A-journalnumrene er fortsat løbende, men i de sidste år er A-numrene overtaget af Driftsafdeling II.

1925-1930 Register over indgåede sager fra private..... 1 bd.

Anm.: Alfabetisk register. Forsynet med A-journalnumre.

1920-1986 B-Journaler 103 bd.

Nemlig:

1/6-27/10 1920	1 bd.
1920-1921	1 bd.
5/4-29/9 1921	1 bd.
1921-1923	1 bd.
1923-1924	1 bd.
1924-1925	1 bd.
1925-1927	1 bd.
1927-1928	1 bd.
1928-1929	1 bd.
1929-1930	1 bd.
1930-1931	1 bd.
1931-1932	1 bd.
1932-1933	1 bd.

1934.....	1 bd.
1/1-27/12 1935	1 bd.
1935-1936	1 bd.
1936-1937	1 bd.
1937-1938	1 bd.
1938-1939	1 bd.
1939-1940	1 bd.
1940-1941	1 bd.
21/1-3/12 1941	1 bd.
1941-1942	1 bd.
1942-1943	1 bd.
8/5-31/12 1943	1 bd.
1/1-12/7 1944	1 bd.
1944-1945	1 bd.
20/2-11/9 1945	1 bd.
1945-1946	1 bd.
5/3-30/4 1946.....	1 bd.
30/4-11/10 1946.....	1 bd.
1946-1947	1 bd.
16/4-12/11 1947	1 bd.
1947-1948	1 bd.
25/5-18/12 1948	1 bd.
1948-1949	1 bd.
11/6-31/12 1949.....	1 bd.
1/12-9/6 1950.....	1 bd.
30/6-30/12 1950.....	1 bd.
2/1-19/6 1951	1 bd.
19/6-31/12 1951	1 bd.
1/1-30/6 1952.....	1 bd.
30/6-31/12 1952.....	1 bd.
2/1-23/6 1953	1 bd.
23/6-31/12 1953.....	1 bd.
14/6-2/12 1954.....	1 bd.
<i>Anm.: 1/1-13/6 1954 og 3/12 1954-1/12 1955 mangler</i>	
1/12 1955-18/5 1956.....	1 bd.
18/5-9/11 1956.....	1 bd.
1956-1957	1 bd.
1/5-22/10 1957	1 bd.
1957-1958	1 bd.

2/4-8/9 1958	1 bd.
8/9-6/12 1958	1 bd.
1958-1959	1 bd.
6/3-25/5 1959	1 bd.
25/5-20/8 1959	1 bd.
20/8-5/11 1959	1 bd.
1959-1960	1 bd.
25/1-8/4 1960	1 bd.
8/4-21/6 1960	1 bd.
21/6-6/9 1960	1 bd.
6/9-11/11 1960	1 bd.
1960-1961	1 bd.
19/1-19/3 1961	1 bd.
20/3-24/5 1961	1 bd.
29/8-26/10 1961	1 bd.
<i>Anm.: 24/5-29/8 1961 mangler</i>	
25/2-29/6 1963	1 bd.
<i>Anm.: 29/8 1961-25/2 1963 mangler</i>	
22/12 1975-21/4 1976	1 bd.
<i>Anm.: 29/6 1963-22/12 1975 mangler</i>	
26/8 1976-27/12 1976	1 bd.
27/12 1976-21/4 1977	1 bd.
21/4-25/8 1977	1 bd.
25/8-15/12 1977	1 bd.
15/12 1977-31/3 1978	1 bd.
31/3-5/7 1978	1 bd.
5/7-18/10 1978	1 bd.
18/10 1978-26/1 1979	1 bd.
26/1-26/4 1979	1 bd.
26/4-16/7 1979	1 bd.
16/7-10/9 1979	1 bd.
10/9-5/12 1979	1 bd.
5/12 1979-27/2 1980	1 bd.
27/2-13/5 1980	1 bd.
13/5-19/8 1980	1 bd.
19/8-26/11 1980	1 bd.
27/11 1980-4/3 1981	1 bd.
5/3-29/5 1981	1 bd.
29/5-24/8 1981	1 bd.
24/8-20/11 1981	1 bd.

20/11 1981-1/3 1982.....	1 bd.
1/3-11/6 1982.....	1 bd.
14/6-20/9 1982.....	1 bd.
20/9 1982-7/1 1983.....	1 bd.
7/1-4/5 1983.....	1 bd.
4/5-8/9 1983.....	1 bd.
8/9-29/12 1983.....	1 bd.
29/12 1983-16/4 1984.....	1 bd.
16/4-17/8 1984.....	1 bd.
17/8-11/12 1984.....	1 bd.
11/12 1984-16/4 1985.....	1 bd.
16/4-17/9 1985.....	1 bd.
17/9 1985-4/2 1986.....	1 bd.
4/2-13/5 1986.....	1 bd.
13/5-30/12 1986.....	1 bd.
<i>Anm.:</i> B-journalnumrene er fortsat løbende, men i de sidste år er B-numrene overtaget af Persona-leafdelingen.	
1920-1928 Afgåede skrivelser fra Afd. B.....	1 bd.
<i>Anm.:</i> Månedlig statistik over antallet af afgåede skrivelser fra Afd. B.	
1968-1983 C-Journaler	10 bd.
<i>Nemlig:</i>	
1968-1970.....	1 bd.
1970-1972.....	1 bd.
1972-1973.....	1 bd.
1973-1975.....	1 bd.
1975-1977.....	1 bd.
1977-1978.....	1 bd.
1978-1979.....	1 bd.
1979-1980.....	1 bd.
1980-1982.....	1 bd.
1982-1983.....	1 bd.
<i>Anm.:</i> Nummerrækken er fortsat løbende, men er de sidste år overtaget af driftsafd. I.	
1982-1986 Journaler for A-Øafd.	2 bd.

Anm.: Kaldet E-journaler

Nemlig:

1982-1986 1 bd.

13/11-29/12 1986 1 bd.

1983-1987 Journal for AØ-afd. 1 bd.

Anm.: Vedrørende fast/supplerende forbrug og
budgetskema 1.

1977-1988 Journal for vedligeholdelsesfunktionen 1 bd.

AØ-afdelingen

Sager henlagt efter arkivnøgle

1962-1986 1.c. Årsberetninger 2 pk.

Nemlig:

1962-1978 1 pk.

1978-1986 1 pk.

1916-1985 1.f. Postinspektørmøder 11 pk.

Anm.: Indtil ca 1963 består sagerne fortrinsvis af referater; derefter findes yderligere sager vedrørende samarbejdet mellem postregionerne, hvorfor sagerne kronologisk overlapper. Fra 1980 kaldes møderne for regionsmøder.

Nemlig:

1916-1928 1 pk.

1929-1936 1 pk.

1936-1944 1 pk.

1944-1951 1 pk.

1951-1956+1965-1966 1 pk.

Anm.: 1957-1965 mangler

1963-1971 1 pk.

1969-1972 1 pk.

1968-1975 1 pk.

1973-1979 1 pk.

1974-1979 1 pk.

1977-1985 1 pk.

1978-1986	1.g.2 Chefmøder	3 pk.
	<i>Nemlig:</i>	
	1978-1983	1 pk.
	1983-1985	1 pk.
	1984-1986	1 pk.
	<i>Anm.:</i> Chefmøder 1986 samt møder i Postkomiteen 1984-86.	
1981-1986	1.j-k. Afdelingsleder- og APØ-gruppemøder	1 pk.
1916-1987	1.1. Postmestermøder	28 pk.
	<i>Anm.:</i> Indeholder foruden referater også korrespondance, oplæg m.v. i forbindelse med møderne.	
	<i>Nemlig:</i>	
	1916-1920+1925-1931	1 pk.
	<i>Anm.:</i> 1921-1925 mangler	
	1931-1935	1 pk.
	1936-1941	1 pk.
	1942-1945	1 pk.
	1946-1950	1 pk.
	1951-1955	1 pk.
	1956-1958	1 pk.
	1959-1961	1 pk.
	1962-1963	1 pk.
	1964-1966	1 pk.
	1967-1968	1 pk.
	1968-1969	1 pk.
	1970-1971	1 pk.
	1972.....	1 pk.
	1973.....	1 pk.
	1974.....	1 pk.
	1975-1976	1 pk.
	1977-1978	1 pk.
	1979 I	1 pk.
	1979 II.....	1 pk.
	1980.....	1 pk.
	1981.....	1 pk.
	1982.....	1 pk.
	1982-1983	1 pk.

	1983.....	1 pk.
	1984.....	1 pk.
	1985.....	1 pk.
	1986-1987	1 pk.
1966-1987	1.m. Ekstra postmestermøder	9 pk.
	<i>Nemlig:</i>	
	1966-1975	1 pk.
	1976-1978	1 pk.
	1979-1982	1 pk.
	1982.....	1 pk.
	1983.....	1 pk.
	1983-1984	1 pk.
	1985-1986	1 pk.
	1986.....	1 pk.
	1987.....	1 pk.
1981-1986	1.m.3	2 pk.
	<i>Nemlig:</i>	
	1981-1983	1 pk.
	1984-1986	1 pk.
1912-1953	1.o. Andre sager.....	1 bd. 2 pk.
	<i>Anm.:</i> Under andre møder er anbragt diverse ældre mødesager, der ikke har kunnet anbringes andre steder: I første pk.: Styrelsesmøder, der havde deltagelse af GD og regionscheferne. I anden pakke: Forenklingsudvalget af 1915, der skulle rationalisere postgangen samt møder med telegrafbestyrere.	
	<i>Nemlig:</i>	
	Register til Styrelsesmøder ... 1922-1930	1 bd.
	<i>Anm.:</i> Emneopdelt register, der angiver på hvilke møder den pågældende sag er behandlet.	
	Styrelsesmøder..... 1916-1941+1953	1 pk.
	Forenkling+telegrafbestyrere	
 1912-1917,1927-1934	1 pk.
1983-1986	1.o.1. Konsultationsbesøg	4 pk.

Nemlig:

1983.....	1 pk.
1984.....	1 pk.
1984-1985	1 pk.
1985-1986	1 pk.

1950-1986 1.q Områdesamarbejdsudvalg 14 pk.

Anm.: Distriktssamarbejdsudvalget blev oprettet ved skrivelse fra GD af 8/6 1950. I 1972 ændrede udvalget navn til Områdesamarbejdsudvalget og mødenumrene startede forfra ved 1.

Nemlig:

Referater..... 1950-1977 1 pk.

Anm.: Referater af distrikts- og områdesamarbejdsudvalgsmøder indklæbet i 5 bd.

1.-6. møde 1950-1974 1 pk.

Anm.: Indeholder læg med sager ang. sammensætningen af udvalgene 1951-1974 samt referater o.a. fra 1.-6. møde i områdesamarbejdsudvalget 1972-1973. Denne møderække fortsætter i de efterfølgende pakker.

7.-13. møde..... 1973-1975 1 pk.

14.-22. møde 1975-1977 1 pk.

23.-34. møde m.m. 1974-1980 1 pk.

35.-46. møde 1980-1983 1 pk.

47.-48. møde..... 1983 1 pk.

49.-50. møde..... 1984 1 pk.

51.-52. møde..... 1984 1 pk.

53.-54. møde..... 1985 1 pk.

55.-56. møde..... 1985 1 pk.

57. møde 1986 1 pk.

58.-59. møde..... 1986 1 pk.

60. møde m.m..... 1986 1 pk.

1971-1985 1.r. Ekstra områdesamarbejdsudvalgsmøder 2 pk.

Nemlig:

1971-1982 1 pk.

1983-1985 1 pk.

1.s. Struktur

Anm.: Gruppen 1.s.: Struktur omfatter dels sager fra forskellige nedsatte strukturudvalg omkring poststyrelsen og regionsstyrelsen og dels sager vedrørende enkelte postkontorer, især Postterminalen, samt sager ang. arbejdskonflikter.

Sagerne ang. udvalgene om den centrale poststyrelse er kasseret, da de findes på Hovedarkivet.

- | | | |
|-----------|---|-----------------|
| 1977-1979 | 1.s. Sager ang. Regionsstyregruppen | 12 pk. |
| | <i>Nemlig:</i> | |
| | I | 1977-1979 1 pk. |
| | II | 1977-1979 1 pk. |
| | III..... | 1977-1979 1 pk. |
| | Dokument S-R-Kh 1-44..... | 1 pk. |
| | Dokument S-R-Kh 45-76..... | 1 pk. |
| | Dokument S-R-Kh 77-98..... | 1 pk. |
| | Dokument S-R-Kh 99-120..... | 1 pk. |
| | Dokument S-R-Kh 121-151..... | 1 pk. |
| | Sager ang. pkt. A-H | 1 pk. |
| | Sager ang. pkt. H-V | 1 pk. |
| | Sager ang. pkt. i Kbh. | 1 pk. |
| | Sager ang. specialpkt. | 1 pk. |
| | Dokument R-Kh..... | 1 pk. |
| 1977-1979 | 1.s. Projektgruppen | 1 pk. |
| | <i>Anm.:</i> Sager vedrørende projektgruppen for postregion Kbh. Indeholder mødereferater og dokument P-R-Kh nr. 1-30. | |
| 1973-1987 | Sager vedr. Opm. m.m. | 1 pk. |
| | <i>Anm.:</i> Indeholder sager ang. Opm.'s myndighedsområde, diverse strukturforslag ang. myndighedsområde og intern arbejdsdeling samt sager vedr. fremtidig postkredsinddeling 1987. | |
| 1974-1982 | 1.s. Sager ang. Københavns Postterminal | 12 pk. |
| | <i>Anm.:</i> Indeholder korrespondance, mødereferater, statistik o.l. angående forholdene på Omkarteringspostkontoret/Postterminalen. | |
| | Se også: 2. CPB's udvidelse (Drift II). | |

	<i>Nemlig:</i>	
	I	1 pk.
	II.....	1 pk.
	III.....	1 pk.
	IV	1 pk.
	V.....	1 pk.
	VI	1 pk.
	VII.....	1 pk.
	VIII.....	1 pk.
	IX	1 pk.
	X.....	1 pk.
	XI	1 pk.
	XII.....	1 pk.
	<i>Anm.:</i> Indeholder diverse afsluttende rapporter ang. projektet OMK 74.	
1981-1985	1.s. Sager ang. Kbh. K	3 pk.
	<i>Anm.:</i> Notater, mødereferater m.m.	
	<i>Nemlig:</i>	
	1981-1985	1 pk.
	1982-1983	1 pk.
	1983-1984	1 pk.
1976-1979	1.s. Sager vedr. Vanløse Pkt.	2 pk.
	<i>Anm.:</i> Sager vedrørende målstyringsforsøg på Vanløse Postkontor.	
	<i>Nemlig:</i>	
	1976-1978	1 pk.
	1978-1979	1 pk.
1974-1986	1.s. Sager ang. diverse pkt. m.m.	1 pk.
	<i>Anm.:</i> Indeholder sager ang. Postkørselskontoret, Avispostkontoret, Farum og Greve Pkt. Indeholder også sager ang. økonomistyring.	
1978-1984	1.s. Sager ang. omdannede pkt.	1 pk.
1974-1983	1.s. Sager ang. konflikter	4 pk.
	<i>Anm.:</i> Se også: 66.k. Konflikter (Pers.afd.)	

Nemlig:

I	1 pk.
II	1 pk.
III	1 pk.
IV	1 pk.

1985-1986 1.u. Kontaktgruppen 6 pk.

Anm.: Kontaktgruppen varetog kontakten mellem områdepostkontorerne og regionsledelsen.

Nemlig:

Sager.....	1978-1986	1 pk.
1.-9. møde	1978-1982	1 pk.
20.-24. møde	1982-1984	1 pk.
25.-26. møde	1984	1 pk.
27.-30. møde	1984-1985	1 pk.
31.-33. møde	1985-1986	1 pk.

1901-1986 1.x. Diverse sager..... 1 pk.

(div. år) *Anm.:* Indeholder sager ang. biforretninger ved posthusene 1901-1918; husaviser fra forskellige kontorer 1977-1986 samt diverse sager fortrinsvis vedrørende overpostmesterens kontor 1981-1986.

1984-1986 1.z. Minipostmestermøder 3 pk.

Anm.: Minipostmestermøderne blev afholdt i 5 grupper.

Nemlig:

Gr 1+3	møde 1-4	1 pk.
Gr 2	møde 1-4	1 pk.
Gr 4+5	møde 1-4	1 pk.

1965-1985 4.a. Avisudklip 2 pk.

Nemlig:

1965-1974	1 pk.
1977-1985	1 pk.

1901-1935, 20.a. Kontorholdskassebøger (10 bd.)..... 1 pk.
1964-1979

1966-1981	20.a.4 Kassejournaler	2 bd.
	<i>Anm.:</i> Kaldet "noteringer vedr. kontorhold", omfatter diverse kontorer.	
	<i>Nemlig:</i>	
	1966-1973	1 bd.
	1973-1981	1 bd.
1956-1985	20.b. Rengøringsager.....	1 pk.
1925-1983	26.a. "Særlige bestemmelser"	1 pk.
1906-1980	26.b.+c.....	1 pk.
1906-1955	26.e. Tjenstlige Meddelelser	16 bd. 7 pk.
	<i>Nemlig:</i>	
	1906.....	1 bd.
	1907.....	1 bd.
	1908.....	1 bd.
	<i>Anm.:</i> 1909 og 1912 mangler	
	1910.....	1 bd.
	1911.....	1 bd.
	1913.....	1 bd.
	1914.....	1 bd.
	1915.....	1 bd.
	1916.....	1 bd.
	1917.....	1 bd.
	1918.....	1 bd.
	1919.....	1 bd.
	1920.....	1 bd.
	1921/1922	1 bd.
	1923-1926	1 bd.
	1927-1936	1 bd.
	1936-1937	1 pk.
	1938-1939	1 pk.
	1940-1942	1 pk.
	1943-1944	1 pk.
	<i>Anm.:</i> 1945 mangler.	
	1946-1948	1 pk.
	1949-1955	1 pk.
	1939-1943	1 pk.

Anm.: Tjenstlige meddelelser og ekspresmeddelelser ang. krigen.

1913-1985	29.a. Tjenstedokumenter og rapporter	11 pk.
	<i>Nemlig:</i>	
	1913-1979	1 pk.
	1962-1968	1 pk.
	1969.....	1 pk.
	1970-1971	1 pk.
	1972-1973	1 pk.
	1973-1976	1 pk.
	1975.....	1 pk.
	1976-1978	1 pk.
	1979-1980	1 pk.
	1981-1983	1 pk.
	1983-1985	1 pk.
1922-1981	29.c-m. Håndbøger m.v.....	1 pk.
	<i>Anm.:</i> Nogle af journalnumrene 29.c, e, f, g, k og m er fra tidligere systemer, men de indeholder alle sager angående danske og internationale håndbøger.	
1927-1983	33a-33b. Reklame og propaganda.....	1 pk.
1970-1984	42.c. Rationaliseringsforslag.....	1 pk.
1980-1986	53.a. Hittegods	1 pk.
1876-1987	53.b. Hittegods og findeløn.....	1 pk.

Personaleafdelingen

1970-1987	3.k.a. Forsyning med kontorphonale	10 pk.
	<i>Anm.:</i> Indeholder forhandlinger, normeringer, opslag m.m ang. kontorphonale. Også forhandlinger ang. afløsere (se også 3.k. 20)	
	<i>Nemlig:</i>	
	1970-1982	1 pk.
	1972-1984	1 pk.

1977-1985	1 pk.
1978-1980+1984-1985.....	1 pk.
1981-1986	1 pk.
1984.....	1 pk.
1984-1986	1 pk.
1985 I.....	1 pk.
1985 II.....	1 pk.
1985-1987	1 pk.
1935-1938 3.k.20. Mandagsberetning vedr. afløserne	1 bd.
<i>Anm.:</i> Ugentlig opgørelse over forbrug af afløserne fordelt på opgaver.	
1972-1985 3.k.20. Afløserne	4 pk.
<i>Nemlig:</i>	
1972-1977	1 pk.
1977-1981	1 pk.
1977-1984	1 pk.
1985.....	1 pk.
<i>Anm.:</i> I denne pakke findes afløserjournaler for april og maj 1985, der er gemt som eksempler blandt en lang række kasserede afløserjournaler.	
1937-1973 3.k.29. Privat kontormedhjælp.....	1 pk.
1961-1984 3.p.22. Cykelbude	1 pk.
(div. år) <i>Anm.:</i> En pakke med eksempler på ansøgninger fra og prøver for cykelbude.	
1971-1985 3.p.31. Ekstrabude	5 pk.
<i>Nemlig:</i>	
1971-1983	1 pk.
1971-1985	1 pk.
1972-1985	1 pk.
1975-1979	1 pk.
1975-1976	1 pk.
<i>Anm.:</i> Sager ang. konflikter vedr. ekstrabude.	
1978-1983 3.p.33. Ansøgninger.....	1 pk.

1964-1986	9.a.1. Omklassificering	1 pk.
(div. år)	<i>Anm.:</i> Gemt som eksempel på ansøgninger om omklassificeringer af stillinger.	
1964-1986	9.a.2. Stillingsklassificering	2 pk.
	<i>Nemlig:</i>	
	1964-1982	1 pk.
	1977-1986	1 pk.
1944-1979	10.c.+10.f. Overarbejde	1 pk.
(div. år)		
1877-1986	21. Landpostvæsen	29 pk.
	<i>Anm.:</i> Gruppe 21. Landpostvæsen er principielt delt i 4 undergrupper, nemlig: 21. Landpostvæsen i almindelighed; 21.A. Sager ang. landpostbudes lønnings- og tjenesteforhold; 21.b. Landpostvæsenet ved de enkelte postkontorer og 21.c. De enkelte postruter. Denne opdeling er dog ikke fulgt konsekvent gennem årene, så f.eks. sager ang. enkelte ruter også kan findes under 21.b. osv.	
	<i>Nemlig:</i>	
	21..... 1883-1910	1 pk.
	21..... 1891-1917	1 pk.
	21..... 1900-1919	1 pk.
	21..... 1946-1973	1 pk.
	21..... 1937-1982	1 pk.
	21.a..... 1927-1959	1 pk.
	21.a..... 1930-1949	1 pk.
	21.a..... 1955-1986	1 pk.
	21.b Albertslund-Ballerup.....	1922-1983 1 pk.
	21.b Ballerup.....	1879-1916 1 pk.
	21.b Ballerup.....	1917-1985 1 pk.
	21.b Ballerup-Bagsværd	1917-1974 1 pk.
	21.b Bagsværd-Brønshøj.....	1915-1973 1 pk.
	21.b Charlottenlund, Dragør, Farum, Gentofte.....	1889-1987 1 pk.
	21.b Glostrup.....	1892-1916 1 pk.
	21.b Glostrup.....	1915-1964 1 pk.

21.b Glostrup-Greve Str.	1935-1983	1 pk.
21.b Hedehusene, Herlev, Holte	1886-1983	1 pk.
21.b Holte-Kastrup.....	1898-1971	1 pk.
21.b Kastrup-Klampenborg.....	1877-1975	1 pk.
21.b Klampenborg.....	1893-1976	1 pk.
21.b Lyngby	1882-1952	1 pk.
21.b Vanløse+K.26.....	1899-1959	1 pk.
21.b Tåstrup, Valby, Vedbæk, Værløse.....	1902-1986	1 pk.
21.c Generelt+Ballerup	1893-1985	1 pk.
21.c Ganløse-Glostrup	1917-1980	1 pk.
21.c Greve Str.-Holte	1931-1969	1 pk.
21.c Holte-Skodsborg.....	1919-1974	1 pk.
21.c Skovlunde-Vedbæk.....	1924-1968	1 pk.

1967-1983 31. juleperioder 10 pk.

Anm.: Delingen i nr. 31.a, 31.b og 31.c er ikke helt konsekvent. Sager ang. juleperioder har også henhørt under Drift I. med samme journalnumre, men alle julesager er samlet her.

Nemlig:

31.a.....	1975-1978	1 pk.
31.a	1978	1 pk.
31.a.....	1978-1980	1 pk.
31.a	1979	1 pk.
31.a.....	1980-1981	1 pk.
31.a.....	1981-1982	1 pk.
31.a.....	1982-1983	1 pk.
31.b+c.....	1967-1983	1 pk.
31.c	1979 I	1 pk.
31.c.....	1979 II	1 pk.

Anm.: De sidste 2 pk. indeholder specialopgørelser over juletjeneste. 1979 er gemt som eksempel.

1951-1985 32. Sager ang. omdelingen 12 pk.

Nemlig:

32.a.1	1967-1970	1 pk.
32.a.1	1978-1984	1 pk.

- 32.a.2+3..... 1955-1983 1 pk.
 32.a.4-7+9+10 1964-1985 1 pk.
 32.a.8 1968 I 1 pk.
Anm.: De 7 pakker omhandlende ændringerne i omdelingen 1968 indeholder forhandlinger, sager ang. forsøg, konflikter og opmålinger m.m.
 32.a.8 1968 II 1 pk.
 32.a.8..... 1968 III 1 pk.
 32.a.8..... 1968 IV 1 pk.
 32.a.8..... 1968 V 1 pk.
 32.a.8..... 1968 VI 1 pk.
 32.a.8..... 1968 VII 1 pk.
 32.a.9+b.1+b.7..... 1951-1985 1 pk.
- 1946-1981 38.+62.a.1, 62.b.1, 62.c.1+62.c.2..... 1 pk.
Anm.: Både 38. klager og 62.a.-c. diverse godtgørelser, findes i så små mængder, at de kun kan opfattes som eksempler.
- 1979-1983 62.c.3. Kompensationer 1 pk.
Anm.: Indeholder sager angående kompensation for byggegener ved Lyngby Pkt. samt kompensation for vejrlig.
- 1924-1934 66.a.4. Forretningsordener m.m..... 1 pk.
Anm.: Indeholder forretningsordener fra forskellige kontorer samt sager ang. forhandlinger om indleveringstjenestens tilrettelæggelse m.m.
- 1909-1975 66.a.6+66.b.2 3 pk.
Anm.: 66.b.2. består af sager vedrørende brev-bærernes tjenestetid og andre forhold. Både i den gamle og nye registratur er angivet en fejlagtig betegnelse.
Nemlig:
 66.a.6+66.b.2..... 1920-1975 1 pk.
 66.b.2..... 1909-1920 1 pk.
 66.b.2..... 1925-1953 1 pk.

1961-1981 66.b.3a+66.b.6+66.e+66.i.1..... 1 pk.
 1977-1986 66b.6..... 1 pk.

1983-1986 66.f..... 1 pk.
Anm.: Af de mange ansøgninger om betaling for funktion i højere stilling er kun denne pakke gemt som eksempel.

1979-1983 66.i.1..... 1 pk.
Anm.: Blandt sagerne ang. personalets forhold findes også sager vedrørende de personalemæssige forhold ved udbygning af markedsfunktionen.

1975-1985 66.k. Konflikter 11 pk.
Anm.: Sager angående arbejdsconflikter kan også findes under grupperne 1.s, 3.p, 31. o.a. Årstallene angiver konflikternes stedfinden, men eftervirkninger (bod, tjenestesager o.l.) kan strække sig over flere år.

Nemlig:

1975..... 1 pk.
 1976..... 1 pk.
 1977..... 1 pk.
 1977-1978 1 pk.
 1978-1979 1 pk.
 1979..... 1 pk.
 1980-1982 1 pk.
 1981-1983 1 pk.
 1984..... 1 pk.
 1985..... 1 pk.
 1985..... 1 pk.

66.k. Indberetninger om disciplinære forhold og tjenesteforseelser.

Anm.: Sager ang. tjenesteforseelser fandtes dels i et par pakker mærket 66.k, dels i en længere række efter cpr.nr. mærket 655.3. Begge slags sager er anbragt her. Sagerne indeholder indberetninger, tjenstlige forhør m.v.

1969-1983	Journal over tjenstlig forhør.....	1 bd.
1977-1988	Tjenesteforseelser	6 pk.
	<i>Nemlig:</i>	
	1977-1987	1 pk.
	<i>Anm.:</i> Indeholder også oversigter over tjenstlige forhør i perioden 1977-1987.	
	1977-1986	1 pk.
	1981-1986	1 pk.
	1985-1987	1 pk.
	<i>Anm.:</i> De 2 sidstnævnte pakker indholder sager der er endt med afsked.	
	1987.....	1 pk.
	1988.....	1 pk.
ca. 1946- ca. 1986	Indberetninger om disciplinære forhold	20 pk.
	<i>Anm.:</i> Indberetningerne, der også indeholder for- hør o.l., er henlagt efter 2 første cifre i cpr.num- meret. Årstallene er kun stikprøvevis kontrolle- ret, men de fleste sager er fra efter 1970.	
	<i>Nemlig:</i>	
	Cpr.nr. 01.....	1 pk.
	Cpr.nr. 02-03	1 pk.
	Cpr.nr. 04-05	1 pk.
	Cpr.nr. 05-06	1 pk.
	Cpr.nr. 07.....	1 pk.
	Cpr.nr. 08.....	1 pk.
	Cpr.nr. 09-10	1 pk.
	Cpr.nr. 11.....	1 pk.
	Cpr.nr. 12.....	1 pk.
	Cpr.nr. 13-14	1 pk.
	Cpr.nr. 15.....	1 pk.
	Cpr.nr. 16.....	1 pk.
	Cpr.nr. 17.....	1 pk.
	Cpr.nr. 18-19	1 pk.
	Cpr.nr. 20.....	1 pk.
	Cpr.nr. 21-22	1 pk.
	Cpr.nr. 23-24-25	1 pk.
	Cpr.nr. 26-27	1 pk.

Cpr.nr. 28-29	1 pk.
Cpr.nr. 30-31	1 pk.
1963-1986 73. Forhandlinger med fagorganisationer	9 pk.
<i>Anm.:</i> Indeholder mødereferater og andre sager vedrørende de faglige organisationer. Foruden organisationerne nævnt i arkivnøglen findes også sager ang. HK og fællessager. Opdelingen i møder og andre sager er ikke konsekvent; således findes forhandlingerne med KPF især under 73.a.4.	
<i>Nemlig:</i>	
73.a.2+a.4. DPTF+KPF	1963-1979 1 pk.
73.a.4. KPF	1972-1982 1 pk.
73.a.4. KPF	1975-1985 1 pk.
73.a.5. PAF.....	1975-1986 1 pk.
73.a.6+b.1. SID,Fælles+HK....	1975-1986 1 pk.
73.b.1. DPTF.....	1971-1978 1 pk.
73.b.1. Fælles	1981-1985 1 pk.
73.b.1. DPTF.....	1979-1984 1 pk.
73.b.2. KPF+Fælles.....	1985-1986 1 pk.
1885-1909, Diverse personalesager	1 pk.
1977-1987 <i>Anm.:</i> Indeholder ældre personsager 1885-1909 samt diverse nyere sager bl.a. vedrørende post-elever o.a.	
1872-1874 Likvidationsprotokol.....	1 bd.
<i>Anm.:</i> Bog over indbetalte overlevelsesrenter, enkepensionsbidrag o.l. for ansatte ved Opm.'s kontor.	
1937-1947 Tjenestefrihedsjournal.....	1 bd.
1921-1959 Sygejournaler	2 pk.
<i>Anm.:</i> Gemt som eksempler.	
<i>Nemlig:</i>	
1921-1947 (4 bd.)	1 pk.
1947-1959 (4 bd.)	1 pk.
<i>Anm.:</i> 1955-1957 mangler.	



Kugleposten ved Københavns Vester Port. Efter maleri af Rasmus Christiansen. Den kuglerunde vogn skulle forhindre, at postføreren udover post medtog passagerer, hvilket han ikke måtte. På Post- og telegrafmuseet findes bevaret dele af en kuglepostvogn samt en rekonstruktion af denne.

Driftsafdeling 1

1876-1987 1.i. De enkelte postkontorer 24 pk.

Anm.: Sagerne om de enkelte postkontorer er delt i 4 rækker, inden for hvilke kontorerne er pakket i alfabetisk orden: Ældre sager om pkt.; nyere sager om pkt.; sager om specialpostkontorerne og sager ang. indleveringspkt. efter nummer.

Nemlig:

B-D 1893-1963 1 pk.
 F-H 1885-1963 1 pk.
 H-K 1885-1977 1 pk.
 L-S 1879-1973 1 pk.
 S-T 1907-1972 1 pk.
 V 1876-1972 1 pk.
 V-Ø 1885-1971 1 pk.
 Diverse kontorer 1876-1889 1 pk.

Anm.: Omfatter Ballerup, Charlottenlund, Dragør, Gentofte, Glostrup og Hellerup.

A-F 1961-1973 1 pk.
 G-H 1973-1984 1 pk.
 K-R 1969-1987 1 pk.
 S-V 1958-1974 1 pk.

Spec.kt. A-P 1883-1973 1 pk.
 Spec.kt. P 1926-1974 1 pk.

Anm.: Postens Filateli

Spec.kt. P-T 1908-1984 1 pk.

K.1-K.5 1876-1963 1 pk.
 K.6-K.12 1903-1964 1 pk.
 K.13-K.19 1879-1963 1 pk.
 K.20-K.25 1900-1963 1 pk.
 K.26-K.33 1902-1963 1 pk.
 K.34-K.39 1931-1964 1 pk.
 K.40-K.45 1937-1963 1 pk.

Kasseundersøgelser 1953-1955 1 pk.

Kasseeftersyn	1970-1980	1 pk.
<i>Anm.:</i> Denne pakke vedr. kasseeftersyn ved indleveringspkt. er gemt som eksempel.		
1973-1982 4.c + 4.e.....		1 pk.
<i>Anm.:</i> 4.c indeholder 2 principielle kundesager, mens 4.e indeholder diverse sager ofte af principiel karakter.		
1979-1986 4.e.....		1 pk.
1913-1984 7.e + 12.b		1 pk.
<i>Anm.:</i> 7.e. indeholder ligeledes diverse sager bl.a. ang. klager over postomdelingen, mens 12.b. indeholder sager ang. udelukkede genstande, dvs. sager der ikke må sendes med P & T. F.eks. gift, bomber, pornografi m.v.		
1872-1919, 17.a. + 17.a.1. Færøerne og Island		1 pk.
1959-1983	<i>Anm.:</i> 17.a. indeholder principielle og 17.a.1. alm. sager ang. postforbindelsen henholdsvis 1872-1919 + 1964-1983 og 1959-1975.	
1971-1986 18.a. Princip vedr. postgangen		5 pk.
<i>Nemlig:</i>		
1971-1981		1 pk.
<i>Anm.:</i> Indholder bl.a. sager vedr. projekt Kør-76		
1976-1986		1 pk.
1977-1982		1 pk.
1981-1983		1 pk.
1982-1984		1 pk.
<i>Anm.:</i> Indholder bl.a. sager vedr. projekt Kør-83 og Postkørselskontoret.		
1930-1976 18.a.8.a. Postgangen til Jylland		2 pk.
<i>Nemlig:</i>		
1930-1968		1 pk.
1963-1976		1 pk.
1931-1986 30.a.-g. Indbrud og røveri m.m.		10 pk.

Nemlig:

30.a.2.....	1945-1981	1 pk.
30.a.2+30.a.3+30.b.....	1975-1986	1 pk.
30.b.....	1977-1980	1 pk.
30.b.....	1978-1983	1 pk.
30.b.....	1981-1984	1 pk.
30.b.1.....	1984-1986	1 pk.
30.c.....	1931-1986	1 pk.
30.c.....	1966-1978	1 pk.
30.c.....	1972-1975	1 pk.
30.q.1+30.q.2.....	1979-1986	1 pk.

1876-1986 36. Postforsendelsers beskaffenhed og
behandling

22 pk.

Anm.: Foruden de undergrupper af postforsendelser, der er nævnt i arkivnøglen, findes flere undergrupper blandt sagerne – ofte af ældre dato – for disses vedkommende henvises til den ældre registraturs gruppe C. 36.

Nemlig:

36.a.1-36.a.3.....	1897-1986	1 pk.
36.a.4.....	1916-1970	1 pk.
36.a.4-36.a.8.....	1915-1986	1 pk.
36.a.8.....	1917-1939, 1961-1970	1 pk.
36.a.8-36.a.10.....	1941-1986	1 pk.
36.a.9-36.a.11.....	1901-1984	1 pk.
36.b.1-36.b.3.....	1876-1986	1 pk.
36.b.3-36.b.8.....	1926-1986	1 pk.
36.b.8-b.9,36.c.-c.1.....	1906-1986	1 pk.
36.c.1-36.c.2.....	1902-1970	1 pk.
36.c.2-36.c.6.....	1905-1985	1 pk.
36.d.....	1907-1985	1 pk.
36.e + 36.f.....	1896-1984	1 pk.
36.g,36.h,36.i.....	1887-1984	1 pk.
36.j + 36.k.....	1901-1980	1 pk.
36.l-36.l.1.....	1890-1970	1 pk.
36.l.2-36.l.4.....	1880-1985	1 pk.
36.l.5-36.l.7.....	1904-1985	1 pk.
36.l.8.....	1905-1977	1 pk.
36.m-m.2+36.q.....	1899-1983	1 pk.

36.r	1877-1960	1 pk.
36.r + s + t + u + z	1876-1986	1 pk.
1890-1984 40.a+40.h+45.c.1+45.c.2.....		1 pk.
<i>Anm.:</i> Under 40.a. toldbehandling findes også sager ang. frankosedler (gl. reg. 40.i.); 45.c.1 + 2 indeholder sager ang. forholdet til banerne.		
1926-1984 45.a. Forholdet til banerne		1 pk.
1934-1985 48.c. + 48.d. Uregelmæssigheder.....		1 pk.
<i>Anm.:</i> 48.c indeholder uregelmæssigheder i forbindelse med strejke, lockout og revolution (efter gammel registratur) mens 48.d indeholder uregelmæssigheder p.gr.a. togforsinkelser o.l.		
1888-1920 50. Kasse- og regnskabsvæsen.....		1 pk.
1972-1981 50.c.2. Dækningsløse checks		1 pk.
<i>Anm.:</i> Af de mange sager vedr. dækningsløse check er kun et enkelt læg fra 1979 gemt som eksempel. Desuden findes oversigter og statistik over checksager 1972-1981.		
1915-1925, 50.d.1. + 2. Kasseundersøgelser		1 pk.
1965-1986 <i>Anm.:</i> Indeholder, principalsager vedr. kasseundersøgelser 1965-1986 (50.d.1). 50.d.2 omfatter kasseundersøgelser foretaget af GD 1915-1925.		
1964-1986 50.e.1. Kassedifferencer		2 pk.
<i>Anm.:</i> 2 pakker ud af mange sager er gemt som eksempler. Første pk. indeholder også sager ang. arbejdsgruppen vedr. kassedifferencer 1979-80.		
<i>Nemlig:</i>		
1964-1981		1 pk.
1984-1986		1 pk.
1912-1984 50.g.1. Kassebog og afregning.....		1 pk.
(div. år)		

- 1950-1980 50.j.1.+50.j.6 1 pk.
Anm.: 50.j.1. omfatter månedsregnskabet, mens
 50.j.6: Udbetaling af feriemærkebøger o.l. kun er
 gemt som eksempler.
- 1960-1986 51.a+b..... 1 pk.
Anm.: Indeholder principielle sager vedrørende
 omadressering og tilbageholdelse af post.
- 1947-1986 52.a.–d. Kontortider 6 pk.
Anm.: Grænsen mellem undergrupperne er lidt
 flydende. En del rutinesager er kasseret.
Nemlig:
 52.a + d 1947-1974 1 pk.
 52.a-d..... 1964-1985 1 pk.
 52.a 1970-1979 1 pk.
 52.a.1 1981-1986 1 pk.
 52.a 1974-1984 1 pk.
 52.a 1981-1984 1 pk.
Anm.: De sidste 2 pk. indeholder sager vedr. luk-
 ning af pkt.
- 1976-1986 82.d. Testbreve 1 pk.
- 1909-1985 83. Postautomobiler 4 pk.
Nemlig:
 83.b,c,h,1 + h.2 1922-1985 1 pk.
 83.j, k + l..... 1909-1980 1 pk.
 83.m,n,2, o + r..... 1920-1984 1 pk.
 83.r + s 1911-1977 1 pk.
- 1962-1970 Fuldmagtsjournaler (7 bd.) 1 pk.
- 1917-1919 Telefonjournaler 3 bd.
Anm.: Indeholder telefoniske meddelelser om
 postgangen m.v.
Nemlig:
 1917-1918 1 bd.
 1918..... 1 bd.
 1918-1919 1 bd.

1925-1939	Journaler for befordringen til Færøerne og Island.	3 bd.
	<i>Nemlig:</i>	
	1925-1928	1 bd.
	1929-1935	1 bd.
	1935-1939	1 bd.
1922-1959	Regnskabsbog for postkørsel	1 bd.
1922-1929	Regnskabsbog for diverse konti	1 bd.
1926-1935	Regnskabsjournal	1 bd.

Driftsafdeling II

1902-1987	1.f. Posthussager	9 pk.
	<i>Anm.:</i> Under 1.f. er henlagt de sager, der i det gamle arkivsystem var benævnt henholdsvis 1.c, 1.g.1, 1.g.1.a samt 1.g.2.	
	Afgræsning mellem de enkelte postdistrikter, sager vedrørende oprettelse af nye postkontorer, nedlagte kontorer samt byudviklingsplaner. Sagerne er ret blandet, men indeholder især afgræsningssager, der dog også omfatter almindelige sager ang. pkt.	
	<i>Nemlig:</i>	
	Distriktsafgræsning	1902-1969 1 pk.
	Distriktsafgræsning	1927-1969 1 pk.
	Distriktsafgræsning	1961-1985 1 pk.
	Distriktsafgræsning	1961-1986 1 pk.
	Distriktsafgræsning	1968-1987 1 pk.
	Distriktsafgræsning	1974-1986 1 pk.
	Nye postkontorer	1910-1985 1 pk.
	Nedlæggelse af pkt.	1915-1983 1 pk.
	Inspektionslister	1923-1969 1 pk.
1913-1986	1.j. Midlertidige posthuse m.m.	7 pk.
	<i>Anm.:</i> Undergrupperne under 1.j. virker lidt tilfældigt anvendt.	

Nemlig:

1.j.....	1913-1939	1 pk.
1.j.....	1940-1956	1 pk.
1.j.....	1957-1964	1 pk.
1.j.2.....	1958-1969	1 pk.
1.j.2.....	1970-1977	1 pk.
1.j.2.....	1978-1983	1 pk.
1.j + 1.j.1 + 1.j.4	1936-1986	1 pk.

Anm.: Indeholder bl.a. sager ang. midlertidige brevkasser (1.j.4). Det rullende postkontor o.a.

2. Bygningssager

Anm.: Bygningssagerne udgør en af arkivets største grupper. Afgrænsningen til 2.f. Montering og 15. Tjenesteboliger har været lidt tilfældig. Under 2. kan findes alle slags sager vedrørende bygninger, lejemål, indretning osv. Gruppen er delt i 4 afd.:

Postkontorer i alfabetisk orden, Specialkontorer i alf. ord., sager vedr. Centralpostbygningen og indleveringskontorer i nummerorden. Det store projekt vedrørende Cpb.'s udvidelse er også anbragt her. Bemærk, at kontorer beliggende i Cpb. kan søges både under denne og under kontorets navn. Generelle sager og sager ang. flere kontorer er anbragt under 2.b.1 og 2.b.2.

1876-1986 2. Postkontorer

51 pk.

Nemlig:

Alb.-Bags.	1947-1980	1 pk.
Bagsværd-Ballerup.....	1942-1974	1 pk.
Ballerup-Brønshøj.....	1957-1980	1 pk.
Brønshøj.....	1926-1965	1 pk.
Brønshøj-Charl.....	1925-1987	1 pk.
Charl.....	1925-1965	1 pk.
Charl.-Dragør	1916-1978	1 pk.
Farum	1931-1979	1 pk.
Frederiksberg	1907-1963	1 pk.
Frederiksberg	1967-1986	1 pk.
Frederiksberg-Gentofte	1905-1972	1 pk.

Gentofte-Glostrup	1945-1986	1 pk.
Glostrup.....	1930-1978	1 pk.
Glostrup.....	1954-1986	1 pk.
Glostrup-Greve.....	1949-1980	1 pk.
Hedehusene-Hellerup.....	1928-1980	1 pk.
Hellerup.....	1924-1982	1 pk.
Herlev	1944-1975	1 pk.
Herlev	1953-1981	1 pk.
Holte.....	1919-1973	1 pk.
Holte.....	1928-1978	1 pk.
Holte-Hvidovre	1933-1972	1 pk.
Hvidovre-Kastrup.....	1906-1976	1 pk.
Kastrup-Klampenborg.....	1930-1974	1 pk.
Købmagergade	1912-1966	1 pk.
Købmagergade	1923-1977	1 pk.
Købmagergade	1947-1985	1 pk.
Købmagergade	1921-1971	1 pk.
Lyngby	1942-1975	1 pk.
Lyngby	1926-1964	1 pk.
Nordvest.....	1937-1980	1 pk.
Nørrebro.....	1919-1972	1 pk.
Nørrebro.....	1973-1980	1 pk.
Nørrebro.....	1876-1960	1 pk.
Rødovre.....	1948-1973	1 pk.
Skovlunde.....	1928-1975	1 pk.
Sydvest.....	1932-1972	1 pk.
Søborg	1920-1974	1 pk.
Sønderbro.....	1927-1966	1 pk.
Sønderbro.....	1950-1980	1 pk.
Tåstrup	1936-1975	1 pk.
Valby-Vanløse	1921-1975	1 pk.
Vanløse.....	1934-1958	1 pk.
Vesterbro	1898-1981	1 pk.
Virum	1945-1974	1 pk.
Værløse	1931-1982	1 pk.
Værløse	1962-1982	1 pk.
Østerbro.....	1918-1970	1 pk.
Østerbro.....	1920-1945	1 pk.
Østerbro.....	1922-1972	1 pk.
Østerbro.....	1959-1980	1 pk.

Thorshavn..... 1910-1929 1 pk.
Anm.: Opm. havde postinspektørfunktionen på
 Færøerne indtil 1948 (sammen med amtmanden).

1905-1988 2. Specialkontorer 20 pk.

Nemlig:

Avispost..... 1908-1975 1 pk.
 Lufthavn 1936-1983 1 pk.
 Lufthavn 1948-1969 1 pk.
 Lufthavn 1976-1982 1 pk.
 Lufthavn 1973-1983 1 pk.
 Lufthavn 1977-1980 1 pk.
 Lufthavn 1977-1980 1 pk.
 Lufthavn 1978-1979 1 pk.
 Lufthavn 1978-1979 1 pk.

Anm.: Indholder programoplæg fra Projektgruppen vedrørende Lufthavnspostkontoret.

Omkartering 1913-1964 1 pk.
 Omkartering 1930-1974 1 pk.
 Omkartering 1963-1972 1 pk.
 Opm.'s Kontor 1908-1970 1 pk.
 Pakkepost 1913-1980 1 pk.
 Postkørsel 1905-1972 1 pk.
 Postkørsel 1967-1980 1 pk.
 Returpost. 1909-1980 1 pk.
 Returpost. + Toldpost..... 1970-1988 1 pk.
 Toldpost..... 1912-1968 1 pk.
 Toldpost..... 1961-1985 1 pk.

1912-1985 2. Centralpostbygningen 18 pk.

Anm.: De 3 første pakker i rækken indeholder diverse bygnings- og inventarsager om hele bygningen og de derværende kontorer (se også specielle sager under de enkelte kontorer). De 15 sidste pk. omhandler alle projektet om Centralpostbygningens udvidelse, der startede med diverse møder i 1967, førte til Postterminalens bygning i 1979 og fortsatte indtil byggeudvalget blev endelig nedlagt i 1985. Sagerne omfatter især mødereferater fra diverse udvalg og ar-

bejdsgrupper, forsøgs- og projektforslag og rapporter m.m. Ang. hele projektet, se også: 1.s. strukturudvalg ang. Postterminalen.

Nemlig:

Sager..... 1912-1965 1 pk.
 Sager..... 1962-1967 1 pk.
 Sager..... 1966-1968 1 pk.

Sager ang. Centralpostbygningens udvidelse:

Diverse mødereferater m.m..... 1967-1971 1 pk.
 Sekretariatet 1973-1980 1 pk.
 Byggeudvalget..... 1982-1985 1 pk.
 Forsøgsrapporter I 1971-1972 1 pk.
 Forsøgsrapporter II..... 1971-1972 1 pk.
 Arbejdsgruppe 1.3..... 1976-1978 1 pk.
 Arbejdsgruppe 1.6..... 1976-1978 1 pk.
 Arbejdsgruppe 4.1 1973-1978 1 pk.
 4.1 + Koordinationsgr. 1977-1980 1 pk.
 Omk.'s driftsforhold 1969-1970 1 pk.
 Omk. m.fl. 1976-1982 1 pk.
 Rapporter og arbejdsrapporter.... 1972-1979 1 pk.
 Diverse enkeltsager 1969-1982 1 pk.
 Diverse sager 1968-1983 1 pk.
 Diverse sager 1972-1982 1 pk.

1895-1987 2. Indleveringspostkontorer 24 pk.

Nemlig:

K.1 1919-1976 1 pk.
 K.2-K.3..... 1937-1986 1 pk.
 K.3-K.4..... 1913-1970 1 pk.
 K.5-K.7..... 1896-1972 1 pk.
 K.5-K.11 ca.1895-1940 1 pk.
 K.8-K.9..... 1913-1984 1 pk.
 K.10..... 1922-1985 1 pk.
 K.10-K.11..... 1915-1968 1 pk.
 K.12-K.13..... 1918-1971 1 pk.
 K.14-K.16..... 1923-1970 1 pk.
 K.17-K.18..... 1924-1985 1 pk.
 K.18-K.19..... 1931-1986 1 pk.
 K.19-K.20..... 1916-1985 1 pk.

K.21-K.23.....	1911-1985	1 pk.
K.24-K.25.....	1929-1984	1 pk.
K.25-K.27.....	1928-1984	1 pk.
K.28-K.29.....	1916-1972	1 pk.
K.29-K.31.....	1903-1983	1 pk.
K.31-K.34.....	1934-1985	1 pk.
K.35-K.38.....	1936-1974	1 pk.
K.39-K.41.....	1938-1985	1 pk.
K.42-K.45.....	1908-1987	1 pk.
K.46-K.48.....	1955-1985	1 pk.
K.49-K.52.....	1957-1972	1 pk.
1899-1986 2.a.1 Lejesager, princip.....		1 pk.
1973-1984 2.b.1 Bygningssager, princip.....		1 pk.
<i>Anm.:</i> Indeholder principielle sager ang. byggeprogrammering.		
1877-1986 2.b.2. Bygningssager i almindelighed		13 pk.
<i>Anm.:</i> Under 2.b.2. er henlagt sager af mere generel karakter f.eks. sager ang. indretning af postlokaler, projektering af posthuse, erfaringsmateriale, bygningskonti (DM-kontoen) og specielle sager vedrørende flere kontorer m.m.		
<i>Nemlig:</i>		
Diverse ældre sager.....	1877-1919	1 pk.
Diverse sager.....	1907-1974	1 pk.
<i>Anm.:</i> Bl.a. forholdet til DSB vedrørende bygninger, det nedlagte Lygtevejens Pkt. m.m.		
Sager ang. postlokaler.....	1912-1964	1 pk.
Sager ang. postlokaler.....	1920-1964	1 pk.
Projekterede posthuse	1912-1965	1 pk.
Reklamering i postlokaler	1918-1965	1 pk.
Sager ang. flere kontorer.....	1959-1980	1 pk.
<i>Anm.:</i> Bl.a. også sager vedr. ungdomsbyen i Rødovre.		
Sager ang. flere kontorer.....	1965-1986	1 pk.
Sager ang. flere kontorer.....	1980-1986	1 pk.
Erfaringsarkiv.....	1950-1955	1 pk.
<i>Anm.:</i> Fra resten af landet.		

- Erfaringsarkiv..... 1955-1963 1 pk.
 Sager ang. DM-kontoen..... 1977-1981 1 pk.
 Sager ang. DM-kontoen..... 1982-1986 1 pk.
- 1956-1985 2.c.1. + 2.c.2. Arbejdstilsyn + Sikkerhedsudvalg 3 pk.
Anm.: Indeholder sager vedrørende arbejdstilsynet samt referater fra sikkerhedsudvalg.
Nemlig:
 Arbejdstilsyn..... 1956-1985 1 pk.
 Sikkerhedsudvalg..... 1979-1982 1 pk.
 Sikkerhedsudvalg..... 1983-1985 1 pk.
- 1928-1984 2.d.2. Rådighedstillæg 2 pk.
Anm.: Rådighedstillæg var et tillæg for udførelse af viceværtopgaver ved postbygninger. Henlagt efter kontor i alfabetisk orden.
Nemlig:
 Alb.-K.45..... 1928-1984 1 pk.
 K-Ø + diverse..... 1936-1982 1 pk.
- 1888-1986 2.f. Montering 15 pk.
Anm.: Sager ang. montering med møbler og materiel findes også i de almindelige bygnings-sager: her findes sagerne i en række benævnt 2.f, 2.f.1 og 2.f.2, hvor 2.f.1 skulle være principielle sager, men opdelingen synes ikke helt konsekvent.
 Sagerne omfatter især forhandlinger, korrespondance m.m. ang. nyt materiel samt montering af kontorer, især K. Første pakke indeholder desuden et læg 2.e.1: Licitationsmateriale.
Nemlig:
 2.e.1. + 2.f + 2.f.1..... 1914-1975 1 pk.
 2.f.1. Brevsortering..... 1966-1968 1 pk.
 2.f.1. Principsager..... 1963-1986 1 pk.
 2.f.1. Principsager..... 1968-1986 1 pk.
 2.f.1. Diverse sager..... 1962-1986 1 pk.
 2.f.2. K + V..... 1913-1963 1 pk.
 2.f.2. K..... 1888-1926 1 pk.
Anm.: De mange sager ang. Købmagergades Pkt.

omhandler især monteringen efter den store ombygning 1916-24.

2.f.2. K 1915-1966 1 pk.

2.f.2. K 1920-1963 1 pk.

2.f.2. K 1922-1966 1 pk.

2.f.2. Ptm. 1977-1985 1 pk.

2.f.2. Flere kontorer 1967-1979 1 pk.

2.f.2. Flere kontorer 1969-1975 1 pk.

2.f.2. Flere kontorer 1972-1984 1 pk.

2.f.2. Diverse sager 1910-1929 1 pk.

Anm.: Indeholder bl.a. sager ang. trafikuheld med tjenestecykler.

1920-1980 2.g.2. Postekspeditioner o.l. 1 pk.

Anm.: Indeholder sager ang. postekspeditioner og indleveringssteder fortrinsvis underlagt Glostrup Pkt. Desuden et læg med anmodninger om oprettelse af indleveringssteder.

1920-1985 15.a.1. + 2. Tjenesteboliger 1 pk.

Anm.: Indeholder 15.a.1: Principielle sager ang. tjenesteboliger 1960-1985 samt 15.a.2: Sager ang. tjenesteboliger ved Ø, V, Postkørselskontoret, Omkarteringen og Opm.'s tjenestebolig 1920-1968.

1889-1985 15.b.1. + 2. Lejeboliger 5 pk.

Anm.: Indeholder også sager om tjenesteboliger samt, især for de ældste sagers vedkommende, en del almindelige bygningsager og andre sager vedrørende kontoret.

Nemlig:

15.b.1.+2. Pkt. B-C 1896-1985 1 pk.

Anm.: Principsager og sager fra Ballerup, Brønshøj og Charlottenlund.

15.b.2. Pkt. B-G 1897-1977 1 pk.

Anm.: Brøndby, Dragør, Gentofte og Glostrup.

15.b.2. Pkt. F-L 1905-1982 1 pk.

Anm.: Fr.berg, Hellerup, Kastrup og Lufthavnen.

15.b.2. Pkt. K-V 1889-1985 1 pk.

- Anm.:* Klampenborg, Lyngby, Søborg og Vanløse.
 15.b.2. Vesterbrogade og Bredgade 1927-1931 1 pk.
Anm.: Sager ang. lokalerne Vesterbrogade 40-42 og Bredgade 2.
- 1922-1983 15.c.2. Garagelejemål 2 pk.
Nemlig:
 1922-1966 1 pk.
 1930-1983+43.a. Erstatninger..... 1 pk.
Anm.: Indeholder også et læg med principielle erstatningssager 1962-1983 (43.a).
- 1881-1986 57.a.-e. Sikringsforanstaltninger 7 pk.
Anm.: Denne gruppe indeholder sager vedrørende alarmanlæg og andre sikringsforanstaltninger imod røveri og tyveri.
 Opdelingen i underlitra virker ikke konsekvent. En række sager af bilagskarakter vedr. "Securitas" er kasseret.
Nemlig:
 57.a. Sikringsforanstaltninger. 1881-1965 1 pk.
 57.a.1 Alarmanlæg 1967-1986 1 pk.
 57.a.1 1968-1984 1 pk.
 57.a.2 1946-1986 1 pk.
 57.a.2 1967-1985 1 pk.
 57.c 1899-1986 1 pk.
 57.d + e 1901-1985 1 pk.
Anm.: Indeholder sager vedr. alarmklokker, fotoovervågning, forsikring samt udvalgsreferater ang. sikring.
- 1904-1987 63. Telefoner 18 pk.
Nemlig:
 63.a-63.a.1 1904-1985 1 pk.
 63.a.1 1957-1986 1 pk.
 63.a.2. Pkt. G-H 1916-1984 1 pk.
 63.a.2. Pkt. K-N 1925-1986 1 pk.
 63.a.2. Pkt. N-V 1914-1986 1 pk.

- 63.a.2. Pkt. V-Ø m.m. 1944-1987 1 pk.
Anm.: Indeholder også telefonsager ang. Overpostmesterens kontor.
- 63.a.2. CPB 1908-1985 1 pk.
- 63.a.2. Specialkt. 1910-1985 1 pk.
- 63.a.2. Lufthavnskt. 1954-1986 1 pk.
- 63.a.2. Indl.kt. K.1-K.13 1913-1986 1 pk.
- 63.a.2. K.15-K.26 1910-1986 1 pk.
- 63.a.2. K.27-K.52 m.m 1907-1986 1 pk.
Anm.: Indeholder også et læg med fælles sager for flere kt.
- 63.a.2. Indleveringssteder +
 diverse 1923-1987 1 pk.
- 63.b.2 .Pkt. 1911-1986 1 pk.
- 63.b.2. + 63.c.1 1923-1985 1 pk.
- 63.c.2. Pkt. A-Ø 1961-1985 1 pk.
- 63.c.2. Sp.kt + 63.d 1933-1986 1 pk.
- ca. 1909-1985 87. Kort og tegninger 3 pk.
Nemlig:
 ca. 1909-1955 1 pk.
Anm.: Kort og planer over Postgården og CPB samt distriktsomlægninger.
 ca. 1931-1985 1 pk.
Anm.: Planer over pkt. i Vanløse, Kastrup, Fr.berg, Lufthavnen, K.18, K.25 og K.28.
 Diverse 1 pk.
Anm.: Diverse kort over distrikter og landpostruter m.v.
- 1938-1985 100. Bedriftsværn 1 pk.
Anm.: Indeholder også sager ang. mørklægning, karreværn o.l.

Sager uden arkivbetegnelse

- 1939-1946 Sager angående besættelsen 3 pk.
Anm.: Sagerne i pakke I drejer sig om postgangen under krigen, i pk. II findes ligeledes sager vedr. postgangen samt sager ang. røverier og illegal beslaglæggelse af post. I sidste pk. findes

sager ang. folkestrejken i 1944, befrielsen samt strejker i 1946; desuden findes en anonym beretning om postvæsenet og krigen fra aug. 1942.

Nemlig:

I	1939-1945	1 pk.
II	1939-1945	1 pk.
III.....	1942-1946	1 pk.

1961-1986 PO-75

12 pk.

Anm.: PO-75 var betegnelsen for de ændringer i omdelingstjenesten, der fandt sted i løbet af 1976/77. Forinden var gået et stort forarbejde med indsamling af oplysninger om de enkelte omdelingsdistrikter; herunder blev også anvendt ældre materiale ang. tjenesten. Desuden omfatter sagerne en række opfølgingsprojekter efter PO-75's gennemførelse. Centrale udvalgssager fra GD er kasseret, da de findes i P & T's Hovedarkiv.

Nemlig:

Distriktskontrol, princip..... 1961-1975 1 pk.

Anm.: Overvejende sager overført fra gruppe 66.a + b (Pers.afd.)

Distriktskontrol A-G 1968-1986 1 pk.

Anm.: Et læg for hvert omegnskontor i alfabetisk rækkefølge.

Distriktskontrol G-K 1968-1988 1 pk.

Distriktskontrol L-V..... 1968-1986 1 pk.

Distriktskontrol F,K,N,NV,SV 1968-1988 1 pk.

Distriktskontrol S,Valby,V,Ø... 1968-1987 1 pk.

K-projektet 1985-1986 1 pk.

Anm.: Opfølgende tidsregistrering ved Købmagergades Pkt.

Statusgruppen ved V & K..... 1984-1986 1 pk.

Håndbøger i PO-75 systemet.. 1976-1979 1 pk.

Diverse sager I 1974-1986 1 pk.

Diverse sager II 1974-1986 1 pk.

Anm.: Diverse sager I og II omhandler bl.a. besættelse af distriktslederstillinger, indkøring,

udsvingsanalyser, diverse registreringer m.m. i tilfældig orden.

Arbejdstidsberegninger 1963-1986 1 pk.

Anm.: Denne pakke indeholder diverse arbejdstidsberegninger fra flere dele af landet. Gemt som eksempel på de mange pakker arbejdstidsberegninger, der er kasseret.

1975-1985 Intern organisation ved specialkontorer 3 pk.

Anm.: Indeholder oplæg, rapporter, forhandlinger m.m. ang. den interne organisation ved og fremtidig status for specialkontorerne.

Nemlig:

Pakkepost og Avispostkt. 1975-1985 1 pk.

Postkørselskontoret 1980-1985 1 pk.

Toldpostkontoret 1980-1984 1 pk.

1985-1986 Skemaer til vurdering af konsekvenser ved servicekassers indførelse 1 pk.

Anm.: Eksempler på skemaer benyttet ved vurdering af konsekvenser ved indførelse af servicekasser og anvendelse af nyt personaledimensioneringssystem. Kaldet ERAP. Diverse kontorer, resten er kasseret.

1. Overpostinspektorat

1. Overpostinspektorat

I 1843 konstitueredes de 2 første postinspektører i Danmark til at føre kontrol med postkontorerne og foretage kasseundersøgelser. De 2 inspektorater omfattede henholdsvis Kongeriget og Hertugdømmerne. I 1852 ændredes den geografiske opdeling til Øerne + Slesvig samt Nørrejylland.

Fra 1864 bortfaldt Slesvig fra Øernes distrikt, men ellers fortsatte opdelingen i 2 inspektorater frem til 1916, bortset fra at titlen i 1908 ændredes til overpostinspektør. Ved styrelsesloven i 1916 inddeltes landet i 4 Postinspektorater under ledelse af hver sin postinspektør. I 1919 ændredes titlen igen til overpostinspektør. 1. distrikt bestod fra begyndelsen af Sjælland, Lolland-Falster og Bornholm med undtagelse af Overpostmesterens område. Dette geografiske område opretholdtes i hele 1. Overpostinspektorats virksomhedsperiode bortset fra 1921-1924, hvor Lolland-Falster var underlagt 2. Overpostinspektorat i Odense.

I 1980 ændredes betegnelsen 1. Overpostinspektorat til Postregion 1. Embedet havde fra 1916 til 1966 kontor på Amager Boulevard i København, hvorefter det flyttede til Roskilde. Embedet blev nedlagt i 1988.

Korrespondance

1942-1956	Journalregistre	3 bd.
	<i>Nemlig:</i>	
	1942-1946	1 bd.
	1946-1951	1 bd.
	1952-1956	1 bd.
1920-1984	Journaler	59 bd.
(div. år)	<i>Nemlig:</i>	
	1920.....	1 bd.
	1929-1931	1 bd.
	1931-1932	1 bd.
	1932-1933	1 bd.
	1933-1934	1 bd.
	1934-1935	1 bd.

1935-1936	1 bd.
1936-1937	1 bd.
1937-1938	1 bd.
1938-1939	1 bd.
1939-1940	1 bd.
1940-1941	1 bd.
1941-1942	1 bd.
1942-1943	1 bd.
1943-1944	1 bd.
1944-1945	1 bd.
1945-1946	1 bd.
1946.....	1 bd.
1946-1947	1 bd.
1947-1948	1 bd.
1948-1949	1 bd.
1949-1951	1 bd.
1951-1952	1 bd.
1952-1953	1 bd.
1962-1963	1 bd.
1963.....	1 bd.
1963-1964	1 bd.
1964-1965	1 bd.
1965-1966	1 bd.
1966.....	1 bd.
1966-1967	1 bd.
1967-1968	1 bd.
1968.....	1 bd.
1968-1969	1 bd.
1969-1970	1 bd.
1970.....	1 bd.
1970-1971	1 bd.
1971-1972	1 bd.
1972.....	1 bd.
1972-1973	1 bd.
1973-1974	1 bd.
1974-1975	1 bd.
1975-1976	1 bd.
1976.....	1 bd.
1976-1977	1 bd.

1977.....	1 bd.
1977-1978	1 bd.
1978.....	1 bd.
1978-1979	1 bd.
1979.....	1 bd.
1979-1980	1 bd.
1980.....	1 bd.
1980-1981	1 bd.
1981.....	1 bd.
1981-1982	1 bd.
1982-1983	1 bd.
1983.....	1 bd.
1983-1984	1 bd.
1984.....	1 bd.
1984-1988 Journalkort	1 pk.
<i>Anm.:</i> Journalkortene er anbragt i en kartoteks-	
kasse og styrer journalsystemerne PRG.1 og	
OPRO (se nærmere under journalsager).	
1942-1946 Meddelelser fra Generaldirektoratet til	
postmestrene.....	1 bd.
1916-1984 Journalsager	115 pk.
(87)	<i>Anm.</i> Journalsagerne er henlagt efter journalnøg-
	ler, der findes øverst i første pakke.
	Indtil 1984 blev sagerne henlagt efter en journal-
	nøgle med litra. I 1984 indførtes et nyt system
	styret af journalkort kaldet PRG.1 (Postregion 1),
	men nogle sager blev fortsat henlagt i det gamle
	system. I 1986 oprettedes et nyt system kaldet
	OPRO (Overpostinspektøren Roskilde), der fun-
	gerer til embedets nedlæggelse i 1988.
	<i>Nemlig:</i>
A.1-A.1.j.....	1967-1984 1 pk.
Indhold:	
A.1. Personelle sager i alm.	
A.1.a. Lønninger m.v.	
A.1.d.6. Postbestyrere	

A.1.d.8. Langtidsledige	
A.1.e. Personalets uddannelse	
A.1.e.4.e. Kursus i kundebetjening	
A.1.j. Personaleorganisationer	
A.1.k.2-A.1.n.1	1978-1985 1 pk.
Indhold:	
A.1.k.2. Jubilæer	
A.1.m. Samarbejdsudvalg	
A.1.m.2.b. OSU-møder	
A.1.n.1. Posthusterminalprojekt	
A.2.a. Kontorpersonalet.....	1966-1984 1 pk.
A.2.a. Kontorpers. m.m.....	1974-1984 1 pk.
A.2.a. Kontorpers. m.m.....	1974-1984 1 pk.
A.2.b. Postbudpersonalet.....	1966-1984 1 pk.
A.2.b. Postbudpersonalet.....	1966-1984 1 pk.
A.2.c. Landpostbudpers.....	1969-1984 1 pk.
A.3-B.2.c.	1956-1986 1 pk.
Indhold:	
A.3. Elever	
A.3. Elever+uddannelse	
B.1. Tilrettelæggelse og udførelse af reg. transporter.	
B.1. Fællessager for postkørsler	
B.2-B.2.c.....	1972-1986 1 pk.
Indhold:	
B.2. Regionale postbefordringer med rutebiler	
B.2.a. Forholdet til DSB	
B.2.c. Aftale om postbefordring med DSB	
B.2.d. Aftale om postbefordring med HT.....	1933-1981 1 pk.
B.3.a-B.3.b.....	1899-1984 1 pk.
Indhold:	
B.3.a. Postkørsler m.v. almindelige sager	
B.3.a.2. Brevkassetømning ved rutebilchauffører	

B.3.a.5. Juleperioder		
B.3.b. Nedlagte kørsler		
B.3.b. Nedlagte kørsler.....	1938-1977	1 pk.
B.3.b. De enkelte postkørsler	1938-1983	1 pk.
B3.b - B.3.c	1907-1982	1 pk.
Indhold:		
B.3.b. De enkelte kørsler		
B.3.b. Diverse sager vedrørende postkørsler		
B.3.c. Nedlagte kørsler		
B.3.d.2. Udkørsel af pakker	1933-1971	1 pk.
B.3.d.2. Udkørsel af pakker	1933-1980	1 pk.
B.3.d.2. Udkørsel af pakker	1933-1980	1 pk.
B.3.d.2. Udkørsel af pakker	1954-1977	1 pk.
B.4-B.5.b	1922-1984	1 pk.
Indhold:		
B.4. Lokalbefordringer		
B.4.a. Garageleje m.m.		
B.4.a.3. Automobilernes indretning		
B.5.b. Postbefordring på jernbaner		
B.5.b-B.6.b	1885-1982	1 pk.
Indhold:		
B.5.b. Postbefordring på jernbaner		
B.6.b. Befordring med skibe		
B.6.b	1888-1977	1 pk.
Indhold:		
B.6.b. Befordring med skibe		
B.6.b. Postbefordring af søvejen		
B.6.b-B.7	1918-1982	1 pk.
Indhold:		
B.6.b. Befordring med skibe		
B.7. Ekstraordinær postbefordring		

B.11-C.1.a.1..... 1965-1986 1 pk.

Indhold:

B.11. Postens behandling og dirigerings

B.12. Sikkerhedsbestemmelser

B.17. Hæftet "Postbefordring i Indlandet"

C.1.a.1. Almindelige sager

C.1.a.1-C.1.b..... 1958-1986 1 pk.

Indhold:

C.1.a.1. Midlertidig lukning af indleverings-
posthuse

C.1.a.2. Nyt lønsystem

C.1.a.4. Postinspektørmøder

C.1.b. Postekspeditioner

C.1.b 1963-1986 1 pk.

Indhold:

Postekspeditioner under postkontoret i:

Allerød, Birkerød, Fakse, Fredensborg, Frederikssund, Frederiksværk, Haslev, Helsingør

C.1.b 1963-1986 1 pk.

Indhold:

Postekspeditioner under postkontoret i:

Helsingør, Holbæk, Hornbæk, Hørsholm

C.1.b 1963-1986 1 pk.

Indhold:

Postekspeditioner under postkontoret i:

Korsør, Køge, Maribo

C.1.b 1963-1986 1 pk.

Indhold:

Postekspeditioner under postkontoret i:

Nakskov, Nykøbing Sjælland, Nykøbing Falster

C.1.b 1963-1986 1 pk.

Indhold:

Postekspeditioner under postkontoret i:

Roskilde, Ringsted, Rønne, Skibby, Slagelse

C.1.b 1963-1986 1 pk.

Indhold:

Postekspeditioner under postkontoret i:

Sorø, Stege, Vordingborg

C.1.c 1926-1984 1 pk.

Indhold:

Nedlagte brevsamlingssteder under postkontoret i:

Ballerup, Fakse, Fredensborg, Frederikssund,

Gilleleje, Haslev, Helsinge, Kalundborg, Køge,

Maribo, Nykøbing Sjælland, Rønne, Vording-

borg

C.1.c 1925-1984 1 pk.

Indhold:

Brevsamlingssteder under postkontoret i:

Holbæk, Kalundborg, Korsør, Køge

C.1.c 1925-1984 1 pk.

Indhold:

Brevsamlingssteder under postkontoret i:

Maribo, Næstved, Nykøbing Falster, Roskilde

C.1.c 1925-1984 1 pk.

Indhold:

Brevsamlingssteder under postkontoret i:

Ringsted, Rønne, Skibby, Slagelse, Sorø, Stege,

Vordingborg

C.1.c 1916-1986 1 pk.

Indhold:

Postudvekslingssteder under postkontoret i:

Frederiksværk, Frederikssund, Græsted, Helsin-

ge, Herlufmagle, Hillerød, Hørsholm, Jyderup,

Maribo, Nakskov, Neksø, Nykøbing Falster,

Nykøbing Sjælland, Nysted, Næstved, Roskilde,

Rønne, Sorø, Slagelse, Vordingborg, Åkirkeby

C.1.d 1916-1985 1 pk.

Indhold:

Postindleveringssteder under posthuset i:

Allerød, Birkerød, Frederiksværk, Helsingør,
Hillerød, Holbæk, Hørsholm, Kalundborg, Kor-
sør, Køge, Nykøbing Falster, Næstved, Ringsted,
Roskilde, Rønne, Rønnede, Slagelse, Vording-
borg

C.1.f-D.1.ø..... 1952-1985 1 pk.

Indhold:

C.1.f. Midlertidige postkontorer

C.1.g. Kontortider

D.1.k. Skrivelser vedr. gældende arbejdstidsregler

D.1.m. Øvrige sager

D.1.n. Vejledn. ved Undersøgelser i Landdistriktet

D.1.s. Delegering i ny Struktur

D.1.t. Møder med LCF

D.1.v. Kvitteringseftersyn

D.1.ø. Udbringning af ekspresforsendelser på
landpostruter

D.3 1970-1985 1 pk.

Indhold:

Landpostordningen ved de enkelte kontorer:

Allerød, Birkerød, Fakse, Fredensborg, Frede-
rikssund

D.3 1976-1985 1 pk.

Indhold:

Landpostordningen ved de enkelte kontorer:

Frederiksværk, Haslev, Helsingør

D.3 1977-1985 1 pk.

Indhold:

Landpostordningen ved de enkelte kontorer:

Helsingør, Hillerød

D.3 1972-1985 1 pk.

Indhold:

Landpostordningen ved de enkelte kontorer:

Kalundborg, Korsør

D.3 1970-1985 1 pk.

Indhold:

Landpostordningen ved de enkelte kontorer:

Køge, Maribo, Nakskov

D.3 1979-1985 1 pk.

Indhold:

Landpostordningen ved de enkelte kontorer:

Nykøbing Falster, Nykøbing Sjælland

D.3 1972-1985 1 pk.

Indhold:

Landpostordningen ved de enkelte kontorer:

Næstved, Ringsted

D.3 1974-1985 1 pk.

Indhold:

Landpostordningen ved de enkelte kontorer:

Roskilde

D.3 1973-1984 1 pk.

Indhold:

Landpostordningen ved de enkelte kontorer:

Rønne, Skibby

D.3 1974-1985 1 pk.

Indhold:

Landpostordningen ved de enkelte kontorer:

Slagelse, Sorø, Stege

D.3-G.1.a 1928-1987 1 pk.

Indhold:

D.3. Vordingborg

E.4.a Kontorsteder, tilhørsforhold m.v.

G.1. Bygningsregistrering

G.1.a. Salg af gammelt inventar

- G.1.a.1-G.1.b 1953-1986 1 pk.
Indhold:
G.1.a.1. Lokaleforhold DSB og privatbaneposteks-
peditioner
G.1.a.1. Almindelige byggesager
G.1.b. De enkelte kontorer: Allerød
- G.1.b 1928-1986 1 pk.
Indhold:
Birkerød 1952-1986, Fakse 1928-1980, Fredens-
borg 1982-1986
- G.1.b 1928-1986 1 pk.
Indhold:
Fredensborg 1928-1984, Frederikssund 1945-
1986
- G.1.b 1920-1984 1 pk.
Indhold:
Frederikssund 1930-1979, Frederiksværk 1920-
1984
- G.1.b 1928-1986 1 pk.
Indhold:
Haslev 1931-1984, Helsingør 1928-1986
- G.1.b. Helsingør 1927-1984 1 pk.
- G.1.b 1928-1986 1 pk.
Indhold:
Hillerød 1928-1986, Holbæk 1938-1975
- G.1.b 1921-1987 1 pk.
Indhold:
Hørsholm 1921-1987, Kalundborg 1925-1974,
Korsør 1933-1982
- G.1.b 1926-1986 1 pk.

Indhold:

Køge 1932-1981, Maribo 1926-1981, Nakskov
1928-1986

G.1.b 1924-1981 1 pk.
Nykøbing Falster 1929-1981, Nykøbing Sjæl-
land 1924-1981

G.1.b 1927-1985 1 pk.
Indhold:
Næstved 1927-1985, Ringsted 1927-1985

G.1.b. Roskilde 1934-1982 1 pk.
G.1.b. Rønne 1915-1982 1 pk.

G.1.b 1932-1985 1 pk.
Indhold:
Rønne 1967-1982, Skibby 1932-1985

G.1.b Slagelse 1930-1982 1 pk.

G.1.b 1927-1982 1 pk.
Indhold:
Sorø 1938-1981, Stege 1927-1982, Vordingborg
1954-1981

G.1.c 1970-1986 1 pk.
Indhold:
Bygninger og lokaler for underlagte posthuse:
Allerød 1974-1986, Allinge 1982-1984, Asnæs
1980-1981, Birkerød 1970-1982

G.1.c 1928-1982 1 pk.
Indhold:
Borre 1936-1951, Fakse 1928-1982

G.1.c. Frederikssund 1 1916-1982 1 pk.
G.1.c. Frederikssund 2 1916-1982 1 pk.
G.1.c. Frederiksværk 1938-1981 1 pk.

G.1.c. Græsted.....	1976-1980	1 pk.
G.1.c	1925-1986	1 pk.
Indhold:		
Gundsømagle 1984-1985, Gørlev Sjælland 1925-1967, Harpelunde 1979-1980, Haslev 1974-1986		
G.1.c. Helsinge.....	1976-1986	1 pk.
G.1.c. Helsinge (Græsted).....	1928-1983	1 pk.
G.1.c. Helsingør	1935-1982	1 pk.
G.1.c	1926-1981	1 pk.
Indhold:		
Herfølge 1977-1979, Herlufmagle 1926-1954, Hillerød 1962-1981		
G.1.c. Holbæk 1	1927-1987	1 pk.
G.1.c. Holbæk 2	1927-1987	1 pk.
G.1.c. Holbæk 3	1927-1987	1 pk.
G.1.c	1964-1987	1 pk.
Indhold:		
Holeby 1978-1982, Horbelev 1980-1981, Højby Sjælland 1964-1981, Hørsholm 1978-1987, Hørve 1971-1977, Hårlev 1975-1979		
G.1.c Jyderup.....	1919-1982	1 pk.
G.1.c	1969-1986	1 pk.
Indhold:		
Kalundborg 1974-1986, Kokkedal 1976-1981, Korsør 1979-1986, Køge 1969-1986		
G.1.c	1919-1986	1 pk.
Indhold:		
Køge 1974-1984, Lundby 1928-1984, Maribo 1980-1986, Mern 1919-1957		
G.1.c	1978-1986	1 pk.

Indhold:

Nakskov 1980-1986, Neksø 1981-1984, Nivå
1978-1983

G.1.c 1936-1986 1 pk.

Indhold:

Nykøbing Falster 1977-1986, Nykøbing Sjæl-
land 1978-1985, Nysted 1936-1968

G.1.c 1928-1986 1 pk.

Indhold:

Næstved 1980-1986, Nørre-Alslev 1928-1974,
Nørre Asminderup 1970

G.1.c 1919-1987 1 pk.

Indhold:

Præstø 1919-1974, Ringsted 1979-1986, Roskil-
de 1980-1987

G.1.c 1930-1986 1 pk.

Indhold:

Roskilde 1975-1986, Rungsted Kyst 1930-1975

G.1.c 1928-1986 1 pk.

Indhold:

Rødby 1933-1980, Rønne 1980-1986, Saks-
købing 1928-1982

G.1.c 1913-1986 1 pk.

Indhold:

Skibby 1984-1986, Skælskør 1913-1982, Slagel-
se 1979-1986, Solrød Strand 1974-1979

G.1.c 1922-1986 1 pk.

Indhold:

Sorø 1980-1986, Stege 1981-1986, Stubbe-
købing 1922-1958, Svebølle 1975-1982, Sølle-
sted 1978-1982, Vemmelev 1983-1984

G.1.c 1922-1986 1 pk.

Indhold:

Vig 1965-1981, Vordingborg 1927-1986, Ølby

Lyng 1976-1981, Åkirkeby 1922-1966

G.1.c-G.3.b 1917-1986 1 pk.

Indhold:

G.1.c. Midlertidige Posthuse 1917-1946

G.3.a. Materiel. Scanform 1986

G.3.b. Materiel. Regne- og skrivemaskiner 1982-1985

G.3.b. Materiel. Rengøring 1979-1981

G.3.b. Materiel. Diverse 1982-1986

G.3.b Materiel. 1974-1983 1 pk.

Indhold:

Allerød 1974-1983, Birkerød 1982-1983, Fakse

1979-1983

G.3.b 1967-1983 1 pk.

Indhold:

Fredensborg 1968-1983, Frederikssund 1967-

1983

G.3.b 1975-1984 1 pk.

Indhold:

Frederiksværk 1977, Haslev 1978-1983, Helsing-

ør 1975-1984

G.3.b Helsingør 1976-1987 1 pk.

G.3.b 1966-1983 1 pk.

Indhold:

Hillerød 1975-1983, Holbæk 1966-1983

G.3.b 1966-1987 1 pk.

Indhold:

Hørsholm 1966-1983, Kalundborg 1983-1987

G.3.b Korsør 1972-1983 1 pk.

G.3.b Køge	1968-1982	1 pk.
G.3.b	1970-1983	1 pk.
Indhold:		
Køge 1977-1983, Maribo 1970-1983		
G.3.b	1968-1987	1 pk.
Indhold:		
Nakskov 1983-1987, Nykøbing Falster 1968-1982, Nykøbing Sjælland 1968-1980		
G.3.b	1964-1987	1 pk.
Indhold:		
Næstved 1967-1979, Roskilde 1964-1987		
G.3.b	1963-1982	1 pk.
Indhold:		
Rønne 1963-1982, Skibby 1968-1979		
G.3.b	1963-1983	1 pk.
Indhold:		
Slagelse 1968-1979, Sorø 1969-1975, Vordingborg 1963-1983		
G.5-L.6	1931-1984	1 pk.
Indhold:		
G.5. Tryksager		
H.1. Alm. sager		
H.2. De enkelte kontorer		
K.1.a. Alm. sager		
L.6. Studiebesøg		
M.1-P.1	1978-1984	1 pk.
Indhold:		
M.1. Generelle sager		
M.2. Udbygning af markedsfunktionen		
M.3.b. Forslag til markedsplan		
M.3.c. Forslag til markedsplan. Postkontorer		
M.5. Markedsanalyse		

M.9.a. Konsulenter		
M.9.b. Markedsføring. Uddannelseskonsulenter		
M.10.a. Møder i poststyrelsen		
M.10.b. Konsulentmøder		
P.1. Lønningsforhold, Overarbejde		
P.1-P.3	1918-1978	1 pk.
Indhold:		
P.1. Lønningsforhold, overarbejde		
P.1. Overpostinspektoraterne. Alm. sager		
P.3. De årlige beretninger		
P.3. De årlige beretninger	1961-1971	1 pk.
P.4. Inspektionslister 1.....	1970-1975	1 pk.
P.4. Inspektionslister 2.....	1970-1975	1 pk.
P.4.a-P.7	1917-1984	1 pk.
Indhold:		
P.4.a. Kasseeftersyn m.v. Alm. sager		
P.5. Frikort til baner		
P.7. Sager til behandling på møder		
P.7.c. Postmestermøder.....	1956-1969	1 pk.
P.7.c. Postmestermøder.....	1970-1984	1 pk.
1984-1986 Journalsager (PRG.1)		28 pk.
<i>Nemlig:</i>		
110.1-350.1	1982-1987	1 pk.
Indhold:		
110.1. Markedsføring generelt		
24. Produktadministration og udvikling		
246. Postens Totalgiro		
247. Postsparebankbøger		
31. Indenrigspost/pengetjeneste. Generelt		
3119. Sortering		
3123. Kartering og karter		
3129. Nedlægning og posemærker		
3132. Styk/følgesedler og udleveringsoversigter		
3195. Det logistiske system		

35. Postbefordringen i indlandet

350.1. Postbesørgelsens kvalitet

354-358..... 1962-1986 1 pk.

Indhold:

354. Postbefordring med jernbaner

358. Postbefordring med skibe

Postbefordringer med kørsler

359. Generelt (princip)..... 1917-1980 1 pk.

359. Lokale postbefordringer 1922-1979 1 pk.

359. Lokale postbefordringer 1924-1979 1 pk.

359. Lokale postkørsler 1926-1976 1 pk.

359. Postbefordring med kørsler 1951-1981 1 pk.

359. Regionale postkørsler 1936-1981 1 pk.

359. Regionale postkørsler 1937-1981 1 pk.

359. Delegerede lokale postkørsler 1. 1921-1980 1 pk.

359. Delegerede lokale postkørsler 2. 1921-1980 1 pk.

359. Delegerede lokale postkørsler 1. 1968-1982 1 pk.

359. Delegerede lokale postkørsler 2. 1968-1982 1 pk.

359-362..... 1977-1986 1 pk.

Indhold:

359. Ophørte postkørsler

362. Postbefordring under særlige forhold

363-512..... 1977-1987 1 pk.

Indhold:

363. Luftpostbefordring i indlandet

382. Reklamationer

431. Statens bygninger:

Næstved, Vordingborg, Fredensborg, Helsingør,

Ringsted, Sorø, Kalundborg, Køge, Roskilde,

Fakse

45. Grafisk produktion

471. Distriktsafgrænsning, kontortider m.v.

551. Planlægning og budgettering m.v.

511. Planlægning og budgettering m.v.

512. Kasse- og regnskabsvæsen

- 513.1-5213..... 1984-1987 1 pk.
Indhold:
513.1. Vedr. omplaceringer af den registrerede
afløserstyrke
5133. Regnskabsterminalsystemet
5134. Registrering af personaleomkostninger
516. Statistik
517. Driftsøkonomiske beregninger
521. Budgetteringsprocessen
5211. Forudsætningsfasen
5213. Bevillingsfasen
- 565-6114..... 1981-1986 1 pk.
Indhold:
565. Grunddokumenter
5653. Særlige ydelser til tjenestemænd
6026. Arbejdsløshedslovgivningen
6026..4 EFG-praktikanter
6114. Tjenesteforseelser og diciplinærforfølgning
6142. Tjenestelige forhør 1970-1980 1 pk.
6142. Tjenestelige forhør 1981-1986 1 pk.
- 6291-677..... 1983-1986 1 pk.
Indhold:
6291. Juleperioden
674. Medarbejderudvikling
677. Princip for arbejdsfordeling
- 681-7151.5..... 1981-1986 1 pk.
Indhold:
681. EDB-månedslønssystemet
711. Organisation og virksomhed
7115. Sommerassistance (Postekspeditioner)
7151.5. Konsultationsbesøg
- 7151.7. Postmestermøder 1984-1986 1 pk.
7151.7. Postmestermødereferater 1 1939-1986 1 pk.
7151.7. Postmestermødereferater 2 1939-1986 1 pk.

7151.9-7511.....	1980-1987	1 pk.
Indhold:		
7151.9. Diverse møder		
7511. Samarbejdsudvalg		
7514-76.....	1984-1987	1 pk.
Indhold:		
7514. Områdesamarbejdsudvalg		
76. Planlægning		
911-9197.....	1984-1986	1 pk.
Indhold:		
911. Arkivsystem		
9197. Kommunikationssystemer for hastemeddelelser		
1986-1988	Journalsager (OPRO)	4 pk.
<i>Næmlig:</i>		
250 - 523.1	1985-1988	1 pk.
Indhold:		
250. Pengeprodukter. Generelt		
260.1. Teleprodukter. Generelt		
302.0. Generelle drifttilrettelæggelser		
330.1. Postbefordring		
410.1. Bygninger og lokaler		
421.1. Motorkøretøjer		
441.9. EDB-materiel		
450.1. Inventar		
510.1. Generelle forhold vedr. budget/bevilling		
512.1. Driftsbudget/bevilling		
512.2. Budget/bevilling postkredse		
520.1. Generelle forhold vedr. regnskab		
522.1. Driftsregnskab		
523.1. Personaleforbrug		
602.5	1986-1988	1 pk.
Indhold:		
Personalepakker og tjenestelige forhør		

602.5 Tjenestelige forhør 1986-1987 1 pk.

610.1-716.5..... 1983-1988 1 pk.

Indhold:

610.1. Generelt om ansættelse

6113. Ansættelse/avancement. kontorassistenter

6121. Opslag og ansøgning om ledige stillinger

621.1. Interne uddannelser

627. Personaleadministration

653.1. Arbejdstid

654.1. Klassificering/omklassificering

700.1. Generelt om organisation

716.1. Postmestermøder

715.5. Øvrige møder

Købmagergade Postkreds

Købmagergade Postkontor

Siden postvæsenet i 1779 overtog og i 1780 flyttede ind i Postgården på Købmagergade har foruden postvæsenets ledelse en lang række kontorer haft til huse her. Det var fra begyndelsen Københavns danske Brevkontor, Det altonaisk-jyske agende Postkontor, Københavns lollandske og helsingørske Postkontor og Norske Postkontor. Efter forskellige sammenlægninger, nedlæggelser og nyoprettelser fandtes fra 1849 i Postgården Brevpostkontoret, Pakkepostkontoret, Fodpostkontoret, Personpost- og Befordringsvæsenets Ekspeditionskontor samt Avisekspeditionen. Hertil kom i 1850 Overpostmesterembedet og i 1868 Telegrafan foruden en række embedskontorer for Generalpostdirektoratet. I 1912 blev de fleste kontorer flyttet til den nyopførte Centralpostbygning i Tietgensgade, og af de tilbageværende oprettedes i 1912 Købmagergades (senere Købmagergade uden -s) Postkontor.

Foruden materiale fra Købmagergade Postkontor rummer arkivet sager fra Københavns Brevpostkontor, Fodpostkontoret, K1, K9 samt en enkelt befordringsprotokol fra Pakkepostkontoret 1850. Desuden findes i journalsystemet sager fra indleveringspostkontorerne K1, K2, K3, K9, K10, K19 og K22 samt fra indleveringsstederne i Sølvgade og på Christiansborg.

I Post- og Telegrafmuseet er desuden deponeret en kvitteringsbog 1790 fra Det altonaisk-jyske Postkontor.

Korrespondance

1978-1986 Journaler 21 bd.

Nemlig:

21/12 1978-29/5 1979.....	1 bd.
29/5 1979-5/11 1979.....	1 bd.
5/11 1979-17/4 1980.....	1 bd.
17/4 1980-9/10 1980.....	1 bd.
10/10 1980-23/3 1981.....	1 bd.
23/3 1981-7/9 1981.....	1 bd.
7/9 1981-9/2 1982.....	1 bd.
9/2 1982-5/7 1982.....	1 bd.



Hamburgerdiligencen kører ind på postgården på Købmagergade. Postkort efter Rasmus Christiansens maleri fra 1845.

5/7 1982-24/11 1982.....	1 bd.
24/11 1982-12/4 1983.....	1 bd.
12/4 1983-13/9 1983.....	1 bd.
13/9 1983-30/1 1984.....	1 bd.
31/1 1984-26/6 1984.....	1 bd.
26/6 1984-3/9 1984.....	1 bd.
3/9 1984-3/1 1985.....	1 bd.
4/1 1985-14/5 1985.....	1 bd.
14/5 1985-23/9 1985.....	1 bd.
23/9 1985-3/2 1986.....	1 bd.
4/2 1986-9/5 1986.....	1 bd.
12/5 1986-8/9 1986.....	1 bd.
8/9 1986-10/10 1986.....	1 bd.

1888-1989 Journalsager

40 pk.

Anm.: Henlagt efter arkivnøgle, der findes øverst i første pakke. En række sager 1981-87 er udtaget og findes i journalsager II.

Nemlig:

A1.a.....	1905-1981	1 pk.
A1.a, A1.b+A1.c.....	1931-1985	1 pk.
A1.d, A1.e+A1.f.....	1926-1977	1 pk.
A1.g, A1.h+A1.i.....	1943-1986	1 pk.
A1.j, A1.k, A1.l+A1.m.....	1930-1986	1 pk.
A1.o+A1.p.....	1932-1977	1 pk.
A1.q, A1.r, A1.s+A1.t.....	1935-1982	1 pk.
A1.t, A1.u+A1.v.....	1934-1982	1 pk.
A2h, A3, A4a, A5a-A5c+A6...	1929-1983	1 pk.
A6a, A6b+A6e-A6g.....	1923-1979	1 pk.
A7a+A7c.....	1954-1982	1 pk.
A8, A11-A11a.....	1941-1982	1 pk.
A11.a-A11.b.....	1971-1984	1 pk.
A12.a, A12.b, A13.a, A14.a-A14.h +A15.....	1928-1982	1 pk.
B1.a-B1.h+B1.j.....	1928-1982	1 pk.
B2, B2 (K1, K2, K3).....	1943-1989	1 pk.
B2 (K9, K10, K19, K22).....	1979-1986	1 pk.
B3.a-B3.d+B4.....	1917-1982	1 pk.
B4+B5.b-B5.c.....	1941-1982	1 pk.
B5.c-B5.f.....	1940-1978	1 pk.
B5.f+B7.b-B7.e.....	1926-1982	1 pk.
B8-B10+C1.....	1888-1978	1 pk.
C1 (Christiansborg), C1 (Sølvgade) +C2.a-C2.d.....	1924-1985	1 pk.
E1.a+E1.b.....	1939-1982	1 pk.
E1.b, E3+E4.a-E4.b.....	1922-1982	1 pk.
E4.b-E4.e.....	1932-1982	1 pk.
E4.b, E4.d-E4.f, E4.h+E5.a.....	1930-1982	1 pk.
E5.a-E5.d+E6.a-E6.b.....	1931-1982	1 pk.
E7.a.....	1958-1982	1 pk.
E7.b, E7.d, E7.f.....	1930-1973	1 pk.
E7.g-E7.h+E7.l.....	1925-1977	1 pk.
E7.l-E7.m, E7.o+E7.r.....	1928-1977	1 pk.

E8.c-E8.h+E8.k-E8.	1925-1977	1 pk.
F1.h-F1.k+F1.m, F6.b, F7.b-F7.d.....	1903-1977	1 pk.
F8.a, F8.c+F8.f.....	1951-1978	1 pk.
<i>Anm.:</i> Gemt som eksempler ud af ca. 1 m. tilsvarende sager.		
F9+G1-G1.a	1940-1977	1 pk.
G1.b-G1.c.....	1935-1985	1 pk.
G1.d-G1.f	1925-1982	1 pk.
G3.a, G3.d, H1+J1-J2	1931-1978	1 pk.
N3, N4, N6-N7+N9.a-N9.b, O.6-O.7 +O.9	1932-1977	1 pk.

1981-1987 Journalsager II

9 pk.

Anm.: De fleste journalsager fra perioden ca. 1983-86 er "oversat" fra det gamle litrasystem til det nye decimalsystem, der ellers først trådte i kraft 1986. Sagerne er henlagt efter det nye system; arkivnøgle øverst i første pakke.

Nemlig:

100-111, 200-273+300-302 (diverse nr.)	1983-1986	1 pk.
302.7-321.1 (diverse nr.).....	1982-1986	1 pk.
321.2-341.12 (diverse nr.).....	1983-1986	1 pk.
341.13-352 (diverse nr.).....	1982-1986	1 pk.
352.11-352.141+411-419 (diverse nr.)	1982-1986	1 pk.
420-472+513-520 (diverse nr.)	1983-1986	1 pk.
523+600-620.1 (diverse nr.).....	1983-1987	1 pk.
621-654.2 (diverse nr.).....	1982-1986	1 pk.
654.3-679, 715-721.3+diverse (diverse nr.)	1981-1987	1 pk.

1939-1951 Diverse sager vedrørende beredskabsvæsenet 1 pk.

Anm.: Indeholder korrespondance, instrukser, planer, kort m.v. angående luftværnsforanstaltninger, samaritertjeneste, mørklægning, tjenesteforhold under luftalarm m.m. Omfatter også Hovedtelegraphen og Rigstelefonen.

- 1851-1873 Bekendtgørelsesbog for Fodpostkontoret 1 bd.
Anm.: Indeholder bekendtgørelser og cirkulærer især fra Opm.

Inspektion

- 1917-1975 Inspektionsprotokol..... 1 bd.
- 1917-1976 Inspektionsprotokol for K9 1 bd.
- 1961-1976 Intern inspektionsprotokol 1 bd.
Anm.: Inspektion af de forskellige tjenester ved postkontoret fortrinsvis udført af overkontrol-løren.

Samarbejdsudvalg

Angående samarbejdsudvalg: Se også journalsager A11b, hvor referater o.l. også kan findes.

- 1952-1971 Forhandlingsprotokoller for samarbejdsudvalget. 2 bd.
Nemlig:
 I 1952-1962..... 1 bd.
 II 1962-1971 1 bd.
- 1970-1984 Sager vedrørende samarbejdsudvalget 1 pk.
Anm.: Indeholder referater (sporadisk), referatkladder, forslag, bilag m.m. Også sager vedrørende internt sikkerhedsarbejde.

Den daglige drift

- 1983-1986 Rapportbøger 4 bd.

Anm.: Rapportbøger fra forskellige afdelinger.

Nemlig:

Driftsafdeling III 1985-1986..... 1 bd.

Ank. afd. 1984-1985 1 bd.

“Studenterafd.” 1983-1986 1 bd.

Afg. afd. 1984-1986..... 1 bd.

1960-1986 Rapportbog for K1 1 bd.

(1876) Ordrebog for Brevpostkontoret..... 1 bd.

1905-1923 *Anm.:* Bogen er anlagt i 1905, men indeholder
gældende ordrer og meddelelser tilbage fra 1876.
Forsynet med register.

Befordringsvæsenet

1850 Befordringsjournal for rejsende m.m.
til Lyngby og Hørsholm..... 1 bd.

Anm.: Journal for rejsende, penge- og pakke-
postsager fra det Kgl. Pakkepostkontor i Købma-
gergade til Lyngby og Hørsholm for januar kvar-
tal 1850.

Vesterbro Postkreds

Vesterbro Postkontor

Vesterbro Postkontor blev oprettet 1/5 1900 på Frederiksberg Allé. 1927 blev postkontoret flyttet til Centralpostbygningen i Tietgensgade, hvor det afløste Banegårdspostkontoret (oprettet 1852), der derved blev nedlagt.

Der er ikke afleveret egentlige journalsager fra Vesterbro Postkontor. Arkivet indeholder også sager fra indleveringspostkontorerne K7, K11, K14, K18, og K48.

Korrespondance

1949-1983 Journaler 31 bd.

Nemlig:

1949-1950	1 bd.
1950-1951	1 bd.
1951-1952	1 bd.
1952-1953	1 bd.
1953-1954	1 bd.
1954-1955	1 bd.
1955-1956	1 bd.
1956-1958	1 bd.
1958-1959	1 bd.
1959-1960	1 bd.
1960-1961	1 bd.
1961-1962	1 bd.
1962-1963	1 bd.
1963-1964	1 bd.
1964-1965	1 bd.
1965-1967	1 bd.
6/1-29/11 1967	1 bd.
1967-1968	1 bd.
1968-1969	1 bd.
8/4-29/11 1969	1 bd.
1969-1970	1 bd.
1970-1971	1 bd.
1971-1972	1 bd.
1972-1973	1 bd.

1973-1974	1 bd.
1974-1975	1 bd.
<i>Anm.: 20/12 1975-13/8 1980 mangler.</i>	
1980-1981	1 bd.
7/3-12/10 1981	1 bd.
1981-1982	1 bd.
20/4-20/10 1982	1 bd.
1982-1983	1 bd.
1949-1965, Kassererens journaler	36 bd.
1972-1974 <i>Anm.: Indeholder korrespondance til postkontorets kasserer angående lønforhold o.l. fra generaldirektoratet, overpostmesteren o.a.</i>	
<i>Nemlig:</i>	
16/2 1949-23/8 1949	1 bd.
23/8 1949-18/3 1950	1 bd.
18/3 1950-18/9 1950	1 bd.
18/9 1950-23/4 1951	1 bd.
23/4 1951-24/10 1951	1 bd.
24/10 1951-26/5 1952	1 bd.
26/5 1952-27/12 1952	1 bd.
27/12 1952-7/7 1953	1 bd.
7/7 1953-27/2 1954	1 bd.
27/2 1954-10/9 1954	1 bd.
10/9 1954-5/4 1955	1 bd.
5/4 1955-22/10 1955	1 bd.
22/10 1955-8/5 1956	1 bd.
8/5 1956-13/11 1956	1 bd.
13/11 1956-24/5 1957	1 bd.
24/5 1957-29/11 1957	1 bd.
29/11 1957-19/5 1958	1 bd.
19/5 1958-24/10 1958	1 bd.
24/10 1958-17/4 1959	1 bd.
17/4 1959-15/9 1959	1 bd.
15/9 1959-8/3 1960	1 bd.
8/3 1960-9/7 1960	1 bd.
9/7 1960-22/12 1960	1 bd.
22/12 1960-15/5 1961	1 bd.
15/5 1961-28/9 1961	1 bd.

28/9 1961-6/3 1962.....	1 bd.
6/3 1962-15/6 1962.....	1 bd.
15/6 1962-27/10 1962.....	1 bd.
27/10 1962-18/3 1963.....	1 bd.
18/3 1963-27/7 1963.....	1 bd.
27/7 1963-23/11 1963.....	1 bd.
23/11 1963-19/3 1964.....	1 bd.
19/3 1964-17/7 1964.....	1 bd.
17/7 1964-8/12 1964.....	1 bd.
8/12 1964-28/4 1965.....	1 bd.
22/2 1972-6/2 1974.....	1 bd.
1981-1984 Journal for Drift II	1 bd.
1963-1971 Journaler for K14	5 bd.
<i>Anm.:</i> K14 oprettedes i 1923 som indleveringspostkontor. Fra 1973 postindleveringssted under Vesterbro Postkontor under navnet Vesterbro 1. 1987 navneforandring til Platan.	
<i>Nemlig:</i>	
1963-1965	1 bd.
1965-1966	1 bd.
1966-1968	1 bd.
1968-1969	1 bd.
1969-1971	1 bd.
1966-1973 Journaler for K48	7 bd.
<i>Anm.:</i> K48 oprettedes som et postindleveringssted 1955 under Valby Postkontor kaldet Valby 1. Fra 1961 selvstændigt indleveringspostkontor, men i 1981 igen underlagt Valby.	
<i>Nemlig:</i>	
1966-1967	1 bd.
1967-1968	1 bd.
1968-1969	1 bd.
1969-1970	1 bd.
1970-1971	1 bd.
1971-1972	1 bd.
1972-1973	1 bd.

- 1929-1992 Journalsager fra K18..... 1 pk.
Anm.: Indleveringspostkontor K18 på Borups Allé blev oprettet i 1926. Har senere været underlagt henholdsvis Nørrebro og Frederiksberg. Sagerne omfatter kontrakter med frimærkeudsalg samt sager vedrørende sikkerhedsforanstaltninger, alarmanlæg, reklamationer, bedragerier m.m.

Inspektion

- 1917-1980 Inspektionsprotokol for K 11..... 1 bd.

Samarbejdsudvalg

- 1987-1990 Diverse udvalgsreferater m.m. 1 pk.
Anm.: Indeholder referater fra kredssamarbejdsudvalg, sikkerhedsudvalg, lokalsamarbejdsudvalg m.m. Indeholder også det interne meddelelsesblad "Vesterbro Meddelelser" febr.-okt. 1987.

Regnskabsvæsen

- 1954-1965 Regnskabsbøger for konto 96 og 505 3 bd.
Nemlig:
 1954-1956 1 bd.
 1956-1958 1 bd.
 1962-1965 1 bd.
Anm.: 1958-1962 mangler. 1/4 1962 skiftede konto 96 og 505 betegnelse til henholdsvis 555 og 655.

Personalet

- 1932-1936 Tjenestejournaler 2 bd.
Anm.: Gemt som eksempler ud af flere hundrede bd. tjenestejournaler.

Nemlig:

1932-1933 Afd. for ank. brevpost 1 bd.

1934-1936 Distrikterne 21-38..... 1 bd.

Den daglige drift

1955-1989 Rapportbøger 4 pk.

Anm.: Fra ankomstafdelingen.*Nemlig:*

1955-1962 (8 bd.) 1 pk.

1962-1968 (8 bd.) 1 pk.

1968-1978 (7 bd.) 1 pk.

1978-1982, 1984-1989 (6 bd.)..... 1 pk.

Anm.: 1982-1984 mangler.

1952-1966 Rapportbøger for brevindleveringen 2 bd.

Nemlig:

1952-1957 1 bd.

1958-1966 1 bd.

1958-1966 Rapportbog for pakkeindleveringen 1 bd.

1962-1986 Rapportbog for K7 1 bd.

1959-1967 Rapportbøger for K14 2 bd.

Nemlig:

1959-1964 1 bd.

1964-1967 1 bd.

1984-1990 Rapportbog for K18 1 bd.

1968-1976, Rapportbøger for K48 2 bd.

1980-1984 *Nemlig:*

1968-1976 1 bd.

1980-1984 1 bd.

1944-1980 Ordrebøger for ank. afd. 4 bd.

Nemlig:

1944-1962 1 bd.

1963-1968	1 bd.
1968-1971	1 bd.
1971-1980	1 bd.
1962-1981 Ordrebøger for værdiafd.	4 bd.
<i>Nemlig:</i>	
1962-1968	1 bd.
1968-1970	1 bd.
1970-1975	1 bd.
1975-1981	1 bd.
1946-1963 Ordrebog for postbudformænd	1 bd.
1943-1972 Ordrebøger for vagtmestre m.fl.	2 bd.
<i>Nemlig:</i>	
1943-1958	1 bd.
1959-1972	1 bd.
1983 Meddelelsesbog for vagtmestre	1 bd.
1968-1970 Tjenestemeddelelser til K7	1 bd.
1966-1967 Efterlysningsprotokol for PA. & UK. m.m.	1 bd.
<i>Anm.:</i> Protokol til 27/9 1967. 28/9-29/12 1967: Indlagt læg.	
1972-1974 Efterlysningsprotokol for avisafdelingen	1 bd.
1961-1981 Reklamationsjournaler for K48	2 bd.
<i>Nemlig:</i>	
1961-1971	1 bd.
1972-1981	1 bd.

Frederiksberg Postkontor

På Frederiksberg Jernbanestation oprettedes i 1876 et brevsamlingssted, der 1885 forandredes til en postekspedition. Postkontor fra 1889.

Der er kun afleveret få journalsager fra Frederiksberg Postkontor, men til gengæld et fyldigt materiale om det nye postkontor, der indviedes i 1985.

Korrespondance

1979-1986 Journaler 2 pk.

Nemlig:

1979-1985 (5 bd.) 1 pk.

1984-1986 (5 bd.) 1 pk.

1919-1986 Journalsager 2 pk.

Anm.: Der er kun afleveret få og spredte journalsager fra postkontoret; sagerne er henlagt efter arkivnøgle, der findes i første pakke. Sager vedrørende Frederiksberg nye postkontor på Finsensvej er udtaget og findes under bygningsager.

Nemlig:

A.2.1, A.14.10, E.10.6, F.8.1-F.8.3 +

F.8.6. 1919, 1967-1986 1 pk.

Anm.: Alle sager er fra 1967-1986 undtagen en enkelt personaleliste, der er påbegyndt 1919.

F.10.1, G.1.1 + H.1.6 1930-1986 1 pk.

Bygningssager

1959-1985 Sager angående Frederiksberg ny postgård, Finsensvej 4 pk.

Anm.: Omfatter kort, tegninger, mødereferater, journalsager m.m.

Nemlig:

I 1959-1985 1 pk.

Anm.: Omfatter sager angående forskellige projekter om ny postgård på Frederiksberg, herunder

byggemødereferater, statistik, oplæg o.m.a.

II..... 1978-1984 1 pk.

Anm.: Projektforslag og -formulering, dispositionsforslag, forhandlinger m.m.

III..... 1980-1983 1 pk.

Anm.: Administration af grund og lejemål på Finsensvej 12.

IV 1983-1984 1 pk.

Anm.: Sager vedrørende inventar og indretning samt indvielsesplaner.

Den daglige drift

1969-1987 Rapportbøger I 4 bd.

Anm.: Rapportbøger fra overassistenten i afd. 2.

Nemlig:

1969-1980 1 bd.

1980-1983 1 bd.

1983-1986 1 bd.

1986-1987 1 bd.

1975-1987 Rapportbøger II 4 bd.

Anm.: Vagtmesterens rapportbøger.

Nemlig:

1975-1979, 1982-1983..... 1 bd.

Anm.: Indeholder også enkelte rapporter 21/2-14/4 1980. Øvrige rapporter findes i næste bind.

1979-1982 1 bd.

1983-1984 1 bd.

1984-1987 1 bd.

1986-1988 Rapportbog III..... 1 bd.

Anm.: For Driftskontoret.

1973-1990 Journaler over adresseløse forsendelser (7 bd.)... 1 pk.

Anm.: Journaler med angivelse af afsender samt modtagergruppe: Samtlige husstande, kontorer, butikker osv. og disses antal.

- 1980-1987 Fejlekspeditionsjournaler 2 bd.
Anm.: Journaler over klager, mangler, fejl, uheld
 m.m. med angivelse af videre ekspedition i sa-
 gerne.
Nemlig:
 1980-1984 1 bd.
 1984-1987 1 bd.

Posthusliv

- 1978-1990 Avisudklip m.m. 1 pk.
Anm.: Indeholder udklip fra Frederiksberg Blad-
 det m.fl. om postvæsenet. Ang. udklip: Se også
 journalsager A.14.10. Indeholder desuden ar-
 bejds miljørapport om postkontoret 1985.

Pakkepostkontoret

I 1918 udskiltes omdelingen af ankommende pakkepost i Køben-
 havn fra Banegårdspostkontoret og henlagdes til et nyoprettet selv-
 stændigt kontor, Pakkepostkontoret. I 1990/91 blev pakkeomdelin-
 gen overtaget af Vesterbro Postkontor.

Bygninger

- 1924-1957 Synsprotokol 1 bd.

Den daglige drift

- 1985-1989 Rapportbøger 2 bd.
Nemlig:
 1985-1987 1 bd.
 1987-1989 1 bd.
- 1978-1982, Lokalmeddelelser 1 pk.
 1985-1988
- 1975-1986 Ekspresmeddelelser 1 bd.
Anm.: Fra Overpostmesteren m.fl.

Postvæsenets Oplysningskontor og Returpostkontoret

(Herunder Postens Filateli og Post- og Telegrafadressebogen).

I 1868 åbnedes "Kontoret for Behandling af ubesørgede Postsager", der opdeltes i Brevåbnings- og Returpostkontoret. I 1909 oprettedes Postvæsenets Oplysningskontor. Disse kontorer samledes i 1922 til Postvæsenets Oplysningskontor og Returpostkontoret. Under dette kontor henlagdes det i 1926 oprettede "Postvæsenets Salgskontor for Frimærkesamlere" - fra 1964 Postens Filateli. En del af frimærkesalget var det såkaldte kilovaresalg, hvis overskud gik til Post- og Telegrafmuseet; kilovaresalgets administration benævntes Postmuseet afd. D, men var underlagt Postvæsenets Oplysningskontor og Returpostkontoret. Fra et tidspunkt før 1935 blev redaktionen af Post- og Telegrafadressebogen ligeledes underlagt kontoret.

I 1986 blev Postens Filateli selvstændigt resultatcenter under navnet Postens Frimærkecenter. 1. aug. 1990 overgik Returpostkontoret til Vesterbro Postkontor, hvilket ligeledes skete for redaktionen af Post- og Telegrafadressebogen fra 1/1 1991. Samtidig overgik Oplysningskontorets funktioner til de enkelte postkredse. Fra 1/1 1991 var Postvæsenets Oplysningskontor og Returpostkontoret således ophørt som selvstændigt kontor.

Korrespondance

1901-1916 Journal.....	1 bd.
<i>Anm.:</i> For Kontoret for Behandling af ubesørgede Postsager. 1906-1916 kun få indførsler.	
1919-1987 Journaler	9 pk.
<i>Nemlig:</i>	
1919-1936 (5 bd.)	1 pk.
1936-1946 (8 bd.)	1 pk.
1946-1951 (8 bd.)	1 pk.
1951-1958 (6 bd.)	1 pk.
1958-1964 (7 bd.)	1 pk.
1964-1969 (8 bd.)	1 pk.

1969-1972 (8 bd.)	1 pk.
1972-1977 (10 bd.)	1 pk.
1977-1987 (7 bd.)	1 pk.

1926-1927, Journaler for salgskontoret for Frimær-
 1935-1939, kesamlere 7 bd.
 1971-1980 *Nemlig:*

15/10-31/12 1926.....	1 bd.
3/1-12/2 1927	1 bd.
1935-1936	1 bd.
1936-1937	1 bd.
1937-1938	1 bd.
1938-1939	1 bd.
1971-1980	1 bd.

Anm.: Journal for kilovaresalget.

1917-1990 Journalsager 35 pk.

Anm.: Henlagt efter arkivnøgle, der findes øverst i første pakke. Da arkivnøglen er ændret gennem årene, har en del undergrupper under de enkelte litra måttet ændres, så de svarer til arkivnøglen.

Nemlig:

A1+A2.....	1917-1977	1 pk.
A2.....	1922-1979	1 pk.
A2.....	1949-1982	1 pk.
A2.....	1966-1979	1 pk.
A2.....	1970-1982	1 pk.
A2+A2b.....	1970-1987	1 pk.
B+E0	1947-1981	1 pk.
E0, E1b, E1-E4+F4	1974-1987	1 pk.
F4+G1	1927-1990	1 pk.
G1	1940-1979	1 pk.
G1+G1a.....	1959-1987	1 pk.
G1a, G1b-G1e+G2-G4.....	1929-1986	1 pk.
G5+H1-H2	1961-1986	1 pk.
Ic-Id	1941-1982	1 pk.
K1-K5, K5d+K9.....	1928-1983	1 pk.
K9+O.....	1963-1984	1 pk.
O+O3 (udateret)	1984-1986	1 pk.

P.....	1935-1981	1 pk.
P.....	1964-1987	1 pk.
P.....	1967-1986	1 pk.
R.....	1933-1978	1 pk.
R+R1	1942-1986	1 pk.
R1-R2, R3a-R3b+S2	1942-1987	1 pk.
S2.....	1953-1961	1 pk.
S2.....	1962-1965	1 pk.
S2.....	1965-1969	1 pk.
S2.....	1969-1970	1 pk.
S2	1971, 1978+1986	1 pk.
S3.....	1936-1964	1 pk.
S3.....	1939-1972	1 pk.
S4-S6+S17	1937-1963	1 pk.
S19a.....	1946-1962	1 pk.
S20.....	1938-1968	1 pk.
S20.....	1968-1971	1 pk.
S20.....	1972-1984	1 pk.

1909-1975 Diverse sager vedrørende oplysnings-
kontoret m.m.

2 pk.

Anm.: Indeholder både sager af korrespondance-
karakter og sager vedrørende den daglige drift.

Nemlig:

I 1 pk.

Anm.: Indeholder diverse korrespondance 1909-
15; korrespondance og bilag vedrørende toldbe-
handlingsprocedure 1971; alfabetisk opslagsbog
med relevante oplysninger ca. 1909-1967; diver-
se sager til brug for oplysningen angående adres-
seløse forsendelser 1925-27; forbudte svenske
aviser 1943, postbesørgelsen til Grønland ca.
1945-75 samt sager angående rationering 1940-
1950.

II..... 1 pk.

Anm.: Indeholder sager vedrørende postbefor-
dring til Island og Færøerne ca. 1945-1950 (3
bd.); sager vedrørende den tyske censur 1940-45;
diverse udklip og brochurer samt kartotekskort

over og anbefalinger af ansatte ca. 1935-40 og senere. Desuden fortegnelser over ubesørgede værdisager fra Returpostkontoret 1918-1920 samt 3 adressebøger m.v. fra samme kontor.

- 1925-1964 Forhandlingsprotokol for Udvalget for Salget af brugte Frimærker 1 bd.
- 1926-1965 Diverse sager vedrørende Postens Filateli 1 pk.
Anm.: Indeholder diverse skrivelser og korrespondance 1926-1959; sager vedrørende Danske filatelisters Fællesfond 1964-1965; 1. dagsstempler 1941-1953; regnskabshæfte (kassekladde?) 1926-1927; blandet protokol 1926-1962 med salgsjournal, rekvisitionslistes og andet vedrørende frimærkesalg samt diverse.
- 1982-1988 Diverse rapporter om kontoret 1 pk.
Anm.: Indeholder diverse analyser, udviklingsrapport, rationaliseringssager o.l.

Bygningssager

- 1924-1985 Bygningssynsprotokoller 2 bd.
Nemlig:
 1924-1954 1 bd.
 1957-1985 1 bd.

Inspektion

- 1929-1980 Inspektionsprotokol 1 bd.

Regnskabsvæsen

- 1870-1926 Kassebøger for Kontoret for ubesørgede Postsager 3 bd.
Nemlig:
 1870-1886 1 bd.
 1886-1901 1 bd.

- 1901-1926 1 bd.
- 1901-1917 Kladdekassebøger 3 bd.
Anm.: 3 samtidige delkladdebøger til kassebogen for Kontoret for ubesørgede Postsager.
Nemlig:
 I 1 bd.
 II 1 bd.
 III 1 bd.
- 1961-1973 Kassebøger for Brevåbningskontoret 2 bd.
Nemlig:
 1961-1967 1 bd.
 1967-1973 1 bd.
- 1947-1963 Udgiftsbog for kilovaresalget 1 bd.
Anm.: Regnskab over betalte regninger for kilovaresalget (Postmuseets afd. D).
- Statistik*
- 1891-1972 Indlandsstatistik for Returpostkontoret 7 bd.
Anm.: Statistik over modtagne og ekspederede forsendelser.
Nemlig:
 1891-1929 1 bd.
Anm.: Egentlig statistik til 1921. 1921-1929 forskellige kladdeagtige skemaer o.l.
 1921-1929 1 bd.
 1929-1938 1 bd.
 1938-1946 1 bd.
 1946-1954 1 bd.
 1954-1962 1 bd.
 1967-1972 1 bd.
- 1923-1973 Udlandsstatistik for Returpostkontoret 2 bd. 1 pk.
Anm.: Statistik over modtagne og ekspederede forsendelser fra udlandet, som kontoret begyndte at modtage i 1923.

- Nemlig:*
- | | |
|-------------------------|-------|
| 1923-1962 (5 bd.) | 1 pk. |
| 1962-1967 | 1 bd. |
| 1968-1973 | 1 bd. |
- 1929-1961 Statistik for Brevåbningskontoret 2 bd.
- Nemlig:*
- | | |
|-----------------|-------|
| 1929-1945 | 1 bd. |
| 1946-1961 | 1 bd. |
- 1909-1947 Statistik over henvendelser til Oplysningskontoret 1 bd.
- Anm.:* Først pr. måned/finansår. Indeholder også notater om kontorets historie m.m.
- 1970-1990 Telefonstatistik for Oplysningskontoret 3 bd.
- Nemlig:*
- | | |
|-----------------|-------|
| 1970-1978 | 1 bd. |
| 1978-1986 | 1 bd. |
| 1986-1990 | 1 bd. |

Samarbejdsudvalg

- 1972-1989 Sager vedrørende samarbejds- og sikkerhedsudvalg..... 1 pk.
- Anm.:* Indeholder referater af lokalsamarbejdsudvalgsmøder 1972-1975 og 1979-1989 samt referater og sager fra sikkerhedsudvalg 1980-84.

Personalet

- 1935-1967 Oversigter m.m. over afrivere til kilovaresalget . 1 bd.
- Anm.:* Indeholder personaleoversigter, ventelister, nøglekvikteringslister og skatteopgivelser for personale, der fungerer som afrivere af frimærker ud over normal arbejdstid for kilovaresalget. (Postmuseet afd. D). Indeholder også adskillige løse papirer.

Den daglige drift

- 1870-1906 Journaler over indkomne pakker og pengebreve 3 bd.
Anm.: Til kontoret for Behandling af ubesørgede Postsager.
Nemlig:
 1870-1879 1 bd.
 1879-1888 1 bd.
Anm.: Kaldet Pakkepostjournal, men indgår i række med de øvrige bd.
 1889-1906 1 bd.
- 1868-1905 Fortegnelse over pakkepostsager 1 bd.
- 1955-1957 Fortegnelser over ubesørgede postforsendelser .. 1 bd.
Anm.: Månedlige fortegnelser efter art fra Brev-åbningskontoret. Gemt som eksempl.
- 1891-1898 Bekendtgørelser 1 bd.
Anm.: Kontoret for Behandling af ubesørgede Postsager offentliggjorde en gang om ugen en liste over ubesørgede postsager. Disse annoncer er blevet klippet ud og klistret ind i en "Bekjendtgørelsesbog". Gemt som eksempl.
- 1909-1947 Dagbøger for Oplysningskontoret 14 bd.
 (div. år) *Anm.:* Oplysningskontorets dagbøger indeholder en daglig tjenesteliste og kan derudover indeholde meddelelser om postgangen i ind- og udland samt andre notater. Da de fleste af de mange bind dagbøger kun indeholder spredte notitser, er her som eksempler kun gemt de ældste bind samt bind fra 1. og 2. Verdenskrig og fra 20erne.
Nemlig:
 1909-1910 1 bd.
 1/2-20/9 1910 1 bd.
 1914-1915 1 bd.
 1915-1916 1 bd.

1916-1918	1 bd.
9/1-18/11 1922	1 bd.
1922-1923	1 bd.
1928-1929	1 bd.
1939-1941	1 bd.
1941-1942	1 bd.
1942-1943	1 bd.
1943-1945	1 bd.
1945-1946	1 bd.
1946-1947	1 bd.
1912-1914 Klageprotokol for Oplysningskontoret	1 bd.
1978-1982 Køsvarerprotokol for Oplysningskontoret	1 bd.
<i>Anm.:</i> Oversigt over, hvilke båndmeddelelser der har været benyttet til ventende kunder i telefonkøen. Indlagt findes oversigter over meddelelser i juleperioderne 1980-1986.	
1931-1980 Frimærkebestillingsjournaler	10 bd.
(div. år) <i>Anm.:</i> Fra Postens Filateli. Gemt som eksempler.	
<i>Nemlig:</i>	
1931-1934	1 bd.
1934-1935	1 bd.
1935-1937	1 bd.
1937-1938	1 bd.
1939.....	1 bd.
1940.....	1 bd.
1940-1941	1 bd.
1941.....	1 bd.
1941-1942	1 bd.
1978-1980	1 bd.
1935-1941 Frimærkebestillingsprotokol	1 bd.
<i>Anm.:</i> I modsætning til bestillingsjournalerne, der er ført kronologisk, er protokollen ført efter bestillernes navne. Gemt som eksempel.	
1981-1986 Auktionssager m.m.	1 pk.

Anm.: Indeholder auktionskataloger over indholdet af ubesørgede pakker fra Returpostkontoret 1981-86; fortegnelser over effekter afgivet fra Brevåbningkontoret til lageret (og videre til auktion) 1981-86; regnskabsoversigt 1981-86; regnskabsbilag fra 2 auktioner 1984 desuden lister over ubesørgelige postanvisninger 1981-84.

- 1983-1984 Indleveringsbog for Returpostkontoret 1 bd.
Anm.: Gemt som eksempel.
- 1986 Efterlysningsprotokol for Returpostkontoret 1 bd.
Anm.: Gemt som eksempel.

Posthusliv

- 1961-1980 Sager vedrørende jubilæer m.m. fra
 Postens Filateli 1 pk.
Anm.: Indeholder fotos fra jubilæet i 1966 og andre begivenheder ca. 1963-1980; beretning om Postens Filateli 1966; manuskript m.v. til, bestillinger på og takkeskrivelser for "Fortegnelse over danske frimærker" 1961 samt udklip om jubilæet 1961.

Valby Postkontor

I forbindelse med jernbanen til Roskilde åbnedes en mindre postekspedition i Valby 1847. Valby Postkontor oprettedes i 1889. Der er ikke afleveret arkivalier fra Valby Postkontor.



Valby Postkontor, 1910. Budstuen.

Østerbro Postkreds

Østerbro Postkontor

På Østerbro åbnedes i 1862 en indleveringspostekspedition, der senere samme år ændrede status til postekspedition. 1870 blev postekspeditionen selvstændig regnskabsførende og i 1889 oprettedes Østerbro Postkontor.

Korrespondance

1976-1986 Journaler 5 bd.

Nemlig:

1976-1978	1 bd.
1978-1980	1 bd.
1980-1982	1 bd.
1982-1984	1 bd.
1984-1986	1 bd.

1920-1986 Journalsager 12 pk.

Anm.: Der findes ingen egentlig journalnøgle fra Østerbro Postkontor, men en arkivfortegnelse fra 1987 med tilføjelser fungerer som sådan, idet sagerne er henlagt efter dennes litra og numre. Fortegnelsen findes øverst i første pakke. De anførte årstal på fortegnelsen har ingen betydning.

Nemlig:

A1-A1c2.....	1952-1986	1 pk.
A2j, A2 l4+A4	1936-1986	1 pk.
B1b, B8b, C2d+C7.....	1944-1986	1 pk.
E2b-E2c.....	1957-1984	1 pk.

Anm.: Den relativt store gruppe E2c, brevbærer-tjenesten, består af rutefortegnelser, gadefortegnelser, forsendelsesstatistik, ruteplaner, kontrolleringer m.m. især angående de store omlægninger 1968-1970.

E2c	1968-1985	1 pk.
E2c, E2f+E2g.....	1970-1985	1 pk.
E3a-E4c3+E6	1930-1986	1 pk.
F1a-F1c	1975-1986	1 pk.

F1h, F2b, F6e, F6f+F9	1961-1986	1 pk.
G1-G1a.....	1920-1985	1 pk.
G1a1-G1k+G2.....	1922-1986	1 pk.
G2a-G3g, G4b+G11.....	1927-1986	1 pk.

Personale

1918-1965	Protokol over avisbude.....	1 bd.
	<i>Anm.:</i> Med lønningsregnskaber.	

Den daglige drift

1964-1990	Rapportbøger	2 bd. 1 pk.
	<i>Nemlig:</i>	
	1. sal 1964-1979.....	1 bd.
	1. sal 1979-1990.....	1 bd.
	Indleveringen (6 bd.) 1973-1984	1 pk.
1965-1983	Ordrebøger	2 bd.
	<i>Nemlig:</i>	
	Indleveringen 1965-1983	1 bd.
	1. sal 1971-1975.....	1 bd.
1963-1976	Klagejournal.....	1 bd.
	<i>Anm.:</i> Klager over udeblevne aviser og tidsskrifter.	
1977-1980	Reklamationsjournal	1 bd.
	<i>Anm.:</i> Reklamationer over forsvundne PA, PO o.l.	

Kjøbenhavn, den 31^e Decbr. 1885.

Fil

Overpostmesteren!

Efterat min kjære Kollega er stillet
til sit sidste Hvilested, an søger jeg selv,
diggst om at blive hans Efterfølger som Bestyrer
af Postexpeditionen og Telegrafstationen paa
Østerbro.

erbedtligst

L. Amundsen
Postexpeditionen

Ansøgning 1885 (Overpostmesterens arkiv. LAK).

Lygtevejskvarterets Postkontor

I 1883 oprettedes et brevsamlingssted i Lygtevejskvarteret yderst på Nørrebrogade. Dette forandrede 1888 til en mindre postekspedition, hvis distrikt fik betegnelsen Kbh. L. 1898 blev postekspeditionen regnskabsførende, og i 1902 oprettedes Lygtevejskvarterets Postkontor. I 1932 blev postkontoret nedlagt, og distriktet blev lagt ind under Nørrebro Postkontor.

Den bevarede protokol er afleveret fra Post- og Telegrafmuseet.

Regnskabsvæsen

1898-1901 Kassebog 1 bd.

Nordvestkvarterets Postkontor

Nordvestkvarterets Postkontor blev oprettet i 1939.

Korrespondance

1958-1970 Journaler 7 bd.

Nemlig:

1958-1960 1 bd.

1960-1962 1 bd.

1962-1963 1 bd.

1963-1965 1 bd.

1965-1967 1 bd.

1967-1968 1 bd.

1968-1970 1 bd.

1940-1986 Journalsager 14 pk.

Anm.: Henlagt efter journalnøgle, der findes øverst i første pakke.

Nemlig:

A1a 1978-1986 1 pk.

A1b+A1c.....	1981-1986	1 pk.
A1e, A2a+A2c	1978-1986	1 pk.
A2c-A2i.....	1960-1986	1 pk.
A2j, A3+A4a, A7a-A7b+A14.	1968-1986	1 pk.
A14-A15+B1a-B1b.....	1981-1986	1 pk.
B1b, B4+B7-B8	1982-1986	1 pk.
B9, C1-C2, E1a-E1b+E2a.....	1940-1986	1 pk.
E2b-E2c, E4a, E4b1, E4c-E4d	1945-1986	1 pk.
E4e+F1a	1981-1986	1 pk.
F1a.....	1981-1986	1 pk.
F1a2-F1a6, F1d-F1e+F2	1965-1986	1 pk.
F3-F6+F9	1980-1986	1 pk.
F12, K1, L1+L7	1981-1986	1 pk.

Den daglige drift

1955-1987 Rapportbøger

5 bd.

Anm.: Fra forskellige afdelinger på kontoret.

Nemlig:

1955-1960 (1. sal).....	1 bd.
1959-1965 (Inkl.)	1 bd.
1965-1976 (Inkl.)	1 bd.
1979-1985 (Vagtmester)	1 bd.
1984-1987 (Vagtmester)	1 bd.

Nørrebro Postkontor

I 1862 oprettedes en mindre postekspedition på Nørrebro. 1889 forandredes postekspeditionen til Nørrebro Postkontor.

Der er ikke afleveret sager fra postkontoret bortset fra en pakke med distriktoversigter, der indkom i 1977. De øvrige sager stammer fra andre postkontorer, hvortil de sikkert er kommet med personale forflyttet fra Nørrebro Postkontor.

Korrespondance

ca. 1955- Diverse sager 1 pk.
1974 *Anm.:* Indeholder oversigter over butikshandlende o.l. pr. gade og distrikt 1972. Desuden diverse arbejdsplaner og forretningsordener 1955-1974.



Publikumsekspeditionen i Nørrebro Postkontor, 1932.

Vanløse Postkontor

I 1903 oprettedes et brevsamlingssted i Vanløse. 1909 ændredes brevsamlingsstedet til Vanløse Postkontor.

Korrespondance

1961-1963 Journal..... 1 bd.

1915-1988 Journalsager 8 pk.

Anm.: Henlagt efter arkivfortegnelse fra 1987, der fungerer som arkivnøgle. Ikke alle sager fra fortegnelsen findes, og årstallene er ikke nøjagtige.

Nemlig:

A1 1974-1986 1 pk.

A7, B7+E1 1958-1988 1 pk.

E2-E3, E6+E9 1958-1986 1 pk.

E10, F3+F6 1953-1986 1 pk.

F6 1968-1986 1 pk.

K1, K3-K5+K 1961-1985 1 pk.

K8-K9, L1-L2, L4+L6 1945-1986 1 pk.

L7, M3, M4 1949-1986

+diverse 1915-1926 1 pk.

Anm.: Diverse sager 1915-26 omfatter diverse skrivelser 1915 og 1920, rutefortegnelser 1919 samt kontrollering af pakmestertjenester 1926.

1961-1986 Sager vedrørende Vanløse 1 og Vanløse 2..... 1 pk.

Anm.: Postindleveringsstederne Vanløse 1 og 2 var indtil henholdsvis 1973 og 1979 indleveringspostkontorer under navnene K43 og K41. Sagerne omfatter især bygnings-, materiel-, regnskabs- og personalesager. Pakken indeholder også bygningssynsprotokol for Vanløse 1 og 2 1977-1985.

Bygningsager

1950-1985 Bygningssynsprotokol..... 1 bd.

Inspektion

1917-1976 Inspektionsprotokol..... 1 bd.

Den daglige drift

1950-1970 Rapportbøger 4 bd.

Anm.: For indleveringen.

Nemlig:

1950-1958 1 bd.

1958-1963 1 bd.

1963-1966 1 bd.

1966-1970 1 bd.

3/7-21/10 Rapportbog for Ank. afdeling..... 1 bd.
1958

Ballerup Postkreds

Ballerup Postkontor

Ballerup Postkontor oprettedes i 1852 som et brevsamlingssted. Ved Frederikssundbanens åbning i 1879 blev brevsamlingsstedet forandret til en postekspedition, der i 1908 blev postkontor.

Korrespondance

1924-1984	Journaler	21 bd. 2 pk.
	<i>Nemlig:</i>	
	1924-1930	1 bd.
	<i>Anm.:</i> 1930-1936 mangler.	
	1936-1945 (6 bd.)	1 pk.
	1945-1952 (6 bd.)	1 pk.
	<i>Anm.:</i> 1952-1956 mangler.	
	1957-1958	1 bd.
	<i>Anm.:</i> 1958-1959 mangler.	
	1959-1960	1 bd.
	1961-1962	1 bd.
	1962-1963	1 bd.
	1964-1965	1 bd.
	2/4-31/12 1965	1 bd.
	1966.....	1 bd.
	1967.....	1 bd.
	1968.....	1 bd.
	1969.....	1 bd.
	1970.....	1 bd.
	1971.....	1 bd.
	1972-1973	1 bd.
	1974-1975	1 bd.
	1976-1977	1 bd.
	1978-1979	1 bd.
	1980-1981	1 bd.
	1982.....	1 bd.
	1983.....	1 bd.
	1984.....	1 bd.
1967-1979	B-journaler	5 bd.

Anm.: Omfatter især tjenestegangs-, postforsendelses- og materielsager.

Sandsynligvis til kontrollør eller vagtmester i modsætning til de egentlige journaler, der betegnes som postmesterens.

Nemlig:

1967-1968 1 bd.

1969-1970 1 bd.

2/5-31/12 1970 1 bd.

1971-1972 1 bd.

Anm.: 1/1-24/10 1971 mangler.

1973-1979 1 bd.

1973-1977 M-journal 1 bd.

Anm.: Omfatter materiel m.v.

1908-1980 Journalsager 4 pk.

Anm.: Der er kun afleveret få og spredte journalsager fra postkontoret.

Nemlig:

Måløv Postekspedition 1951-1979 1 pk.

Anm.: Også bygningssager.

Postekspeditioner m.m. 1917-1980 1 pk.

Anm.: Indeholder sager vedrørende Ganløse 1917-1980; postekspeditionen i Skovlunde 1957-70, herunder også bygningssager og landpostvæsen; aktemappe for et landpostbud i Skovlunde samt angående Hedeparken Postindlevering 1969-1975.

Bygninger og kontorhold 1927-1957 1 pk.

Anm.: Bygningssager 1943-57 og kontorholdssager 1927-57.

Diverse sager 1908-1957 1 pk.

Anm.: Indeholder diverse korrespondancesager, herunder sager fra besættelsen m.m. samt maskinsynsbog 1919-1936 og sager vedrørende en postmester 1909-27.

Den daglige drift

1940-1980	Rapportbøger	5 bd.
	<i>Nemlig:</i>	
	1940-1954	1 bd.
	1954-1959	1 bd.
	1959-1961	1 bd.
	1961-1972	1 bd.
	1972-1980	1 bd.
1977-1989	Overkontrollørens rapportbøger	2 bd.
	<i>Nemlig:</i>	
	1977-1984	1 bd.
	1984-1989	1 bd.
1977-1987	Formandens rapportbøger	2 bd.
	<i>Anm.:</i> Angående uregelmæssigheder i postbesørgelsen.	
	<i>Nemlig:</i>	
	1977-1983	1 bd.
	1983-1987	1 bd.
1984-1990	PTP. Rapportbog	1 bd.
	<i>Anm.:</i> Ang. EDBsystem m.m.	
1943-1972	Ordrebøger	5 bd.
	<i>Anm.:</i> Tjenstlige meddelelser til personalet.	
	<i>Nemlig:</i>	
	1943-1959	1 bd.
	1959-1965	1 bd.
	1965-1969	1 bd.
	1969-1972	1 bd.
	1959-1971	1 bd.
	<i>Anm.:</i> Til kontorphenalet.	
1972-1983	Hundejournal.....	1 bd.
	<i>Anm.:</i> Rapporter om hundeoverfald på postbude.	

Bagsværd Postkontor

I perioden 1859-1871 eksisterede et brevsamlingssted i Bagsværd. 1906 åbnedes et nyt brevsamlingssted i forbindelse med jernbanestationen. Brevsamlingsstedet blev i 1916 forandret til postekspedition, der i 1949 blev postkontor.

Der er ikke afleveret arkivalier fra Bagsværd Postkontor.

Herlev Postkontor

I Herlev oprettedes 1858 et brevsamlingssted, der i 1916 forandredes til en postekspedition. Fra 1948 postkontor.

Korrespondance

1948-1986	Journaler	19 bd.
	<i>Nemlig:</i>	
	1948-1951	1 bd.
	<i>Anm.:</i> 1951-1953 mangler.	
	1953-1955	1 bd.
	1955-1956	1 bd.
	1957-1958	1 bd.
	1958-1960	1 bd.
	1963-1966	1 bd.
	<i>Anm.:</i> 1960-1963 og 1966-1968 mangler.	
	1968-1970	1 bd.
	1971-1972	1 bd.
	1973-1974	1 bd.
	1975-1976	1 bd.
	1977-1978	1 bd.
	1979.....	1 bd.
	1980.....	1 bd.
	1981.....	1 bd.
	1982.....	1 bd.
	1983.....	1 bd.

1984.....	1 bd.
1985.....	1 bd.
1986.....	1 bd.
1948-1986 Journalsager	7 pk.
<i>Anm.:</i> Henlagt efter litra. Arkivnøgle øverst i første pakke.	
<i>Nemlig:</i>	
B1-B8	1970-1986 1 pk.
F1	1983-1986 1 pk.
F1a-F1b+F2-F3	1962-1986 1 pk.
F6	1980-1986 1 pk.
H5+I6	1970-1986 1 pk.
K.....	1962-1986 1 pk.
L+L1	1948-1986 1 pk.
 <i>Den daglige drift</i>	
1960-1975 Ordrebøger for kontorpersonalet	2 bd.
<i>Nemlig:</i>	
1960-1970	1 bd.
1970-1975	1 bd.
1960-1978 Ordrebøger for postbudpersonalet	2 bd.
<i>Nemlig:</i>	
1960-1970	1 bd.
1970-1978	1 bd.
1980-1981 Klageprotokol.....	1 bd.
<i>Anm.:</i> Klager over omdelingstjenesten.	
1954-1968 Frimærkealbum	1 bd.
<i>Anm.:</i> Bog hvori der er indklæbet affaldne frimærker fundet i ankomstafdelingen.	

Skovlunde Postkontor

I Skovlunde oprettedes i 1907 et jernbanebrevsamlingssted på stationen underlagt Ballerup Postkontor. 1916 ændret til postekspedition. 1969 blev Skovlunde selvstændig postkontor, men er nu igen underlagt Ballerup.

Korrespondance

1982-1984	Journaler	2 bd.
	<i>Nemlig:</i>	
	1982-1983	1 bd.
	1983-1984	1 bd.

Den daglige drift

1982-1989	Rapportbog.....	1 bd.
-----------	-----------------	-------

Posthusliv

1969-1987	Scrapbog m.m.	1 pk.
	<i>Anm.:</i> Avisudklip, fotos m.m. bl.a. angående det nye posthus 1973. Indeholder også eksempler på telegramfestblanketter.	

Søborg Postkontor

I Søborg oprettedes i 1912 et brevsamlingssted, der i 1921 forandredes til postekspedition. Postkontor fra 1922.

Korrespondance

1954-1987	Journaler	12 pk.
	<i>Anm.:</i> Henlagt efter litra. Arkivnøgle findes øverst i første pakke.	

Nemlig:

A4.....	1968-1985	1 pk.
A5, A7-A8.....	1975-1986	1 pk.
A9-A12+A1-B4	1956-1987	1 pk.
B5-B8+E2a	1961-1986	1 pk.
E4+F1	1960-1986	1 pk.
F1	1974-1979	1 pk.
F1	1980-1987	1 pk.
F1a-F1c, F3c, F4-F6	1960-1986	1 pk.
F6+G2a	1955-1987	1 pk.
G2a-G2b.....	1959-1986	1 pk.
L3, L9, L11+O.....	1954-1986	1 pk.
O.....	1983-1987	1 pk.

Værløse Postkontor

I forbindelse med jernbanestationen åbnedes et brevsamlingssted i Værløse i 1906. Dette blev i 1916 ændret til en postekspedition, der i 1963 blev postkontor.

Der er ikke afleveret arkivalier fra Værløse Postkontor.

Lyngby Postkreds

Lyngby Postkontor

I Lyngby åbnedes en mindre postekspedition i 1771, der dog nedlagdes 31/12 1772. I 1777 genåbnedes postekspeditionen, der i 1783 blev hovedpostkontor og 1845 postkontor. I perioden 1870-1889 var postkontoret degraderet til postekspedition.

Der er ikke afleveret arkivalier fra Lyngby Postkontor.



Lyngby post- og telegrafbygning, 1911. Telegraf- og telefonlokalet.

Charlottenlund Postkontor

Ved jernbanens åbning mellem København og Klampenborg i 1863 åbnedes et brevsamlingssted i Charlottenlund underlagt Københavns Jernbanepostkontor. 1877 blev brevsamlingsstedet omdannet til ikke-regnskabsførende postekspedition og 1889 til selvstændig postekspedition. Postkontor fra 1902.



Ejnar Holbøll – julemærkets “fader” – postmester i Charlottenlund 1909-1927. (Landsarkivet).

Korrespondance

1878-1898 Kopibog.....	1 bd.
1978-1986 Journaler	3 bd.
<i>Nemlig:</i>	
1978-1981	1 bd.
1982-1985	1 bd.
1985-1986	1 bd.

- 1880-1921 Skrivelser m.m. 1 pk.
Anm.: Indeholder foruden ankomne skrivelser
 1880-1914 (div. år), kontorudgiftsregnskab
 1905-1906, hundesager 1906-1914, kvittancer
 1892-1921 (div. år) samt tjenestelister 1911-
 1913.
- 1908-1987 Journalsager 7 pk.
Anm.: Henlagt efter litra. Arkivnøgle findes
 øverst i første pakke.
Nemlig:
 A1-A1b+A3 1960-1986 1 pk.
 A7+A9+B8..... 1975-1986 1 pk.
 B8+C1-C2 1966-1987 1 pk.
 C3+E1-E4 1908-1986 1 pk.
 E4-E7+F3+F6 1962-1986 1 pk.
 F6-F6b..... 1973-1986 1 pk.
 G1-G1a..... 1938-1986 1 pk.

Bygningssager

Angående skøde på posthusbygningen 1926: Se
 under personaleplaner og diverse.

- 1975-1986 Bygningssynsprotokol..... 1 bd.

Personalet

- 1877-1986 Personaleplaner og diverse 1 pk.
 (div. år) *Anm.:* Arbejdsplaner og forretningsorden for per-
 sonalet ca. 1951-69; personaleblad 1986; skøde
 på posthuset 1926 samt fotos af postmestre, der
 har fungeret 1877-1949 (5 stk.) og af postmester-
 møde 1936.

Den daglige drift

- 1979-1982 Rapportbog..... 1 bd.

Posthusliv

Fotos af Charlottenlunds postmestre 1877-1949;
Se under personaleplaner og diverse.

Gentofte Postkontor

I forbindelse med Nordbanen oprettedes et brevsamlingssted i Gentofte i 1864 underlagt Københavns Jernbanepostkontor. 1877 gjordes brevsamlingsstedet til en mindre postekspedition og 1889 til regnskabsførende postekspedition. Postkontor fra 1905.

Der er ikke afleveret arkivalier fra Gentofte Postkontor, men en enkelt protokol er modtaget fra Post- og Telegrafmuseet.

Den daglige drift

1906-1955 Ordrebog 1 bd.
Anm.: Kan muligvis være påbegyndt allerede i 1905.

Hellerup Postkontor

I forbindelse med Klampenborgbanens åbning i 1863 oprettedes et brevsamlingssted i Hellerup underlagt Københavns Jernbanepostkontor. 1877 blev brevsamlingsstedet omdannet til en ikke-regnskabsførende postekspedition og 1889 blev denne regnskabsførende postekspedition. Postkontor fra 1902.

Korrespondance

1969-1977 Journaler 4 bd.

Nemlig:

1969-1971	1 bd.
1971-1973	1 bd.
1973-1975	1 bd.
1975-1977	1 bd.

1930-1986 Journalsager 9 pk.

Anm.: Henlagt efter litra. Arkivnøgle øverst i første pakke.

Nemlig:

B1, B3-B4, B8a+B10.....	1951-1986	1 pk.
C1, C2a-C2c.....	1934-1986	1 pk.
C2d, E1-E2.....	1966-1986	1 pk.
E3a, E3c+E4-E5.....	1945-1986	1 pk.
E6-E6a+E7	1950-1986	1 pk.
E7b, E10+F11-F12a.....	1930-1986	1 pk.
F13-F13a+K14-K15.....	1978-1986	1 pk.
K16-K21.....	1971-1986	1 pk.
L1, L4+ L4a	1966-1986	1 pk.

Anm.: Indeholder også kort over Hellerup 1936.

Bygningssager

1952-1957 Maskinsynsbog..... 1 bd.

Regnskabsvæsen

1965-1969 Kontorholdsudgiftsbog..... 1 bd.

Holte Postkontor

1852 oprettedes et brevsamlingssted i Holte underlagt Lyngby Postkontor, 1869 ændredes brevsamlingsstedet til en mindre og 1882 til en selvstændig postekspedition. Postkontor fra 1908.

Korrespondance

1972-1986	Journaler	7 bd.
	<i>Nemlig:</i>	
	1972-1973	1 bd.
	1973.....	1 bd.
	1973-1975	1 bd.
	1975-1978	1 bd.
	1978-1981	1 bd.
	1981-1985	1 bd.
	1985-1986	1 bd.
1981-1986	AØ-afdelingens journaler	3 bd.
	<i>Nemlig:</i>	
	1981-1983	1 bd.
	1984-1986	1 bd.
	1986.....	1 bd.
1981-1986	Intern afdelingsjournal D	1 bd.
1980-1985	Intern afdelingsjournal K	1 bd.
1986-1987	Journalkort	1 pk.
	<i>Anm.:</i> Journalkortene afløste journalprotokollerne ved indførelsen af det nye journalsystem i 1986.	
1940-1987	Journalsager	23 pk.
	<i>Anm.:</i> Henlagt efter litra. Arkivnøgler findes øverst i første pakke.	
	<i>Nemlig:</i>	
	A1-A1/0+A1-A1b	1977-1986 1 pk.
	A1c-A1/0, A1c-A1.k.....	1980-1986 1 pk.
	A1.k2-A1.k3+A1.m1-A1.m2	1981-1986 1 pk.
	A1.m2, A1-A1n+A1/0	1979-1985 1 pk.
	A1p+A1q1-A1q2	1981-1986 1 pk.
	A1q2+A2-A2b	1970-1987 1 pk.
	A3-A4a.....	1975-1986 1 pk.
	A5-A7+A11	1974-1986 1 pk.

A12, B1, B3+B8a.....	1975-1986	1 pk.
Ca+C1-C3	1940-1986	1 pk.
C4-C5	1961-1986	1 pk.
E1-E4+E1-E6	1973-1979	1 pk.
E1+E1-E7	1979-1986	1 pk.
E2-E2a+E4	1961-1986	1 pk.
E4a-E7b.....	1981-1986	1 pk.
F1-F5, F1-F6+F1-F8	1972-1982	1 pk.
F1-F8	1975-1979	1 pk.
F1.a-F1.i+F1c-F1g	1968-1986	1 pk.
F3-F6+F3-F7	1978-1985	1 pk.
F6-F9+F6-F6a	1980-1986	1 pk.
G1+K.....	1973-1986	1 pk.
L1+L3, L2-L6+L3-L6.....	1973-1980	1 pk.
L4-L4a+L5-L6, L4-L6 +L7-L10	1970-1986	1 pk.

Inspektion

1913-1976 Inspektionsprotokol..... 1 bd.

Samarbejdsudvalg

1985-1989 Sikkerheds- og samarbejdsudvalgssager..... 1 pk.

Anm.: Indkaldelser, referater m.m. fra samarbejdsudvalgsmøder 1985-89 og sikkerhedsudvalgsmøder 1985-88. Også vedrørende postekspeditionerne i Nærum og Vedbæk.

Den daglige drift

1970-1990 Rapportbøger 4 bd.

Anm.: For henholdsvis stuen og 1. sal.

Nemlig:

1970-1986 (st.)..... 1 bd.

1986-1988 (st.)..... 1 bd.

1973-1983 (1.)

1983-1990 (1.)

Klampenborg Postkontor

I 1852 oprettedes et brevsamlingssted i Klampenborg. Brevsam-
lingsstedet blev i 1861 flyttet til Tårbæk. I 1863 oprettedes et nyt
brevsamlingssted i forbindelse med jernbanen, dette lukkedes dog
allerede i okt. samme år. I 1870 fik Klampenborg en mindre postek-
spedition, der i 1889 blev selvstændig regnskabsførende. Fra 1902
var Klampenborg selvstændigt postkontor, men blev i 1981 under-
lagt Charlottenlund Postkontor.

Korrespondance

1973-1986	Journaler	6 bd.
	<i>Nemlig:</i>	
	1973-1974	1 bd.
	1975-1976	1 bd.
	1976-1977	1 bd.
	1978-1980	1 bd.
	1980-1982	1 bd.
	1982-1986	1 bd.

Bygningssager

1950-1984	Bygningssynsprotokol.....	1 bd.
-----------	---------------------------	-------

Inspektion

1914-1975	Inspektionsprotokol.....	1 bd.
-----------	--------------------------	-------

1913-1932	Inspektionsprotokol for Skodsborg Post- ekspedition	1 bd.
-----------	--	-------

Anm.: Skodsborg brevsamlingssted og
postekspedition blev oprettet 1863,
1890-1980 underlagt Klampenborg Post-
kontor og fra 1980 Holte Pkt.

Virum Postkontor

I 1938 åbnedes et postindleveringssted i Virum underlagt Lyngby Postkontor. Postindleveringsstedet blev i 1947 ændret til indleveringspostkontor, der i 1953 blev postkontor.

Korrespondance

1962-1986	Journaler	4 pk.
	<i>Nemlig:</i>	
	1962-1972 (6 bd.)	1 pk.
	1972-1977 (7 bd.)	1 pk.
	1977-1981 (7 bd.)	1 pk.
	1982-1986 (7 bd.)	1 pk.
1980-1984	Journal over regnskabssager	1 bd.
1973-1975	Journal for K 50	1 bd.
	<i>Anm.:</i> K 50 var 1965-1975 betegnelsen for postindleveringsstedet i Sorgenfri, der 1949-1965 og 1975-86 hed Virum I og fra 1986 Sorgenfri.	

Den daglige drift

1960-1981	Rapportbøger (8 bd.).....	1 pk.
-----------	---------------------------	-------

Sønderbro Postkreds

Sønderbro Postkontor

Ca. 1855-1873 eksisterede et brevsamlingssted i Sundbyøster. Herefter henlagdes Sundbyerne under Chr. havns Postkontor. 1889 oprettedes et nyt brevsamlingssted på Amagerbrogade under navnet Chr. havn 1. Dette blev i 1892 forandret til postekspedition under navnet Sundbyerne, og i 1902 oprettedes Sundbyernes Postkontor. 1927 blev navnet forandret til Sønderbro Postkontor.

Der er kun afleveret få og spredte arkivalier fra postkontoret.



Sundbyernes Postkontor, Oliebladsgade 5. Indleveringen, o. 1914.

Samarbejdsudvalg

1978-1984 Sager vedrørende kontaktgruppemøder 1 pk.
Anm.: Referater, enkelte korrespondancesager
 o.l. vedrørende kontaktgruppen for de københavnske postkontorer.

Personalet

1981-1985 Sygejournal 1 bd.
Anm.: Indeholder henholdsvis syge- og raskmeldinger fra personalet.

Den daglige drift

1969-1990 Rapportbøger 3 bd. 2 pk.
Nemlig:
 For indleveringen (5 bd.) 1969-1986 1 pk.
Anm.: Også omfattende afg. afdeling senere samlet kaldet driftsafd. 1.
 For ankomstafd. (3 bd.) 1969-1987 1 pk.
 For sikkerhedssager 1978-1985 1 bd.
 For afd. 3 1980-1986 1 bd.
 For postbilskader 1988-1990 1 bd.
Anm.: Fra ekspresafdelingen.



Sundbyernes Postkontor, 1910. Postmester E. A. R. P. Lund.

Dragør Postkontor

I Dragør oprettedes 1850 et brevsamlingssted, der i 1867 forandre- des til en mindre postekspedition. 1889 blev postekspeditionen selv- stændig, og i 1902 oprettedes Dragør Postkontor.

Der er kun afleveret få journalsager og protokoller fra postkonto- ret.

Korrespondance

1963-1968, Journaler	2 pk.
1974-1986 <i>Nemlig:</i>	
1963-1968+1974-1981 (6 bd.).....	1 pk.
1981-1986 (5 bd.)	1 pk.
1952-1986 Journalsager	1 pk.
<i>Anm.:</i> Der er kun afleveret få og spredte jour- nalsager, som omfatter grupperne B8d, C2b, D2, E, E4d, E9, F6b, F6c og Lh2. Arkivnøgle findes øverst i pakken.	
Sagerne omfatter især landpostruter, tjenestegan- gen og klagesager.	

Den daglige drift

1962-1967, Rapportbøger (6 bd.).....	1 pk.
1970-1985	
1965-1982 Rapportbøger for budstuen	2 bd.
<i>Nemlig:</i>	
1965-1976	1 bd.
1976-1982	1 bd.
1957-1979 Ordrebøger	2 bd.
<i>Nemlig:</i>	
1957-ca.1970.....	1 bd.
<i>Anm.:</i> Indeholder også 2 meddelelser fra hen- holdsvis 1974 og 1975.	
1971-1979	1 bd.



Dragør post- og telegrafbygning, 1907. Bygningen var en del af jernbanestationsbygningen.

Kastrup Postkontor

I 1865 oprettedes et brevsamlingssted i Kastrup. I forbindelse med Amagerbanens åbning i 1907 ændrede brevsamlingsstedet status til Kastrup Postkontor.

Korrespondance

1953-1962, Journaler	11 bd.
1965-1974 <i>Nemlig:</i>	
21/2-23/11 1953	1 bd.
1953-1954	1 bd.
1954-1956	1 bd.
1956-1958	1 bd.

1958-1960	1 bd.
1960-1962	1 bd.
<i>Anm.:</i> 24/3 1962-26/10 1965 mangler.	
1965-1966	1 bd.
1966-1967	1 bd.
1967-1969	1 bd.
1969-1970	1 bd.
1971-1974	1 bd.
1956-1961 Kontrollørens journaler	3 bd.
<i>Nemlig:</i>	
1956-1957	1 bd.
1957-1959	1 bd.
1959-1961	1 bd.
1937-1987 Journalsager	11 pk.
<i>Anm.:</i> Henlagt efter journalnøgle, der findes øverst i første pakke.	
<i>Nemlig:</i>	
C2a	1954-1986 1 pk.
C2b	1938-1986 1 pk.
C2c-C2d+C4	1940-1987 1 pk.
E1+E2	1952-1979 1 pk.
F1	1970-1984 1 pk.
F6	1976-1984 1 pk.
G1, G1a, G4a+H1	1937-1977 1 pk.
H1a	1970-1978 1 pk.
H5+L7	1954-1984 1 pk.
L7, L9+L10	1955-1985 1 pk.
L10, L15+N1	1960-1986 1 pk.
1963 Forretningsordenen for postkontoret	1 pk.
<i>Anm.:</i> Med senere rettelser og tilføjelser.	

Bygningssager

1929-1939 Materieljournaler	1 pk.
<i>Anm.:</i> Indeholder journal over kontormateriel på Kastrup Postkontor og på postekspeditionerne i	

Tårnby og Kastrup 2 samt journal over teknisk materiel på postkontoret.

Inspektion

1961-1968 Inspektionsbog 1 bd.
Anm.: Indeholder noteringer om kontrol af bogføring, bud- og landpostdistrikter samt postindleveringssteder.

Den daglige drift

1955-1959, Rapportbøger 2 bd.

1966-1973 *Nemlig:*

1955-1959 1 bd.

1966-1973 1 bd.

1947-1972 Ordrebøger for kontorpersonalet 4 bd.

Nemlig:

1947-1955 1 bd.

1955-1963 1 bd.

1964-1969 1 bd.

1969-1972 1 bd.

1954-1972 Ordrebøger for budpersonalet 3 bd.

Nemlig:

1954-1963 1 bd.

1963-1969 1 bd.

1969-1972 1 bd.

Lufthavnspostkontoret

1927 oprettedes i Kastrup Lufthavn en postekspedition under samme navn. 1939 blev postekspeditionen postkontor under navnet København Lufthavn. 1979 navneforandring til Lufthavnspostkontoret. 1983 blev postkontoret nedlagt, men der opretholdtes et postindleveringssted kaldet Lufthavnen underlagt Kastrup Postkontor. De få bevarede arkivalier er afleveret fra Kastrup Postkontor.

Desuden er et læg med korrespondancesager modtaget fra Post- og Telegrafmuseet.

Korrespondance

1971-1983	Journaler	8 bd.
	<i>Nemlig:</i>	
	1971-1972	1 bd.
	1972-1973	1 bd.
	1973-1975	1 bd.
	1975-1977	1 bd.
	1977-1978	1 bd.
	1978-1980	1 bd.
	1980-1982	1 bd.
	1982-1983	1 bd.
1939-1983	Korrespondancesager	3 pk.
(div. år.)	<i>Anm.:</i> Der er ikke afleveret egentlige journalsager fra postkontoret, men derimod en række sager angående kontorets bygninger og arbejdsopgaver samt angående nedlæggelse af kontoret.	
	<i>Nemlig:</i>	
	I	1939-1969 1 pk
	<i>Anm.:</i> Indeholder sager vedrørende lokaler 1945-1969 samt et læg med diverse korrespondancesager 1939-1958 modtaget fra P & T museet.	
	II	1970-1983 1 pk.
	<i>Anm.:</i> Indeholder sager angående lokaler og projektformuleringer ang. nyt postkontor 1970-1978 samt oplæg, referater, forhandlinger o.l. angående kontorets nedlæggelse 1981-1983.	
	III.....	1976-1978 1 pk.
	<i>Anm.:</i> Indeholder notater, tegninger, programoplæg og mødereferater fra byggeudvalg og projektgrupper ang. nyt postkontor.	

Bygningssager

1953-1979	Bygningssynsprotokol.....	1 bd.
-----------	---------------------------	-------

Tåstrup Postkreds

Tåstrup Postkontor

I forbindelse med åbningen af jernbanedriften København-Roskilde i 1847 oprettedes samme år en postekspedition i Tåstrup. 1889 ændredes postekspeditionen til postkontor.

Korrespondance

- 1847-1924 Kopibøger..... 6 bd.
 (div. år) *Nemlig:*
 1847-1853 1 bd.
 1860-1894 1 bd.
 Anm.: For nogle år kun enkelte indførsler.
 1894-1906 1 bd.
 1906-1910 1 bd.
 Anm.: Fra juli-okt. 1910 og hele 1911 fungerer kopibøgerne også som journaler for ankomne korrespondance. (okt.-dec. 1910: Se journaler). Samtidig bliver indførslerne mere kortfattede (resuméer eller overskrifter).
 1911-1917 1 bd.
 Anm.: 1917-1918 : Se journaler.
 1921-1924 1 bd.
- 1847-1965 Journaler 6 bd.
 (div. år) *Nemlig:*
 1847-1851 1 bd.
 Anm.: Indeholder også ekstrakter af korrespondancen.
 1875-1910+1912 1 bd.
 Anm.: Sluttes som journal 22/7 1910. Benyttes igen som journal for både ind- og udgående korrespondance. Okt.-dec. 1910. Indeholder desuden løst læg med indgående korrespondance 1912. For perioden juli-okt. 1910 og 1911: Se kopibøger.
 1917-1918 1 bd.
 Anm.: Både ind- og udgående korrespondance.
 1942-1948 1 bd.

1948-1959	1 bd.
1959-1965	1 bd.
1960-1970 Journal over ekspeditionssager	1 bd.
<i>Anm.:</i> Klager, efterlysninger o.a.	
1950-1975 Journalsager	2 pk.
(div. år) <i>Anm.:</i> Der er kun afleveret enkelte sporadiske journalsager fra Tåstrup Postkontor.	
<i>Nemlig:</i>	
I 1955-1969	1 pk.
<i>Anm.:</i> Indeholder sager vedrørende ekstrabude 1955-62; vedrørende motorkøretøjer 1959-69 og sager vedrørende husstandstal 1963-65.	
II 1950+1971-1975	1 pk.
<i>Anm.:</i> Sager vedrørende juleperioder.	

Inspektion

1960-1971 Revisionsprotokol	1 bd.
<i>Anm.:</i> Protokol over revision og inspektion af styksalgs-kasser, postekspeditioner, brevsamlingssteder og landpostruter.	

Regnskabsvæsen

1864-1871 Kassebog	1 bd.
--------------------------	-------

Den daglige drift

1962-1969 Rapportbøger	5 bd.
<i>Nemlig:</i>	
1962-1963	1 bd.
1963-1965	1 bd.
<i>Anm.:</i> 27/4 1965-3/5 1966 mangler.	
1966-1967	1 bd.
1967-1968	1 bd.
1968-1969	1 bd.

1967-1971 Ordrebøger	3 bd.
<i>Nemlig:</i>	
1967-1969	1 bd.
<i>Anm.:</i> Fælles ordrebog 1967-18/1 1968, derefter ordrebog for kontorpersonalet.	
1968-1970	1 bd.
<i>Anm.:</i> For postbudpersonalet.	
1969-1971	1 bd.
<i>Anm.:</i> For kontorpersonalet.	

Albertslund Postkontor

Albertslund Postkontor blev oprettet i 1965.

Korrespondance

1965-1986 Journaler	15 bd.
<i>Nemlig:</i>	
1965-1968	1 bd.
1968-1970	1 bd.
1970-1972	1 bd.
1972-1974	1 bd.
1974-1976	1 bd.
1976-1977	1 bd.
1977-1978	1 bd.
1978-1979	1 bd.
1980.....	1 bd.
1981.....	1 bd.
1982.....	1 bd.
1983.....	1 bd.
1984.....	1 bd.
1985.....	1 bd.
1986.....	1 bd.
1937-1987 Journalsager	11 pk.
<i>Nemlig:</i>	
B1, B3+B7-B8	1965-1986 1 pk.

C1-C4	1965-1987	1 pk.
D1-D2.....	1937-1985	1 pk.
<i>Anm.:</i> Sagerne fra før 1965 stammer oprindeligt fra Glostrup Postkontor.		
D2, D4+E1	1969-1985	1 pk.
E2a	1965-1985	1 pk.
E2b, E3-E4.....	1966-1984	1 pk.
E5+F1c-F1g	1965-1985	1 pk.
F1h-F1k+F6a.....	1965-1985	1 pk.
F6a-F6b+L2-L6.....	1965-1985	1 pk.
L6, L10a+L11	1965-1985	1 pk.
L11+K	1970-1979	1 pk.

Glostrup Postkontor

I forbindelse med jernbanen til Roskilde 1847 er der sandsynligvis oprettet en postekspedition i Glostrup. 1852 nævnes Glostrup som brevsamlingssted, der i 1877 ændres til en mindre postekspedition og 1889 til regnskabsførende postekspedition. Postkontor fra 1908.

Korrespondance

1878-1896 Kopibog.....		1 bd.
1967-1982 Journaler		5 bd.
<i>Nemlig:</i>		
1967-1971		1 bd.
1971-1974		1 bd.
1974-1977		1 bd.
1978-1980		1 bd.
1980-1982		1 bd.
1877-1889 Cirkulæreprotokol		1 bd.
<i>Anm.:</i> Afskrifter af cirkulærer og andre principielle skrivelser fra især OPM.		

1917-1987 Journalsager 18 pk.

Anm.: Henlagt efter litra. Arkivnøgle findes øverst i første pakke.

Nemlig:

A 1974-1980, A2a.....	1917-1967	1 pk.
A2a.....	1954-1965	1 pk.
A2a.....	1957-1967	1 pk.
A2a.....	1961-1969	1 pk.
A2d+C1.....	1961-1979	1 pk.
C1a+D1.....	1935-1976	1 pk.
E1-E3 1966-1974, D2+D3b		
+E1.....	1943-1973	1 pk.
E2-E2b.....	1960-1975	1 pk.
E2b, E3+E3b.....	1956-1981	1 pk.
E4a-E4b+E6, F2c-F2d.....	1946-1976	1 pk.
F2d, F3, F5+F6a.....	1940-1982	1 pk.
F6a.....	1973-1985	1 pk.
F6b.....	1945-1985	1 pk.
F6b.....	1980-1983	1 pk.
F6b.....	1984-1985	1 pk.
F6b+K.....	1960-1987	1 pk.
K.....	1961-1965	1 pk.
L1.....	1974-1984	1 pk.

Samarbejdsudvalg

1972-1976 Forhandlingsprotokol for samarbejdsudvalget ... 1 bd.

Anm.: Indeholder også referater fra sikkerhedsudvalgsmøder.

1976-1985 Sikkerheds- og samarbejdsudvalgsreferater 1 pk.

Anm.: Indeholder referater fra lokalsamarbejdsudvalget 1976-1985, fra sikkerhedsudvalget 1977-1985 samt fra P&T's arbejdsmiljøudvalg 1978-1982 og fra hovedsikkerhedsudvalget 1983-1985.

Posthusliv

1972-1984 "Budstikken" nr. 1-31 1 pk.

Anm.: Budstikken var postkontorets interne personaleblad.

Hedehusene Postkontor

Sandsynligvis oprettedes en mindre postekspedition i Hedehusene i forbindelse med jernbanens åbning i 1847. 1852-1891 var der brev-samlingssted og 1891-1928 postekspedition. 1928 blev Hedehusene selvstændigt postkontor, men blev i 1987 underlagt Tåstrup Postkontor.

Korrespondance

- 1942-1974 Diverse korrespondancesager..... 1 pk.
Anm.: Der er kun afleveret få og spredte korrespondancesager fra Hedehusene. De bevarede sager omfatter udateret forretningsorden, sager vedrørende landpostbudtjenesten 1942-1974, sager vedrørende elevuddannelsen 1942-59 samt diverse 1945-71.

Inspektion

- 1914-1987 Inspektionsprotokol..... 1 bd.

Den daglige drift

- 1945-1983 Rapportbøger 2 bd.
Anm.: Rapportbøgerne indeholder kun få og spredte indførsler; for nogle år kun en enkelt eller ingen indførsler.
Nemlig:
 1945-1964 1 bd.
 1965-1983 1 bd.
- 1948-1987 Ordrebøger 2 bd.
Nemlig:
 1948-1962 1 bd.
 1963-1987 1 bd.
Anm.: Fungerede kun som ordrebog til 1983; derefter scrapbog med udklip angående postforholdene i Hedehusene.

Hvidovre Postkontor

Fra 1928 til 1958 fandtes et postindleveringssted i Hvidovre, underlagt Valby Postkontor. Endnu et postindleveringssted eksisterede fra 1943, men blev i 1947 erstattet af et indleveringspostkontor. Hvidovre Postkontor oprettedes i 1958.

Der er ikke afleveret arkivalier fra Hvidovre Postkontor.

Rødovre Postkontor

Fra 1933 eksisterede et postindleveringssted i Rødovre på skiftende adresser underlagt Vanløse Postkontor. Rødovre Postkontor blev oprettet 1966.

Korrespondance

1966-1982 Journalsager 5 pk.

Anm.: Der er kun afleveret få og sporadiske journalsager fra Rødovre Postkontor.

Nemlig:

A1+E+G1a 1966-1982 1 pk.

Anm.: A1a: Personelle forhold i almindelighed.

E: Bemandingsplaner. G1a: Tjenesteboligen.

K..... 1966-1968 1 pk.

Anm.: K: Forholdene i juleperioden.

K..... 1969-1971 1 pk.

K..... 1972-1974 1 pk.

K..... 1976-1982 1 pk.

Bygningssager

1970-1986 Bygningssynsprotokol 1 bd.

Inspektion

1966-1976 Inspektionsprotokol..... 1 bd.

Samarbejdsudvalg

1972-1984 Sager vedrørende samarbejds- og sikkerhedsudvalg m.m. 1 pk.

Anm.: Indeholder referater af samarbejds- og sikkerhedsudvalgsmøder 1976-1979 samt sager vedrørende sikkerhedsudvalget 1972-1984. Desuden referater og andre sager vedrørende den regionale beslutningsgruppe (nedsat af overpostmesteren) 1980-81.

Den daglige drift

1966-1971 Ordrebøger 2 bd.

Anm.: Ordrebøgerne er ført i 2 næsten ens udgaver, sandsynligvis til forskellige afdelinger.

Nemlig:

I 1966-1971 1 bd.

II 1966-1971 1 bd.

Københavns Postcenter

Københavns Postterminal

(tidligere Omkarteringspostkontoret)

I 1918 udskiltes omkartering, omlæsning og kassetømning fra Banegårdspostkontoret og blev henlagt til et nyt selvstændigt kontor, der fik navnet Omkarteringspostkontoret. 1979 skiftede kontoret navn til Københavns Postterminal. I 1990 indgik Postterminalen sammen med Avispostkontoret i Københavns Postcenter.

Arkivet omfatter også en pakke med ældre bygnings- og materielsager fra det i 1927 nedlagte Banegårdspostkontor, der indtil 1918 udførte Omkarteringspostkontorets funktioner.

Korrespondance

1973-1987 Journaler 27 bd.

Nemlig:

1973-1974	1 bd.
1974-1975	1 bd.
1975 27/1-21/10	1 bd.
1975-1976	1 bd.
1976-1977	1 bd.
1977 17/3-22/10	1 bd.
1977-1978	1 bd.
1978 2/3-3/7	1 bd.
1978 3/7-2/11	1 bd.
1978-1979	1 bd.
1979 2/3-3/7	1 bd.
1979 3/7-12/10	1 bd.
1979-1980	1 bd.
1980 31/1-1/5	1 bd.
1980 1/5-21/10	1 bd.

Anm.: Fra kontorets flytning og navneforandring til Postterminalen omfatter journalerne kun sager under litra A: Personelle sager.

1980-1981	1 bd.
1981 31/3-29/9	1 bd.
1981-1982	1 bd.

1982 17/3-15/9	1 bd.
1982-1983	1 bd.
1983 15/4-22/11	1 bd.
1983-1984	1 bd.
1984-1985	1 bd.
1985 7/1-8/7	1 bd.
1985-1986	1 bd.
1986 5/2-21/8	1 bd.
1986-1987	1 bd.

1899-1982 Journalsager

11 pk.

Anm.: Der er desværre ikke afleveret nogen journalnøgle fra kontoret, men sagerne er anbragt efter litra med summarisk indholdsbeskrivelse.

Nemlig:

A1 1918-1943 1 pk.

Anm.: Litra A omfatter personelle sager.

A1 1935-1951 1 pk.

A1 1946-1950 1 pk.

A4, A5, A8, C3+E1 1918-1969 1 pk.

Anm.: C3 omfatter post til fyrskibe, mens litra E omfatter kontorets forsyning med kontorpersonale, tjenestegangen m.m.

E2+E4 1925-1933+sager ang. luftværn

..... 1939-1945 1 pk.

F1-F2 1980 1 pk.

Anm.: F1 og F2 omfatter besvarede klager.

G1 fra Kbh. B 1899-1923 1 pk.

Anm.: Litra G omfatter bygninger og materiel. Sagerne i denne pk. stammer fra det i 1927 nedlagte Banegårdspostkontor, under hvilket Omkarteringen indtil 1918 hørte. Arkivalierne omfatter især sager angående den nye Centralpostbygningens indretning 1911-1912.

G1a+G1b..... 1926-1948 1 pk.

G3, G6, G9 1926-1936+planerca. 1953 1 pk.

Anm.: Foruden sager vedr. materiel, tryksager og uniformer indeholder pakken et læg med plan- tegninger af Centralpostbygningen ca. 1953.

- H-H1 1926-1939+K..... 1934-1939 1 pk.
Anm.: H+H1 omfatter bogholderi og grænsepostforretninger, mens K indeholder sager ang. juleperioder.
- K 1940-1982 (div. år)+M..... 1926-1929 1 pk.
Anm.: Litra M vedrører militærvæsen.
- ca. 1946-1961 Sager angående forretningsorden..... 1 pk.
Anm.: Indeholder rettelsel, koncepter og færdige forretningsordener og instrukser.
- 1975-1985 Mødereferater og rapporter..... 1 pk.
Anm.: Indeholder mødereferater fra det såkaldte "skygge kabinet" 1977-1979 og fra møder ang. lederudvikling 1980-81; desuden informationsrapport om det nye Omkarteringskontor 1975, rapporter om brevbehandlingen i Ptm. 1980 og 1981, analyserapport vedr. Avispostkontoret 1985, ergonomirapporter 1979-1981 samt rapporter fra kontrollører udlånt til Ptm. 1980.
- 1974-1984 Sager ang. Centralpostbygningens udvidelse 1 pk.
Anm.: Indeholder mødereferater 1974-1976 og 1980-1984 samt overflytningsplan for brevpostafdelingen 1980.
- 1975-1982 Sager ang. produktionsstyring 1 pk.
Anm.: Indeholder sager ang. produktionsstyring samt belastningskalendersystem 1975-1979; desuden sager ang. doseringsprojektet 1982.
- 1980-1981 Sager ang. kvalitets- og handlingsplaner 1 pk.
Anm.: Indeholder sager vedrørende projektgruppen om kvalitet samt sager og handlingsprogrammer vedrørende brevposten.
- 1976-1983 Produktionsstatus og -rapporter 2 pk.
Anm.: Indeholder opgørelser, mødereferater og rapporter angående den daglige produktion.

Nemlig:

1976-1981 1 pk.

1982-1983 1 pk.

Anm.: Statusrapporter til ministeren for Offentlige Arbejder.



Københavns Postterminal den 15. november 1979. Grovsortering. Fra bagsiden af reolerne tømmes posten ud til finsortering.

Statistik

1950-1979 Statistikopgørelser m.m. 2 pk.

Anm.: Diverse statistikopgørelser over behandlede forsendelser 1967-1979 samt rentabilitetsundersøgelser 1950-1965.

Nemlig:

1950-1979 1 pk.

1967-1979 1 pk.

Samarbejdsudvalg

1975-1985 Sikkerhedsudvalg m.m. 3 pk.

Anm.: Foruden referater og andre sager vedrørende sikkerhedsudvalg og sikkerhedsgrupper 1979-1985 findes sager angående arbejdsgruppen vedrørende ølsalg i marketenderiet 1975-1979.

Nemlig:

1975-1982 1 pk.

1981-1983 1 pk.

1983-1985 1 pk.

Personalet

1972-1984 Sager angående personale og bemanning 3 pk.

Anm.: Indeholder sager ang. bemandingsplanlægning, ressourceforbrug, præstationsnormer og konflikter m.m.

Nemlig:

I 1976-1979 1 pk.

II 1972-1984 1 pk.

III 1977-1983 1 pk.

Anm.: Indeholder bl.a. sager vedrørende ekstrabudskonflikterne 1977-1978.

Avispostkontoret

Københavns Avispostekspedition blev oprettet i 1847. I 1852 blev kontoret selvstændigt under navnet Københavns Aviskontor. 1870-1889 var kontoret en afdeling af Brevpostkontoret, men det blev i 1889 igen selvstændigt under navnet Københavns Avispostkontor. I 1990 blev Avispostkontoret underlagt Københavns Postcenter.

Arkivalierne er afleveret fra Københavns Postcenter.

Korrespondance

1887-1930 Journalsager 20 pk.

Anm.: En håndskreven journalnøgle med en del rettelser og tilføjelser findes øverst i første pakke. Denne nøgle er overvejende i overensstemmelse med de litra og numre sagerne er henlagt efter, men en summarisk indholdsbeskrivelse findes alligevel ved hvert litras påbegyndelse.

Nemlig:

A1a-A2b1 1910-1961 1 pk.

Anm.: Litra A omfatter personelle sager.

A2b2-B4a 1916-1963 1 pk.

Anm.: Litra B omfatter posttransporter, dirigering, forsinkelser m.m.

B4b-B8 1904-1963 1 pk.

B9+E1b-E2b 1912-1963 1 pk.

Anm.: Der findes intet under litra C og D. Litra E omfatter kontorgang, normering, tjenestelister m.m.

E3-E11 1905-1963 1 pk.

F1a-F2b 1921-1963 1 pk.

Anm.: Litra F, der er den mest omfattende gruppe af sager, omhandler ekspedition, abonnement og afregning m.m. af aviser samt forholdet til de enkelte aviser, Bladkompagniet m.m.

F2b-F2f1 1922-1962 1 pk.

F2f2-F4h 1909-1961 1 pk.

F5a1-F5b5 1921-1962 1 pk.

- F5c-F7a 1923-1961 1 pk.
 F7b-F9a2 1920-1962 1 pk.
Anm.: F9 omfatter forholdet til udlandet; F9g de enkelte lande.
- F9b1-F9f..... 1923-1962 1 pk.
 F9g-F9g6..... 1915-1962 1 pk.
 F9g7-F9g15..... 1921-1961 1 pk.
 F9g16-F9g20..... 1922-1962 1 pk.
 F10a-G3a..... 1912-1963 1 pk.
Anm.: Litra G omfatter materiel.
- G3b-G7..... 1909-1962 1 pk.
 G8d-H4..... 1912-1962 1 pk.
Anm.: Litra H omfatter regnskabssager.
- H5-H8..... 1912-1962 1 pk.
 Ældre sager 1887-1930 1 pk.
Anm.: De ældre sager stammer fra et andet system end de øvrige sager. Sagerne omfatter avisekspedition, bygningen i Nørregade 5-7, sager ang. Bladkomp. samt sager vedrørende aviser til kejserinden af Rusland m.m.

Inspektion

- 1918-1976 Inspektionsprotokol..... 1 bd.

Regnskabsvæsen

- 1932-1977 Regnskabsbog for udbetalte beløb til avisudgivere 1 bd.
- 1931-1963 Regnskabsbog m.m. 1 bd.
Anm.: Indeholder regnskaber over diverse indtægter og udgifter samt desuden diverse statistiske oplysninger om avisantal, udlandsforsendelser m.m.
- 1904-1909 Bikassebog 1 bd.
Anm.: Protokol til indførelse af udgifter, der kræver udgiftsordre.

- 1939-1967 Fakturabøger 2 bd.
Nemlig:
1939-1963 1 bd.
1963-1967 1 bd.
Anm.: Indeholder også regnskab over tilbageholdt fagforeningskontingent fra medarbejdere 1937-1947 samt opgørelser over medarbejderes lån i pengeinstitutter ca. 1935-1963 m.m.

Personalet

- Ca. 1908- Personalefortegnelser 2 bd.
1940 *Anm.:* Fortegnelser over personalet ved postkontoret med oplysninger om karriere o.a.
Nemlig:
1908-1919 1 bd.
1919-1940 1 bd.

Den daglige drift

- 1961-1974 Rapportbog 1 bd.

1912-1972 Ordrebøger 2 bd.
Nemlig:
1912-1963 1 bd.
1940-1972 1 bd.

Internationalt Postcenter

Toldpostkontoret

I marts 1852 oprettedes Toldbodpostekspeditionen, der varetog ekspeditionen af postdampskibe til og fra København. Fra 1856, da Korsørbanen åbnedes, henlagdes al udenlandsk pakkepost til ekspeditionen. 1. dec. 1878 blev ekspeditionen af udenlandsk pakkepost underlagt Banegårdspostkontoret, mens Toldbodpostekspeditionen blev et almindeligt indleveringsposthus.

1. maj 1918 blev "Ekspeditionen for toldpligtigt Postgods" udskilt fra Banegårdspostkontoret til et selvstændigt kontor under navnet Toldpostkontoret. 1990 blev Toldpostkontoret nedlagt og toldpostsagerne henlagt under Internationalt Postcenter.

Sagerne er afleveret fra Toldpostkontoret ved dettes nedlæggelse. Der er ikke afleveret yderligere arkivalier fra Internationalt Postcenter, der oprettedes 1/9 1987 under navnet Sydhavnens Postcenter.

Korrespondance

1886-1892 Kopibøger 2 bd.

Nemlig:

1886-1892 1 bd.

1892-1899 1 bd.

1886-1888 Skrivelser fra Overpostmesteren 1 bd.

Anm.: Skrivelser fra Overpostmesteren findes også i ordrebog 1879-1907 og i korrespondancesagerne.

1877-1974 Korrespondancesager 5 pk.

Anm.: Der er ikke bevaret journaler fra Toldpostkontoret og kun nogle af de bevarede korrespondancesager har et journalnummer; det er derfor ikke muligt at rekonstruere journalsystemet, hvorfor sagerne er henlagt tematisk.

Nemlig:

Sager angående toldbehandling

1879-1939 1 pk.

Anm.: Sager ang. Postvæsenets mægler 1879-1925; sager ang. postgods oplagt i Toldboden

1906-1938 samt ang. toldbehandling foretaget af Postvæsenet 1923-1939.

Sager angående 1. Verdenskrig

1915-1921 1 pk.

Anm.: Postgangssager og især sager angående tilbageholdte og beslaglagte pakker i England.

Sager vedrørende valuta samt 2. Ver-

denskrig 1932-1946 1 pk.

Anm.: Sager vedrørende valutabestemmelser 1932-1942 samt sager fra Krisepolitiet 1946; desuden sager angående delvis eller ikke modtagne oversøiske poster 1939-1940 samt diverse sager vedrørende post og telegraf 1940-1945, især instrukser o.l.

Tjenestelister og normering m.m.

1908-1963 1 pk.

Anm.: Tjenestelister, korrespondance m.m. angående tjenestetid, normering, arbejdsopgaver o.l. for kontorpers. 1908-1931, for postbudpers. 1910-1940 samt sager ang. afløsningsbude 1955-1963.

Diverse skrivelser 1877-1974 1 pk.

Anm.: Indeholder skrivelser fra Overpostmesteren 1880-1896; diverse løse skrivelser 1892-1955; sager vedrørende kontorets forretningsområde, kontortid og buddistrikter 1877-1924; skibslistes for posttransporter fra U.S.A 1955-1974; sager vedrørende post til danske FN-kommandoer 1961-1964 samt rationaliseringsforslag for kontoret 1960.

Bygningssager

1924-1985 Bygningssynsprotokoller 2 bd.

Nemlig:

1924-1950 1 bd.

1951-1985 1 bd.

Inspektion

1918-1977 Inspektionsprotokol..... 1 bd.

Regnskabsvæsen

1918-1970 Regnskabsbog for indsendte regninger..... 1 bd.

Den daglige drift

1928-1987 Rapportbøger 9 bd.

(div. år) *Nemlig:*

1928-1930 1 bd.

1930-1933 1 bd.

1936-1941 1 bd.

1942-1946 1 bd.

1946-1951 1 bd.

2/1-10/2 1948 1 bd.

1950-1952 1 bd.

1952-1953 1 bd.

Anm.: De 3 sidstnævnte bind indeholder kun rapporter om beskadigede eller manglende pakker.

1976-1987 1 bd.

1879-1907, Ordrebøger

6 bd.

1910-1956 *Nemlig:*

1879-1907 1 bd.

Anm.: Består overvejende af skrivelser fra Overpostmesteren, Revisionen eller Generaldirektoratet.

1910-1913 1 bd.

1913-1922 til kontorpers..... 1 bd.

1913-1930 til budpers. 1 bd.

1922-1928 til kontorpers..... 1 bd.

1928-1956 til kontorpers..... 1 bd.

Nordsjællands Postcenter

Herlev 5

Herlev 5 sorteringscenter blev oprettet 1982 som aflastnings-sorteringscenter for Københavns Postterminal. I 1988 blev centeret en selvstændig postkreds, men det blev nedlagt i 1990, og dets funktioner blev overtaget af Nordsjællands Postcenter.

Sagerne er afleveret via P&T's Hovedarkiv. Der er ikke afleveret yderligere arkivalier for Nordsjællands Postcenter, der oprettedes 1/1 1990 under navnet Høje Tåstrup Postcenter.

Korrespondance

1982-1986	Journaler	3 bd.
	<i>Nemlig:</i>	
	1982-1985	1 bd.
	1985-1986	1 bd.
	1986.....	1 bd.
1982-1990	Journalsager m.m.	1 pk.
	<i>Anm.:</i> Journalsagerne består overvejende af månedsrapporter o.l. juli-sept. 1989. Desuden indeholder pakken stempelaftryk 1982-1990 (7 hæfter) samt oversigt over maskinstempling 1982-1984 (1 bd.).	

Den daglige drift

1982-1990	Rapportbøger	8 bd.
	<i>Nemlig:</i>	
	1982-1984	1 bd.
	1984-1985	1 bd.
	1985-1986	1 bd.
	1986-1987	1 bd.
	1987.....	1 bd.
	1987-1988	1 bd.
	1988-1989	1 bd.
	1990.....	1 bd.

Postens Transporttjeneste

Jernbanepostkontor 1, København

Allerede den første jernbanestrækning i Danmark mellem København og Roskilde, der åbnedes i 1847, blev benyttet til posttransport, men først fra 1856, da banen forlængedes til Korsør, blev der etableret bureautjeneste i togene. 1852 blev det Sjællandske Jernbane-Postekspeditionsbureau oprettet, og dette blev i 1870 postkontor under navnet Sjællandske Jernbanepostkontor med alle de sjællandske jernbanestrækninger under sig. 1877 blev det Lolland-Falsterske Jernbanekontor indlemmet i det sjællandske og i 1908 det fynske, hvorefter kontoret skiftede navn til Østifternes Jernbanepostkontor, der havde alle bureauer øst for Lillebælt under sig. 1920 skiftedes atter navn, denne gang til Jernbanepostkontor 1. De fynske bureauer var i perioden 1920-25 underlagt Jernbanepostkontor 2 i Fredericia, men kom derefter tilbage til 1. I 1923 udskiltes de bornholmske bureauer, der underlagdes de lokale postkontorer.

I 1988 blev jernbanepostkontorerne indlemmet i Postens Transporttjeneste, samtidig med at bureautjenesten næsten blev ophævet. Der er ikke afleveret protokoller af betydning fra Jernbanepostkontor 1, men derimod en stor del af journalsystemet.

Korrespondance

1869-1988 Journalsager 23 pk.

Anm.: Sagerne er henlagt efter journalnøgle, der findes øverst i første pakke. Visse nyere sager har fået nyt journallitra og nummer, men er så vidt muligt henlagt efter journalnøglen system. Nye numre er anført i parentes på læggene.

Nemlig:

A1a-A1b..... 1919-1986 1 pk.

Anm.: Sager angående stillingsbeskrivelse, normering m.v. har ændret journalnummer i tidens løb og findes derfor også under litra E1.

A1d, A1g1-A1g3+A1i 1917-1976 1 pk.

A2a-A2b, A8, A10+B3d..... 1908-1974 1 pk.

Anm.: B3d: Truckpakvogne.

B3d..... 1959-1988 1 pk.

Anm.: DPH-, P-, Pm- og DD-vogne.

B3d1-B3d3	1892-1986	1 pk.
B3d4-B3d6+B3e1	1913-1988	1 pk.
B3e-B3e2	1932-1985	1 pk.
B3e2a	1962-1985	1 pk.
B3e3-B3e6	1923-1988	1 pk.
B3h1, B3h5-B3h6	1938-1966	1 pk.
B3h7, B3h8, B3i1, B4d1 +B4e2	1912-1983	1 pk.
B5c3a, B5c3b, B7b+B7c	1905-1956	1 pk.
B9a1, B9b1, B9b2, B9b5 +E1a	1914-1986	1 pk.
E1a-E1d1	1970-1988	1 pk.
<i>Anm.:</i> Angående personalesager se også under A1a-A1b.		
E2c-E2d	1920-1988	1 pk.
E3b-E4b, E5a+E6	1902-1984	1 pk.
F1b1-F1b2+F1c1	1946-1982	1 pk.
F1c2, F1c4, F1c6, F1c7+F3e ..	1918-1982	1 pk.
F4a1a-F4a1b	1953-1977	1 pk.
G1b	1869-1984	1 pk.
<i>Anm.:</i> Sager fra Helsingør, Odense og Svendborg.		
G1b	1918-1986	1 pk.
<i>Anm.:</i> Sager fra Korsør, Nakskov og Fredericia.		
G2a2+G2b2	1888-1986	1 pk.
<i>Anm.:</i> G2b2 omfatter sager fra Nakskov, Nyborg, Odense, Kalundborg og Helsingør.		
G2b2+G2b2	1913-1986	1 pk.
<i>Anm.:</i> G2b2: Svendborg og Korsør; G3b2: Nyborg, Fredericia, Korsør, Nakskov, Svendborg og Helsingør.		

Bygningsager

1928-1941	Bygningssynsprotokol for opholdsbygningen i Warnemünde	1 bd.
-----------	--	-------

Samarbejdsudvalg

- 1952-1971 Forhandlingsprotokol for samarbejdsudvalget 1 bd.
- 1972-1986 Referater af samarbejds- og sikkerhedsudvalgsmøder 1 pk.

Postkørselskontoret

17. august 1908 lejede Postvæsenet en bil til forsøgsvis posttransport. 1. april 1909 blev bilen købt, og senere samme år anskaffedes yderligere 2. Fra 1909 var postautomobilerne i København således i drift. Driften var direkte underlagt Overpostmesterembedet. I 1917 blev driften af postbilerne en selvstændig afdeling, kaldet Postautomobilerne, under ledelse af en driftbestyrer. Ca. 1940 skiftedes navn

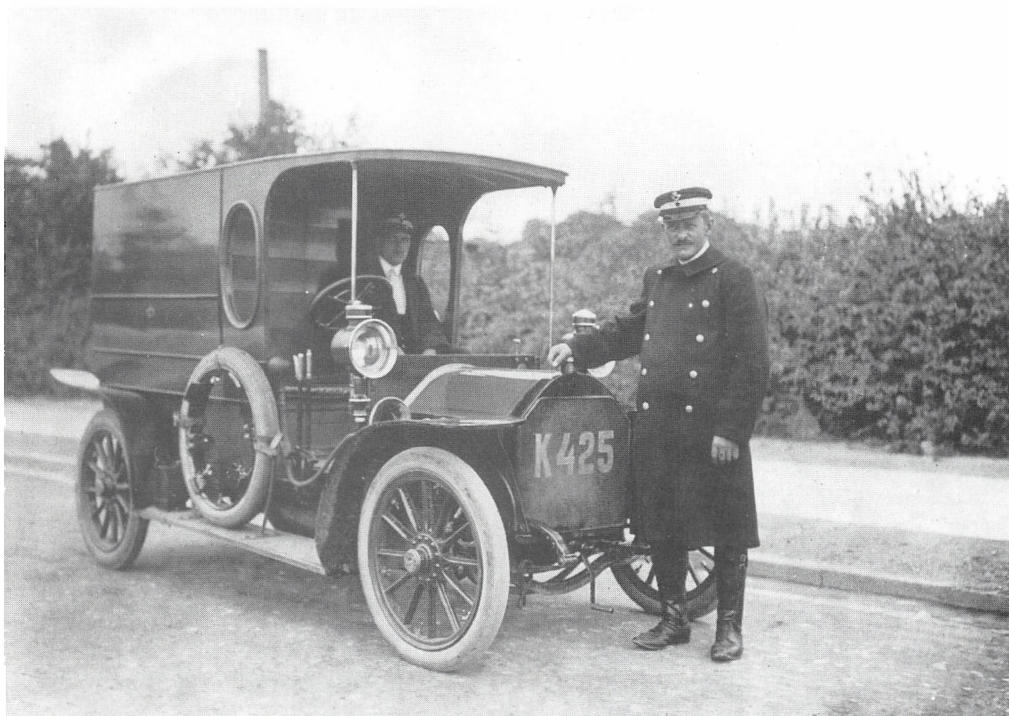

København, 1908. Postvæsenets første bil.

til Postkørselskontoret. 1986 ændredes navnet til Transportkontor Øst, og dette kontor indgik i 1988 sammen med jernbanepostkontorerne i Postens Transporttjeneste.

Korrespondance

1957-1986 Journaler 4 pk.

Nemlig:

1957-1966 (5 bd.) 1 pk.

Anm.: 29/3 1961-28/9 1962 mangler.

1966-1976 (5 bd.) 1 pk.

1976-1983 (6 bd.) 1 pk.

1983-1986 (5 bd.) 1 pk.

1909-1986 Journalsager 16 pk.

Anm.: Pakket efter arkivnøgle. I parentes under litra og nr. er undertiden anbragt et ældre nummer, der svarer til arkivnøglen fra 1960'erne. Begge arkivnøgler er anbragt øverst i første pakke, men findes også indklæbet i flere af journalerne.

Nemlig:

A4-A4b, A10c1+A10e 1974-1986 1 pk.

A10b+B1 1928-1985 1 pk.

B2 1934-1986 1 pk.

B3-B4, B6-B8 1927-1979 1 pk.

B9-B11+B14 1946-1986 1 pk.

B15-B16 1960-1979 1 pk.

B18 1909-1979 1 pk.

B21+C1 1942-1979 1 pk.

C3-C6 1967-1984 1 pk.

C8-C12 1924-1982 1 pk.

C16, D1-D2, D4-D5 1941-1986 1 pk.

D7, D9-D12+D17 1940-1980 1 pk.

F 1929-1986 1 pk.

F+H+M 1964-1981 1 pk.

M+O 1970-1979 1 pk.

O-S, S3+diverse 1954-1986 1 pk.

Anm.: Diverse omfatter sager vedrørende drift-

vagtmasterens løbende forhandlinger med Post-terminalen og andre kontorer 1986.

- 1960-1967 Spørgeprotokol for tillidsmanden 1 bd.
Anm.: Spørgsmål, forslag, krav m.v. fra tillidsmanden og kontorets ledelses svar og kommentarer til forespørgslerne.

Inspektion

- 1931-1975 Inspektionsprotokol..... 1 bd.

Regnskabsvæsen

- 1957-1971 Hovedjournaler 3 bd.

Nemlig:

1957-1963 1 bd.

1963-1970 1 bd.

1970-1971 1 bd.

- 1955-1978 Kassebøger 2 bd.

Nemlig:

1955-1962 1 bd.

1962-1978 1 bd.

- 1959-1965 Kladdekassebog 1 bd.

- 1973-1989 Kassebog for benzin m.m. 1 bd.

Samarbejdsudvalg

- 1972-1977 Samarbejdsudvalgsprotokol 1 bd.

Anm.: Angående samarbejdsudvalg: Se også under litra O i journalsagerne.

Personalet

- Indtil ca. 1922 Personaleprotokol..... 1 bd.
Anm.: Indeholder personlige oplysninger, karriere

reforløb, sygdomme, færdselsuheld m.m. angående chauffører indtil ca. 1922.

- 1919-1929 Afløsningsprotokoller 2 bd.
Anm.: Indeholder fortegnelser over personale, hvis fravær p.g.a. sygdom eller ferie m.v. har krævet afløsning.
Nemlig:
 1919-1925 1 bd.
Anm.: Indeholder også fortegnelser m.m. over indkaldte afløsere.
 1925-1929 1 bd.

Den daglige drift

- Ca. 1924- 1955 Diverse sager vedrørende forretningsorden og materiel 1 pk.
Anm.: Indeholder forretningsorden og instrukser til de enkelte tjenester 1931, 1942 og 1946-48 (2 bd., 1 hf.), alle med senere tilføjelser. Desuden 2 notesbøger med tjenestelister samt oplysninger om de enkelte biler og motorcykler: Anskaffelsesår, forsikring osv. ca. 1924-48; 1 bd. med fortegnelser over dæk til motorcykler samt endelig en alfabetisk ordnet opslagsbog med tekniske og driftsmæssige oplysninger og instrukser om kontorets virksomhed til brug for medarbejdere (ca. 1945-55).
- 1975-1976, Rapportbog for garagevagten..... 1 bd.
 1984-1987
- 1935-1947 Ordrebog 1 bd.
- 1971 Ordrebøger 4 bd.
Anm.: Til forskellige afdelinger.
Nemlig:
 I 1 bd.
Anm.: Til garagevagten.

- II 1 bd.
Anm.: Til kontorpersonalet.
- III..... 1 bd.
Anm.: Til kontorets vagtmestre ved Postbanegården.
- IV 1 bd.
Anm.: Til motorcykelgaragen i Centralpostbygningen.
- 1909-1910 Garagejournaler 2 bd.
Anm.: Overchaufførens daglige noteringer om leverancer, reparationer, tjenesten m.m. angående kørslen og virksomheden i garage og værksted.
Nemlig:
 1/7 1909-29/3 1910..... 1 bd.
 1/4 1910-1/12 1910..... 1 bd.
- 1965-1968 Skadejournaler 3 bd.
Anm.: Journaler over trafikuheld med diverse oplysninger
Nemlig:
 1965-1966 1 bd.
 1966-1967 1 bd.
 1967-1968 1 bd.

Hillerød Postkreds

Hillerød Postkontor

Hillerød Postkontor oprettedes som en mindre postekspedition i 1694. 1722 oprettedes et bipostkontor, der 1744 forandredes til hovedpostkontor og i 1845 til postkontor. 1722-1908 hed postkontoret Frederiksborg.

Frederiksborg Telegrafstation blev oprettet i 1856. 1867-1920 var telegrafstationen sammensluttet med postkontoret.

Korrespondance

1910-1923 Brevbog 1 bd.
Anm.: Journal over afgåede skrivelser.

1939-1953 Journaler 7 bd.

Anm.: Journalerne findes bevaret i 2 delvis samtidige rækker, hvis indbyrdes forhold og anvendelsesområder ikke lader sig klarlægge. Række B har ikke henvisninger til aktepakker og synes kontrolleret med brug af rød blyant. Rækkerne er ukomplette.

Nemlig:

A 1939-1941 1 bd.
 A 1943-1945 1 bd.
 A 1948-1950 1 bd.
 A 1950-1953 1 bd.
 B 1939-1942 1 bd.
 B 1942-1945 1 bd.
 B 1945-1946 1 bd.

1980-1984 O-Journal..... 1 bd.

Anm.: Sandsynligvis en afdelingsjournal, da de fleste indkomne skrivelser er fra Kt (kontoret ?).

1972-1979 Klagejournal..... 1 bd.

Anm.: Journal over indkomne klager over manglende levering af blade og tidsskrifter.

1939-1961 Diverse journalsager 1 pk.

Anm.: Der er kun afleveret ganske få og spredte journal- eller korrespondancesager fra Hillerød postkontor. Sagerne omfatter luftværnsforanstaltninger under krigen 1939-44; 2 sager vedrørende landpostbude og ruter 1946-54; sager vedrørende postbefordring med rutebiler 1950-59 samt sager vedrørende postekspeditionerne i Alsønderup og Hillerød I og II 1945-61.

Inspektion

1942-1958 Inspektionsprotokol..... 1 bd.
Anm.: Kontrol af landpostruter og postekspeditioner.

Den daglige drift

1964-1983 Rapportbøger 4 pk.
Nemlig:
 1964-1971 (9 bd.) 1 pk.
Anm.: 2/6 1965-8/2 1966 mangler.
 1971-1975 (6 bd.) 1 pk.
 1975-1979 (6 bd.) 1 pk.
 1979-1983 (6 bd.) 1 pk.

1964-1971 Ordrebøger 6 bd.

Anm.: Tjenstlige meddelelser til personalet fra ledelsen. Ordrebøgerne findes i flere samtidige udgaver til de forskellige tjenester.

Nemlig:

17/12 1964-30/6 1967 1 bd.
 1/4 1966- 4/10 1968 1 bd.
 30/6 1967-22/1 1970 1 bd.
 14/9 1968- 6/8 1971 1 bd.
 15/10 1968- 6/8 1971 1 bd.
 29/1 1970- 6/8 1971 1 bd.

1985-1987 Protokol over omekspederede pakker 1 bd.

Frederiksborg Telegrafstation

Frederiksborg Telegrafstation blev oprettet i 1856. 1867-1920 var telegrafstationen sammensluttet med postkontoret.

1891-1920 Kopibog.....	1 bd.
1856-1898 Journal.....	1 bd.
<i>Anm.:</i> Både for ankomne og afgåede sager.	

Allerød Postkontor

I Lillerød oprettedes 1864 et brevsamlingssted, der i 1887 blev en selvstændig postekspedition. 1916-1955 var postekspeditionen underlagt Hillerød postkontor. 1952 navneforandring til Allerød og fra 1955 selvstændigt postkontor.

Korrespondance

1960-1988 Journalsager	14 pk.
Henlagt efter journalnøgle, der findes øverst i første pakke.	
Dele af litra F, G, H, I og L er kasseret.	
<i>Nemlig:</i>	
A 10-18 1974, B1-4	1974-1987 1 pk.
<i>Anm.:</i> Indeholder også journalnøgle.	
B5-B8	1974-1987 1 pk.
B8a-C2a	1974-1987 1 pk.
C3a-C7b, D1-14	1973-1988 1 pk.
E1-E2e.....	1973-1985 1 pk.
E2e-E4g.....	1974-1986 1 pk.
E4g-E8b	1974-1987 1 pk.
E9, F1-F1f.....	1975-1987 1 pk.
F1f-F1jII.....	1974-1987 1 pk.
F1ja-F3a	1974-1985 1 pk.

F3a-F6	1974-1984	1 pk.
F6-F7	1974-1987	1 pk.
F8-F24	1974-1987	1 pk.
G1-2a, G10-13, G12, H5, L, L1, L4	1960-1981	1 pk.

Frederikssund Postkontor

Postkontoret i Frederikssund blev oprettet i 1833, da det blev flyttet fra Slangerup til Frederikssund. I perioden 1870-1889 var postkontoret degraderet til postekspedition.

På postkontoret er alle arkivalier blevet kasseret og der er således ikke modtaget sager fra Frederikssund Postkontor.

De bevarede sager vedrørende befordringsvæsenet er modtaget fra Post- og Telegrafmuseet.

Befordringsvæsenet

1838-1864 Skrivelser vedrørende befordringsvæsenet 1 pk.
Anm.: Kronologisk ordnet.

Frederiksværk Postkontor

En mindre postekspedition blev oprettet i Frederiksværk i 1805. I 1845 blev postekspeditionen gjort regnskabsførende og i 1889 ændret til postkontor.

Frederiksværk Telegrafstation blev oprettet i 1869.

Korrespondance

1884-1928 Brevbøger 7 bd.

Anm.: Kopi- eller brevbøger; fortrinsvis skrivelser til Generaldirektoratet.

Indeholder også enkelte løse koncepter.

Nemlig:

1844-1898 1 bd.

1898-1902 1 bd.

Anm.: Kaldet kopibog.

1902-1908 1 bd.

1908-1913 1 bd.

1914-1915 1 bd.

1915-1922 1 bd.

1922-1928 1 bd.

1864-1926, Journaler 5 bd.

1933-1935 *Nemlig:*

1864-1902 1 bd.

1902-1912 1 bd.

1913-1915 1 bd.

1916-1926 1 bd.

1933-1935 1 bd.

1845-1915 Journalsager 6 pk.

Anm.: Fortrinsvis skrivelser fra Generaldirektoratet. Indeholder også koncepter til postmesterens skrivelser.

Kronologisk ordnet, men enkelte sager indeholder også ældre skrivelser, der har forbindelse med sagen.

Nemlig:

1845-1880 1 pk.

1881-1896 1 pk.

1897-1901 1 pk.

1902-1906 1 pk.

1907-1911 1 pk.

Anm.: 1909 mangler.

1912-1915 1 pk.

- 1917-1975 Journalsager vedrørende nedlagte post-
ekspeditioner m.m..... 1 pk.
Anm.: Bortset fra denne pakke er der ikke afle-
ret nyere journalsager fra Frederiksværk. Inde-
holder sager vedrørende postekspeditionerne i
Lynæs 1918-36, Hundested 1917-34, Dyssekilde
1917-26 og 1942-75, Kregme 1918-30 samt Hes-
selø 1930-63; desuden sager vedrørende landpo-
struten Kregme-Kregme by.

Inspektion

- 1913-1976 Inspektionsprotokol 1 bd.

Postmesterens øvrige hverv

- 1906-1913 Kassebog for Statsanstalten for Livs-
forsikrings agentur i Frv. 1 bd.
Anm.: Postmesteren havde agenturet.

Frederiksværk Telegrafstation

Frederiksværk Telegrafstation blev oprettet i 1869.

- 1869-1905 Kopibog..... 1 bd.
- 1872-1927 Korrespondancesager 2 pk.
Anm.: Fortrinsvis skrivelser til telegrafstationen
fra Telegrafdirektoratet; også til Hesselø.
Nemlig:
1872-1902 1 pk.
Anm.: 1877 mangler.
1886-1927 1 pk.
Anm.: Kronologisk ordnede sager 1903-1921
(1910 og 1916-19 mangler); desuden korrespon-

dance vedrørende telefon 1886-1902, vedrørende regnskaber 1892-1900 samt korrespondance til Hesselø telegrafstation 1906-27.

1902-1908, Kassebøger	2 bd.
1912-1920 <i>Nemlig:</i>	
1902-1908	1 bd.
1912-1920	1 bd.

Gilleleje Postkontor

1/1 1891 oprettedes et brevsamlingssted i Gilleleje underlagt Græsted. 1907-1981 var Gilleleje selvstændigt postkontor. Fra 1981 underlagt Helsingør Postkontor.

Korrespondance

1972-1985 Journaler	4 bd.
<i>Nemlig:</i>	
1972-1977	1 bd.
1977-1980	1 bd.
1980-1983	1 bd.
1983-1985	1 bd.
1929-1931 Diverse korrespondancesager.....	1 pk.
+ udat. <i>Anm.:</i> Indeholder bl.a. sag mod landpostbud 1929; officielle skrivelser og foredrag om postvæsenet; tegning m.m.	

Inspektion

1914-1976 Inspektionsprotokol	1 bd.
-------------------------------------	-------

Personalet

1979-1984 Noteringer om overarbejde	1 bd.
---	-------

Helsinge Postkontor

Helsinge Postkontor startede som brevsamlingssted i 1860 under først Helsingør og fra 1864 under Frederiksborg (Hillerød Postkontor). 1867 ændredes status til mindre postekspedition og 1870 til selvstændig postekspedition. Postkontor fra 1889. Helsinge Telegrafstation blev oprettet i 1872.

Korrespondance

1870-1876	Kopibog.....	1 bd.
1902-1927	Brevbøger	3 bd.
(div. år)	<i>Nemlig:</i>	
	1902-1914	1 bd.
	Jan. 1916	1 bd.
	1923-1927	1 bd.
1870-1986	Journaler	16 bd.
(div. år)	<i>Nemlig:</i>	
	1870-1884	1 bd.
	<i>Anm.:</i> 1885-1902 mangler.	
	1902-1910	1 bd.
	1911-sept. 1914.....	1 bd.
	<i>Anm.:</i> Okt 1914-marts 1915 mangler.	
	april-dec. 1915	1 bd.
	1916-1917	1 bd.
	1917-1926	1 bd.
	1926-1932	1 bd.
	<i>Anm.:</i> 1926-1934 fungerer journalen nærmest som brevbog; kun udgående skrivelser er noteret.	
	1932-1941	1 bd.
	1941-1951	1 bd.
	<i>Anm.:</i> 1951-1966 mangler.	
	1966-1969	1 bd.
	1970-1972	1 bd.
	1973-1975	1 bd.
	1976-1979	1 bd.

- 1980-1982 1 bd.
 1983-1985 1 bd.
 1986..... 1 bd.
- 1860-1874 Korrespondancesager m.m. 1 pk.
Anm.: Foruden korrespondance til postekspeditøren, hvoraf visse breve er vedlagt en transskriberet "oversættelse", indeholder pakken også statistiske opgørelser, inventarlistes og regnskabssager samt en protokol, der indeholder poststatistik, abonnementsfortegnelser og fortegnelser over rejsende til Frederiksborg 1863-1867. Desuden kopibog 1863-65.
- 1961-1989 Journalsager 21 pk.
Anm.: Henlagt efter journalnøgle, der findes øverst i første pakke.
Nemlig:
- A1-A1a..... 1968-1986 1 pk.
 A1a/1-A1a/2..... 1979-1986 1 pk.
 A1a/2-A1a/4..... 1977-1986 1 pk.
 A1b-A1d..... 1977-1986 1 pk.
 A1e-A1h..... 1977-1986 1 pk.
 A3-A5+A7-A8 1977-1986 1 pk.
 B1-B7 1965-1981 1 pk.
 B8-B8b..... 1968-1981 1 pk.
 C1-C1b..... 1961-1986 1 pk.
 C1b/1-C1c/1 1965-1986 1 pk.
 D1-D1d..... 1969-1986 1 pk.
 D1d-D1g+E1-E1b 1967-1986 1 pk.
 E2-E2d+E4-E4c 1977-1986 1 pk.
 E4c-E5b..... 1969-1986 1 pk.
 F1-F1d..... 1962-1982 1 pk.
 F1e-F1h+F4-F6 1966-1980 1 pk.
 F6-F6b..... 1981-1986 1 pk.
 F6b+F8a-F8b+G1 1976-1989 1 pk.
 G1-G1f+G4 1974-1986 1 pk.
 L+L4-L5+L7-L8+diverse..... 1982-1987 1 pk.
Anm.: Indeholder også sager angående 4 skole-



Helsing Postkontors personale, 1904.

klassers besøg i anledning af julemærket 1987:
 Julehistorier, tegninger m.m.
 L9-L10 1983-1986 1 pk.

Bygninger

1949-1985 Bygningssynsprotokol..... 1 bd.
Anm.: 1949-1977 for Helsing posthus. 1981-
 1985 også for posthusene i Græsted og Gilleleje.
 Intet fra 1978-80.

Inspektion

1913-1976 Inspektionsprotokol..... 1 bd.

Regnskabsvæsen

1908-1914 Kladdekassebog 1 bd.

Kort

Efter 1900 Kort med landpostruter (7 stk.)..... 1 pk.
Anm.: 7 stk. 1:20000 kort, der tilsammen dækker
 postdistriktet, med indtegnede landpostruter.
 Udaterede men kortene er tegnet 1898-1900.

Postmesterens øvrige hverv

- 1896-1909 Hovedkassebog for stempelpapirfilialen 1 bd.
Anm.: Postmesteren var autoriseret stempelpapirforhandler.
- 1900-1909 Kassebog for stempelpapirfilialen..... 1 bd.

Helsinge Telegrafstation

Helsinge Telegrafstation blev oprettet i 1872.

- 1872-1907 Kopibog..... 1 bd.
- 1872-1913 Journal..... 1 bd.
- 1868-1885, Korrespondancesager 1 pk.
 1913 *Anm.:* Også en del cirkulærer 1868-1885 samt koncepter 1913.



Helsinge Postkontor, ant. 1909.

Skibby Postkontor

I Skibby åbnedes 1859 et brevsamlingssted under Roskilde. Senere omdannet til postekspedition og fra 1936 postkontor. I slutningen af 1980'erne blev Skibby underlagt Frederikssund Postkontor.

Korrespondance

1972-1976, Journaler	2 bd.
1980-1981 <i>Nemlig:</i>	
1972-1976	1 bd.
1980-1981	1 bd.
1984 Journalsager	1 pk.
<i>Anm.:</i> Diverse journalsager vedrørende postgang, tjenestelister o.a.	

Slangerup Postkontor

I 1694 oprettedes en mindre postekspedition i Slangerup. 1833 flyttedes postekspeditionen til Frederikssund, men en ny oprettedes sandsynligvis i 1841. 1877 blev postekspeditionen selvstændig og i 1902 åbnedes Slangerup Postkontor. 1974 blev kontoret underlagt Frederikssund Postkontor.

Der er ikke afleveret arkivalier fra posthuset. De bevarede sager er afleveret af Post- og Telegrafmuseet.

Korrespondance

1833, Diverse skrivelser	1 pk.
1860-1899 <i>Anm.:</i> Disse skrivelser stammer egentlig fra Generaldirektoratets arkiv, men er alligevel henlagt her. Sagerne består af skrivelser til GD og koncepter til skrivelser fra GD angående postekspeditionen i Slangerup.	

Befordringsvæsenet

1834-1836 Ankomne skrivelser til befordringsstationen	1 pk.
---	-------

Helsingør Postkreds

Helsingør Postkontor

I Helsingør oprettedes en mindre postekspedition 1/1 1625. I 1650erne (senest 1659) blev postekspeditionen ændret til hovedpostkontor. Fra 1845 postkontor.

En telegrafstation åbnedes i Helsingør 1854.

Korrespondance

Journalsager er fortrinsvis henlagt efter det gamle journaliseringssystem efter litra. Dog findes en mindre del fra 1987 henlagt efter det nye system, der er anbragt til sidst. I første pakke er henlagt en arkivnøgle. Arkivnøglen undergrupper svarer dog ikke til de ældre dele af journalsagerne (før ca. 1955), der benævntes Postmesterens Arkiv. Hvor der er uoverensstemmelse, er de ældre sager henlagt forrest under hvert litra benævnt (PM).

Efter ordningen af arkivet modtoges en efteraflevering. Disse er ordnet i en række under betegnelsen: Journalsager III.

1811-1815	Skrivelser.....	1 pk.
	<i>Anm.:</i> Modtaget fra Post- og Telegrafmuseet.	
1921-1987	Journalsager A: Personelle sager	7 pk.
	<i>Nemlig:</i>	
	A (PM).....	1921-1960 1 pk.
	A1a-A1b.....	1969-1988 1 pk.
	A1c-A1i.....	1957-1987 1 pk.
	A1k-A1m+A2f-A2i+A3-A4 ...	1966-1987 1 pk.
	A5-A12b.....	1933-1987 1 pk.
	<i>Anm.:</i> A11: 1933-46; de øvrige 1963-87.	
	A13+A15-A18	1966-1986 1 pk.
	A20-A26.....	1964-1987 1 pk.
1935-1987	Journalsager B: Postgangen	5 pk.

Nemlig:

B (PM) 1935-1957 1 pk.

Anm.: Indeholder postgangssager, bilregnskaber og karter m.m. samt benzinrationeringssager 1956-1957.

B1, B4, B9 (PM)..... 1936-1955 1 pk.

B1a-B2b 1983-1987 1 pk.

B3a-B6 1927-1986 1 pk.

B7-B11 1973-1987 1 pk.

1931-1987 Journalsager C: Posthuse, postekspeditioner
og telegrafstationer 8 pk.*Anm.:* Både de ældre og yngre dele af arkivet er pakket sammen.*Nemlig:*

C1+C2a: Humlebæk og

Hornbæk..... 1943-1986 1 pk.

C2a: Espergærde 1944-1986 1 pk.

C2a: Kvistgård 1945-1986 1 pk.

C2a: Tikøb og Hellebæk 1931-1987 1 pk.

C2a: Ålsgårde 1938-1987+postterminal

Hg Syd 1979-1982 1 pk.

C2a: Snekkersten 1945-1987

+C2b 1946-55 1 pk.

C2c: Hg 3+4..... 1956-1986 1 pk.

C2c: Hg 5+C2d+C2e+C4+C5. 1935-1985 1 pk.

Anm.: C2e omfatter telegrafekspeditionerne i Hellebæk, Dronningmølle og Tikøb.

1924-1986 Journalsager D: Landpostvæsen 3 pk.

Nemlig:

D (PM) 1924-1951+D1a..... 1947-1985 1 pk.

D1b..... 1961-1986 1 pk.

D1b-D1d 1961-1986+D2-D4.. 1924-1986 1 pk.

1931-1987 Journalsager E: Tjenestegangen 6 pk.

Nemlig:

E (PM)..... 1935-1955 1 pk.

Anm.: Tjenestelister og rutekontrol.

E (PM).....	1931-1959	1 pk.
<i>Anm.:</i> Normering, helligdagstjeneste m.m.		
E1-E3b	1962-1986	1 pk.
E4a-E4b2.....	1961-1986	1 pk.
E4c-E4e+E6	1952-1986	1 pk.
E5+E7+E11	1947-1987	1 pk.
1917-1986 Journalsager F: Postforsendelser		10 pk.
<i>Nemlig:</i>		
F (PM) I	1917-1956	1 pk.
F (PM) II.....	1937-1955	1 pk.
F (PM) III.....	1940-1955	1 pk.
F1a-F1b	1941-1987	1 pk.
F1c-F2	1949-1987	1 pk.
F2c-F2e	1945-1986	1 pk.
F4-F6.....	1955-1987	1 pk.
F7-F8b.....	1948-1987	1 pk.
F8c-F9	1975-1986	1 pk.
F10-F13.....	1967-1986	1 pk.
1919-1987 Journalsager G: Bygninger, materiel m.m.		8 pk.
<i>Nemlig:</i>		
G1-G1b.....	1935-1987	1 pk.
G1b-G1e.....	1919-1984	1 pk.
G1e+G1g.....	1928-1987	1 pk.
G1h-G1m	1950-1987	1 pk.
G1k.....	1979-1987	1 pk.
G2-G2c.....	1944-1984	1 pk.
G2c-G2d2.....	1958-1987	1 pk.
G4-G7+G9	1934-1987	1 pk.
1933-1954, Journalsager K: Juleperioder		3 pk.
1974-1987 <i>Anm.:</i> Litra K findes kun i den ældre del af arkivet (PM), mens K ikke er benyttet i arkivnøglen. Nyere sager angående juleperioden er dog også anbragt her.		
<i>Nemlig:</i>		
K (PM)	1933-1954	1 pk.
K.....	1974-1978	1 pk.

- K..... 1979-1986 1 pk.
Anm.: K 1987 er anbragt i den følgende pakke.
- 1932-1987 Journalsager L: Andre sager og P: Propaganda 4 pk.
Nemlig:
 K 1987+L (PM) 1932-1955 1 pk.
 L1-L10 1933-1987 1 pk.
 L11-L18 1962-1987 1 pk.
 L19-L24, P (PM), P1-P4..... 1934-1987 1 pk.
- 1926-1985 Journalsager R: Radiofoni, T: Tekniske
 anlæg samt W: Forholdet til den tyske
 værnemagt 1 pk.
Anm.: Indeholder: R (PM), R2 og R3 samt T
 (PM), T1-T3 og W (PM).
- 1987 Journalsager II 6 pk.
Anm.: Arkivet omfatter også en række journalsa-
 ger for 1987, der er henlagt efter det nye journa-
 liseringsystem og derfor opstillet i en selvstæn-
 dig række. I enkelte af numrene findes også sager
 ældre end 1987.
Nemlig:
 101.3-313.2 1 pk.
 313.3-351.1 1 pk.
 351.3-523.1 1 pk.
 530.0-652.2 1 pk.
 653.2-672.2 1 pk.
 672.9-732.1 1 pk.
- 1947-1987 Journalsager III 17 pk.
Anm.: Disse journalsager er en efteraflevering,
 der kom efter at de øvrige sager var ordnet.
 Sagerne er pakket efter journalnøglen som de
 øvrige journalsager.
Nemlig:
 A1a + A1e..... 1965-1985 1 pk.
 A1f, A1g + A2g..... 1972-1984 1 pk.
 A2i + A7a 1973-1985 1 pk.

- A7b + A12c 1963-1983 1 pk.
 A15 1974-1978,1983-1984 1 pk.
 A16b + A24 1971-1987 1 pk.
 C2a + C2b 1949-1985 1 pk.
Anm.: Sagerne under C2a omhandler Snekkersten Postekspedition.
 E1 + E1a 1947-1981 1 pk.
 E1b1 1958-1983 1 pk.
Anm.: Sagerne omhandler også Espergærde Postekspedition.
 F1a 1982-1985 1 pk.
 F1b + F3 1969-1984 1 pk.
 F3 1979-1981 1 pk.
 F6 1965-1978,1982-1985 1 pk.
 G1e + H1a 1965-1986 1 pk.
 H1c 1965-1976,1984-1985 1 pk.
 H1c 1985-1986 1 pk.
 I1 + L9 1967-1985 1 pk.
- Ca. 1930-1950 Sager tilhørende postmester Nordholt 1 pk.
Anm.: Diverse skrivelser, korrespondance, kladder og andre sager vedrørende postmester Nordholt fra hans tid som ansat ved overpostmesterembedet og i 1. overinspektorat.
- 1947-1961 Sager vedrørende udvalget om landpostvæsenets motorisering 1 pk.
Anm.: "Udvalget af 22.1.1951 til behandling af spørgsmålet om motorisering af landpostvæsenet"; omfatter bl.a. referater, indstillinger, forsøg m.m., som postinspektør, senere postmester i Helsingør, P. Nordholt har bevaret.
- 1964-1987 Diverse sager I 1 pk.
Anm.: Indeholder sager vedrørende udstillinger og nordisk samarbejde m.m. med postmesterens deltagelse 1984-88; sager angående filateli 1965-73; oversigt over personalets jubilæumsanciennitet 1979; interne meddelelser o.l. fra postmeste-

ren til overassistenten 1964-69; forretningsorden for henholdsvis postbude, kontorpersonale, Hg 5, postterminal Syd og Espergærde postekspedition 1967-84 samt diverse sager vedrørende postmesteren 1984-87.

- 1971-1985 Diverse sager II 1 pk.
Anm.: Indeholder tale i Helsingør Rotaryklub 1971; sager vedrørende postfax 1984; sager angående husstandsindsamlingen "Flygtning 81" samt sager vedrørende trivselsundersøgelse og serviceprojekt m.m. 1984-85.

Bygnings­sager

- 1923-1950 Bygnings­syns­protokol..... 1 bd.

Personalet

- 1963-1964 Tjenestejournal..... 1 bd.
Anm.: For afløsere.

Befordringsvæsenet

- 1804-1849 Helsingør Befordringskontor: Sager vedrørende vognmandslavet 1 pk.
Anm.: Korrespondance m.m. Modtaget fra P&T's hovedarkiv.

Birkerød Postkontor

Ved Nordbanens åbning i 1864 oprettedes et brevsamlingssted i Birkerød underlagt først Københavns Jernbanepostkontor senere Hillerød. 1886 forandredes brevsamlingsstedet til postekspedition og i 1908 oprettedes Birkerød Postkontor.

Der er ikke afleveret arkivalier fra Birkerød Postkontor.

Fredensborg Postkontor

En mindre postekspedition nævnes i Fredensborg allerede i 1734. 1852 oprettedes en postekspedition og 1889 åbnes Fredensborg Postkontor.

Der er ikke afleveret arkivalier fra Fredensborg Postkontor.

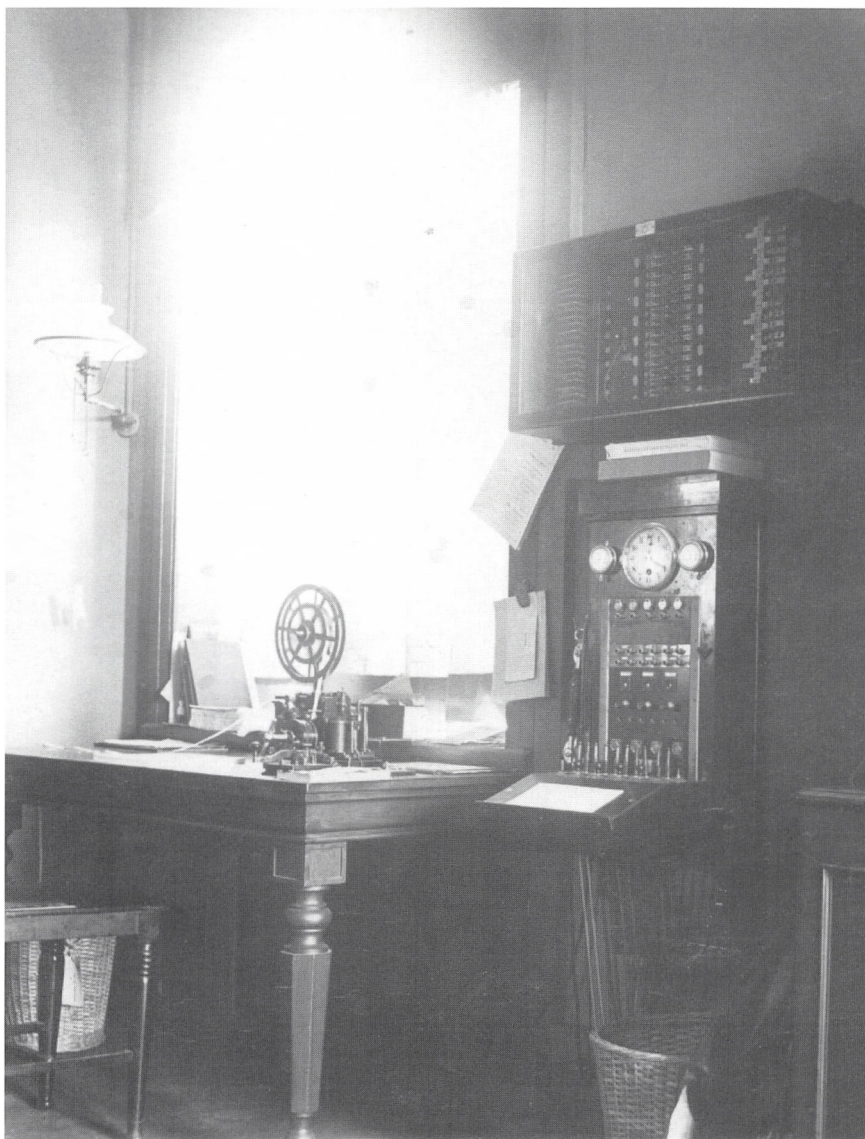

Fredensborg Telegrafstation. Interiør. Juni 1915.

Hørsholm Postkontor

En mindre postekspedition eksisterede i Hørsholm i 1772, men den blev nedlagt ved årets udgang. Ekspeditionen blev genoprettet i 1777 og i 1791 forandret til hovedpostkontor. Fra 1845 postkontor.

Korrespondance

1979-1981 Journalsager 1 pk.

Anm.: Der er ikke afleveret journalsager fra Hørsholm Postkontor af andet end symbolsk karakter.

Nemlig:

L4: Kriminelle sager

Personalet

1987-1991 Tjenesteprotokoller (7 bd.) 1 pk.

Anm.: For kontorpersonale, postbude og postarbejdere.

Den daglige drift

1974-1988 Rapportbøger (4 bd.)..... 1 pk.

Roskilde Postkreds

Roskilde Postkontor

En mindre postekspedition blev oprettet i Roskilde 1/1 1625. 1653 forandret til hovedpostkontor og fra 1845 Roskilde Postkontor.

Der er ikke foretaget kassationer i det modtagne arkiv fra Roskilde Postkontor. I dette arkiv er der desuden bevaret eksempler på en række daglige bilag, indleveringsbøger o.l., som i øvrigt er kasseret i postarkiverne.

Korrespondance

1871-1916 Kopibøger 13 bd.

Nemlig:

1871-1873	1 bd.
1873-1875	1 bd.
1875-1880	1 bd.
1880-1884	1 bd.
1884-1890	1 bd.
1890-1894	1 bd.
1894-1899	1 bd.
1899-1904	1 bd.
1904-1906	1 bd.
1907-1908	1 bd.
1908-1913	1 bd.
1913-1916	1 bd.
1916, 3/5-25/7	1 bd.

1862-1896, Journaler 30 bd.

1937-1986 *Nemlig:*

1862-1889	1 bd.
1889-1896	1 bd.
1937-1940	1 bd.
1940-1941	1 bd.
1941-1943	1 bd.

Anm.: 7/1 1943-13/8 1944 mangler.

1944-1951

Anm.: Fra 1947 indeholder denne journal kun tjenstlige skrivelser, mens den resterende korrespondance er indført i næste bind.

1947-1951	1 bd.
1951-1953	1 bd.
1953-1956	1 bd.
1956-1959	1 bd.
1959-1961	1 bd.
1961-1963	1 bd.
1963-1964	1 bd.
1965-1966	1 bd.
1967-1968	1 bd.
1968-1970	1 bd.
1970-1971	1 bd.
1971-1973	1 bd.
1973-1974	1 bd.
1974-1975	1 bd.
1975-1977	1 bd.
1977-1978	1 bd.
1978-1979	1 bd.
1979-1980	1 bd.
1980-1981	1 bd.
1981-1982	1 bd.
1982-1983	1 bd.
1983-1984	1 bd.
1984-1985	1 bd.
1985-1986	1 bd.

Journalsagerne er henlagt efter det gamle journaliseringssystem efter litra, der var i brug indtil 1986. Arkivnøgle øverst i den første pakke.

1876-1986 Journalsager A: Personelle sager 34 pk.

Nemlig:

A1..... 1976-1983 1 pk.

Anm.: Indeholder også arkivnøgle.

A1-A1a..... 1977-1986 1 pk.

A1a..... 1985-1986 1 pk.

A1b-A1d..... 1974-1986 1 pk.

A1d-A2a..... 1974-1986 1 pk.

A2, ekstrakontorister..... 1916-1948 1 pk.

Anm.: Personsagerne under A2 er henlagt efter

tjenestebetegnelser. Årstallene angiver ansættelsestidspunkt.

A2 1949-1952, ekstrakontorister	1 pk.
A2 1886-1916, kontorpersonale	1 pk.
A2 1917-1930, kontorpersonale	1 pk.
A2 1931-1936, kontorpersonale	1 pk.
A2 1936-1942, kontorpersonale	1 pk.
A2 1943-1946, kontorpersonale	1 pk.
A2 1947-1949, kontorpersonale	1 pk.
A2 1876-1916, postbude.....	1 pk.
A2 1917-1932, postbude.....	1 pk.
A2 1933-1938, postbude.....	1 pk.
A2 1939-1947, postbude.....	1 pk.
A2 1948-1961, postbude.....	1 pk.
A2 1962-1967, postbude.....	1 pk.
A2 1968-1971, postbude.....	1 pk.
A2 1971-1973, postbude.....	1 pk.
A2 1887-1919, landpb.	1 pk.
A2 1920-1932, landpb.	1 pk.
A2 1935-1946, landpb.	1 pk.
A2 1947-1952, landpb.	1 pk.
A2 1953-1965, landpb.	1 pk.
A2 1965-1979, landpb.	1 pk.
A3-A3c.....	1927-1986 1 pk.
A3d-A4.....	1974-1986 1 pk.
A5-A6.....	1973-1986 1 pk.
A7.....	1977-1980 1 pk.
A7a-A9.....	1955-1986 1 pk.
A9-A11.....	1945-1986 1 pk.
A12-A14.....	1956-1986 1 pk.

1932-1986 Journalsager B: Postgangssager

4 pk.

Nemlig:

B1 1976-1986, B3-B3a.....	1932-1986 1 pk.
B3a	1934-1986 1 pk.
B3a-B5	1966-1986 1 pk.
B5-B11	1966-1986 1 pk.

Journalsager litra C er forblevet på Roskilde Postkontor.

1930-1986	Journalsager D: Landpostvæsen	4 pk.
	<i>Nemlig:</i>	
	D1-D1c.....	1937-1986 1 pk.
	D2.....	1930-1986 1 pk.
	<i>Anm.:</i> Litra D2 indeholder sager angående de enkelte landpostruter; en mappe pr. rute.	
	D2.....	1962-1986 1 pk.
	D2.....	1981-1986 1 pk.
1956-1986	Journalsager E: Tjenestegangen ved postkontoret	11 pk.
	<i>Nemlig:</i>	
	E1	1973-1984 1 pk.
	E1-E1c.....	1975-1986 1 pk.
	E2	1976-1984 1 pk.
	E2-E4	1977-1986 1 pk.
	E4-E6	1956-1986 1 pk.
	E6-E6b	1958-1986 1 pk.
	E7	1974-1981 1 pk.
	E7	1982-1983 1 pk.
	E7	1982-1986 1 pk.
	E8-E9	1980-1986 1 pk.
	E9-E12	1981-1986 1 pk.
1977-1986	Journalsager F: Postforsendelser m.m.	12 pk.
	<i>Nemlig:</i>	
	F1	1978-1983 1 pk.
	F1	1983-1984 1 pk.
	F1.....	1985 1 pk.
	F1 1986-F1a.....	1975-1977 1 pk.
	F1a-F1b.....	1977-1985 1 pk.
	F1b-F1d.....	1983-1986 1 pk.
	F2-F4.....	1980-1986 1 pk.
	F4-F6.....	1980-1986 1 pk.
	F6-F7.....	1978-1986 1 pk.
	F7-F8.....	1982-1986 1 pk.
	F8-F10.....	1977-1986 1 pk.
	F12-F14 1981-1986, H1	1978-1983 1 pk.
	<i>Anm.:</i> Litra G er forblevet ved Roskilde Postkontor.	

- 1964-1986 Journalsager H: Bogholderi og regnskabsvæsen 8 pk.
Anm.: Angående H1, se også under litra F.
Nemlig:
 H1-H1c..... 1964-1986 1 pk.
 H2-H2a..... 1977-1986 1 pk.
 H2a jan.-juni..... 1985 1 pk.
 H2a juli-dec. 1985 1 pk.
 H2a jan.-maj 1986 1 pk.
 H2a okt.-nov. 1986 1 pk.
 H2a 1986 1 pk.
 H2b 1985-1986, H3-H8 1965-1986 1 pk.
- 1950-1986 Journalsager I: Statistik m.m. 2 pk.
Nemlig:
 I1 1975-1986 1 pk.
 I2-I3..... 1950-1986 1 pk.
- 1984-1985 Journalsager K: Forhold i juleperioder 1 pk.
- 1943-1986 Journalsager L: Andre sager 9 pk.
Anm.: Omfatter bl.a. sager vedrørende omde-
 lingsstjenestens kvalitet, diverse udvalg og møder,
 pressetjeneste m.m.
Nemlig:
 L1-L2 1977-1986 1 pk.
 L2-L4 1978-1986 1 pk.
 L4-L5 1982-1986 1 pk.
 L5 1977-1983 1 pk.
 L5a-L7..... 1943-1986 1 pk.
 L7a-L8..... 1974-1986 1 pk.
 L8-L10 1977-1986 1 pk.
 L10-L11g 1981-1986 1 pk.
 L12-L12b 1985-1986 1 pk.
- 1988-1989 Sager vedrørende kundeundersøgelse..... 1 pk.
Anm.: Både i Roskilde og Køge.
- 1912-1972 Diverse korrespondancesager..... 1 pk.
 (div. år) *Anm.:* Indeholder sager vedrørende Chr. X's og

Frederik IX's begravelser 1947 og 1972 samt sager vedrørende mobilisering 1912-1935 og værnepligtsforhold for personalet 1947-1950.

Bygninger

1954-1984 Bygningssynsprotokol..... 1 bd.

Personalet

1930-1981 Sygejournaler for personalet 2 bd.

Nemlig:

1930-1970 1 bd.

1964-1981 1 bd.

Anm.: Kun for kontorpersonalet.

1963-1986 Tjenestejournaler..... 1 pk.

(div. år) *Anm.:* Eksempler på tjenestejournaler for telegraf- og kontorpersonalet, der viser tjenesteskemaer over ugentlig arbejdstid (4 bd.).



Diligencen Roskilde-Skibby, 1892.

Den daglige drift

- 1961-1989 Rapportbøger 2 pk.
 (div. år) *Nemlig:*
 1961-1979 (9 bd.) 1 pk.
 1982-1989 (8 bd.) 1 pk.
- 1962-1971 Ordrebog 1 bd.
Anm.: Indeholder tjenstlige meddelelser, ferieplaner o.l.
- 1986-1991 Indleverings- og opgørelsesbøger m.m. 1 pk.
Anm.: Indeholder indleveringsbøger over pakker til udlandet 1986-1989 (6 bd.); kasseopgørelsesbøger 1990-1991 (3 bd.) samt stempelaftryk 1989-1991 (4 bd.). Desuden "lapbog" for afregning 1987-88 (1 bd.). Gemt som eksempler.
- 1984-1985 Indleveringsbog 1 bd.
- 1988-1990 Ankomstbøger 1 pk.
Anm.: Ankomstbøger for anbefalede forsendelser og værdiforsendelser dels fra store kunder (7 bd.), dels fra forskellige distrikter (7 bd.). Gemt som eksempler.
- 1980-1987 Efterlysningsbøger 2 bd.
Anm.: Fortegnelser over efterlyste forsendelser. Gemt som eksempel.
Nemlig:
 1980-1983 1 bd.
 1984-1987 1 bd.
- 1987-1990 Daglige bilag 2 pk.
Anm.: Som eksempel er her bevaret forskellige typer af daglige bilag, der normalt er kasseret.
Nemlig:
 I 1 pk.
Anm.: Indeholder frimærkebestillinger fra under-

lagte posthuse; kasseopgørelsesbog for Gundsømagle posteksp.; udleverings- og budlister for jetpost, telegrammer og ekspresbreve samt specialkvitteringslister for rekommanderede forsendelser fra store kunder.

II..... 1 pk.

Anm.: Kørebøger, karter, ferieattestationskort, engangsfuldmagter, kassestrimler, kontrolbøger m.m.

Roskilde Telegrafstation

En tidligere oprettet privat telegrafstation blev i 1867 overtaget af staten.

1867-1895 Inventarjournal over statstelegrafens materiel 1 bd.



Roskilde Telegrafstation, 1910.

Fakse Postkontor

Fakse Postkontor oprettedes som et brevsamlingssted under Rønne-
de i 1861; blev selvstændig postekspedition i 1870 og postkontor
1889. Udover de nedennævnte journaler er der ikke afleveret arki-
valier fra Fakse Postkontor.

Korrespondance

1925-1928 Brevbog 1 bd.
Anm.: Journal og kopibog for afgåede skrivelser
fra postkontoret.

1928-1945 Journaler 10 bd.

Nemlig:

1928-1930 1 bd.
1930-1933 1 bd.
1933-1934 1 bd.
1934-1936 1 bd.
1936-1938 1 bd.
1938-1939 1 bd.
1939-1940 1 bd.
1940-1941 1 bd.
1941-1942 1 bd.
1942-1945 1 bd.

Greve Postkontor

Greve Postkontor blev oprettet 23/6 1967. Forinden havde der i Gre-
ve by eksisteret et brevsamlingssted fra 1863 og i Greve Strand et
postindleveringssted fra 1935 (fra 1936 postekspedition) begge
underlagt Tåstrup Postkontor frem til 1967. 1/1 1987 blev Greve
Postkontor overflyttet fra postregion København til I. Overpostin-
spektorat; 1989 til Roskilde Postkreds. I 1988 blev navnet ændret fra
Greve Strand Postkontor til Greve Postkontor.

Korrespondance

1977-1986	Journaler	4 bd.
	<i>Nemlig:</i>	
	1977-1980	1 bd.
	1980-1982	1 bd.
	1983-1985	1 bd.
	1985-1986	1 bd.

1912-1967	Sager angående brevsamlingsstederne i Greve og Greve Strand.....	1 pk.
	<i>Anm.:</i> Før Greve Strand Postkontor blev oprettet i 1967, fandtes brevsamlingssted og postekspedition i henholdsvis Greve by og Greve Strand, der var underlagt Tåstrup Postkontor. Sagerne, der omfatter korrespondance, kontrakter o.l., er overleveret fra Tåstrup til Greve Strand i 1988.	

Journalsager på Greve Postkontor har til dels været henlagt efter det gamle arkiveringssystem efter litra, men en række sager er blevet "oversat" til det nye decimalsystem og henlagt efter dette sammen med nyere sager. Desuden er en række sager henlagt uden noget system. I det følgende er sager henlagt efter litrasystemet benævnt journalsager I; sager henlagt efter decimalsystemet benævnt journalsager II og sager uden for systemerne benævnt diverse sager.

1936-1987	Journalsager I	10 pk.
	<i>Anm.:</i> Sager henlagt efter litra. Nogle sager før 1967 er overført til Greve fra Tåstrup Postkontor. I første pakke er henlagt arkivfortegnelse fra 1987, der kan benyttes som arkivnøgle.	
	<i>Nemlig:</i>	
	A-A4.....	1961-1981 1 pk.
	A7-A12+B1	1952-1982 1 pk.
	B2-B4+C2a	1965-1982 1 pk.
	C3-D2 1936-1976, E1-E2	1966-1978 1 pk.

E3-E4h	1969-1983	1 pk.
F1+G1+G6+G8	1963-1982	1 pk.
G9+H-H1b	1961-1983	1 pk.
H2a+H7+I6+K	1964-1987	1 pk.
K+L6+L10+O1a	1967-1984	1 pk.
O1a	1971-1986	1 pk.

1967-1988 Journalsager II 4 pk.

Anm.: Sager henlagt efter decimalsystemet.

Nemlig:

209-352 1977-1988 1 pk.

Anm.: Indeholder 209, 210, 220-242, 302, 311-313, 320-342, 351, 352.

412-530 1974-1987 1 pk.

Anm.: Indeholder 412-419, 421-422, 455-456 og 520-530.

600-672 1967-1988 1 pk.

Anm.: Indeholder 600, 612, 620-634, 641-643, 653-655 og 671-672.

710-716+721 1981-1987 1 pk.

1967-1988 Diverse sager 3 pk.

Anm.: Sager, der ikke ses at have været indordnet i hverken det nye eller det gamle journalsystem.

Nemlig:

I. Rammer og struktur 1977-1987 1 pk.

Anm.: Indeholder personalerammer og -bevillinger 1985-87; sager vedrørende ny struktur 1978-81; sager ang. Greves overflytning til Roskilde kreds 1985-87 samt sager vedrørende VPOC (Vestegnens pakkeomdelingscenter) 1977.

II. Skader og erstatninger m.m. 1967-87... 1 pk.

Anm.: Indeholder hundebids-, ulykkes- og andre erstatningssager 1970-87, opgørelser over udbetalte erstatninger 1984 samt sager angående godtgørelser for uafviklet frihed 1967-72.

III. Referater, rapporter og diverse

1967-1988 1 pk.

Anm.: Indeholder referater fra samarbejdsudvalg

1984-88, fra kredssamarbejdsudvalg 1987-88 og fra sikkerhedsudvalget 1978 og 1982-88; års- og statusrapporter 1987; statistik for aftenåbning jan. kvartal 1981; arbejdsbeskrivelser 1986; sager vedrørende arbejdstilbud 1981-82 samt oversigt over husstande 1967-73 og lønningslister for avisbude 1969-72. Desuden revisionsantegnelser 1983-84; debitorsager 1980-86 og sager vedrørende produktion og hjælpemidler 1983-84.

Personalet

1971-1987 Tjenestejournaler..... 1 pk.
 (div. år) *Anm.:* Eksempler på journaler over personalets vagttjeneste for postbudpersonalet (3 bd.), kontorpersonalet (1 bd.), Karlslunde postekspedition (1 bd.) samt journal for optjente fridage (1 bd.).

Den daglige drift

1975-1985 Rapportbøger 2 bd.
Nemlig:
 1975-1980 1 bd.
 1980-1985 1 bd.

1967-1984 Meddelelsesbøger o.l. 1 pk.
Anm.: Indeholder rapportbøger om overarbejde 1969-1984 (2 bd.); meddelelsesbog angående postbokse 1967-80 (1 bd.) samt intern meddelelses- og adressebog (1 bd.).

Køge Postkontor

Køge Postkontor oprettedes 1/1 1625 som en mindre postekspedition; 1664 blev det bipostkontor og i 1779 avancerede det til hovedpostkontor. 1845 postkontor.

Korrespondance

- 1910-1929 Kopibøger 4 bd.
Nemlig:
 1910-1917 1 bd.
 1917-1921 1 bd.
 1921 7/3-21/10 1 bd.
 Brevbog 1916-1921, kopibog 1921-1929.. 1 bd.
Anm.: Dette bind har fungeret som journal over afgåede breve 1916-28/10 1921 og derefter som kopibog 1921-1929.
- 1916-1957 Journaler 10 bd.
Nemlig:
 1916-1918 1 bd.
 1918-1920 1 bd.
 1920-1923 1 bd.
 1923-1929 1 bd.
 1929-1932 1 bd.
 1932-1934 1 bd.
 1934-1936 1 bd.
 1936-1937 1 bd.
Anm.: 1937-1943 mangler.
 1943-1947 1 bd.
 1948-1957 1 bd.
- 1942-1946 Reklamationsjournal 1 bd.
Anm.: Korrespondancejournal over indkomne klager og efterlysninger m.v. med oplysninger om sagens videre ekspedition.
- 1772-1884 Ankomne skrivelser 1 pk.
 (div. år) *Anm.:* Afleveret af Post- og Telegrafmuseet sam-

men med sagerne vedrørende befordringsvæsenet.

1897-1955 Skrivelser og journalsager m.m. 1 pk.

Anm.: Indeholder kopier af udgåede skrivelser 1897; journalsager (fortrinsvis litra L) og ujournaliserede skrivelser 1918-1923; journalsager, litra M (Køge-Ringstedbanen) 1918-1921; personalesag for landpostbud; journalsager litra L (andre sager) 1924-1943 samt postforsendelses-sager 1944-1946: Klager, efterlysninger m.m., delvis efter reklamationsjournal 1942-1946.

1917-1986 Journalsager 52 pk.

Anm.: Efter litra. Der findes ingen egentlig arkivnøgle, men i den første pakke er anbragt en arkivfortegnelse fra 1987, der kan benyttes som nøgle; de henlagte sagsnumre er afkrydset på fortegnelsen.

Nemlig:

A1a	1975-1981	1 pk.
A1a	1978-1984	1 pk.
A1c	1969-1984	1 pk.
A1c	1982-1985	1 pk.
A1c	1983-1986	1 pk.
A1c-A1d.....	1980-1986	1 pk.
A1e-A2e	1974-1983	1 pk.
A4a-A4b.....	1934-1978	1 pk.
A5-A6.....	1967-1982	1 pk.
A6-A7.....	1947-1982	1 pk.
A12.....	1980-1984	1 pk.
A12-A13.....	1975-1981	1 pk.
A13-A14.....	1973-1985	1 pk.
A16 1980-1982, B5.....	1955-1980	1 pk.
B5a-B5b	1973-1986	1 pk.
B8	1980-1986	1 pk.
B9.....	1981-1983	1 pk.
B9.....	1983-1986	1 pk.
C-C2.....	1933-1982	1 pk.

C2-C3	1935-1985	1 pk.
C3 1982-1985, C4.....	1974-1976	1 pk.
C4-C6.....	1932-1981	1 pk.
C7	1950-1977	1 pk.
C7	1977-1981	1 pk.
C7 1981-1985, C8.....	1917-1979	1 pk.
C8-C9	1974-1985	1 pk.
C9-C11	1938-1981	1 pk.
C11-C12.....	1964-1982	1 pk.
C13-C14.....	1977-1985	1 pk.
D6, E1-E2	1976-1984	1 pk.
E2, E6.....	1977-1984	1 pk.
E6	1977-1984	1 pk.
E10, F1	1982-1985	1 pk.
F1-F2.....	1962-1986	1 pk.
F3-F5.....	1980-1986	1 pk.
F5-F7.....	1982-1986	1 pk.
F7a-F8, F10.....	1964-1986	1 pk.
F12-F13.....	1981-1986	1 pk.
F13-F16.....	1980-1986	1 pk.
F17-F18.....	1980-1986	1 pk.
F18-F19.....	1966-1986	1 pk.
F19	1973-1985	1 pk.
F20-G1	1967-1986	1 pk.
G1b.....	1979-1986	1 pk.
G1b-G1c.....	1970-1986	1 pk.
G2.....	1978-1985	1 pk.
G2a, G3, G3f.....	1943-1986	1 pk.
G4-G4a, G6.....	1940-1985	1 pk.
G6-G8.....	1917-1986	1 pk.
G10, K1, L-L1	1958-1985	1 pk.
L1, L3.....	1966-1986	1 pk.
M1-M10	1981-1985	1 pk.

Personalet

1967-1987 Personalelister m.m..... 1 pk.

Anm.: Indeholder personalefortegnelser

1967-1987; personalerokeringer og -noteringer

1980-1986 samt indberetninger om langtidsledi-
ge 1982-1987.

Den daglige drift

- 1972-1981 Intern meddelelsesbog 1 bd.
- 1982-1984 Bilregningsjournal..... 1 bd.
Anm.: Journal over bilreparationer; gemt som
eksempel.
- 1983-1986 Efterlysnings- og klagefortegnelser 1 pk.
Anm.: Reklamationsjournaler og efterlysnings-
fortegnelser.

Befordringsvæsenet

- 1804-1866 Skrivelser vedrørende befordringsvæsenet 1 pk.
(div. år)

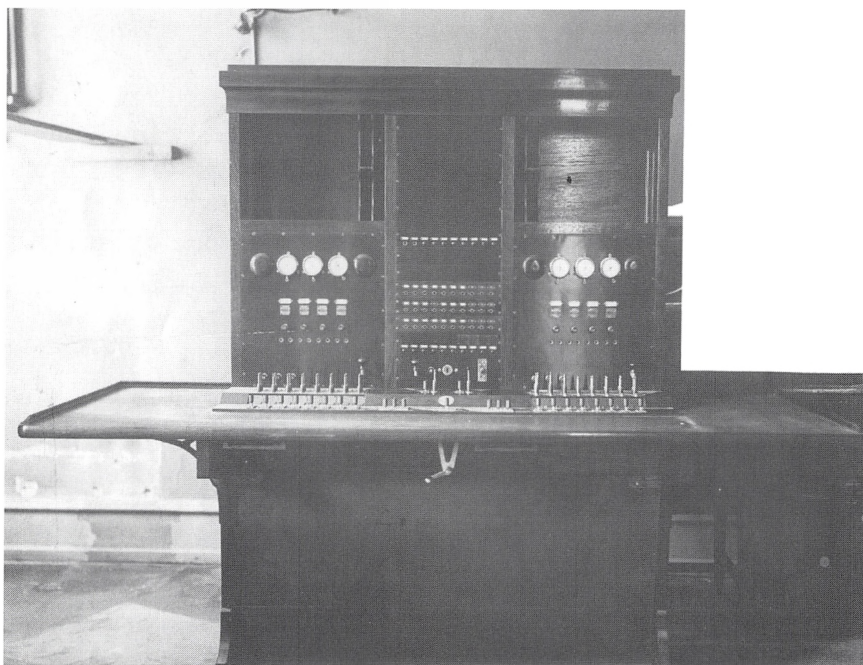

Køge Telegrafstation 1922. Vekslerbord.

Køge Telegrafstation

Køge Telegrafstation oprettedes 11/12 1860. Fra 1871 var postmesteren telegrafbestyrer.

1898-1927 Korrespondancejournal 1 bd.

Anm.: 1898-1899 journal for både indkomne og afgåede sager, derefter kun for afgåede sager. Beskrivelserne af de afgåede sager er så fyldige, at journalen også får karakter af kopibog. Indlagt findes diverse cirkulærer og bestemmelser.

1912-1922 Kassebog 1 bd.

Store Heddinge Postkontor

Oplysningerne om Store Heddinge Postkontors ældre historie er lidt divergerende. Det oprettedes som hoved- eller bipostkontor i 1823, men er forinden nævnt fra 1735. 1845 bliver St. Heddinge postkontor, men er i perioden 1852-1889 degraderet til postekspedition. 1980 bliver postkontoret underlagt Fakse Pkt.

Korrespondance

1919-1973 Journalsager 5 pk.

Anm.: Der findes hverken journaler eller arkivnøgle til sagerne fra Sth. og litrabetegnelserne er ikke anvendt konsekvent i hele perioden (mod slutningen er de slet ikke anvendt). De efterfølgende litrabetegnelser må derfor tages med forbehold, men indholdet er til gengæld beskrevet i anmærkningerne.

Nemlig:

A, A2, A12 1919-1971 1 pk.

Anm.: A: Personelle forhold og optællinger af

adresseløse forsendelser. A2: Sager angående
enkeltpersoner. A12: Uniformsvæsen.

B, D, D1 1920-1973 1 pk.

Anm.: B. Postgangssager 1963-1973. D: Land-
postvæsen 1920-1971. D1: Rutefortegnelser,
husstandsopgørelser m.m. 1966-1973.

E, F-F2 1955-1971 1 pk.

Anm.: E: Kontrol af bydistrikter m.m. 1961-
1969. F, F1, F1c, F2: Postforsendelser: Pakker,
aviser, telefon m.m.

G1, G2, G9, L 1942-1971 1 pk.

Anm.: G1: Bygninger 1950-1969. G2: Inventar
1970-1971. G9: Motorkøretøjer 1953-1970. L:
Andre sager 1942-1971.

K 1952-1971 1 pk.

Anm.: K: Sager vedrørende juleperioden.

Holbæk Postkreds

Holbæk Postkontor

Ved postvæsenets oprettelse i 1625 må der være oprettet en art postekspedition i Holbæk, men denne nedlagdes i 1653. I 1694 oprettedes en bipost fra Roskilde, og før 1711 var et egentligt bipostkontor etableret. I 1809 blev kontoret hovedpostkontor, og i 1845 oprettedes Holbæk Postkontor.

Foruden afleveringen i 1993 blev der fra Holbæk Postkontor i 1990 afleveret 9 ordnede pakker med ældre sager.

Korrespondance

- | | | |
|-----------|--|-----------------|
| 1951-1965 | Journaler. | 3 bd. |
| | <i>Nemlig:</i> | |
| | 1951-1956 | 1 bd. |
| | 1956-1960 | 1 bd. |
| | 1961-1965 | 1 bd. |
| 1809-1880 | Skrivelser..... | 1 pk. |
| | <i>Anm.:</i> Kronologisk henlagt. Indeholder også ekstrakter af cirkulærer og breve 1818-1826 (1 bd.), samt brevjournal 1866-1873 (1 hf.). | |
| 1808-1989 | Journalsager | 50 pk. |
| | <i>Anm.:</i> Henlagt efter journalnøgle, der findes øverst i første pakke. De i nøglen med ÷ markerede journalsager er kasseret. | |
| | <i>Nemlig:</i> | |
| | A.2. Postmestre | 1808-1933 1 pk. |
| | <i>Anm.:</i> Indeholder personalesager, men også tjenstlige sager vedrørende postmestrene i Holbæk. | |
| | A7a + A7b..... | 1916-1985 1 pk. |
| | A7b + A7c..... | 1974-1987 1 pk. |
| | A7d + A9a..... | 1956-1986 1 pk. |
| | A12 + A13 | 1974-1986 1 pk. |
| | A13..... | 1983-1986 1 pk. |
| | A14..... | 1981-1986 1 pk. |

B.....	1816-1901 I	1 pk.
B.....	1816-1901 II	1 pk.
<i>Anm.:</i> Disse 2 pakker ældre befordringsager indeholder i I sager ang. kontrahenter, postillonner, rekvisitter m.m. og i II sager ang. de enkelte postruter.		
B,B3,B3c,B3e+B3g+B5a.....	1934-1986	1 pk.
B6a.....	1954-1986	1 pk.
B7 + B8.....	1956-1986	1 pk.
C.....	1844-1913	1 pk.
<i>Anm.:</i> Indeholder også en postkvitteringsbog af ukendt oprindelse 1855-1865 underskrevet af postmester Haxthausen.		
C1a + C1b.....	1902-1986	1 pk.
C1b.....	1950-1987	1 pk.
C1b.....	1952-1987	1 pk.
C1b.....	1953-1987	1 pk.
C1b.....	1964-1987	1 pk.
C1b.....	1973-1987	1 pk.
C1b.....	1977-1987	1 pk.
C1b.....	1978-1987	1 pk.
C1b+C2a+C2b.....	1941-1987	1 pk.
C2b.....	1943-1988	1 pk.
C2b.....	1973-1987	1 pk.
C2b+C5.....	1940-1987	1 pk.
C7a+C7b.....	1962-1987	1 pk.
C1b+D1b.....	1946-1984	1 pk.
<i>Anm.:</i> En efteraflevering fra kontoret omfattende sager fra Mørkøv Postekspedition 1969-1984, samt fortegnelser over landpostbude og -ruter 1946-1975.		
D.....	1852-1910	1 pk.
D3.....	1914-1989	1 pk.
D3.....	1916-1989	1 pk.
D3.....	1918-1988	1 pk.
D3.....	1922-1989	1 pk.
D3.....	1935-1987	1 pk.
D3.....	1968-1988	1 pk.
D3.....	1968-1988	1 pk.

D3	1969-1989	1 pk.
D3	1970-1989	1 pk.
D3	1971-1988	1 pk.
D3	1971-1989	1 pk.
E1+E2a	1977-1986	1 pk.
E2a1+E2b	1961-1986	1 pk.
E2b+E2c	1976-1986	1 pk.
E2d-E2g,E4a+E4g	1937-1986	1 pk.
F6a-F6c	1958-1987	1 pk.
F6c	1985-1987	1 pk.
F7+F8	1925-1986	1 pk.
F8	1944-1987	1 pk.
F10-F12,G1a2,G1a5+L8	1951-1988	1 pk.
G	1872-1913	1 pk.

Anm.: Indeholder også regnskaber over visse indtægter og kontorholdsudgifter 1888-1906.

Inspektion

1913-1975 Inspektionsprotokol.....	1 bd.
------------------------------------	-------

Samarbejdsudvalget.

1970-1979 Referater af samarbejdsudvalgsmøder.	4 pk.
<i>Nemlig:</i>	
1970-1973	1 pk.
1972-1976	1 pk.
1975-1979	1 pk.
1972-1984	1 pk.

Anm.: Indeholder sager fra samarbejdsudvalget 1982-1984 samt fra sikkerhedsudvalget 1972-1982.

Den daglige drift.

1963-1966, Rapportbøger	3 pk. + 1 bd.
1970-1986 <i>Nemlig:</i>	
1963-1966	1 bd.

Stuen 1970-1981 (4 bd.)	1 pk.
Stuen 1981-1986 (3 bd.)	1 pk.
1. sal 1979-1986 (8 bd.).....	1 pk.
<i>Anm.:</i> 8/9 1985 - 19/2 1986 mangler.	

Jyderup Postkontor

I forbindelse med Roskilde-Kalundborg jernbanes åbning blev der etableret et brevsamlingssted i Jyderup 1/1 1875. Allerede i maj samme år flyttedes postekspeditionen i Svinninge til Jyderup, der således blev selvstændig postekspedition. 1889 åbnedes Jyderup Postkontor, der i 1980 underlagdes Kalundborg.

P.gr.a. postekspeditionens og postekspeditørens flytning fra Svinninge til Jyderup i 1875 indeholder arkivet også sager fra Svinninge 1863-1875. Arkivet blev afleveret i 1990 i ordnet stand.

Korrespondance

1863-1926 Brevbøger	4 bd.
(div. år) <i>Nemlig:</i>	
1863-1889	1 bd.
<i>Anm.:</i> Denne bog er påbegyndt som brevbog for Svinninge Postekspedition, men da denne samt postekspeditøren i 1875 flyttede til Jyderup, fulgte bogen med og fortsatte som brevbog i Jyderup.	
1908-1914	1 bd.
1914-1917	1 bd.
1923-1926	1 bd.
1889-1917 Brevjournal.....	1 bd.
<i>Anm.:</i> Kaldes også brevbog, men har karakter af journal over afgåede skrivelser.	
1974-1979 Skrivelser	3 pk.
<i>Anm.:</i> Indtil 1907/08 består sagerne af kronologisk ordnede skrivelser med journalnummer, derefter af diverse sager.	

Nemlig:

1874-1889

Anm.: Består af skrivelser til Svinninge 1874-1875 og til Jyderup 1875-1889. Skrivelserne til Svinninge findes her p.gr.a. den tidligere omtalte flytning.

1890-1906 1 bd.

1907-1979 1 bd.

Anm.: Består af diverse skrivelser, tjenestelister, cirkulærer o.l. 1907-1922 samt af sager ang. mobilisering 1914-1979.

1940-1988 Journalsager 3 pk.

Anm.: Af journalsager er kun afleveret en del personaleaktemapper, litra. A.2. Årstallene henviser til aftrædelsesår, mens årstallene i parentes på pakkerne dækker de faktiske år.

Nemlig:

A.2..... 1940-1959 1 pk.

A.2..... 1960-1985 1 pk.

A.2..... 1986-1988 1 pk.

Inspektion

1914-1976 Inspektionsprotokol..... 1 bd.

Regnskabsvæsen

1919-1937 Kassebog 1 bd.

Anm.: Indeholder hovedsagelig kontorholdsregnskaber. Bogen har karakter af kladdebog.

Personalet

1974-1980 Tjenestejournaler 4 bd.

Nemlig:

Kontorpers..... 1976-1978 1 bd.

Postbd..... 1974-1977 1 bd.

Postbd.....	1977-1979 1 bd.
Overarb.....	1977-1980 1 bd.

Den daglige drift

1973-1979 Rapportbog.....	1 bd.
1975-1979 Rapportbog om postafgang.....	1 bd.

Kalundborg Postkontor

Allerede ved Postvæsenets oprettelse forordnedes et postbud fra Kbh. til Kalundborg. Denne rute nedlagdes i 1653, men senere oprettedes en bipost fra Slagelse til Kalundborg. Hvornår et egentlig bipostkontor er oprettet vides ikke, men det er senest sket i 1711. 1809 forandres bipostkontoret til hovedpostkontor, og 1845 oprettes Kalundborg Postkontor.

I 1861 oprettedes en privat telegrafstation, der i 1867 blev overtaget af Statstelegrafen.

Arkivalierne blev afleveret fra postkontoret i ordnet stand i 1990.

Korrespondance

1886-1928 Brevbøger	8 bd.
<i>Nemlig:</i>	
1886-1911	1 bd.
<i>Anm.:</i> Bogen har fungeret som kopibog 1886-1895, som journal for skrivelser til revision og materielforvaltning 1889-1894 og som avisjournal (bagfra) 1895-1911.	
1889-1895, 1904-1907.....	1 bd.
<i>Anm.:</i> Journal for afg. korrespondance 1889-1895 og kopibog 1904-1907, også de følgende bd. har overvejende karakter af kopibøger.	
1907-1911	1 bd.
1911-1913	1 bd.

- | | |
|--|-----------------|
| 1913-1916 | 1 bd. |
| 1916-1919 | 1 bd. |
| 1919-1924 | 1 bd. |
| 1925-1928 | 1 bd. |
|
 | |
| 1889-1900 Brevjournal..... | 1 bd. |
|
 | |
| 1807-1920 Skrivelser | 4 pk. |
| (div. år) <i>Anm.:</i> Henlagt i kronologisk orden. | |
| <i>Nemlig:</i> | |
| 1807-1847 (div. år) | 1 pk. |
| 1848-1885 (div. år) | 1 pk. |
| <i>Anm.:</i> Indeholder skrivelser 1848-1859 og 1874-1885, samt 1 bd. indbundne skrivelser fra 1870. | |
| 1886-1890 | 1 pk. |
| 1877-1920 | 1 pk. |
| <i>Anm.:</i> Indeholder diverse skrivelser fra ældre journalsystemer, samt diverse personlige akter fra tidligere postmestre. | |
|
 | |
| 1882-1985 Journalsager | 14 pk. |
| <i>Anm.:</i> Henlagt efter journalnøgle, der findes øverst i første pk. | |
| <i>Nemlig:</i> | |
| A.1..... | 1895-1917 1 pk. |
| A.1..... | 1915-1941 1 pk. |
| A.2..... | 1882-1949 1 pk. |
| A.2..... | 1898-1942 1 pk. |
| A.2..... | 1906-1949 1 pk. |
| C.1 | 1898-1958 1 pk. |
| <i>Anm.:</i> Litrabetegnelserne C.1, C.2, C.3 er brugt lidt i flæng. Denne pakke indeholder sager vedrørende Føllenslev, Høng, Svebølle, Snertinge og Sejrrø, samt sager vedrørende isflyvninger til Sejrrø og Samsø 1956. Posthusene under C.3 er anbragt i alfabetisk orden som angivet. | |
| C.3 A - R..... | 1935-1979 1 pk. |
| C.3 Sa - St..... | 1935-1979 1 pk. |
| C.3 Sv - Å | 1935-1979 1 bd. |

D.1 - D.2	1885-1958	1 pk.
D.2.....	1885-1985	1 pk.
E. A - N.....	1945-1963	1 pk.

Anm.:

Litra E. Omfatter arbejdslister o.l. henlagt efter navne i alfabetisk orden.

E. O - Å.....	1945-1963	1 pk.
E.1 + G.3.....	1951-1979	1 pk.

Anm.: G.3 omfatter sager vedr. udsmykning af pkt.'s lokaler 1951-1952.

Bygninger

1929-1950 Inspektionsprotokol for elevator	1 bd.
--	-------

Inspektion

1915-1976 Inspektionsprotokol.....	1 bd.
------------------------------------	-------

Anm.: Indeholder også enkelte løse skrivelser ang. inspektion 1913.

Regnskabsvæsen

1882-1886 Kassebog	1 bd.
--------------------------	-------

Samarbejdsudvalg

1972-1975 Samarbejdsudvalgsreferater	1 bd.
--	-------

Personale

1948-1980 Tjenestejournaler	2 pk.
-----------------------------	-------

Nemlig:

Kontorpers. + afløsere (11 bd.) 1948-1980	1 pk.
Postbude + LpG. (10 bd.).....1954-1979	1 pk.



Postbude i Kalundborg ca. 1905.

Den daglige drift

1942-1979 Rapportbøger 2 pk.

Nemlig:

1942-1963 (7 bd.) 1 pk.

Anm.: 1951-1954 mangler

1964-1979 (6 bd.) 1 pk.

Kalundborg Telegrafstation

I 1861 oprettedes en privat Telegrafstation, der i 1867 blev overtaget af Statstelegrafsen.

Korrespondance

1867-1912 Brevbog..... 1 bd.

Anm.: Kopibog for udgåede skrivelser.

1867-1924 Brevjournaler	2 bd.
<i>Anm.:</i> For både indgået og afgået korrespondance.	
<i>Nemlig:</i>	
1867-1916	1 bd.
1916-1924	1 bd.

Regnskabsvæsen

1903-1916, Kassebøger	5 bd.
1920-1926 <i>Nemlig:</i>	
1903-1911	1 bd.
1911-1916	1 bd.
1920-1924	1 bd.
1924-1925	1 bd.
1925-1926	1 bd.
1912-1914 Kassebog for Telefoneksp. m.m.	1 bd.
<i>Anm.:</i> Kassebog for debiterede gebyrer for telefon- og telegrafekspeditioner.	

Nykøbing Sjælland Postkontor

I 1739 oprettedes et bipostkontor i Nykøbing. 1836 blev dette forandret til hovedpostkontor, og i 1845 oprettedes Nykøbing Sj. Postkontor. I perioden 1870-1889 var kontoret dog degraderet til postekspedition. Nykøbing Sj. Telegrafstation åbnedes i 1869.

Korrespondance

1876-1889 Journal.....	1 bd.
<i>Anm.:</i> Journal for både indkomne og afgåede sager. I visse perioder har protokollen kopibogs-karakter.	
1943-1950, Journaler	3 bd.
1962-1966 <i>Nemlig:</i>	
1943-1944	1 bd.
1944-1950	1 bd.

- 1962-1966 1 bd.
- 1832-1905, Korrespondance 9 pk.
- 1924-1937 *Anm.:* Indeholder ankomne skrivelser til kontoret. Kronologisk henlagt. Visse år mangler. Indtil 1868 indeholder sagerne også cirkulærer. Desuden findes i sidste pakke et læg med journalsager 1924-1937.
- Nemlig:*
- 1832-1840 1 pk.
- 1841-1844 1 pk.
- 1845-1847 1 pk.
- 1848-1849, 1852-1853 1 pk.
- Anm.:* 1850-1851 mangler.
- 1854-1858 1 pk.
- 1859-1861, 1866-1868 1 pk.
- Anm.:* 1862-1865 mangler.
- 1869-1875, 1880-1886 1 pk.
- Anm.:* 1876-1879 mangler.
- 1887-1888, 1892-1897 1 pk.
- Anm.:* 1889-1891 mangler.
- 1901-1905, 1924-1937 1 pk.
- Anm.:* 1898-1900 mangler. Journalsagerne 1924-1937 omfatter litra F.2.: Ubesørgede, fundne, manglende eller beskadigede sager.
- 1933-1985 Sager angående Odden Postekspedition 1 pk.
- 1929-1931 Beboerfortegnelse 1 bd.
- Anm.:* Alfabetisk fortegnelse over faste beboere i Nykøbing Sj. Postkontors og underlagte posthuses distrikter, bd. II (bd. I mangler). Udfærdiget 1929, revideret 1930 og 1931. Indeholder fortegnelse over beboere under underlagte posthuse i alfabetisk orden, O-Ø, med angivelse af navn, stilling, bopæl, og landpostrute. Desuden fortegnelse over alle husstande i Nykøbing by med angivelse af navn, stilling, bopæl og omdelingsdistrikt.

Regnskabsvæsen

- 1941-1961 Udgiftsbøger 3 bd.
Anm.: Regnskab over udgifter på de forskellige konti.
Nemlig:
 1941-1943 1 bd.
 1943-1948 1 bd.
 1948-1961 1 bd.
- 1938-1944, Lønudbetalingsbøger 2 bd.
 1950-1958 *Anm.:* Regnskab over udbetalte lønninger, godtgørelser, erstatninger m.m. den første og sidste dag i hver måned.
Nemlig:
 1938-1944 1 bd.
 1950-1958 1 bd.

Personalet

- 1935-1938 Personalefortegnelser 1 bd.
Anm.: Kaldet "Noteringer vedrørende Personalia, underlagte Posthuse m.v." Indeholder personalefortegnelser, ansøgerlister, husstandsopgørelser, lister over underlagte post- og telegrafekspeditioner m.m. Indeholder også ældre afskrifter angående de omtalte sager.

Nykøbing Sjælland Telegrafstation

Telegrafstationen i Nykøbing Sj. åbnedes i februar 1869 med postmesteren som bestyrer.

- 1869-1899 Kopibog..... 1 bd.
Anm.: Ingen indførsler april 1874 - nov. 1876.

- 1869-1901 Journal..... 1 bd.
Anm.: For både indkomne og afgåede sager. I nogle perioder har protokollen kopibogskarakter med fuldstændig afskrift af korrespondancen. Indeholder også journal for postkontoret 1876-1877.
- 1868-1911 Skrivelser 2 pk.
Anm.: Ankomne skrivelser. Kronologisk henlagt.
Nemlig:
 1868-1895 1 pk.
 1896-1911 1 pk.
- 1868-1903 Materialjournal..... 1 bd.
 (1918) *Anm.:* Protokol over til- og afgang af materiel. Indeholder også en enkelt side med et brevkoncept 1918.

Snertinge/Føllenslev Postkontor

I 1875 åbnedes i Snertinge et brevsamlingssted, der i 1888 forandredes til en selvstændig postekspedition. I 1902 åbnedes Snertinge Postkontor. I 1918 flyttedes postkontoret til Føllenslev, mens der igen etableredes et brevsamlingssted i Snertinge. Føllenslev Postkontor blev i 1957 forandret til en postekspedition underlagt Jyderup Pkt., fra 1979 underlagt Kalundborg Pkt.

Snertinge Telegrafstation blev oprettet i 1891 og flyttede 1918 med postkontoret til Føllenslev.

Korrespondance

- 1915-1935 Brevbog..... 1 bd.
Anm.: For afgåede skrivelser

Snertinge/Føllenslev Telegrafstation

1891-1926 Brevbog for Telegrafstationen 1 bd.
Anm.: For afgåede skrivelser

Svinninge Postkontor

I 1852 oprettedes et brevsamlingssted i Svinninge. Dette blev i 1863 forandret til en mindre postekspedition, der i 1867 blev selvstændig (muligvis først i 1870). I 1875 blev postekspeditionen flyttet til Jyderup og erstattet af en mindre ekspedition i Svinninge. Denne bliver dog atter selvstændig i 1876, og i 1879 oprettes Svinninge Pkt. I 1881 bliver kontoret underlagt Holbæk Pkt.

P.g.r.a. flytningen i 1875 kan man i Jyderup Pkt.'s arkiv finde sager fra Svinninge Postekspedition 1863-1875.

Korrespondance

1922-1989 Sager angående landpostruter 1 pk.

Tølløse Postkontor

I forbindelse med åbningen af Roskilde-Kalundborg jernbane etableredes 1875 i Tølløse et brevsamlingssted, der allerede samme år ændredes til en mindre postekspedition. 1882 blev postekspeditionen selvstændig, og i 1906 åbnedes Tølløse Postkontor. I 1980 blev kontoret underlagt Holbæk Postkontor.

Arkivet blev afleveret i 1990 i ordnet stand.

Korrespondance

1921-1928 Brevbog 1 bd.
Anm.: Foruden ovennævnte kopibog findes et kopibogsafsnit 1913-1916, der befinder sig for-

rest i kopibog for Ringsted Postkontor 1921-1924. Dette må skyldes, at postmester H. G. Hansen, da han i 1916 blev forflyttet til Ringsted, har taget bogen med sig og senere anvendt den i Ringsted.

1898-1980 Journalsager

24 pk.

Anm.: Da sagerne er afleveret i ordnet stand og kun løseligt kontrolleret, må der tages et lille forbehold for årstal og litranumres rigtighed. Henlagt efter standardjournalnøgle, der findes øverst i første pakke.

Nemlig:

A.1,A3 - A.5 1925-1977 1 pk.

A.2 1920-1945 1 pk.

Anm.: Årstallene ved A.2, aktmapper for personalet, angiver fratrædelsesår.

A.2 1940-1949 1 pk.

A.2 1950-1959 1 pk.

A.2 1960-1969 1 pk.

A.2 1970-1978 1 pk.

A.5 - A.16 1909-1977 1 pk.

B 1921-1977 1 pk.

C generelt 1919-1977 1 pk.

C posthuse K - S 1951-1977 1 pk.

C posthuse S - U 1902-1977 1 pk.

D.1 1914-1977 1 pk.

D.2 - D.5 1926-1977 1 pk.

D.6 - D.8 1914-1977 1 pk.

E.1 - E.4 1918-1977 1 pk.

F.1 1953-1977 1 pk.

F.2 - F.6 1927-1977 1 pk.

G.1 - G.2 1898-1977 1 pk.

G.3 - G.6 1926-1977 1 pk.

G.8 - G.9 1969-1977 1 pk.

H - H.3 1923-1977 1 pk.

I 1956-1977 1 pk.

K 1824-1936 1 pk.

L 1906-1980 1 pk.

Bygningsvæsen

1923-1978	Bygningssynsprotokoller	2 bd.
	<i>Nemlig:</i>	
	1923-1949	1 bd.
	1951-1978	1 bd.

Inspektion

1914-1975	Inspektionsprotokol.....	1 bd.
-----------	--------------------------	-------

Regnskabsvæsen

1938-1954	Lønningsbog.....	1 bd.
	<i>Anm.:</i> Bog over de månedlige lønningsudgifter ved kontoret.	

Personalet

1975-1988	Tjenesteprotokoller	9 bd.
	<i>Nemlig:</i>	
	Kontorpers..... 1975-1977	1 bd.
	Kontorpers..... 1977-1980	1 bd.
	Kontorpers..... 1980-1987	1 bd.
	Postbude 1980-1984	1 bd.
	Postbude 1984-1986	1 bd.
	Postbude 1986-1988	1 bd.
	Afløsere 1977-1979	1 bd.
	Afløsere 1979-1982	1 bd.
	Afløsere 1982-1984	1 bd.

1939-1943	Sygemeldinger	1 bd.
-----------	---------------------	-------

Den daglige drift

1970-1983	Rapportbøger	2 bd.
	<i>Nemlig:</i>	
	1970-1979	1 bd.
	1979-1983	1 bd.

Ringsted Postkreds

Ringsted Postkontor

Som beliggende på hovedpostruten København-Hamborg må der fra postvæsenets oprettelse have været en postekspedition i Ringsted. Hovedpostkontoret bestod i 1711, men det vides ikke, hvornår det er oprettet; sandsynligvis dog senest i 1694. Fra 1845 Ringsted Postkontor.

Korrespondance

1855-1928 Kopibøger	11 bd.
(div. år) <i>Nemlig:</i>	
1855-1858	1 bd.
1858-1863	1 bd.
1883-1887	1 bd.
<i>Anm.:</i> Kopibogen 1883-1887 fandtes mellem de ankomne skrivelser. Bindet manglede og bogen er muligvis fragmentarisk.	
1889-1903	1 bd.
1903-1907	1 bd.
1907-1915	1 bd.
1/1-30/10 1916	1 bd.
1916-1918	1 bd.
<i>Anm.:</i> Fra dette bd. består kopibøgerne af hektograferede aftryk af de afsendte breve.	
1917-1921	1 bd.
1921-1924 m.m.	1 bd.
<i>Anm.:</i> Dette bd. indeholder i begyndelsen kopier af skrivelser fra Tølløse Pkt. 1913-1916 og derefter kopier fra Ringsted Pkt. 1921-1924. Postmesteren i Tølløse, H. G. Hansen, blev i 1916 postmester i Ringsted, hvilket må være forklaringen på sammenblandingen.	
1924-1928	1 bd.
1858-1986 Journaler	10 bd., 2 pk.
(div. år) <i>Nemlig:</i>	
1858-1882	1 bd.

<i>Anm.:</i> Indeholder ekstrakter af skrivelsernes indhold.	
1889-1908	1 bd.
1916-1925	1 bd.
1925-1930	1 bd.
1930-1935	1 bd.
1935-1940	1 bd.
1944-1949	1 bd.
1949-1957	1 bd.
1957-1963	1 bd.
1963-1971 (4 bd.)	1 pk.
1971.....	1 bd.
1971-1986 (7 bd.)	1 pk.
1824-1839 Skrivelser.....	1 pk.
<i>Anm.:</i> Modtaget fra Post- og Telegrafmuseet. Kronologisk henlagt.	
1866-1877 Skrivelser	3 pk.
<i>Anm.:</i> Ankomne skrivelser til pkt. i denne periode er indbundet årgangsvis. For 1868 findes cirkulærerne i et særskilt bind. 1869 og 1871 mangler.	
<i>Nemlig:</i>	
1866-1868	1 pk.
1868-1874	1 pk.
1875-1877	1 pk.
1917-1987 Journalsager	32 pk.
<i>Anm.:</i> Henlagt efter journalnøgle, der findes øverst i første pakke.	
<i>Nemlig:</i>	
A1a1	1975-1975 1 pk.
A1a1,A1a2,A1a3,A1c+A1d....	1968-1986 1 pk.
A1h+A1i	1971-1986 1 pk.
<i>Anm.:</i> Indeholder også sikkerhedsudvalgets protokol 1973-1982 (1 bd.).	
A3,A6a+A7a	1966-1986 1 pk.
B3,B4b,B5a,B8+B10	1936-1981 1 pk.

C1 - C2 B	1917-1982	1 pk.
<i>Anm.:</i> Sagerne under C2 – de enkelte posthuse – er henlagt i alfabetisk orden; forbogstavet er angivet.		
C2 B	1965-1982	1 pk.
C2 B-G.....	1947-1984	1 pk.
C2 G-K.....	1935-1984	1 pk.
C2 O-S	1948-1986	1 pk.
C2 Ø.....	1948-1985	1 pk.
C2a,C3a+C3b.....	1929-1985	1 pk.
D1+D1a.....	1944-1985	1 pk.
<i>Anm.:</i> Sager ang. de enkelte landpostruter er ligeledes henlagt alfabetisk efter posthus dog begyndende med Ringsted.		
D1a	1948-1985	1 pk.
D1b-D1g+D3	1939-1983	1 pk.
E1 - E2	1972-1986	1 pk.
E2 - E2c	1968-1986	1 pk.
E2c-E2e,E3b-E4b.....	1943-1986	1 pk.
E4C-F1a+F1a3	1948-1986	1 pk.
F1b,F1c,F1h,F2+F2b	1967-1987	1 pk.
F3	1973-1986	1 pk.
F3	1978-1985	1 pk.
F3 - F4.....	1964-1985	1 pk.
F5 - F6b.....	1965-1986	1 pk.
G1	1959-1977	1 pk.
G1	1973-1976	1 pk.
G1,G1a,G2+G3	1948-1986	1 pk.
G3b,G6b,G9,H2,H4,H5,H7 +H8	1965-1984	1 pk.
I1,I8,I9+K	1958-1975	1 pk.
K.....	1972-1986	1 pk.
L1-L3,L5+L6	1945-1986	1 pk.
L8+L11	1964-1986	1 pk.

Bygninger

1929-1949 Bygningssynsprotokol.....	1 bd.
-------------------------------------	-------

Inspektion

- 1942-1961 Kontrolbog 1 bd.
Anm.: Postmesterens kontrol med postekspeditioner, brevsamlingssteder og landpostbude.
- 1961-1976 Tilsynsbog 1 bd.
Anm.: Postmesterens tilsyn med udveksling, kørsler og omlæsning.

Regnskabsvæsen

- 1858-1861 Postintradeprotokol 1 bd.
Anm.: Protokol for postintradernes daglige aflevering.

Samarbejdsudvalg

- 1977-1986 Forhandlingsprotokol for samarbejdsudvalget..... 1 bd.

Den daglige drift

- 1860-1863 Kontrolbog 1 bd.
Anm.: "Controlbog til Brev og Pakkepostens Registre".
- 1945-1981 Rapportbøger (7 bd.)..... 1 pk.
Anm.: 14/5 1978 - 20/4 1979 mangler.
- 1969-1971 Ordrebog 1 bd.
- 1958-1964 Efterlysningsjournal 1 bd.

Gørlev Postkontor

I forbindelse med åbningen af Slagelse-Vørslev banen i 1898 oprettedes et brevsamlingssted i Gørlev. 1909 blev brevsamlingsstedet til postekspedition og i 1920 oprettedes Gørlev Postkontor. 1981 blev Gørlev underlagt Kalundborg Postkontor men blev senere overflyttet til Ringsted Postkreds.

Arkivalierne fra Gørlev Postkontor blev i 1990 afleveret i ordnet stand fra Kalundborg Postkontor.

Korrespondance

1920-1933 Brevbog 1 bd.
Anm.: Kopibog for afgående skrivelser.

1920-1985 Brevjournaler 3 bd., 3 pk.

Nemlig:

1920-1934 1 bd.

1934-1936 1 bd.

1936-1940 1 bd.

1940-1956 (5 bd.) 1 pk.

1956-1975 (8 bd.) 1 pk.

Anm.: 1/1 1969-27/4 1970 mangler.

1975-1985 (7 bd.) 1 pk.

1872-1989 Journalsager 8 pk.

Anm.: Henlagt efter journalnøgle, der findes øverst i første pakke.

Nemlig:

A1,A3-C6 1872-1989 1 pk.

Anm.: Under litra C: Sager fra brevsamlingsstederne i Reersø, Kirke Helsinge og Philipsdal.

A2 1920-1959 1 pk.

Anm.: Årstallene vedrørende A2: Personalesager er fratrædelsesår.

A2 1960-1979 1 pk.

A2 1980-1989 1 pk.

D 1900-1974 1 pk.

E 1920-1961 1 pk.

F	1924-1983	1 pk.
G.....	1920-1969	1 pk.

Bygningsager

1924-1985	Bygningssynsprotokoller	2 bd.
	<i>Nemlig:</i>	
	1924-1949	1 bd.
	1951-1985	1 bd.

Inspektion

1913-1977	Inspektionsprotokol	1 bd.
1943-1961	Revision af kontrabøger	1 bd.
	<i>Anm.:</i> Protokol over kontrabogsrevisioner.	

Personalet

1945-1961,	Tjenestejournaler for landpostbude	6 bd.
1969-1987	<i>Nemlig:</i>	
	1945-1961	1 bd.
	1969-1972	1 bd.
	1972-1976	1 bd.
	1976-1980	1 bd.
	1980-1984	1 bd.
	1984-1987	1 bd.
1969-1988	Tjenestejournaler for kontorpersonalet	6 bd.
	<i>Nemlig:</i>	
	1969-1970	1 bd.
	1971-1974	1 bd.
	1974-1978	1 bd.
	1978-1981	1 bd.
	1982-1985	1 bd.
	1985-1988	1 bd.
1961-1986	Registrering af sygdomme m.m.....	1 bd.
	<i>Anm.:</i> Foruden registrering af personalets sygefravær indeholder protokollen fortegnelser over	

solgte P & T håndbøger, Rigstelefonkataloger og P & T adressebøger; datoer for revision af kontrabøger samt fortegnelse over udskiftning af brevkasser m.m.

- 1961-1964, Noteringer vedr. natpenge 2 bd.
 1970-1973 *Anm.*: Noteringer vedr. natpenge samt vederlag for delt tjeneste.
Nemlig:
 1961-1964 1 bd.
 1970-1973 1 bd.
- 1969-1970 Journal over adresseløse forsendelser 1 bd.
Anm.: Journal over antallet af omdelte adresseløse forsendelser for hver enkelt medarbejder.
- 1969-1971 Ferieprotokol 1 bd.
Anm.: Protokol over personalets ferier og fridage.

Haslev Postkontor

1862 blev der oprettet et brevsamlingssted i Haslev. 1870 forandredes brevsamlingsstedet til en mindre postekspedition, der i 1871 blev regnskabsførende. Haslev Postkontor oprettedes i 1889.

Haslev Telegrafstation åbnedes i 1891.

Korrespondance

- 1889-1917 Brevbog for afgående skrivelser 1 bd.
- 1889-1922, Journaler 21 bd.
 1959-1986 *Nemlig:*
 1889-1906 1 bd.
 1907-1922 1 bd.
 1959-1961 1 bd.
 1961-1963 1 bd.
 1964-1965 1 bd.

1965-1967	1 bd.
1967-1969	1 bd.
1970-1971	1 bd.
1972-1973	1 bd.
1974.....	1 bd.
1975.....	1 bd.
1976-1977	1 bd.
<i>Anm.: 22/11-31/12 1977 mangler.</i>	
1978.....	1 bd.
1979.....	1 bd.
1980.....	1 bd.
1981.....	1 bd.
1982.....	1 bd.
1983.....	1 bd.
1984.....	1 bd.
1985-1986	1 bd.
1986.....	1 bd.
1967-1972, Kontrollørens journaler	2 bd.
1979-1981 <i>Nemlig:</i>	
1967-1972	1 bd.
1979-1981	1 bd.
1910-1960 Diverse skrivelser m.m.....	1 pk.
(div. år) <i>Anm.: Enkelte løse skrivelser udtaget af protokoller o.l. Omfatter meddelelser fra diverse fagforeninger om forhandlingsberettigede personer 1910-1922; klagebrev 1919 samt tegning af postkontoret i forbindelse med om- og tilbygning 1960.</i>	
 <i>Bygningssager</i>	
1923-1949 Bygningssynsprotokol.....	1 bd.
 <i>Inspektion</i>	
1913-1975 Inspektionsprotokol.....	1 bd.



Haslev Postkontor i den lave bygning bag stationsbygningen, hvor postkontoret havde til huse 1893-1913. I midten dagvognen Haslev-Rønnede. Fotograferet senest 1910.

Regnskabsvæsen

1896-1901 Kassebog 1 bd.

Samarbejdsudvalg

1971-1992 Referater af samarbejds- og sikkerheds-
udvalgsmøder 1 pk.

Den daglige drift

1868 Postanvisningsprotokol 1 bd.
Anm.: Protokol inddelt efter afsenderposthuse for
postanvisninger med angivelse af afsender,
adressat samt beløb.



Haslev Postkontor med en del af personalet. Fotograferet 1905 eller tidligere. Landpostbudet i midten bærer hæderstegnet for landpostbude.

1967-1972 Ordrebog 1 bd.

Posthusliv

1989 Sager vedrørende postkontorets 100-års fødselsdag 1 pk.

Anm.: Postkontorets 100-års dag d. 1/10 1989 blev fejret med en række arrangementer. Sagerne omfatter referater af forberedelsesmøder, programmer, korrespondance, regnskaber, lykønskninger m.m. Desuden findes et kassettebånd med en radioudsendelse fra Regionalradioen i Næstved omhandlende postkontorets fødselsdag.

1992 Sager vedrørende "Frimærkets Dag" 1 pk.

Anm.: Korrespondance, forhandlinger, programmer m.m. i anledning af Frimærkets Dag afholdt i Haslev 12.-15. marts 1992.

Haslev Telegrafstation

Haslev Telegrafstation åbnedes 1891 med postmesteren som bestyrer.

1891-1923 Kopibog.....	1 bd.
1910-1914 Journal over krediterede gebyrer	1 bd.

Korsør Postkontor

Allerede fra postvæsenets oprettelse må der have været en form for postekspedition i byen p.gr.a. bæltoverfarten. Hvornår et hovedpostkontor er åbnet vides ikke, men en postmester nævnes i 1666. Fra 1845 Korsør Postkontor.

1856-1919 var postmesteren tillige bestyrer af Korsør Dampskibspostekspedition (se under Postmesterens øvrige hverv). Et særligt træk ved postvæsenet i Korsør var eksistensen af Korsør Sølaug, hvis litzenbrødre varetog post-, gods- og passageromladningen til og fra færger og tog 1786-1972. Korsør Telegrafstation åbnedes i 1854.

En række ældre skrivelser og protokoller er modtaget fra Post- og Telegrafmuseet.

Korrespondance

1845-1853 Kopibog.....	1 bd.
1915-1916 Brevbog vedrørende uregelmæssigheder	1 bd.
<i>Anm.:</i> Indeholder kopier eller ekstrakter af skrivelser til andre postkontorer vedrørende uregelmæssigheder og klager. Kun få indførsler.	
1807-1865 Skrivelser	7 pk.

Anm.: Enkelte år mangler.

Nemlig:

1807-1815	1 pk.
1816-1820	1 pk.
1821+1823+1825	1 pk.
1829-1832	1 pk.
1833-1835	1 pk.
1837-1840	1 pk.
1841-1865	1 pk.

Anm.: Efter 1848 findes kun enkelte skrivelser. Pakken indeholder desuden opgørelser over penge- og pakkepostsager 1854 og 1861 samt fortegnelser over oplag i Korsør i anledning af istransporter 1848 og 1855.

1916-1986 Journalsager 21 pk.

Anm.: Henlagt efter journalnøgle, der findes øverst i første pakke. Nøglen omfatter ikke alle underlitra.

Nemlig:

A1 - A1.1 1924-1986 1 pk.

Anm.: A1.1 omfatter bemandingsplanlægning.

A1.1 1981-1986 1 pk.

A3 1964-1984 1 pk.

Anm.: A3, der omfatter elevuddannelse og -antagelse, er kun bevaret for visse år som eksempel.

A7 + B1 1970-1986 1 pk.

Anm.: Under A7 er kun et udvalg af ansøgninger gemt som eksempel.

B1 - B3 1916-1986 1 pk.

B3 + B5 1952-1986 1 pk.

B6 + B8 1947-1980 1 pk.

B8 + C1 1961-1986 1 pk.

C1 1934-1986 1 pk.

C2 - C4 1933-1986 1 pk.

D1 I 1936-1986 1 pk.

Anm.: Indeholder sager ang. landpostvæsenet i almindelighed.

D1 II 1929-1986 1 pk.

Anm.: Indeholder sager ang. de enkelte landpostruter.

E1 - E2 1935-1978 1 pk.

E2 - E3 1927-1978 1 pk.

E4+F1+F4 1936-1983 1 pk.

F6+F9+G1 1942-1982 1 pk.

G1 + G1b 1947-1986 1 pk.

Anm.: Blandt sagerne under G1 findes også et læg ang. Skelskør Pkt. G1b omfatter bedriftsværn 1947-1962.

G2+G3b+K 1941-1986 1 pk.

Anm.: G3b omfatter sager ang. postkasser på Storbæltfærgerne.

K..... 1980-1983 1 pk.

L1 1953-1986 1 pk.

L1 - L2 1931-1986 1 pk.

Anm.: L2, andre sager, indeholder bl.a. sager ang. ulykkestilfælde, militærvæsen, pensioner, skatte-tilbageholdelse, diligencekørsel m.m.

1856-1972 Sager vedrørende Korsør Sølaug 1 pk.

Anm.: Korsør Sølaug blev oprettet 1784 som et ligbærerlaug for søfolk. 1786 overtog det litzeriet, dvs. dragertjenesten, vedrørende omladning af gods og passagerer til og fra færgerne, herunder også postsagerne. 1814 fik lauget eneret på litzeriet. Den sidste overenskomst med Sølauget op-
hørte 31/12 1972, hvorefter litzerne blev ansat af DSB. Sagerne omfatter især korrespondance og kontrakter mellem lauget og postvæsenet.

1890-1971 Diverse sager 1 pk.

Anm.: Indeholder regnskab med bilag 1890/91, diverse regnskabssager 1957-1963, diverse forretningsordener (også fra andre kontorer), sager vedrørende julemærket 1904-1916, personelle sager ang. et overpostbud og en postmester, sager vedrørende lpb. i julen 1911-1923, diverse optegnelser og lærebogsstof, kopier og brevveksling

fra og med arkiver og Post- og Telegrafmuseet
m.m.

Bygningssager

1923-1949 Bygningssynsprotokol..... 1 bd.

1919-1939 Materieljournaler m.m. 1 pk.

Anm.: Indeholder materieljournaler for Korsør Pkt. 1919-1939 og for Boeslunde og Sprogø 1929-1939. Indeholder desuden diverse til- og afgangslister samt korrespondance ang. materiel.

Inspektion

1914-1976 Inspektionsprotokol..... 1 bd.

Regnskabsvæsen

1851-1854 Kassebog 1 bd.

Samarbejdsudvalg

1971-1986 Samarbejds- og sikkerhedsudvalgssager. 2 pk.

Anm.: Indeholder fortrinsvis referater m.m.

Nemlig:

1971-1980 1 pk.

1980-1986 1 pk.

Den daglige drift

1932-1989 Rapportbøger 1 bd., 1 pk.

(div. år) *Nemlig:*

1932-1940 1 bd.

1940-1989 (div. år) (9 bd.)..... 1 pk.

Anm. 1951-1957, 1978-79 og 1981-1985 mangler.

1940-1963 "Juleberetninger" og fejljournal..... 1 bd.

Anm.: En slags rapportbog ført af postmesteren om forløbet af juleperioder m.h.t. personale, resourcer, postmængde m.m 1949-1963. Bogen er oprindelig påbegyndt som efterlysnings- eller fejljournal 1940-1943.

- 1948-1972 Ordrebøger 3 bd.
Nemlig:
 1948-1956 1 bd.
 1956-1967 1 bd.
 1967-1972 1 bd.
- 1951-1974 Ordrebog for telegrafafd. m.m. 1 bd.
Anm.: Synes oprindelig at have været ordrebog for telefon- og telegrafafd. Senere sandsynligvis ordrebog for kontorpers.
- 1863-1865 Indleveringsprotokoller 2 bd.
Anm.: Protokoller hvori indførtes – helst i afsenderens påsyn – penge, pakker og andre sager, der blev indleveret på postkontoret til afsendelse med “den Kongelige Pakkepost”.
Nemlig:
 1863-1864 1 bd.
 1864-1865 1 bd.
- 1960-1965 Efterlysningsjournal 1 bd.
Anm.: Journal med indførsler af indkommende klager, efterlysninger og andre uregelmæssigheder.

Befordringsvæsenet

- 1841-1852 Regnskabskopibog 1 bd.
Anm.: Kaldet “Copiebog for Extracter og Regnskaber over Indtægter og Udgifter ved Korsør Befordringsvæsen fra 1st Januarie 1841.”



Korsør. I huset til venstre (Slottensgade 1) fandtes gæstgiveriet "Postgaarden" og til højre postkontoret i tiden fra ca. 1781-1865.

Postmesterens øvrige hverv

1856-1874 Kopibog for Korsør Dampskibspostekspedition.. 1 bd.

Anm.: Dampskibspostekspeditionen eller -kontoret oprettedes 27/4 1856 i forbindelse med Korsørbanens åbning med postmesteren som bestyrer. Kontoret ekspederede posten til dampskibsruterne, især Kielerruten, der blev nedlagt 1914 ved 1. Verdenskrigs udbrud. Dampskibspostkontoret blev nedlagt 30/9 1919.

1856-1874 Journal for Korsør Dampskibspostekspedition.... 1 bd.

Korsør Telegrafstation

Til afløsning af "den optiske Telegraf" etableredes i løbet af 1853 en telegrafstation i Korsør, der åbnedes for drift 2/2 1854.

Korrespondance

- 1853-1875 Kopibog..... 1 bd.
Anm.: Indeholder også enkelte løse skrivelser og koncepter 1869-1876.
- 1853-1889 Journal..... 1 bd.
Anm.: Over både indkomne og afgåede sager.

Regnskabsvæsen

- 1853-1865 Kassebog..... 1 bd.

Ruds Vedby Postkontor

1859 blev der oprettet et brevsamlingsted i Ruds Vedby, der i 1875 forandredes til postekspedition. I 1880 blev postekspeditionen selvstændig. 1889 åbnedes Ruds Vedby Postkontor, men dette blev i 1973 igen til en postekspedition underlagt Slagelse Postkontor.

Der er ikke modtaget arkivalier fra posthuset, men en korrespondanceprotokol er afleveret fra Post- og Telegrafmuseet.

Korrespondance

- 1874-1915 Korrespondanceprotokol..... 1 bd.
Anm.: Indeholder journal med ekstrakter, afskrifter eller angivelser af indholdet for både afgåede og ankomne skrivelser. De afgåede skrivelser findes for perioden 1880-1915, mens de ankomne findes 1874-1912, men de få skrivelser 1874-1878 er sandsynligvis først optegnet i 1880, da postekspeditionen blev selvstændig, og en postekspeditør blev ansat.

Rønnede Postkontor

I 1826 blev kroforpagteren i Rønnede udnævnt til postekspeditør, men der har sikkert tidligere været en privat postekspedition på dette centrale sted. Postekspeditionen blev i 1902 til postkontor, men blev i 1934 atter degraderet til postekspedition underlagt Haslev Postkontor.

Rønnede Telegrafstation blev oprettet i 1865.

Korrespondance

- 1851-1911 Kopibøger 3 bd.
Nemlig:
 1851-1858 1 bd.
Anm.: Indeholder også månedslister over krediteret porto nov.-jan. 1861/62.
 1858-1867 1 bd.
 1867-1911 1 bd.
Anm.: I visse perioder kun fortegnelser over afsendte korrespondance.
- 1852-1868 Cirkulærekopibog..... 1 bd.
Anm.: Kaldet "Registratur over Placater, Cirkulærer og Breve m.v. fra Generalpostdirecteuren Postvæsenet vedkommende". Indeholder kopier eller ekstrakter af cirkulerende cirkulærer m.v.
- 1826-1921 Ankomne skrivelser 2 pk.
 (div. år) *Nemlig:*
 1826-1921 (diverse år)..... 1 pk.
Anm.: Indeholder skrivelser 1826-1851, 1864 samt 1915-1921; indeholder også en såkaldt "Avisbog" fra 1868 indeholdende navne på abonnenter og på de aviser og tidsskrifter, der blev abonneret på (1 hf.).
 1893-1911 1 pk.
Anm.: Skrivelserne 1893-1911 er delt i 3 læg efter indhold: 1. Sager ang. kontorpersonale, lokaler, kvittancer og rejsetilladelser; 2. Følgeskrivelser ang. materiel m.m.; 3. Diverse bl.a. ang. landpostvæsen, postgang o.a.

Inspektion

1914-1933 Inspektionsprotokol..... 1 bd.

Den daglige drift

1863-1864 Kvitteringsbog for ankomne pakkepost-
sager 1 bd.

1868 Avisbog
Anm.: Se under ankomne skrivelser 1826-1921.

Rønnede Telegrafstation

Rønnede Telegrafstation blev oprettet i 1865 og bestyredes af postekspeditøren eller postmesteren.

1865-1925 Kopibog..... 1 bd.

1914-1929 Ankomne skrivelser m.m. 1 pk.
(div. år) *Anm.:* Foruden breve og cirkulærer indeholder
pakken en fortegnelse over adressesteder under
stationen med angivelse af kilometerafstande
1924.

Slagelse Postkontor

Fra postvæsenets oprettelse i 1625 må der have været en form for postekspedition i Slagelse. Hvornår denne er blevet til hovedpostkontor vides ikke, men det er sket før 1711. Fra 1845 Slagelse Postkontor.

Der er ikke afleveret arkivalier fra Slagelse Postkontor, men en klageprotokol for rejsende er modtaget fra Post- og Telegrafmuseet.

Befordringsvæsenet

- 1834-1855 Klageprotokol ("Controlbog") 1 bd.
Anm.: Klageprotokol, hvori rejsende med personposten
 Kbh.-Hamborg kunne indskrive klager i overværelse af
 "Postembedsmanden" i Slagelse, der forsynede klagerne
 med en kommentar.

Sorø Postkontor

Ved statens overtagelse af Postvæsenet i 1711 fandtes der et postkontor i Sorø, men det vides ikke, hvornår det er oprettet, kun at det må være sket mellem 1653 og 1711.

Korrespondance

- 1953-1986 Journaler 4 pk.
Nemlig:
 1953-1962 (7 bd.) 1 pk.
 1963-1970 (8 bd.) 1 pk.
 1971-1979 (9 bd.) 1 pk.
 1979-1986 (7 bd.) 1 pk.
- 1953-1986 O-journaler 3 bd.
Anm.: O-journalerne indeholder frem til ca. 1970
 reklamationer, efterlysninger o.l., derefter også
 rekvisitioner på materiel og uniformer og fra ca.
 1978 næsten udelukkende rekvisitioner.
Nemlig:
 1953-1972 1 bd.
 1972-1979 1 bd.
 1980-1986 1 bd.
- 1889-1987 Journalsager 12 pk.
Anm.: Henlagt efter arkivnøgle, der findes øverst
 i første pakke.
Nemlig:
 A1, A1d-A1f, A1h, A3-A5+B 1921-1987 1 pk.



Personalet foran postkontoret i Søgade (1894-1903).

B, B1-B2+B2/4	1919-1986	1 pk.
B3+B5	1929-1986	1 pk.
B7-B9, C1, C1a+C2.....	1907-1983	1 pk.
C2-C3+D1	1916-1967	1 pk.
D1, D5+E2	1912-1979	1 pk.
<i>Anm.: Sager vedrørende Fjenneslev-ruterne</i>		
<i>1962-1979 er overført fra Ringsted Postkontor</i>		
<i>1/11 1979, hvor de havde betegnelsen D2.</i>		
E1-E4, F1, F1a+F3.....	1918-1986	1 pk.
F3-F4+F6	1926-1986	1 pk.
G1, G3, G9+I	1925-1986	1 pk.
I+K	1920-1947	1 pk.
L1, L5-L6+L9	1889-1987	1 pk.
N+N2.....	1913-1967	1 pk.

Samarbejdsudvalg

- 1979-1989 Sager vedrørende sikkerheds- og samarbejdsudvalg..... 1 pk.
Anm.: Indeholder korrespondance, cirkulærer, mødereferater m.m. ang. sikkerhedsudvalget 1979-1989 samt mødereferater og kvartalsrapporter ang. samarbejdsudvalget 1984-1985.

Den daglige drift

- 1985-1987 Rapportbog..... 1 bd.
- 1969-1986 Ordrebøger 2 bd.
Nemlig:
1969-1979 1 bd.
1979-1986 1 bd.

Kort

- Udateret Kort med landpostruter (2 stk.)..... 1 pk.

Næstved Postkreds

Næstved Postkontor

Ifølge forordningen af 24/12 1624 skulle budene til Lolland passere Næstved, og der har sandsynligvis været en form for postekspedition i byen. Senere lægges Lollandsruten uden om Næstved, men senest 1674 findes et bipostkontor i byen. 1801 bliver bipostkontoret til hovedpostkontor og 1845 til Næstved Postkontor.

Næstved Telegrafstation oprettedes i 1861.



Postskilt fra Næstved Postkontor.

Korrespondance

1917-1928 Kopibog..... 1 bd.

Anm.: I slutningen af perioden består kopierne af indklistede gennemslagspapirer.

1935-1986	Journaler	3 bd. 6 pk.
	<i>Nemlig:</i>	
	1935-1937	1 bd.
	1937-1939	1 bd.
	1939-1941	1 bd.
	1941-1949 (5 bd.)	1 pk.
	1950-1958 (6 bd.)	1 pk.
	<i>Anm.:</i> 1949-1950 mangler.	
	1958-1966 (7 bd.)	1 pk.
	1966-1973 (6 bd.)	1 pk.
	1973-1981 (6 bd.)	1 pk.
	1981-1986 (4 bd.)	1 pk.
1945-1962	Journal for avisafdelingen.....	1 bd.
1955-1958	Journal for telegrafafdelingen.....	1 bd.
1940-1980	Reklamationsjournaler (8 bd.)	1 pk.
(div. år)	<i>Anm.:</i> Journaler over efterlyste pakker, penge o.l.; 1 bd. indeholder også udførelstilladelser m.m.; 1941-1949, 1955-1957, 1960-1963, 1966-1972, 1975-1979 mangler.	
1985-1986	Regnskabsreklamationsjournal	1 bd.
1920-1988	Journalsager	29 pk.
	<i>Anm.:</i> Sagerne er henlagt efter litra ifølge journalnøgle, der findes øverst i første pakke.	
	<i>Nemlig:</i>	
	A1..... 1930-1949	1 pk.
	A1..... 1975-1983	1 pk.
	A1+A3..... 1971-1986	1 pk.
	A7a+A13..... 1979-1987	1 pk.
	<i>Anm.:</i> Af sager ang. elevantagelse A7a er kun et enkelt år, nemlig 1984, gemt som eksempel.	
	B2 1923-1986+B3..... 1928-1957	1 pk.
	B3 1938-1986+B4..... 1972-1986	1 pk.
	B5-B6..... 1929-1986	1 pk.
	C1a..... 1930-1953	1 pk.

C1a	1927-1986	1 pk.
C1b	1920-1984	1 pk.
C1b-C1c	1941-1984	1 pk.
C2-C4 1924-1986+D1	1946-1985	1 pk.
D1	1972-1986	1 pk.
D3	1940-1985	1 pk.
D3	1945-1985	1 pk.
E1, E2+E4	1928-1982	1 pk.
F2a, F3, F3a, F6+F8	1934-1986	1 pk.
<i>Anm.:</i> F2a og F8 findes ikke i journalnøglen, men omhandler henholdsvis restriktioner under krigen samt annoncer efter personale.		
G1	1928-1949	1 pk.
G1a	1942-1984	1 pk.
G1a+G1b	1977-1986	1 pk.
G1b+G1e	1954-1984	1 pk.
G4, G4c+G10	1936-1986	1 pk.
<i>Anm.:</i> Kun enkelte sager under G4 (eller G4b) automobiler er gemt som eksempel.		
H1	1952-1956, 1977-1978	1 pk.
<i>Anm.:</i> Gemt som eksempel.		
K	1935-1953 (div. år)	1 pk.
K	1954-1960	1 pk.
K 1983-1984, L 1974-1983		1 pk.
L	1980-1988	1 pk.
M, N+O	1934-1985	1 pk.
Diverse sager	1930-1986	1 pk.
<i>Anm.:</i> Består af diverse løse og udtagne sager, bl.a. bygnings- og materielsager 1931-40, kontrolleringer af buddistrikter 1942-52, sager vedrørende postforsendelser 1930-1936 samt sager angående postkontorets fadderskab for en finsk pige 1942-1945. Indeholder også kvitteringsbog for hittegoods på kontoret 1944-1986.		

Personalet

1955-1959 Tjenestejournaler

2 bd.

Anm.: To tjenestejournaler gemt som eksempel.

Nemlig:

For kontorpersonalet 1955-1956..... 1 bd.

For kontorbudene 1956-1959..... 1 bd.

Den daglige drift

1943-1990 Rapportbøger (6 bd.)..... 1 pk.
 (div. år) *Anm.:* Dækker perioderne 1943-1956, 1963-1973 samt 1979-1990.

1942-1969, Ordrebøger 4 bd.

1971 *Nemlig:*

1942-1957 1 bd.

1955-1963 1 bd.

1963-1969 1 bd.

1971..... 1 bd.

1955-1966 Ordrebog for telegraf og telefon 1 bd.

Posthusliv

1930erne Fotografier..... 1 pk.

Anm.: Indeholder 2 billeder af dragonerne fra Næstved, der bringer post til Præstø, da banen er lukket p.g.a. sne engang i 1930erne. Desuden et billede af personalet ved Næstved Postkontor 1935.

Næstved Telegrafstation

Næstved Telegrafstation blev oprettet i 1861.

1861-1871, Kopibog..... 1 bd.

1884-1897 *Anm.:* Ingen indførsler for perioden okt. 1871-dec. 1883.



Personalet på Næstved Postkontor 1935. Postmester I. B. Nikolaisen sidder på første række til højre for trappen. (LAK).

Borre Postkontor

I 1886 blev der oprettet en postekspedition i Borre. Denne blev i 1902 omdannet til postkontor. I 1970 blev postkontoret igen omdannet til postekspedition underlagt Stege Postkontor.

Korrespondance

1896-1936 Kopibøger

2 bd. 1 pk.

Nemlig:

1896-1906 (2 hæfter) 1 pk.

1906-1922	1 bd.
1923-1936	1 bd.
1955-1962 Journal.....	1 bd.
1886-1962 Diverse sager.....	1 pk.

Anm.: Indeholder regnskabskvittancer 1886-1911, kontrakter og sager ang. landpostvæsen 1887-1916 samt fortegnelser 1886-1923, skrivelser fra postinspektøren 1886-1903, rekvisit- og inventarlistes 1897-1919, koncepter til afgående skrivelser 1889-1896 samt diverse skrivelser. Desuden alfabetisk fortegnelse over bestemmelser og forordninger med henvisning til O.M. (1 hf.); en såkaldt rapportjournal 1926-1950 (1 hf.) med optegnelser om personale, forsinkelser, vejret m.m.; inspektionsliste 1927 samt diverse notater og bilag 1962.



Borre Postkontor (Møn) 1911. Posthuset lå i byens udkant umiddelbart op til Borre Mose.

Regnskabsvæsen

1886-1907 Kassebøger	4 bd.
<i>Nemlig:</i>	
1886-1890	1 bd.
1891-1895	1 bd.
1895-1899	1 bd.
1899-1907	1 bd.

Glumsø Postkontor

I 1885 blev der oprettet et brevsamlingssted i Glumsø. I 1901 blev brevsamlingsstedet til en selvstændig postekspedition, og i 1902 oprettedes Glumsø Postkontor. 1937 blev postkontoret igen omdannet til postekspedition, underlagt Ringsted Pkt. I 1987 blev postekspeditionen underlagt Næstved Pkt.

Den bevarede protokol er afleveret fra Ringsted Pkt.

Korrespondance

1933-1937 Journal	1 bd.
-------------------------	-------

Grønsund, Møn, Befordringsstation

Grønsund, Møn, Befordringsstation bestyredes som regel af ejeren af færgeriet og færgegården ved Grønsund på Møn.

Korrespondance

1869-1905 Kopibog	1 bd.
1804-1869 Cirkulæreprotokol m.m.	1 bd.
<i>Anm.:</i> Indeholder anmærkninger om eller afskrifter af cirkulærer 1804-1859 samt spredte notater om regnskaber 1859-1869.	

Herlufmagle Postkontor

Et brevsamlingssted oprettedes i Herlufmagle i 1852, underlagt Ringsted Postkontor. 1873 forandrede brevsamlingsstedet til en mindre postekspedition og 1885 til en selvstændig postekspedition. Postkontoret åbnedes i 1889. 1961 blev kontoret underlagt Næstved Postkontor.

Korrespondance

1929-1936, Journaler 4 bd.

1964-1968 *Nemlig:*

1929-1932 1 bd.

1932-1934 1 bd.

1935-1936 1 bd.

Anm.: 16/2 1934-10/9 1935 mangler.

1964-1968 1 bd.

1921-1977 Diverse sager 1 pk.

Anm.: Indeholder journaler over kontormateriel og teknisk materiel 1929-1939 samt til- og afgangslister over materiel 1927-1931; sager angående normering med kontorpersonale og angående landpostvæsen 1921-1977; journal (kaldet brevbog, 1 bd.) over uregelmæssigheder i postbesørgelsen 1944-1960 samt sager desangående 1947-1959; desuden protokol (1 bd.) med liste over søndagsabonnenter 1923-24 og statistik over søndagsbreve 1929-1972 samt over forbrug af gebyrmærker 1923-1925.

Bygningssager

1924-1980 Bygningssynsprotokoller 2 bd.

Nemlig:

1924-1950 1 bd.

1952-1980 1 bd.

Den daglige drift

1888-1890 Kvitteringsbog for pakkepostsager 1 bd.

Kalvehave Postkontor

1852 oprettedes et brevsamlingssted i Kalvehave underlagt Vordingborg Postkontor. 1876 ændredes det til en mindre postekspedition, der i 1878 blev selvstændig. 1902 åbnedes Kalvehave Postkontor, men i 1931 blev kontoret igen postekspedition under Vordingborg.

Inspektion

1914-1931 Inspektionsprotokol..... 1 bd.

Befordringsvæsenet

1892-1899 Befordringsjournal 1 bd.

Karrebæksminde Postkontor

I Karrebæksminde åbnedes 1865 et brevsamlingssted, der i 1877 blev selvstændig postekspedition. I 1902 oprettedes Karrebæksminde Postkontor, men i 1931 blev kontoret forandret til en postekspedition underlagt Næstved Postkontor.

Karrebæksminde Telegrafstation åbnedes i 1877.

Korrespondance

1916-1931 Journaler 2 bd.

Nemlig:

1916-1927 1 bd.

1927-1931 1 bd.

Bygninger

1923-1929 Bygningssynsprotokol..... 1 bd.

Statistik

1915-1926 Statistikprotokoller 4 bd.

Anm.: Statistikprotokoller til daglige noteringer af antallet af forskellige ankomne og afgåede forsendelser. Opdelt i forskellige formularer eller skemaer efter forsendelsernes art. Indeholder også løse formularer af typerne B, C, D, E og H.

Nemlig:

Formular A 1915-1926 1 bd.

Formular F april-juni 1919 1 bd.

Formular F 1921-1926 1 bd.

Formular G 1923-1926 1 bd.

Karrebæksminde Telegrafstation

1876-1914 Korrespondanceprotokol 1 bd.

Anm.: Journal over indkomne og afgåede sager med ekstrakter af indholdet. 1909-1914 findes kun få sporadiske indførsler.

1878-1907 Materieljournaler 3 bd.

Anm.: Fortegnelser over til- og afgang i materiel- og inventarbeholdningen.

Nemlig:

1878-1887 1 bd.

1887-1899 1 bd.

1898-1907 1 bd.

1889-1901, Kassebøger 2 bd.

1907-1908 *Nemlig:*

1889-1901 1 bd.

1907-1908 1 bd.

Lundby Postkontor

I 1870 åbnedes en mindre postekspedition i Lundby, underlagt Næstved Postkontor. 1874 blev postekspeditionen selvstændig og i 1908 åbnedes Lundby Postkontor, der i 1975 ændredes til postekspedition under Vordingborg.

Korrespondance

1973-1975 Journal..... 1 bd.

Den daglige drift

1937-1975 Rapportbog..... 1 bd.

Mern Postkontor

I Mern oprettedes 1862 et brevsamlingssted underlagt Præstø Postkontor. I 1902 oprettedes Mern Postkontor, der i 1975 omdannedes til postekspedition under Vordingborg.

Bygningssager

1951-1985 Bygningssynsprotokol..... 1 bd.

Regnskabsvæsen

1909-1910 Ekstraktregnskaber..... 1 pk.

Anm.: Månedlige ekstraktregnskaber for finansåret 1909-1910.

Den daglige drift

1977-1991 Rapportbog..... 1 bd.

Anm.: Kun 2 indførsler 1987-91.

Præstø Postkontor

I forbindelse med Lollandsruterne oprettedes en mindre postekspedition i Præstø i 1653. 1799 oprettedes et hovedpostkontor og i 1845 åbnedes Præstø Postkontor, der i 1981 blev underlagt Vordingborg Postkontor.

Præstø Telegrafstation åbnedes i 1865.

Korrespondance

- | | |
|--|-------|
| 1846-1852 Kopibog..... | 1 bd. |
| 1923-1927 Kopibog..... | 1 bd. |
| 1975-1986 Journaler | 4 bd. |
| <i>Nemlig:</i> | |
| 1975-1977 | 1 bd. |
| 1977-1980 | 1 bd. |
| 1980-1983 | 1 bd. |
| 1983-1986 | 1 bd. |
| 1959-1978 Telegramprotokol for Allerslev Station
og Postekspedition | 1 bd. |
| <i>Anm.:</i> 1959-31/3 1961 (da Præstø-Mernbanen nedlægges) har protokollen fungeret som journal for tjenestetelegrammer fra og til DSB. Fra 1963 har postekspeditøren anvendt protokollen til indførelse af ankomne telegrammer. Indeholder også diverse løse skrivelser. | |
| 1845-1865 Forskellige sager vedrørende postmester-
embedet | 1 pk. |
| <i>Anm.:</i> Indeholder korrespondance, inventarlist, notesbog m.m. Udskilt af Merløse-Tuse herreders arkiv, dødsboet 20/4 1865 efter postekspedient Hans Christian Olsen af Svinninge. | |

Bygningssager

- 1950-1985 Bygningssynsprotokol..... 1 bd.
- 1919-1939 Materieljournaler..... 1 pk.
Anm.: Indeholder materielfortegnelser 1919-1929, journaler over kontormateriel 1929-1939 og journaler over teknisk materiel 1929-1939 for Præstø Postkontor samt for de underlagte postekspeditioner i Allerslev, Snese og Tappernøje.

Inspektion

- 1951-1980 Revisionsbog..... 1 bd.
Anm.: Postmesterens bog over revision af landpostkontrabøger og indløsningsbøger hvert kvartal.

Præstø Telegrafstation

Præstø Telegrafstation blev åbnet 1/9 1865.

- 1865-1929 Kopibog..... 1 bd.
 (div. år) *Anm.:* Ingen indførsler 1870-1873 og 1924-1928.

Stege Postkontor

I 1711 findes en mindre postekspedition i Stege. 1726 forandres postekspeditionen til et bipostkontor, og dette bliver i 1802 til hovedpostkontor. Fra 1845 Stege Postkontor.

Korrespondance

- 1984-1986 Journal..... 1 bd.
- 1842-1849 Cirkulæreprotokol 1 bd.
- 1963-1991 Journalsager 1 pk.
Anm.: Der er kun afleveret få bevaringsværdige journalsager fra postkontoret. Sagerne er henlagt efter journalnøglen, der findes øverst i pakken og omfatter fortrinsvis personelle sager og sager ang. juleperioder. Desuden findes en række nyere bygningssager og sager fra postekspeditionen i Borre.

Inspektion

- 1914-1976 Inspektionsprotokol..... 1 bd.

Den daglige drift

- 1972-1982 Ordrebog 1 bd.

Befordringsvæsenet

- 1865-1889 Korrespondanceprotokol 1 bd.
Anm.: Forfra indeholder protokollen kopibog 1865-1889 og bagfra journal 1865-1886.
- 1804-1862 Journal over reglementer og bestemmelser 1 pk.
- 1834-1876 Sager vedrørende befordringsvæsenet 1 pk.
Anm.: Indeholder cirkulærer, lister over kørepligtige borgere, vogntegninger samt enkelte korrespondancesager.

Vordingborg Postkontor

Fra 1625 har der sandsynligvis været en mindre postekspedition i Vordingborg til betjening af Lollandsposterne. 1779 åbnes et hovedpostkontor og 1845 åbnes Vordingborg Postkontor.

Vordingborg Telegrafstation blev oprettet i 1861.

Korrespondance

- 1880-1912 Kopibøger 3 bd.
Nemlig:
 1880-1886 1 bd.
 1886-1888 1 bd.
 1889-1912 1 bd.
Anm.: Indeholder kun korte beskrivelser af sager-
 nes indhold.
- 1831-1888 Journal over cirkulærer og skrivelser..... 1 bd.
Anm.: Indeholder journal over ankomne
 cirkulærer 1831-1867 med kort angivelse
 af indhold samt journal over ankomne
 skrivelser 1831-1888 ligeledes med mere
 eller mindre udførlig indholdsangivelse.
- 1959-1962, Journaler 2 pk.
 1974-1986 *Nemlig:*
 1959-1962+1974-1982 (6 bd.)..... 1 pk.
 1982-1986 (6 bd.) 1 pk.
- 1981-1982 Journal for AØ afd. 1 bd.
- 1920-1988 Journalsager 13 pk.
Anm.: Sagerne er henlagt efter journalnøgle, der
 findes øverst i første pakke.
Nemlig:
 A1, A3+A7a..... 1974-1986 1 pk.
 A7b, A8, A9, B1+B2 1967-1986 1 pk.
 B3 1972-1988 1 pk.
 B3+B5-B9 1974-1988 1 pk.

C1a-C1b	1945-1988	1 pk.
C1b	1920-1988	1 pk.
C1b, C2a, C2b+C4.....	1971-1986	1 pk.
D1+E1	1940-1985	1 pk.
E2-E2a1.....	1974-1984	1 pk.
E4-E7+F6.....	1974-1986	1 pk.
F8+G1a	1968-1986	1 pk.
G1a, G3, G5+H1	1962-1985	1 pk.
<i>Anm.:</i> Af sager under H1 er kun gemt 1983-84 som eksempel.		
K, L1, L5, L6, L8+L15.....	1950-1986	1 pk.

Bygninger

1951-1985 Bygningssynsprotokol.....	1 bd.
-------------------------------------	-------

Inspektion

1914-1976 Inspektionsprotokol.....	1 bd.
1942-1980 Kontrolbog vedrørende kontrabøger m.v.	1 bd.
<i>Anm.:</i> Indeholder også løse skrivelser desangående.	

Den daglige drift

1953-1986 Rapportbøger (6 bd.).....	1 pk.
(div. år) <i>Anm.:</i> Indeholder rapportbøger for perioderne 1953-1971, 1979-1981 og 1982-1986.	
1964-1969 Rapportbog for telegraf og telefon	1 bd.
1985-1987 Vagtmesterens meddelelsesbog.....	1 bd.
1967-1971 Ordrebøger	2 bd.
<i>Anm.:</i> Ordrebøgerne findes i 2 forskellige udgaver for samme periode – åbenbart for 2 forskellige afdelinger.	

Nemlig:

I 1967-1971 1 bd.

II 1967-1971 1 bd.

Vordingborg Telegrafstation

Vordingborg Telegrafstation åbnedes i 1861.

1861-1907 Kopibog..... 1 bd.



Vordingborg post- og telegrafbygning, ant. o. 1910.

Nykøbing Falster Postkreds

Nykøbing Falster Postkontor

I Nykøbing F. blev der oprettet et hovedpostkontor i 1779, da de private agende postmestre på Lollandsruten blev afskediget. 1845 åbnes Nykøbing F. Postkontor.

Der er ikke afleveret arkivalier fra postkontoret. De bevarede sager stammer fra Post- og Telegrafmuseet.

På Landsarkivet findes også et mindre privatarkiv fra Carl Ulrich Jantzen, postmester i Nykøbing F. 1836-1866. Dette arkiv rummer enkelte postale sager.

Korrespondance

1814-1815, Ankomne skrivelser	3 pk.
1828-1865 <i>Anm.:</i> Sagerne er henlagt kronologisk. Indeholder også sager vedrørende befordringsstationen. Sagerne er i dårlig stand og delvis utilgængelige.	
<i>Nemlig:</i>	
1814-1815, 1828-1843	1 pk.
1844-1946	1 pk.
1847-1865	1 pk.

Inspektion

1914-1979 Inspektionsprotokol.....	1 bd.
------------------------------------	-------

Befordringsvæsenet

1862-1878 Kopibog for befordringskontoret	1 bd.
---	-------

Fejø Postkontor

En mindre postekspedition blev oprettet på Fejø i 1815, da øen for første gang fik regelmæssig postforbindelse med Lolland. 1858-1875 var postekspeditionen omdannet til brevsamlingssted, men i 1877 blev postekspeditionen selvstændig og i 1902 åbnedes Fejø Postkontor. 1958 blev kontoret igen omdannet til postekspedition underlagt Maribo Postkontor.

De få bevarede arkivalier er afleveret fra Maribo Postkontor.

Korrespondance

1957-1958 Journal.....	1 bd.
1919-1958 Diverse journalsager	1 pk.
<i>Anm.:</i> De få bevarede journalsager omfatter især personelle sager, sager angående materiel og sager angående færgefarten Kragenæs-Vesterby.	

Guldborg Færgested på Lolland

Foruden færgested og befordringsstation var der fra 1861/1862 brevsamlingssted og fra 1921 postekspedition i Guldborg. Protokollen er afleveret fra P & T's Hovedarkiv.

1840-1865 Dagbog.....	1 bd.
<i>Anm.:</i> Indeholder de rejsendes kommentarer til overfartens forløb.	

Gåbense Færgested

Foruden færgefart til Vordingborg omfattede Gåbense Færgested også en mindre postekspedition fra 1799. I 1852 blev postekspeditionen selvstændig, men ved Orehoved-Nykøbing F. jernbanens åbning i 1872 blev postekspeditionen nedlagt i Gåbense og flyttet til Nørre Alslev. Samme år ophørte færgefarten.

Den bevarede protokol er afleveret fra P & T's Hovedarkiv.

1857	Inventarieliste.....	1 bd.
	<i>Anm.:</i> Inventarliste for færgerequisitter, d.v.s. fænger, både, færgebro m.m.	

Maribo Postkontor

Som i de øvrige lolland-falsterske købstæder blev der i Maribo først oprettet et hovedpostkontor i 1779, ved de private agende postmestres afsked. Maribo Postkontor åbnedes i 1845.

Maribo Telegrafstation åbnedes i 1861.

Foruden sager modtaget fra postkontoret omfatter arkivet sager modtaget fra Post- og Telegrafmuseet samt fra P & T's Hovedarkiv.

Korrespondance

1810-1888, Kopibøger		7 bd.
1921-1926 <i>Nemlig:</i>		
1810-1843	1 bd.	
1843-1860	1 bd.	
1860-1863	1 bd.	
1863-1871	1 bd.	
1871-1879	1 bd.	
1880-1888	1 bd.	
1921-1926	1 bd.	

1869-1979	Journaler	14 bd.
(div. år)	<i>Nemlig:</i>	
	1869-1888	1 bd.
	1889-1897	1 bd.
	1897-1909	1 bd.
	1909-1919	1 bd.
	1931-1932	1 bd.
	1935-1936	1 bd.
	1937-1938	1 bd.
	1938-1939	1 bd.
	1939-1940	1 bd.
	1940-1941	1 bd.
	1951-1953	1 bd.
	1953-1957	1 bd.
	1976-1977	1 bd.
	1978-1979	1 bd.
1981-1987	Journal for A-Ø afd.....	1 bd.
1964-1970	Materieljournal.....	1 bd.
1797-1979	Korrespondancesager	11 pk.
	<i>Anm.:</i> Korrespondancesagerne fra postkontoret forefandtes i en meget dårlig og uordentlig stand. En del sager har måttet kasseres p.g.a. svampe- og fugtskader, (sagerne havde været henlagt på et utæt loft). Sagerne er ikke i alle tilfælde henlagt i kronologisk orden. Der findes ingen journalnøg- le.	
	<i>Nemlig:</i>	
	Skrivelser 1797-1901	1 pk.
	<i>Anm.:</i> Kronologisk pakket.	
	Skrivelser 1804-1899	1 pk.
	<i>Anm.:</i> Indeholder også enkelte skrivelser angående befordringsvæsenet.	
	Skrivelser 1863-1899	1 pk.
	Skrivelser 1904-1939	1 pk.
	<i>Anm.:</i> Kronologisk ordnet. Indeholder også en del koncepter til afgæede skrivelser.	

- Personale og kontorholdssager 1835-1941 1 pk.
Anm.: Indeholder bl.a. kontrakter 1835-1929
ang. postkørsel, landpostgang m.m. samt sager
ang. kontorhold og -materiel.
- Postgang og -befordring 1906-1962 1 pk.
- Postekspeditioner og brevsamlingssteder
1917-1965 1 pk.
- Landpostvæsen og tjenestelister m.m.
1936-1965 1 pk.
- Bygnings- og inventarsager 1878-1937 1 pk.
Anm.: Indeholder bl.a. sager ang. ind-
retningen af det nye posthus 1905-1908.
- Regnskabssager 1899-1935 1 pk.
- Sager ang. pkt.'s 200 års jubilæum
1978-1979 1 pk.
Anm.: Indeholder mødereferater og andre sager
vedrørende postkontorets 200 års jubilæum 15/9
1979.

Bygninger

- 1951-1986 Bygningssynsprotokol..... 1 bd.

Inspektion

- 1914-1976 Inspektionsprotokol..... 1 bd.

Regnskabsvæsen

- 1938-1961 Kontorholdsregnskabsbog..... 1 bd.

Den daglige drift

- 1954-1959, Rapportbøger 3 bd.
- 1966-1978 *Nemlig:*
- 1954-1959 1 bd.
- 1966-1971 1 bd.
- 1972-1978 1 bd.

1964-1971 Ordrebog 1 bd.

1976-1981 Journal over adresseløse forsendelser..... 1 bd.

Befordringsvæsenet

1813-1862 Kopibog for befordringsvæsenet..... 1 bd.
Anm.: Indeholder bagfra regnskaber 1813-1858.

1804-1878 Journal..... 1 bd.

1804-1877 Indkomne sager 1 pk.
Anm.: Indeholder også indberetninger fra befordringskontoret 1860-1877.

Maribo Telegrafstation

Maribo Telegrafstation åbnedes 1/1 1861.

Korrespondance

1861-1907 Kopibøger 2 bd.

Nemlig:

1861-1901 1 bd.

1901-1907 1 bd.

1860-1926 Journaler 5 bd.

Anm.: Både over indkomne og afgåede sager.

Nemlig:

1860-1906 1 bd.

1906-1912 1 bd.

1912-1916 1 bd.

1916-1919 1 bd.

1919-1926 1 bd.

1858-1859 Reglement og tariffer for udlandet..... 1 bd.

1862-1935 Indkomne sager..... 1 pk.
Anm.: Diverse indkomne sager. Kronologisk ord-
net. Langfra komplet.

Materiel og inventar

1861-1885 Materieljournal..... 1 bd.

1863-1885 Konto over materiel 1 bd.
Anm.: Tilgang, afgang og beholdning.

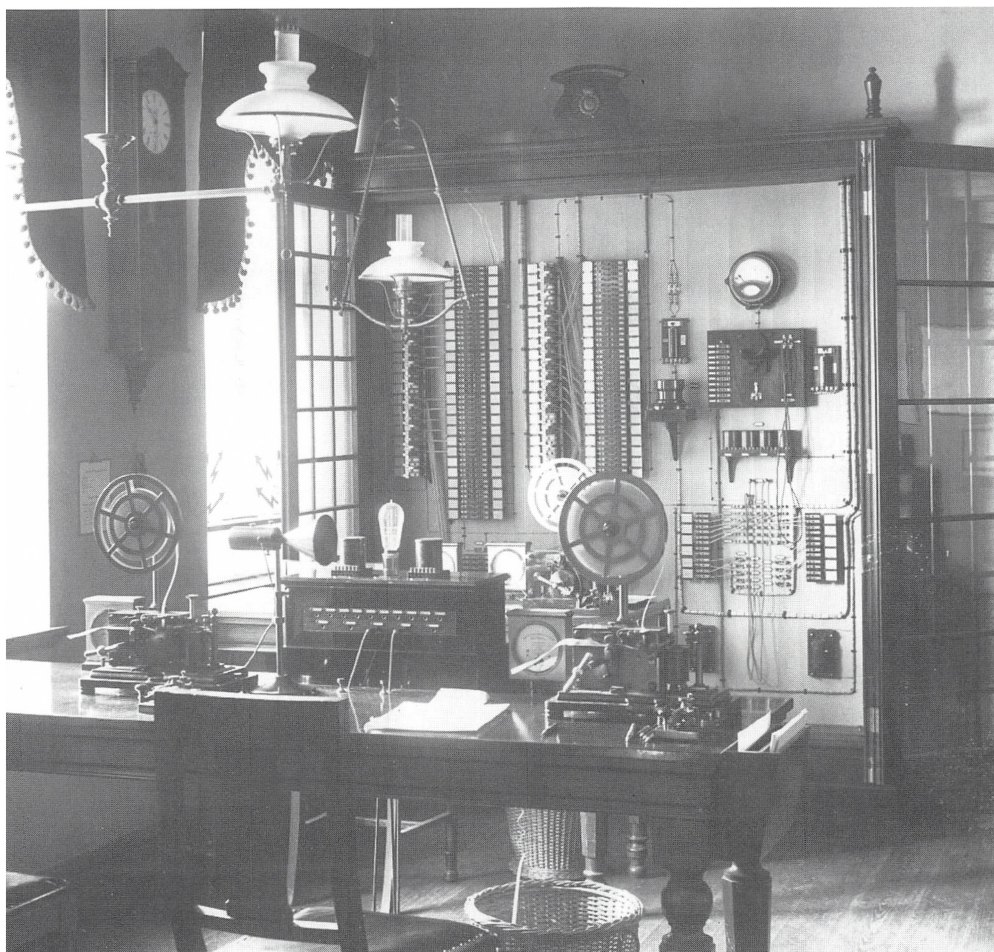

Maribo Telegrafstation, 1910.

Regnskabsvæsen

1861-1925	Kassebøger	11 bd.
	<i>Nemlig:</i>	
	1861-1875	1 bd.
	1875-1882	1 bd.
	1882-1893	1 bd.
	1893-1898	1 bd.
	1898-1899	1 bd.
	1900-1902	1 bd.
	1902-1903	1 bd.
	1903-1910	1 bd.
	1910-1915	1 bd.
	1916-1921	1 bd.
	1921-1925	1 bd.
	<i>Anm.:</i> Fra 1/4 1925 deles kassebøgerne i hoved- og ekspeditionskassebøger.	
1925-1928	Hovedkassebøger	2 bd.
	<i>Nemlig:</i>	
	1925-1926	1 bd.
	1926-1928	1 bd.
1925-1928	Ekspeditionskassebøger	2 bd.
	<i>Nemlig:</i>	
	1925-1926	1 bd.
	1926-1928	1 bd.
1899-1907	Journaler over krediterede gebyrer	2 bd.
	<i>Nemlig:</i>	
	1899-ca. 1907.....	1 bd.
	1903-1907	1 bd.

Nakskov Postkontor

Som endepunkt på Lollandsruten har der i Nakskov eksisteret en form for postekspedition fra postvæsenets oprettelse. Denne må være nedlagt før 1711. I 1779 oprettedes et hovedpostkontor i Nakskov som i de øvrige byer på Lolland-Falster. 1845 åbnedes Nakskov Postkontor.

Nakskov Telegrafstation åbnedes 1/1 1861.

Der er ikke afleveret arkivalier fra postkontoret. Den bevarede protokol stammer fra Post- og Telegrafmuseet.

Korrespondance

- 1821-1838 Journal..... 1 bd.
Anm.: Journal over forordninger, plakater og skrivelser fra Generalpostdirektionen. Indeholder også fortegnelse over skrivelser 1734-1821.

Nakskov Telegrafstation

Korrespondance

- 1871-1907 Kopibog..... 1 bd.
 1860-1916 Journal..... 1 bd.
Anm.: Over både ankomne og afgåede sager.

Materiel og inventar

- 1861-1898 Materieljournal..... 1 bd.
 1863-1867 Konto over materiel 1 bd.

Nysted Postkontor

I 1779 oprettedes et hovedpostkontor i Nysted og i 1845 Nysted Postkontor. 1981 blev kontoret underlagt Nykøbing F. Postkontor.

De bevarede sager vedrørende beforderingsvæsenet er afleveret fra P & T's Hovedarkiv.

Den daglige drift

1864-1885 Kontrabog..... 1 bd.
Anm.: Deponeret på Post- og Telegrafmuseet.

Beforderingsvæsenet

1828-1900 Indkomne sager..... 1 pk.
Anm.: Indeholder fortrinsvis cirkulærer og skrivelser fra Generalpostdirektionen.

1891-1899 Protokoller over afgivne befordringer 2 bd.

Nemlig:

1891-1898 1 bd.

1898-1899 1 bd.

Anm.: Indeholder også indførsler for en del af april 1893. Disse er identiske med indførslerne i forrige protokol for samme periode.

Nørre Alslev Postkontor

Ved åbningen af Orehoved-Nykøbing F. banen i 1872 blev postekspeditionen i Gåbense overflyttet til Nr. Alslev. I 1889 blev postekspeditionen til postkontor. 1981 blev kontoret underlagt Nykøbing F. Postkontor.

Korrespondance

1872-1928 Kopibøger 3 bd.

Nemlig:

1872-1898 1 bd.

1899-1915 1 bd.

Anm.: 1901-1915 findes kun korte angivelser af afsendte breves indhold.

1915-1928 1 bd.

1872-1949, Journaler 10 bd.

1958-1976 *Nemlig:*

1872-1910 1 bd.

1910-1915 1 bd.

1915-1921 1 bd.

1921-1929 1 bd.

1929-1933 1 bd.

1934-1938 1 bd.

1938-1942 1 bd.

1942-1946 1 bd.

1946-1949 1 bd.

1958-1976 1 bd.

1891-1915 Diverse journalsager 1 pk.

Anm.: De få afleverede journalsager omfatter sager angående dagvognskørsel Nr. Alslev-Guldborg Færge 1891-1909; sager ang. landpostvæsen 1900-1915 samt enkelte sager vedrørende postbefordring.*Bygningssager*

1926 Bygningssynsprotokol..... 1 bd.

Anm.: Indeholder kun en indførsel ang. postekspeditionsbygningen ved Nr. Alslev Station.*Inspektion*

1913-1976 Inspektionsprotokol..... 1 bd.

1942-1979 Revisions- og inspektionsprotokol..... 1 bd.

Anm.: Postkontorets protokol for inspektion og revision af postekspeditioner, brevsamlingssteder og landpostruter.

Den daglige drift

1942-1978 Rapportbog.....	1 bd.
1957-1987 Ordrebøger	2 bd.
<i>Nemlig:</i>	
1957-1977	1 bd.
1969-1987	1 bd.
1917-1938 Fuldmagtsprotokol	1 bd.
<i>Anm.:</i> Alfabetisk fortegnelse over givne fuldmagter til afhentning af post.	

Postmesterens øvrige hverv

1901-1940 Kassebøger for Statsanstalten for Livsforsikring	2 bd.
<i>Anm.:</i> Postmesteren var indehaver af det lokale agentur.	
<i>Nemlig:</i>	
1901-1913	1 bd.
1913-1940	1 bd.

Rødby Postkontor

1779 åbnes et hovedpostkontor i Rødby og 1845 Rødby Postkontor. I 1980 underlægges postkontoret Maribo Postkontor.

Den bevarede protokol stammer fra Post- og Telegrafmuseet.

Korrespondance

1788-1888 Journal.....	1 bd.
------------------------	-------

Stubbekøbing Postkontor

1782 oprettedes et hovedpostkontor i Stubbekøbing og i 1845 Stubbekøbing Postkontor. 1981 blev postkontoret underlagt Nykøbing F. Postkontor.

De bevarede sager er afleveret fra Post- og Telegrafmuseet.

Korrespondance

1812-1931 Diverse skrivelser..... 1 pk.

Inspektion

1914-1976 Inspektionsprotokol..... 1 bd.

Rønne Postkreds

Rønne Postkontor

I perioden 1813-1841 blev der gjort flere forsøg på at etablere regelmæssig postforbindelse til Bornholm og i denne periode oprettedes også postekspedition i Rønne. Først i 1841 blev postforbindelsen regelmæssig og der oprettedes en regnskabsførende postekspedition, der i 1852 forandredes til Rønne Postkontor.

Rønne Telegrafkontor åbnedes i 1869.

Korrespondance

1858-1915 Kopibøger 10 bd.

Anm.: De sidste 4 bd. indeholder også en del avisudklip om postgangen samt enkelte løse skrivelser.

Nemlig:

1858-1863 1 bd.

1863-1867 1 bd.

1867-1872 1 bd.

1872-1876 1 bd.

1876-1878 1 bd.

1878-1885 1 bd.

1885-1889 1 bd.

Anm.: Bagfra er der i bogen indført notater om skibsforbindelserne, postkørsler o.l. i forbindelse med forsinkelser, dårligt vejr osv. for perioden 1890-1901. For året 1889 overlapper dette bd. det næste bd. med forskellige formuleringer af de samme sager.

1889-1897 1 bd.

1898-1906 1 bd.

1906-1915 1 bd.

Anm.: Fra 1908 skifter bogen karakter og bliver til en fortegnelse over afsendte skrivelser.

1863-1986 Journaler 24 bd.

(div. år) *Nemlig:*

1863-1877 1 bd.

1877-1889 1 bd.

1889-1895	1 bd.
1895-1902	1 bd.
1902-1908	1 bd.
1909-1912	1 bd.
1913-1914	1 bd.
1914-1915	1 bd.
1915-1922	1 bd.
4/9 - 20/10 1937.....	1 bd.
1938-1939	1 bd.
1969.....	1 bd.
1970.....	1 bd.
1971.....	1 bd.
1972.....	1 bd.
1974.....	1 bd.
1975.....	1 bd.
1980.....	1 bd.
1981.....	1 bd.
1982.....	1 bd.
1983.....	1 bd.
1984.....	1 bd.
1985.....	1 bd.
1/1 - 5/11 1986.....	1 bd.
1974-1985 Journal for afd. leder, Drift I.....	1 bd.
1980-1986 Journal for A-Ø afd.....	1 bd.
1980-1986 Postmesterens journal	1 bd.
1846-1989 Journalsager	32 pk.
<i>Anm.:</i> Indtil 1876 er ankomne skrivelser henlagt kronologisk; fra 1851 forsynet med journalnum- mer. Journalerne haves dog først fra 1863. Sager- ne ligger ikke nødvendigvis i nummerorden inden for det enkelte år.	
<i>Nemlig:</i>	
1846-1855	1 pk.
1856-1862	1 pk.
1863-1868	1 pk.
1869-1876	1 pk.

Anm.: Fra 1877 og fremefter er journalsagerne henlagt tematisk efter vekslende systemer og perioder. Desværre findes ingen journalnøgle for de ældste systemers vedkommende. I perioden 1877-1888 er sagerne henlagt efter et litrasystem med undernumre.

1877-1888 B1-E2b..... 1 pk.

1877-1888 E2c-L 1 pk.

Anm.: 1889-1891 findes ingen egentlige journalsager. I perioden 1892-1902 er sagerne henlagt efter et nummersystem med underlitra i 4 og 3 års perioder.

1892-1895 + kontrakter ca. 1867-1913 1 pk.

Anm.: Foruden journalsager indeholder pakken et læg med kontrakter om postkørsel, landpostgang, postsejlads, brevsamlingssteder m.m. for perioden ca. 1867-1913.

1896-1899 + revisionsbemærkninger 1889-

1899..... 1 pk.

Anm.: Revisionsbemærkninger 1889-1899 er samlet i et læg for sig.

1900-1902 + diverse 1903-1905..... 1 pk.

Anm.: Der findes ingen egentlige journalsager 1903-1905, men i pakken findes 2 karteringslister over afg. og ank. poster 1903 samt forslag om ændring af forholdene omkring Godthåb Brevsamlingssted 1905.

1906 nr. 1-10 + 1907 nr. 1-5..... 1 pk.

Anm.: 1906-1912 er sagerne henlagt efter et nummersystem 1-10 for hvert år. Sagerne indeholder også en del koncepter til afgående skrivelser.

1907, 6-10 + 1908, 1-6 1 pk.

1908, 7-10 + 1909, 1-4 1 pk.

1909, 5-10 + 1910, 1-3 1 pk.

1910, 4-10 1 pk.

1911, 1-7 1 pk.

1911, 8-10 + 1912, 1-4 1 pk.

1912, 5-10 1 pk.

1913-1947, B+C..... 1 pk.

Anm.: Journalsagerne fra 1913-47 er kun spredt og tilfældigt bevaret. Ovennævnte pk. indeholder 2 læg, hvor sagerne er henlagt efter litra, hvor B omfatter postgang, postkørsler, biler og jernbanepost, mens C omfatter postekspeditioner og brevsamlingssteder. De øvrige bevarede spredte sager fra denne periode er derimod henlagt kronologisk.

1935+1938-1939..... 1 pk.

1940+diverse ca. 1937-1948..... 1 pk.

Anm.: Diverse omfatter skrivelser ang. postgang, rationeringsmærker, den tyske besættelsesmagt m.v.

Aktemapper m.m. 1931-1959..... 1 pk.

Anm.: Indeholder aktemapper for 18 postbude, landpostbude og kontorphonale afskediget 1931-43; enkelte løse personalesager samt arbejdslistes 1958/59.

C-C2..... 1965-1987 1 pk.

Anm.: De nyeste journalsager er henlagt efter journalnøgle, der findes øverst i ovennævnte pakke.

C2.1-C2.1L..... 1972-1988 1 pk.

C2.2..... 1970-1984 1 pk.

C2.2a-C2.3..... 1968-1986 1 pk.

C2.3-C2.3h..... 1980-1989 1 pk.

C2.4-C2.5..... 1976-1987 1 pk.

C2.5cl+C2.5d-C2.5h..... 1969-1987 1 pk.

C2.6-C3..... 1961-1987 1 pk.

C3..... 1947-1985 1 pk.

C4-C15+D1.a-D2..... 1946-1989 1 pk.

D2-D12+N15..... 1948-1986 1 pk.

1919-1972 Sager vedrørende Aarsballe Brevsamlingssted.... 1 pk.

Anm.: Indeholder 2 kontrakter 1919 for henholdsvis brevsamler og landpostbud, landpoststrutefortegnelser 1943-1972, sorteringsjournal for dag- og ugeblade (udat.) samt fortegnelser over avismodtagere (2 bd., udat.)

- 1920-1960 Sager angående postbefordringen til Bornholm m.m. 1 pk.
Anm.: Disse sager, der er modtaget fra Post- og Telegrafmuseet, består overvejende af korrespondance mellem postkontorer på Bornholm, Generaldirektoratet, Overpostinspektøren og Dampskibsselskabet af 1866 angående postbefordringen. Sagerne stammer sandsynligvis fra 1. Overpostinspektorat.
- 1804-1869 Cirkulærer o.l. 1 pk.
Anm.: Indeholder cirkulærer med journalnummer 1849-1852 (næsten komplet) og 1844-1869 (spredte eksemplarer). Desuden cirkulærekopibog (1 bd.) 1858-1862; Postmesterinstruks (1 bd.) 1822 samt 2 bd. cirkulærer ang. befordringsvæsenet ca. 1804-1860 dels trykt med tilføjelser dels håndskreven.

Inspektion

- 1961-1972 Tilsynsbog 1 bd.
Anm.: Postmesterens eller kontrollørens inspektion af postudveksling, postomlæsning, postbude, brevsamlingssteder m.m.

Den daglige drift

- 1946-1951, Rapportbøger 2 bd.
 1966-1977 *Nemlig:*
 1946-1951 1 bd.
Anm.: Indeholder fortrinsvis notater om postens afgang og ankomst med skibe og fly.
 1966-1977 1 bd.
- 1917-1933 Avisflyttebog 1 bd.
Anm.: Fortegnelse over flytninger af abonnenter på aviser og blade.

Telegrafstation

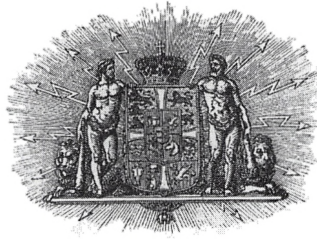

Rønne

TELEGRAM N^o 118

Indleveret i Hasle den 26 Oktober 1877 kl. 8 M. 8 M. 15 S.

Postkontoret
Rønne

Meldtes nu: Kofoid Lindem død
paa Postvejen lidt nord for
Byen, Helstene i Graften. Ansvaret
vides endnu ikke. Posten sendes saa
hurtig skee kan.

Hasle Postexpedition
J. Møller

J. N. 158 J.
1877.

Postgangen på Bornholm var af og til udsat for dramatiske begivenheder. Posten måtte dog ud under alle omstændigheder (LAK).

Rønne Telegrafstation

I løbet af efteråret 1868 etableredes Rønne Telegrafstation, der åbnedes for publikum i begyndelsen af 1869.

Enkelte sager af overvejende teknisk karakter er også efter sammenslutningen af Post- og Telegrafvæsenet i 1927 henlagt under telegrafstationens sager frem til ca. 1931.

Korrespondance

- | | |
|--|-------|
| 1882-1893, Kopibøger | 2 bd. |
| 1902-1908 <i>Nemlig:</i> | |
| 1882-1893 | 1 bd. |
| 1902-1908 | 1 bd. |
| 1869-1928 Journaler | 5 bd. |
| <i>Anm.:</i> Både for indkomne og afgåede sager. | |
| <i>Nemlig:</i> | |
| 1869-1900 | 1 bd. |
| 1901-1908 | 1 bd. |
| 1909-1917 | 1 bd. |
| 1917-1926 | 1 bd. |
| 1926-1928 | 1 bd. |
| 1868-1877 Journalsager | 1 pk. |
| <i>Anm.:</i> Kun for perioden 1868-1877 findes journalsagerne rimelig komplet. Henlagt i kronologisk orden. | |
| 1872-1931 Diverse sager | 3 pk. |
| <i>Anm.:</i> Journal- og andre sager efter 1877 findes kun ukomplet og i spredt orden. | |
| <i>Nemlig:</i> | |
| I ca. 1872-1922 | 1 pk. |
| <i>Anm.:</i> Indeholder instruktioner, beskrivelser, diagrammer, korrespondance m.m. ang. tekniske installationer. | |
| II 1872-1931 | 1 pk. |
| <i>Anm.:</i> Indeholder revisionsantegnelser 1872- | |

1898 (div. år), kvartalsregnskaber 1879-1881, regnskabscirkulærer 1920-1925 samt diverse indkomne skrivelser 1905-1931.

III 1909-1930 1 pk.

Anm.: Indeholder sager vedrørende radio, både teknisk og administrativt, 1922-1928; sager vedrørende personalets uniformer, indtægter, sygdomme, ferie, tjenestetid og normering 1909-1929; desuden sager ang. mobilisering samt indberetninger om forstyrrelser på ledningsnettet 1926-1929 m.m.

1867-1906 Telegrafbestyrerens optegnelsesbog..... 1 bd.

Anm.: Halvvejs privat optegnelsesbog fortrinsvis skrevet af telegrafbestyrer P. B. Carstens (bestyrer i Rønne 1869-1903) med enkelte tilføjelser af hans efterfølgere. Indeholder bemærkninger om det "Techniske" ved Roskilde Telegrafstation 1867/68 (hvor Carstens var ansat); personaleoversigter; tekniske bemærkninger; et privat regnskab m.m. Indeholder også enkelte løse papirer.

Materiel

1880-1883, Inventarjournaler 2 bd.

1888-1898 *Anm.:* Indeholder til- og afgangslister for materiel og inventar.

Nemlig:

1880-1883 1 bd.

1888-1898 1 bd.

1873-1917 Inventarprotokol for kabelhusene 1 bd.

Anm.: Kabelhusene i Rønne og Neksø. Indeholder også enkelte løse sager om kabelhusene.

Regnskabsvæsen

1876-1925 Kassebøger 9 bd.

<i>Nemlig:</i>		
1876-1880	1 bd.	
1880-1889	1 bd.	
1890-1900	1 bd.	
1900-1903	1 bd.	
1903-1910	1 bd.	
1910-1915	1 bd.	
1915-1920	1 bd.	
1920-1924	1 bd.	
1924-1925	1 bd.	
1925-1928 Hovedkassebøger		2 bd.
<i>Anm.:</i> Fra 1/4 1925 deles kassebøgerne i en hovedkassebog og en ekspeditionskassebog.		
<i>Nemlig:</i>		
April-okt. 1925.....	1 bd.	
1925-1928	1 bd.	
1925-1928 Ekspeditionskassebøger		2 bd.
<i>Nemlig:</i>		
1925-1926	1 bd.	
1926-1928	1 bd.	
1873-1890 Regningskopibog		1 bd.
<i>Anm.:</i> Afskrifter af kvitterede regninger for administrationsudgifter.		
1903-1909 Protokol over krediterede gebyrer		1 bd.
<i>Anm.:</i> Alfabetisk protokol over månedsafregninger med større kunder.		

Hasle Postkontor

1833 nævnes en mindre postekspedition i Hasle. 1879 blev postekspeditionen gjort regnskabsførende og 1889 oprettedes Hasle Postkontor. I 1981 blev Hasle Postkontor underlagt kontoret i Rønne.

Der er ikke afleveret arkivalier fra Hasle Postkontor bortset fra få sager, der er fundet på Rønne Postkontor.

Korrespondance

1882-1949 Kontrakter 1 pk.
Anm.: Indeholder kontrakter vedrørende postkørsel, brevsamling, landpostgang og frimærkesalg.

Inspektion

1913-1976 Inspektionsprotokol..... 1 bd.

Neksø Postkontor

Ifølge Posthusfortegnelsen 1846 fandtes en mindre postekspedition i Neksø. Postekspeditionen blev i 1879 selvstændig og i 1889 oprettedes Neksø Postkontor. 1981 blev postkontoret underlagt Rønne Postkontor. Neksø Telegrafstation blev oprettet i 1869.

Der er ikke afleveret arkivalier fra Neksø Postkontor, men en kopibog og skrivelser til Telegrafstationen er modtaget fra Post- og Telegrafmuseet.

Korrespondance

1879-1895 Kopibog..... 1 bd.

Neksø Telegrafstation

Neksø Telegrafstation åbnedes i 1869 og blev bestyret af postekspeditøren/postmesteren.

Korrespondance

1869-1881 Ankomne skrivelser 1 pk.

Svaneke Postkontor

1841 oprettedes en mindre postekspedition i Svaneke. 1902 oprettedes Svaneke Postkontor. 1981 blev kontoret underlagt Rønne Postkontor.

Der er ikke afleveret arkivalier fra Svaneke Postkontor, men et enkelt læg er fundet på Rønne Postkontor.

Korrespondance

1926-1957 Fortrolige skrivelser 1 pk.
(div. år) *Anm.:* Fortrolige skrivelser og cirkulærer ang. forholdsregler i krigstid og ved mobilisering.

Samsø

Kolby Kaas Postkontor

1734, 1813 og 1833 nævnes en mindre postekspedition på Samsø beliggende ved Brundby Balle (Ballen). I 1860 flyttedes postekspeditionen til Kolby og i 1889 ophøjedes ekspeditionen til postkontor. År 1900 flyttedes postkontoret til Kolby Kaas. I 1970 ændredes postkontoret til indleveringsekspektion under Tranebjerg Pkt., og i 1975 blev ekspeditionen nedlagt.

Korrespondancesagerne er afleveret fra Odder Pkt., mens sagerne ang. befordringsvæsenet stammer fra Hovedarkivet.

Korrespondance

1851-1900 Skrivelser 2 pk.

Anm.: Ankomne skrivelser, kronologisk henlagt.
Fra ca 1890 findes også koncepter til afgåede skrivelser.

Nemlig:

1851-1889 1 pk.

Anm.: Indeholder også "Registerbog over indgaaede skrivelser angaaende Postvæsenet", der indeholder afskrifter af ankomne skrivelser 1858-1875.

1890-1900 1 pk.

1879-1909 Diverse sager 1 pk.

Anm.: Indeholder kontrakter og andre sager ang. landpostvæsen samt diverse regnskabsbilag bl.a. ang. 3 isbådstransporter 1879-1893.

Befordringsvæsenet

1858-1899 Korrespondanceprotokol 1 bd.

Anm.: Protokol over ankomne og afgåede skrivelser til befordringsvæsenet. Enkelte skrivelser er kopieret, men som regel er sagens indhold kun kortfattet angivet.

1858-1898 Befordringsprotokoller 2 bd.

Anm.: Angivelse af afgivne befordringer med den rejsendes navn, rejsemål, afstand og pris.

Nemlig:

1858-1876 1 bd.

1876-1898 1 bd.

Uden for postkredsene

Københavns Pengepostkontor

Ekspeditionen af pengebreve og senere af postopkrævninger hørte oprindeligt under Altonaisk-Jydske Agende Postkontor (oprettet 1777). I 1810 blev pakke- og pengeposten udskilt i 2 selvstændige kontorer for henholdsvis ind- og udgående post. 1815 blev kontorerne samlet til Københavns Danske Pakkepostkontor; fra 1841 Københavns Pakkepostkontor. I 1902 blev kontorets funktioner adskilt, og det skiftede navn til Penge- og Pakkepostkontoret. I 1912 blev Pengepostkontoret selvstændigt med hjemsted i Centralpostbygningen. Allerede i 1921 blev Pengepostkontoret nedlagt og dets funktioner overgik til postkontorerne. (Samtidig var også Postgirokontoret blevet oprettet.)

De 2 bevarede protokoler er afleveret af Hovedarkivet.

Regnskabsvæsen

1915-1919 Kassejournaler	2 bd.
<i>Nemlig:</i>	
1915-1916	1 bd.
1916-1919	1 bd.

Hovedtelegrafstationen i København

Nogle måneder før den første danske telegraflinje blev taget i brug 1. febr. 1854, var Københavns Telegrafstation blevet indrettet i Val-kendorfgade. Efter et par flytninger fik stationen blivende lokaler på Postgården i Købmagergade fra 1867. 1893 kom Statstelefonen til som tjenestegren. Efterhånden blev stationen til Hovedtelegrafstation med flere filialstationer samt hovedstation for telegrafvæsenet øst for Lillebælt under ledelse af Overtelegrafbestyreren. Denne status blev bibeholdt også efter etaternes sammenslutning i 1927.

Der er ikke modtaget arkivalier fra Hovedtelegrafstationen, men Station Københavns ældste kassebog og en pakke blandede sager er modtaget fra Post- og Telegrafmuseet.

Korrespondance

- 1903-1974 Diverse sager..... 1 pk.
Anm.: Indeholder diverse sager vedrørende lokaler og materiel bl.a. redegørelse for Stationen ved eftersynet april 1903 og oversigter over ombygninger i 20'erne. Desuden redegørelse og resolutioner 1935-1938 ang. forholdene ved Statstelefonen i forbindelse med klager og utilfredshed hos medarbejdere; en lokalinstruks 1974 m.m.

Regnskabsvæsen

- 1853-1856 Kassebog..... 1 bd.
Anm.: Kassebog for den første Station København påbegyndt før telegraftrafikkens start 1. febr. 1854.

Telegrafstation Børsen

1. juli 1861 åbnedes en telegrafstation i børnsbygningen i Kbh. Denne station var en filialstation af Station København. Ved etaternes sammenslutning i 1927 omdannedes telegrafstationen til indleveringspostkontor (K 23, der nedlagdes 1974).

Korrespondance

- 1893-1925 Journal..... 1 bd.
Anm.:
 For både indkomne og afgåede sager.
- 1888-1901 Skrivelser..... 1 bd.
Anm.:
 Både ind- og afgåede skrivelser - indbundet.
- 1912, Korrespondancesager 1 bd.

1918-1926 *Anm.*: Indeholder indgået korrespondance 1918-1926 og udgåede sager 1918-1923 (koncepter) samt et enkelt koncept fra 1912; desuden antegnelser 1919-1921.

1879-1914 Adressejournal 1 bd.
Anm.: Fortegnelse over større kunders aftalte telegramadresser.

Regnskabsvæsen

1861-1887 Kassebøger 2 bd.
Nemlig:
 1861-1880 1 bd.
 1880-1887 1 bd.

Låne- og Understøttelsesforeningen af 13. november 1891

Foreningen blev oprettet nævnte dato af assistenter i Postrevisionen (Finansministeriets 2. Revisionsdepartement) under navnet Postrevisionens Låne- og Understøttelsesforening. Indtægterne til foreningen skaffedes ved salg af brugte frimærker, der var indkommet til Postrevisionen. Efter Postrevisionens overgang til Generaldirektoratet for Postvæsenet i 1916 skiftede foreningen navn og tilladelsen til frimærkesalg bortfaldt. Herefter søgtes foreningen nedlagt, hvilket dog først skete i 1925.

Korrespondance

1890-1925 Korrespondance og generalforsamlingsprotokol 1 pk.
Anm.: Indeholder korrespondance 1890-1925 samt generalforsamlingsprotokol 1917-25.

Register over postkontorer, telegrafstationer, befordringsstationer m.v.

Registeret omfatter alle postkontorer og telegrafstationer, der er nævnt i registraturen, samt selvstændige befordringsstationer og færgersteder. Befordringsstationer, der har været drevet sammen med et postkontor, må søges under postkontoret.

- | | |
|---|------------------------------------|
| Albertslund Postkontor 181 | Guldborg Færgersted 328 |
| Allerød Postkontor 221 | Gørlev Postkontor 287 |
| Avispostkontoret 194 | Gåbense Færgersted 329 |
| Bagsværd Postkontor 150 | Hasle Postkontor 352 |
| Ballerup Postkontor 147 | Haslev Postkontor 289 |
| Banegaardspostkontoret 115 & 189 | Haslev Telegrafstation 293 |
| Borre Postkontor 311 | Hedehusene Postkontor 184 |
| Brevpostkontoret 107 | Hellerup Postkontor 160 |
| Brevåbningskontoret 124 | Helsingø Postkontor 226 |
| Børsen Telegrafstation 362 | Helsingø Telegrafstation 229 |
| Charlottenlund Postkontor 158 | Helsingør Postkontor 233 |
| Dragør Postkontor 171 | Herlev Postkontor 150 |
| Fakse Postkontor 253 | Herlev 5 205 |
| Farum Postkontor 239 | Herlufmagle Postkontor 314 |
| Fejøl Postkontor 328 | Hillerød Postkontor 219 |
| Fredensborg Postkontor 240 | Holbæk Postkontor 265 |
| Frederiksberg Postkontor 121 | Holte Postkontor 161 |
| Frederiksberg Postkontor se Hillerød Pkt. | Hovedtelegrafstationen 361 |
| Frederiksberg Telegrafstation 221 | Hvidovre Postkontor 185 |
| Frederikssund Postkontor 222 | Hørsholm Postkontor 241 |
| Frederiksværk Postkontor 222 | Internationalt Postcenter 197 |
| Frederiksværk Telegrafstation 224 | Jernbanepostkontor 1 209 |
| Gentofte Postkontor 160 | Jyderup Postkontor 268 |
| Gilleleje Postkontor 225 | Kalundborg Postkontor 270 |
| Glostrup Postkontor 182 | Kalundborg Telegrafstation 273 |
| Glumsøl Postkontor 313 | Kalvehave Postkontor 315 |
| Greve Postkontor 253 | Karrebæksminde Postkontor 315 |
| Grønsund, Møn, Befordringsstation 313 | Karrebæksminde Telegrafstation 316 |
| | Kastrup Postkontor 172 |
| | Klampenborg Postkontor 164 |
| | Kolby Kaas Postkontor 357 |

- Kontoret for Behandling af ubesørgede Postsager 124
Korsør Postkontor 293
Korsør Telegrafstation 299
Københavns Pengepostkontor 361
Københavns Postcenter 187
Københavns Postterminal 189
Købmagergades Postkontor 107
Køge Postkontor 257
Køge Telegrafstation 261
- Lufthavnspostkontoret 174
Lundby Postkontor 317
Lygtevejskvarterets Postkontor 140
Lyngby Postkontor 157
Låne- og Understøttelsesforeningen af 13. nov. 1891 363
- Maribo Postkontor 329
Maribo Telegrafstation 332
Mern Postkontor 317
- Nakskov Postkontor 335
Nakskov Telegrafstation 335
Neksø Postkontor 352
Neksø Telegrafstation 353
Nordsjællands Postcenter 203
Nordvestkvarterets Postkontor 140
Nykøbing F Postkontor 327
Nykøbing Sj Postkontor 274
Nykøbing Sj Telegrafstation 276
Nysted Postkontor 336
Næstved Postkontor 307
Næstved Telegrafstation 310
Nørre Alslev Postkontor 336
Nørrebro Postkontor 142
- Omkarteringspostkontoret 189
Oplysningskontoret 124
1. Overpostinspektorat 83
Overpostmesteren i København 35
- Pakkepostkontoret 123
Post- og Telegrafadressebogen 124
Postautomobilerne 211
Postens Filateli 124
Postkørselskontoret 211
Postmuseet afd. D 124
- Postterminalen 189
Postvæsenets Oplysningskontor og Returpostkontoret 124
Postvæsenets Salgskontor for Frimærkesamlere 124
Præstø Postkontor 318
Præstø Telegrafstation 319
- Returpostkontoret 124
Ringsted Postkontor 283
Roskilde Postkontor 245
Roskilde Telegrafstation 252
Ruds Vedby Postkontor 299
Rødby Postkontor 338
Rødovre Postkontor 185
- Rønne Postkontor 343
Rønne Telegrafstation 349
Rønnede Postkontor 300
Rønnede Telegrafstation 301
- Skovlunde Postkontor 152
Skibby Postkontor 230
Slagelse Postkontor 301
Slangerup Postkontor 230
Snertinge/Føllenslev Postkontor 277
Snertinge Føllenslev Telegrafstation 278
- Sorø Postkontor 302
Stege Postkontor 319
Store Heddinge Postkontor 261
Stubbekøbing Postkontor 339
Svaneke Postkontor 353
Svinninge Postkontor 278
Søborg Postkontor 152
- Toldpostkontoret 199
Tølløse Postkontor 278
- Valby Postkontor 133
Vanløse Postkontor 143
Vesterbro Postkontor 115
Virum Postkontor 165
Vordingborg Postkontor 321
Vordindborg Telegrafstation 323
Værløse Postkontor 153
- Østerbro Postkontor 137

Postkredse 1990.

- Kredspostkontorer
- Postkontorer
- Postkredsgrænser





KONGEL. POSTKONTOR

