



Dette værk er downloadet fra Danskernes Historie Online

Danskernes Historie Online er Danmarks største digitaliseringsprojekt af litteratur inden for emner som personalhistorie, lokalhistorie og slægtsforskning. Biblioteket hører under den almennyttige forening Danske Slægtsforskere. Vi bevarer vores fælles kulturarv, digitaliserer den og stiller den til rådighed for alle interesserede.

Støt Danskernes Historie Online - Bliv sponsor

Som sponsor i biblioteket opnår du en række fordele. Læs mere om fordele og sponsorat her: <https://slaegtsbibliotek.dk/sponsorat>

Ophavsret

Biblioteket indeholder værker både med og uden ophavsret. For værker, som er omfattet af ophavsret, må PDF-filen kun benyttes til personligt brug.

Links

Slægtsforskerens Bibliotek: <https://slaegtsbibliotek.dk>

Danske Slægtsforskere: <https://slaegt.dk>

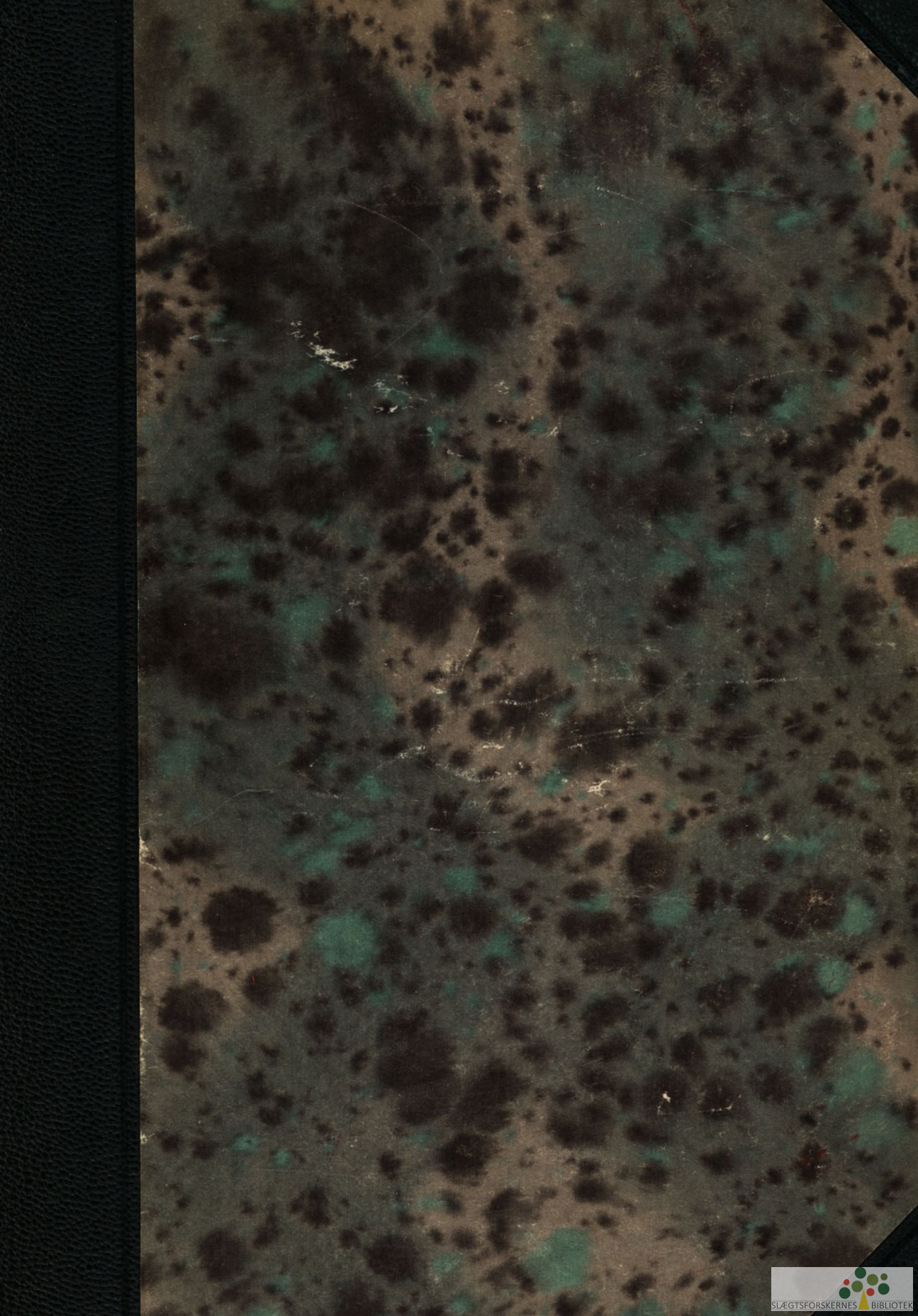

DANSK MEJERISTAT

REDIGERET AF

G. ELLBRECHT

HOLBÆK AMT — SORØ AMT
PRÆSTØ AMT — BORNHOLMS AMT
MARIBO AMT



UDGIVET AF
SELSKABET »VORT SAMFUND«
KØBENHAVN

1931

INDHOLDSFORTEGNELSE

	Side
DE ENKELTE MEJERIER.	
Historisk, teknisk, produktionsøkonomisk Beskrivelse, ledsaget af Biografier og Portrætter af Ejere, Formænd, Forpagtere og Bestyrere.	
Alfabetisk ordnede indenfor Amterne.	
Holbæk Amt	1
Sorø Amt.	121
Præstø Amt	215
Bornholms Amt	311
Maribo Amt	337
FAGLÆRTE MEJERISTER.	
Biografiske Data	425
KONTROLFORENINGERNE.	
Holbæk, Sorø og Præstø Amter af Konsulent <i>H. P. Olsen</i>	501
Lolland-Falster af Konsulent <i>Kr. J. Frydenlund</i>	502
Bornholm af Konsulent <i>K. A. Jensen</i>	509
Tabellariske Oversigter.	
De enkelte Foreninger, Formænd og Kontrolassistenter	515

*Oplysninger indkomne under Redaktionen,
Tilføjelser og Rettelser findes i sidste Bind.*

Askov Andelsmejeri.

Post- og Jernbaneanadresse: Mørkøv. Telefon: Mørkøv 26.

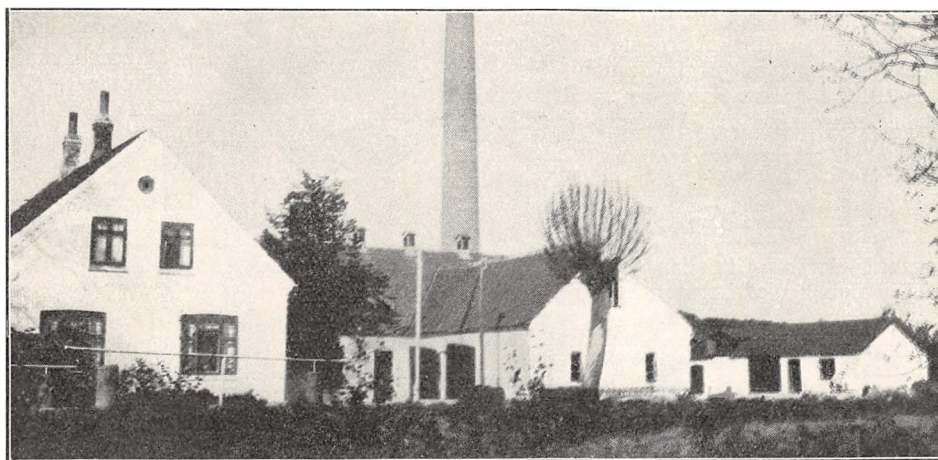

Oprettet 1888. Udvidelser 1910 med Beboelse, der er særskilt, og 1911. Brandforsikring 80.000 Kr. Ejendomsskyld 20.000 Kr.

180 Leverandører med ca. 1200 Køer, heraf ca. 20 med over 20 Køer, ca. 30 med 4 Køer eller der under.

Reduktaseprøve. Mejeriet er i Mælkebedømmelsesforening. Kulfyring. Elektrisk Belysning.

Mejeriet er monteret med Sinus Indvejningsvægt (1920), 1 Buas Bismær og 1 Silkeborg Udvejningsvægt (1900 og 27), Buas Smørvægt,

Danske Mejeriers Maskinfabriks Flødekoger (1920), Horsens Pasteuriseringsapparat (1925), Atlas Kølemaskine (1915), 2 Titan Centrifuger (2500 kg og T. A. 85. 5000 kg), Paasch & Larsen Petersen Kærner (600 kg, 1923), D. M. M. Kedel (1912), Alliance Dampmaskine (1926), D. M. M. Vandfilter (1923), Træostekar m. Blik (1915).

Der anvendes $\frac{1}{3}$ fortinnede og $\frac{2}{3}$ Aluminiums Transportspande.

Osten fremstilles af upasteuriseret Mælk. Der

	Indvejet Sød Mælk	Solgt Mælk og Fløde	Smørproduktion
1912—13.	3.16 Mill. kg	—	123.550 kg
1913—14.	3.24 —	—	128.460 —
1914—15.	3.50 —	—	—
1927—28.	ca. 3.60 —	Hjemmesalg:	150.000 —
1928—29.	- 3.70 —	ca. 2.000 kg Fløde	156.496 —
1929—30.	- 3.80 —	- 30.000 - sød Mælk	160.000 —

Der sælges 5861 kg Smør hjemme, Resten til Grossist.

	1927—28	1928—29	1929—30
20 % Ost.	9.917 kg	10.349 kg	11.965 kg
Kasein.	11.320 —	9.436 —	9.594 —

sælges ca. 2400 kg Ost en detail paa Mejeriet og ca. 3000 kg til Leverandørerne. Ingen Afkøling.

Mejeriet anvender Handelssyre. Fløden syrnes i Aluminiumsbassin. Mejeriet har eget Laboratorium. Der afregnes efter Fedtenheder. Perso-

FORMAND

Christensen, Herman, f. 12. Juli 1877 i Mørkøv, Søn af Sognefoged, Gaardejer Jørgen C. og Hustru Kirsten, f. Madsen. Gift 30. April 1907 med Dorthea C., Datter af Gaardejer Niels Larsen, Maarsø, og Hustru Dorthea.

Elev paa Ondløse Højskole 1893—94, Gaardejer 1907. Sognefoged 1919, Formand for Askov Andelsmejeri 1913, for Bjergby-Mørkøv Hesteassurance 1915, Repræsentant i den sjællandske Bondestands Sparekasse 1925, Medlem af Mørkøv Sogneraad 1921—25, paany 1929.

Adresse: Mørkøv Kirkeby.

BESTYRER

Fredsgaard, Anders Christian Jensen, f. 26. Marts 1881 i Lundby ved Løgstør, Søn af Gaard-

nale: Mejeribestyrer, 2 Mejerister, 1 Prøvetager, 1 Elev, 1 Kusk, Leverandørernes 13 Kuske.

Formanden fører Kasseregnskaberne, Mejeribestyreren Mælkeregnskaberne og Regnskaberne for Detailsalg. Regnskabsaar: November til November.

ejer **Jens Thomsen** og Hustru **Sidsel Marie**. Gift 28. Maj 1909 med **Kirstine F.**, f. Andersen.



Elev, A/M Nibe 1900—01, Klejdrup v. Hobro 1901—02, Vedbæk i Hobro 1902, Kronjyden i Randers 1902—03, paa Møllerup Højskole 1903—04, Mejerist, Aastruplund A/M 1904, Kronjyden 1904—05, Ladelund Mælkeriskole 1905—06, Førstemejerist, A/M Godthaab i Aarhus 1906—07, Vikar i Holbæk Amt 1907, Elektricitets-

kursus paa la Cours Mølle i Askov 1907, Bestyrer paa Tveje-Merløse A/M 1908—14, paa Askov A/M 1914.

Asnæs Andelsmejeri.

Post- og Jernbaneadresse: Asnæs. Telefon: Asnæs 29.

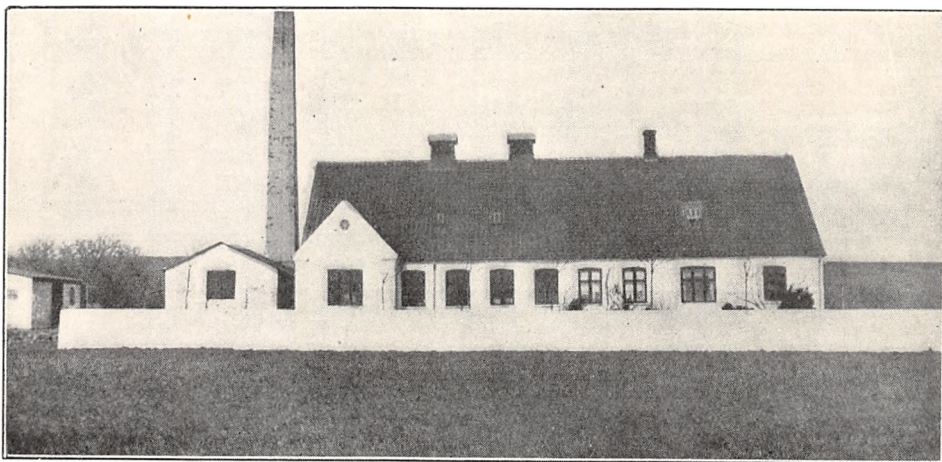

Oprettet 1886. Brandforsikring 63.400 Kr. Ejendomsskyld 20.000 Kr.

132 Leverandører med 1000 Køer, heraf 1 med over 20 Køer, 35 med 4 Køer eller der under.

Reduktaseprøve. Kulfyring. Elektrisk Belysning.

Mejeriet er monteret med Sinus Indvejningsvægt (1920), Buas Udvejningsvægt (1928), Ba-

lance Smørvægt (1930), Silkeborg Pasteuriseringsapparat og Forvarmer (1927), Titan Centrifuge (1929), Silkeborg Kærner (1921), Mejeriernes Maskinfabriks Kedel (1899), Alliance Dampmaskine (1911).

Der anvendes baade fortinnede og Aluminiums Transportspande. Mejeriet har Ishus til 150 Læs.

	Indvejet Sød Mælk	Solgt Mælk og Fløde	Smørproduktion
1912—13.....	2.57 Mill. kg	—	105.030 kg
1913—14.....	2.61 —	—	106.880 —
1914—15.....	2.45 —	—	101.230 —
1927—28.....	3.15 —	Hjemmesalg og Bysalg	133.924 —
1928—29.....	3.21 —	5.000 Lt. Fløde	137.623 —
1929—30.....	3.40 —	28.000 - sød Mælk	149.611 —

Der sælges ca. 4000 kg Smør hjemme, ca. 2500 kg i Byen og Resten til Eksportforening. Ost produceres ikke.

Mejeriet anvender egen Modersyre. Fløden syrenes i Bassin. Mejeriet har eget Laboratorium.

Der afregnes efter Fedtenheder. Personale: Mejeribestyrer, 1 Mejerist, 1 Laborant, 1 Elev, 1 Kusk, Leverandørernes 10 Kuske.

Mejeribestyreren fører Regnskaberne. Regnskabsaar: November til November.

FORMAND



Søgaard, Niels, Gaard-ejer.

Sogneraadformand i Asnæs Kommune 1917—25, Formand for Asnæs Andelsmejeri 1929.

Adresse: Svanholm pr. Asnæs.

BESTYRER



Hansen, Anders Knud, f. 19. Nov. 1899 i Kalby, Søn af Gaardejer Niels H. og Hustru.

Elev, A/M Brandelev 1915—17 og Asnæs 1919—21, Mejerist, A/M Toksværd 1921, Stenlille 1922, Svalebæk 1923 og Orup 1925, paa Dalum Mælkerskole 1924—25, Mejeribestyrer paa Asnæs A/M 1926.

Ballebjerg Andelsmejeri.

Post- og Jernbaneadresse: Følleslev. Telefon: Snertinge 15.

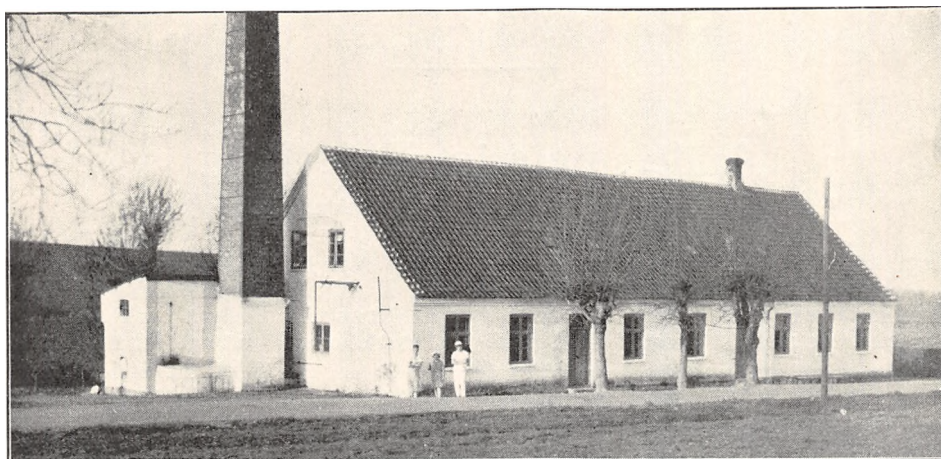

Oprettet 1887. Brandforsikring 35.000 Kr. Ejendomsskyld 10.000 Kr.

128 Leverandører med 750 Køer, heraf 20 med over 20 Køer, 50 med 4 Køer eller der under.

Reduktaseprøve. Mejeriet er i Mælkebedømmelsesforening og deltager i Tuberkuløsens Bekæmpelse. Elektrisk Belysning.

Mejeriet er monteret med Sinus Indvejnings-

vægt (1926), Paasch & Larsen Petersen Udvejningsvægt (1930), do. Smørvægt (1925), do. Flødepasteur og Regenerativapparat (1930), Brødr. Gram Kølemaskine (1927), 1 Alfa og 1 Titan Centrifuge (1910 og 18), P. & L. P. Kærner

(1926), Dreyer Kedel (1905), Brødr. Gram Astra Dampmaskine (1922).

Der anvendes hovedsagelig fortinnede Transportspande.

	Indvejet Sød Mælk	Solgt Mælk og Fløde	Smørproduktion
1912—13.....	1.80 Mill. kg	—	70.810 kg
1913—14.....	1.79 —	—	71.160 —
1914—15.....	1.73 —	—	69.160 —
1927—28.....	2.00 —	—	75.000 —
1928—29.....	2.10 —	—	80.000 —
1929—30.....	2.38 —	—	97.310 —

Der sælges 3000 kg Smør hjemme, Resten til Grossist. Ost produceres ikke.

Mejeriet anvender Handelssyre. Fløden syrnes i Bassin. Mejeriet har eget Laboratorium. Der afregnes efter Flødeenheder. Personale: Mejeri-

bestyrer, 1 Mejerist, 1 Elev, Leverandørernes 10 Kuske.

Mejeribestyreren fører Regnskaberne. Regnskabsaar: November til November.

FORMAND



Nielsen, Ole, f. 9. Maj 1869 i Værsløv Sogn. Gift 3. Nov. 1899 med Mariane Elise N., f. Andersen.

Uddannet ved Landvæsen, Herregaardsbestyrer i 13 Aar, Gaardejer paa Faurbogaard 1911. Formand for Faurbo Foderstofforening 1915 og for Ballebjerg Andelsmejeri 1925.

Adresse: Faurbogaard pr. Snerthinge.

BESTYRER



Andersen, Niels Chr., f. 7. Sept. 1881 i Tullebølle, Søn af Overskovfoged Carl A. og Hustru Antonie, f. Nielsen. Gift 30. Okt. 1910 med Astrid A., f. Eriksen.

Elev, Lejbølle, Brolykke og Herløge A/M, ved Mejeri i England 3 Aar, Frankrig 2 Aar og Rumænien 1½ Aar, Mejerist, Brokilde, Fjenneslev og

Syd-Stevns A/M, Bestyrer paa Ballebjerg Andelsmejeri 1910.

Andelsmejeriet Billesborg.

Post- og Jernbaneadresse: Nykøbing Sj. Telefon: Nykøbing Sj. 170.

Oprettet 1908 under Medvirken af Statskonsulent A. P. Hansen. Brandforsikring 96.850. Ejendomsskyld 65.000 Kr.

90 Leverandører med 500 Køer, heraf 3 med

over 20 Køer, 60 med 4 Køer eller der under.

Reduktaseprøve. Mejeriet deltager i Tuberkulosisens Bekæmpelse. Kulfyring. Elektrisk Belysning.

Mejeriet er monteret med Paasch & Larsen Pe-

	Indvejet Sød Mælk	Solgt Mælk og Fløde	Smørproduktion
1912—13.....	0.86 Mill. kg	—	28.260 kg
1913—14.....	0.97 —	—	33.670 —
1914—15.....	0.92 —	—	31.156 —
1927—28.....	1.37 —	Bysalg: 21.152 kg Fløde	46.192 —
1928—29.....	1.43 —	144.270 - s.Mælk	49.909 —
1929—30.....	1.50 —	—	51.654 —

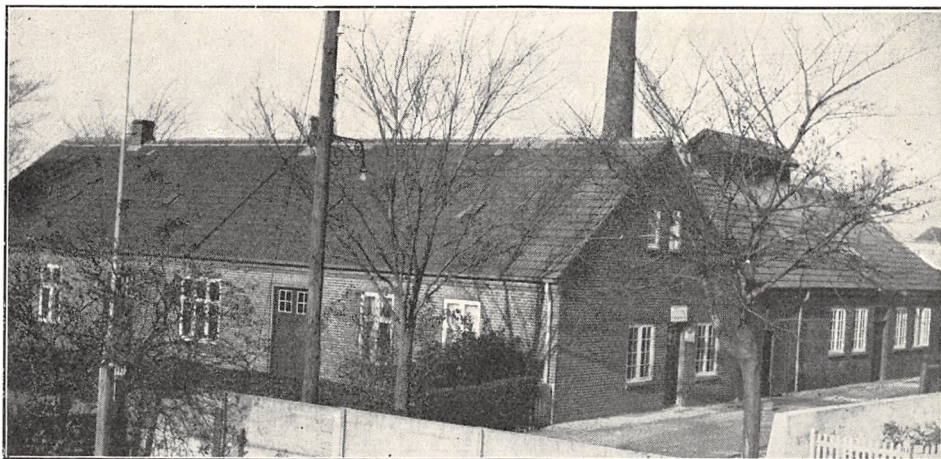

tersen Indvejningsvægt, Maglekilde Udvejningsvægt, Silkeborg Smørvægt, Jacob Nielsen Vægt til Bysalg, Danske Mejeriers Maskinfabriks Pasteuriseringsapparat og Forvarmer, Sabroe Kølemaskine, Titan Centrifuge, Hamlet Kærner, D. M. M. Kedel, Caroc & Leth Dampmaskine.

Der anvendes hovedsagelig Aluminiums Transportspande.

Der sælges ca. 1400 kg Smør hjemme, ca. 10.000

kg i Bysalg, Resten til Grossist. Ost produceres ikke.

Mejeriet anvender Handelssyre. Fløden syrnes i Bassin. Mejeriet har eget Laboratorium. Der atregnes efter Fedtenheder. Personale: Mejeribestyrelse, 1 Mejerist, 1 Laborant, 1 Elev, 2 Ekspeditricer, 2 Kuske, Leverandørernes 7 Kuske.

Mejeribestyreren fører Regnskaberne. Regnskabsaar: Oktober til Oktober.

FORMAND



Larsen, Adolf, f. 3. April 1872 i Nykøbing Sj., Søn af Smedemester Niels Chr. Larsen og Hustru Alvilda, f. Johansen. Gift 10 Maj 1900 med Mathilde L., f. Christiansen.

Uddannet som Smed, Avlsbruger 1895. Fh. Medlem af Bestyrelsen for Odsherred Andelsslagteri, Medlem af Byggeudvalget for A/M Billesborg, af dets

Bestyrelse 1908—09, Formand 1929, Medlem af Repræsentantskabet og Kontrolkomitéen for Banken for Nykøbing Sj. og Omegn.

Adresse: Lindeallé, Nykøbing Sj.

BESTYRELSE



Iversen, Carl Christian, f. 24. Nov. 1883 i Nykøbing Sj., Søn af Smed Lauritz I. og Hustru Mathilde, f. Larsen. Gift 11. Dec. 1910 med Martha I., f. Jørgensen.

Elev paa Rørvig Fællesmejeri, Mejerist og 1 Aar Bestyrer paa Ringholm F/M, Mejerist paa Trifolium i Dalmose og Mariibo 1905—08, Ladelund

Mælkeriskole 1907—08, Mejeribestyrer paa Andelsmejeriet Billesborg 1908. Medlem af Nykøbing Sj. Byraad 1921, af Repræsentantskabet for Odsherreds Privatbaner 1925 og fh. af Bestyrelsen for Holbæk Amts Mejeristforening. Forsøgslaboratoriets Hædersdiplom 1924, Sølvmedalje for Smør 1912, 22 og 28 og Bronzemedalje 1913, 20 og 26.

Andelsmejeriet Birkely.

Post- og Jernbaneadresse: Gislinge. Telefon: Gislinge 3.

Oprettet 1887. Udvidelse 1909 og 29 under Medvirken af Bygmester Bentsen. Brandforsikring

98.300 Kr. Ejendomsskyld 55.000 Kr.

140 Leverandører med 900 Køer, heraf 4 med

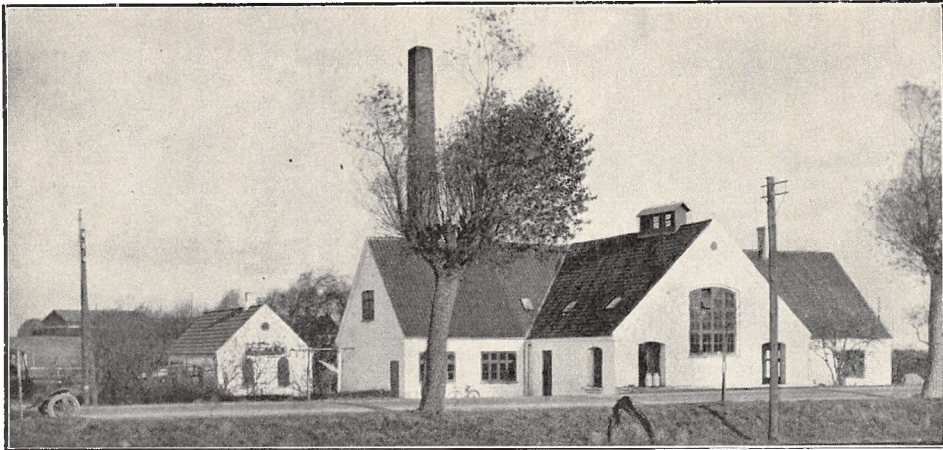

over 20 Køer, 70 med 4 Køer eller der under.

Reduktaseprøve. Mejeriet deltager i Tuberkulosisens Bekæmpelse. Kulturyng. Elektrisk Belysning.

Mejeriet er monteret med Silkeborg Indvejnings- og Smørvægte (1910), 3 Buaas Udvejningsvægte (1921), Silkeborg Smørvægt (1910), 2 Decimalvægte (1918), Danske Mejeriers Maskinfabriks Pasteuriseringsapparat og Forvarmer (1910), Sabroe Kølemaskine (1929), 2 Alfa Centrifuger (1923), Silkeborg Kærner (1912), D. M. M. Kedel (1929), Caroc & Leth Dampmaskine (1914), 2 Ti-

tan Motorer (1917 og 21), D. M. M. Vandrenser (1927).

Der anvendes $\frac{1}{4}$ fortinnede og $\frac{3}{4}$ Aluminiums Transportspande.

Der sælges 3403 kg Smør hjemme, Resten til Eksportforening. Ost produceres ikke.

Mejeriet anvender Handelssyre. Fløden syrnes i Aluminiumsbassin. Mejeriet har eget Laboratorium. Der afregnes efter Fedtenheder. Personale: Mejeribestyrer, 2 Mejerister.

Formanden fører Kasseregnskabet, Mejeribestyreren Driftsregnskabet og Regnskabsføreren

	Indvejet Sød Mælk	Solgt Mælk og Fløde	Smørproduktion
1912—13.....	3.71 Mill. kg	—	150.150 kg
1913—14.....	3.88 —	—	156.280 —
1914—15.....	3.71 —	—	151.500 —
1927—28.....	2.86 —	—	117.818 —
1928—29.....	2.82 —	—	117.560 —
1929—30.....	2.82 —	—	117.650 —

FORMAND



Christensen, Carl, f. 4. Nov. 1878 i Gl. Hagedsted, Søn af Gaardejer Anders C. og Hustru Karen Marie, f. Jensen. Gift 2. Juli 1913 med Karen Marie C., f. Larsen.

Elev paa Tune Landbo-skole 1906—07, Gaardejer 1911. Medlem af Menighedsraadet 1922 og af Bestyrelsen for Holbæk Amts Planteavlforening 1927,

Formand for Andelsmejeriet Birkely.

Adresse: Gl. Hagedsted pr. Gislinge.

BESTYRER



Müller, Arthur Ernst August, f. 28. Dec. 1882 i Stenstrup, Søn af Gaardejer Aug. M. og Hustru Kristine, f. Lemme. Gift 12. Marts 1910 med Anna M., f. Larsen.

Elev paa Ørslev Andelsmejeri, Mejerist paa Andelsmejerierne Harrested 1904—05, Bording 1905—06, Harrested 1906—07 og Englevaad 1907, paa

Ladelund Mælkeriskole 1907, Mejerist paa Andelsmejerierne Ishøj 1908—09 og Kvandløse 1909—10, Mejeribestyrer paa Andelsmejerierne Grandløse 1910—17 og Birkely 1917.

Mælkerenskabet. Regnskabsaar: November til November.

Mejeribestyrelse Fr. Th. Poulsen bestyrede

Mejeriet fra 1887—1917 og var Formand for Amtskredsen og Medlem af Smørnoteringsudvalget.

Andelsmejeriet Birkholm.

Postadresse: Uggerløse. Jernbaneadresse: Tølløse. Telefon: Uggerløse 2.

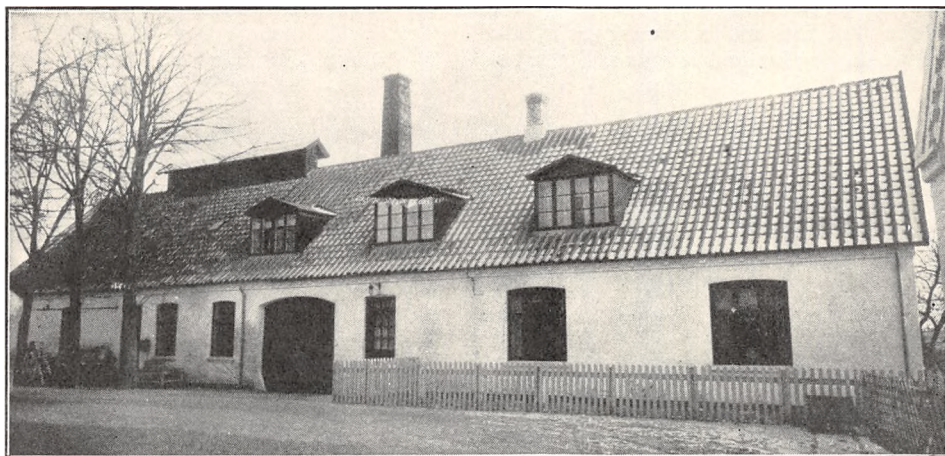

Oprettet 1887. Ombygning 1898. Brandforsikring 87.700 Kr. Ejendomsskyld 21.000 Kr.

150 Leverandører med 1100 Køer, heraf ca. 20 med over 20 Køer, ca. 30 med 4 Køer eller der under.

Reduktaseprøve. Mejeriet deltager i Tuberkulosisens Bekæmpelse. Kulfyring. Elektrisk Belysning.

Mejeriet er monteret med Sinus Indvejnings-

vægt (1912), 2 Buas Bismers Udvejningsvægte, Jacob Niensens Balance Smørvægt og do. Ostevægt, Brødr. Grams Pasteuriseringsapparat og Forvarmer (1926), Atlas Glacia Kølemaskine (1926), Titan Centrifuge (1918), Ørum Hansen 500 kg Kærner (1930), Danske Mejeriers Maskinfabriks Kedel (1913), Alliance Dampmaskine og Træostekar med Blik (1923).

	Indvejet Sød Mælk	Solgt Mælk og Fløde	Smørproduktion
1912—13.....	2.61 Mill. kg	—	104.680 kg
1913—14.....	2.72 —	—	108.730 —
1914—15.....	2.74 —	Hjemmesalg.	109.010 —
1927—28.....	3.33 —	ca. 5.000 kg Fløde	132.270 —
1928—29.....	3.59 —	Bysalg: 1.500 kg Fløde	142.190 —
1929—30.....	3.60 —	22.000 - sødMælk	145.000 —

Der sælges ca. 2200 kg Smør hjemme, ca. 1500 kg i Bysalg, Resten til Grossist.

	1927—28	1928—29	1929—30
30 % Ost.....	10.000 kg	12.000 kg	14.000 kg
20 - —.....	7.000 -	6.000 -	5.000 -

Der anvendes saavel fortinne som Aluminiums Transportspande.

Af Osten, der fremstilles af upasteuriseret Mælk, sælges 2500 kg til Leverandører. Ingen Af-

køling. Til Ostens Fremstilling anvendes der 112.000 kg Sød- og 164.000 kg Skummet- og Kærnemælk.

Mejeriet anvender Handelssyre. Fløden syrnes

i Bassin. Mejeriet har eget Laboratorium. Der afregnes efter Fedtenheder. Personale: 1 Mejeribestyrer, 2 Mejerister, 1 Prøveudtager, 1 kvindelig Elev, 1 Ekspeditrice, Leverandørernes 11 Kuske.

Formanden fører Kasseregnskabet, Mejeribe-

styreren Mælkelegnskabet. Regnskabsaar: 1. November i 13 × 28 Dage, saa Skæringsdagen forrykkes hvert Aar.

Folketingsm., Gaardejer Jens Jensen, Birkholm, tog Initiativet til Mejeriets Oprettelse og var dets Formand 1887—89 og 1893—1902.

FORMAND

Sørensen, Rasmus, f. 1. Juli 1883 i Stenmagle Sogn, Søn af Boelsmand Hans Sørensen og Hustru Ane, f. Petersen. Gift 3. Aug. 1907 med Dorthea S., f. Hansen.

Gaardejer 1907. Formand for Nævninge-Grundlisteudvalget 1926 og for Andelsmejeriet Birkholm 1927.

Adresse: Uggerløse.

BESTYRER

Hansen, Lauritz, f. 20. Febr. 1891 i Gadstrup, Søn af Gaardejer P. H. og Hustru Kirstine, f. Sørensen. Gift 13. Sept. 1916 med Ane H., f. Petersen.

Elev, A/M Kaphøj 1908—09, Jyderup Mejeri 1909—10, paa Vallekilde Højskole 1910—11, A/M Birkely 1911—13, paa Dalum Mælkerskole 1913—14, Mejerist, Egeskov Mejeri 1914—15, Ørbæk A/M 1915—16, Mejeribestyrer, Sejro 1916—18 og A/M Birkholm 1918. Formand for Menighedsraadet 1924. Sølvmedaljer for Ost.

Birkendegaards Mejeri.

Post- og Jernbaneadresse: Vørslev. Telefon: Aldersro 60.



Herregaardsmejeri, ombygget 1929. Brandforsikring 60.000 Kr. Ejendomsskyld sammen med Herregaarden.

6 Leverandører med 800 Køer, alle har over 20 Køer

Mejeriet deltager i Tuberkulosens Bekæmpelse. Kulfyring. Elektrisk Belysning.

Mejeriet er monteret med Maglekilde Indvejningsvægt, Decimalvægt, Silkeborg Smørvægt, Maglekilde Pasteuriseringsapparat, Paasch & Larsen, Petersens Regenerativapparat, Sabroe Kølemaskine, Alfa Centrifuge, Victoria Kærner,

Atlas Kedel og Dampmaskine, alm. Træostekar.

Der anvendes forfinede Transportspande.

Der indvejes ca. 1½ Mill. kg Sødmælk aarligt og produceres ca. 40.000 kg Smør og ca. 70.000 kg Dansk Schweizer- og Steppeost. Alt sælges til Grossist. Alm. Afkøling.

Mejeriet anvender Handelssyre. Fløden syrnes i Tønder. Mejeriet har eget Laboratorium. Der afregnes efter Fedtenheder. Personale: Mejeribestyrer, 2 Mejerister, 1 Elev, Leverandørernes 6 Kuske.

Mejeribestyreren fører Regnskaberne.

EJER

Faye, Aage, Godsejer, Birkendegaard pr. Værsløv.

FORPAGTERE

R. Sønderkov, Hørsholm og C. Mathiesen, Humble, Langeland.

BESTYRER

Bornhøft, Jørgen Christian, f. 8. Juni 1902 i København, Søn af Arbejdsmand L. V. Hansen

og Hustru Ingeborg. Gift 8. Dec. 1929 med Sigrid B., f. Hansen.



Elev paa Andelsmejerierne Bramdrupdam og Enigheden, Taps, paa Dalum Mælkerskole 1925—26, Mejerist paa Andelsmejeriet Haastrup og Brende Lydinge og paa Løvenholm Mejeri, Mejeribestyrer paa Birkendegaards Mejeri 1929. Bronzemedalje for Ost 1930.

Bjerre Andelsmejeri.

Post- og Jernbaneadresse: Fuglede. Telefon: Katholm 51 y.

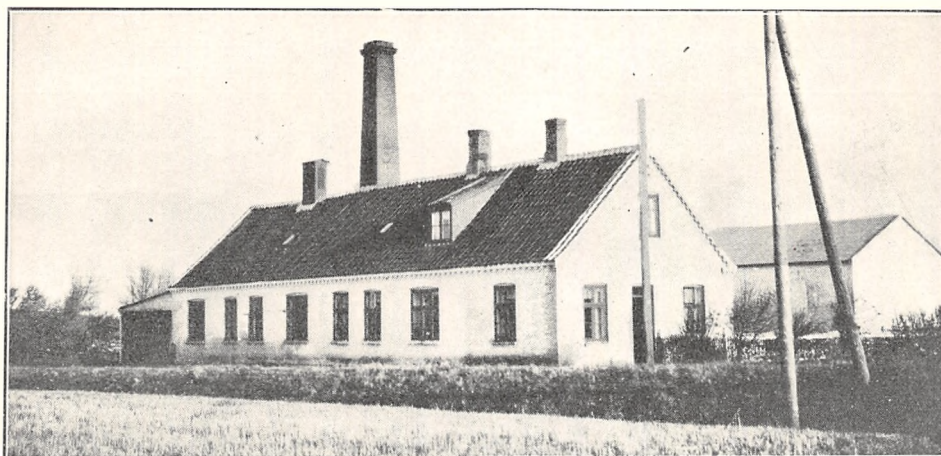

Oprettet 1889. Ombygning 1912. Brandforsikring 56.000 Kr. Ejendomsskyld 15.000 Kr.

70 Leverandører med 540 Køer, heraf 1 med over 20 Køer, 26 med 4 Køer eller der under.

Reduktaseprøve. Kulfyring. Elektrisk Belysning. Mejeriet er monteret med Sinus Indvejnings-

vægt, 2 Philipsen Udvejningsvægte (1923), Silkeborg Smørvægt, Pasteuriseringsapparat og Forvarmer, Alfa Centrifuge, Ørum Hansen Kærner (1928), Alliance Kedel og Marshall Dampmaskine.

Der anvendes overvejende Aluminiums Transportspande. Ishus haves.

	Indvejet Sød Mælk	Solgt Mælk og Fløde	Smørproduktion
1912—13.....	1.01 Mill. kg	—	39.240 kg
1913—14.....	1.05 —	—	41.390 —
1914—15.....	0.91 —	—	36.120 —
1927—28.....	1.48	—	60.247 —
1928—29.....	1.44 —	—	61.283 —
1929—30.....	1.47 —	—	61.864 —

Der sælges ca. 3000 kg Smør hjemme, Resten til Grossist. Ost produceres ikke.

Mejeriet anvender Handelssyre. Fløden syrnes i Aluminiumsbassin. Mejeriet har eget Laborato-

rium. Der afregnes efter Fedtenheder. Personale: Mejeribestyrer, 1 Mejerist.

Mejeribestyreren fører Regnskaberne. Regnskabsaar: November til November.

FORMAND



Jensen, Alfred, f. 7. Maj 1893 i Thystrup, Søn af Gaardejer Lars Peter J. og Hustru Sofie, f. Nielsen. Gift 19. Jan. 1918 med Ingeborg J., f. Petersen.

Elev paa Rødkilde Højskole 1911—12 og paa Antvorskov Højskole 1912—13, Gaardejer 1918. Sognefoged 1925. Medlem af Menighedsraadet, Formand for Bjerre A/M 1929.

Adresse: Hjortemosegaard pr. Fuglede.

BESTYRER



Jensen, Hans Henrik, f. 1. Juni 1889 i Fredericia, Søn af Gasværksformand Johannes J. og Hustru Kathrine, f. Henriksen. Gift 2. Nov. 1916 med Ellen J., f. Jensen.

Elev paa Landbomejeriet i Fredericia, paa Dalum Mælkerskole 1912—13, Mejerist paa A/M Aagaard, Truelsdal og Tudse Næs, Mejeribestyrelse paa

Bjerre A/M 1916. Formand for Tyendeforligskommissionen, Revisor i Rørby Sogns Sparekasse. Flere Sølv- og Bronzemedaljer.

Bjerræsø Andelsmejeri.

Postadresse: Vallekilde. Jernbaneadresse: Bjerræsø. Telefon: Hørve 26.

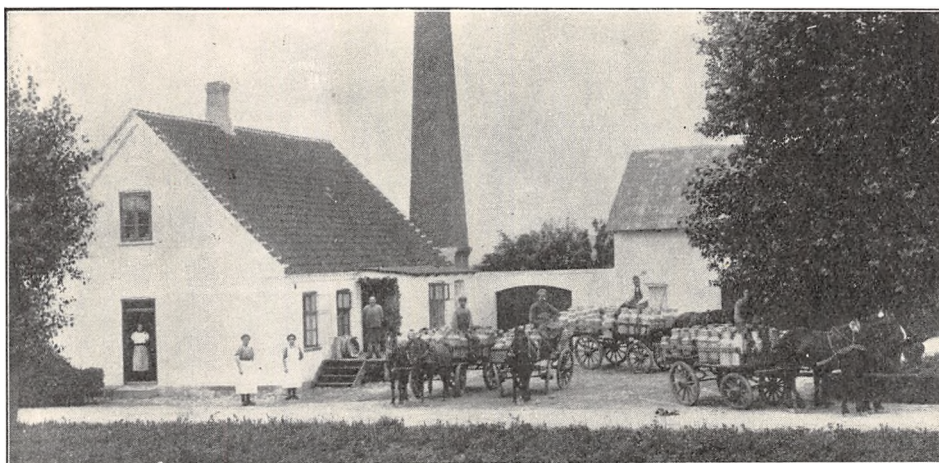

Oprettet 1888. Beboelsen er særskilt. Brandforsikring 48.978 Kr. Ejendomsskyld 14.500 Kr.

88 Leverandører med 650 Køer, heraf 1 med over 20 Køer, ca. 10 med 4 Køer eller der under.

Reduktaseprøve. Mejeriet deltager i Tuberkulosisens Bekæmpelse. Kulfyring. Elektrisk Belysning. Mejeriet er monteret med Silkeborg Indvej-

ningsvægt (1924), do. Smørsvægt, do. Pasteuriseringsapparat og Forvarmer (1926), Alfa Centrifuge (1923), Silkeborg Kærner (1923), Brødr. Gram Kedel, Alliance Dampmaskine (1924).

Der anvendes Aluminiums Transportspande. Ishus til 120 Læs (1903).

	Indvejet Sød Mælk	Solgt Mælk og Fløde	Smørproduktion
1912—13.....	0.99 Mill. kg	—	40.530 kg
1913—14.....	0.98 —	—	39.007 —
1914—15.....	0.91 —	—	36.727 —
1927—28.....	1.51 —	—	61.664 —
1928—29.....	1.59 —	—	64.438 —
1929—30.....	1.69 —	—	70.008 —

Der sælges for ca. 1700 Kr. Smør hjemme, Resten til Danish dairies. Ost produceres ikke.

Mejeriet anvender Handelssyre. Fløden syrnes i Bassin. Der afregnes efter Fedtenheder. Perso-

nale: Mejeribestyrelse, 1 Elev, 1 Fyrbøder, Leverandørernes 7 Kuske.

Mejeriet har særlig Regnskabsfører. Regnskabsaar: November til November.

FORMAND



Rasmussen, Christian, f. 19. Maj 1884 i Bjerresø, Søn af Gaardejer Christian Rasmussen og Hustru Sidse Marie, f. Jensen. Gift med Karen R., f. Petersen.

Uddannet ved Landvæsen, Gaardejer 1913. Formand for Bjerresø Andelsmejeri 1924.

Adresse: Bjerresø pr. Vallekilde.

BESTYRELSE



Nielsen, Kirsten, f. 20. Juli 1874 i Fovlum, Tjele Sogn, Datter af Gaardejer Niels Chr. Nielsen og Hustru.

Elev paa Avnsøgaard H/M, Mejerske paa Kongsdal H/M og Uggerløse A/M 1900—04, Mejeribestyrelse paa Bjerresø A/M 1904. Medlem af Bestyrelsen for Sygeforeningen. Smørekspertens Guldur

1930, Sølvmedalje i København 1928 og 30, Bronzemedalje paa den provinsielle Mejeriudstilling 1927 og paa Landsudstillingen i København 1929.

Fællesmejeriet Brattingsborg.

Postadresse: Tranebjerg. Jernbaneadresse: Koldby Kaas. Telefon: Tranebjerg 93.

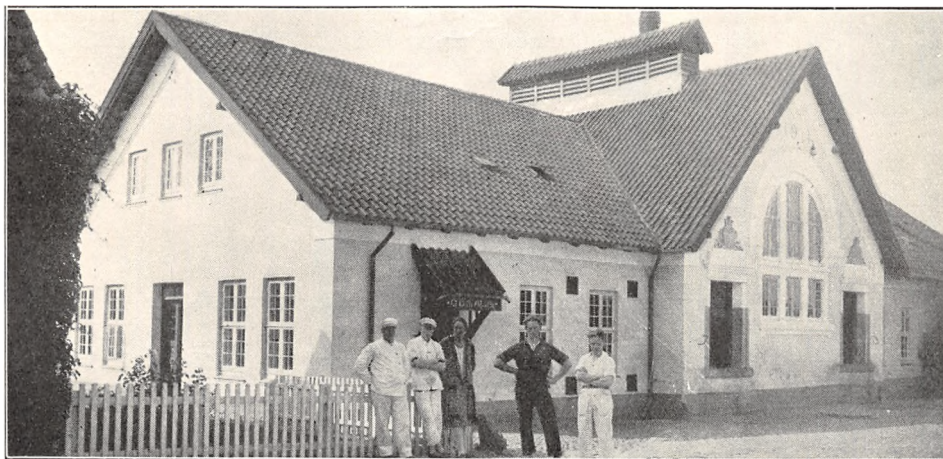

Oprettet i 1911 som Andelsmejeri under Medvirken af Arkitekt Jespersen, Fredericia, Statskonsulent Nic. Hørlyck og Fabrikant Schrøder, Kolding. Blev Fællesmejeri 1921. Beboelsen er særskilt. Brandforsikring og Ejendomsskyld sammen med Godset.

6 Leverandører med 650 Køer, alle har over 20 Køer

Reduktaseprøve. Mejeriet deltager i Tuberkulosisens Bekæmpelse. Kulfyring. Elektrisk Belysning.

Mejeriet er monteret med P. Henriksens, Randers, Indvejningsvægt, 2 Simplex Udvejningsvægte, Silkeborg Smørvægt, Danske Mejeriers Maskinfabriks Pasteuriseringsapparat og Forvarmer, Sabroe Kølemaskine, 2 Alfa Centrifuger, 1 Hamlet Kærner, 1 Schrøder og 1 Caroc & Leth Kedel, 2 do. Dampmaskiner (alt 1911), amerikansk Ostekar. Der anvendes Osterører.

Der anvendes udelukkende fortinnede Transportpande.

	Indvejet Sød Mælk	Solgt Mælk og Fløde	Smørproduktion
1912—13.....	1.74 Mill. kg	—	62.950 kg
1913—14.....	1.94 —	—	67.400 —
1914—15.....	1.64 —	—	58.240 —
1927—28.....	2.17 —	—	78.922 —
1928—29.....	1.86 —	—	65.655 —
1929—30.....	1.72 —	—	59.756 —

Der sælges 3000 kg Smør hjemme, Resten til Grossist.

	1927—28	1928—29	1929—30
45 % Ost.....	8.500 kg	14.000 kg	17.600 kg
30 - —.....	29.000 -	37.000 -	35.000 -
20 - —.....	38.000 -	37.000 -	15.000 -

Osten fremstilles af lavpasteuriseret Mælk og parafineres delvis. Luftafkøling. Der produceres Icecream.

Mejeriet anvender Handelssyre. Fløden syrnes i Aluminiumsbassin. Mejeriet har eget Laborato-

rium. Afregning efter Fedtenheder. Personale: 4 Mejerister, 1 Kusk, Leverandørernes 4 Kuske.

Forpagteren fører selv Regnskaberne. Regnskabsaar: December til December.

EJER: Dannelskjold-Samsøe, Aage, Lensgreve, Brattingsborg Gods pr. Koldby.

FORPAGTER

Thorengaard, Sofus, f. 6. Maj 1892 i Mørke, Søn af Gaardejer Jens Thorengaard og Hustru Dorthea, f. Mikkelsen. Gift 9. Dec. 1898 med Barbara T., f. Petersen.

Ved Landbruget til 1890, Elev paa Lykkestrup Andelsmejeri, Mejerist paa Haldum Andelsmejeri, Bestyrer paa Billumtorp 1895—96, Hesselballegaard 1896—98 og paa Andelsmejerierne Brolund 1898—1911 og Brattingsborg 1911—21, Mejeriforpagter paa Brattingsborg Fællesmejeri 1921. Fh. Formand for Samsø Mejerikreds i flere Aar. Flere Sølv- og Bronzemedaljer, 1 Ærespræmie for Ost og Smør.



Bretved Mejeri.

Post- og Jernbaneadresse: Holbæk. Telefon: Vipperød 39.

Andelsmejeri, oprettet 1888. Ombygning 1917. Beboelsen er særskilt. Brandforsikring 50.000 Kr. Ejendomsskyld 45.000 Kr.

42 Leverandører med ca. 320 Køer, heraf 10 med over 20 Køer, 10 med 4 Køer eller der under.

Mejeriet deltager i Tuberkulosens Bekæmpelse. Kulfyring og elektrisk Varme. Elektrisk Belysning.

Mejeriet er monteret med Silkeborg Ind- og

Udvejningsvægt (1925, 28 og 17), Triumph Mælkekoger (1922), Danske Mejeriers Maskinfabriks Flødekoger og Forvarmer (1928), Sabroe Kølemaskine (1915), Titan 2250 kg Centrifuge (1917), Victoria Kærner (250 kg, 1924), Sabroe Kedel (1914), Marshall Dampmaskine og Elektromotor Asca, Krygers Vandfilter og Træostekar (1928).

Der anvendes saavel fortinnede som Aluminiums Transportspande.

	Indvejet Sød Mælk	Solgt Mælk og Fløde	Smørproduktion
1928—29.....	1.05 Mill. kg	Hjemmesalg: 315 Lt. Fløde	42.167 kg
1929—30.....	1.10 —	1.878 - sød Mælk	48.000 —

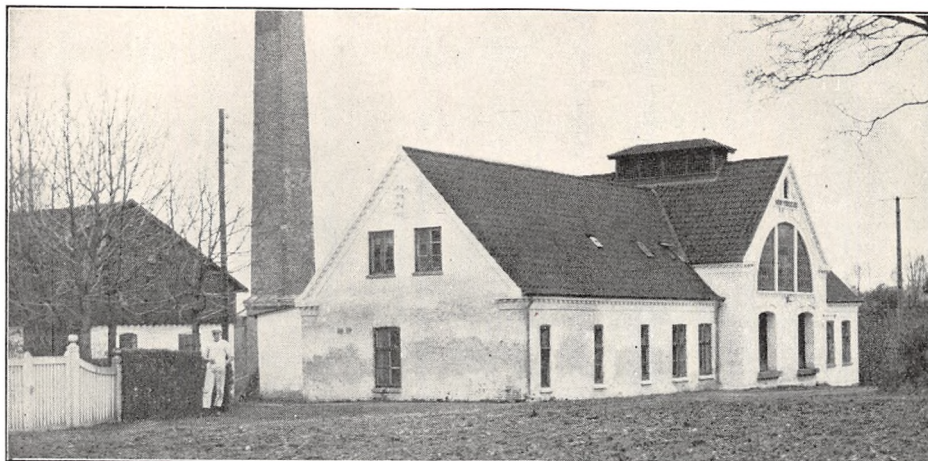

Der sælges 2550 kg Smør hjemme, Resten til Grossist. Ost produceres ikke.

Mejeriet anvender Handelssyre. Fløden syrnes i Tønder. Der afregnes efter Fedtenheder. Personale: Mejeribestyrer, 1 Mejerist, 1 Kontrolør, Leverandørrens 5 Kuske.

Formanden fører Kasseregnskabet, Mejeribestyreren Mælke-regnskabet. Regnskabsaar: November til November.

Mejeriet blev oprettet som Andelsmejeri, blev drevet som Fællesmejeri 1913—28, da det igen blev Andelsmejeri.

FORMAND

Nielsen, Jens, f. 8. Juli 1886 i Tostrup, Søn af Gaardejer Hans Nielsen og Hustru Ellen Sofie, f. Jensen. Gift 21. Okt. 1916 med Henriette N., f. Jensen.

Uddannet ved Landvæsen, Gaardejer paa Strandagergaard 1916. Formand for Bretved Mejeri 1928.

Adresse: Strandagergaard, Bretved pr. Holbæk.

BESTYRER

Bohn, Einar, f. 21. Juni 1899 i Allinge, Søn af Mejeriejer E. B. og Hustru Sandrine, f. Riis. Gift



28. Okt. 1928 med Fanny B., f. Nielsen.

Elev, Andelsmejeriet Gaddeby 1919—22 og Fælleshaab, Falster, 1922—23, Mejerist, Lestrup Andelsmejeri 1923—25, Ladelund Mælkeriskole 1925—26 Mejerist, Haarlev Andelsmejeri 1926—28, Mejeribestyrer paa Bretved Mejeri 1928.

Brokilde Andelsmejeri.

Post- og Jernbaneadresse: Svinninge. Telefon: Svinninge 37.

Oprettet 1888. Brandforsikring 68.000 Kr. Ejendomsskyld 22.000 Kr.

102 Leverandører med 840 Køer, heraf 10 med over 20 Køer, 40 med 4 Køer eller der under.

	Indvejet Sød Mælk	Solgt Mælk og Fløde	Smørproduktion
1912—13.....	1.77 Mill. kg	—	69.370 kg
1913—14.....	1.82 —	—	70.880 —
1914—15.....	1.64 —	—	65.400 —
1927—28.....	1.70 —	—	66.000 —
1928—29.....	1.75 —	Hjemmesalg:	67.000 —
1929—30.....	2.60 —	ca. 54.000 Lt.	100.000 —

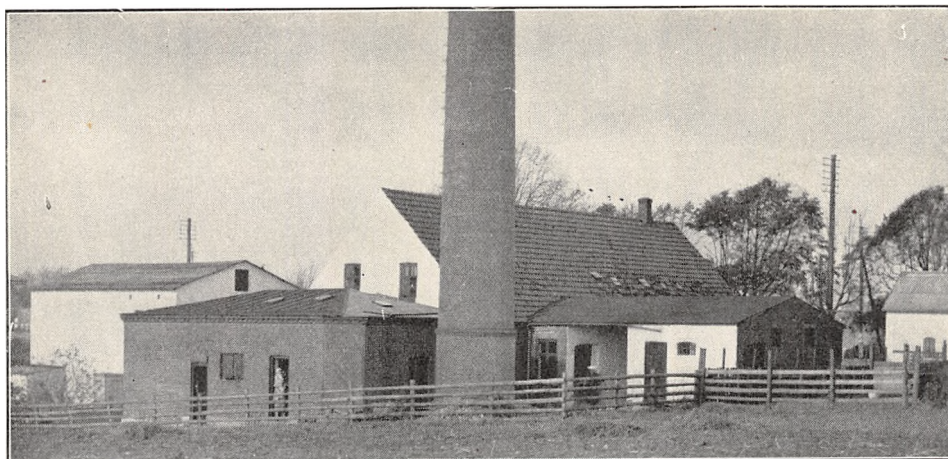

Reduktaseprøve. Mejeriet er i Mælkebedømmelsesforening. Kulfyring. Elektrisk Belysning.

Mejeriet er monteret med Silkeborg Indvejnings- og Smørvægte, Buaas Udvejningsvægt, Silkeborg Pasteuriseringsapparat og Forvarmer (1922), Sabroe Kølemaskine (1925), Titan Centrifuge (1928), Ørum Hansen Kærner (1930), Danske Mejeriers Maskinfabriks Kedel, Marshall Dampmaskine (1898).

Der anvendes saavel fortinnede som Alumi-

niums Transportspande.

Der sælges ca. 5000 kg Smør hjemme, Resten til Grossist. Ost produceres ikke.

Mejeriet anvender Handelssyre. Fløden syrnes i Bassin. Mejeriet har eget Laboratorium. Der afregnes efter Fedtenheder. Personale: Mejeribestyrelse, 1 Mejerist, 1 Elev, 1 Kusk, Leverandørernes 8 Kuske.

Mejeribestyreren fører Regnskaberne. Regnskabsaar: 1. November til 31. Oktober.

FORMAND



Nielsen, Christian, f. 23. Aug. 1872 i Gudmanstrup By, Søn af Gaardejer Niels Nielsen og Hustru Karen, f. Petersen. Gift med Laura N., f. Davidsen.

Uddannet ved Landvæsen, Elev paa Tune Landboskole 1892, Gaardejer 1908. Formand for Brokilde Andelsmejeri 1930.

Adresse: Gudmanstrup pr. Svinninge.

BESTYRER

Olesen, Ingvard Peter, f. 8. Febr. 1897 i Ramsing, Søn af Husmand Niels O. og Hustru Jo-



hanne, f. Rasmussen. Gift 24. Juli 1928 med Elisabeth O., f. Jünemann.

Elev, Ramsing Andelsmejeri 1913—16, Mejerist, Andelsmejeriet Danelykke 1916—17, Grumvad 1919, Vasekilde Fællesmejeri 1920, Københavns Mælkeforsyning 1920—22, Majbølle Andelsmejeri 1922—25, Ladelund Mælkeriskole 1925—26, Vikar i Københavns Amt 1926—27, Mejerist, Andelsmejeriet Landmandslyst 1927—1929, Bestyrer paa Brokilde Andelsmejeri 1929.

Andelsmejeri 1929.

Brunbjerg Andelsmejeri.

Post- og Jernbaneadresse: Hørve. Telefon: Hørve 51.

Oprettet 1888. Ombygning 1928 under Medvirken af Arkitekt Hans Schmidt, Roskilde. Beboelsen er særskilt. Brandforsikring 100.000 Kr. Ejen-

domsskyld 50.000 Kr.

152 Leverandører med 900 Køer, heraf 7 med over 20 Køer, 75 med 4 Køer eller der under.

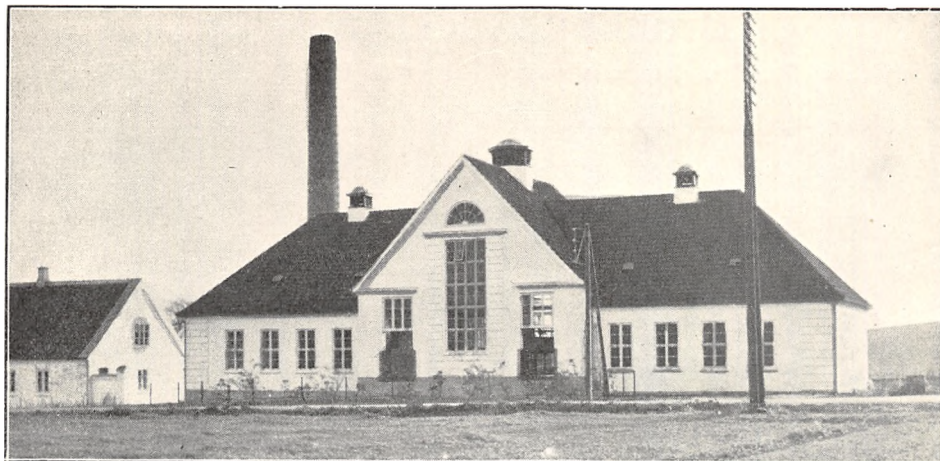

Reduktaseprøve. Kulfyring. Elektrisk Belysning. Mejeriet er monteret med Silkeborg Ind- og Udvejningsvægte (1917 og 28), do. Balance Smørvægt (1914), do. Pasteuriseringsapparat og Forvarmer (1922), Sabroe Kølemaskine (1928), Alfa Centrifuge (1921), Silkeborg Kærner, Kolding Kedel og Alliance Dampmaskine (1928).

Der anvendes hovedsagelig Aluminiums Transportspande.

Der sælges ca. 3500 kg Smør hjemme, ca. 2500

kg i Byen, Resten til Eksportforening. Ost produceres ikke.

Mejeriet anvender Handelssyre. Fløden syrnes i Bassin. Mejeriet har eget Laboratorium. Der afregnes efter Fedtenheder. Personale: Mejeribestyrer, 2 Mejerister, 1 Arbejder, 1 Kusk, Leve-randørernes 11 Kuske.

Mejeribestyreren fører Regnskaberne. Regnskabsaar: Maj til November.

	Indvejet Sød Mælk	Solgt Mælk og Fløde	Smørproduktion
1912—13.....	2.33 Mill. kg	—	90.660 kg
1913—14.....	2.43 —	—	93.830 —
1914—15.....	2.32 —	—	93.330 —
1927—28.....	2.80 —	—	116.255 —
1928—29.....	2.96 —	Hjemmesalg:	122.003 —
1929—30.....	3.29 —	for ca. 11.000 Kr.	135.641 —

FORMAND



Nielsen, Karl Henrik, f. 19. Sept. 1877 i Hørve, Søn af Gaardejer Jens Peter Nielsen og Hustru Karen, f. Madsdatter. Gift med Elise Sofie N., f. Larsen.

Uddannet ved Landvæsen, Elev paa Haslev Højskole 1899—1900, Gaardejer 1910. Medlem af Vallekilde-Hørve Sogneraad 1921—29, Formand for Brunbjerg A/M 1927.

Adresse: Brunbjerggaard pr. Hørve.

BESTYRER



Larsen, A. P., f. 7. Jan. 1884 i Holløse.

Elev paa Søstrup, Boeslunde og Fælleshaab Andelsmejerier, Mejerist paa Brunbjerg Andelsmejeri 1905—11, Mejeribestyrer paa samme 1911. Regnskabsfører og Kasserer for Hørve Sogns Brugsforening 1920.

Brundby Andelsmejeri.

Postadresse: Brundby. Jernbaneadresse: Koldby Kaas Havn. Telefon: Tranebjerg 107.



Oprettet 1885. Ombygning og Udvidelse 1927 under Medvirken af Arkitekt Lind, Skive. Beboelsen er særskilt. Brandforsikring 127.000 Kr. Ejendomsskyld 50.000 Kr.

210 Leverandører med 1250 Køer, heraf 6 med over 20 Køer, 90 med 4 Køer eller der under.

Reduktaseprøve. Mejeriet deltager i Tuberkulosisens Bekæmpelse, Kulfyring. Elektrisk Belysning.

Mejeriet er monteret med Sinus Indvejningsvægt, 2 Buaas Bismar Udvejningsvægt og Danske Mejeriers Maskinfabriks Smørvægt, do. Pasteuriseringsapparat og Forvarmer, Buaas liggende Koger (alt 1927), Sabroe Kølemaskine (1910), 2

Alfa Laval 72 Centrifuger, D. M. M. Kærner og Kedel (1927), Caroc & Leth Dampmaskine (1910), Vandcentrifugalpumpe og Luftkompressor (1927), 2 amrk. Ostekar.

Der anvendes ligeligt af fortinnede og Aluminiums Transportspande.

I 1929—30 solgtes 4301 kg Ost en detail paa Mejeriet og 6465 kg til Leverandører. Til Ostens Fremstilling anvendes der 225.795 kg Sød- og 583.612 kg Skummet- og Kærnemælk.

Osten fremstilles af raa Mælk og paraffineres. Afkøling ved Kølemaskine.

Mejeriet anvender Handelssyre. Fløden syrnes

	Indvejet Sød Mælk	Solgt Mælk og Fløde	Smørproduktion
1912.....	3.39 Mill. kg	—	129.100 kg
1913.....	3.54 —	—	139.190 —
1914.....	3.42 —	—	133.970 —
1927—28.....	3.91 —	—	165.439 —
1928—29.....	4.13 —	—	173.904 —
1929—30.....	4.26 —	211.320 kg	176.716 —

Der sælges 6000 kg Smør hjemme, Resten til Eksportforening.

	1927—28	1928—29	1929—30
45 % Ost	5.000 kg	7.000 kg	10.220 kg
30 - —	4.000 —	13.000 —	9.508 —
20 - —	38.000 —	40.000 —	40.000 —
10 - —	991 —	7.153 —	2.660 —

i Bassin. Mejeriet har eget Laboratorium. Der afregnes efter Fedtneheder. Personale: Mejeribestyrer, 3 Mejerister, 2 Elever, 2 Kontrolører, 4 Kuske, Leverandørernes 11 Kuske.

Mejeribestyreren fører Regnskaberne. Mejeriet blev oprettet som Fællesmejeri, men blev Andelsmejeri 1892.

FORMAND



Olsen, Johannes, f. 25. Juli 1883 i Tanderup, Søn af Gaardejer Hans O. og Hustru Anna Margrethe, f. Villadsen. Gift 23. Nov. 1909 med Dorthea O., f. Olsen.

Uddannet ved Landvæsen, Elev paa Vejlbj Højskole 1907—08, Gaardejer 1908. Formand for Andelsmejeriet Brundby 1926, Medlem af Tilsynsraadet

for Samsø Sparekasse.

Adresse: Søvang pr. Tranbjerg.

BESTYRER



Christensen, Søren Martinus, f. 1. Okt. 1893 i Sindal, Søn af Husmand Niels Chr. C. og Hustru Vilhelmine, f. Nielsen. Gift 1920 med Kristine C., f. Kristensen.

Elev, Sindal og Særsløv A/M, Mejerist, Vinkel A/M, Landmejerist i Fredericia og Vasekilede A/M, Dalum Mælkeriskole 1919—20, Bestyrer, Tunø A/M

1921—25 og paa A/M Brundby 1925. Ærespræmie, værdig til Guldmedalje 1927, flere Sølv- og Bronzemedaljer.

Bukkerup Andelsmejeri.

Post- og Jernbaneanadresse: Tølløse. Telefon: Kirke-Eskildstrup 83.

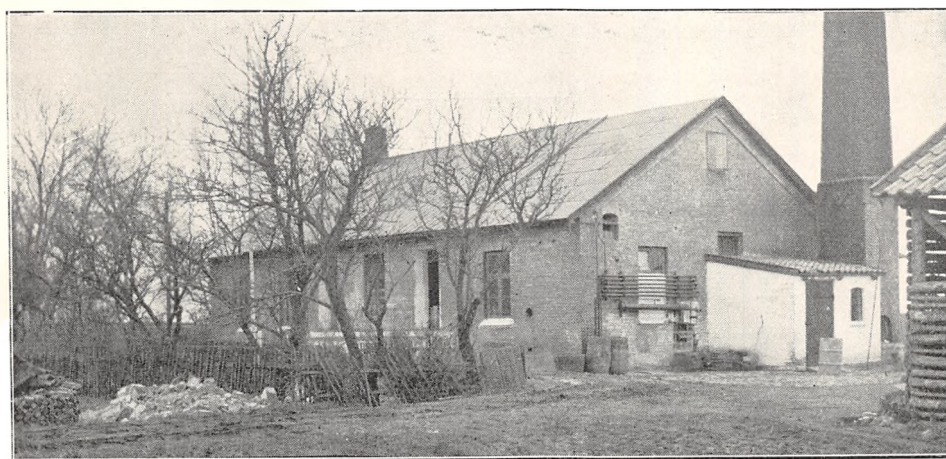

Oprettet 1888. Brandforsikring 35.000 Kr. Ejendomsskyld 6000 Kr.

32 Leverandører med 330 Køer, heraf 7 med over 20 Køer, ca. 10 med 4 Køer eller der under. Reduktaseprøve. Kulfyring. Elektrisk Belysning.

Mejeriet er monteret med Sinus Indvejningsvægt (1928), Jacob Nielsen Decimalvægt (1927), Paasch & Larsen, Petersen Balance Smørsvægt (1929), 2 do. Pasteuriseringsapparater og Forvarmer (1925), York Kølemaskine (1930), Alfa Cen-

	Indvejet Sød Mælk	Solgt Mælk og Fløde	Smørproduktion
1912—13.....	0.54 Mill. kg	—	21.150 kg
1913—14.....	0.61 —	—	24.090 —
1914—15.....	0.61 —	—	24.390 —
1927—28.....	0.79 —	Hjemmesalg:	33.081 —
1928—29.....	0.84 —	ca. 200 Lt. Fløde	35.244 —
1929—30.....	0.91 —	- 4.000 - sød Mælk	42.000 —

trifuge (1915), Victoria Kærne (200 kg, 1925), Marshall Dampmaskine (1900), H. P. Philipsen Vandrensningsanlæg, Træostekar (1928).

Der anvendes saavel fortinnede som Aluminiums Transportspande.

Der sælges ca. 400 kg Smør hjemme, Resten til Grossist. I 1927—28 produceredes 3987 kg Ost; nu produceres ikke Ost.

FORMAND



Hansen, Niels Kristian, f. 16. Sept. 1895 i Stege Landsogn, Søn af Gaardejer H. P. Hansen, Tøvelde, og Hustru Kirstine, f. Povlsen. Gift 21. Maj 1917 med Mary H., f. Nielsen.

Uddannet ved Landvæsen, fh. Medarbejder ved Møens Dagblad, Morsø Avis og Djursland, Gaardejer 1918. Fh. Formand for Holbækkredsens Landmandsforening til 1924, Formand for Bukkerup Andelsmejeri 1925, Bestyrelsesmedlem fra 1924, Medlem af Soderup-Kirke Eskildstrup Sogneraad 1929.

Adresse: Bukkerup pr. Tølløse.

BESTYRER



Christoffersen Aage Marinus, f. 15. Marts 1901 paa Avernakø, Søn af Mejeribestyrelse I. C. og Hustru Kristine, f. Bundgard. Gift. 12. Febr. 1928 med Ellen C., f. Visborg.

Elev, A/M Bjørnkær 1915—17, Rønninge 1917—19 og Østed 1919, Mejerist, A/M Østed 1919—20, paa Ollerup Højskole 1920—21, Mejerist, A/M Hedensted 1921—22, Vikar 1923, Mejerist, A/M Østed 1923—24, Bjørnkær 1924—25, Ladlund Mælkerskole 1925—26, Mejerist, A/M Ulkær 1926, Hedensted 1926—27 og Bjørnkær 1927—29, Mejeribestyrelse, Bukkerup A/M 1929.

1/3 Mejeriet Brøndkilde.

Post- og Jernbaneadresse: Knabstrup. Telefon: Knabstrup 54.



Oprettet 1924 som Fællesmejeri. Bestyrer Valdemar Hansen gav Tegning til Mejeriet. Beboelsen er særskilt. Brandforsikring 47.000 Kr. Ejendoms skyld 24.000 Kr.

14 Leverandører med ca. 330 Køer, heraf 11 med over 20 Køer, ingen med 4 Køer eller der under.

Lugt- og Smagsprøve. Kulfyring. Elektrisk Belysning.

Mejeriet er monteret med Sinus Indvejningsvægt (1924), Jacob Nielsen Udvejnings- og Balance Smørvægt (1927 og 24), Paasch & Larsen, Petersen Regenerativapparat, Titan 2000

kg Centrifuge, Hamlet 150 kg Kærne, Barritt & Co. Kedel, Asea 7½ HK Kraftmaskine og Træostekar (alt 1924).

Der anvendes udelukkende fortinnede Transportspande.

	Indvejet Sød Mælk	Solgt Mælk og Fløde	Smørproduktion
1927—28.....	ca. 1.00 Mill. kg	Hj.-Salg: 6.000 kg Fløde 90.000 - sød Ml.	ca. 20.000 kg
1928—29.....	- 1.00 —	Engr.S. 80.000 - Fløde	- 20.000 —
1929—30.....	- 1.00 —	250.000 - sk. Milk.	- 20.000 —

Der sælges 7000 kg Smør hjemme, Resten til Grossist.

Ost fremstilles i ringe Mængde og kun om Søndagen. Osten fremstilles af lavpasteuriseret Mælk.

Mejeriet anvender Handelssyre. Fløden syrnes

i Tønder. Mejeriet har eget Laboratorium. Der afregnes efter Fedtenheder. Personale: Mejeribestyrelse, 1 Mejerist, 1 Ekspeditrice, 2 Kuske, Leverandørernes 5 Kuske.

Mejeribestyrelsen fører Regnskaberne. Regnskabsaar: Kalenderaaret.

BESTYRELSE

Hansen, Hans Peter Valdemar, f. 30. Aug. 1888 i Tillitze, Søn af Tømrer og Husmand Christian Hansen og Hustru Marie, f. Jensen. Gift 15. Aug. 1915 med Hertha H., f. Rasmussen.

Elev paa Bukkedal A/M 1905—08, Mejerist paa A/M Kappendrup 1908—09, Bukkedal 1910—11, Møens A/M 1911—12 og paa Ladelund 1912, gennemgaaet Ladelund Mælkeriskole 1912—13, Mejerist paa Vesterbro Mejeri i Aarhus 1913 og Aarup A/M 1913—14, Mejeribestyrelse, Grenaa Mælkforsyning 1914 og Virkelyst ved Rejstrup 1914—22, Mælkehandler og Ejer af Knabstrup Mælkforsyning 1922—24, Bestyrelse og Medejer af I/S Mejeriet Brøndekilde 1924.



Dianalund Andelsmejeri.

Post- og Jernbaneadresse: Dianalund. Telefon: Dianalund 63.

Oprettet 1907 som Fællesmejeri, i 1924 blev det Andelsmejeri. Beboelsen er særskilt. Brandforsikring 58.800 Kr. Ejendomsskyld 19.000 Kr.

88 Leverandører med 600 Køer, heraf 4 med over 20 Køer, 32 med 4 Køer eller der under.

Kulfyring. Elektrisk Belysning.

Mejeriet er monteret med Maglekilde Indvejningsvægt (1926), 1 Buaas og 1 Paasch & Larsen, Petersen Udvejningsvægt (1924 og 26), Jacob Niel-

sen Smørvægt, Brødr. Gram Pasteuriseringsapparat og Forvarmer (1929), Sabroe Kølemaskine (1922), Titan Centrifuge (1920), Silkeborg Køerner (1922), Danske Mejeriers Maskinfabrik Kedel (1925), Marshall Dampmaskine (1919).

Der anvendes overvejende fortinnede Transportspande.

Der sælges ca. 1600 kg Smør hjemme, Resten til Grossist. Ost produceres ikke.

	Indvejet Sød Mælk	Solgt Mælk og Fløde	Smørproduktion
1912—13.....	1.42 Mill. kg	—	55.720 kg
1913—14.....	1.42 —	—	55.150 —
1914—15.....	—	—	—
1927—28.....	1.64 —	129.000 kg	68.000 —
1928—29.....	1.69 —	132.000 —	68.727 —
1929—30.....	1.77 —	133.000 —	70.000 —

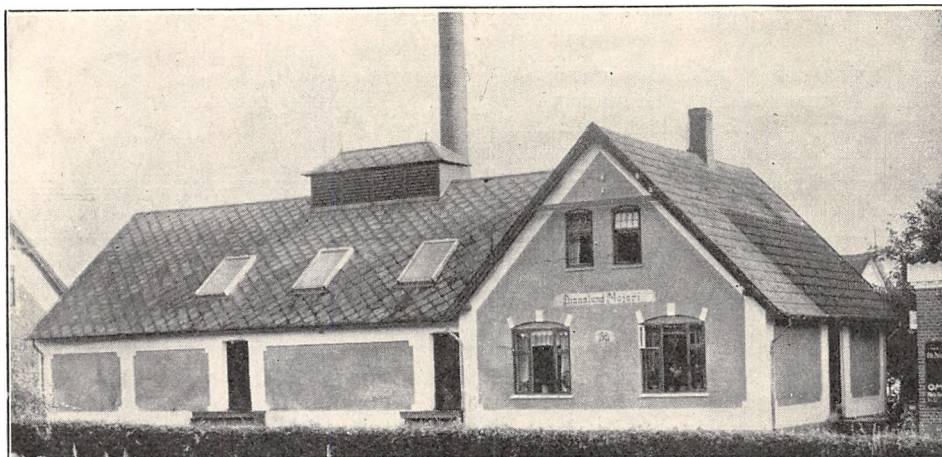

Mejeriet anvender Handelsyre. Fløden syrnæs i Aluminiumsbassin. Der afregnes efter Fedtendeheder. Personale: Mejeribestyrelser, 1 Mejerist, 1 Elev, 1 Kusk, Leverandørernes 7 Kuske.

Formanden fører Kasseregnskabet, Mejeribestyrelseren Mælkereregnskabet. Regnskabsaar: November til November.

FORMAND

Stage, Rasmus Andreas, f. 23. Marts 1868 i Bakkebølle, Søn af Gaardejer Lars Johansen Stage og Hustru Louise Kirstine, f. Bagger. Gift 4. Juni 1897 med Karen Marie S., f. Johannesen.

Uddannet ved Landvæsen og Teglværksdrift, paa Sorø Højskole 1884, Gaardbestyrer 1889—97, Gaardejer 1897, tillige Teglværkssejer 1907. Fh. Medlem af Munkebjergby Sogneraad 12 Aar og Formand for Brugsforeningen i 13 Aar, Formand for Dianalund Andelsmejeri 1924 og for Sorø Højskole.

Adresse: Munkebjergby.

BESTYRELSE

Sørensen, Niels Martin, f. 19. Maj 1897 i Sanderum, Odense Amt, Søn af Forvalter paa Dalum



Papirfabrik Carl Christian Sørensen og Hustru Anna, f. Nielsen. Gift 21. Maj 1923 med Sigrid S., f. Christiansen.

Elev paa Gelsted og Baaring Andelsmejerier, Mejerist paa Nr. Søby, Staalbæk og Gelsted Andelsmejerier, gennemgaaet Dalum Mælkeriskole 1921—22, Vikar i Holbæk Amts Vikarforening 1922

—23, Mejeribestyrelser paa Nekselsø Andelsmejeri 1923—24, paa Dianalund Andelsmejeri 1924. Kommunalrevisor.

Andelsmejeriet Egehøj.

Post- og Jernbaneanadresse: Følleslev. Telefon: Snerthinge 36.

Oprettet 1910 under Medvirken af Arkitekt Bentsen og Statskonsulent A. P. Hansen. Brandsikring 68.500 Kr. Ejendomsskyld 24.000 Kr. 110 Leverandører med 850 Køer.

Reduktaseprøve. Mejeriet er i Mælkebedømmelsesforening og deltager i Tuberkulosens Bekæmpelse. Kulfyring. Elektrisk Belysning.

Mejeriet er monteret med Sinus Indvejningsvægt (1910), 2 Maglekilde Udvejningsvægte (1910 og 25), Silkeborg Smørvægt (1910), Danske Meje-

riers Maskinfabriks Pasteuriseringsapparat (1929), Brødr. Gram Forvarmer (1925), Sabroe Kølemaskine (1910), Alfa Centrifuge (1924), Silkeborg Kærner (1922), Sabroe Kedel og Caroc & Leth Dampmaskine (1910), Thrige Dynamo og Mars Damppumpe.

Der anvendes overvejende fortinnede Transportpande.

Der sælges ca. 4000 kg Smør hjemme, Resten til Grossist. Ost produceres ikke.

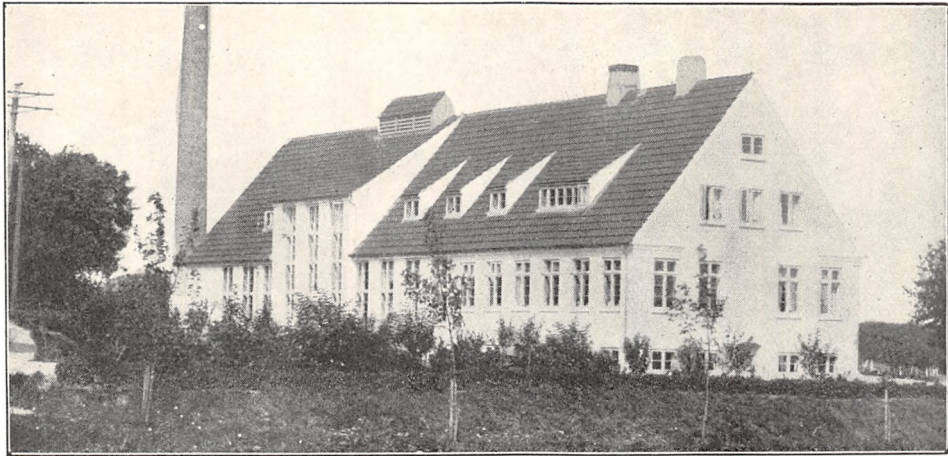

Mejeriet anvender Handelssyre. Fløden syrnnes i Aluminiumsbassin. Mejeriet har eget Laboratorium. Der afregnes efter Fedtenheder. Personale: Mejeribestyrer, 1 Mejerist, 1 Elev, 1 Kon-

trolør, Leverandørernes 9 Kuske.

Mejeribestyreren fører Regnskaberne. Regnskabsaar: Maj til Maj.

	Indvejet Sød Mælk	Solgt Mælk og Fløde	Smørproduktion
1912—13.....	1.93 Mill. kg	—	77.000 kg
1913—14.....	1.93 —	—	79.000 —
1914—15.....	1.94 —	—	78.200 —
1927—28.....	2.27 —	—	93.768 —
1928—29.....	2.42 —	—	101.550 —
1929—30.....	2.57 —	—	107.718 —

FORMAND

Kjølens, Hans, f. 10. Juli 1867 i Følleslev Sogn, Søn af Gaardejer Niels Kjølens og Hustru Caroline, f. Nielsen.

Uddannet ved Landvæsen, Elev paa Hindholm Højskole 1885—86, Gaardejer 1905. Medlem af Følleslev-Særslev Sogneraad i 1920, Formand for Andelsmejeriet Egehøj 1914, Filialbestyrer for A/S Handelsbanken i Følleslev.

Adresse Følleslev.



Hansen. Gift 17. Sept. 1904 med Camilla N., f. Madsen.

Elev paa Truelsdal A/M, paa Ladelund Mælkeriskole 1900—01; Mejerist paa Vejle Mælkeforsyning og Varde Mejeri, Mejeribestyrer paa Andelsmejerierne Bredsted 1904—09, Ballebjerg 1909—10 og Egehøj 1910. Sølv- og Bronzemedaljer og Diplomer.

BESTYRER

Nielsen, Peter, f. 28. Juli 1880 i Arnakke, Søn af Boelsmand Jørgen N. og Hustru Kristine, f.

Ellingebjerg Andelsmejeri.

Post- og Jernbaneanadresse: Højby Sj. Telefon: Højby 48.

Oprettet 1908 under Medvirken af Statskonsulent A. P. Hansen. Ombygning 1926 under Medvirken af Arkitekt Andersen, København. Beboel-

sen er særskilt. Brandforsikring 101.510 Kr. Ejendomsskyld 25.000 Kr.

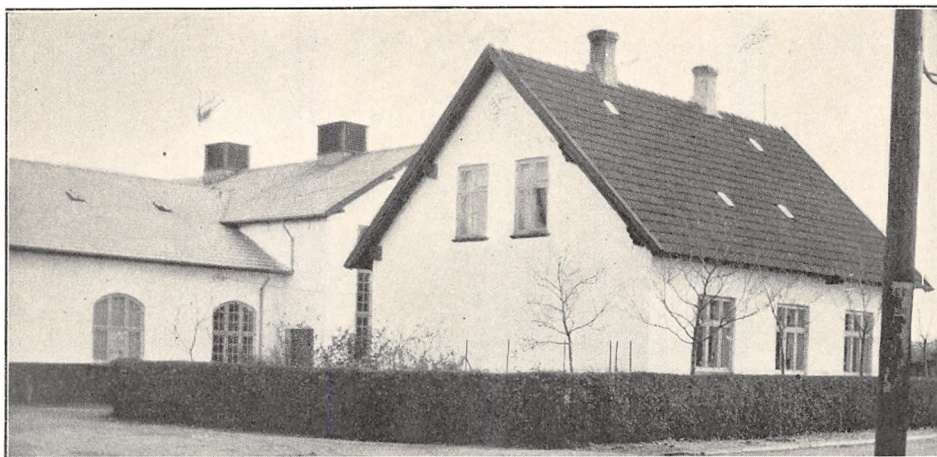

60 Leverandører med 600 Køer, heraf 8 med over 20 Køer, 20 med 4 Køer eller der under.

Reduktaseprøve. Mejeriet deltager i Tuberkulosisens Bekæmpelse. Kulfyring. Elektrisk Belysning. Mejeriet er monteret med Sinus Indvejnings-

vægt (1908), Cosinus Udvejningsvægt og Danske Mejeriers Maskinfabriks Balance Smørvægt (1915), do. Koger (1923), Flødepasteur (1928) og Forvarmer (1908). Titan Centrifuge (1926), Hamlet Kærner (1928), Constantin Hansen Kedel og

	Indvejet Sød Mælk	Solgt Mælk og Fløde	Smørproduktion
1912—13.....	1.24 Mill. kg	—	49.610 kg
1913—14.....	1.26 —	—	49.830 —
1914—15.....	1.26 —	—	49.620 —
1927—28.....	1.55 —	—	45.480 —
1928—29.....	1.93 —	—	54.631 —
1929—30.....	2.12 —	Hjemmesalg: 155.108 kg	63.768 —

Der sælges ca. 2900 kg Smør hjemme, Resten til Grossist.

	1927—28	1928—29	1929—30
45 % Ost.....	35.000 kg	55.000 kg	60.000 kg
30 - —.....	8.000 —	5.000 —	2.000 —
20 - —.....	7.000 —	1.300 —	1.000 —

FORMAND



Andersen, Anders, f. 10. Juli 1879 i Højby Sogn, Søn af Gaardejer Niels A., Stenstrup, og Hustru Maren, f. Stampe. Gift med Gudrun A., f. Hessellund Petersen.

Elev paa Vallekille Højskole 1898—99, Ladelund Landbrugsskole 1900—01 og Askov Højskole 1904—05 og 05—06, Gaardejer 1907. Formand for Ellinge-

bjerg Andelsmejeri 1927.

Adresse: Søgaarden, Højby Sj.

BESTYRER



Møller, Anders Christian, f. 20. Juli 1898 i Stenstrup, Søn af Mejeribestyre Lars Larsen, M. og Hustru Ane, f. Madsen Nielsen. Gift med Ingeborg M., f. Petersen.

Elev, A/M Stenstrup 1912—16, Taaning 1916—17, Askov Højskole 1917—18, Ladelund Mælkeriskole 1918—19, Mejerist, Kronborg 1918, Stenstrup 1919

—21 og Vejstrup-Hejls 1921—22, Bestyrer, Ellingebjerg Andelsmejeri 1922. Ærespræmie 1925 og 1926 for Ost, værdig til Guldmedalje, flere Sølv- og Bronzemedaljer for Smør og Ost.

Caroc & Leth Dampmaskine (1908), Maglekilde Ostekar (1928).

Der anvendes Aluminiums Transportspande. Ishus til 110 Læs.

Der sælges ca. 1100 kg Ost en detail paa Mejeriet og ca. 2100 kg til Leverandørerne. Osten fremstilles af lavpasteuriseret Mælk og paraffineres. Afkøling fra Ishus. Til Fremstilling af Osten anvendes der 508.700 kg Sød- og 208.630 kg Skumm. og Kærnem.

Mejeriet anvender Handelssyre. Fløden syrnes i Aluminiumsbassin (1927). Der afregnes efter Fedtenheder. Personale: Mejeribestyrer, 3 Mejerister, Leverandørernes 8 Kuske.

Formanden og Mejeribestyreren fører Regnskaberne. Regnskabsaar: Oktober til Oktober.

Tidligere Formænd: Gaardejerne Niels Nielsen, Staarup, K. Nicolaisen, Højby, Joh. Sørensen, Nygaard, og Niels Nielsen, Højby.

Englevaad Andelsmejeri.

Post- og Jernbaneadresse: Jyderup. Telefon: Jyderup 68.

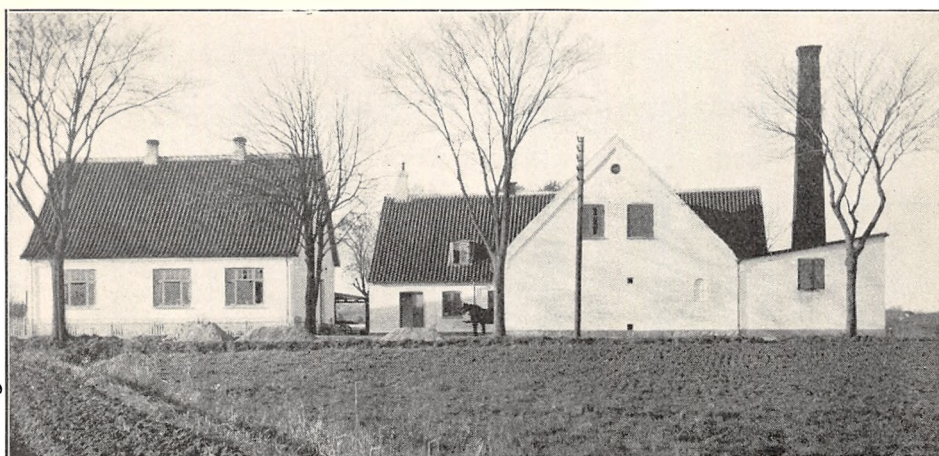

Oprettet 1888. Ombygning 1927 under Medvirken af Maskinfabrikken Vulkan, Holbæk. Beboelsen er særskilt. Brandforsikring 92.000 Kr. Ejendomsskyld 40.000 Kr.

190 Leverandører med 1400 Køer, heraf 6 med over 20 Køer, 98 med 4 Køer eller der under.

Reduktaseprøve. Kulfyring. Elektrisk Belysning.

Mejeriet er monteret med Sinus Indvejningsvægt (1903), Bismar Udvejningsvægt (1929), Silkeborg Smør vægt (1911), Danske Mejeriers Maskinfabriks Flødekoger (1919), Paasch & Larsen, Petersen Regenerativapparat (1929), Sabroe Kølemaskine (1927), 2 Alfa Centrifuger (1913), Silke-

borg Kærner (1914), M. C. Dreyer Kedel (1906), Alliance Dampmaskine (1927), D. M. M. Ostekar (1919).

Der anvendes Staaltransportspande.

Smørret sælges til Eksportforening. Ost produceres ikke.

Mejeriet anvender Handelssyre. Fløden syrnes i Bassin. Mejeriet har eget Laboratorium. Der afregnes efter Fedtenheder. Personale: Mejeribestyrer, 2 Mejerister, 2 Elever, 1 Karl, 2 Kuske, Leverandørernes 15 Kuske.

Mejeribestyreren fører Regnskaberne. Regnskabsaar: November til November.

	Indvejet Sød Mælk	Solgt Mælk og Fløde	Smørproduktion
1912—13.....	3.10 Mill. kg	—	123.590 kg
1913—14.....	3.10 —	—	122.050 —
1914—15.....	3.31 —	—	—
1927—28.....	3.88 —	—	158.892 —
1928—29.....	4.11 —	8.643 kg Fløde	166.532 —
1929—30.....	4.16 —	68.532 — sød Mælk	170.345 —

FORMAND



Jensen, Frands, f. 15. Aug. 1883 i Aarhus, Søn af Gaardejer Jens Jensen og Hustru Petrine, f. Frandsen. Gift med Gudrun J., f. Lauridsen.

Uddannet ved Landvæsen, Elev paa Tune Landboskole 1910, Gaardejer 1913. Medlem af Jyderup Menighedsraad 1922, Formand for Englevaad Andelsmejeri 1930.

Adresse: Høed pr. Jyderup.

BESTYRER



Berg-Christensen, Christian Carl Marinus, f. 3. Dec. 1881 i Skove, Søn af Gaardejer Chr. Andersen og Hustru Anne Margrethe, f. Nielsen. Gift med Frederikke Charlotte B.-C., f. Christoffersen.

Elev, Timring A/M 1901—02, Mejerist, A/M Heimdalen 1902—04, Tavl, 1904—05, Durup 1905 og Tavl 1906, paa Ladelund Mæl-

keriskole 1905—06, Mejeribestyrelse, Vindebrink A/M 1906 og paa Englevaad A/M 1909. 4 Sølvmedaljer for Smør.

Andelsmejeriet Esbern Snare.

Post- og Jernbaneadresse: Jerslev. Telefon: Jerslev 8.

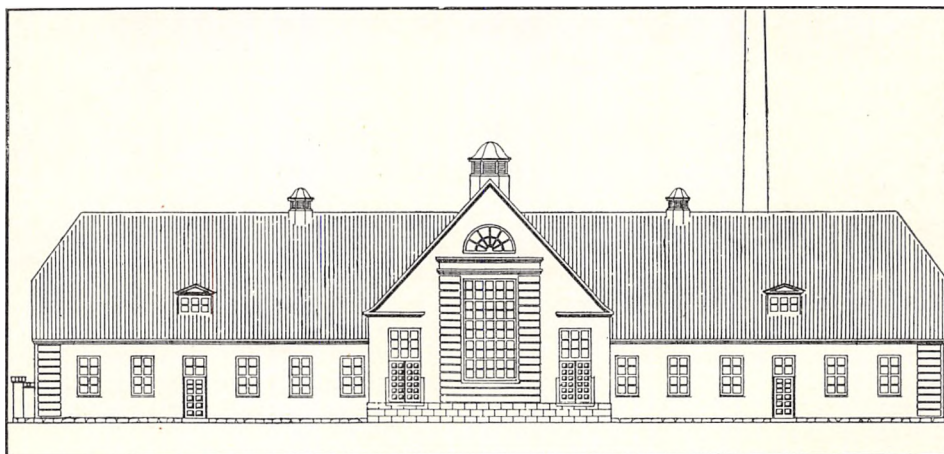

Oprettet 1887. Beboelsen er særskilt. Brandforsikring 112.900 Kr. Ejendomsskyld 35.000 Kr.

197 Leverandører med 1600 Køer, heraf 20 med over 20 Køer, 4 med 4 Køer eller der under.

Reduktaseprøve. Mejeriet deltager i Tuberkulosisens Bekæmpelse. Kulfyring. Elektrisk Belysning.

Mejeriet er monteret med Sinus Indvejningsvægt og Buas Udvejningsvægt (1929), Paasch & Larsen, Petersen Smørvægt, Frederiksberg Metalvarefabriks Flødepasteur og Koger samt Forvarmer, D. M. M. Skummetmælkskoger, Sabroe Kølemaskine (1930), 2 Titan Centrifuger (1918 og 21), Hamlet Kærne (1930), Danske Mejeriers Maskinfabriks Kedel, Dampmaskine og Afrensingsapparat (1930).

Der anvendes ca. 70 % fortinnede og ca. 30 % Aluminiums Transportspande.

Der sælges ca. 8000 kg Smør hjemme, Resten til Eksportforening. Ost produceres ikke.

Mejeriet anvender egen Modersyre. Fløden syrenes i Bassin. Mejeriet har eget Laboratorium. Der afregnes efter Fedtneheder. Personale: Mejeribestyrelse, 3 Mejerister, 1 Kontrolør, 2 Kuske, Leverandørernes 12 Kuske.

Formanden fører Kasseregnskabet, Mejeribestyrelsen Mælkereskabet.

Sogneraadformand, Gaardejer Ole Olsen har været Mejeriets Formand 1904—28 og er stadig Medlem af Bestyrelsen.

	Indvejet Sød Mælk	Solgt Mælk og Fløde	Smørproduktion
1912—13.....	4.14 Mill. kg	—	162.450 kg
1913—14.....	4.35 —	—	172.840 —
1914—15.....	4.44 —	—	175.000 —
1927—28.....	4.55 —	—	185.000 —
1928—29.....	4.66 —	—	197.000 —
1929—30.....	4.54 —	—	195.978 —

FORMAND



Jensen, Olaf, f. 7. Febr. 1879 i Tømmerup Kommune, Søn af Gaardejer Jens Cl. Nielsen og Hustru Ane Kirstine, f. Jørgensdatter. Gift 10. Okt. 1905 med Kirstine J., f. Andersen.

Elev paa Høng Højskole 1898—99, paa Tune Landboskole 1899—1900, Gaardejer 1905. Repræsentant for Den sjællandske

Bondestands Sparekasse 1918—28, Kommunalrevisor 1923—29, Medlem af Bestyrelsen for Esbern Snare 1916, Formand 1928, Ejendomsskyldvurderingsmand 1923.

Adresse: Lykkehøj, Ubby pr. Jerslev.

BESTYRER



Forsingdal, Peder Henning Trangbæk Larsen, f. 4. Maj 1902 i Skals ved Viborg, Søn af Mejeribestyrer N. P. Forsingdal og Hustru Laurine, f. Trangbæk. Gift 14. Juli 1929 med Hilda T., f. Christensen.

Elev paa Andelsmejerierne Skals, Gedsted og Trifolium i Maribo Amt. Mejerist paa Andelsmejerierne Skals, Danelykke,

Bovlstrup, Godthaab ved Hadsten og Danelykke, paa Dalum Mælkerskole 1925—26, Mejeribestyrer paa Andelsmejeriet Esbern Snare 1928.

Eskebjerg Andelsmejeri.

Post- og Jernbaneadresse: Alleshave. Telefon: Eskebjerg 15.



Oprettet 1889. Beboelsen er særskilt. Brandsikring 80.000 Kr. Ejendomsskyld 18.000 Kr. 180 Leverandører med 1200 Køer, heraf 25 med over 20 Køer, 70 med 4 Køer eller der under.

Reduktaseprøve. Mejeriet er Medlem af Mælkebedømmelsesforening og deltager i Tuberkulosens Bekæmpelse. Kulfyring. Elektrisk Belysning. Mejeriet er monteret med Silkeborg Indvej-

ningsvægt (1922), Lund, Slagelse Udvejningsvægt (1925), Silkeborg Smørvægt (1916), Brødr. Gram, Pasteuriseringsapparat og Forvarmer (1926), Atlas Kølemaskine (1919), 2 Alfa Centrifuger (1920 og 25), Victoria Kærner (1928), Dreyer Kedel

(1907), Alliance Dampmaskine (1916), amrk. Osterkar (1929).

Der anvendes 25 % fortinnete og 75 % Aluminiums Transportspande.

	Indvejet Sød Mælk	Solgt Mælk og Fløde	Smørproduktion
1912—13.....	2.09 Mill. kg	—	106.930 kg
1913—14.....	2.71 —	—	105.900 —
1914—15.....	2.61 —	—	102.630 —
1927—28.....	3.50 —	—	110.000 —
1928—29.....	3.50 —	—	125.000 —
1929—30.....	—	—	—

Der sælges 4000 kg Smør hjemme, Resten til Grossist. Af Ost produceres der kun lidt til Leverandørerne og til Hjemmeforbrug.

Mejeriet anvender Handelssyre. Fløden syrnes i Bassin. Mejeriet har eget Laboratorium. Der

afregnes efter Flødeenheder. Personale: Mejeribestyrer, 2 Mejerister, 1 Elev, Leverandørernes 9 Kuske.

Der er særlig Regnskabsfører. Regnskabsaar: 1. November til 31. Oktober.

FORMAND

Weinreich, Frederik Daniel, f. 7. Maj 1873 i Alleshave, Søn af Gaardejer Jens Christian W. og Hustru Kristiane, f. Jørgensen. Gift 13. Okt. 1905 med Kamma W., f. Nielsen.

Elev paa Hindholm Højskole 1891—92, Gaardejer 1904. Ejendomsskyldvurderingsmand 1919, Formand for Eskebjerg Andelsmejeri 1927.

Adresse: Vesterhavsgaard pr. Alleshave.

BESTYRER

Arpe, Svend, f. 27. Sept. 1879 i Nr. Aaby, Søn af Baneformand I. C. Arpe og Hustru Johanne, f. Hansen. Gift 17. Aug. 1922 med Laura A., f. Hansen.

Elev paa Ørslev A/M ved Slagelse, Mejerist paa Eskebjerg, Godthaab og Gimlinge A/M, paa Ladelund Mælkeriskole 1902—03, Mejeribestyrer paa Ondløse F/M, paa Eskebjerg A/M 1904.

Faarevejle Andelsmejeri.

Post- og Jernbaneadresse: Faarevejle. Telefon: Faarevejle 30.

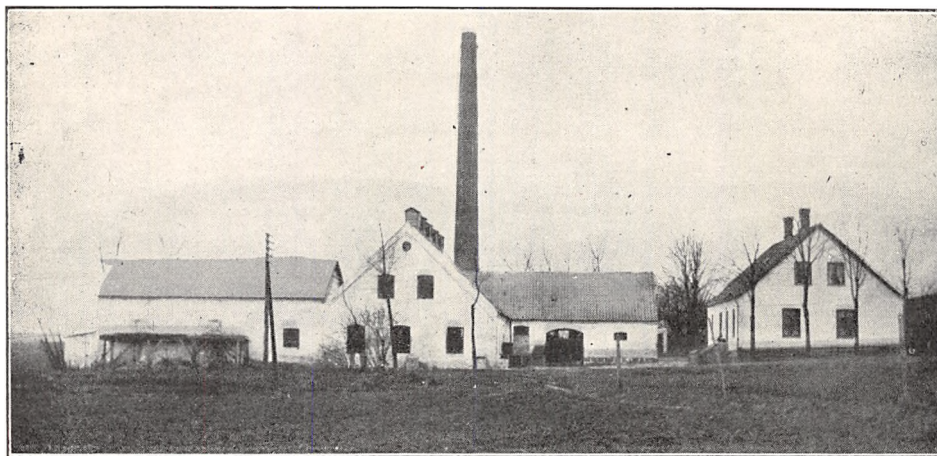

Oprettet 1887. Udvidelse 1907. Beboelsen er særskilt. Brandforsikring 48.000 Kr. Ejendomsskyld 15.000 Kr.

288 Leverandører med 1500 Køer, heraf 50 med over 20 Køer, 150 med 4 Køer eller der under.

Mejeriet deltager i Tuberkulosens Bekæmpelse. Kulfyring. Elektrisk Belysning.

Mejeriet er monteret med Sinus Indvejnings- og 2 Bismær Udvejningsvægte (1918), Jacob Nielsen Smørvægt (1915), Silkeborg Pasteuriserings-

apparat og Forvarmer (1928), Alfa Centrifuge (1930), Silkeborg Kærner (1928), Sabroe Kedel (1907), Marshall Dampmaskine (1897).

Der anvendes kun Aluminiums Transportspande. Ishus til 300 Læs.

	Indvejet Sød Mælk	Solgt Mælk og Fløde	Smørproduktion
1912—13.....	4.06 Mill. kg	—	176.380 kg
1913—14.....	3.65 —	—	156.250 —
1914—15.....	3.64 —	—	156.230 —
1927—28.....	4.50 —	—	180.090 —
1028—29.....	4.50 —	Hjemmesalg: for 8.000 Kr.	180.000 —
1929—30.....	4.50 —	—	180.000 —

Der sælges ca. 10.000 kg Smør hjemme, Resten til Grossist. Ost produceres ikke.

Mejeriet anvender Handelssyre. Fløden syrnes i Bassin. Mejeriet har eget Laboratorium. Der

afregnes efter Fedtneheder. Personale: 1 Mejeribestyrelse, 2 Mejerister, 2 Elever, Leverandørernes 17 Kuske.

Der er særlig Regnskabsfører. Regnskabsaar: November til November.

FORMAND



Jensen, Niels Peter, f. 27. Jan. 1865 i Stubberup, Søn af Gaardejer Niels J. og Hustru Ane Marie, f. Jensen. Gift med Anna Sofie J. Gaardejer 1892. Fh. Formand for Kornnævnet, Ejendomsskyldvurderingsmand og Bestyrelsesmedlem i Faarevejle Sparekasse, Formand for Faarevejle Andelsmejeri 1884—98, Revisor 1898—1916,

paany Formand 1916—27 og fra 1927.

Adresse: Faarevejle.

BESTYRELSE



Huus, Anders Nicolai, f. 20. Marts 1869 i Ulbølle Langemark, Søn af Husmand Ole Andersen H. og Hustru Signe, f. Nicolaisen. Gift 21. Nov. 1896 med Bertha Pauline H., f. Girke.

Elev paa Ulbølle Andelsmejeri, Mejerist paa Andelsmejeriet Brende-Lydinge pr. Korinth, paa Mejeriet Faaborg, Mejeribestyrelse paa Andelsmejeriet Diernæs, Sønderjylland, paa Ladelund Mælkeriskole 1894, Mejeribestyrelse paa Faarevejle Andelsmejeri 1895. Forsøgslaboratorets Ærespræmie og Diplom, 10 Sølv- og 20 Bronzemedaljer.

Fællesmejeriet Fjordlyst.

Post- og Jernbaneanadresse: Faarevejle. Telefon: Faarevejle 23 y.

Oprettet 1912 under Medvirken af Arkitekt Ib Larsen i Faarevejle. Beboelsen er særskilt. Brandforsikring 56.000 Kr. Ejendomsskyld 22.000 Kr.

50 Leverandører med 300 Køer, heraf 6 med over 20 Køer, ingen med 4 Køer eller der under.

Lugt- og Smagsprøve. Kulfyring. Elektrisk Belysning.

Mejeriet er monteret med Horsens Indvejningsvægt (1918), Buaas Udvejningsvægt (1922), Balance Smørvægt, Universal Pasteuriseringsapparat og Forvarmer (1912), Danske Mejeriers Ma-

skinfabriks Flødepasteur (1930), Alfa Centrifuge (1920), Hamlet Kærner (1920), Sabroe Kedel (1906), Marshall Dampmaskine (1888).

Der anvendes saavel fortinnede som Aluminiums Transportspande. Mejeriet har Ishus til 100 Læs.

I 1929—30 blev der indvejet 1.0 Mill. kg Sød-mælk og produceret 4000 kg Smør. Der solgtes i Hjemmesalg og Bysalg 27.375 kg Sød-mælk og 2000 kg Smør, Resten til Grossist. Ost produceres ikke.



Mejeriet anvender Handelssyre. Fløden syrnes i Tønder. Der afregnes efter Fedtenheder. Personale: 1 Elev, Leverandørernes 4 Kuske.

Mejerieieren fører selv Regnskaberne. Regnskabsaar: Kalenderaaret.

EJER

Christiansen, Anton Laur., f. 13. Dec. 1889 i Vig, Søn af Gaardejer Jens Laur. C. og Hustru Martha, f. Andersen. Gift med Marie C., f. Wappenhans.

Elev paa A/M Sankerbjerg 1906—07 og Svinninge 1908—09, paa Vallekilde Højskole 1909—10, Mejerist paa A/M Torslunde 1910—12 og 13—14, paa Trifolium, Maribo, 1912—13, paa argentinske Mejerier 1914—20, paa Mejeriskole i Argentina 1917, Mejerist paa Holbæk Mælkeforsyning 1920—22, Mejerier, Fællesmejeriet Fjordlyst 1923.

Adresse: Fjordlyst pr. Faarevejle.



Fællesmejeriet Frihedsminde.

Post- og Jernbaneadresse: Skellebjerg. Telefon: Skellebjerg 31.

Opført 1888. Ombygning 1927. Brandforsikring 34.500 Kr. Ejendomsskyld 17.000 Kr.
75 Leverandører med 450 Køer, heraf 4 med

over 20 Køer, 71 med 4 Køer eller der under.
Reduktaseprøve. Træfyling. Elektrisk Belysning.

	Indvejet Sød Mælk	Solgt Mælk og Fløde	Smørproduktion
1927—28.....	1.10 Mill. kg	—	27.500 kg
1928—29.....	1.20 —	—	30.000 —
1929—30.....	1.78 —	—	32.000 —

Der sælges 1300 kg Smør hjemme, Resten til Grossist.

	1927—28	1928—29	1929—30
20 % Ost.....	—	—	6.000 kg
10 - —.....	—	—	20.000 —
Kasein.....	34.000 kg	30.000 kg	—

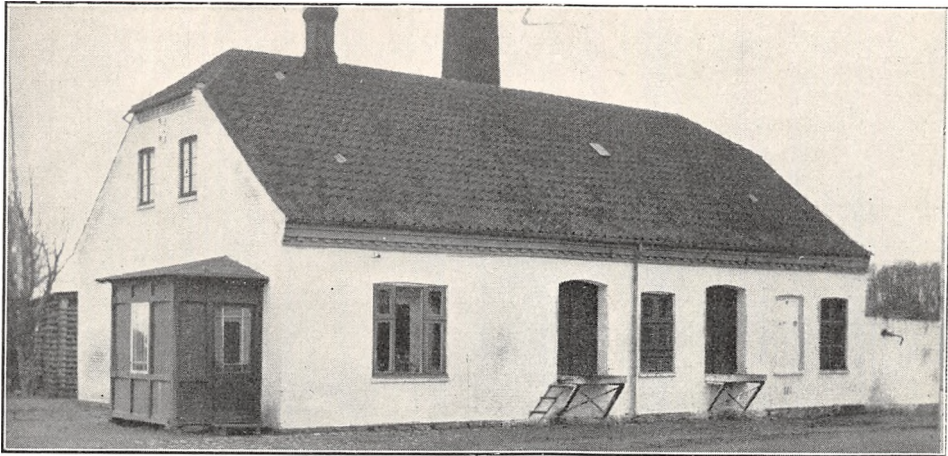

Mejeriet er monteret med Sinus Indvejningsvægt (1925), H. P. Philipsens Udvejningsvægt (1919), Silkeborg Smørvægt (1914), Paasch & Larsen, Petersen Flødepasteur (1928), Buaas Koger og Forvarmer (1920), Brødr. Gram Kølemaskine (1927), Alfa Centrifuge (1924), P. & L., P. Kærner (1922), Cochran Kedel (1928), Møller & Jochumsen Dampmaskine (1923), Træostekar.

Der anvendes overvejende fortinne Transportspande.

Der solgtes 7000 kg Ost en detail fra Mejeriet, 5000 kg til Leverandører.

Afkøling ved Isolation og Ventilation.

Mejeriet anvender Handelssyre. Fløden synes i Aluminiumsbassin (1926). Mejeriet har eget Laboratorium. Der afregnes efter Fedtneheder. Personale: 1 Mejerist, 1 Kontrolør, Leverandørernes 7 Kuske.

Mejeriejereren fører selv Regnskaberne. Regnskabsaar: Kalenderaaret.

Mejeriet var oprindelig Andelsmejeri, men overtoges af den nuværende Ejer 1918 og drives som Fællesmejeri.

EJER

Johansen, Carl Viggo, f. 26. Nov. 1893 i Dianalund, Søn af Skovfoged Johan F. Johansen og Hustru Karoline, f. Poulsen. Gift 29. Okt. 1919 med Kirstine J., f. Sørensen.

Elev paa Stenlille A/M, Mejerist paa Nordrup, Bringstrup og Lynge A/M, Mejeriejer, Fællesmejeriet Frihedsminde 1918. Medlem af Tersløse-Skellebjerg Værgeraad og Skolekommission, Vurderingsmand for Østifternes Brandkasse. Adresse: Skellebjerg.



Fuglede Andelsmejeri.

Post- og Jernbaneadresse: Fuglede. Telefon: Fuglede 28.

Oprettet 1888. Ombygning og Udvidelse 1925. Beboelsen er særskilt. Brandforsikring 50.319 Kr. Ejendomsskyld 30.000 Kr.

180 Leverandører med 1200 Køer, heraf 9 med over 20 Køer, 43 med 4 Køer eller der under. Reduktaseprøve. Mejeriet deltager i Tuberkulo-

	Indvejet Sød Mælk	Solgt Mælk og Fløde	Smørproduktion
1912—13	2.78 Mill. kg	—	108.770 kg
1913—14	2.76 —	—	107.240 —
1914—15	2.63 —	—	111.902 —
1927—28	3.47 —	—	143.638 —
1928—29	3.58 —	—	150.095 —
1929—30	4.05 —	—	173.861 —



sens Bekæmpelse. Kulfyring. Elektrisk Belysning.

Mejeriet er monteret med Maglekilde Indvejningsvægt, Jacob Nielsen Udvejningsvægt og Smørvægt, Silkeborg Pasteuriserings- og Regenerativapparater, Sabroe Kølemaskine, 2 Alfa Centrifuger, Victoria Kærner (1925), Alliance Kedel (1908) og do. Dampmaskine.

Der anvendes overvejende fortinneede Transportspande.

Smørret sælges til Grossist. Ost produceres ikke.

Mejeriet anvender Handelssyre. Fløden syrnes i Bassin. Mejeriet har eget Laboratorium. Der afregnes efter Fedtenheder. Personale: Mejeribestyrelse, 2 Mejerister, 1 Elev, 1 Kontrolør, 1 Kusk, Leverandørernes 10 Kuske.

Der er særlig Regnskabsfører. Regnskabsaar: November til November.

FORMAND



Lysager, Jens, f. 4. Sept. 1864 i Dejbjerg ved Skjern, Søn af Gaardejer Jens P. Lassen Lysager og Hustru Mariane, f. Christensen. Gift 29. April 1896 med Anna Margrethe L., f. Jensen.

Uddannet ved Mejerivæsen 1883—86, Mejeribestyrelse paa A/M Udby 1886—90 og Fuglede 1892—1903, Gaardejer 1903—16,

Husejer 1916. Formand for Fuglede A/M 1910, Bestyrer af Bondestandens Sparekasses Kontor i Jerslev 1922.

Adresse: Fuglede.

BESTYRELSE



Christoffersen, Emil Vilhelm, f. 5. Aug. 1877 i Hjørlande, Søn af Mejeri- forpagter Enevold C. og Hustru Frederikke, f. Kock. Gift 16. Okt. 1903 med Marie C., f. Olsen.

Elev, Maglehøj Andelsmejeri, Mejerist, Andelsmejerierne Merløse, Bavnedal og Tudse Næs, paa Ribe Mælkerskole 1900—01, Mejeribestyrelse, Fælles-

mejerierne Rygaard og Vognserup, paa Fuglede Andelsmejeri 1903. Fh. Forligsmægler, Kommunalrevisor, Medlem af Menighedsraad og Nævnings-Grundlisteudvalg. Forsøgslaboratoriets Diplom, flere Sølv- og Bronzemedaljer.

Gislunge Mejeri og Flødefabrik.

Post- og Jernbaneanadresse: Gislunge. Telefon: Gislunge 64.

Oprettet 1916. Udvidelse med Osteri 1918. Fællesmejeri opført under Medvirken af Arkitekt D. Thomsen, Roskilde, Brandforsikring ca. 200.000 Kr. Ejendomsskyld 55.000 Kr.

54 Leverandører med 964 Køer, heraf ca. 10 med over 20 Køer, 4 med 4 Køer eller der under. Kulfyring. Elektrisk Belysning. Mejeriet er monteret med Silkeborg Indvej-

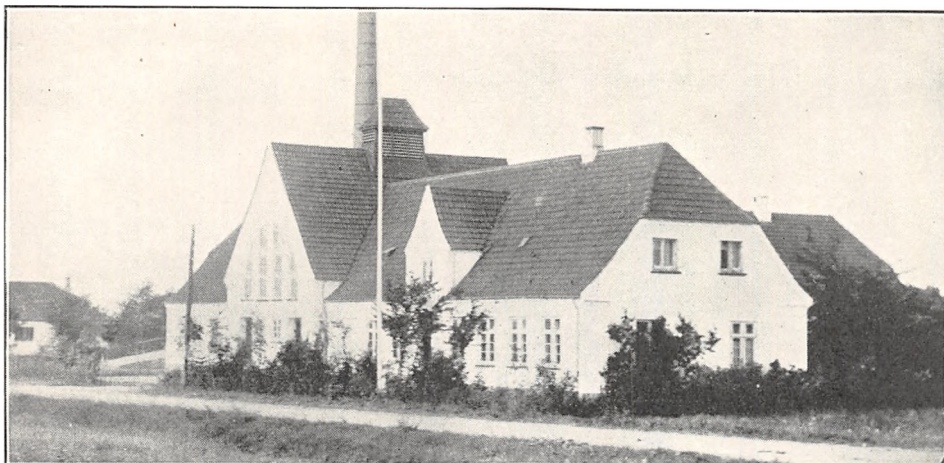

ningsvægt og Smørvægt (1916), 2 Buaas Udvejningsvægte (1916 og 27), Buaas Pasteuriseringsapparat og Forvarmer (1923), tysk Kølemaskine (1918), Alfa Centrifuge (3000 Ltr., 1923), Silkeborg Kærner (250 kg, 1916), Jensen & Olsen Kedel (1916), Alliance Dampmaskine (1923), Ing. Knudsens Vandfilter (1920), Ing. E. Hansens Eksportflødeanlæg (1918), 2 amrk. Ostekar (1918 og 1924.)

Der anvendes baade fortinnede og Aluminiums Transportspande.

Der indvejes ca. 3.00 Mill. kg Mælk, hvoraf Halvparten anvendes til Eksportfløde, og en ringe

Del til Smør og Ost, der hovedsagelig sælges til Leverandørerne.

Osten fremstilles af upasteuriseret Mælk og Ostelageret afkøles ved Tromler.

Mejeriet anvender Handelssyre. Fløden syrnes i Bassin. Mejeriet har eget Laboratorium. Der afregnes efter Fedtenheder. Personale: 3 Mejerister, 1 Elev, 2 Medhjælpere, 1 Kontrol, 1 Karl, 9 Piger, 1 Kusk, Leverandørernes 4 Kuske.

Regnskabsaar: Kalenderaaret.

Mejeriets daglige Drift passes af Mejeriejer Johs. Uldal Jepsen.

EJER

Jepsen, Johannes Uldal, f. 3. Sept. 1894 i Ø. Assens, Mors, Søn af Mejeriejer Jens H. P. Jepsen og Hustru Dagmar, f. Uldal. Gift 18. Febr. 1925 med Asta J., f. Jensen.

Adresse: Gislinge.

EJER

Jepsen, Marius Uldal, f. 1. Juni 1896 i Ø. Assens, Søn af Mejeriejer Jens H. P. Jepsen og Hustru Dagmar, f. Uldal.

Adresse: Sten Blichersvej 2, København F.

Grevinge Andelsmejeri.

Post- og Jernbaneadresse: Grevinge. Telefon: Grevinge 54.

Oprettet 1916 under Medvirken af Statskonsulent A. P. Hansen og Arkitekt Bentsen. Brandforsikring 95.000 Kr. Ejendomsstyld 44.000 Kr.

95 Leverandører med 650 Køer, heraf 2 med over 20 Køer, 10 med 4 Køer eller der under.

Reduktaseprøve. Kulfyring. Elektrisk Belysning.

Mejeriet er monteret med Sinus Indvejningsvægt, 2 Buaas Bismær Udvejningsvægte, Silkeborg Smørvægt, Danske Mejeriers Maskinfabriks Pasteuriseringsapparat og Forvarmer (alt 1916), Brødr. Gram Koger (1927), Sabroe Kølemaskine og 2 Titan T. A. 45 Centrifuger (1916), Hamlet

	Indvejet Sød Mælk	Solgt Mælk og Fløde	Smørproduktion
1927—28.	1.78 Mill. kg	—	74.140 kg
1928—29.	1.94 —	—	81.433 —
1929—30.	2.03 —	—	85.320 —

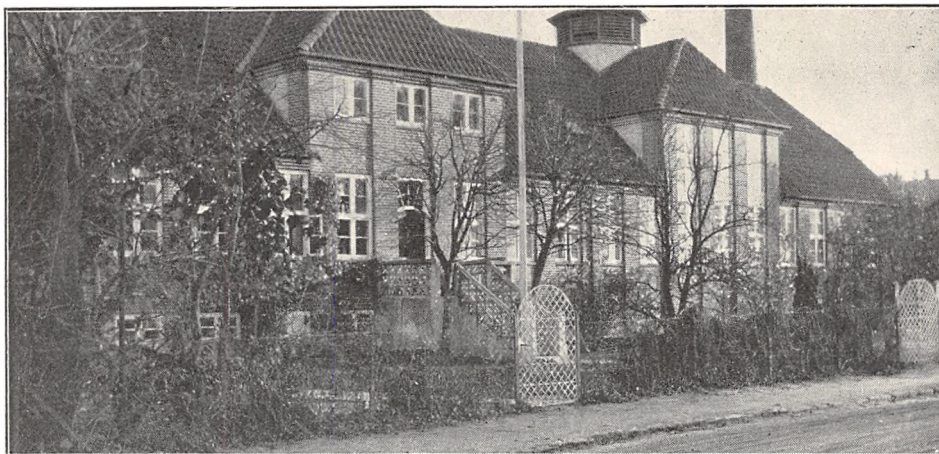

Kærner (1926), D. M. M. Kedel, Dampmaskine og Vandpumpe (1916).

Der anvendes udelukkende Aluminiums Transportspande.

Der sælges ca. 5000 kg Smør hjemme, Resten direkte. Ost produceres ikke.

Mejeriet anvender Handelssyre. Fløden syrnes

i Aluminiumsbassin (1926). Mejeriet har eget Laboratorium. Der afregnes efter Fedtneheder. Personale: Mejeribestyrelser, 1 Mejerist, 1 Elev, 1 Ekspeditrice, Leverandørernes 8 Kuske.

Mejeribestyrelseren fører Regnskaberne. Regnskabsaar: August til August.

FORMAND

Hansen, Peter, f. 7. Aug. 1878 i Grevinge.

Formand for Grevinge Andelsmejeri 1921.

Adresse: Grevinge.

BESTYRELSE

Jeppesen, Johannes.

Elev og Mejerist paa forskellige Mejerier, Mejeribestyrelser paa Enghauge Fællesmejeri 1911—13, paa Dalum Mælkeriskole 1913—14, Mejeribestyrelser paa Grevinge Andelsmejeri 1916.



Gørlev Andelsmejeri.

Post- og Jernbaneadresse: Gørlev. Telefon: Gørlev 4.

Oprettet 1887. Beboelsen er særskilt. Brandforsikring 161.600 Kr. Ejendomsskyld 36.000 Kr.

247 Leverandører med 1800 Køer, heraf 17 med over 20 Køer, 54 med 4 Køer eller der under.

Reduktaseprøve. Mejeriet er i Mælkebedømmelsesforening. Kulfyrring. Elektrisk Belysning.

Mejeriet er monteret med Sinus Indvejningsvægt, 3 H. Lund, Slagelse, Udvejningsvægte, Sil-

keborg Smørvægt, Silkeborg Koger, Pasteur og Forvarmer, Sabroe Kølemaskine, 1 Titan og 1 Alfa Centrifuge, Victoria Kærne, Alliance Kedel (1903) og Dampmaskine, amrk. Ostekar.

Der anvendes ligeligt af fortinnede og Aluminiums Transportspande.

Der sælges 11.000 kg Smør hjemme, Resten til Grossist.

	Indvejet Sød Mælk	Solgt Mælk og Fløde	Smørproduktion
1912—13.....	4.48 Mill. kg	—	158.400 kg
1913—14.....	4.52 —	—	101.200 —
1914—15.....	4.43 —	—	109.800 —
1927—28.....	5.47 —	—	219.045 —
1928—29.....	5.51 —	—	223.762 —
1929—30.....	5.60 —	—	225.392 —

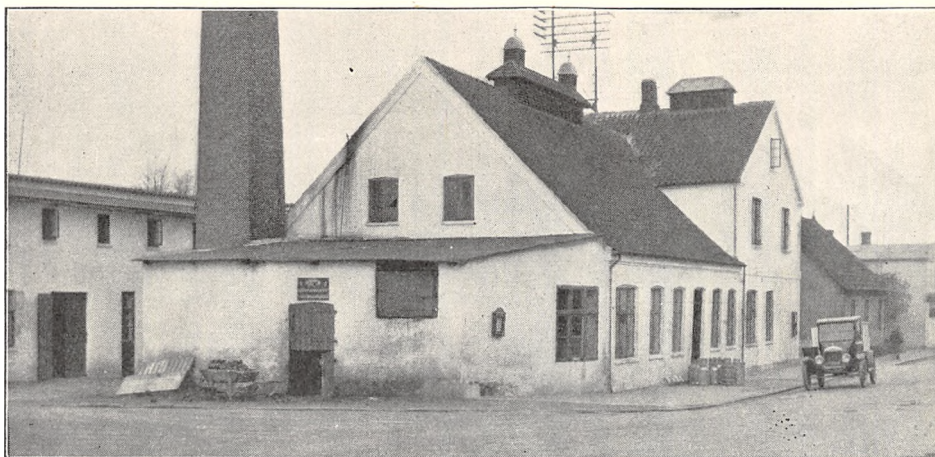

	1927—28	1928—29	1929—30
30 % Ost.....	4.312 kg	4.383 kg	3.883 kg
20 —	13.493 —	19.192 —	16.335 —

Af Osten sælges en Del til Grossist, men Hoveddelen til Leverandører. Til Osten, der fremstilles af raa Mælk, anvendes der 70.434 kg Sød- og 174.266 kg Skummet- og Kærnemælk.

Mejeriet anvender Handelssyre. Fløden syrnes i Aluminiumsbassin. Mejeriet har eget Laborato-

rium. Der afregnes efter Fedtenheder. Personale: Mejeribestyrer, 3 Mejerister, 1 Udvejer, 2 Kuske, 17 Rutekuske.

Der er særlig Regnskabsfører: Regnskabsaar: November til November.

FORMAND



Christensen, Henrik, f. 20. Maj 1869 i Gørlev, Søn af Gaardejer Christen C. og Hustru Karen Marie, f. Pedersdatter. Gift 3. Nov. 1894 med Jensine Marie C., f. Christensen.

Gaardejer 1894. Fh. Medlem af Gørlev-Bakken- drup Sogneraad i flere Aar, Ejendomsskyldvurderingsmand i 2 Perioder, paany 1929, Medlem af

Værgeraadet, Formand for Gørlev Andelsmejeri 1926 og tidligere i ca. 12 Aar.

Adresse: Solbjerggaard pr. Gørlev.

BESTYRER



Henriksen, Niels Kristian, f. 20. Marts 1875 i Drøsselbjerg Sogn.

Elev paa Gørlev Andelsmejeri, paa Dalum Mælkeriskole 1899—1900, Mejeribestyrer paa Beder Andelsmejeri i Aarhus Amt 1902—06, paa Løve Andelsmejeri 1906—15 og paa Gørlev Andelsmejeri 1915, Kommunalrevisor og Medlem af Bestyrelsen for Sorø

Amts Mejeristforening.

Hallebygaardens Mejeri.

Post- og Jernbaneadresse: Jerslev. Telefon: Tissø 12.

Fællesmejeri, oprettet 1865. Beboelsen er særskilt. Brandforsikring for Mejeri og Beboelse 60.000 Kr. Ejendomsskyld sammen med Gaarden.

35 Leverandører med 700 Køer, heraf 4 med over 20 Køer, 10 med 4 Køer eller der under. Kulfyring. Elektrisk Belysning.

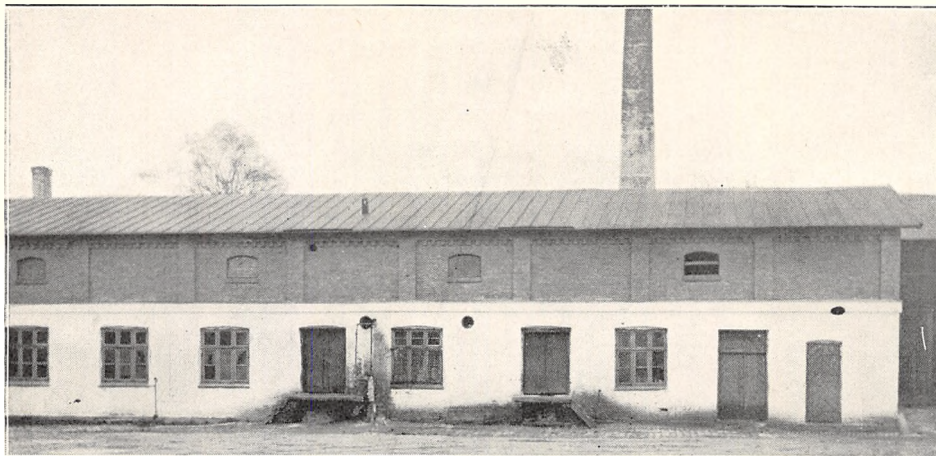

Mejeriet er monteret med Sinus Indvejningsvægt (1925), Buaas Bismær (1928), Silkeborg Smørvægt (1918), Silkeborg Pasteur, Buaas Koger, Rauer, Horsens, Forvarmer, Atlas Kølemaskine (1914), Titan Centrifuge, Zenith Kærner, Alliance Kedel og Dampmaskine (1914), Træostekar.

Der anvendes overvejende Aluminiums Transportpande.

Der sælges ca. 10.000 kg Smør hjemme, Resten til Grossist. Der blev i 1927—28 produceret 46.000 kg Roquefortost og 58.400 kg 30 % Ost og i 1928

—29 84.000 kg Kasein. I 1929—30 var Osteriet bortforpagtet til E. Jensen, fh. Virkelyst, og L. Hansen, Fuglebjerg. Der sælges 900 kg Ost en detail paa Mejeriet.

Mejeriet anvender Handelssyre. Fløden syrnes i Bassin. Personale: Mejeribestyrer, 2 Mejerister, 1 Elev, 3 Kuske, Leverandørernes 6 Kuske.

Forpagteren fører selv Regnskaberne. Regnskabsaar: Kalenderaaret.

Mejeriet oprettedes i 1865 af afdøde Proprietær G. Thøgersen.

	Indvejet Sød Mælk	Solgt Mælk og Fløde	Smørproduktion
1915.....	1.68 Mill. kg	—	63.871 kg
1928.....	1.63 —	—	43.600 —
1929.....	1.83 —	—	56.360 —
1930.....	1.98 —	—	73.000 —



FORPAGTER

Hansen, Jacob, f. 31. Marts 1889 i Rørvig, Søn af Mejeriejer Peter Hansen og Hustru Ane Kirstine, f. Jacobsen. Gift 1. Dec. 1919 med Olga H., f. Jensen. Elev paa Sankerbjerg Andelsmejeri, Mejerist paa Andelsmejerierne Fælleshaab, Lolland, og Midtolland samt Humble, gennemgaaet Dalum Mælkerskole 1913—14, Forpagter af Hallebygaardens Mejeri 1914.

Adresse: Hallebygaard pr. Jerslev.

Havrebjerg Andelsmejeri.

Post- og Jernbaneanadresse: Havrebjerg. Telefon: Havrebjerg 17.

Oprettet 1888. Ombygning og Udvidelse 1907. Brandforsikring 40.000 Kr. Ejendomsskyld 16.000 Kr.

45 Leverandører med 600 Køer, heraf 10 med over 20 Køer, 8 med 4 Køer eller derunder.

Reduktaseprøve. Kulfyring. Elektrisk Belysning. Mejeriet er monteret med Sinus Indvejningsvægt, Buaas Udvejningsvægt, Silkeborg Smørvægt, 2 Triumph og 1 Maglekilde Pasteuriseringsapparat, Maglekilde Forvarmer (1930), Tuxen &

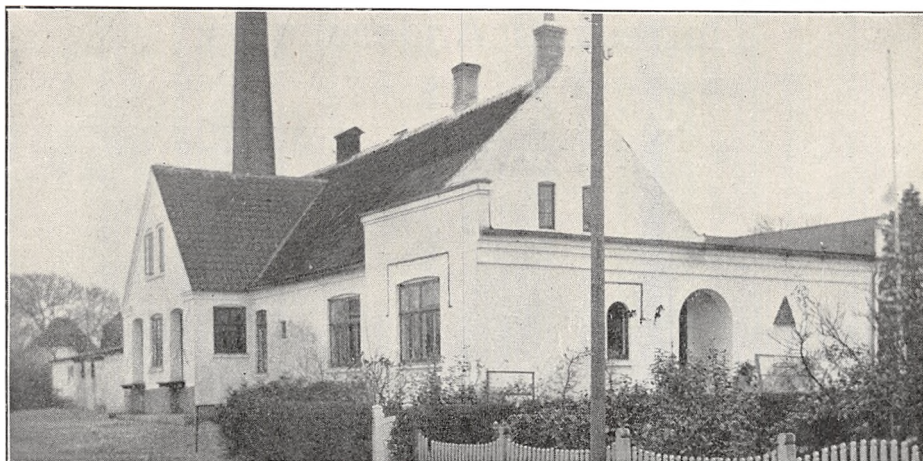

Hammerich Kølemaskine (1894), Alfa Centrifuge, Ørum Hansen Kærner (1929), Alliance Kedel (1908), Marshall Dampmaskine (1889).

Der anvendes overvejende fortinnede Transportspande.

Der sælges 2051 kg Smør hjemme, Resten til Grossist. Der produceres ikke Ost.

Mejeriet anvender Handelssyre. Fløden syrnes i Bassin. Mejeriet har eget Laboratorium. Der afregnes efter Fedtenheder. Personale: Mejeribestyrelse, 1 Mejerist, 1 Elev.

Formanden fører Kasseregnskabet og Mejeribestyrelsen Mælkerenskabet.

Paa Mejeriet installeredes i 1894 det første Kø-

	Indvejet Sød Mælk	Solgt Mælk og Fløde	Smørproduktion
1912—13.....	1.25 Mill. kg	—	50.970 kg
1913—14.....	1.37 —	—	53.510 —
1914—15.....	1.17 —	—	46.080 —
1927—28.....	1.53 —	—	58.300 —
1928—29.....	1.70 —	—	68.417 —
1929—30.....	1.75 —	—	70.000 —

leanlæg i Danmark. Afdøde Bestyrer Valdemar Hansen var Bestyrer i 39 Aar. Den nuværende Formands Fader var Mejeriets første Formand

1888—93, derefter var Sogneraadformand Niels Peter Olsen Formand 1893—1926.

FORMAND



Frandsen, Johannes, f. 22. Jan. 1890 i Havrebjerg, Søn af Gaardejer Frands F. og Hustru Abelone, f. Jørgensen. Gift 6. Sept. 1918 med Elise F., f. Jørgensen.

Elev paa Ryslinge Højskole 1906—07 og Tune Landboskole 1911—12. Gaardejer 1918. Ejendomsskyldvurderingsmand 1924, Formand for Havrebjerg

A/M og Sparekasse 1926, Formand for Hjælpekassen og for Slagelse og Omegns Landboforening 1929.

Adresse: Holmegaard pr. Havrebjerg.

BESTYRELSE



Pape, Frede, f. 14. April 1896 i Bredsten, Søn af Mejeribestyrelse Henrik Pape og Hustru, Johanne, f. Hansen. Gift med Helen P., f. Schnipper.

Elev paa Bredsten og Tørring Andelsmejerier, paa Dalum Mælkeriskole 1919, Mejerist paa Taps og Serdrup Andelsmejerier, paa Trifolium i Maribo, paa Serdrup og Land-

sogns Andelsmejeri og paa Andelsmejeriet Fremtidshaab paa Falster, Førstemejerist paa Landsogns A/M 1. Juni 1930, Mejeribestyrelse paa Havrebjerg A/M 1. Aug. 1930. Medlem af Hovedbestyrelsen og Forretningsudvalget for Danske Landmejeristers Forbund 1929—30.

Herrestrup Andelsmejeri.

Post- og Jernbaneadresse: Grevinge. Telefon: Herrestrup 6.

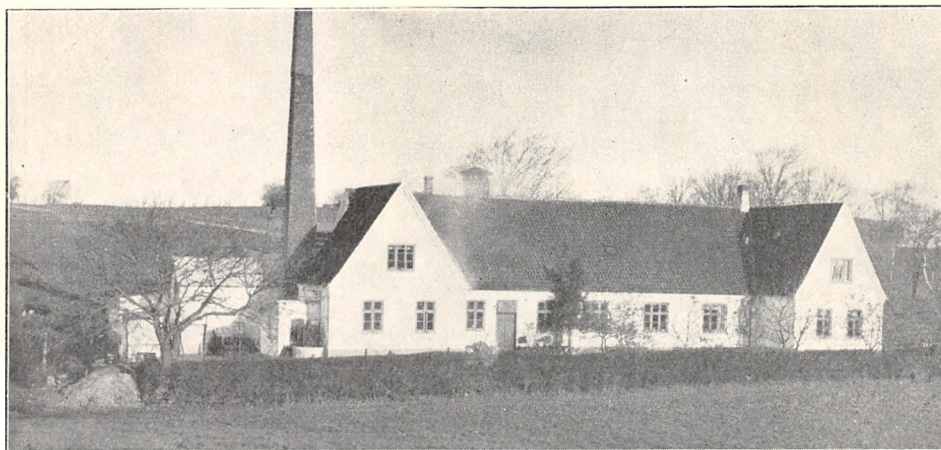

Oprettet 1887. Ombygning 1925. Brandforsikring 75.000 Kr.

163 Leverandører med 1000 Køer, heraf 10 med over 20 Køer, 15 med 4 Køer eller der under. 15 Jersey Køer.

Reduktase- samt Lugte- og Smagsprøve. Meje-

riet deltager i Tuberkulosens Bekæmpelse. Kulfyring. Elektrisk Belysning.

Mejeriet er monteret med Silkeborg Indvejningsvægt (1928), 2 Bismær Udvejningsvægte (1920 og 30), Silkeborg Smørvægt og Decimal Ostevægt (1921), Omega Pasteuriseringsapparat

	Indvejet Sød Mælk	Solgt Mælk og Fløde	Smørproduktion
1912—13.....	3.55 Mill. kg	—	143.510 kg
1913—14.....	3.15 —	—	142.590 —
1914—15.....	—	—	—
1927—28.....	2.87 —	—	102.000 —
1928—29.....	2.97 —	Hjemmesalg: 8.014 kg	120.415 —
1929—30.....	3.06 —	—	130.314 —

Der sælges 4075 kg Smør hjemme, 13.000 kg i Bysalg, Resten til Grossist.

FORMAND



Larsen, Hans Chr., f. 9. Juni 1867 i Grevinge, Søn af Gaardejer Lars H. og Hustru Stine, f. Nielsdatter. Gift 9. Juni 1896 med Jensigne L., f. Jensen.

Elev paa Ryslinge Højskole 1887—88, Gaardejer 1896—1929, Rentier 1929. Medlem af Bestyrelsen for Landboforeningen 1896—1900 og af Menighedsraadet 1908—18, Formand for

Herrestrup Andelsmejeri.

Adresse: Gundestrup pr. Grevinge.

BESTYRER



Rasmussen, Chr., f. 29. Aug. 1891 i Magleby, Søn af Parcellist Hans Chr. R. og Hustru Hanne, f. Christiansen. Gift 20. Maj 1918 med Agnes R., f. Jensen.

Elev, Tryggelev-Fodslette A/M 1908—11, Mejerist, A/M Kongsted 1912, Avnede 1912—14, Tranekær 1914—15, paa Dalum Mælkeriskole 1915—16, Mejerist, A/M Borup 1916—18,

Mejeribestyrelse, A/M Fjordlyst 1918—23 og Herrestrup 1923. Bestyrelsesmedlem i Holbæk Amts Mejeristforening 1928—30. Værdig til Guldmedalje for Ost 1930.

	1927—28	1928—29	1929—30
30 % Ost.....	—	—	5.000 kg
20 % Ost.....	24.027 kg	26.015 kg	25.077 —

og Forvarmer samt Bergedorff Kølemaskine (1925), Titan F. A. 86 Centrifuge (1930), Astra Kærner (1925), Kolding Kedel (1929), Astra Dampmaskine (1925), Philipsens Kompressor (1923), amrk. Ostekar 1700 kg.

Der anvendes $\frac{1}{3}$ fortinnede og $\frac{2}{3}$ Aluminiums Transportspande.

Der sælges 6000 kg Ost en detail paa Mejeriet.

Osten parafineres. Lageret afkøles ved Gennemtræk.

Mejeriet anvender Handelssyre. Fløden syrnes i Bassin. Mejeriet har eget Laboratorium. Der afregnes efter Fedtenheder. Personale: Mejeribestyrelse, 2 Mejerister.

Mejeribestyrelsen fører Regnskaberne.

Hjembæk Andelsmejeri.

Post- og Jernbaneadresse: Jyderup. Telefon: Snertinge 85.

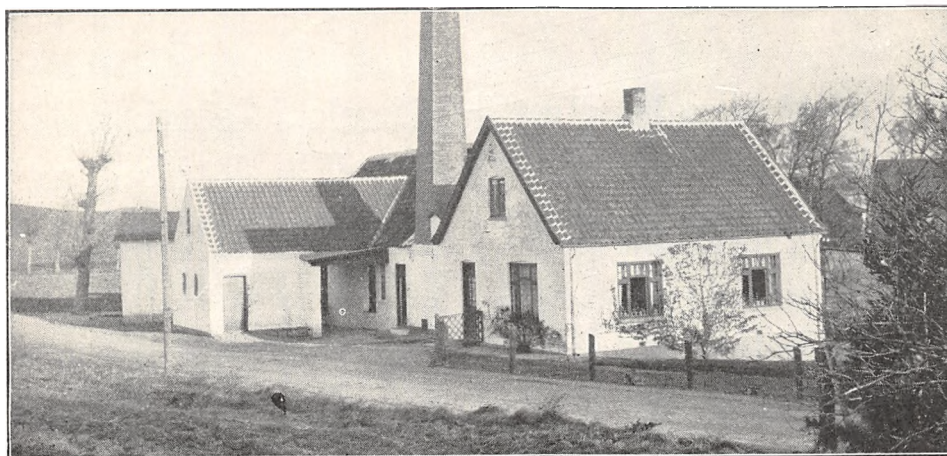

Oprettet 1888. Beboelsen er særskilt. Brandforsikring 67.000 Kr. Ejendomsskyld 20.000 Kr.

89 Leverandører med 600 Køer, heraf 5 med over 20 Køer, 40 med 4 Køer eller der under.

Reduktaseprøve. Mejeriet deltager i Tuberkulosisens Bekæmpelse. Kulfyding. Elektrisk Belysning.

Mejeriet er monteret med Sinus Indvejningsvægt, Bismar Udvejningsvægt (1928), Silkeborg Smørvægt, Paasch & Larsen Petersen Pasteuriseringsapparat og Forvarmer (1924), Sabroe

Kølemaskine (1925), Titan Centrifuge (1924), Zenith Kærner (1920), Aalborg Skibsværf Kedel (1924), Dampmaskine.

Der anvendes 70 % fortinnede og 30 % Aluminiums Transportspande.

Der sælges 1500 kg Smør hjemme, Resten til Grossist. Ost produceres ikke.

Mejeriet anvender Handelssyre. Fløden syrnes i Bassin. Mejeriet har eget Laboratorium. Der afregnes efter Fedtenheder. Personale: Mejeribest.

	Indvejet Sød Mælk	Solgt Mælk og Fløde	Smørproduktion
1912—13.....	1.45 Mill. kg	—	57.560 kg
1913—14.....	1.42 —	—	56.000 —
1914—15.....	0.66 —	—	—
1927—28.....	1.75 —	—	72.000 —
1928—29.....	1.75 —	Hjemmesalg: 10.000 kg	72.000 —
1929—30.....	1.82 —	—	77.068 —

styrer, 1 Mejerist, 1 Elev, Leverandørernes 4 Kuske.

Mejeribestyreren fører Regnskaberne. Regnskabsaar: Oktober til Oktober.

FORMAND

Frost, Theodor, f. 18. Okt. 1883 i Hjembæk, Søn af Gaardejer Jens Chr. Frost og Hustru Else Kirstine, f. Madsen. Gift 9. Juli 1909 med Anna Johanne F., f. Langmark.

Uddannet ved Landvæsen, Elev paa Høng Højskole 1901—02, Gaardejer 1908. Medlem af Hjembæk-Svinninge Skolekommission, Formand for Hjembæk Andelsmejeri 1925.

Adresse: Hjembæk pr. Jyderup.

BESTYRER

Larsen, Valdemar Emil, f. 16. Febr. 1895 i Sdr. Jernløse, Søn af Arbejdsmand August L. og Hu-



stru Sofie, f. Andreasen. Gift 9. Sept. 1923 med Elise L., f. Mortensen.

Elev, Nr. Vallingerød og Hjarup A/M, Mejerist Svendborg Mælkeforsyning, Tullebølle, Stauby, Tryggelev-Fodslette og Bøjden A/M, paa Dalum Mælkeriskole 1921—22, Mejerist, Errindlev A/M, Mejeribestyrer paa Bukkerup A/M, paa Hjembæk Andelsmejeri 1927.

Aktieselskabet Holbæk Mejeri.

Post- og Jernbaneadresse: Holbæk. Telefon: Holbæk 65 og 1134.

Oprettet 1897. Ombygning 1909. Udvidelse 1929. Beboelsen er særskilt. Brandforsikring for Maskinerne 23.000 Kr.

3 Leverandører med ca. 150 Køer, alle med over 20 Køer.

Lugt- og Smagsprøve. Kulfyring. Elektrisk Belysning.

Mejeriet er monteret med Sinus Indvejningsvægt (1929), Decimal Smørvægt, Paasch & Larsen, Petersen Koger (1907), Sabroe Kølemaskine (1920), Titan Centrifuge (1927), Silkeborg Kærner (200 kg 1906), Kedel fra Frandsens Jernstøberi (1897), Marshall Dampmaskine (1930), Aftapningsapparat og Flaskeskyllemaskine Phønix (1929).

Der anvendes saavel fortinnede som Aluminiums Transportspande.

Indvejet Sødmælk i 1929—30: ca 500.000 kg, heraf solgtes ca. 125.000 kg hjemme, ca. 300.000 kg i Byen og ca. 75.000 i en gros Salg. Der produceredes ca. 3000 kg Smør. Alt sælges i Byen. Der produceres ikke Ost.

Mejeriet anvender Handelssyre. Fløden syrnes i Bassin. Mejeriet har eget Laboratorium. Der afregnes efter Fedtenheder. Personale: Mejeribestyrer, 1 Mejerist, 1 Elev, 3 Ekspeditricer, 1 Mejerikarl, 4 Kuske og 7 Medhjælpere ved Vognene.

Der er særlig Regnskabsførere: Regnskabsaar: Kalenderaaret.

Mejeriet, der ejes af Mejeriejer H. Bastiansens Enke, er fra 15. Aug. 1929 lejet af Holbæk faglige og cooperative Organisationer. Bastiansen drev selv Mejeriet 1897—1929.

BESTYRER

Oxfeldt-Jensen, Niels Christian, f. 7. Maj 1898 i Aarhus, Søn af Gørtler Marius Jensen og Hustru Kristine, f. Oxfeldt Petersen. Gift 17. Okt. 1924 med Ellen O.-J., f. Madsen.

Elev paa Andelsmejerierne Solbjerg, Hørning, 1914—15, Hornslet 1915—17 og Hadsten 1917—18, Mejerist paa Mælkeriet Enigheden i København 1919—29, Mejeribestyrer paa Aktieselskabet Holbæk Mejeri 1929. Sekretær i Mejeriarbejdernes Fagforening i København 1922—29.



Holbæk Mælkeforsyning.

Post- og Jernbaneadresse: Holbæk. Telefon: Holbæk 329.



Fællesmejeri, oprettet 1907. Udvidelse 1927 med Icecream-Anlæg. Beboelsen er særskilt. Brandforsikring 110.000 Kr. Ejendomsskyld 70.000 Kr.

10 Leverandører med ca. 300 Køer, heraf 4 med over 20 Køer, ingen med 4 Køer eller der under. Kulfyring. Elektrisk Belysning. Mejeriet er monteret med Maglekilde Indvej-

ningsvægt, do. Bismær Udvejningsvægt og do. Decimal Smørvægt, Paasch & Larsen, Petersen Regenerativapparat (1929), Sabroe Kølemaskine (1914), Titan Centrifuge (1929), P. & L., P. Kærner (50 kg 1929), Brødr. Gram Kedel (1923), Thrige Elektromotor, Phønix Icecream Anlæg (1929).

	Indvejet Sød Mælk	Solgt Mælk og Fløde	Smørproduktion
1915.....	0.75 Mill. kg	Bysalg: ca. 216.000 kg Fløde	ca. 9.125 kg
1928.....	1.00 —	- 252.000 - sød Mælk	- 10.000 —
1929.....	1.00 —	En gros Salg:	- 10.000 —
1930.....	1.00 —	ca. 224.000 kg sød Mælk	- 10.000 —

Der anvendes fortinnede Transportspande. Smørret sælges i Byen. Der produceres ikke Ost, men ca. 4000 kg Icecream.

Mejeriet anvender Handelssyre. Fløden syrnes i Tønder. Der afregnes efter Kilogram. Per-

sonale: Mejeribestyrer, 1 Mejerist, 1 Medhjælper, 3 Ekspeditricer, 4 Kuske, Leverandørernes 4 Kuske.

Mejeribestyreren fører Regnskaberne. Regnskabsaar: Kalenderaaret.

EJER

Mejeriet ejes af Mejeriejer A. P. Jensen, Sorø Mejeri, se dette, og af Bestyreren Andreas Haaning.

BESTYRER

Haaning, Andreas, f. 12. Marts 1900 i Flade, Mors, Søn af Gaardejer Chr. Haaning og Hustru Helene, f. Villadsen.

Elev paa Andelsmejeriet Flade 1917—19 og Marslev 1919—21, Mejerist, Mejeriet Aaby-by 1921—22 og Erslev Andelsmejeri 1922—24, Mæl-



keforretning i Nykøbing M. 1924—25, Ejer af Hov Mejeri ved Aarhus 1925—26, Mejerist, Hillerslev Andelsmejeri 1926—28 og 1929—30, Dalum Mælkeriskole 1928—29, Medejer af og Mejeribestyrer paa Holbæk Mælkeforsyning 1930.

Højbjerg Fællesmejeri.

Post- og Jernbaneadresse: Svebølle. Telefon: Viskinge 25.



Oprettet 1886. Brandforsikring 62.000 Kr. Ejendomsskyld 25.000 Kr.

120 Leverandører med 700 Køer, heraf 16 med over 20 Køer, 50 med 4 Køer eller der under.

Kulfyring. Elektrisk Belysning.

Mejeriet er monteret med Sinus Indvejningsvægt (1917), Maglekilde Udvejningsvægt (1915),

Silkeborg Smørsvægt, Buaas Pasteuriseringsapparat (1910), Danske Mejeriers Forvarmer (1915), Titan Centrifuge (1910), Paasch & Larsen, Petersen Kærner (1913), Alliance Kedel og Marshall Dampmaskine (1902), alm. Træostekar (1928).

Der anvendes overvejende fortinnede Transportspande. Mejeriet har Ishus paa 100 m².

	Indvejet Sød Mælk	Solgt Mælk og Fløde	Smørproduktion
1913.....	3.50 Mill. kg	—	141.440 kg
1914.....	3.48 —	—	139.740 —
1915.....	3.55 —	—	142.182 —
1928.....	2.00 —	—	65.000 —
1929.....	2.05 —	Hjemmesalg: 18.110 kg	65.000 —
1930.....	2.05 —	—	86.187 —

Der sælges 3000 kg Smør hjemme, Resten til Grossist.

	1927—28	1928—29	1929—30
20 % Ost.....	—	—	2.604 kg
10 —.....	—	—	16.350 —
Bachsteiner Ost.....	ca. 23.000 kg	ca. 25.000 kg	—



EJER

Petersen, Svend Christian, f. 27. Juni 1882 i Sdr. Bjerre, Søn af Branddirektør F. C. Petersen og Hustru Louise, f. Jensen. Gift 23. Okt. 1910 med Anna Christine P., f. Hansen.

Elev, paa A/M Bøgelund og Trifolium i Dalmose, Mejerist paa Kværkeby og Vemmelev A/M, paa Ladelund Mælkeriskole 1903—04, Mejeribestyrelse paa Skovlykke F/M, paa Højbjerg A/M 1909—17. Ejer af Højbjerg Fællesmejeri 1917.

Osten fremstilles af upasteuriseret Mælk. Alm. Afkøling.

Mejeriet anvender Handelssyre. Fløden syrnes i Bassin. Mejeriet har eget Laboratorium. Der at-

regnes efter Fedtenheder. Personale: 2 Mejerister, 1 Kusk, Leverandørernes 2 Kuske.

Mejerieieren fører selv Regnskaberne. Regnskabsaar: Kalenderaaret.

Mejeriet var Andelsmejeri 1886—1917.

Højby Andelsmejeri.

Post- og Jernbaneadresse: Højby St. Telefon: Højby 9.



Oprettet 1893 under Medvirken af Konsulent Dencker. Brandforsikring 52.000 Kr. Ejendoms-skyld 18.000 Kr.

128 Leverandører med 580 Køer, heraf 1 med over 20 Køer, 61 med 4 Køer eller der under.

Reduktaseprøve. Kulfyring. Elektrisk Belysning.

Mejeriet er monteret med Sinus Indvejningsvægt (1910), Buaas Udvejningsvægt (1920), Silkeborg Smørvægt (1910), Buaas Pasteuriseringsap-

parat og Forvarmer (1929), Sabroe Kølemaskine (1925), Alfa Centrifuge (1910), Silkeborg Kærner (1922), H. C. Petersen, Præstø, Kedel (1893), Alliance Dampmaskine (1918).

Der anvendes baade fortinnede og Aluminiums Transportspande.

Der sælges 4300 kg Smør hjemme, 1350 kg i Bysalg, Resten til Grossist. Ost produceres ikke.

Mejeriet anvender Handelssyre. Fløden syrnes i

FORMAND



Pedersen, Oluf, f. 1. Aug. 1875 i København, Søn af Lars P. og Hustru Eline, f. Andersen. Gift med Kristiane P., f. Jørgensen.

Uddannet ved Landvæsen, Boelsmand. Formand for Højby Andelsmejeri 1925.

Adresse: Fredhjem pr. Højby Sj.

BESTYRER



Holm, Jørgen, f. 5. Marts 1878 i Nr. Broby, Søn af Gaardejer Anders Larsen og Hustru. Gift 25. Sept. 1919 med Marie H., f. Petersen.

Elev paa A/M Rødsbæk og Mesinge, Mejerist paa Højby A/M 1898—1904, paa Dalum Mælkeriskole 1901, Mejeribestyrer paa Tolstrup F/M 1904—08 og paa Højby A/M 1908.

	Indvejet Sød Mælk	Solgt Mælk og Fløde	Smørproduktion
1912—13.....	1.09 Mill. kg	Hjemmesalg:	41.930 kg
1913—14.....	1.03 —	3.653 Lt. Fløde	39.240 —
1914—15.....	0.90 —	11.828 - sød Mælk	36.010 —
1927—28.....	2.13 —	Bysalg:	83.979 —
1928—29.....	1.85 —	2.852 Lt. Fløde	73.366 —
1929—30.....	1.96 —	34.894 - sød Mælk	79.250 —

Bassin. Der afregnes efter Fedtenheder. Personale: Mejeribestyrer, 1 Mejerist, 1 Elev, 1 Kontrol, 1 Kusk, Leverandørernes 10 Kuske.

Formanden og Mejeribestyreren fører Regnskaberne. Regnskabsaar: 26. November til 24. November.

Høng Andelsmejeri.

Post- og Jernbaneadresse: Høng. Telefon: Høng 59.

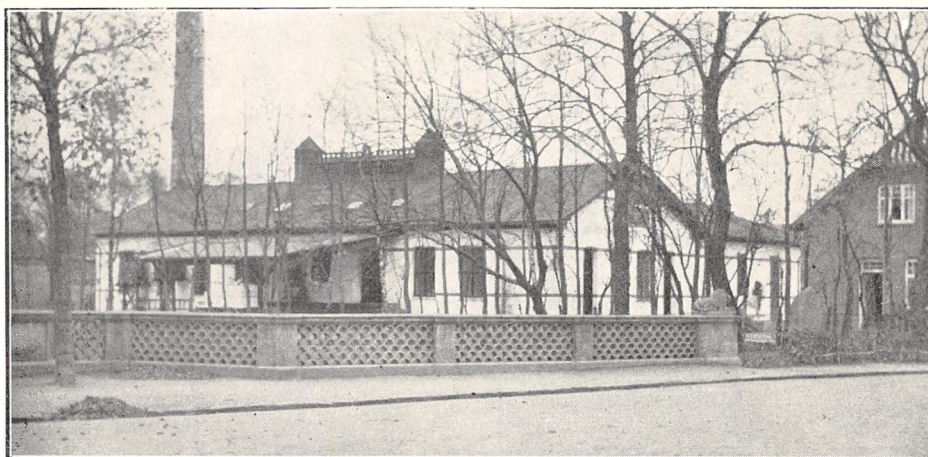

Oprettet 1906. Beboelsen er særskilt. Brandforsikring 124.600 Kr.

185 Leverandører med 1440 Køer, heraf 16 med over 20 Køer, 38 med 4 Køer eller der under. 60 Jersey Køer.

Mejeriet deltager i Tuberkulosens Bekæmpelse. Kulfyring. Elektrisk Belysning.

Mejeriet er monteret med Silkeborg Indvejningsvægt (1922), Buaas Bismær Udvejningsvægt (1930), Silkeborg Smørvægt (1906), do. Flødepasteur (1924), Buaas liggende Koger (1906), H. P. Philipsens Forvarmer (1930), Tuxen & Hammerich Kølemaskine (1897), 2 Alfa Centrifuger (1909), Ørum Hansen Kærner (1909), Danske

	Indvejet Sød Mælk	Solgt Mælk og Fløde	Smørproduktion
1912—13.....	1.44 Mill. kg	—	57.000 kg
1913—14.....	0.99 —	—	39.000 —
1914—15.....	0.89 —	—	35.280 —
1927—28.....	4.10 —	—	170.000 —
1928—29.....	4.20 —	—	171.000 —
1929—30.....	4.40 —	—	172.000 —

Der sælges ca. 7000 kg Smør hjemme, Resten til Grossist.

	1927—28	1928—29	1929—30
30 % Ost.....	ca. 800 kg	ca. 600 kg	ca. 800 kg
20 —	- 4.400 —	- 4.100 —	- 4.600 —
10 —	- 3.600 —	- 4.600 —	- 4.800 —
Kasein	- 9.000 —	- 11.000 —	- 7.000 —

Mejeriers Maskinfabriks Kedel (1925), Brødr. Gram Dampmaskine (1924), Luftkompressor og Vandrensningsanlæg (1928), Træostekar.

Der anvendes $\frac{3}{4}$ fortinnede og $\frac{1}{4}$ Aluminiums Transportspande.

Osten sælges til Leverandørerne.

Mejeriet anvender Handelssyre. Fløden syrnes i Bassin. Der afregnes efter Fedtenheder. Personale:

Mejeribestyrelse, 2 Mejerister, 1 Elev, 1 Kontrolør, 1 Ekspeditrice, 1 Kusk, Leverandørernes 4 Kuske.

Mejeribestyrelsen fører Regnskaberne. Regnskabsafslutning: Maj og November.

Fra 1906 til 1921 har Mejeriet været bortforpagtet, i 1921 blev det sammensluttet med Kildebrønde Andelsmejeri, som derved ophævedes.

FORMAND



Sørensen, Søren Peter, f. 14. Febr. 1871 i Tersløse-Skellebjerg Kommune, Søn af Gaardejer Hans Sørensen og Hustru Karen, f. Petersen. Gift 7. April 1899 med Andrea S., f. Jørgensen.

Paa Høng Højskole 1886—87, Gaardejer 1896. Fh. Medlem af Sogneraadet og Formand for Kildebrønde A/M i 12 Aar, Formand

for Høng Andelsmejeri 1928.

Adresse: Skræntskovgaard, Kulby pr. Høng.

BESTYRELSE



Hansen, William, f. 17. Marts 1888 i Vamdrup, Søn af Toldofficiant Niels H. og Hustru Marie, f. Hansen. Gift 12. Maj 1925 med Anna H., f. Larsen.

Elev, A/M Enigheden, Kolding, Ladelund Mælkeriskole 1910 og Askov Højskole 1912—13 og 13—14, Førstemejerist, A/M Vamdrup, Andst og Trekløver, Amtsvikar i Ringkøbing

Amts sydl. Kreds, Mejeribestyrelse A/M Næsbjerg 1917—21 og Høng 1921. Flere Sølv- og Bronze-medaljer og Diplomer.

Høng Camembert Osteri.

Post- og Jernbaneadresse: Høng. Telefon: Høng 153.

Oprindelig Høng Flødefabrik, men blev købt i 1924 og omdannet til Camembert Osteri. Nyopført i 1926 efter Brand. Brandforsikring 102.800 Kr. Ejendomsskyld 58.000 Kr.

Mælken købes af Bestyrelsen. Kulfyring. Elektrisk Belysning.

Der anvendes fortinnede Transportspande.

Osten sælges kun til Grossist. Naturlig Afkøling af Ostelageret. Mejeriet anvender almindelig Mælkesyre og har eget Laboratorium. Personale: 1 Osteribestyrelse.

Bestyrelsen fører selv Regnskaberne. Regnskabsaar: Juli til Juli.

	1927—28	1928—29	1929—30
Camembertost.....	45.000 kg	63.000 kg	72.000 kg

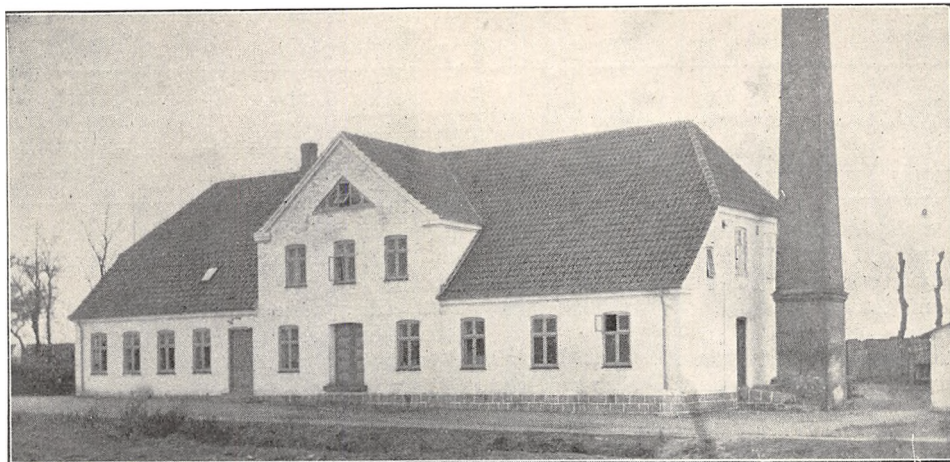

EJER

Hansen, Rasmus, f. 15. Juli 1875 i Vejleby ved Rødby, Søn af Proprietær Rasmus H., Fuglesanggaard, og Hustru, f. Nielsen Kragh. Gift 1903 med Marie Kirstine H., f. Bagge.

Uddannet ved Mejerivæsen, Grosserer i København i Ost 1907—26, Ejer af Høng Camembert Osteri

1924 og Direktør for Kultorvets Mælkeri 1927.

Adresse: Ny Kongensgade 20, København.

BESTYRER

Schaumann, Ludvig Ferdinand, f. 19. Nov. 1862 i Ovre Sogn, Søn af Postbud Rasmus Schaumann og Hustru Sofie Elisabeth, f. Beck. Gift 29. Marts 1893 med Hansine S., f. Tøndersen.

Bestyrer af Høng Camembert Osteri 1923. Bronzemedaljer 1927, 28 og 29.



Jyderup Mejeri.

Post- og Jernbaneadresse: Jyderup. Telefon: Jyderup 46.

Fællesmejeri, oprettet 1906. Beboelsen er særskilt. Brandforsikring 56.000 Kr. Ejendomsskyld 36.000 Kr.

62 Leverandører med 600 Køer, heraf 10 med over 20 Køer, 15 med 4 Køer eller der under. 13 Jersey Køer.

Kulfyring. Elektrisk Belysning.

Mejeriet er monteret med Sinus Indvejningsvægt (1920), 2 Bismar Udvejningsvægte og Balance Smørvægt (1915), 2 Paasch & Larsen, Petersen og 1 Højer, Roskilde, Pasteuriseringsapparat (1915 og 29), Buaas Forvarmer (1925), Alfa Centrifuge (1916), P. & L., P. Kærner (1916), Ludvigsen, Struer, Kedel (1906), Møller & Jochumsen Dampmaskine (1887), Træostekar.

Der anvendes overvejende fortinnede Transportspande. Ishus til 150 Læs.

Der indvejes årligt 1.5 Mill. kg Sødmelek og produceres 30.000 kg Smør, hvoraf ca. 3000 kg sælges hjemme, Resten til Grossist.

Der produceres årligt 15.000 kg 20 % Gouda-Taffel- og Steppeost, der sælges til Leverandørerne og til Grossist. Osten fremstilles af lavpasteuriseret Mælk og parafineres. Alm. Lagerafkøling.

Mejeriet anvender Handelssyre. Fløden syrnes i Bassin. Mejeriet har eget Laboratorium. Der afregnes efter Fedtenheder. Personale: 1 Mejerist, 1 Elev, 1 Kusk, Leverandørernes 5 Kuske.

Mejerieieren fører selv Regnskaberne. Regnskabsaar: Kalenderaaret.

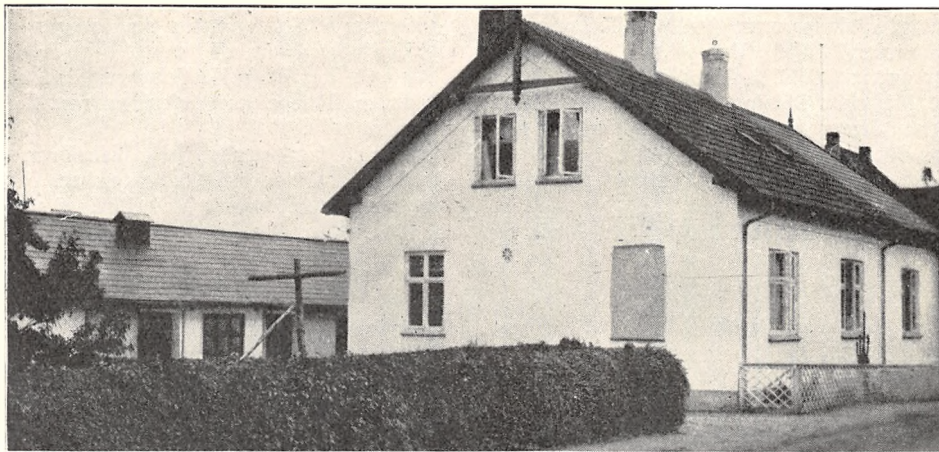

EJER



Ravnsbæk, Niels Mersk, f. 21. Sept. 1881 i Fjaltring, Søn af Fisker Niels Peter R. og Hustru Johanne, f. Mersk. Gift 1. Juli 1910 med Karen R., f. Jørgensen.

Elev paa Andelsmejerierne Aadal og Thorskilde, paa Ladelund Mælkeriskole 1907—08, Mejerist paa Strellev, Hovbæk, Østoft, Lønborg, Tistrup og Rørbæk Andelsmejerier, Mejeribestyrer paa Borup Andelsmejeri 1910—27, Mejeriejer paa Jyderup Mejeri 1927.

Adresse: Jyderup.

Kaalund Kloster Herregaardsmejeri.

Post- og Jernbaneadresse: Kalundborg. Telefon: Kalundborg 144.



Brandforsikring og Ejendomsskyld sammen med Herregaarden.
190 Køer. Egen Bedømmelse. Mejeriet deltager

i Tuberkulosens Bekæmpelse. Kulfyring. Elektrisk Belysning og Kraft.

Mejeriet er monteret med Jacob Nielsen Ind- og

Udvejnings Balancevægt (1929), Silkeborg Balance Smørvægt (1920), Paasch & Larsen Petersen Forvarmer (1925), 2 Alfa Centrifuger (1923), Danske Mejeriers Maskinfabriks Kærner (1915), Ludvigsen, Struer, Kedel og H. C. Petersen, København, Dampmaskine.

Der anvendes fortinnede Transportspande. Iskuler.

Der indvejes aarlig 675.000 kg Sød Mælk og

produceres 13.011 kg Smør, som sælges hjemme. Ost produceres ikke.

Mejeriet anvender Handelssyre. Fløden syrnes i Tønder. Personale: Mejeribestyrer, 2 Elever, 4 Kuske.

Mejeriet har særlig Regnskabsfører. Regnskabsaar: 1. Oktober til 30. September.

Der har været drevet Mejeri paa Stedet siden ca. 1752.

EJER

Godsejer Carl Lawaetz.

BESTYRER

Frederiksen, Frederik Theodor, f. 24. Sept. 1897 i Langaa Sogn, Fyn, Søn af Tømrermester H. P.

Frederiksen og Hustru Kristine, f. Poulsen. Gift 17. Juni 1924 med Anna F., f. Madsen.

Elev paa Bække, Lunderskov, Bredsten og Baarse Andelsmejerier, Mejerist paa Kolind Andelsmejeri, Hadsten Fællesmejeri og Hammel A/M, Bestyrer paa Kaalund Kloster Herregaardsmejeri 1929.

Kallundborg Mejeri.

Post- og Jernbaneadresse: Kalundborg. Telefon: Kalundborg 159.

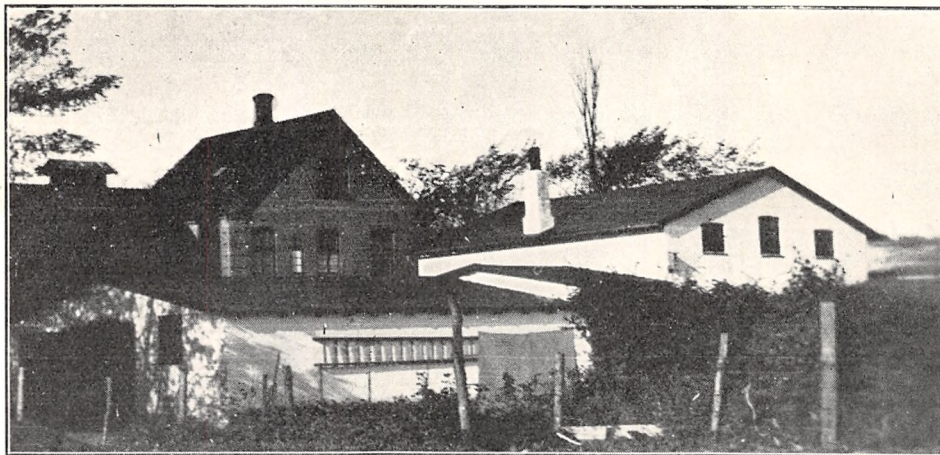

Oprettet 1902. Brandforsikring 90.000 Kr. Ejendomsskyld 45.000 Kr.

110 Leverandører med 660 Køer, heraf 10 med over 20 Køer, 50 med 4 Køer eller der under.

Reduktaseprøve. Mejeriet deltager i Tuberkulose Bekæmpelse. Kulfyring. Elektrisk Belysning.

Mejeriet er monteret med Sinus Indvejningsvægt (1930), Jacob Nielsen Udvejningsvægt (1915), Silkeborg Smørvægt (1912), Paasch & Larsen, Petersen Pasteuriseringsapparat og Forvarmer (1902), Sabroe Kølemaskine (1914), Alfa Centrifuge (1929), alm. danske Kærner (1910), Alliance Kedel og Dampmaskine (1913 og 1902).

Der anvendes Aluminiums Transportspande. Mejeriet har Ishus.

Der sælges 17.576 kg Smør hjemme, Resten til Grossist. Ost produceres ikke. Der produceres 8750 Ltr. Icecream.

Mejeriet anvender Handelssyre. Fløden syrnes i Tønder. Mejeriet har eget Laboratorium. Der afregnes efter Fedtneheder. Personale: Mejeribestyrer, 1 Mejerist, 1 Elev, 2 Arbejdere, 4 Kuske, Leverandørernes 6 Kuske.

Mejeribestyreren fører Regnskaberne. Regnskabsaar: Oktober til Oktober.

	Indvejet Sød Mælk	Solgt Mælk og Fløde	Smørproduktion
1912—13.....	1.2 Mill. kg	—	—
1913—14.....	1.2 —	—	—
1914—15.....	1.1 —	—	—
1927—28.....	2.10 —	—	70.000 kg
1928—29.....	2.22 —	Hjemmesalg:	70.527 —
1929—30.....	2.17 —	515.927 kg sød Mælk	71.186 —

FORMAND



Nielsen, Niels Chr., f. 24. April 1878 i Raklev, Søn af Husmand Søren P. Nielsen og Hustru Sidse, f. Jørgensen. Gift 27. April 1907 med Karen N., f. Grue-Madsen.

Uddannet ved Landvæsen, Elev paa Vestbirk Højskole 1898, Gaardejer paa Sigridshøj. Formand for Kallundborg Mejeri 1925.

Adresse: Sigridshøj pr. Kalundborg.

BESTYRER



Knudsen, Peter, f. 4. Okt. 1883 i Herringe Sogn, Søn af Gaardejer Morten K. og Hustru Kathrine, f. Krogh. Gift 24. Okt. 1913 med Julie K., f. Hansen.

Elev, Espe A/M, Ladelund Mælkerskole 1908, Mejerist, A/M Brende Lydinge, Øborg og Ejby, Mejeribestyrer, Kallundborg Mejeri 1913. Medlem af Ligningskommissionen,

Tillidsmand i Mejeriernes og Landbrugets Ulykkesforsikring.

Karlsbjerg Andelsmejeri.

Post- og Jernbaneadresse: Kalundborg. Telefon: Raklev 19.

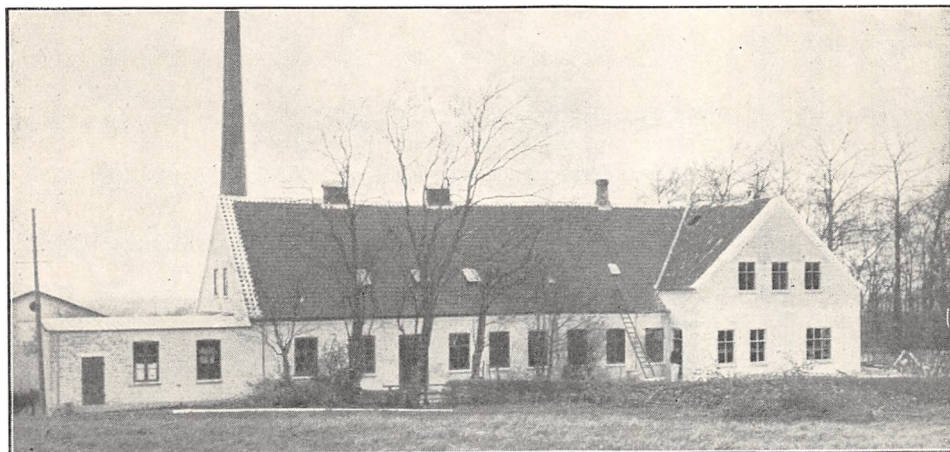

Oprettet 1887. Ombygning 1908. Brandforsikring 93.000 Kr. Ejendomsskyld 60.000 Kr.

265 Leverandører med 1600 Køer, heraf 40 med over 20 Køer, 70 med 4 Køer eller der under.

Kulfyring. Elektrisk Belysning.

Mejeriet er monteret med Sinus Indvejningsvægt (1920), Bismar Udvejningsvægt og Silkeborg Smørvægt (1915), Maglekilde Pasteuriserings-

apparat (1929), 2 Danske Mejeriers Maskinfabriks Forvarmer (1908 og 28), 2 Titan Centrifuger (1918), Hamlet Kærner (1928), Sabroe Kedel (1908), Marshall Dampmaskine (1887).

Der anvendes saavel fortinnede som Aluminiums Transportspande. Mejeriet har Ishus.

Der sælges ca. 10.000 kg Smør hjemme, Resten til Opkøber. Ost produceres ikke.

Mejeriet anvender Handelssyre. Fløden syrnes i Bassin. Der afregnes efter Flødeenheder. Personale: Mejeribestyrer, 3 Mejerister, Leverandørernes 14 Kuske.

O. Johansen, Raklev, er Regnskabsfører. Regnskabsaar: November til November.

	Indvejet Sød Mælk	Solgt Mælk og Fløde	Smørproduktion
1912—13.....	4.61 Mill. kg	—	188.370 kg
1913—14.....	4.48 —	—	178.860 —
1914—15.....	4.09 —	—	165.820 —
1927—28.....	4.95 —	—	206.445 —
1928—29.....	5.26 —	Hjemmesalg: ca. 5.000 kg	222.709 —
1929—30.....	5.76 —	—	244.256 —

FORMAND



Jensen, Jens, f. 28 Okt. 1873 i Nyrup, Søn af Gaardejer Anders Jensen og Hustru Maren, f. Jensen. Gift med Karen J., f. Nielsen.

Uddannet ved Landvæsen, Gaardejer 1900. Formand for Karlsbjerg Andelsmejeri 1923.

Adresse: Ellede pr. Kalundborg.

BESTYRETER



Rasmussen, L. P. f. 24. Nov. 1876 i Vollerup, Søn af Arbejdsmand Jens R. og Hustru Johanne, f. Svendsen. Gift med Anna R., f. Petersen.

Elev, Andelsmejerierne Refsnæs, Ebstrup og Hjarup, Mejerist, Andelsmejerierne Starup, Vestervig, Manna, Søgaard, Hjarup og Karlsbjerg, Ladelund Mælkeriskole 1903—04,

Mejeribestyrer, Karlsbjerg Andelsmejeri 1905.

Kelstrup Andelsmejeri.

Postadresse: Vig. Jernbaneadresse: Kelstrup. Telefon: Vig 9.

Oprettet 1887. Udvidelse 1923. Brandforsikring 116.000 Kr. Ejendomsskyld 30.000 Kr.

158 Leverandører med ca. 1000 Køer, heraf ingen med over 20 Køer, ca. 100 med 4 Køer eller der under.

Reduktaseprøve. Mejeriet deltager i Tuberkulosen Bekæmpelse. Kulfyring. Elektrisk Belysning.

Mejeriet er monteret med Buaas Indvejningsvægt (1927), 2 do. Bismær Udvejningsvægte (1925), Silkeborg Smørvægt (1910), do. Flødekoger (1923), Buaas Mælkekoger Triumph (1925), Danske Mejeriers Maskinfabriks Forvarmer (1929), Sabroe Kølemaskine (1923), 2 Alfa 2000 kg Centrifuger (1913), Silkeborg Kærne 400 kg (1923), D.

M. M. Kedel (1930), Alliance Dampmaskine (1923), Neckar Vandrenser (1930).

Der anvendes 20 % fortinnede og 80 % Aluminiums Transportspande.

Der sælges ca. 8000 kg Smør hjemme, Resten til Eksportforening. Ost produceres ikke.

Mejeriet anvender Handelssyre. Fløden syrnes i Bassin. Der afregnes efter Fedtenheder. Personale: Mejeribestyrer, 2 Mejerister, 1 Prøveudtager, 1 Kusk, Leverandørernes 10 Kuske.

Formanden fører Kasseregnskabet, Mejeribestyreren Mælkerenskabet. Regnskabsaar: Oktober til Oktober.

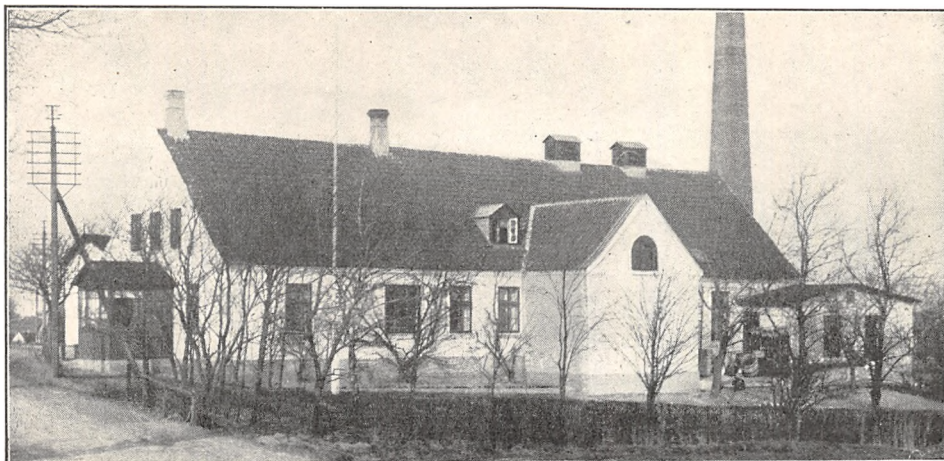

	Indvejet Sød Mælk	Solgt Mælk og Fløde	Smørproduktion
1912—13.....	2.64 Mill. kg	—	103.720 kg
1913—14.....	2.76 —	—	105.250 —
1914—15.....	2.59 —	—	104.600 —
1927—28.....	2.90 —	Hjummessalg:	107.000 —
1928—29.....	2.80 —	ca. 4.000 Lt. Fløde	105.000 —
1929—30.....	2.85 —	- 35.000 - sød Mælk	110.000 —

FORMAND



Andersen, Niels Christian, f. 21. Aug. 1873 i Faarevejle Sogn, Søn af Boelsmand N. Christen A. og Hustru Karen, f. Jensdatter. Gift 30. April 1897 med Kamilla A., f. Schmidt.

Gaardbestyrer i Faarevejle Sogn 1897—1906, Statshusmand i Kelstrup 1906—20, Gaardejer 1920. Regnskabsfører for Vig Foderstofforening 1918 og

for Kelstrup Andelsmejeri 1912—18, Formand for sidstnævnte 1918, Medlem af Vig Sogneraad 1925.

Adresse: Elmely pr. Jyderup.

BESTYRER

Nørregaard, Karl, f. 15. Okt. 1893 i Næsby ved Skoven, Søn af Mejeribestyrer S. A. N. og Hustru Kristine, f. Petersen. Gift med Kristine N., f. Jensen.

Elev paa Næsby ved Skoven A/M 1907—11, Mejerist paa A/M Ulbølle 1911—12, Damkilde 1912—13, Ø. Alling 1913—15, paa Dalum Mælkeriskole 1915—16, Mejerist paa A/M Næsby ved Skoven 1916, Ø. Alling 1916—17, Løve 1917—18, Mejeribestyrer paa Vindebrink 1918—19, paa Kelstrup Andelsmejeri 1919.

Kirke Helsinge Andelsmejeri.

Post- og Jernbaneadresse: Gørlev. Telefon: Mullerup 13.

Oprettet 1887. Ombygning og Udvidelse 1925 under Medvirken af Statskonsulent C. H. Ibsen og H. P. Philipsen, Slagelse. Brandforsikring 98.900 Kr. Ejendomsskyld 35.000 Kr.

232 Leverandører med 1846 Køer, heraf 17 med over 20 Køer, 99 med 4 Køer eller der under.

Reduktaseprøve. Mejeriet er i Mælkebedømmel-



sesforening og deltager i Tuberkulosens Bekæmpelse. Kulfyring. Elektrisk Belysning.

Mejeriet er monteret med Sinus Indvejningsvægt, 1 dobb. og 1 enk. Lund, Slagelse, Udvejningsvægt, Silkeborg Smørvægt, Danske Mejeriers Maskinfabriks Pasteuriseringsapparat og Forvarmer, Sabroe Kølemaskine, 2 Titan T. A. 66

Centrifuger, Hamlet Kærner, Sabroe Kedel og Alliance Dampmaskine.

Der anvendes ligeligt fortinnede og Aluminiums Transportspande.

Der sælges ca. 7000 kg Smør hjemme, Resten til Grossist. Ost produceres ikke.

Mejeriet anvender Handelssyre. Fløden syrnes

	Indvejet Sød Mælk	Solgt Mælk og Fløde	Smørproduktion
1912—13.....	5.13 Mill. kg	—	204.420 kg
1913—14.....	4.99 —	—	194.430 —
1914—15.....	4.30 —	—	178.420 —
1927—28.....	5.57 —	—	232.262 —
1928—29.....	5.62 —	—	238.097 —
1929—30.....	5.92 —	—	256.484 —

i Bassin. Mejeriet har eget Laboratorium. Der afregnes efter Fedtneheder. Personale: Mejeribestyre, 2 Mejerister, 1 Vikar, 1 Ekspeditrice, 14 Rutekuske.

Der er særlig Regnskabsfører. Regnskabsaar: 1. November til 30. Oktober.

Formanden har fungeret som saadan i 30 Aar og Bestyreren fra Mejeriets Oprettelse.

FORMAND



Breum-Christensen, Peter, f. 5. Nov. 1862 i Kr. Helsing, Søn af Lærer Mikkel C. og Hustru Marie, f. Larsen. Gift 5. Nov. 1896 med Anna B.-C., f. Rasmussen.

Gaardejer 1896. Fh. Medlem af Sogneraadet i fl. Aar, Bestyrelsesmedlem i Sognets Sparekasse 1899, Direktør 1922, Formand for Kr. Helsing Andels-

mejeri 1900, Repræsentant for Banken for Slagelse og Omegn 1901.

Adresse: Nissegaard, Kr. Helsing pr. Gørlev.

BESTYRETER



Frederiksen, Karl, f. 4. Jan. 1862 i Uggerløse, Søn af Gaardejer Frederik Jepsen og Hustru Maren, f. Nielsen. Gift 21. Aug. 1906 med Anna Marie F., f. Thomsen.

Elev paa det nu nedlagte Jerslev Fællesmejeri, paa Ladelund Mælkeriskole 1886—87, Mejerist paa det nedlagte Bylderup Fællesmejeri, Mejeribestyre paa

Kr. Helsing Andelsmejeri 1887. Revisor i Sognets Sparekasse. Forsøgslaboratoriets Diplom 3 Gange, flere Sølv- og Bronzemedaljer.

Kongstedlund Fællesmejeri.

Post- og Jernbaneadresse: Dianalund. Telefon: Kongsted 10.

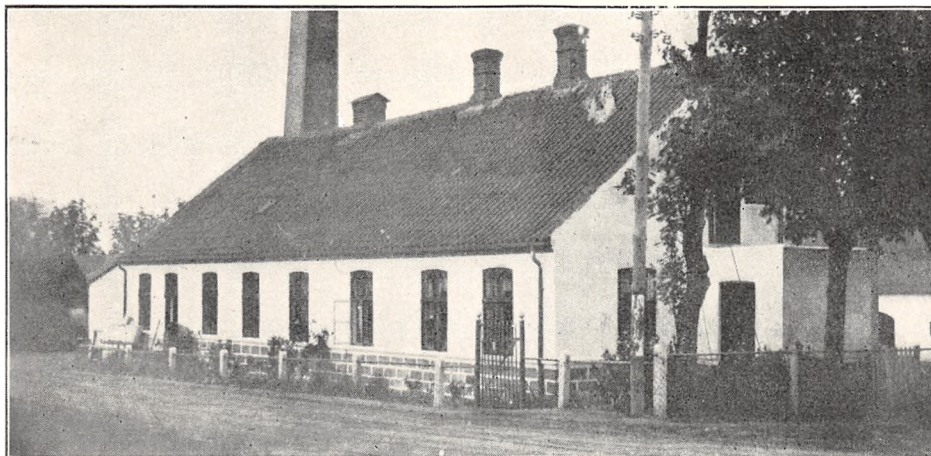

Oprettet 1895. Brandforsikring 43.190 Kr. Ejendomsskyld 15.000 Kr.

30 Leverandører med 500 Køer.

Mejeriet deltager i Tuberkulosens Bekæmpelse. Kulfyring. Elektrisk Belysning.

Mejeriet er monteret med Philipsen Indvejningsvægt, Horsens Baandvægt (1922), Silkeborg Smørvægt, Danske Mejeriers Maskinfabriks Pasteuriseringsapparat og Koger (1923), do. Forvarmer (1927), Titan Centrifuge, Silkeborg Kærner (1920), Jochumsen & Nøddelund Kedel og Marshall Dampmaskine (1895), Træostekar.

Der anvendes overvejende fortinnede Transportspande.

I 1929—30 er der indvejet 1.11 Mill. kg Sød Mælk og produceret 46.000 kg Smør. 5000 kg Smør solgtes hjemme, Resten til Grossist. Ost produceres kun til Leverandørerne.

Mejeriet anvender Handelssyre. Fløden syrnes i Tønder. Mejeriet har eget Laboratorium. Der afregnes efter Fedtneheder. Personale: 2 Elever, 1 Kusk, Leverandørernes 5 Kuske.

Mejeriejereren fører selv Regnskaberne. Regnskabsaar: 1. November til 31. Oktober.

EJER

Dam, Niels Thomsen, f. 11. Okt. 1884 i Trige, Søn af Gaardejer Jens Nielsen Dam og Hustru Mette, f. Sørensen. Gift 18. Juni 1919 med Sørine D., f. Rosenquist.

Elev paa Ebeltoft Andelsmejeri, Mejerist paa Varnæs Andelsmejeri og Brattingsborg Fællesmejeri, Elev paa Güstrow Molkerei- und Lehren-

anstalt i Tyskland, Mejeribestyrer paa Fællesmejeriet Dania i Hvam 1917—20, paa Andelsmejeriet Rødstenseje 1920—23. Mejeriejer, Kongstedlund Fællesmejeri 1923. Flere Diplomer.

Adresse: Kongstedlund Fællesmejeri pr. Dianalund.

Kundby Andelsmejeri.

Postadresse: Sandby. Jernbaneadresse: Sandby og Gislinge. Telefon: Kundby 7.

Oprettet 1887. Ombygning 1930 under Medvirken af Arkitekt Hans Schmidt, Roskilde, og Statskonsulent C. H. Ibsen. Beboelsen er særskilt. Brandforsikring 76.000 Kr.

175 Leverandører med ca. 1500 Køer, heraf 6 med over 20 Køer, 60 med 4 Køer eller der under.

Reduktase- samt Lugt- og Smagsprøve. Mejeriet er i Mælkebedømmelsesforening. Kulfyring. Elektrisk Belysning.

Mejeriet er monteret med Sinus Indvejningsvægt, 3 Maglekilde Udvejningsvægte, 2 do. Smørvægte og Pasteuriseringsapparater, 1 do. For-

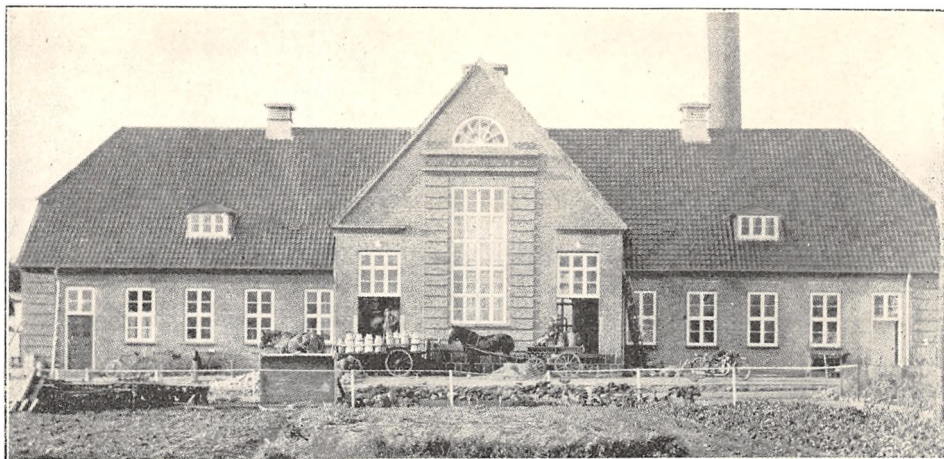

varmer og Brødr. Gram Kølemaskine (alt 1930), 1 Alfa 5000 kg og 1 Titan 3000 kg Centrifuger (1925 og 30), Ørum Hansen 650 kg Kærner (1930), Maglekilde Kedel og Alliance Dampmaskine

(1930), Maglekilde Vandfilter og Neckar Vandrensere (1930).

Der anvendes 25 % fortinnede og 75 % Aluminiums Transportspande.

	Indvejet Sød Mælk	Solgt Mælk og Fløde	Smørproduktion
1912—13.....	3.33 Mill. kg	—	131.000 kg
1913—14.....	3.37 —	—	133.590 —
1914—15.....	3.14 —	—	127.000 —
1927—28.....	4.00 —	Hjemmesalg:	160.000 —
1928—29.....	4.20 —	ca. 4.000 Lt. Fløde	170.000 —
1929—30.....	4.40 —	- 13.000 - sød Mælk	180.000 —

Der sælges 7000 kg Smør hjemme, Resten til Grossist. Ost produceres ikke.

Mejeriet anvender Handelssyre. Fløden syrnes i Bassin. Mejeriet har eget Laboratorium. Der afregnes efter Fedtenheder. Personale: Mejeri-

bestyrer, 3 Mejerister, Leverandørernes 13 Kuske.

Mejeribestyreren fører Regnskaberne. Regnskabsaar: 1. November til 31. Oktober, fra 1929 Oktober til Oktober.

FORMAND



Jensen, Hans, f. 30. Nov. 1873 i Kidserup, Søn af Gaardejer Niels Jensen og Hustru Kirsten, f. Hansen. Gift 11. Maj 1906 med Karen Sofie J., f. Sørensen.

Uddannet ved Landvæsen, Gaardejer 1906. Medlem af Bestyrelsen for Kundby Andelsmejeri 1928, Formand 1930.

Adresse: Vievær pr. Sandby.

BESTYRETER



Jensen, Marius, f. 27. Marts 1862 i Mavsing, Vinderslev Sogn, Søn af Gaardejer Jens J. og Hustru Johanne, f. Hansen. Gift 14. Maj 1894 med Johanne Kathrine J., f. Nielsen.

Elev paa Gislinge Mejeri 1888—89 og paa Dalum Landbrugsskole 1889—90, paa Dalum Mælkeriskole 1890, Mejerist paa Andelsmejerierne Aalsrode 1890 og Humble 1890—92, Mejeribestyrer paa Kundby Andelsmejeri 1892.

Kvandløse Andelsmejeri.

Post- og Jernbaneadresse: Holbæk. Telefon: Sdr. Jernløse 17.



Oprettet 1888. Ombygning og Udvidelse 1925 under Medvirken af Statskonsulent C. H. Ibsen og Arkitekt Hans Schmidt, Roskilde. Brandforsikring 145.800 Kr. Ejendomsskyld 63.000 Kr.

240 Leverandører med ca. 1800 Køer, heraf 30 med over 20 Køer, 70 med 4 Køer eller der under.

Reduktase- samt Lugt- og Smagsprøve. Mejeriet deltager i Tuberkulosens Bekæmpelse. Kulfyring. Elektrisk Belysning.

Mejeriet er monteret med Sinus Indvejnings-

vægt (1909), 2 Silkeborg Udvejningsvægte (1924 og 25), 2 Balance Smørvægte og 1 Balance Ostevægt, Silkeborg Flødekoger (1915), Danske Mejeriers Maskinfabriks Mælkekoger (1925), Simplex Forvarmer (1915), Sabroe Kølemaskine (1930), Titan 5000 kg Centrifuge (1925), Victoria 800 kg Kærner (1924), M. C. Dreyer Kedel, Marshall Dampmaskine (1915), Artesisk Vand (1921), Vandfilter (1923), amrk. Ostekar (1917).

	Indvejet Sød Mælk	Solgt Mælk og Fløde	Smørproduktion
1912—13.....	4.26 Mill. kg	—	165.470 kg
1913—14.....	4.19 —	—	163.210 —
1914—15.....	3.97 —	—	159.615 —
1927—28.....	5.18 —	—	214.438 —
1928—29.....	5.52 —	Hjemmesalg: c. 30.000 kg	228.207 —
1929—30.....	5.70 —	—	240.000 —

Der sælges ca. 5000 kg Smør hjemme, Resten til England.

	1927—28	1928—29	1929—30
45 % Ost.....	600 kg	500 kg	500 kg
40 - —.....	400 —	300 —	200 —
30 - —.....	400 —	600 —	200 —
20 - —.....	750 —	1500 —	320 —

Der anvendes saavel fortinnede som Aluminiums Transportspande.

Osten, der tildels er fremstillet af lavpasteuriseret Mælk, sælges hovedsagelig til Leverandørerne. Lageret afkøles fra Køleanlæg.

Mejeriet anvender Handelssyre. Fløden syrnes i Bassin. Mejeriet har eget Laboratorium. Der

afregnes efter Fedtenheder. Personale: Mejeribestyrelse, 2 Mejerister. 2 Elever, Leverandørernes 17 Kuske.

Formanden fører Kasseregnskabet. Mejeribestyrelsen fører Mælke-regnskabet. Regnskabsaar: November til November.

FORMAND

Nielsen, Peter, f. 12. April 1868 i Avnsø, Søn af Arbejdsmand Niels Henriksen og Hustru Marie, f. Hansdatter. Gift 10. Nov. 1897 med Anna Kristine N., f. Kristensen.

Uddeler i Fjenneslev Brugsforening 1899—1908, Gaardejer 1908. Medlem af Asminderup-Grandløse Sogneraad 1921—29, Sogneraadformand 1922—29, Medlem af Bestyrelsen for Kvandløse Andelsmejeri 1922—26, Formand 1930.

Adresse: Møllegaarden, Vinstrup pr. Holbæk.

BESTYRER

Thoke, Hans Nielsen, f. 6. Dec. 1868 i Landet, Taasinge, Søn af Husmand Niels Hansen Thoke



og Hustru Ane, f. Larsen. Gift 25. Okt. 1893 med Signe T., f. Andersen.

Elev paa Gummerup A/M 1888—91, paa Ladelund Mælkerskole 1891—92, Mejerist paa A/M Ladby 1892—93, Gummerup 1893—94, Mejeribestyrer paa Tveje-Merløse 1894—97, paa Kvandløse A/M 1897. Formand for Kvandløse Kommunes

Nævninge-Grundlisteuvalg.

Langesbro Andelsmejeri.

Postadresse: Snertinge. Jernbaneadresse: Følleslev. Telefon: Snertinge 30.

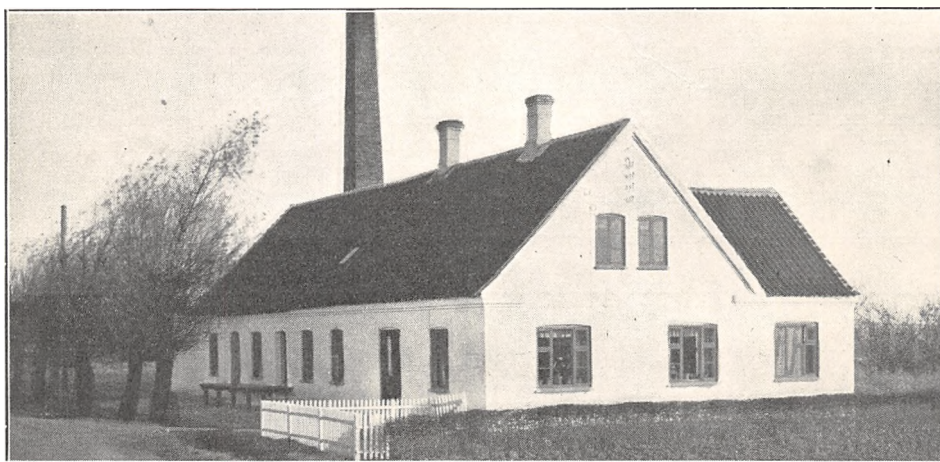

Oprettet 1888. Udvidelse 1912. Brandforsikring 26.000 Kr. Ejendomsskyld 25.000 Kr.

65 Leverandører med 550 Køer, heraf 5 med over 20 Køer, 20 med 4 Køer eller der under.

Reduktaseprøve. Kulfyring. Elektrisk Belysning. Mejeriet er monteret med Silkeborg Ind- og Bismær Udvejningsvægte (1924), Jacob Nielsen

Balance Smørvægt (1910), 3 Silkeborg Pasteuriseringsapparater og Forvarmer (1929), Atlas Kølemaskine (1925), Alfa Centrifuge (1910), Ørum Hansen Kærner (1930), Sabroe Kedel (1913), Marshall Dampmaskine (1888).

Der anvendes overvejende Aluminiums Transportspande.

	Indvejet Sød Mælk	Solgt Mælk og Fløde	Smørproduktion
1912—13.....	1.39 Mill. kg	—	56.070 kg
1913—14.....	1.41 —	—	49.830 —
1914—15.....	1.45 —	—	50.000 —
1927—28.....	1.50 —	—	45.000 —
1928—29.....	1.50 —	—	45.000 —
1929—30.....	1.50 —	Hjemmesalg: 1.500 kg	45.000 —

Der sælges 1500 kg Smør hjemme, Resten til Grossist. Ost produceres ikke.

Mejeriet anvender Handelssyre. Fløden syrnes i Bassin. Mejeriet har eget Laboratorium. Der afregnes efter Fedtneheder. Personale: Mejeri-

bestyrer, 1 Mejerist, 1 kvindelig Elev, Leverandørernes 5 Kuske.

Mejeribestyreren fører Regnskaberne. Regnskabsaar: 1. November til 31. Oktober.

FORMAND



Larsen, Carl C., f. 8. Febr. 1876 i Snertinge, Søn af Gaardejer I. P. L. og Hustru Kirsten, f. Petersen.

Elev paa Haslev Høj- og Landbrugsskole 1893, Gaardejer 1905. Medlem af Snertinge Menighedsraad, Formand for Langesbro Andelsmejeri 1926.

Adresse: Snertinge.

BESTYRER



Sørensen, Tage, f. 23. Sept. 1886 i Ring, Søn af Husmand Søren Petersen og Hustru Dorthea, f. Nielsen. Gift med Nielsine S., f. Nielsen.

Elev paa Hjembæk A/M, Mejerist, Uggerløse A/M, Ondløse F/M og A/M og Ballebjerg A/M, paa Ladelund Mælkerskole 1895—96, Mejeribestyrer paa Langesbro A/M 1897.

Langholm Andelsmejeri.

Post- og Jernbaneadresse: Tølløse. Telefon: Tølløse 36.



Oprettet 1888. Ombygning og Udvidelse 1911 under Medvirken af Statskonsulent A. P. Hansen. Brandforsikring 90.000 Kr. Ejendomsskyld 15.000 Kr.

86 Leverandører med ca. 600 Køer, heraf 2 med over 20 Køer, 8 med 4 Køer eller der under.

Reduktase- samt Lugt- og Smagsprøve. Mejeriet er i Mælkebedømmelsesforening og deltager i Tuberkulosens Bekæmpelse. Kulfyring. Elektrisk Belysning.

Mejeriet er monteret med Maglekilde Indvejningsvægt (1910), Jacob Nielsen Decimal Udvejningsvægt og do. Balance Smørvægt, Paasch & Larsen, Petersen Flødekoger (1925), Silkeborg Mælkekoger og Forvarmer (1924 og 16), Atlas Kølemaskine (1911), Titan Centrifuge (1920), Silkeborg 2500 kg Kærner (1922), Sabroe Kedel (1908), Alliance Dampmaskine (1922), Silkeborg Flødekøler (1927), Træostekar 1000 kg (1929).

Der anvendes baade fortinnede og Aluminiums Transportspande.

	Indvejet Sød Mælk	Solgt Mælk og Fløde	Smørproduktion
1912—13.....	2.28 Mill. kg	—	84.170 kg
1913—14.....	2.12 —	—	83.850 —
1914—15.....	1.97 —	—	79.700 —
1927—28.....	2.04 —	Hjemmesalg:	81.950 —
1928—29.....	2.09 —	ca. 20.000 kg	85.084 —
1929—30.....	2.00 —	—	85.000 —

Der sælges ca. 1000 kg Smør hjemme, Resten til Grossist.

	1927—28	1928—29	1929—30
30 % Ost.....	1.493 kg	1.647 kg	1.890 kg
20 - —.....	4.000 —	6.000 —	5.110 —

Osten, der sælges en detail paa Mejeriet og til Leverandører, fremstilles af upasteuriseret Mælk.

Mejeriet anvender Handelssyre. Fløden syrnes i Bassin. Mejeriet har eget Laboratorium. Der afregnes efter Fedtenheder. Personale: Mejeri-

bestyrer, 2 Mejerister, 1 Elev, 1 Prøveudtager, Leverandørernes 8 Kuske.

Formanden er Kasserer, Mejeribestyreren er Regnskabsfører. Regnskabsaar: 23. Maj til 22. Maj.

FORMAND

Olsen, Jens, f. 1. Juli 1897 i Kvarmløse, Søn af Gaardejer Peter Olsen og Hustru Hansine, f. Rasmussen. Gift 4. Maj 1923 med Ingrid O., f. Petersen.

Uddannet ved Landvæsen, Elev paa Høng Højskole, paa Sydsjællands Landbrugsskole 1917—18, Gaardforpagter 1923. Formand for Langholms Andelsmejeri 1928.

Adresse: Kvarmløse pr. Tølløse.

BESTYRER

Petersen, Hans Jacob, f. 18. Maj 1873 i Greve, Søn af Møller Peter P. og Hustru Ane, f. Petersen. Gift 24. Sept. 1914 med Johanne P., f. Hansen, afd.

Elev, Vallekilde Højskole 1893—94, Dalum Landbrugsskole 1896—97 og Solrød A/M 1897—98, Mejerist, Landmandslyst v. Lejre 1898—99, A/M Vasekilde 1899—1900, paa Ladelund Mælkeriskole 1900, Mejerist, Karlslunde A/M 1900—02, Bestyrer paa Osteriet Esromgaard 1902—04, Vikar 1904—05, Bestyrer paa A/M Bukkerup 1905—08, paa Langholm 1908. 4 Sølvmedaljer for Smør.

Lumsaas Andelsmejeri.

Postadresse: Lumsaas. Jernbaneadresse: Nykøbing Sj. og Højby. Telefon: Lumsaas 10.

Oprettet 1890. Nybygget 1930 under Medvirken af Arkitekt V. K. Jensen, Glostrup. Brandforsikring 85.000 Kr. Endnu ikke vurderet til Ejendomsskyld.

72 Leverandører med ca. 600 Køer, heraf ca. 5 med over 20 Køer, ca. 18 med 4 Køer eller der under, ca. 10 Jersey Køer.

Reduktaseprøve. Mejeriet deltager i Tuberkulosens Bekæmpelse. Kulfyring. Elektrisk Belysning.

Mejeriet er monteret med Buaas Indvejningsvægt (1930), 2 do. Udvejningsvægte (1924), Balance Smørvægt (1915), Silkeborg Mælkekoger (1922), Buaas Flødekoger (1930), Danske Mejeriers Maskinfabriks Forvarmer (1925), Sabroe Kølemaskine (1930), Titan 3000 kg Centrifuge (1914), Silkeborg 275 kg Kærner (1924), Sabroe Kedel og Alliance Dampmaskine, elektr. Dybvandspumpe og Mathisen Vandfilter (alt 1930).

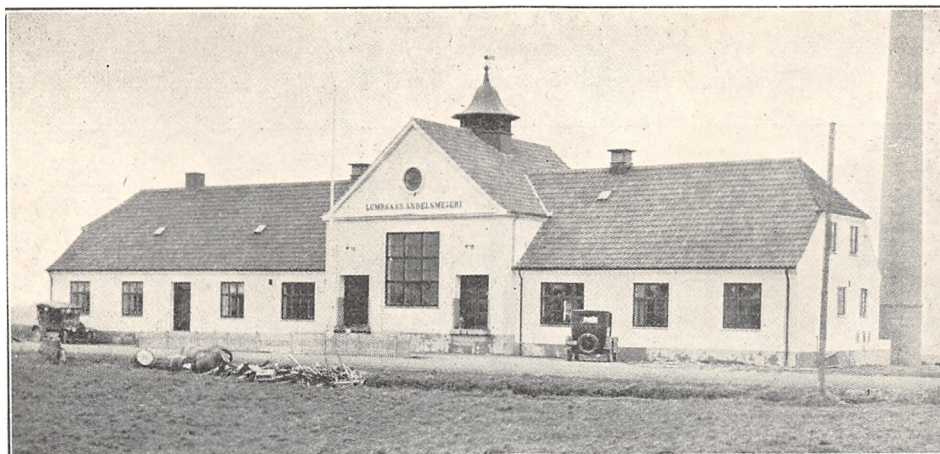

Der anvendes $\frac{1}{3}$ fortinnede og $\frac{2}{3}$ Aluminiums Transportspande.

Der sælges 7023 kg Smør hjemme, Resten til Grossist. Ost produceres ikke.

Mejeriet anvender Handelssyre. Fløden syrnes

i Bassin. Mejeriet har eget Laboratorium. Der afregnes efter Fedtenheder. Personale: Mejeribestyrelse, 1 Mejerist, 1 Prøvetager, Leverandørernes 8 Kuske.

Formanden fører Kasseregnskabet, Mejeribesty-

	Indvejet Sød Mælk	Solgt Mælk og Fløde	Smørproduktion
1912—13.....	1.70 Mill. kg	—	65.230 kg
1913—14.....	1.75 —	—	67.410 —
1914—15.....	1.59 —	—	62.644 —
1927—28.....	1.80 —	—	81.387 —
1928—29.....	1.95 —	Hjemmesalg:	87.560 —
1929—30.....	2.00 —	for 4.488 Kr.	90.314 —

rerens Mælkeregnskabet. Regnskabsaar: November til November.

Den nuværende Bestyrers Fader, Mejeribestyrelse

J. P. Jensen, bestyrelse Mejeriet fra dets Grundlæggelse 1890 til 1922.

FORMAND



Christiansen, Niels, f. 31. Marts 1872 i Højby Sogn, Søn af Husmand Lars C. og Hustru Karen, f. Petersdatter. Gift 23. Juni 1899 med Henriette C., f. Andersen.

Uddeler i Asminderup Brugsforening 1899—1904, Parcellist 1904. Formand for Lerbæk (nu Lumbsaas) Andelsmejeri 1912—23, for Lumbsaas A/M 1926.

Adresse: Lumbsaas pr. Nybøbing Sj.



Elev paa Andelsmejerierne Lerbæk, Sankerbjerg og Lerbæk 1910—14, Mejerist, Andelsmejerierne Lerbæk 1914—15 og Sydlolland 1915, Landmand 1915—16, paa Sydsjællands Kontrolskole 1916, Kontrolassistent i Sædder og Omegns Kontrollforening 1916—18, Mejerist, Andelsmejerierne Lerbæk 1918—19 og Jydstrup 1919—20, paa Ladelund Mælkeriskole 1920—21, Mejerist, Lerbæk 1921—22, Mejeribestyrelse paa Lerbæk (nu Lumbsaas) Andelsmejeri 1922. 2 Gange Forsøgslaboratoriets Diplom.

BESTYRELSE

Jensen, Carl Theodor, f. 7. April 1896 i Lumbsaas, Søn af Mejeribestyrelse J. P. J. og Hustru Maren Kirstine, f. Christiansen.

Løve Andelsmejeri.

Postadresse: Høng. Jernbanestation: Løve. Telefon: Løve 21.

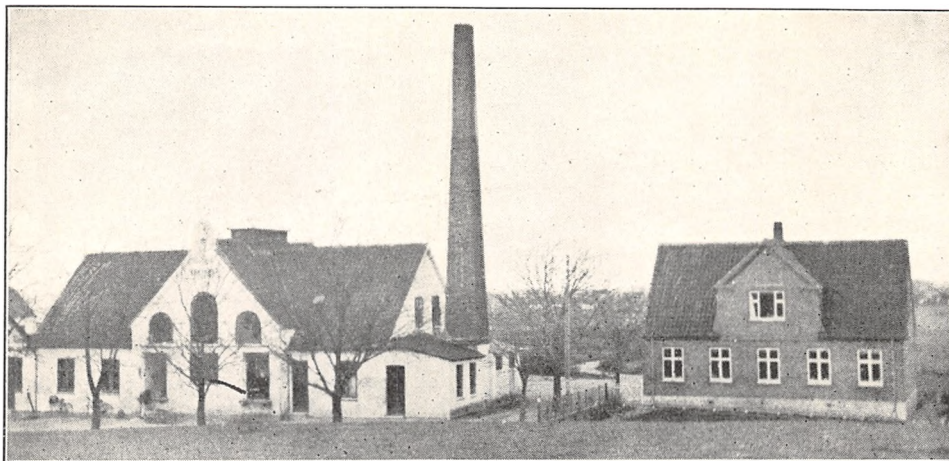

Oprettet 1888. Ombygning og Udvidelse 1924 under Medvirken af H. P. Philipsen, Slagelse. Beboelsen er særskilt. Brandforsikring 116.705 Kr. Ejendomsskyld 32.500 Kr.

150 Leverandører med 850 Køer.

Kulfyring. Elektrisk Belysning.

Mejeriet er monteret med Sinus Indvejningsvægt (1927), Jacob Nielsen Udvejningsvægt og

Silkeborg Smørvægt (1915), Buas Flødepasteur og Forvarmer (1921), do. Koger (1924), 2 Alfa Centrifuger (1913 og 29), Hamlet Kærner (1928), Bruun & Søn Kedel (1902), Alliance Dampmaskine (1888), Træostekar.

Der anvendes 40 % fortinne og 60 % Aluminiums Transportspande. Mejeriet har Ishus.

Der sælges ca. 3.500 kg Smør hjemme, Resten

	Indvejet Sød Mælk	Solgt Mælk og Fløde	Smørproduktion
1912—13.....	2.24 Mill. kg	—	90.800 kg
1913—14.....	2.49 —	—	100.470 —
1914—15.....	—	—	—
1927—28.....	2.56 —	—	109.899 —
1928—29.....	2.61 —	—	111.455 —
1929—30.....	2.65 —	—	113.903 —

FORMAND



Hansen, Jens Peter Markvar, f. 4. Juni 1875 i Løve, Søn af Gaardejer Hans Chr. Hansen og Hustru Bodil Kirstine, f. Jensdatter. Gift 4. Juni 1912 med Maren Sofie H., Datter af Gaardejer Niels Jensen, Dalby, og Hustru Marie.

Uddannet ved Landvæsen, Elev paa Høng Højskole 1893—94, Gaardejer 1912. Formand for Løve

Andelsmejeri 1912 og for Gjerslev Kommunes Hjælpekasse 1925.

Adresse: Dalgaarden, Løve pr. Høng.

BESTYRER

Andersen, Niels Jacob Marius, f. 1. April 1884 i Lyng-Eskildstrup, Søn af Husmand Christian Henning A. og Hustru Karen, f. Christensdatter. Gift 23. April 1911 med Anna A., f. Hansen.

Elev, Langebjerg A/M, paa Ladelund Mælkerskole 1907—08, Mejerist, Krummerup A/M, Førstemejerist, Sankerbjerg, Næsby ved Skoven og Tudse Næs A/M, Mejeribestyrelse, A/M Skørping 1911—15 og Løve 1915. Fh. Kommunalrevisor, Bogholder og Regnskabsfører for Sparekassen, Medlem af Menighedsraadet og af Bestyrelsen for Sorø Amts Mejeristforening, Revisor i Løve Brugsforening 1917. Ærespræmie, flere Sølv- og Bronzemedaljer samt Diplomer for Smør.

til Grossist. Ost produceres kun til Leverandørerne. Der produceres Icecream.

Mejeriet anvender Handelssyre. Fløden syrnes i Aluminiumsbassin. Mejeriet har eget Laboratorium. Der afregnes efter Fedtneheder. Personale:

Mejeribestyrer, 1 Mejerist, 1 Elev, 1 Udvejer, 7 Rutekuske.

Bestyreren fører Regnskaberne. Regnskabsaar: November til November.

Andelsmejeriet Madebjerggaard.

Postadresse: Tranebjerg. Jernbaneadresse: Koldby. Telefon: Tranebjerg 40.

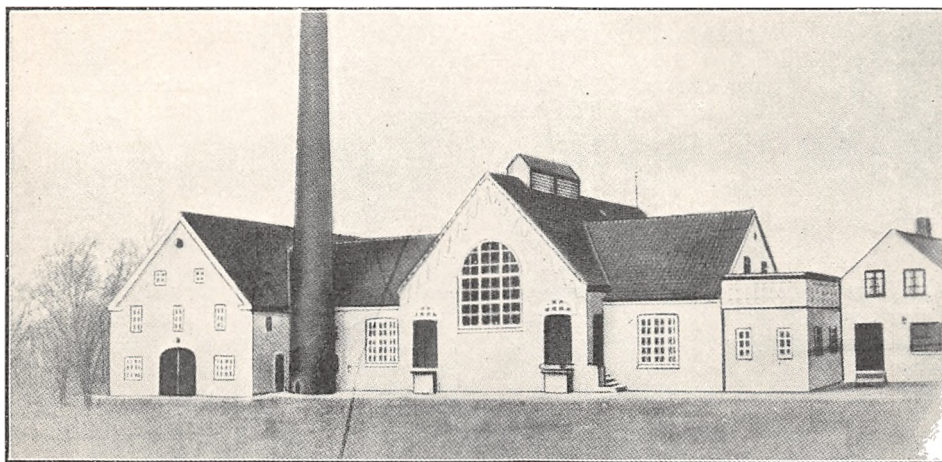

Oprettet i 1881 som Fællesmejeri, blev Andelsmejeri 1898. Ombygning og Udvidelse 1912—16 og 30 under Medvirken af Arkitekt Jensen, Tranebjerg. Beboelsen en særskilt. Brandforsikring 147.600 Kr. Ejendomsskyld 50.000 Kr.

226 Leverandører med 1570 Køer, heraf 10 med over 20 Køer, 90 med 4 Køer eller der under.

Reduktaseprøve. Mejeriet deltog i Tuberku-

losens Bekæmpelse. Kulyring. Elektrisk Belysning.

Mejeriet er monteret med Silkeborg Indvejningsvægt (1925), 2 Buaas Bismær Udvejningsvægte (1929), Silkeborg Baand Smørvægt, Danske Mejeriers Maskinfabriks Pasteuriseringsapparat, Paasch & Larsen, Petersen Forvarmer, Sabroe Kølemaskine, 2 Alfa Centrifuger (1926), Hamlet

	Indvejet Sød Mælk	Solgt Mælk og Fløde	Smørproduktion
1912—13.....	4.19 Mill. kg	—	168.550 kg
1913—14.....	4.08 —	—	165.680 —
1914—15.....	3.71 —	—	154.968 —
1927—28.....	5.20 —	—	218.165 —
1928—29.....	5.48 —	—	230.933 —
1929—30.....	5.62 —	—	231.998 —

Der sælges 3200 kg Smør hjemme, Resten til Eksportforening.

	1927—28	1928—29	1929—30
45 %/o Schweizer.....	25.000 kg	35.000 kg	50.000 kg
30 - —.....	40.000 —	35.000 —	45.000 —
20 - Gouda.....	30.000 —	25.000 —	7.000 —
10 - Bachsteiner.....	7.800 —	4.400 —	900 —

15 Kærner (1929), D. M. M. Kedel og Dampmaskine (1924 og 16), 1 Titan Motor og 2 Thrige Motorer til Pumper, 3 amrk. Osteekar. Der anvendes Osterører.

Der anvendes overvejende Aluminiums Transportspande.

Der sælges 400 kg Ost en detail paa Mejeriet og ca. 4200 kg til Leverandørerne. Til Ostens Fremstilling anvendes der 602.830 kg Sød- og 537.520 kg Skummet- og Kærnemælk.

Osten fremstilles af lavpasteuriseret Mælk og parafineres delvis. Luftafkøling af Lageret.

Mejeriet anvender Handelsyre. Fløden syrnas i Aluminiumsbassin. Mejeriet har eget Laboratorium. Der afregnes efter Fedtenheder. Personale: Mejeribestyrer, 3 Mejerister, 3 Elever, 2 Kontrolører, 1 Kusk, Leverandørernes 14 Kuske.

Mejeribestyreren fører Regnskaberne og er tilige Kasserer. Regnskabsaar: Oktober til Oktober.

FORMAND



Holm, Jens Gylling, f. 26. Juli 1894 paa Madebjerggaard, Søn af Landbrugskandidat, Gaardejer Mikkel Søren H. og Hustru Gertrud, f. Gylling. Gift 28. April 1921 med Kristine H., f. Egede.

Elev paa Ryslinge Højskole 1913—14, Tune Landboskole 1915—16 og Landbohøjskolen 1916—18, Landbrugskand., Gaard-

ejer 1921. Næstformand for Samsø Landboforening, Formand for Fællesledelsen for Samsø Kontrolforeninger 1922 og for Madebjerggaards Andelsmejeri 1928.

Adresse: Østerholm pr. Tranebjerg.

BESTYRER



Madsen, Ole Johannes, f. 5. Okt. 1888 i Raklev, Søn af Gaardejer Jens M. og Hustru Ane, f. Olsen. Gift 14. Juni 1917 med Amanda M., f. Møller.

Elev, Karlsbjerg A/M, Mejerist, Kirkedal og Guldbjerg A/M, Otterup F/M, paa Dalum Mælkeriskole 1912—13, Bestyrer af Mælkeriskolens Mejeri, paa Ellingbjerg A/M og paa A/M Madebjerggaard 1922. Formand for Samsø Mejeristforening. Ærespræmie og værdig til Guldmedalje 1928, 29 og 30, flere Sølv- og Bronzemedaljer og Diplomer, Medvinder af Blauenfeldt & Tvedes Vandrebæger.

Mørkøv Mejeri.

Post- og Jernbaneanadresse: Mørkøv. Telefon: Mørkøv 44.

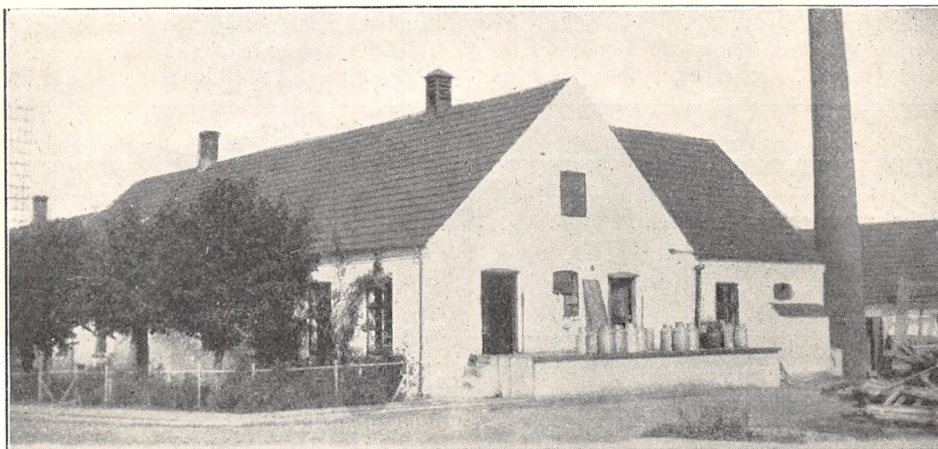

Fællesmejeri, oprettet 1906. Brandforsikring 75.200 Kr. Ejendomsskyld 23.000 Kr.

9 Leverandører med ca. 520 Køer, heraf 7 med over 20 Køer, ingen med 4 Køer eller der under.

Lugt- og Smagsprøve. Fyring med Spaner og Kul. Elektrisk Belysning.

Mejeriet er monteret med Silkeborg Indvejningsvægt, 2 Buas Bismar Udvejningsvægte,

Jacob Nielsen Balance Smør- og Decimal Ostevægte, Triumph Flødekoger, Danske Mejeriers Maskinfabriks Cimbria Regenerativapparat, Sabroe Kølemaskine, Lacta Centrifuge (1930), Victoria

250 kg Kærner, Sabroe Kedel, Alliance Dampmaskine, Træostekar.

Der anvendes forfinede Transportspande. Mejeriet har Kølerum.

	Indvejet Sød Mælk	Solgt Mælk og Fløde	Smørproduktion
1929.....	1.09 Mill. kg	En gros til København og Roskilde:	—
1930.....	1.25 —	ca. 800.000 kg	28.128 kg

Der sælges 1200 kg Smør hjemme, Resten til Grossist.

I 1929—30 blev der produceret ca. 36.000 kg Ost. Osten fremstilles af upasteuriseret Mælk og parafineres.

Mejeriet anvender Handelssyre. Fløden syrnes

i Bassin. Der afregnes efter Fedtenheder. Personale: 1 Mejerist, 1 Elev, 1 Kontrol, 1 Kusk, Leverandørernes 2 Kuske.

Mejerieieren fører selv Regnskaberne. Regnskabsaar: Kalenderaaret.

Mejeriejer I. V. Jensen ejede Mejeriet 1914—18.



EJER

Carstensen, Otto, f. 27. Sept. 1897 i V. Sottrup, Søn af Slagtermester D. C. og Hustru Helene, f. Petersen. Gift 16. Sept. 1926 med Cecilie C., f. Mortensen.

Elev, V. Sottrup Mejeri 1913—15, Mejerist, A/M Toftelund 1915, Aadal 1915—16, Fælleshaab i Eskildstrup 1916—18 og Lundby 1918, paa Dalum Mælkeriskole 1919—20, Mælkedommer i Sønderjydske Smørekspert Forening 1920—24, Vikar i Sønderjylland 1924—26, Mejeribestyrer paa Broager A/M 1926, paa Sød Mejeri 1926—29, Mejeriejer, Mørkøv Mejeri 8. Marts 1929.

Adresse: Mørkøv.

Nakke Andelsmejeri.

Post- og Jernbaneadresse: Nykøbing Sj. Telefon: Isøre 24.

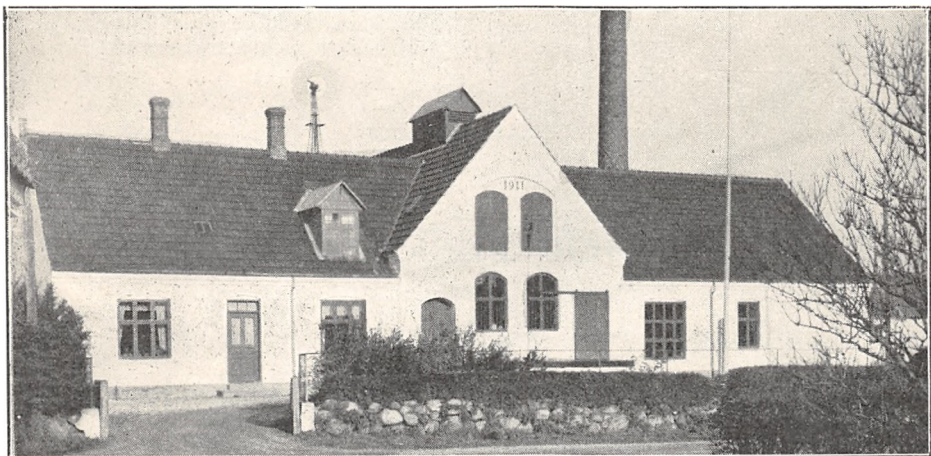

Oprettet 1911 under Medvirken af Statskonsulent, Forstander A. P. Hansen og Bygmester Nielsen. Brandforsikring 91.315 Kr. Ejendoms-skyld 35.000 Kr.

100 Leverandører med 800 Køer, heraf ingen

med over 20 Køer, 20 med 4 Køer eller der under. 3 Jersey Køer.

Mejeriet deltager i Tuberkulosens Bekæmpelse. Kulfyring. Elektrisk Belysning.

Mejeriet er monteret med Sinus Indvejnings-

vægt (1912), 2 Bismær Udvejningsvægte (1920), Paasch & Larsen, Petersen Smørvægt (1912), Decimalvægt (1920), 2 Omega Pasteuriseringsapparater og 1 do. Forvarmer (1924), Sabroe Kølemaskine (1912), 2 Titan Centrifuger (1912 og 24), Ørum Hansen Kærner (1929), Sabroe Kedel og

Caroc & Leth Dampmaskine samt Paasch & Larsen, Petersen Vandvarmer (1912).

Der anvendes ligeligt af fortinnede og Aluminiums Transportspande.

Der sælges 1724 kg Smør hjemme, 3300 kg i Byen, Resten til Grossist. Ost produceres ikke.

	Indvejet Sød Mælk	Solgt Mælk og Fløde	Smørproduktion
1912—13.....	1.20 Mill. kg	—	47.460 kg
1913—14.....	1.31 —	—	52.250 —
1914—15.....	1.24 —	—	49.500 —
1927—28.....	1.86 —	—	77.215 —
1928—29.....	1:92 —	Hjemmesalg: 460 kg	80.419 —
1929—30.....	1.99 —	Bysalg: 5.280 —	88.560 —

Mejeriet anvender Handelssyre. Fløden syrnes i Bassin. Der afregnes efter Fedtenheder. Personale: Mejeribestyrer, 1 Mejerist, 1 Elev, Leverandørernes 7 Kuske.

Formanden fører Kasseregnskabet, Mejeribestyreren fører Mælkerenskabet. Regnskabsaar: 15. Oktober til 15. Oktober.

FORMAND



Hansen, Ferdinand, f. 16. Juni 1879 i Nakke, Søn af Gaardejer Ole Hansen og Hustru Stine, f. Nielsen. Gift 26. April 1907 med Sofie H., f. Larsen.

Gaardejer. Formand for Nakke Andelsmejeri 1922, Taksationsmand for Landbygningernes alm. Brandforsikring 1926.

Adresse: Nakke pr. Nykøbing Sj.

BESTYRER



Hansen, Otto, f. 21. Juni 1883 i Vejlbj-Homaa Kommune ved Grenaa, Søn af Gaardejer Jens Peter H. og Hustru Marie, f. Jensen. Gift 12. April 1912 med Anna Mathilde H., f. Petersen.

Elev, A/M Aalsø 1901—02, Tudse Næs 1902—03 og Aalbæk 1903—04, Mejerist, A/M Veflinge 1904—05 og Stenshøj 1905—06,

paa Ladelund Mælkerskole 1906—07, Mejerist, Hjedding Andelsmejeri 1907, Mælkedommer i Holbæk Amt 1907—11, Mejeribestyrer, Nakke A/M 1911. Kommunalrevisor 1920.

Nixelø Fællesmejeri.

Post- og Jernbaneadresse: Følleslev. Telefon: Havnsø 6.

Oprettet 1910. Brandforsikring 17.150 Kr. Ejendomsskyld 2.000 Kr.

6 Leverandører med 85 Køer, heraf 1 med over 20 Køer, 3 med 4 Køer eller der under.

Lugt- og Smagsprøve. Kulfyring. Petroleumsbelysning.

Mejeriet er monteret med Jacob Nielsen Decimal Ind- og Udvejningsvægte (1913), do. Decimal Smørvægt (1917), H. V. Baun Pasteuriseringsapparat og Forvarmer (1916), Alfa Centrifuge (1924), Paasch & Larsen, Petersen Kærner (1926),

Alliance Kedel (1924), Marshall Dampmaskine (1895).

Der anvendes 80 % fortinnede og 20 % Aluminiums Transportspande.

Der sælges 200 kg Smør hjemme, Resten til Eksporthandling. Ost produceres ikke.

Mejeriet anvender Handelssyre. Fløden syrnes i Spande. Der afregnes efter Faktor 2. Personale: Leverandørernes 6 Kuske.

Forpagteren fører selv Regnskaberne. Regnskabsaar: Maj til Maj.



	Indvejet Sød Mælk	Solgt Mælk og Fløde	Smørproduktion
1912—13.....	0.18 Mill. kg	—	6.370 kg
1913—14.....	0.18 —	—	6.900 —
1914—15.....	0.18 —	—	—
1927—28.....	0.17 —	—	7.000 —
1928—29.....	0.18 —	—	7.000 —
1929—30.....	0.18 —	—	7.300 —

FORPAGTER

Larsen, Chr. Wilh., f. 1. Dec. 1884 i Viskinge, Søn af Gaardejer Peter L., Torpe, og Hustru Anna, f. Andersen. Gift. 8. Dec. 1925 med Karoline Dagny L., f. Petersen.

Elev paa Andelsmejerierne Eskebjerg og Skellingsted 1904, Mejerist paa sidstnævnte og paa Andelsmejerierne Hjembæk og Tudse Næs, paa Dalum Mælkeriskole 1910—11, Vikar 1911, Ejer af Gørlev Mælkeforsyning 1915, Vikar paa Fællesmejeriet Perfekt i København 2 Aar, Forpagter af Nexelø Mejeri 1. Maj 1924.

Adresse: Følleslev.



Nidløse Andelsmejeri.

Post- og Jernbaneadresse: Dianalund. Telefon: Kongsted 27.

Oprettet 1907. Beboelsen er særskilt. Brandforsikring 80.000 Kr. Ejendomsskyld 15.000 Kr.

100 Leverandører med 700 Køer, heraf 6 med over 20 Køer, 60 med 4 Køer eller der under.

Mejeriet deltager i Tuberkulose Bekæmpelse. Kulfyring. Elektrisk Belysning.

Mejeriet er monteret med Jacob Nielsen Indvejningsvægt, 2 Silkeborg Udvejnings- og 1 do. Smørvægt (1907), Danske Mejeriers Maskinfabriks Pasteuriseringsapparat og Forvarmer, Sabroe Kølemaskine, Titan Centrifuge, Hamlet 7 Kærner, Mjølner Kedel, Marshall Dampmaskine.

Der anvendes overvejende fortinnede Transportpande.

Der sælges 1600 kg Smør hjemme, Resten til Grossist. Ost produceres ikke.

Mejeriet anvender Handelssyre. Fløden syrnes i Bassin. Mejeriet har eget Laboratorium. Der afregnes efter Fedtneheder. Personale: Mejeribestyrer, 1 Mejerist, 1 Elev, Leverandørernes 8 Kuske.

Mejeribestyreren fører Regnskaberne. Regnskabsaar: 1. November til 31. Oktober.

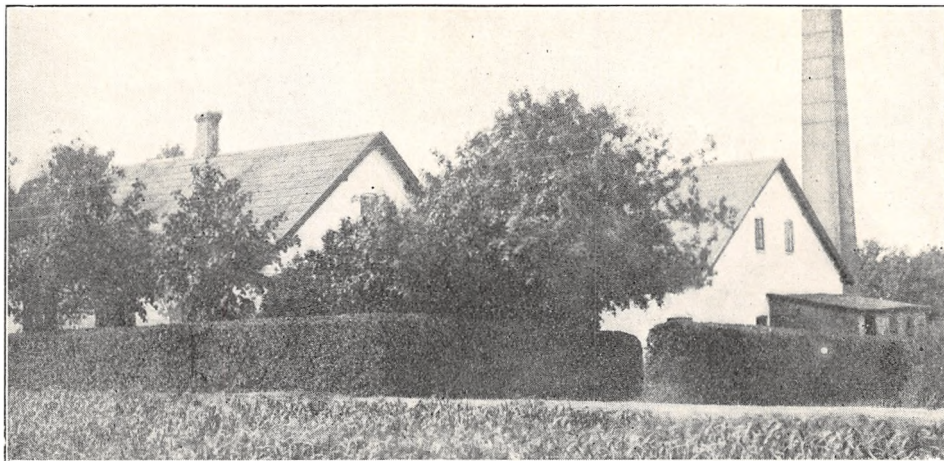

	Indvejet Sød Mælk	Solgt Mælk og Fløde	Smørproduktion
1912—13.....	1.69 Mill. kg	—	66.320 kg
1913—14.....	1.69 —	—	66.350 —
1914—15.....	1.59 —	—	58.910 —
1927—28.....	1.85 —	—	76.829 —
1928—29.....	1.86 —	—	76.919 —
1929—30.....	1.98 —	—	83.660 —

FORMAND



Jørgensen, Christian, f. 25. Marts 1874 i Nidløse, Søn af Gaardejer Hans Jørgensen og Hustru Birthe Kirstine, f. Jensdatter. Gift 19. Juli 1902 med Anna Hansine J., f. Hansen.

Uddannet ved Landvæsen, Gaardejer 1898. Bestyrelsesmedlem i Hjælpekassen 1921—29, Vurderingsmand for Brandforsikringsselskabet Fyn for Løsøre 1910, Formand for Kontrollforeningen 1922 og for Nidløse A/M 1925, Vurderingsmand for Landbygningernes alm. Brandforsikring s. A., Medlem af Nidløse Sogneraad 1929, Ejendomsskyldvurderingsmand 1930.
Adresse: Nidløse pr. Dianalund.

BESTYRER



Simonsen, Frederik, f. 14. Nov. 1878 i Bjerrede, Søn af Gaardejer Lars Simonsen og Hustru Ane Margrethe, f. Hansen. Gift 18. Aug. 1905 med Larssine S., f. Grell.

Elev paa Andelsmejeriet Tøpkilde ved Haslev og paa Ladelund Mælkerskole 1902—03, Mejerist paa Andelsmejeriet Landmandslyst ved Lejre og paa Kvandløse Andelsmejeri, Mejeribestyrelse paa Tveje Merløse Andelsmejeri 1904—07 og paa Nidløse Andelsmejeri fra dets Oprettelse 1907. Flere Sølvmedaljer, Bronzemedaljer og Diplomer.

Nørre Jernløse Andelsmejeri.

Post- og Jernbaneanadresse: Regstrup. Telefon: Sdr. Jernløse 39.

Oprettet 1892. Udvidelse med Beboelse, der er særskilt, 1901. Brandforsikring 68.900 Kr. Ejendomsskyld 21.000 Kr.

130 Leverandører med ca. 700 Køer, heraf ca. 8 med over 20 Køer, 64 med 4 Køer eller der under.

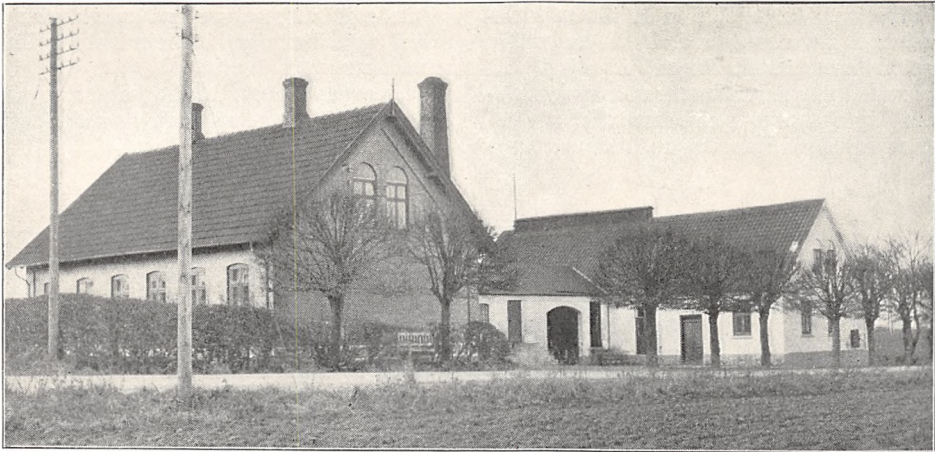

Kulfyring. Elektrisk Belysning.

Mejeriet er monteret med Sinus Indvejningsvægt (1901), Buas Bismar Udvejningsvægt, Jacob Nielsen Smør- og Ostevægte, Silkeborg Flødekoger, Danske Mejeriers Maskinfabriks Mælkekoger og Forvarmer (alt 1924), Sabroe Kølema-

skine (1911), Alfa 3000 kg Centrifuge (1922), Victoria Kærner (1915), Frederikshavn Kedel og Caroc & Leth Dampmaskine (1901), Smørpakkingsmaskine fra Hamborg (1929), Træostekar.

Der anvendes saavel fortinnede som Aluminiums Transportspande.

	Indvejet Sød Mælk	Solgt Mælk og Fløde	Smørproduktion
1912—13.....	2.05 Mill. kg	—	77.660 kg
1913—14.....	1.92 —	—	74.690 —
1914—15.....	—	—	—
1927—28.....	2.34 —	Hjemmesalg:	92.599 —
1928—29.....	2.55 —	1.450 kg Fløde	102.901 —
1929—30.....	2.60 —	8.705 — Sød Mælk	112.000 —

Der sælges ca. 1500 kg Smør hjemme, Resten direkte Eksport.

	1927—28	1928—29	1929—30
30 % Taffelost.....	7.234 kg	7.000 kg	4.675 kg
20 - —.....	8.430 —	7.586 —	5.700 —

FORMAND



Rasmussen, Hans, f. 31. Marts 1871 paa Skovbakkegaard, Søn af Gaardejer Rasmus Nielsen og Hustru Johanne, f. Ovesen. Gift 14. April 1899 med Caroline R., f. Nielsen.

Elev paa Favrbogaard Landbrugsskole 1888—89, Gaardejer 1899. Medlem af Bestyrelsen for Holbæk Amts Andelssvineslagteri 1923, Næstformand 1928, Ejendomsskyldvurderingsmand 1924, Formand for Nørre Jernløse Andelsmejeri 1929.

Adresse: Skovbakkegaard, Nørup pr. Regstrup.

BESTYRER



Jensen, Jens Kristian, f. 3. Sept. 1865 i Øde-Hastrup, Søn af Husmand Kr. Jensen og Hustru Ingeborg, f. Nielsen. Gift 6. Juli 1902 med Anna Marie J., f. Nielsen.

Elev paa A/M Egedal 1889—90, Mejerist paa A/M Grundvad 1890—91, Store Merløse 1891, Nørre Jernløse 1892—93, Humble 1893—94 og Aagaard 1894, paa Dalum Mælkeriskole 1894—95, Mejeribestyrer paa Lyø Mejeri 1895—99 og paa Nørre Jernløse A/M 1899. Værdig til Guldmedalje, Sølvmedalje for Smør.

Der sælges ca. 4400 kg Ost en detail paa Mejeriet, Resten til Leverandørerne. Osten fremstilles af upasteuriseret Mælk. Ingen Afkøling. Til Ostens Fremstilling anvendes der 158.294 kg Sød- og 289.040 kg Skummet- og Kærnemælk.

Mejeriet anvender Handelssyre. Fløden synes

i Bassin. Der afregnes efter Flødeenheder. Personale: Mejeribestyrer, 2 Mejerister, 1 Elev, Leverandørernes 10 Kuske.

Formanden fører Kasseregnskabet og Mejeribestyreren Mælkeregnskabet. Regnskabsaar: November til November.

Odden Andelsmejeri.

Postadresse: Nykøbing Sj. Jernbaneadresse: Højby Sj. Telefon: Odden 11.

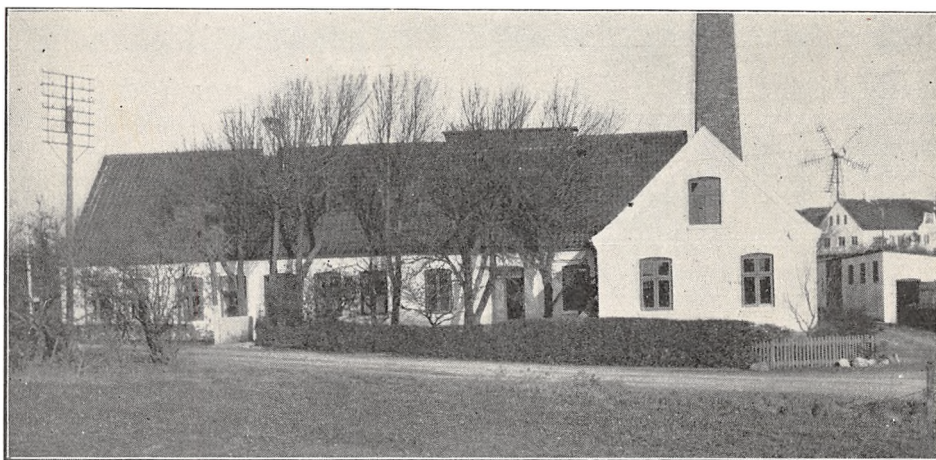

Oprettet 1891. Brandforsikring 111.630 Kr. Ejendomsskyld 15.600 Kr.

140 Leverandører med ca. 900 Køer, heraf ca. 5 med over 20 Køer, ca. 60 med 4 Køer eller der under. 20 Jersey Køer.

Reduktaseprøve. Kulfyring. Elektrisk Belysning. Mejeriet er monteret med Silkeborg Indvej-

ningsvægt (1923), 2 Buas Udvejningsvægte (1919), Silkeborg Smørvægt (1913), do. Pasteuriseringsapparat og Forvarmer (1929), Sabroe Kølemaskine (1925), Titan 500 kg Centrifuge (1925), Silkeborg 500 kg Kærner (1929), Smith, Mygind & Hüttemeier Kedel (1929), Alliance Dampmaskine (1925), Dybvandpumpe (1916).

FORMAND



Hansen, Peter, f. 25. Maj 1881 i Overby, Søn af Gaardejer Christoffer H. og Hustru Dorthea, f. Jensen. Gift 16. Maj 1908 med Marie H., f. Petersen.

Elev paa Brøderup Højskole 1905—06, Gaardejer 1911. Repræsentant for Banken for Nykøbing Sj. og Omegn 1920, Formand for Odden Andelsmejeri 1927.

Adresse: Dybelundgaard pr. Nykøbing Sj.

BESTYRER



Jørgensen, Christian, f. 13. Nov. 1888 i Hjembæk Sogn, Søn af Købmand Peter J. og Hustru Caroline, f. Christiansen. Gift 3. Aug. 1919 med Dagmar J., f. Andersen.

Elev, Jyderup F/M 1908—10, Mejerist, A/M Gislinge 1910—11, Vig 1911—12, Ørbæk 1912—13 og 1914—16, paa Dalum Mælkeriskole 1913—14, Mejerist, A/M Gislinge 1916—18 og Lading 1918—19, Bestyrer paa Odden A/M 1919. Betydelsesmedl. i Holbæk Amts Mejeristf. 1928. 3 Sølvmedaljer for Smør.

	Indvejet Sød Mælk	Solgt Mælk og Fløde	Smørproduktion
1912—13.....	2.29 Mill. kg	—	88.590 kg
1913—14.....	2.41 —	—	90.830 —
1914—15.....	2.27 —	—	86.291 —
1927—28.....	2.77 —	Hjemmesalg:	118.857 —
1928—29.....	2.97 —	2,029 kg Fløde	129.587 —
1929—30.....	3.00 —	16.015 - Sød Mælk	135.000 —

Der anvendes ligeligt fortinnede og Aluminiums Transportspande.

Der sælges ca. 6000 kg Smør hjemme, Resten til Grossist. Ost produceres ikke.

Mejeriet anvender Handelssyre. Fløden syrnes i Bassin. Mejeriet har eget Laboratorium. Der

afregnes efter Fedtenheder. Personale: Mejeribestyrelse, 1 Mejerist, 1 Udvejer, 1 Elev, Leverandørernes 9 Kuske.

Formanden fører Kasseregnskabet, Mejeribestyrelsen Mælkeregnskabet. Regnskabsaar: November til November.

Ondløse Fællesmejeri.

Postadresse: Tølløse. Jernbaneadresse: Mørkøv. Telefon: Ondløse 29.

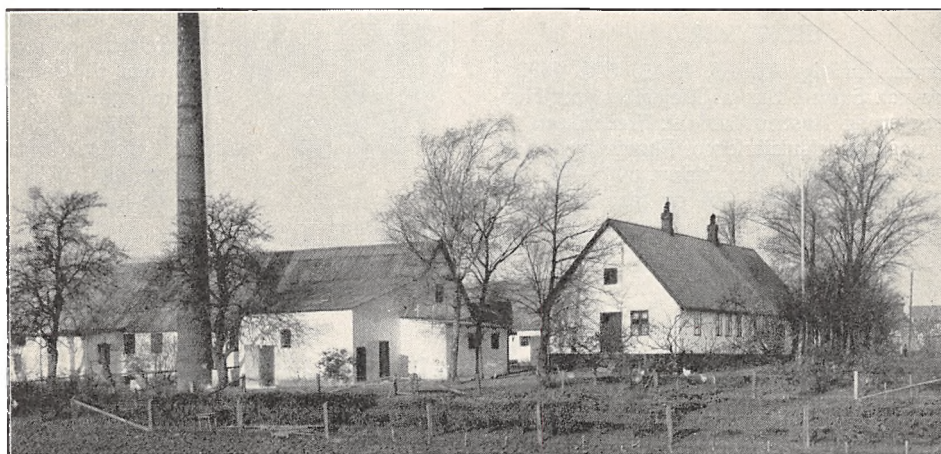

Oprettet 1880. Udvidelse med Ostelager 1917. Beboelsen er særskilt. Brandforsikring 84.370 Kr. Ejendomsskyld 50.000 Kr.

76 Leverandører med ca. 700 Køer, heraf ca. 16 med over 20 Køer, ca. 7 med 4 Køer eller der under.

Reduktaseprøve. Mejeriet deltager i Tuberkulose Bekæmpelse. Kulfyring. Elektrisk Belysning.

Mejeriet er monteret med Maglekilde Indvejningsvægt, H. P. Nielsen Decimal Udvejningsvægt, Silkeborg Balance Smørvægt, Jacob Nielsen Ostevægt, Mælkekoger Rauer, Paasch & Larsen, Petersen Flødekoger (1923), Danske Mejeriers Maskinfabriks Forvarmer, Alfa 3000 kg Centrifuge (1910), Zenith 225 kg Kærner (1923), D. M. M. Kedel (1922), Marshall Dampmaskine (1892), Acea 11 H. Elektromotor (1925), Maglekilde Pa-

steuriseringsapparat til Ostemælken (1927), 1 hollandsk Smørpakter (1929), 3 amrk. Ostekar (1910),

Der anvendes saavel fortinnede som Aluminiums Transportspande. Der er Ishus til 100 Læs.

Der sælges 1200 kg Ost en detail paa Mejeriet og 1400 kg til Leverandører. Til Ostens Fremstilling anvendes der 572.430 kg Sød- og 162.846 kg Skummet- og Kærnemælk. Osten fremstilles af lavpasteuriseret Mælk, og 20—30% af Osten parafineres. Afkøling ved Ishus.

Mejeriet anvender Handelssyre. Fløden syrnes i Bassin. Mejeriet har eget Laboratorium. Der afregnes efter Fedtenheder. Personale: Mejeribestyrelse, 2 Mejerister, 1 Prøvetager, 2 Elever, Leverandørernes 11 Kuske.

Regnskaberne føres paa Aktieselskabets Kontor. Regnskabsaar: 1. Marts til 29. Februar.

	Indvejet Sød Mælk	Solgt Mælk og Fløde	Smørproduktion
1912—13.....	1.62 Mill. kg	—	62.660 kg
1913—14.....	1.78 —	—	66.640 —
1914—15.....	1.78 —	—	63.140 —
1927—28.....	1.75 —	—	52.000 —
1928—29.....	1.75 —	Hjemmesalg:	47.000 —
1929—30.....	1.78 —	ca. 11.000 kg	47.000 —

Der sælges ca. 1600 kg Smør hjemme, Resten direkte Eksport.

	1927—28	1928—29	1929—30
45 % Ost.....	70.000 kg	75.000 kg	80.000 kg
30 - —.....	10.000 —	8.000 —	4.000 —
20 - —.....	4.000 —	4.000 —	2.000 —

EJER

Mejeriet ejes af Aktieselskabet De forenede Mejerier paa Sjælland.

BESTYRER

Sørensen, Ludvig Arnold, f. 15. Okt. 1882 i Langøre paa Samsø, Søn af Mejeribestyrer Henrik Sørensen og Hustru Marie, f. Frederiksen.

Elev paa Andelsmejerierne Phønix ved Tim 1903—04 og Nutiden, Nr. Alslev, 1905—07, paa Vestbirk Højskole 1907—08 og paa Ladelund



Mælkeriskole 1908, Mejerist paa Gørding A/M 1908—09, Mælkedommer i Ringkøbing Amt 1909. Mejeribestyrer paa Ondløse F/M 1909. Medlem af Bestyrelsen for Samvirkningens Fremme 1923, Formand 1929, Bestyrelsesmedl. i Holbæk Amts Mejeristforening 1924. Sølvmedalje for Smør og Ost.

Ondløse-Søndersted Andelsmejeri.

Postadresse: Tølløse. Jernbaneadresse: Mørkøv. Telefon: Ondløse 12.

Oprettet 1888. Ombygning 1930 under Medvirken af Arkitekt C. V. Jensen, Glostrup. Udvidelse med Beboelse 1914. Beboelsen er særskilt. Brandforsikring 90.000 Kr. Ejendomsskyld sammen med anden Ejendom.

140 Leverandører med ca. 900 Køer, heraf ca. 6 med over 20 Køer, ca. 45 med 4 Køer eller der under. 2 Jersey Køer.

Reduktaseprøve. Kulfyring. Elektrisk Belysning.

Mejeriet er monteret med Buaas Exact Indvejningsvægt og 2 do. Udvejningsvægte (1930), Jacob Nielsen Smørvægt, 1 Baandvægt og 1 Jacob Nielsen Ostevægt, Buaas Mælkekoger (1929) og do. Flødekoger Gigant og Forvarmer (1930 og 27), Sabroe Kølemaskine (1920), 1 Alfa 200 kg og 1 Titan T. A. 45 Centrifuger (1921), Zenith Kærner (1930), Sabroe Kedel (1914), Alliance Damp-

maskine og Thrige Elektromotor til Vandpumpe (1930), Træostekar med Zink (1928).

Der anvendes saavel fortinnede som Aluminiums Transportspande.

Der sælges ca. 800 kg Ost en detail paa Mejeriet og 5000 kg til Leverandører. Til Ostens Fremstilling anvendes der ca. 50.000 kg Sød- og 140.000 kg Skummet- og Kærnemælk. Osten fremstilles af upasteuriseret Mælk. Ingen Alkøling.

Mejeriet anvender Handelssyre. Fløden synnes i Bassin. Mejeriet har eget Laboratorium. Der afregnes efter Fedtneheder. Personale: Mejeribestyrer, 1 Mejerist, 1 Elev, 1 Kontrolassistent og Regnskabsfører, 1 Ekspeditrice, Leverandørernes 12 Kuske.

Formanden fører Kasseregnskabet, Regnskabsføreren Mælkereregnskabet. Regnskabsaar: 1. November til 31. Oktober.

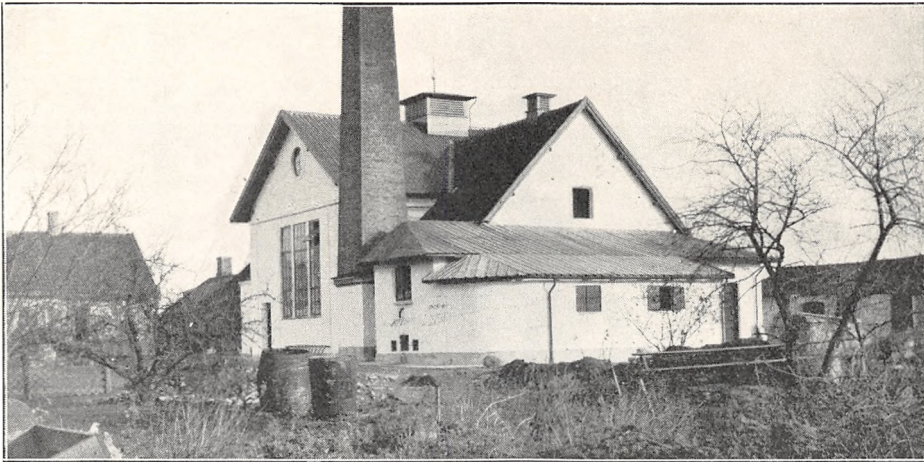

	Indvejet Sød Mælk	Solgt Mælk og Fløde	Smørproduktion
1912—13.....	1.75 Mill. kg	—	69.870 kg
1913—14.....	1.88 —	—	75.910 —
1914—15.....	1.90 —	—	80.700 —
1927—28.....	2.41 —	Hjemmesalg:	96.918 —
1928—29.....	2.57 —	1.633 kg Fløde	102.000 —
1929—30.....	2.75 —	8.157 - Sød Mælk	112.035 —

Der sælges ca. 3000 kg Smør hjemme, Resten til Grossist.

	1927—28	1928—29	1929—30
30 % Ost.....	2.000 kg	2.200 kg	2.300 kg
20 - —.....	13.700 —	13.900 —	14.700 —
10 - —.....	700 —	700 —	800 —

FORMAND



Petersen, Peter, f. 30. Jan. 1883 i Østrup, Søn af Karetmager Jens Petersen og Hustru Kirstine, f. Sørensens. Gift 25. Okt. 1913 med Anna P., f. Hansen.

Uddannet ved Landvæsen, Gaardejer i Østrup 1913. Medlem af Bestyrelsen for Ondløse-Søndersted Andelsmejeri 1927, dets Formand 1929.

Adresse: Østrup pr. Ugerløse.

BESTYRER

Nielsen, Thomas, f. 12. April 1893 i Sdr. Rind, Søn af Bødker og Landmand Christen N. og Hustru Marie, f. Jensen. Gift 27. April 1923 med Dagmar N., f. Christensen.

Elev, Vinkel-Rind A/M 1911—12, Mejerist, A/M Rødkærbro 1912—13, Vikar 1913—14, Mejerist, A/M Sdr. Rind 1915—16, Rødkærbro 1916—17 og Levring 1917, Dalum Mælkerskole 1917—18, Mejerist, A/M Brørup 1918—19, Døjringe 1919—20, Ejby ved Køge 1920—21, Vikar i Løve Herreds Vikarforening 1921—23, Mejeribestyrelse paa Ondløse-Søndersted A/M 1923. 2 Sølvmedaljer for Smør.

Reersø Andelsmejeri.

Post- og Jernbaneadresse: Gørlev. Telefon: Reersø 14.

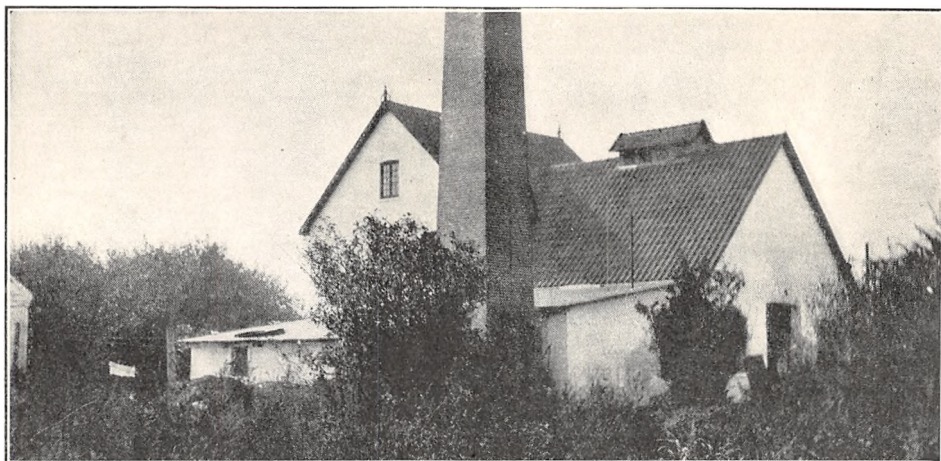

Oprettet som Fællesmejeri 1914 under Medvirken af H. P. Philipsen, Slagelse. Andelsmejeri fra 1930. Brandforsikring 24.100 Kr. Ejendomsskyld 12.000 Kr.

36 Leverandører med 250 Køer, heraf 1 med over 20 Køer, 12 med 4 Køer eller der under.

Kulfyring. Elektrisk Belysning.

Mejeriet er monteret med Jacob Nielsen Indvejnings-, Bismær Udvejnings- og Balance Smørvægt (1914), Danske Mejeriers Maskinfabriks Pasteuriseringsapparat og Forvarmer (1914), Sæbroe Kølemaskine (1930), Alfa Centrifuge (1927),

Silkeborg Kærner (1924), Brødr. Gram Kedel (1926), Marshall Dampmaskine (1914).

Der anvendes fortinnede Transportspande.

Der udvejes ca. 0.75 Mill. kg Sød Mælk og produceres 30.000 kg Smør, der sælges til Grossist. Ost produceres ikke.

Mejeriet anvender Handelssyre. Fløden syrnes i Tønder. Der afregnes efter Fedtneheder. Personale: Mejeribestyrer, 1 Elev, Leverandørernes 2 Kuske.

Mejeribestyreren fører Regnskaberne. Regnskabsaar: 1. November til 31. Oktober.

FORMAND



Nielsen, Jens Peter, f. 20. Dec. 1887 i Assentorp, Søn af Gaardejer Knud N. og Hustru Marie, f. Petersen. Gift 17. Juni 1914 med Kristine N., Datter af Gaardejer Hans Gert, Reersø, og Hustru Kirsten, f. Mortensen.

Paa Rødkilde Højskole 1908—09, Gaardejer 1914. Medlem af Helsingør-Drøsselbjerg Sogneraad 1929,

Formand for Reersø Andelsmejeri 1930.

Adresse: Reersø pr. Gørlev.

BESTYRER



Petersen, Viggo, f. 13. Dec. 1899 i Gørlev, Søn af Gaardejer Niels Peter Petersen og Hustru Kristine, f. Nielsen. Gift 14. April 1922 med Astrid P., f. Jensen.

Elev paa Løve og Smidstrup A/M, Mejerist paa Gørlev Mejeri 1921—24, Dalum Mælkeriskole 1924—25, Vikar i Løve Herreds Vikarforening 1925—26,

Førstemejerist paa Gørlev Mejeri 1926—30, Mejeribestyrer paa Reersø Andelsmejeri 1930.

Refsnæs Andelsmejeri.

Post- og Jernbaneadresse: Kalundborg. Telefon: Bjørnstrup 15.

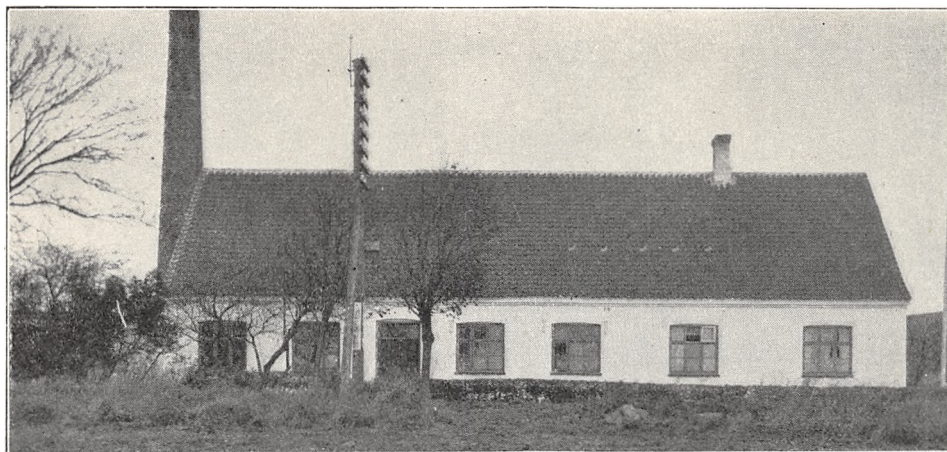

Oprettet 1887. Brandforsikring 78.600 Kr. Ejendomsskyld 40.000 Kr.

88 Leverandører med 800 Køer, heraf 15 med over 20 Køer, 20 med 4 Køer eller der under.

Reduktaseprøve. Mejeriet deltager i Tuberkulosens Bekæmpelse. Kultivering. Elektrisk Belysning.

Mejeriet er monteret med Maglekilde Ind- og Lund, Slagelse, Udvejningsvægt (1925), Silkeborg

Smørvægt (1920), Maglekilde Koger og Paasch & Larsen, Petersen Flødekoger (1928), Danske Mejeriers Maskinfabriks Forvarmer (1912), 1 Alfa og 1 Titan Centrifuge (1900 og 25), Hamlet Kærner (1926), D. M. M. Kedel (1926), Marshall Dampmaskine (1887).

Der anvendes Aluminiums Transportspande. Ihus paa 700 □ Al.

	Indvejet Sød Mælk	Solgt Mælk og Fløde	Smørproduktion
1912—13.....	2.02 Mill. kg	—	80.350 kg
1913—14.....	1.95 —	—	77.920 —
1914—15.....	2.32 —	—	84.600 —
1927—28.....	2.70 —	—	115.000 —
1928—29.....	2.72 —	—	117.860 —
1929—30.....	2.74 —	Hjemmesalg: 966 kg	118.063 —

Der sælges 2300 kg Smør hjemme, Resten til Grossist. Ost produceres ikke.

Mejeriet anvender Handelssyre. Fløden syrnes i Bassin. Mejeriet har eget Laboratorium. Der afregnes efter Flødeenheder. Personale: Mejeri-

bestyrer, 1 Mejerist, 1 Mejerske, Leverandørernes 7 Kuske.

Mejeriet har særlig Regnskabsfører. Regnskabsaar: 1. December. til 30. November.

FORMAND

Rasmussen, Rasmus, f. 31. Maj 1876 i Ulstrup, Søn af Gaardejer Mads Rasmussen og Hustru Karen, f. Rasmussen. Gift 10. Maj 1901 med Karoline R., f. Rasmussen.

Uddannet ved Landvæsen, Gaardejer 1906. Formand for Refsnæs Andelsmejeri 1925.

Adresse: Bjørnstrup, Refsnæs pr. Kalundborg.

BESTYRER

Larsen, Lauritz, f. 29. Okt. 1879 i Udby, Søn af Musiker Hans Larsen og Hustru Kristine, f.



Nielsen. Gift 26. Aug. 1917 med Marie L., f. Rasmussen.

Elev paa Andelsmejeriet Esbern Snare, Mejerist paa Andelsmejerierne Korskilde, Esbern Snare, Ellehøj og Refsnæs, paa Dalum Mælkerskole 1904, Bestyrer paa Refsnæs A/M 1. Aug. 1905. Forretningsfører for Holbæk Amts

Skytte- og Gymnastikforening.

Rerslev Andelsmejeri.

Post- og Jernbaneanadresse: Ruds Vedby. Telefon: Ruds Vedby 42.



Oprettet 1887. Ombygning og Udvidelse 1903 under Medvirken af Konsulent Birk. Beboelsen er særskilt. Brandforsikring 51.540 Kr. Ejendoms-skyld 16.000 Kr.

180 Leverandører med 1100 Køer, heraf 4 med over 20 Køer, 70 med 4 Køer eller der under.

Kulfyring. Elektrisk Belysning.

Mejeriet er monteret med Sinus Indvejningsvægt (1920), 2 Maglekilde Udvejningsvægte (1927), Slagelse Smørvægt, Jacob Nielsen Ostevægt, Alliance Pasteur (1895), Buas Koger (1918), Philipsen Forvarmer (1922), Sabroe Kølemaskine

	Indvejet Sød Mælk	Solgt Mælk og Fløde	Smørproduktion
1912—13.....	3.79 Mill. kg	—	142.890 kg
1913—14.....	3.55 —	—	141.310 —
1914—15.....	3.38 —	—	134.580 —
1927—28.....	3.48 —	—	144.829 —
1928—29.....	3.64 —	—	154.000 —
1929—30.....	3.80 —	—	160.000 —

Der sælges ca. 3000 kg Smør hjemme, Resten til Eksportforening.

FORMAND



Larsen, Niels Peter, f. 10. Aug 1863 i Mørkøv, Søn af Husmand Lars Petersen og Hustru Maren Kirstine, f. Svendsen. Gift 15. Juli 1921 med Karoline L., f. Jensen.

Uddannet ved Landvæsen, Forpagter 1886—94, Gaardejer 1894. Medlem af Ruds Vedby Sogneraad 1913—17, Formand for Rerslev Andelsmejeri 1909,

Vurderingsmand for Østifternes Brandkasse.

Adresse: Sandgaarden pr. Ruds Vedby.

BESTYRER



Skov, Emil Peter, f. 11. Marts 1871 paa Bornholm, Søn af Gaardejer Jørgen Skov og Hustru Marie, f. Hansen. Gift 12. Nov. 1898 med Anna Marie S., f. Jacobsen.

Elev, A/M Bøsthøj og H/M Bremersvold, Mejeribestyrelse, H/M Faarupgaard 1890—94 og Palsgaard 1894—95, Ladelund Mælkeriskole 1895, Mejeribestyrelse, A/M Gedved 1898—1903, Rerslev 1903. Formand for Bogsamlingen, Revisor i Sparekassen. Værdig til Guldmedalje 1901, flere Sølv- og Bronzemedaljer og Diplomer.

	1927—28	1928—29	1929—30
30 % Ost.....	6.000 kg	5.500 kg	5.000 kg
20 - —.....	30.000 —	26.000 —	25.000 —
10 - —.....	15.000 —	8.500 —	10.000 —

(1921), Titan Centrifuge og Ørum Hansen Kærner (1928), Frederikshavn Kedel (1903), Alliance Dampmaskine (1908), Trøstekar.

Der anvendes 40 % fortinnede og 60 % Aluminiums Transportspande.

Der sælges 200 kg Ost en detail paa Mejeriet og 5000 kg til Leverandører. Osten fremstilles af raa Mælk. Ostelageret afkøles ved Isolation og Ventilation.

Mejeriet anvender Handelssyre. Fløden syrnes i Bassin. Mejeriet har eget Laboratorium. Der afregnes efter Fedtenheder. Personale: Mejeribestyrelse, 2 Mejerister, 1 Elev, 1 Kontrolør, 1 Kusk, Leverandørernes 14 Kuske.

Mejeribestyrelsen fører Regnskaberne. Regnskabsaar: Oktober til Oktober.

Ruds Vedby Fællesmejeri.

Post- og Jernbaneadresse: Ruds Vedby. Telefon: Ruds Vedby 37.

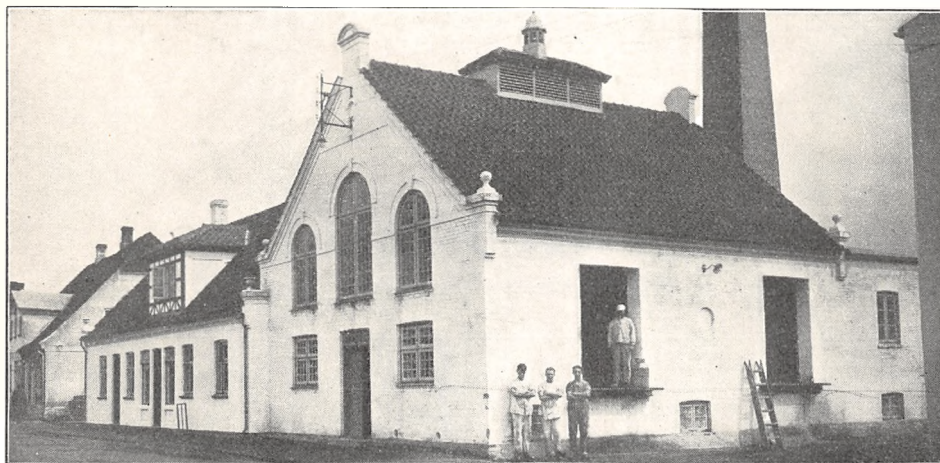

Oprettet 1899 under Medvirken af H. P. Philipson, Slagelse. Beboelsen er særskilt. Brandforsikring 65.000 Kr. Ejendomsskyld 45.000 Kr.

95 Leverandører med 900 Køer, heraf 10 med over 20 Køer, 45 med 4 Køer eller der under.

Reduktaseprøve. Kulfyring. Elektrisk Belysning. Mejeriet er monteret med Maglekilde Indvej-

ningsvægt, 2 Lund, Slagelse, Udvejningsvægte, Randers Smør- og Jacob Nielsen Ostevægt, Buas Triumph Pasteuriseringsapparat, Paasch & Larsen, Petersen Forvarmer, Atlas Kølemaskine, Lacta Centrifuge, Silkeborg Kærner, Alliance Kedel og Dampmaskine, Thrige Elektromotor, amrk. Ostekar.

	Indvejet Sød Mælk	Solgt Mælk og Fløde	Smørproduktion
1927—28.....	3.35 Mill. kg	—	127.500 kg
1928—29.....	3.47 —	—	130.587 —
1929—30.....	3.00 —	—	120.000 —

Smørret sælges til Grossist.

	1927—28	1928—29	1929—30
Roquefortost.....	15.000 kg	13.000 kg	72.00 kg
45 $\frac{1}{2}$ Ost.....	20.000 —	5.000 —	—
40 - —.....	—	16.000 —	15.000 —
30 - —.....	30.000 —	28.000 —	22.000 —
20 - —.....	50.000 —	42.000 —	28.000 —
10 - —.....	15.500 —	7.000 —	6.500 —
0 - —.....	10.500 —	5.500 —	2.000 —
Kasein.....	—	—	8.000 —

Der anvendes ca. 60 pCt. fortinnede og ca. 40 pCt. Aluminiums Transportspande.

Der sælges 9500 kg Ost en detail paa Mejeriet og 2500 kg til Leverandører. Til Ostens Fremstilling anvendes der 250.115 kg Sød- og 815.360 kg Skumm. og Kærnem. Ostelageret afkøles ved Isolation og Ventilation.

Mejeriet anvender Handelssyre. Fløden syrnes i Bassin. Mejeriet har eget Laboratorium. Der afregnes efter Fedtenheder. Personale: 2 Mejerister, 2 Elever, 1 Ekspeditrice, Leverandørernes 7 Kusk.

Mejerieieren fører selv Regnskaberne. Regnskabsaar: November til November.



EJER

Hansen, Carl Peter, f. 5. April 1870 i Tullebølle paa Langeland. Uddannet ved Mejerivæsen, Mejeribestyrer paa Tjørnelunde Andelsmejeri ved Høng 1897—99, Ejer af Ruds Vedby Fællesmejeri 1899. Medlem af Ruds Vedby Sogneraad 1913—21 og paany 1924.
Adresse: Ruds Vedby.

Fællesmejeriet Rønnekilde.

Post- og Jernbaneadresse: Jyderup. Telefon: Jyderup 62 x.

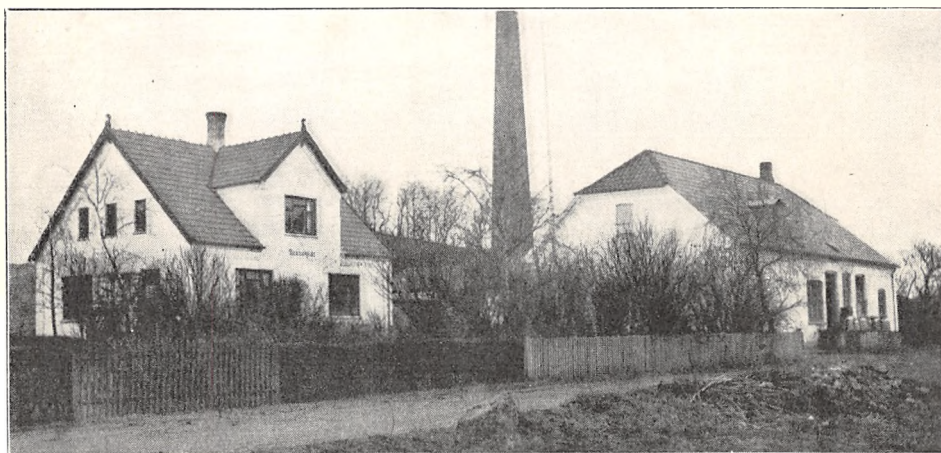

Oprettet 1904. Ombygning 1924. Beboelsen er særskilt. Brandforsikring 85.000 Kr. Ejendoms-skyld 28.000 Kr.

60 Leverandører med 650 Køer, heraf 6 med over 20 Køer, 12 med 4 Køer eller der under. 30 Jersey Køer.

Reduktaseprøve. Kulfyring. Elektrisk Belysning.

Mejeriet er monteret med Maglekilde Indvejningsvægt, 2 Buaas Bismers Udvejningsvægte (1926), Silkeborg Smørvægt (1924), Buaas Koger (1924), do. Pasteur, Danske Mejeriers Maskinfabriks Forvarmer (1929), Sabroe Kølemaskine (1930), Alfa Centrifuge (1926), Hamlet Kærner (1924), Sabroe Kedel (1912), Smidt, Mygind & Hüttemeier Dampmaskine (1924), amrk. Ostekar.

Der anvendes overvejende fortinnede Transportpande.

EJER

Mejeriejer Valdemar Hansen, Ousted pr. Lejre.

BESTYRER

Christiansen, Christen Erik, f. 26. Dec. 1897 i Løgstør, Søn af Købmand Christian Poul Christiansen og Hustru Kristine, f. Christensen. Gift 23. Marts 1924 med Inger Margrethe C., f. Christensen.

Elev paa Søndre og Nørre Bork Andelsmejeri,

Der indvejes aarlig 1.8 Mill. kg. Sødmælk og produceres 72.600 kg Smør og ca. 50.000 kg Ost. Smørret sælges til Grossist. Osten parafineres og Lageret afkøles ved Blæser fra Kølerummet.

Mejeriet anvender Handlessyre. Fløden syrnes i Bassin. Mejeriet har eget Laboratorium. Der afregnes efter Fedtenheder. Personale: Mejeribestyrer, 1 Mejerist, 1 Laborant, 1 Elev, 1 Kontrolør, Leverandørernes 5 Kuske.

Mejeribestyreren fører Regnskaberne. Regnskabsaar: Kalenderaaret.



Mejerist paa Brøndum Andelsmejeri, Brolykke Fællesmejeri og Andelsmejeriet Landmandslyst, paa Dalum Mælkeriskole 1921—22, Bestyrer paa Kyed Osteri i Vemmelev, paa Fællesmejeriet i Rønnkilde 1923.

Sankerbjerg Andelsmejeri.

Postadresse: Braade Sjø. Jernbaneadresse: Vig. Telefon: Egebjerg 3.

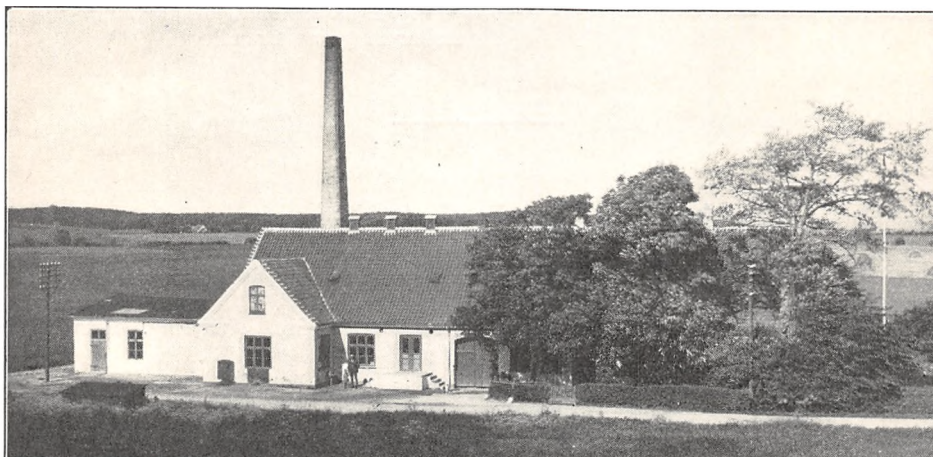

Oprettet 1888. Brandforsikring 90.000 Kr. Ejendomsskyld 20.000 Kr.

220 Leverandører med 1580 Køer, heraf 8 med over 20 Køer, 20 med 4 Køer eller der under.

Reduktaseprøve. Mejeriet deltager i Tuberkulosisens Bekæmpelse. Kulfyring. Elektrisk Belysning.

Mejeriet er monteret med Silkeborg Indvejningsvægt (1925), 2 Buaas Udvejningsvægte

(1928), 2 Silkeborg Smørvægte (1910 og 12), do. Pasteuriseringsapparater og Forvarmer (1929 og 27), Glacia Kølemaskine og Titan Centrifuge (1926), Silkeborg Kærner (1924), Kedel og Dampmaskine (1899 og 1884), Thrige 15 H.-K. Motor (1915), Krüger Vandfilter (1929).

Der anvendes overvejende Aluminiums Transportpande.

	Indvejet Sød Mælk	Solgt Mælk og Fløde	Smørproduktion
1912—13.....	4.15 Mill. kg	—	166.590 kg
1913—14.....	3.34 —	—	174.600 —
1914—15.....	4.20 —	—	170.060 —
1927—28.....	4.57 —	—	191.613 —
1928—29.....	5.10 —	Hjemmesalg og engros	197.891 —
1929—30.....	5.47 —	Salg: 16.300 kg	225.754 —

Der sælges 4800 kg Smør hjemme, Resten til Grossist. Ost produceres ikke.

Mejeriet anvender Handelssyre. Fløden syrnes i Bassin. Mejeriet har eget Laboratorium. Der afregnes efter Fedtenheder. Personale: Mejeribe-

styrer, 2 Mejerister, 1 Kontrol, 1 Elev, Leverandørernes 16 Kuske.

Mejeribestyrelsen fører Regnskaberne. Regnskabsaar: Oktober til Oktober.

FORMAND



Jensen, Vald, f. 6. Juni 1867 i Vig Sogn, Søn af Gaardejer Jens Hansen og Hustru Kirstine, f. Hansen. Gift 30. April 1897 med Elisabeth J., f. Birch.

Elev paa Sorø Højskole 1892—93, Parcellist 1897. Kommunalrevisor 1910, Formand for Garanterne for Elektricitetsværket 1923, for Sankerbjerg Andelsmejeri 1922, Vurde-

ringsmand for Odsherreds Brandforsikring 1925, Revisor i Braade Sparekasse og Folkeregisterfører 1926.

Adresse: Braade Sj.

BESTYRELER



Petersen, Niels Peter Carl, f. 26. Juni 1893 i Højby, Søn af Mejeribestyrelsen Chr. P. og Hustru Marie, f. Knudsen. Gift 9. Dec. 1923 med Ingeborg P., f. Larsen.

Elev, A/M Hastrup 1909—10, Sankerbjerg 1910—11 og Tudse Næs 1911—13, Mejerist, A/M Bjelkerup 1913—14, Sankerbjerg 1914—15, Soldat 1915—17, paa

Ladelund Mælkeriskole 1917—18, Mejerist, Blødebjerg 1918—19, Vikar 1919—20, Mejerist paa A/M Sankerbjerg 1920—24 og Mejeribestyrelsen der 1924. Regnskabsfører for Gødnings- og Foderstofforeningerne, Brandfoged 1929.

Andelsmejeriet Sejerø.

Post- og Jernbaneanadresse: Kalundborg. Telefon: Sejerø 27.

Oprettet 1895. Udvidelse 1916. Brandforsikring 72.000 Kr. Ejendomsskyld 12.000 Kr.

58 Leverandører med 420 Køer, heraf ingen med over 20 Køer, 8 med 4 Køer eller der under. Reduktaseprøve. Mejeriet deltager i Tuberkulo-

sens Bekæmpelse. Kulfyring. Petroleumsbelysning.

Mejeriet er monteret med Sinus Indvejningsvægt (1910) Philipsen Udvejningsvægt, Danske Mejeriers Maskinfabriks Smørvægt, do.

	Indvejet Sød Mælk	Solgt Mælk og Fløde	Smørproduktion
1912—13.....	0.92 Mill. kg	—	37.650 kg
1913—14.....	0.97 —	—	30.610 —
1914—15.....	0.91 —	—	36.228 —
1927—28.....	0.98 —	—	39.968 —
1928—29.....	1.03 —	—	41.772 —
1929—30.....	1.06 —	—	41.970 —

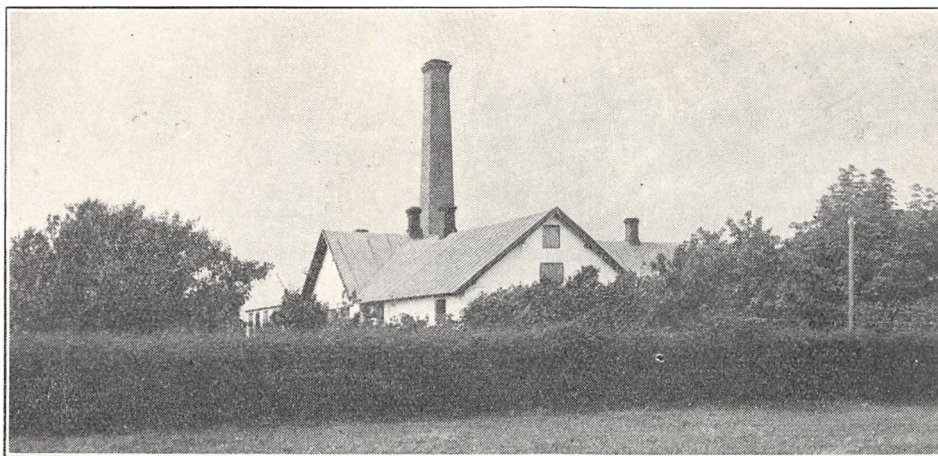

Pasteuriseringsapparat og Forvarmer Tryg (1928), Sabroe Kølemaskine (1918), Alfa Centrifuge (1922), Victoria Kærner, D. M. M. Kedel (1915), Marshall Dampmaskine (1914).

Der anvendes overvejende fortinne Transportspande.

Smørret sælges til Opkøber. Ost produceres ikke.

Mejeriet anvender Handelssyre. Fløden syrnes i Bassin. Der afregnes efter Fedtneheder. Personale: Mejeribestyrer, 1 Elev, Leverandørernes 6 Kuske.

Mejeribestyreren fører Regnskaberne: Regnskabsaar: Oktober til Oktober.

FORMAND



Christensen, Peter, f. 17. Okt. 1890 paa Sejerø, Søn af Gaardejer Hans Christensen og Hustru Ane Elisabeth. Gift 9. Nov. 1919 med Ane Petrine C., f. Nielsen.

Gaardejer. Formand for Andelsmejeriet Sejerø og for Damptærskværket, Medlem af Bestyrelserne for Hjælpekassen og Sygekassen.

Adresse: Sejerø pr. Kalundborg.

BESTYRER



Lund, Axel Jensen, f. 2. Marts 1892 i Herfølge, Søn af Gaardejer Hans Peter Jensen Lund og Hustru Margrethe. Gift med Ottine J., f. Øer.

Elev paa Kamstrup og Herfølge A/M, paa Dalum Mælkeriskole, Mejerist paa Møgelkilde, Espe, Kamstrup, Flemløse, Herfølge og Sydstevn's A/M, Mejeribestyrer paa Andelsmejeriet Sejerø 1920.

Fh. Formand for Skytteforeningen og Revisor i Sygekassen, Revisor i Brugsforeningen 1924.

Skamstrup Andelsmejeri.

Post- og Jernbaneadresse: Mørkøv. Telefon: Aamose 63.

Oprettet 1926 under Medvirken af Arkitekt D. Thomsen, Roskilde, og Statskonsulent C. H. Ibsen. Brandforsikring 104.000 Kr. Ejendomsskyld 54.000 Kr.

60 Leverandører med 500 Køer, heraf ca. 20 med over 20 Køer, 20 med 4 Køer eller der under.

Reduktaseprøve. Kulfyring. Elektrisk Belysning.

Mejeriet er monteret med Frederiksberg Metalvarefabriks Perfekt Indvejnings- og Bismar Udvejningsvægt, do. Pasteuriseringsapparat og Forvarmer, Sabroe Kølemaskine, Alfa Centrifuge, Zenith Kærner, Sabroe Kedel, Alliance Damp-

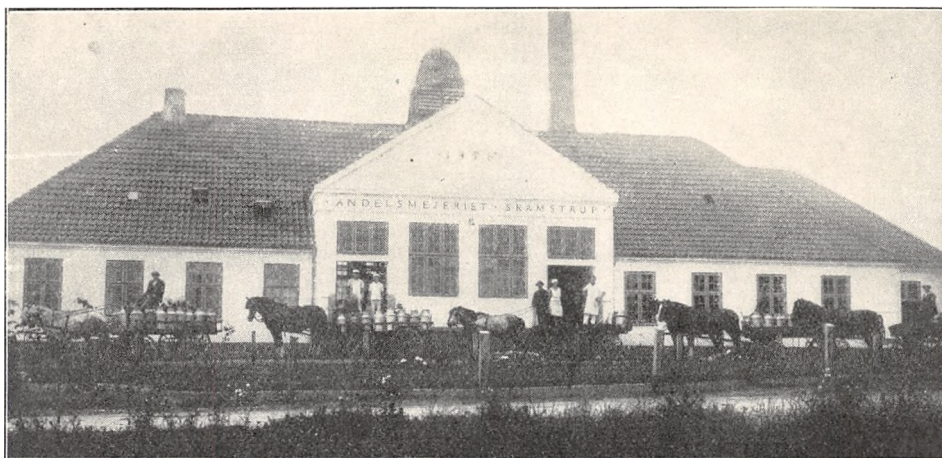

maskine, Frederiksberg Maskinfabriks Ostekar (alt 1926).

Der anvendes 90 % fortinne og 10 % Aluminiums Transportspande.

Der indvejes aarligt 1.5 Mill. kg Sød Mælk og produceres 40.000 kg Smør, heraf sælges ca. 2000 kg hjemme og Resten til Grossist.

	1927—28	1928—29	1929—30
45 % Ost.....	1.000 kg	1.000 kg	1.000 kg
30 - —.....	100 —	100 —	100 —
20 - —.....	17.900 —	17.900 —	17.900 —

Der sælges 4000 kg Ost en detail paa Mejeriet og 2000 kg til Leverandørerne. Osten fremstilles af lavpasteuriseret Mælk.

Mejeriet anvender Handelssyre. Fløden syrnes i Bassin. Mejeriet har eget Laboratorium. Der

afregnes efter Fedtenheder. Personale: Mejeribestyrelse, 1 Mejerist, 1 Elev, Leverandørernes 6 Kuske.

Mejeribestyrelsen fører Regnskaberne. Regnskabsafslutning 15. Maj og 15. Oktober.

FORMAND

Gunlund, Marinus, f. 29. April 1881 i Engedal, Søn af Husmand Søren Peter G. og Hustru Maren Kathrine, f. Jensen. Gift 29. Marts 1908 med Anna Laurine G., f. Jørgensen.

Elev paa Haslev Højskole 1901—02, Ejendomsbestyrer 1907—10, Gaardejer 1910. Medlem af Skamstrup-Frydendal Sogneraad 1925 og af Skolekommissionen 1929, Formand for Skamstrup Andelsmejeri 1928.

Adresse: Bastbjerggaard pr. Mørkøv.

BESTYRELSE

Petersen, Harald, f. 19. Sept. 1897 i Gerslev Sogn, Søn af Mejeribestyrelse Lars Peter Petersen og Hustru Sofie, f. Nielsen. Gift 25. April 1930 med Ingrid P., f. Eggert-Houmølle.

Elev paa Andelsmejerierne Løve og Klakkebro og paa Ondløse Fællesmejeri, paa Dalum Mælkeriskole 1921—22, Mejerist paa Andelsmejerierne Brandelev, Madebjerggaard paa Samsø og Stensbjerg, Mejeribestyrelse paa Skamstrup Andelsmejeri 1926.

Skellingsted Fællesmejeri.

Post- og Jernbaneadresse: Mørkøv. Telefon: Aamose 3.

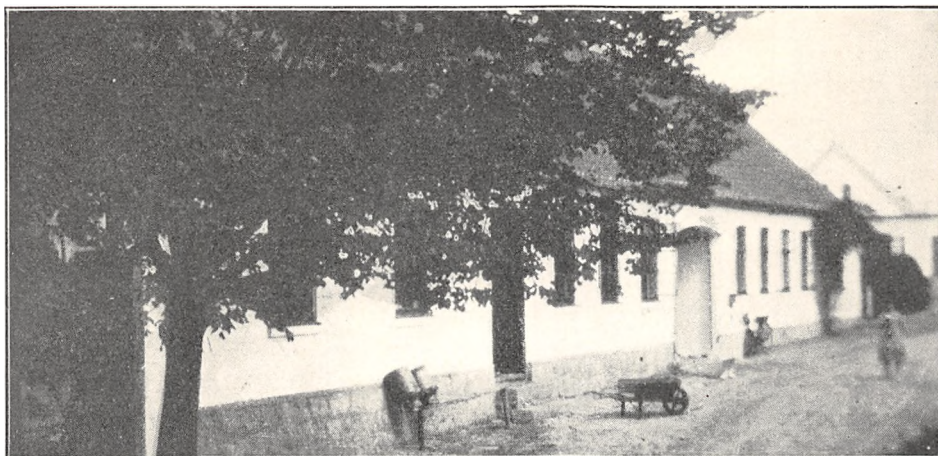

Oprettet 1888. Ombygning og Udvidelse 1926. Brandforsikring 101.700 Kr. Ejendomsskyld 41.600 Kr.

50 Leverandører med 700 Køer, heraf 12 med over 20 Køer, 10 med 4 Køer eller der under.

Mejeriet deltager i Tuberkulosens Bekæmpelse. Tørvefyring. Elektrisk Belysning.

Mejeriet er monteret med Simplex Indvejningsvægt, 2 Maglekilde Bismær Udvejningsvægte

(1920), Jacob Nielsen Balance Smørvægt, Danske Mejeriers Maskinfabriks Pasteuriseringsapparat og Forvarmer (1915), Omega Koger (1925), Sabroe Kølemaskine, Titan Centrifuge og Victoria Kærner (1915), Paasch & Larsen, Petersen Kedel og Marshall Dampmaskine (1900), Kobber-Ostekar.

Der anvendes overvejende fortinneede Transportspande.

	1927—28	1928—29	1929—30
30 % Goudaost.....	10.000 kg	16.500 kg	25.000 kg
20 - - - - -	17.000 -	18.000 -	25.000 -

Der indvejes 1.8 Mill. kg Sødmælk aarligt og produceres 70.000 kg Smør, hvoraf 1000 kg sælges hjemme og Resten til Grossist.

Til Ostens Fremstilling anvendes der 160.000 kg Sød- og 400.000 kg Skumm. og Kærnem.

Mejeriet anvender Handelssyre. Fløden syrnes

i Bassin. Mejeriet har eget Laboratorium. Der afregnes efter Fedtneheder. Personale: 1 Mejerist, 1 Vikar, 1 Elev, 1 Kusk, Leverandørernes 5 Kuske.

Mejerieieren fører selv Regnskaberne. Regnskabsaar: November til November.

EJER

Poulsen, Johan Christian, f. 6. Sept. 1891 i Roholte Sogn, Søn af Skovbetjent Anders Poulsen og Hustru Sofie, f. Johansen. Gift 29. Okt. 1920 med Ingeborg P., f. Jørgensen.

Elev paa Orup Andelsmejeri, Mejerist paa Andelsmejerierne Baarse, Lindenchrone og Svinninge, paa Dalum Mælkeriskole 1916—17, Bestyrer paa Trochs Ostefabrik i Snerthinge 1917—28, Mejeriejer 1928. Flere Sølv- og Bronzemedaljer.

Adresse: Skellingsted F/M pr. Mørkøv.



Solbjerg Fællesmejeri.

Postadresse: Havrebjerg. Jernbaneadresse: Løve. Telefon: Solbjerg 7.



Oprettet 1911. Brandforsikring 48.000 Kr. Ejendomsskyld 20.000 Kr.

64 Leverandører med 500 Køer, heraf 3 med over 20 Køer, 31 med 4 Køer eller der under.

Mejeriet deltager i Tuberkulosens Bekæmpelse. Kulfyring. Elektrisk Belysning.

Mejeriet er monteret med Simplex Indvejningsvægt (1926), Jacob Nielsen Udvejnings- og Silkeborg Smørvægt (1911), Silkeborg Pasteuriseringsapparat og Triumph Koger (1928), Buaas Forvarmer (1926), Tuxen & Hammerichs Ammoniak Kølemaskine (1926), Lacta Centrifuge og Zenith Kærner (1924), M. C. Dreyer Kedel og Marshall Dampmaskine (1911), Træostekar.

Der anvendes ca. 75 % fortinnede og ca. 25 % Aluminiums Transportspande.

Der indvejes årlig 1.5 Mill. kg Sød Mælk og produceres 60.000 kg Smør, hvoraf ca. 1000 kg sælges hjemme og Resten til Grossist. Ost produceres ikke.

Mejeriet anvender Handelssyre. Fløden syrnes i Bassin. Mejeriet har eget Laboratorium. Der afregnes efter Fedtenheder. Personale: 1 Mejerist, 1 Indvejer, 1 Kontrolassistent, Leverandørernes 5 Kuske.

Mejerieieren fører selv Regnskaberne. Regnskabsaar: Kalenderaaret.

Solbjerg Fællesmejeri er udskilt 1911 fra Klaresten Andelsmejeri.

EJER

Andersen, Søren Peder, f. 23. April 1869 i Stillinge Sogn, Søn af Husmand H. P. A. og Hustru Maren, f. Sørensen. Gift 17. Dec. 1927 med Anna A., f. Hansen.

Elev paa Kirke-Stillinge A/M, Mejerist paa Hejringe, Fodby og Langebjerg A/M, Mejeribestyrer paa Løve A/M 1892—1906, Forpagter af Høng A/M 1906—21, Mejeriejer 1916. Revisor i Sorø Amts Mejeristforening. Flere Bronzemedaljer og Diplomer.

Adresse: Solbjerg F/M pr. Havrebjerg.



Andelsmejeriet Spangsbro.

Post- og Jernbaneadresse: Kalundborg. Telefon: Spangsbro 12.

Oprettet 1886. Udvidelse 1904 og 26. Brandforsikring 100.000 Kr.

132 Leverandører med 1104 Køer, heraf 7 med over 20 Køer, 60 med 4 Køer eller der under.

Reduktaseprøve. Mejeriet er i Mælkebedømmelsesforening og deltager i Tuberkulosens Bekæmpelse. Kulfyring. Elektrisk Belysning.

Mejeriet er monteret med Maglekilde Indvej-



ningsvægt (1924), 1 Maglekilde-, 1 Jack- og 1 Bismers Udvejningsvægt (1907, 25 og 30), Silkeborg Smørvægt (1928), Maglekilde Koger (1920), Danske Mejeriers Maskinfabriks Pasteuriseringsapparat (1930) og do. Forvarmer (1920), Sabroe Kølemaskine (1926), Titan 85 Centrifuge (1927), Ham-

let Kærner (1927), D. M. M. Kedel (1910), Marshall Dampmaskine (1894), Titan Dynamo, Træostekar.

Der anvendes 85 % fortinnede og 15 % Aluminiums Transportspande.

Der sælges ca. 7000 kg Smør hjemme, Resten

	Indvejet Sød Mælk	Solgt Mælk og Fløde	Smørproduktion
1912—13.....	2.58 Mill. kg	—	102.640 kg
1913—14.....	2.58 —	—	100.680 —
1914—15.....	2.48 —	—	99.580 —
1927—28.....	3.80 —	—	145.000 —
1928—29.....	3.90 —	—	150.000 —
1929—30.....	3.90 —	—	152.000 —

til Grossist. Ost produceres kun til Leverandørerne. Osten fremstilles af upasteuriseret Mælk. Lageret afkøles ved alm. Natafkøling.

Mejeriet anvender Handelssyre. Fløden syrnes

i Bassin. Der afregnes efter Fedtenheder. Personale: Mejeribestyrer, 2 Mejerister, 2 Elever, 3 Kuske, Leverandørernes 10 Kuske.

Mejeribestyreren fører Regnskaberne.

FORMAND



Nielsen, Hans Peter, f. 10. Marts 1869 i Tømmerup, Søn af Gaardejer Jens Nielsen og Hustru Kirsten, f. Hansdatter. Gift 28. April 1899 med Bodil Kirstine N., f. Jensen.

Uddannet ved Landvæsen, Elev paa Mellerup Højskole 1889—90, Gaardejer 1889. Formand for Andelsmejeriet Spangsbro 1928.

Adresse: Tømmerup pr. Kalundborg.

BESTYRER

Astrup, Carl Marinus Pedersen, f. 30. Sept. 1882 i Astrup, Søn af Gaardejer Anders Pedersen og Hustru Inger, f. Jensen. Gift 7. Juni 1907 med Anna A., f. Rasmussen Sjelle.

Elev, A/M Vestervang, Mejerist, Aaby By Mejeri og Wedellsborg A/M, Dalum Mælkerskole 1906, Mejeribestyrer, Baagø A/M, ved Assens 1906—07, paa Andelsmejeriet Spangsbro 1907.

Stedstrup Andelsmejeri.

Post- og Jernbaneadresse: Kirke Eskildstrup. Telefon: Kirke Eskildstrup 2.

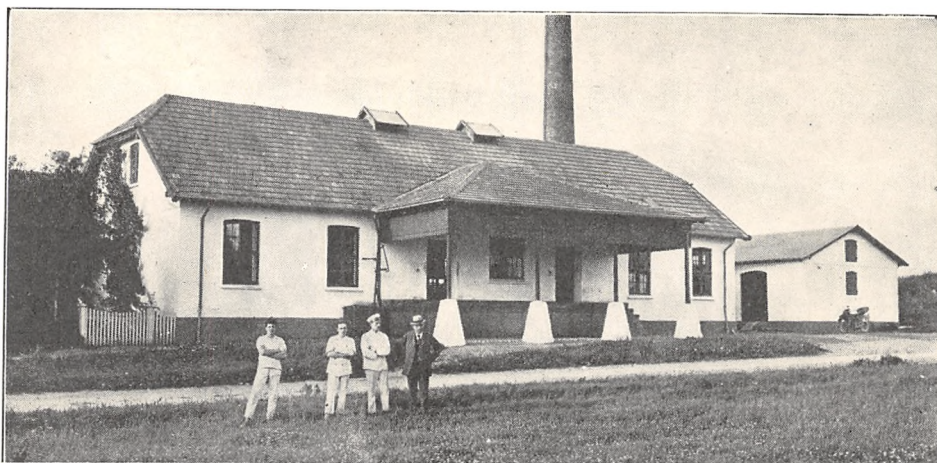

Oprettet 1908. Brandforsikring 45.000 Kr. Ejendomsskyld 20.000 Kr.

167 Leverandører med ca. 1500 Køer, heraf ca. 10 med over 20 Køer, 10 med 4 Køer eller der under.

Reduktaseprøve. Kulfyring. Elektrisk Belysning. Mejeriet er monteret med Sinus Indvejningsvægt (1908), Udvejningsvægt (1930), Silkeborg Smørvægt (1908), Jacob Nielsen Decimal Ostevægt (1927), Silkeborg Flødekoger (1923), Paasch

	Indvejet Sød Mælk	Solgt Mælk og Fløde	Smørproduktion
1912—13.....	2.25 Mill. kg	—	88.870 kg
1913—14.....	2.53 —	—	99.620 —
1914—15.....	2.50 —	—	99.050 —
1927—28.....	3.20 —	Hjemmesalg:	130.509 —
1928—29.....	2.94 —	ca. 3.500 Lt. Fløde	139.547 —
1929—30.....	3.10 —	- 10.000 - sød Mælk	140.000 —

Der sælges ca. 3000 kg Smør hjemme, Resten til Grossist.

FORMAND



Hansen, Lars, f. 8. Marts 1878 i Everdrup, Søn af Gaardejer Hans Hansen og Hustru Marie, f. Jensen. Gift 10. Juli 1915 med Marie H., f. Jensen.

Uddannet som Tømrer, Tømrermester i Valby 1899—1921, Gaardejer, Dauerbjerg, 1921. Medlem af Bestyrelsen for Stedstrup Andelsmejeri 1925, Formand 1928.

Adresse: Baarup pr. Kirke Eskildstrup.

BESTYRER

Sørensen, Jens, f. 20. Nov. 1868 i Gram, Søn af Boelsmand Lauritz S. og Hustru Johanne, f. Mik-



kelsen. Gift 26. April 1898 med Jacobine S., f. Hansen.

Elev, Vrigsted Fællesmejeri 1893—94, Tvingstrup Andelsmejeri 1894, Oudrupgaard Andelsmejeri 1895, paa Vrigsted Højskole 1895—96, Mejerist, Skovly Andelsmejeri 1895—96, Oudrupgaard Andelsmejeri 1896—97, Ladelund Mælkeriskole 1897—

98, Bestyrer, Andelsmejerierne Nøvling 1898—1901, Skovby paa Ærø 1901—08 og Stedstrup 1908. Forsøgslaboratoriets Diplom for Smør, 2 Sølvmedaljer for Ost.

	1927—28	1928—29	1929—30
30 % Ost	ca. 6.000 kg	ca. 5.000 kg	ca. 4.000 kg
20 - —	23.918 -	16.889 -	16.800 -

& Larsen, Petersen Mælkekoger og Forvarmer (1928 og 08), Atlas Ammoniak Kølemaskine (1908), Titan Centrifuge (1913), Victoria 500 kg Kærner (1922), M. C. Dreyer Kedel og Dampmaskine (1908), P. & L., P. Flødekøler (1908), 2 Træostekar (1908 og 16).

Der anvendes saavel fortinnede som Aluminiums Transportspande.

Der sælges 23.400 kg Ost en detail paa Mejeriet og til Leverandører. Osten fremstilles af lav-pasteuriseret Mælk.

Mejeriet anvender Handelssyre. Fløden syrnes i Bassin. Der afregnes efter Flødeenheder. Personale: Mejeribestyrer, 2 Mejerister, 1 Elev, 1 Prøvetager, Leverandørernes 12 Kuske.

Formanden fører Kasseregnskabet, Mejeribestyreren Mælkeregnskabet. Regnskabsaar: 14. Oktober til 13. Oktober.

Gaardejer Chr. Christensen, Stedstrup, tog Initiativet til Oprettelsen af Mejeriet og var dets Formand 1908—20 og 1925—28.

Stenlille Andelsmejeri.

Post- og Jernbaneadresse: Stenlille. Telefon: Stenlille 5.

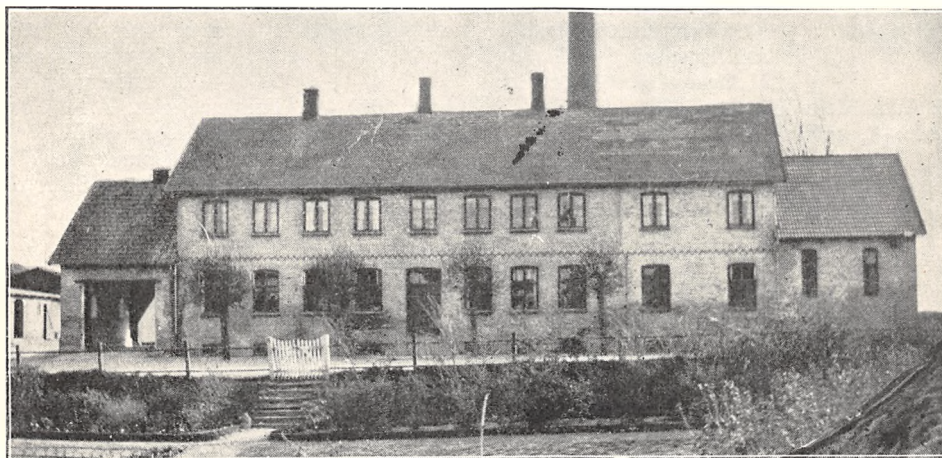

Oprettet 1890. Brandforsikring 150.000 Kr. Ejendomsskyld 24.000 Kr.

180 Leverandører med 1300 Køer, heraf ca. 25 med over 20 Køer, ca. 40 med 4 Køer eller der under.

Reduktase- samt Lugt- og Smagsprøve. Mejeriet er i Mælkebedømmelsesforening og deltager i Tuberkulosens Bekæmpelse. Kulfyring. Elektrisk Belysning.

Mejeriet er monteret med Sinus Indvejningsvægt (1927), 2 Maglekilde Udvejningsvægte (1913), Paasch & Larsen, Petersen Smørvægt (1905), Jacob Nielsen Ostevægt (1930), Brødr. Gram Pasteuriseringsapparat og Forvarmer (1928), Sabroe Kølemaskine (1913), Alfa Centrifuge (1928), Ørum Hansen Kærner 550 kg (1928),

Lunge & Søn, Sorø, Kedel (1900), Danske Mejeriers Maskinfabriks Dampmaskine (1913), Blikostekar (1920).

Der anvendes Aluminiums Transportspande.

Osten sælges en detail fra Mejeriet og til Leverandørerne. Osten fremstilles af upasteuriseret Mælk og parafineres delvis.

Mejeriet anvender Handelssyre. Fløden syrnes i Bassin. Mejeriet har eget Laboratorium. Der afregnes efter Fedtenheder. Personale: Mejeribestyrer, 2 Mejerister, 2 Elever, 1 Prøveudtager, 1 Kusk, Leverandørernes 13 Kuske.

Formanden fører Kasseregnskabet, Mejeribestyreren Mælkeregnskabet. Regnskabsaar: Fortløbende med 13 Mdr. à 28 Dage, slutter i Aar 18. April til 1931.

	Indvejet Sød Mælk	Solgt Mælk og Fløde	Smørproduktion
1927—28.....	3.66 Mill. kg	Bysalg:	140.000 kg
1928—29.....	3.81 —	ca. 46.000 kg Fløde	147.765 —
1929—30.....	4.00 —	- 48.000 - sød Mælk	160.000 —

Der sælges ca. 3000 kg Smør hjemme, ca. 3000 kg i Bysalg, Resten til Grossist.

	1927—28	1928—29	1929—30
30 % Ost.....	ca. 40.000 kg	3.557 kg	3.650 kg
20 - —.....	- 15.000 -	1.524 -	1.624 -

FORMAND



Sørensen, Lars Peter, f. 19. Marts 1871 i Assentorp, Søn af Gaardejer Jens Sørensen, Langtved, og Hustru Karen Marie, f. Petersen. Gift 9. Maj 1896 med Maren Sofie S., f. Jensen.

Uddannet ved Landvæsen, Gaardejer, Langtved 1900. Formand for Stenlille Andelsmejeri 1923 og Medlem af Bestyrelsen for

Holbæk Amts Mejeriforening 1923.

Adresse: Assentorp.

BESTYRER



Klitgaard, Jens Jensen, f. 5. Dec. 1887 i Drastrup, Søn af Boelsmand Henrik Jensen K. og Hustru Ida, f. Klitgaard. Gift 28. Marts 1912 med Maren Kirstine K., f. Jensen.

Elev, A/M Mellemholm 1905—06, Mejerist A/M Tranhøj 1906—07, Snedsted 1907—09, Hammershøj 1909 og Haabet 1909—10, Ladelund Mælkeri-

skole 1910—11, Førstemejerist, A/M Toksværd 1911—12, Bestyrer, Klakkebro A/M 1912—17, Stenlille 1917. Sorøkredsens Dommer ved Forsøgs-laboratoriet 1920, Sølvmedaljer for Smør og Ost.

Andelsmejeriet Stensbjerg.

Postadresse: Havrebjerg. Jernbaneadresse: Løve. Telefon: Løve 6.

Oprettet 1888. Udvidelse 1924. Brandforsikring 66.000 Kr. Ejendomsskyld 20.000 Kr.

66 Leverandører med 700 Køer.

Reduktaseprøve. Kulfyring. Elektrisk Belysning.

Mejeriet er monteret med Silkeborg Indvejningsvægt og Jacob Nielsen Udvejnings- og Smørvægt, Danske Mejeriers Maskinfabriks Pasteuriseringsapparat (1911), Paasch & Larsen,

Petersen Flødekoger og Forvarmer (1914 og 27), Sabroe Kølemaskine og Lacta Centrifuge (1930), P. & L., P. Kærner (1920), Smith, Mygind & Hüttemeier Kedel og Alliance Dampmaskine (1930), amrk. Ostekar.

Der anvendes 60 % fortinne og 40 % Aluminiums Transportspande.

Smørret sælges til Grossist. I 1929—30 blev der

	Indvejet Sød Mælk	Solgt Mælk og Fløde	Smørproduktion
1912—13.....	1.39 Mill. kg	—	} solgt Fløden
1913—14.....	1.35 —	—	
1914—15.....	1.27 —	—	
1927—28.....	—	—	—
1928—29.....	—	—	—
1929—30.....	1.77 —	—	76.594 kg

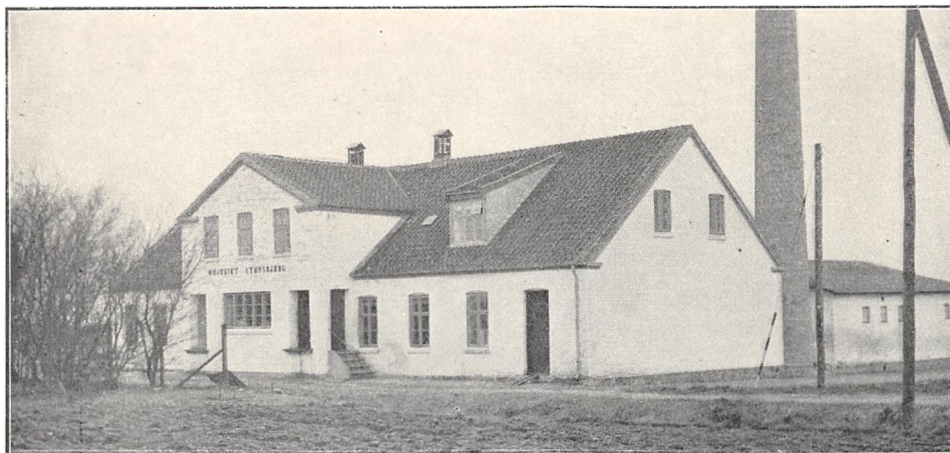

produceret 53.772 kg fuldfed Gouda-Roquefort- og Gorgonsolaost, hvoraf der solgtes ca. 500 kg en detail paa Mejeriet og 2100 kg til Leverandører.

Mejeriet anvender Handelssyre. Fløden synes

i Bassin. Mejeriet har eget Laboratorium. Der afregnes efter Flødeenheder. Personale: Mejeribestyrer, 2 Mejerister, Leverandørernes 14 Kuske. Mejeriet har særlig Regnskabsfører.

FORMAND

Højland, Georg, f. 15. Marts 1888 i Flakkebjerg, Søn af Gaardejer Rasmus Madsen og Hustru Marie, f. Thomsen. Gift 7. April 1914 med Margrethe H., f. Møller.

Paa Sørslev Højskole 1908—09 og Høng Landbrugsskole 1911—12, Gaardejer 1912. Formand for A/M Stensbjerg 1919, Kasserer i A/S Høng Landbrugsskole.

Adresse: Højvangaard pr. Havrebjerg.

BESTYRER

Petersen, Lars Peter, f. 2. Nov. 1867 i Hellested, Søn af Husmand Peter Larsen og Hustru.

Elev paa Barup Fællesmejeri og Haarlev Andelsmejeri, Mejerist paa Andelsmejerierne Ovdrup ved Varde, Nørager i Jerslev og Vraa, Mejeribestyrer paa Andelsmejerierne Klæstrup i Hjørring Amt og Stensbjerg 1888.

Stensbjerg-Kærby Andelsmejeri.

Postadresse: Kalundborg. Jernbaneadresse: Vørslev. Telefon: Aldersro 3.

Oprettet 1888. Ombygning og Udvidelse 1928. Beboelsen er særskilt. Brandforsikring 70.000 Kr. Ejendomsskyld 35.000 Kr.

118 Leverandører med 600 Køer, heraf 4 med over 20 Køer, 68 med 4 Køer eller der under. Reduktaseprøve. Kulfyring. Elektrisk Belysning.

	Indvejet Sød Mælk	Solgt Mælk og Fløde	Smørproduktion
1912—13.....	1.60 Mill. kg	—	63.790 kg
1913—14.....	1.63 —	—	65.330 —
1914—15.....	—	—	—
1927—28.....	2.28 —	—	—
1928—29.....	2.40 —	—	—
1929—30.....	2.49 —	—	100.747 —

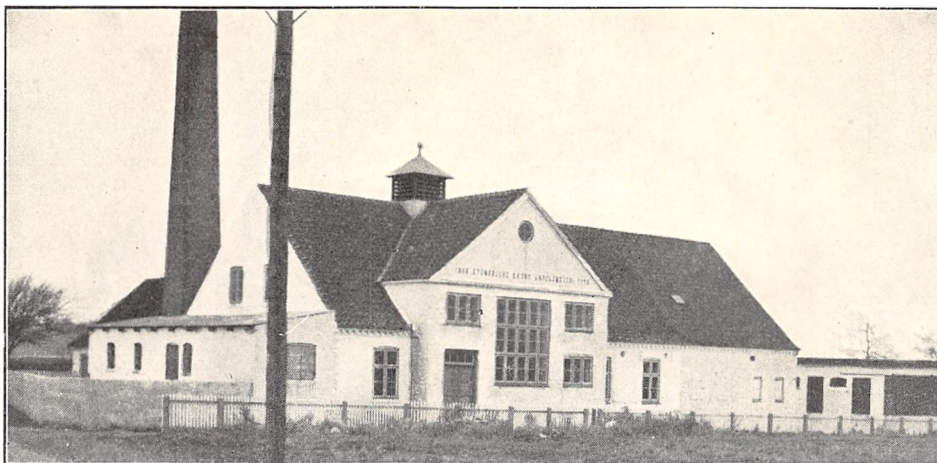

Mejeriet er monteret med Sinus Indvejningsvægt, 2 Buaas Bismær Udvejningsvægte (1919), Jacob Nielsen Smørvægt, Danske Mejeriers Maskinfabriks Flødepasteur (1919), Buaas Regenerativapparat (1918), Sabroe Kølemaskine (1923), Titan Centrifuge (1916), Hamlet Kærner (1927), D. M. M. Kedel og Dampmaskine (1924 og 20), Træostekar.

Der anvendes 70 % fortinnede og 30 % Aluminiums Transportspande.

Der sælges ca. 3300 kg Smør hjemme, Resten til Eksportforening. I 1929—30 blev der produce-

ret 6800 kg 30 % Ost og 10.200 kg 20 % Ost. Til Ostens Fremstilling blev der anvendt 60.640 kg Sød- og 122.570 kg Skummet- og Kærnem. Af Osten solgtes 6295 kg til Leverandørerne, Resten en detail og til Forhandlere.

Mejeriet anvender Handelssyre. Fløden syrnes i Bassin. Mejeriet har eget Laboratorium. Der afregnes efter Fedtenheder. Personale: Mejeribestyrelse, 1 Mejerist, 1 Elev, Leverandørernes 8 Kuske.

Mejeribestyrelsen fører Regnskaberne. Regnskabsaar: November til November.

FORMAND



Andersen, Andreas, f. 9. Jan. 1884 i Vørslev, Søn af Gaardejer Jens Peter A. og Hustru Ane Marie, f. Nielsen. Gift 28. April 1909 med Maren Kirstine A., f. Nielsen.

Elev paa Frederiksborg Højskole 1902—03 og Høng Landbrugsskole 1905—06, Forpagter 1909—16, Gaardejer 1916. Sogneraadformand 1917—21,

Formand for Stensbjerg-Kærby Andelsmejeri 1928 og for Vørslev Brugsforening i flere Aar.

Adresse: Langemosegaard pr. Vørslev.

BESTYRELSE



Rasmussen, Hans Peter, f. 17. Dec. 1889 i Baldersbrønde, Søn af Gaardejer Peter R. og Hustru Ane, f. Rasmussen. Gift 25. Maj 1918 med Andrea R., f. Andersen.

Elev paa Rødkilde Højskole 1906—07, paa Aasidde Andelsmejeri, Mejerist, Terslev Andelsmejeri og Køge Andelsmejeri, Vikar og Bestyrelsesvikar, paa Ladelund Mælkeriskole 1916—17, Studierejse i Sverige, Mejerist, Andelsmejeriet Godthaab, Skelshør, Bestyrelse paa Stensbjerg-Kærby Andelsmejeri 1918. Revisor i Kærby Brugsforening, Bestyrelsesmedlem i Holbæk Amts Mejeristforening 1929. Forsøgslaboratoriets Diplom 3 Gange, flere Sølv- og Bronzemedaljer og Diplomer.

Stenstrup Andelsmejeri.

Post- og Jernbaneadresse: Højby St. Telefon: Højby 35.

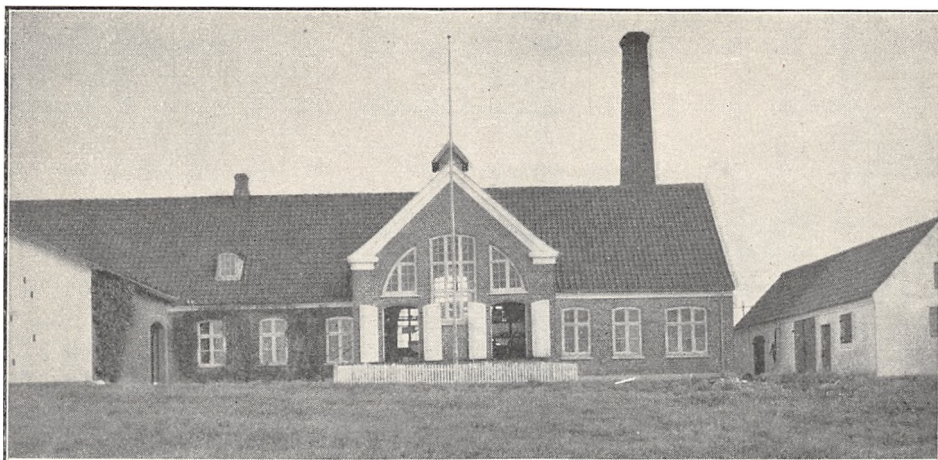

Oprettet 1891. Ombygning 1925 under Medvirken af fh. Mejeribestyrer L. Møller og stedlige Haandværkere. Brandforsikring 110.000 Kr. Ejendomsskyld 25.000 Kr.

101 Leverandører med 600 Køer, heraf ingen med over 20 Køer, 55 med 4 Køer eller der under.

Reduktaseprøve. Kulfyring. Elektrisk Belysning. Mejeriet er monteret med Silkeborg Indvejnings- og Smørvægte, Buaas Udvejningsvægt, Silkeborg Koger, Kolding Flødepasteur og Forvarmer (1926), Alfa Centrifuge, Silkeborg Køerner, Sabroe Kedel og Alliance Dampmaskine (1925).

	Indvejet Sød Mælk	Solgt Mælk og Fløde	Smørproduktion
1912—13.....	1.87 Mill. kg	—	75.040 kg
1913—14.....	1.91 —	—	75.540 —
1914—15.....	1.79 —	—	72.652 —
1927—28.....	2.22 —	—	76.292 —
1928—29.....	2.02 —	Hjemmesalg: 1.882 kg	88.816 —
1929—30.....	2.10 —	—	92.166 —

FORMAND



Leth, Niels Jørgen, f. 6. Sept. 1882 i Ajdt, Søn af Gaardejer Mikkel L. og Hustru Jørgine, f. Nielsen. Gift 25. Maj 1912 med Kristine L., f. Christensen.

Elev paa Dalbynder Højskole 1903—04, paa Dalum Landbrugsskole 1908—09, Gaardejer 1912. Formand for Foderstof-foreningen 1915—20, Revisor i Højby Sogns Spare-

og Laanekasse 1920, Medlem af Bestyrelserne for Gudmindrup Brugsforening 1915—17 og for Ods-herred Andelsslageri 1916—28, Form. for Stenstrup A/M 1922, for Lumbaas Menighedsraad 1928, Medl. af Højby Sogneraad og Skolekomm. 1925.

Adresse: Ryesgaard, Stenstrup pr. Højby Sj.

BESTYRER



Roager, Jens Petersen, f. 10. Marts 1901 i Galsted, Agerskov Sogn, Søn af Landmand H. P. R. og Hustru Anna, f. Petersen. Gift med Rosa Viola R., f. Jensen.

Elev paa Brandrup A/M 1916—20, Mejerist paa A/M Staalbæk 1920—21, Stenlille 1921—22, Kjelstrup 1922—24, Brandrup 1925, paa Ladelund Mælkeriskole 1924—25, Mejeribestyrer paa A/M Nustrup 1925—29 og Stenstrup 1929. Forsøgslaboratoriets Diplom, Bronzemedalje paa Nustrup.

Der anvendes udelukkende Aluminiums Transportspande. Ishus til 100 Læs.

Der sælges 2278 kg Smør hjemme, Resten til Grossist. Ost produceres ikke.

Mejeriet anvender Handelssyre. Fløden syrnes

i Bassin. Der afregnes efter Fedtenheder. Personale: Mejeribestyrer, 2 Mejerister.

Mejeribestyreren fører Regnskaberne. Regnskabsaar: 1. Oktober til 30. September.

Store Grandløse Andelsmejeri.

Postadresse: Holbæk. Jernbaneadresse: Vipperød. Telefon: Vipperød 35.

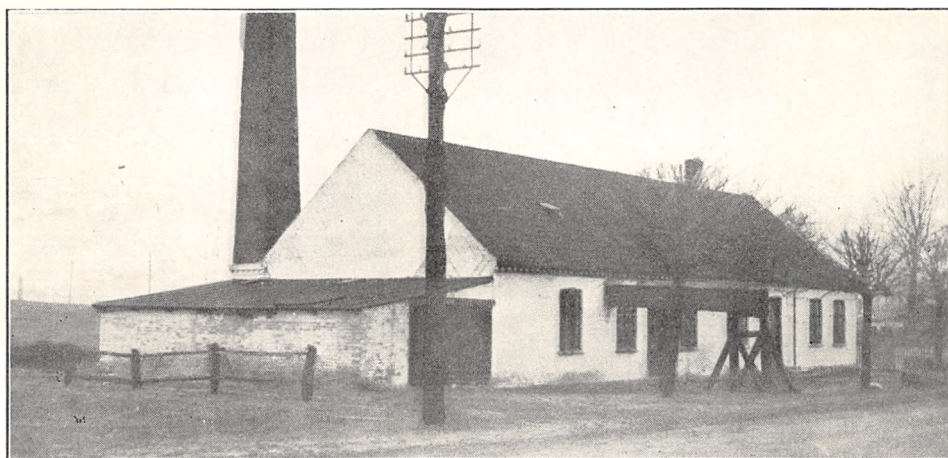

Oprettet 1889, Udvidelse 1925. Brandforsikring 50.500 Kr.

55 Leverandører med ca. 270 Køer, heraf 7 med over 20 Køer, 10 med 4 Køer eller der under.

Mejeriet deltager i Tuberkulosens Bekæmpelse. Kulfyring. Elektrisk Belysning.

Mejeriet er monteret med Jacob Nielsen Indvejningsvægt (1915), Buaas Bismær Udvejningsvægt (1927), Silkeborg Smørvægt (1915), Danske

Mejeriers Maskinfabriks Flødekoger og Mælkekoger (1924 og 28), Silkeborg Forvarmer (1926), Atlas Kølemaskine Glacia (1925), Alfa 2250 kg Centrifuge (1910), D. M. M. 200 kg Kærner (1929), Sabroe Kedel (1913), Frandsen, Holbæk, Dampmaskine (1889), Flaskerenser og D. M. M. Aftapningsapparat (1930).

Der anvendes saavel fortinnede som Aluminiums Transportspande.

	Indvejet Sød Mælk	Solgt Mælk og Fløde	Smørproduktion
1912—13.....	0.80 Mill. kg	—	26.420 kg
1913—14.....	0.88 —	—	28.580 —
1914—15.....	0.92 —	—	27.430 —
1927—28.....	1.00 —	Bysalg:	31.693 —
1928—29.....	1.11 —	ca. 10.000 kg Fløde	39.042 —
1929—30.....	1.13 —	- 50.000 - sød Mælk	40.500 —

Der sælges ca. 700 kg Smør hjemme, ca. 2500 kg i Byen, Resten til Eksportforening. Ost produceres ikke.

Mejeriet anvender Handelssyre. Fløden syrnes i Tønder. Der afregnes efter Flødeenheder. Per-

sonale: Mejeribestyrer, 1 Mejerist, Leverandørernes 4 Kuske.

Mejeribestyreren fører Regnskaberne. Regnskabsaar: November til November.

FORMAND



Pedersen, Jørgen, f. 20. Marts 1884 i Kajemose, Søn af Husmand Hans Pedersen og Hustru Marie, f. Poulsen. Gift 30. Aug. 1921 med Anna P., f. Knudsen.

Uddannet ved Landvæsen, Elev paa Høng Højskole 1901, Gaardejer i Svinninge 1907—22, paa Vallestrupgaard 1922. Bestyrelsesmedlem i Svinninge A/M 1919—22, Revisor i St. Grandløse Andelsmejeri 1924—28, Formand 1928, Formand for Vipperød og Omegns Kontrollforening 1929.

Adresse: Vallestrupgaard pr. Holbæk.

BESTYRER



Nielsen, Axel, f. 17. Aug. 1898 i Hørve, Søn af Gaardejer N. F. Nielsen, Elmkær, og Hustru Johanne, f. Larsen. Gift 11. Marts 1926 med Ellen N., f. Christensen.

Elev paa Tudse Næs A/M 1915—18 og paa Højby A/M 1919—20, Mejerist paa samme 1920—21, paa A/M Søbymagle 1921—22 og Højby 1922—23, paa Ladelund Mælkeriskole 1923—24, Mejerist paa Mælkefabriken Fredericia 1924 og paa Tudse Næs A/M 1924—26, Mejeribestyrer paa Store Grandløse Andelsmejeri 1926.

Store Merløse Andelsmejeri.

Post- og Jernbaneadresse: Merløse. Telefon: Merløse 17.



Oprettet 1887. Udvidelse med Beboelse 1920. Brandforsikring 56.000 Kr. Ejendomsskyld 45.000 Kr.

180 Leverandører med ca. 1800 Køer, heraf 30 med over 20 Køer, 30 med 4 Køer eller der under.

Reduktaseprøve. Kul- og Brændefyring. Elektrisk Belysning.

Mejeriet er monteret med Silkeborg Indvejningsvægt (1929), 2 Maglekilde og 1 Buaas Udvejningsvægt (1925 og 28), Silkeborg Smørvægt (1915), Buaas Mælke- og Silkeborg Flødekoger (1918 og 29), Silkeborg Forvarmer (1929), Sabroe

Kølemaskine (1926), 1 Alfa og 1 Titan Centrifuge (1929 og 17), Silkeborg 2500 kg Kærner (1916), Sabroe Kedel (1912), Danske Mejeriers Maskinfabriks Dampmaskine (1915), Siemens Schuckert Elektromotor (1921), 3 Træostekar med Blik (1927 og 29).

Der anvendes saavel fortinnede som Aluminiums Transportspande. Ishus til ca. 150 Læs.

Osten fremstilles af upasteuriseret Mælk. Ca. 10.000 kg Ost sælges en detail fra Mejeriet. Oste-lageret alkøles ved Is.

Mejeriet anvender Handelssyre. Fløden syrnes i Bassin. Mejeriet har eget Laboratorium. Perso-

	Indvejet Sød Mælk	Solgt Mælk og Fløde	Smørproduktion
1912—13.....	4.84 Mill. kg	—	188.870 kg
1913—14.....	4.84 —	—	178.850 —
1914—15.....	4.96 —	—	186.570 —
1927—28.....	5.29 —	En gros Salg:	136.611 —
1928—29.....	5.38 —	7.332 kg Fløde	171.506 —
1929—30.....	6.00 —	721.047 - sød Mælk	182.000 —

Der sælges ca. 13.000 kg Smør hjemme, Resten til Grossist.

	1927—28	1928—29	1929—30
45 % Ost.....	5.700 kg	53.400 kg	57.600 kg
30 - —.....	35.600 —	23.900 —	45.200 —

nale: Mejeribestyrer, 3 Mejerister, 3 Elever, 1 Kontrolmedhjælper, Leverandørernes 16 Kuske.

Mejeribestyreren fører Regnskaberne. Regnskabsaar: November til November.

FORMAND



Nielsen, Knud, f. 1. Okt. 1869 i Tostrup, Søn af Gaardejer Niels Christensen og Hustru Marie, f. Jacobsen. Gift 13. Okt. 1899 med Caroline N., f. Hansen.

Uddannet ved Landvæsen, Gaardejer 1900. Formand for Store Merløse Andelsmejeri 1915—17, paany 1923. Ejendoms-skyldvurderingsmand 1929.

Adresse: Tostrup pr. Store Merløse.

BESTYRER



Nielsen, Marinus, f. 24. Dec. 1878 i Jenum, Søn af Smed P. N. og Hustru Kirstine, f. Sørensen. Gift 9. Nov. 1901 med Kathrine N., f. Jensen.

Elev, Tudse Næs A/M 1895—96, Mejerist, A/M Allershøj 1896—97, Godthaab v. Skelskør 1897—99 og Vemmelev 1899—1900, paa Ladelund Mælkeriskole 1900, Bestyrer paa A/M

Haabet v. Haslev 1900—02, Truelsdal 1902—14 og St. Merløse 1914. Forsøgslaboratoriets Hædersdiplom, Sølvmedalje for Smør og Ost.

Svebølle Fællesmejeri.

Post- og Jernbaneanadresse: Svebølle. Telefon: Viskinde 90.

Oprettet 1916 som Fællesmejeri. Beboelsen er særskilt. Brandforsikring 106.000 Kr. Ejendoms-skyld 42.000 Kr.

180 Leverandører med 1100 Køer, heraf 90 Jersey Køer.

Reduktaseprøve. Fyring med Spaaner. Elektrisk Belysning.

Mejeriet er monteret med Silkeborg Indvejningsvægt, 2 Buaas Bismet Udvejningsvægte og Silkeborg Smørvægt (1928), Danske Mejeriers Maskinfabriks Pasteuriseringsapparat, Paasch & Larsen, Petersen Regenerativapparat, Sabroe

Kølemaskine, 2 Titan Centrifuger, Hamlet Kærner, Struer Kedel, svensk Dampmaskine, Træostekar.

Der anvendes saavel fortinnede som Aluminiums Transportspande. I 1928—29 indvejedes 3.6 Mill. kg Sød-mælk og produceredes 110.000 kg Smør og 30.000 kg Kasein.

Mejeriet anvender egen Modersyre. Fløden syres i Bassin. Der afregnes efter Fedtenheder. Personale: 3 Mejerister, 1 Elev, 1 Kontrolør, 5 Kuske, Leverandørernes 3 Kuske.

Mejerieieren fører Regnskaberne.

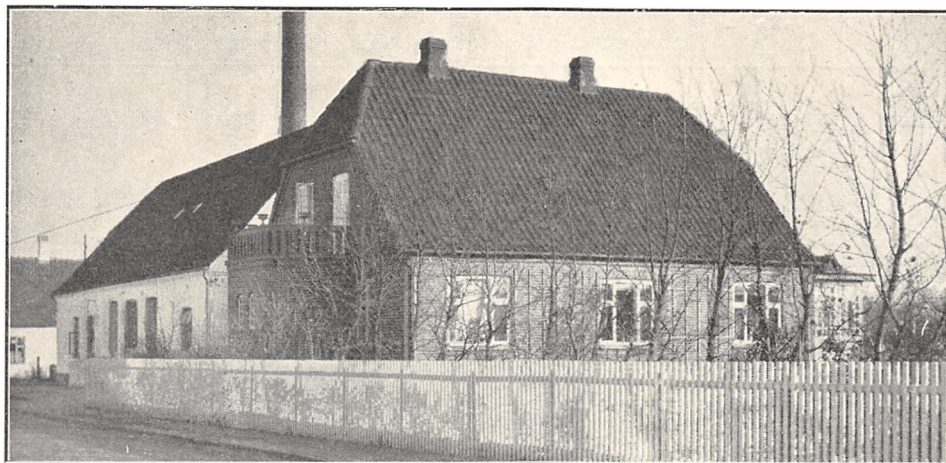
**EJER**

Madsen, Jacob, f. 1. Sept. 1893 i Ginnerup. Ejer af Svebølle Mejeri 1929.
Adresse: Svebølle.

Svinninge Andelsmejeri.

Post- og Jernbaneadresse: Asminderup. Telefon: Asminderup 14.

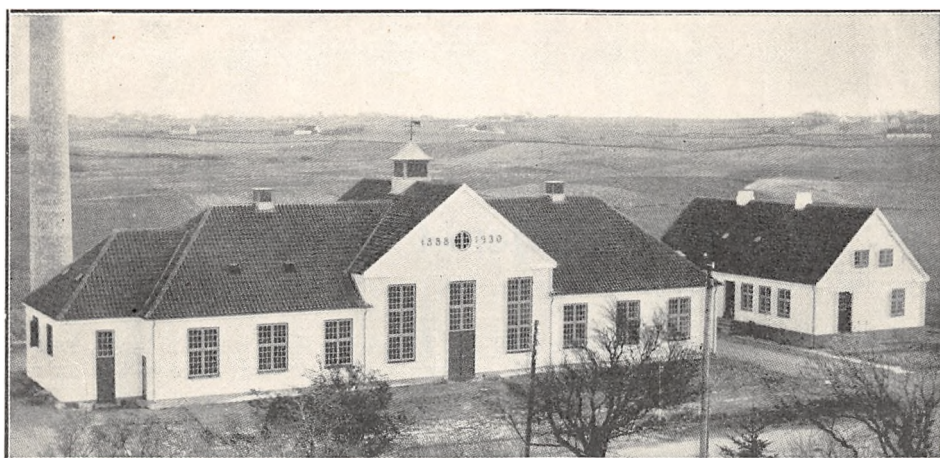

Oprettet 1888. Nybygning 1930 under Medvirken af Statskonsulent C. H. Ibsen og Arkitekt Ejnar Andersen. Beboelsen er særskilt. Brandforsikring 110.000 Kr.

250 Leverandører med 1478 Køer, heraf ca. 5 med over 20 Køer, ca. 50 med 4 Køer eller der under.

Reduktaseprøve. Mejeriet deltager i Tuberkulo-

sens Bekæmpelse. Kulfyring. Elektrisk Belysning.

Mejeriet er monteret med 1 Silkeborg Indvejnings-, 3 do. Udvejnings- og 1 do. Smørvægte, do. Pasteuriseringsapparat og Forvarmer (1930), Sabroe Kølemaskine (1925), 1 Titan 300 kg og 1 Alfa 3000 kg Centrifuge (1927 og 30), Silkeborg Kærne 750 kg (1930), Sabroe Kedel, Alliance Dampmaskine, Krüger Vandrenser (alt 1930).

	Indvejet Sød Mælk	Solgt Mælk og Fløde	Smørproduktion
1912—13.....	4.75 Mill. kg	—	188.310 kg
1913—14.....	4.80 —	—	189.670 —
1914—15.....	4.20 —	—	166.500 —
1927—28.....	4.40 —	—	180.000 —
1928—29.....	4.70 —	—	189.035 —
1929—30.....	5.00 —	—	204.150 —

Der anvendes 10 % fortinnede og 90 % Aluminiums Transportspande.

Der sælges ca. 5000 kg Smør hjemme, Resten til Grossist. Ost produceres ikke.

Mejeriet anvender Handelssyre. Fløden syrnes i Bassin. Mejeriet har eget Laboratorium. Der af-

regnes efter Fedtenheder. Personale: Mejeribestyrer, 2 Mejerister, 2 Elever, 1 Prøveudtager, Leverandørernes 15 Kuske.

Mejeribestyreren fører Regnskaberne. Regnskabsaar: November til November.

FORMAND



Olsen, Laurits, f. 22. Marts 1879 i Skaverup, Søn af Gaardejer Anders Olsen og Hustru Sofie, f. Jensen. Gift 20. Okt. 1918 med Kristine O., f. Jørgensen.

Uddannet ved Landvæsen, Gaardejer 1902. Medlem af Bestyrelsen for Ods-herred Svinestagteri og Formand for Svinninge Andelsmejeri 1929.

Adresse: Skaverup pr. Asminderup.

BESTYRER



Henriksen, Julius, f. 19. April 1877 i Lestrup, Søn af Gaardejer Henrik Nielsen, Tuemosegaard, og Hustru Kirstine, f. Petersen. Gift 1908 med Jenny H., f. Jensen.

Elev, A/M Sankerbjerg 1896—98, Mejerist, A/M Herrestrup 1898—99 og Svinninge 1899—1901, paa Ladelund Mælkeriskole 1901—02, Mejerist A/M

Rue 1902—03, Hedelykke 1903, Damsholte 1903—04 og Højby 1904—05, paa Emdrupborg Højskole 1905—06, Kursus paa Askov Forsøgsmølle 1906, Mejerist, Ørekilde A/M 1906, Mejeribestyrer, Svinninge A/M 1906.

Andelsmejeriet Søbjerg.

Postadresse: Nykøbing Sj. Jernbaneadresse: Højby eller Nykøbing Sj. Telefon: Højby 12.

Oprettet 1891. Ombygning og Udvidelse 1929 under Medvirken af Arkitekt V. K. Jensen, Glostrup. Brandforsikring 70.000 Kr. Ejendomsskyld 7.000 Kr.

79 Leverandører med 450 Køer, heraf 3 med over 20 Køer, 76 med 4 Køer eller der under.

Reduktaseprøve. Mejeriet deltager i Tuberkulosisens Bekæmpelse. Kulfyring. Elektrisk Belysning.

	Indvejet Sød Mælk	Solgt Mælk og Fløde	Smørproduktion
1912—13.....	1.09 Mill. kg	—	41.160 kg
1913—14.....	1.12 —	—	42.510 —
1914—15.....	1.04 —	—	39.242 —
1927—28.....	1.33 —	—	50.352 —
1928—29.....	1.41 —	—	58.282 —
1929—30.....	1.44 —	—	60.795 —

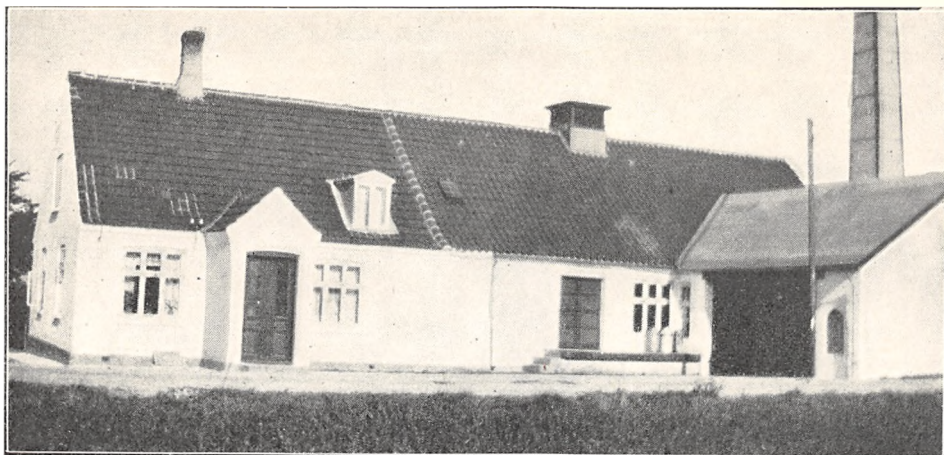

Mejeriet er monteret med Silkeborg Indvejningsvægt, 2 Buaas Bismær Udvejningsvægte, Silkeborg Smørvægt, do. Koger, Pasteur og Forvarmer og Sabroe Kølemaskine (alt 1929), Titan 45 Centrifuge (1912), Silkeborg Kærner (1926), Sabroe Kedel og Alliance Dampmaskine (1929).

Der anvendes 30 % fortinnede og 70 % Aluminiums Transportspande.

Der sælges 2300 kg Smør hjemme, Resten til

Grossist. Ost produceres ikke.

Mejeriet anvender Handelssyre. Fløden syrnes i Aluminiumsbassin. Mejeriet har eget Laboratorium. Der afregnes efter Fedtenheder. Personale: Mejeribestyrelse, 1 Mejerist, Leverandørernes 6 Kuske.

Mejeribestyrelsen fører Regnskaberne. Regnskabsaar: 1. November til 31. Oktober.

FORMAND

Olsen, Jacob, f. 3. April 1873 i Asnæs, Søn af Gaardejer Jens Olsen og Hustru Karen Sofie, f. Hansdatter. Gift 25. Maj 1901 med Martine O., f. Hansen.

Elev paa Ryslinge Højskole 1894—95, Gaardejer 1901. Fh. Medlem af Højby Sogneraad i 4 Aar, Medlem af Bestyrelsen for Andelsmejeriet Søbjerg 1912, Formand 1916.

Adresse: Almehøjgaard pr. Nykøbing Sj.

BESTYRELSE

Petersen, Christian, f. 5. Dec. 1898 i Jyderup, Søn af Husmand Jens Peter P. og Hustru Kir-



stine, f. Christensen. Gift 27. Aug. 1924 med Margrethe P., f. Petersen.

Elev paa Englevaard og St. Merløse Andelsmejeri, Mejerist paa Andelsmejerierne Vig i 4 Aar, Jungshoved og Søbjerg, paa Dalum Mælkerskole 1924—25, Mejeribestyrelse paa Andelsmejeriet Søbjerg 1925.

Andelsmejeriet Søgaard.

Postadresse: Nordby, Samsø. Jernbaneanadresse: Maarup Havn. Telefon: Nordby S. 12.

Oprettet 1888. Ombygning og Udvidelse 1915 og 28 under Medvirken af Statskonsulent A. P. Hansen i 1915 og Arkitekt Jensen, Tranebjerg, samt Danske Mejeriers Maskinfabrik i 1928. Beboelsen er særskilt. Brandforsikring 130.000 Kr. Ejendomsskyld 25.000 Kr.

155 Leverandører med 900 Køer.

Reduktaseprøve. Mejeriet deltager i Tuberkulosisens Bekæmpelse; fineste Resultat i Danmark, idet 97 % af samtlige Dyr er rene. Kulfyring. Elektrisk Belysning.

Mejeriet er monteret med Sinus Indvejnings- og 2 Buaas Bismær Udvejningsvægte (1914), Silkeborg Smørvægt (1910), Buaas liggende Koger,

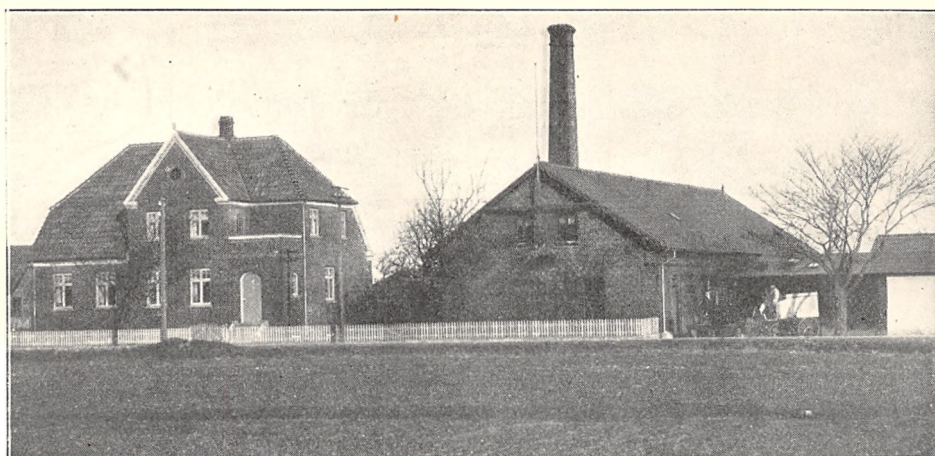

Pasteur og Forvarmer samt Sabroe Kølemaskine (1915), 2 Alfa Centrifuger (1922), Ørum Hansen Kærner (1929), Sabroe Kedel (1924), Danske Mejeriers Maskinfabriks Dampmaskine (1915), amrk Ostekar.

Der anvendes 40 % fortinnede og 60 % Aluminiums Transportspande.

Osten fremstilles af lavpasteuriseret Mælk. Afkøling ved Maskine.

	Indvejet Sød Mælk	Solgt Mælk og Fløde	Smørproduktion
1912—13.....	2.50 Mill. kg	—	97.150 kg
1913—14.....	2.56 —	—	100.090 —
1914—15.....	2.38 —	—	99.220 —
1927—28.....	2.72 —	—	115.949 —
1928—29.....	3.07 —	—	133.936 —
1929—30.....	3.07 —	—	133.421 —

Der sælges ca. 3000 kg Smør hjemme, Resten til Grossist.

	1927—28	1928—29	1929—30
Ost	15.421 kg	30.722 kg	—

Mejeriet anvender Handelssyre. Fløden syrnes i Aluminiumsbassin. Mejeriet har eget Laboratorium. Der afregnes efter Fedtenheder. Personale: Mejeribestyrer, 2 Mejerister, 1 Elev, 1 Kontrol. 1 Kusk, Leverandørene kører selv uden Licitation.

Mejeribestyreren fører Regnskaberne.

Mejeriets første Formand var Sogneraadsformand, Sognefoged, Gaardejer Morten Madsen, Nordby.

FORMAND



Sørensen, Søren Peter, f. 14. Juli 1877 i Nordby, Søn af Boelsmand Clemmen S. og Hustru Ane Mette, f. Bayer. Gift 25. April 1903 med Margrethe S., f. Holm.

Uddannet ved Landvæsen, Gaardejer 1905. Formand for Andelsmejeriet Søgaard 1928.

Adresse: Nordby, Samsø.

BESTYRER



Christensen, Christian Marius, f. 5. Marts 1889 i Hvalsø, Søn af Købmand Jens Chr. C. og Hustru Anna Petrea Marie, f. Hansen. Gift med Augusta C., f. Sørensen.

Uddannet ved Mejerivæsen, Vikar i 3 Aar, Mejeribestyrer paa Andelsmejeriet Søgaard 1915.

Søstrup Andelsmejeri.

Post- og Jernbaneadresse: Holbæk. Telefon: Søstrup 10.

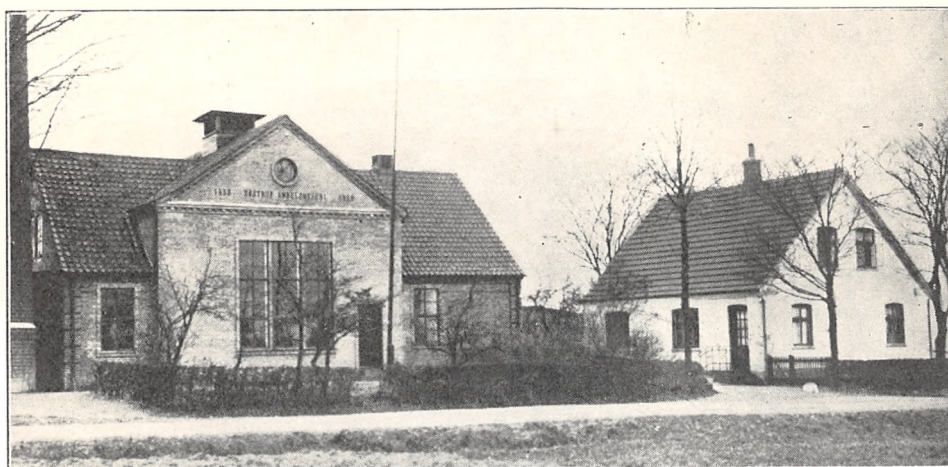

Oprettet 1892. Ombygning 1929 under Medvirken af Arkitekt V. K. Jensen, Glostrup. Udvidelse med Beboelse, der er særskilt, 1914. Brandforsikring 76.950 Kr. Ejendomsskyld 25.000 Kr.

65 Leverandører med 500 Køer, heraf har ingen over 20 Køer, ca. 20 har 4 Køer eller der under.

Reduktaseprøve. Kulfyring. Elektrisk Belysning.

Mejeriet er monteret med Silkeborg Indvejningsvægt (1915), Buas Bismær Udvejningsvægt

(1920), Jacob Nielsen Smørvægt (1905), Danske Mejeriers Maskinfabriks Mælkekoger (1925), do. Flødekoger (1929), do. Forvarmer (1902), Sabroe Kølemaskine, Titan 2500 kg Centrifuge og Hamlet 250 kg Kærner (alt 1929), Sabroe Kedel (1920), D. M. M. Dampmaskine (1929), do. Remtrækflødepumpe (1929).

Der anvendes saavel fortinnede som Aluminiums Transportspande.

	Indvejet Sød Mælk	Solgt Mælk og Fløde	Smørproduktion
1912—13.....	1.17 Mill. kg	—	46.390 kg
1913—14.....	1.25 —	—	48.159 —
1914—15.....	1.12 —	—	43.948 —
1927—28.....	1.43 —	Hjemmesalg:	59.175 —
1928—29.....	1.50 —	624 kg Fløde	61.619 —
1929—30.....	1.55 —	3,363 - sød Mælk	63.793 —

FORMAND

Knudsen, Niels Christian, f. 24. April 1881 i Sasserup, Søn af Gaardejer P. V. Knudsen og Hustru Ane Margrethe. Gift 2. Nov. 1903 med Ane Margrethe K., f. Nielsen.

Uddannet ved Landvæsen, Gaardejer paa Langdyssegaard. Formand for Søstrup Andelsmejeri 1928.

Adresse: Langdyssegaard, Sasserup pr. Holbæk.

BESTYRER

Jensen, Anders, f. 16. April 1871 i Solrød, Søn af Husmand Jens Jørgensen og Hustru Maren, f.



Andersdatter. Gift 29. April 1913 med Johanne J., f. Jensen.

Elev, Allershøj Andelsmejeri 1893—94, Mejerist, Tjæreby Andelsmejeri 1894—95, paa Ladelund Mælkeriskole 1895—96, Mejerist paa Andelsmejeriet Sønderød 1896 og Allershøj 1896—97, Mejeribestyrer paa Andelsmejeriet Bækgaard 1897—1903 og paa Søstrup 1903. Sølvmedalje for Smør.

Der sælges ca. 1000 kg Smør hjemme, Resten til Grossist. Ost produceres ikke.

Mejeriet anvender Handelssyre. Fløden syrnes i Bassin. Mejeriet har eget Laboratorium. Der afregnes efter Flødeenheder. Personale: Mejeri-

bestyrer, 1 Mejerist, 1 Elev, 1 Kontrolør, Leverandørernes 5 Kuske.

Formanden fører Kasseregnskabet, Mejeribestyreren Mælke-regnskabet. Regnskabsaar: Halvaarsregnskab.

Tadebæk Andelsmejeri.

Postadresse: Sejerø pr. Kalundborg. Jernbaneadresse: Kalundborg. Telefon: Sejerø 26.

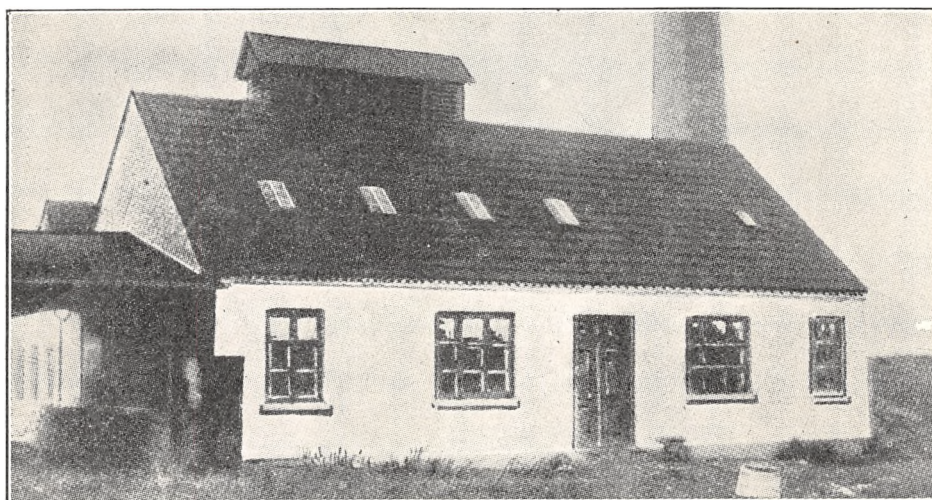

Oprettet 1895. Udvidelse 1910. Brandforsikring 59.115 Kr. Ejendomsskyld 15.000 Kr.

63 Leverandører med 420 Køer, heraf ingen med over 20 Køer, 8 med 4 Køer eller der under.

Reduktaseprøve 1 Gang ugentlig med Fradrag for den dårligste Mælk. Mejeriet deltager i Tuberkulosens Bekæmpelse. Kulfyding. Petroleumsbelysning.

Mejeriet er monteret med Sinus Indvejnings-

vægt (1928), Buaas Udvejningsvægt, Silkeborg Smørvægt, Danske Mejeriers Maskinfabriks Flødepasteur og Forvarmer og Brødr. Gram Skummetmælkspasteur (1926), Sabroe Kølemaskine (1920), Alfa Laval Centrifuge (1918), Sabroe Kedel (1928), Marchal Dampmaskine, ny Fødepumpe for Dampkedel fra D. M. M.

Der anvendes hovedsagelig fortinnede Transportpande.

	Indvejet Sød Mælk	Solgt Mælk og Fløde	Smørproduktion
1927—28.....	1.18 Mill. kg	—	48.738 kg
1928—29.....	1.19 —	—	50.247 —
1929—30.....	1.21 —	Hj.-Salg: ca.1.100kgFløde	51.520 —

Der sælges 730 kg Smør hjemme, Resten til Grossist. Ost produceres ikke.

Mejeriet anvender Handelssyre. Fløden syrnes i Bassin. Der afregnes efter Fedteenheder. Personale: Mejeribestyrer, 1 Elev, Leverandørernes 6 Kuske.

Formanden fører Regnskaberne: Regnskabsaar: November til November.

I 1929 fik Mejeriet sin første Bronzemedalje for Smør ved Landsudstillingen og i 1930 den første Sølvmedalje, der nogensinde er kommen til Sejerø. Bestyreren fik særlig Lykønskning fra England.

FORMAND



Petersen, Peter Mogens, f. 20. Juni 1882 paa Sejerø, Søn af Husmand Ole Peter P. og Hustru Sidse Kirstine, f. Nielsdatter. Gift 21. Aug. 1908 med Anna Johanne P., f. Nielsen.

Forpagter 1908—12, Husmand 1912—21, Gaardejer 1921. Formand for Tadebæk Andelsmejeri.

Adresse: Kongstrup, Sejerø pr. Kalundborg.

BESTYRER



Ebsen, Rasmus Hansen, f. 10. Sept. 1901 i Hønkys, Søn af Gaardejer Rasmus Jørgensen E. og Hustru Anne Kjestine, f. Thomsen. Gift 18. Okt. 1924 med Eline E., f. Hinrichsen.

Elev paa Bolderslev Andelsmejeri 2 Aar under tysk Styre, Ladelund Mælkeriskole 1923—24, Mejeribestyrer paa Bedsted Lø

Fællesmejeri 1924—25, Mælkedommer i Aabenraa Amt 1925—28, Mejeribestyrer paa Tadebæk Andelsmejeri 1928.

Andelsmejeriet Tejbjerg.

Post- og Jernbaneadresse: Kalundborg. Telefon: Aarby 39.

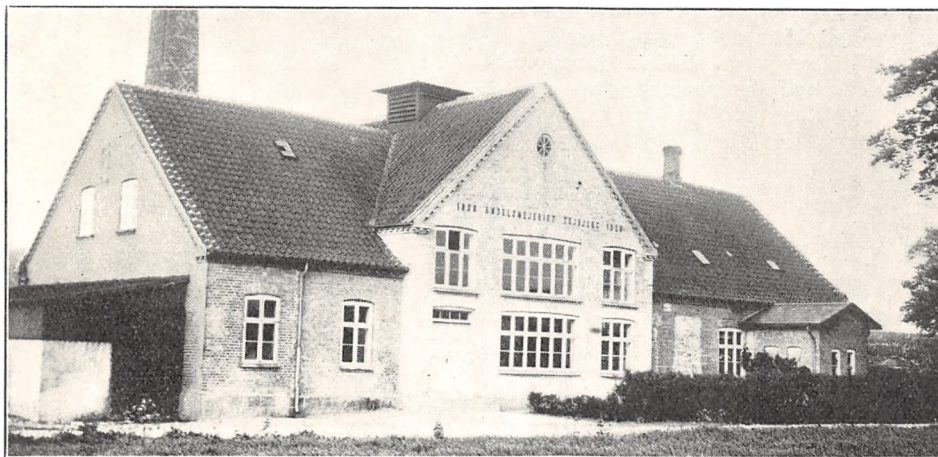

Oprettet 1888. Ombygning og Udvidelse 1928 under Medvirken af Danske Mejeriers Maskinfabrik. Brandforsikring 88.000 Kr. Ejendomsskyld 18.000 Kr.

188 Leverandører med 1250 Køer.

Reduktaseprøve. Mejeriet deltager i Tuberkulose Bekæmpelse. Kulturyng. Elektrisk Belysning.

Mejeriet er monteret med Maglekilde Indvejningsvægt (1922), 2 Buaas Bismær Udvejningsvægte (1930), 1 Silkeborg Smørvægt (1905), D. M. M. Koger og Pasteur (1929), do. Forvarner (1930), Sabroe Kølemaskine (1928), 2 Titan T. A. 45 Centrifuger (1915 og 18), D. M. M. Kærner (1925), Alliance Kedel (1903), D. M. M. Dampmaskine (1928), Træostekar.

Der anvendes ca. 70 % fortinnede og 30 % Aluminiums Transportspande.

Der sælges 7000 kg Smør hjemme, Resten til Grossist. Der produceres ca. 34.000 kg 20 % Ost om Aaret. Afkøling ved Isolation.

Mejeriet anvender Handelssyre. Fløden syrnes i Bassin. Mejeriet har eget Laboratorium. Der afregnes efter Fedtenheder. Personale: Mejeribestyrer, 2 Mejerister, 2 Elever, Leverandørernes 10 Kuske.

Formanden og Mejeribestyreren fører Regnskaberne.

Den nuværende Bestyrers Fader var Bestyrer fra 1897 til sin Død 1927 og Enken bestyrede Mejeriet til 1928.

	Indvejet Sød Mælk	Solgt Mælk og Fløde	Smørproduktion
1911—13.....	2.66 Mill. kg	—	105.130 kg
1913—14.....	2.63 —	—	102.830 —
1614—15.....	2.65 —	—	105.080 —
1927—28.....	3.58 —	—	145.063 —
1928—29.....	3.95 —	—	163.791 —
1929—30.....	3.95 —	—	165.740 —

FORMAND



Pedersen, Jens, f. 7 Juni 1868 i Uggerløse, Søn af Gaardejer Niels P. og Hustru Ane Magdalene, f. Andersen. Gift 22. Maj 1894 med Sofie P., f. Nielsen.

Elev paa Kærby Fortsættelsesskole 1884—85 og paa Høng Højskole 1887—88, Gaardejer 1894. Fh. Medlem af Uggerløse Sogneraad i flere Aar og af

Bestyrelsen for Holbæk Andels-Svineslagteri, Formand for A/M Tejbjerg 1908 og for A/S Kalundborg Folkeblad og Samsø Folketidende, Direktør for Holbæk m. fl. Amters Brandforsikring 1922, Medlem af Menighedsraadet.

Adresse: Uggerløse pr. Kalundborg.

BESTYRER



Larsen, Karl Ejvind, f. 4. Okt. 1901 i Aarby, Søn af Mejeribestyrelse H. C. Larsen og Hustru Sofie, f. Nielsen. Gift 4. Maj 1930 med Ella L., f. Jørgensen.

Elev paa Tejbjerg Andelsmejeri og Uglerup Fællesmejeri, paa Dalum Mælkeriskole 1923—24, Mejerist paa Bredstrup og Guldbjerg Andelsmejerier, paa Ruds Vedby Fælles-

mejeri og paa Andelsmejeriet Tejbjerg, Mejeribestyrelse paa sidstnævnte 1928.

Tersløse Andelsmejeri.

Postadresse: Dianalund. Jernbaneadresse: Skellebjerg. Telefon Skellebjerg 1.



Oprettet 1888. Udvidelse 1894 og 1916. Beboelsen er særskilt. Brandforsikring 34.400 Kr. Ejendomsskyld 15.000 Kr.

132 Leverandører med 850 Køer, heraf 4 med

over 20 Køer, 10 med 4 Køer eller der under. Enkelte Jersey Køer.

Reduktaseprøve. Mejeriet er i Mælkebedømmelsesforening. Kulfyring. Elektrisk Belysning.

Mejeriet er monteret med Sinus Indvejningsvægt, Philipsen Udvejningsvægt, Jacob Nielsen Smørvægt, Philipsen Flødepasteur, Silkeborg Regenerativapparat, 2 Alfa Centrifuger, Victoria

Kærner (1926), Sabroe Kedel, Marshall Dampmaskine.

Der anvendes overvejende fortinnede Transportspande. Ishus til ca. 200 Læs.

	Indvejet Sød Mælk	Solgt Mælk og Fløde	Smørproduktion
1912—13.....	2.33 Mill. kg	—	90.440 kg
1913—14.....	2.40 —	—	92.520 —
1914—15.....	2.50 —	—	99.987 —
1927—28.....	2.65 —	—	108.120 —
1928—29.....	2.60 —	—	107.809 —
1929—30.....	2.75 —	for 1.805 Kr.	114.188 —

Der sælges ca. 2500 kg Smør hjemme, Resten til Grossist. Ost produceres ikke.

Mejeriet anvender Handelssyre. Fløden syrnes i Bassin. (1928). Mejeriet har eget Laboratorium. Der afregnes efter Fedtenheder. Personale:

Mejeribestyrer, 1 Mejerist, 1 Elev, Leverandørernes 9 Kuske.

Mejeribestyreren fører Regnskaberne. Regnskabsaar ca. 20. Oktober.

FORMAND



Sørensen, Valdemar, f. 6. Juli 1883 i Skellebjerg, Søn af Gaardejer Hans S. og Hustru Karen, f. Madsen. Gift 7. Nov. 1907 med Anna S., f. Jensen.

Elev paa Sorø Højskole 1902—03, paa Høng Landbrugsskole 1903—04, Proprietær 1907. Formand for Tersløse Andelsmejeri 1914, Medlem af Tersløse-Skellebjerg Sogneraad

1921, Ejendomsskyldvurderingsmand 1924.

Adresse: Skellebjerg.

BESTYRER



Knudsen, Aage W., f. 9. Febr. 1897 i Tybjerglille, Søn af Mejeribestyrer Hans K. og Hustru Augusta, f. Wordenskjold. Gift 22. Juli 1923 med Marie K., f. Nielsen.

Elev paa Tybjerglille Andelsmejeri, Mejerist paa Toksværd, Vipperød og Remkolde Andelsmejerier, paa Ladelund Mælkeri-skole 1920—21, Mejeri-

bestyrer paa Tersløse Andelsmejeri 1923.

Tjørnelunde Andelsmejeri.

Postadresse: Høng. Jernbaneadresse: Kulby. Telefon: Tjørnelunde 23.

Oprettet 1897. Brandforsikring 40.000 Kr. Ejendomsskyld 12.000 Kr.

61 Leverandører med 450 Køer, heraf 5 med over 20 Køer, 5 med 4 Køer eller der under.

Reduktaseprøve. Kulfyring. Elektrisk Belysning.

Mejeriet er monteret med Maglekilde Indvejningsvægt (1897), Lund, Slagelse Udvejningsvægt (1924), 1 do. og 1 Silkeborg Smørvægt, Universal Regenerativapparat (1902), Tuxen & Hammerich Kølemaskine (1897), Titan Centrifuge (1918),

	Indvejet Sød Mælk	Solgt Mælk og Fløde	Smørproduktion
1912—13.....	1.11 Mill. kg	—	44.500 kg
1913—14.....	1.07 —	—	43.270 —
1914—15.....	1.10 —	—	45.000 —
1927—28.....	1.39 —	—	58.835 —
1928—29.....	1.48 —	—	63.728 —
1929—30.....	1.58 —	—	68.071 —



Silkeborg Kærner (1920), Alliance Kedel og Dampmaskine (1897 og 1930).

Der anvendes 70 % forfinede og 30 % Aluminiums Transportspande.

Der sælges 1500 kg Smør hjemme, Resten til Eksportforening. Ost produceres ikke.

Mejeriet anvender Handelssyre. Fløden syrnes i Bassin. Mejeriet har eget Laboratorium. Der afregnes efter Fedtenheder. Personale: Mejeribestyrer, 1 Mejerist, Leverandørernes 5 Kuske.

Mejeribestyreren fører Regnskaberne. Regnskabsaar: Oktober til Oktober.

FORMAND

Nielsen, Hans Christian, f. 2. Nov. 1861 i Tjørnelunde, Søn af Gaardejer Niels Hansen og Hustru Marie, f. Jensdatter. Gift 20. Maj 1889 med Mathilde N., f. Stahl.

Elev paa Grundtvigs Højskole 1880, Gaardejer 1889. Fh. Medlem af Finderup Sogneraad, Formand for Tjørnelunde Andelsmejeri 1905.

Adresse: Slettemosegaard pr. Høng.

BESTYRER

Hansen, Harald Sigvard, f. 3. Dec. 1887 i Odense, Søn af Arbejdsmand Niels H. og Hustru Sofie, f. Christensen. Gift 18. Juli 1919 med Jenny H., f. Christiansen.

Elev paa Diernisse Andelsmejeri paa Dalum Mælkeriskole 1911—12, Mejerist paa Gudbjerg, Aakilde, Sanderum og Baaring Andelsmejerier, Mejeribestyrer paa Tjørnelunde Andelsmejeri 1917.

Toftegaard Andelsmejeri.

Post- og Jernbaneadresse: Asnæs. Telefon: Asnæs 49.

Oprettet 1897 under Medvirken af stedlige Haandværkere. Brandforsikring 68.000 Kr. Ejendomsskyld 20.000 Kr.

108 Leverandører med 550 Køer, heraf 3 med over 20 Køer, 50 med 4 Køer eller der under.

Reduktaseprøve. Mejeriet deltager i Tuberkulose Bekæmpelse. Kulfyring. Elektrisk Belysning.

Mejeriet er monteret med Silkeborg Indvejnings- og Smørvægte (1916 og 26), Maglekilde Udvejningsvægt (1926), Buaas Koger (1922), do. Flødepasteur og Forvarmer (1920), Sabroe Kølemaskine (1925), Alfa Centrifuge (1913), Silkeborg Kærner (1918), Sabroe Kedel (1928), Marshall Dampmaskine (1897), Thrige Elektromotor (1925).

	Indvejet Sød Mælk	Solgt Mælk og Fløde	Smørproduktion
1912—13.....	1.33 Mill kg	—	50.940 kg
1913—14.....	1.24 —	—	46.810 —
1914—15.....	1.19 —	—	45.650 —
1927—28.....	1.59 —	Hjemmesalg og Bysalg:	62.700 —
1928—29.....	1.66 —	8.673 kg Fløde	66.668 —
1929—30.....	1.73 —	38.363 - sød Mælk	69.162



Der anvendes baade fortinne og Aluminiums Transportspande. Ishus til 100 Læs.

Der sælges 1580 kg Smør til Leverandørerne, 3000 kg i Bysalg, Resten til Danish dairies. Ost produceres ikke.

Mejeriet anvender Handelssyre. Fløden synes i Bassin. Der afregnes efter Fedtneheder. Perso-

nale: Mejeribestyrelse, 1 Mejerist, 1 Elev, 1 Eksampliditricer, 1 Kusk, Leverandørernes 3 Kuske.

Mejeribestyrelsen fører Regnskaberne. Regnskabsaar: November til November.

Gaardejer Jens Nordgaard var tidligere Mejeriets Formand.

FORMAND

Hansen, Jens Christian, f. 23. Juli 1877 i Hørve, Søn af Arbejdsmand Christian H. og Hustru Sofie, f. Nielsen. Gift 21. Marts 1903 med Karoline H., f. Andersen.

Bestyrer af Alderdomshjem og Fattiggaard i Ris, Faarevejle Sogn, 1903—10, Gaardejer i Ordrup 1910—13, Husmand samme Sted 1913—14, Gaardejer i Asnæs 1914. Medlem af Hjælpekassebestyrelsen i Faarevejle 1909—13 og af Faarevejle Sogneraad 1913—14, Medlem af Lammefjordens Lodsejerlags Bestyrelse 1924, Formand 1925, Formand for Asnæs Sogns Vandsynskommission 1922, Næstformand i Asnæs Sogneraad 1925, Formand for Toftegaard Andelsmejeri 1930.

Adresse: Aavang pr. Asnæs.

BESTYRELSE

Nielsen, Niels Jakob f. 22. Juni 1875 i Allerslev Sogn, Søn af Landmand Jakob Nielsen og Hustru. Gift med Kirsten N., f. Andersen.

Elev paa Herrestrup Andelsmejeri og Lind Fællesmejeri ved Herning, Mejerist paa Hjembæk Andelsmejeri, paa Dalum Mælkeriskole 1901, Mejeribestyrelser paa Toftegaard Andelsmejeri 1897. Bestyrer af Asnæs Afdeling af

Banken for Nykøbing Sj. og Omegn 1929.



Fællesmejeriet Trochs Ostefabrik.

Postadresse: Snertinge. Jernbaneadresse: Jyderup. Telefon: Snertinge 19.

Oprettet 1898. Beboelsen er særskilt. Brandforsikring 104.000 Kr. Ejendomsskyld 26.000 Kr.

6 Leverandører med 800 Køer, alle har over 20 Køer.

Reduktaseprøve. Kulfyring. Elektrisk Belysning. Mejeriet er monteret med 1 Sinus og 1 Simplex Indvejningsvægt (1912), Simplex Udvejningsvægt (1912), Silkeborg Smørvægt (1916), 1 Maglekilde

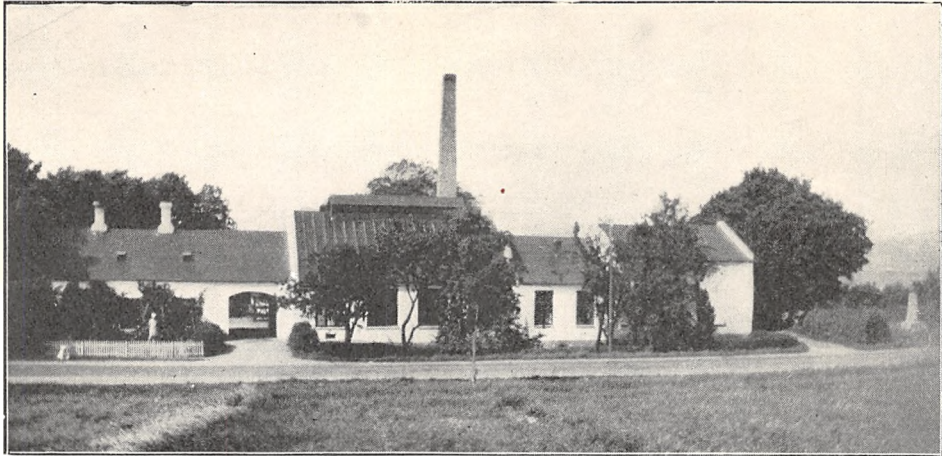

og 1 Buas Pasteuriseringsapparat (1910 og 11), Silkeborg Forvarmer (1912), Alfa Centrifuge (1916), Zenith Kærner (1917), Danske Mejeriers Maskinfabriks Kedel (1918), Marshall Dampmaskine (1915), amrk. Ostekar (1929).

Der anvendes overvejende fortinne Transportspande. Ishus 14×7 m.

Der sælges 1500 kg Ost en detail paa Mejeriet og 1000 kg til Leverandører. Til Ostens Fremstil-

ling anvendes der 900.000 kg Sød- og 700.000 kg Skummet- og Kærnemælk.

Osten fremstilles af upasteuriseret Mælk. Ingen Afkøling.

Mejeriet anvender Handelssyre. Fløden syrnes i Tønder. Mejeriet har eget Laboratorium. Der afregnes efter Fedtenheder. Personale: 2 Mejerister, 2 Elever, 1 Kusk, Leverandørernes 4 Kuske.

Mejerieieren fører selv Regnskaberne. Regnskabsaar: Kalenderaaret.

	Indvejet Sød Mælk	Solgt Mælk og Fløde	Smørproduktion
1912—13.....	1.38 Mill. kg	—	14.280 kg
1913—14.....	1.35 —	—	13.650 —
1914—15.....	1.30 —	—	14.650 —
1927—28.....	1.80 —	—	50.000 —
1928—29.....	1.90 —	—	50.000 —
1929—30.....	1.88 —	—	50.000 —

Der sælges ca. 2000 kg Smør hjemme, Resten til Grossist.

	1927—28	1928—29	1929—30
45 og 30 % Gouda-, Tilsit- og Dansk Schweitzerost.....	100.000 kg	108.000 kg	110.000 kg

MEDEJER



Fischer, Aage Viggo, f. 28. Febr. 1899 i Andebølle, Søn af Sognefoged E. F. og Hustru Marie, f. Madsen. Gift 16. Jan. 1929 med Ellen F., f. Kehler.

Elev paa Andelsmejerierne Constantia og Aalum, Mejerist paa Andelsmejerierne Bred, Aastrup og Gummerup, paa Dalum

Mælkerskole 1924—25, Mejerist paa Stenstrup-Lunde Andelsmejeri, Medejer af Trochs Ostefabrik 1928.

Adresse: Snertinge.

MEDEJER

Hansen, C., Mejeribestyrer, Stenstrup-Lunde Andelsmejeri.

Andelsmejeriet Trolleborg.

Postadresse: Pillemark. Jernbaneadresse: Koldby Kaas Havn. Telefon: Tranbjerg 102 b.

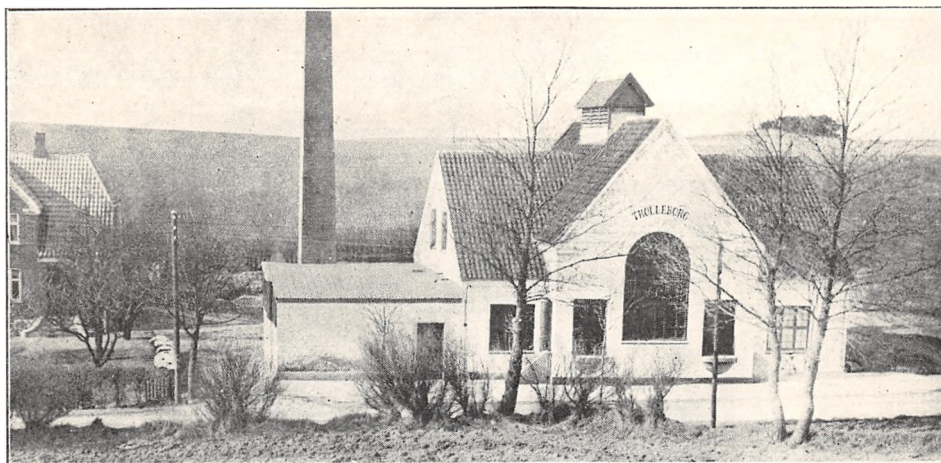

Oprettet 1887. Ombygning og Udvidelse 1922.
Brandforsikring 118.000 Kr. Ejendomsskyld
30.800 Kr.

125 Leverandører med 750 Køer, heraf 2 med
over 20 Køer, 64 med 4 Køer eller der under.

Reduktaseprøve. Mejeriet deltager i Tuberkulo-

sens Bekæmpelse. Kulfyring. Elektrisk Belysning.

Mejeriet er monteret med Sinus Indvejnings-
vægt (1919), 2 Buaas Bismær Udvejningsvægte,
Silkeborg Smørvægt (1917), Danske Mejeriers
Maskinfabriks Koger, Pasteur og Forvarmer
(1922), Sabroe Kølemaskine (1925), Alfa Centri-
fuge (1922), Ørum Hansen Kærner (1929), Sabroe

	Indvejet Sød Mælk	Solgt Mælk og Fløde	Smørproduktion
1912—13.....	2.14 Mill. kg	—	83.150 kg
1913—14.....	2.21 —	—	87.010 —
1914—15.....	2.02 —	—	82.000 —
1927—28.....	2.14 —	—	95.183 —
1928—29.....	2.23 —	—	101.417 —
1929—30.....	2.47 —	—	112.943 —

Der sælges 3000 kg Smør hjemme, Resten til Opkøber.

FORMAND



Jensen, Jens Jørgen, f.
28. Juni 1882 i Koldby,
Søn af Gaardejer Rasmus
Jensen og Hustru Mar-
grethe, f. Hansen. Gift 23.
Juli 1915 med Dorthea J.,
f. Ladefoged.

Uddannet ved Landvæ-
sen, Gaardejer 1912. For-
mand for Andelsmejeriet
Trolleborg 1917.

Adresse: Sandballegaard
pr. Koldby.

BESTYRER



Gadjær, Aage, f. 26.
Febr. 1887 i Balle, Søn af
Gaardejer Niels G. og
Hustru Marie, f. Eriksen.
Gift 26. Maj 1916 med Jo-
hanne G., f. Olsen.

Elev paa Søbæk Andels-
mejeri, Mejerist, Made-
bjerggaard, Stadil og
Linæa Andelsmejerier, paa
Ladelund Mælkeriskole
1912—13, Mejeribestyrer
paa Tunø Andelsmejeri

1914—19, paa Andelsmejeriet Trolleborg 1919.
Bestyrelsesmedlem i Samsø Mejeristforening.
Flere Bronzemedaljer og Diplomer.

	1927—28	1928—29	1929—30
20 % Ost	22.000 kg	20.000 kg	18.000 kg

Kedel (1913), Frich, Aarhus Dampmaskine (1911), amrk. Ostekar.

Der anvendes 75 % fortinnede og 25 % Aluminiums Transportspande.

Der sælges 400 kg Ost en detail paa Mejeriet og 4000 kg til Leverandørerne. Til Fremstilling af Osten anvendes 60.500 kg Sød- og 250.000 kg

Skummet- og Kærnemælk. Afkøling ved Isolation.

Mejeriet anvender Handelssyre. Fløden syrnes i Bassin. Mejeriet har eget Laboratorium. Der afregnes efter Fedtneheder. Personale: Mejeribestyrelse, 1 Mejerist, 1 Elev, 1 Kontrol, Leverandørernes 8 Kuske.

Mejeribestyrelsen fører Regnskaberne. Regnskabsaar: Oktober til Oktober.

Truelsdal Andelsmejeri.

Post- og Jernbaneanadresse: Vipperød. Telefon: Vipperød 22.

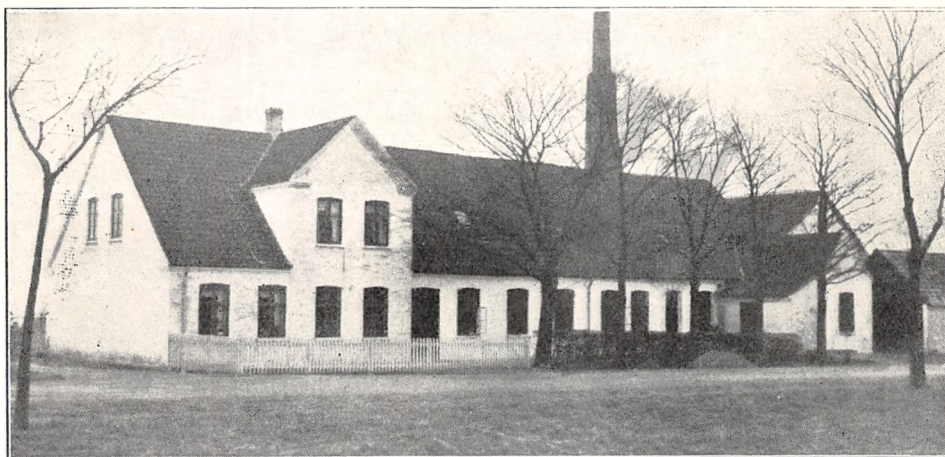

Oprettet 1887. Udvidelse 1923 og 25 under Medvirken af Konsulent A. P. Hansen, Brandforsikring 78.000 Kr. Ejendomsskyld 28.000 Kr.

109 Leverandører med ca. 1000 Køer, heraf ca. 10 med over 20 Køer, ca. 15 med 4 Køer eller der under.

Mejeriet deltager i Tuberkulosens Bekæmpelse. Fyring med Kulafharpning. Elektrisk Belysning.

Mejeriet er monteret med Silkeborg Indvejningsvægt, Baby Udvejningsvægt, Silkeborg Smørvægt (alt 1920), do. Ostevægt (1910), Danske Mejeriers Maskinfabriks Flødekoger (1918), Mælkekogeren Gram (1928), Rauer, Horsens Forvarmer, Sabroe Kølemaskine (1923), 2 Alfa 4000 kg Centrifuger (1910 og 15), Silkeborg Kærne (1920), Sabroe Kedel (1903), Marshall Dampma-

	Indvejet Sød Mælk	Solgt Mælk og Fløde	Smørproduktion
1912—13	2.21 Mill. kg	---	85.970 kg
1913—14	2.21 —	---	87.670 —
1914—15	---	---	---
1927—28	2.67 —	Hjemmesalg:	95.357 —
1928—29	2.88 —	1.750 Lt. Fløde	104.557 —
1929—30	3.10 —	3.000 - sød Mælk	126.000 —

Der sælges ca. 15.000 kg Smør hjemme, Resten til Grossist.

	1927—28	1928—29	1929—30
30 % Ost.....	ca. 40.000 kg	ca. 48.800 kg	ca. 55.000 kg

skine (1905), Trøstekar med Staalblik (1928).

Der anvendes saavel fortinne som Aluminiums Transportspande.

Der sælges ca. 18.000 kg Ost en detail paa Mejeriet. Osten fremstilles af upasteuriseret Mælk. Luftafkøling.

Mejeriet anvender Handelssyre. Fløden synes

i Bassin. Mejeriet har eget Laboratorium. Der afregnes efter Fedtenheder. Personale: Mejeribestyrelser, 2 Mejerister, 1 Elev, 1 Prøvetager, Leveandørernes 11 Kuske.

Formanden fører Kasseregnskabet, Mejeribestyrelseren Mælkeregnskabet.

Gaardejer Chr. Fredslund, Skimmede, var Mejeriets Formand 1913—28.

FORMAND



Nielsen, Niels Julius, f. 18. Juni 1880 i Nørre Vallingerød, Søn af Gaardejer Jens Nielsen og Hustru Maren Kirstine, f. Larsen. Gift 13. Okt. 1905 med Clara N., f. Clausen.

Uddannet ved Landvæsen, Elev paa Frederiksborg Højskole 1899—1900, Bestyrer af Søgaard 1906—14, Gaardejer 1914. Ejen-

domsskyldvurderingsmand i Tølløse-Aagerup Kommune 1924, Medlem af Bestyrelsen for Trueldal Andelsmejeri 1927, Formand 1929.

Adresse: Søgaard pr. Vipperød.

BESTYRELSE

Sørensen, Rudolph, f. 19. Nov. 1886 i Sorterup Sogn, Søn af Gartner H. N. S. og Hustru Nicoline, f. Jensen. Gift 28. April 1916 med Ingeborg S., f. Jensen.

Elev paa Stenlille A/M 1905—06, Mejerist. A/M Tybjerglille 1906—08, Krummerup 1908—09, Hedelykke 1909—10, Nutiden 1910—11 og Vordingborg Mejeri 1911—12, Ladelund Mælkeriskole 1912—13, Mejerist, Kirke Stillinge A/M 1913, Vikar i Løve Herreds Vikarf. 1913—14, Bestyrer paa Trueldal A/M 1914. Medlem af Ordningssudvalget for Osteudstilling i Holbæk Amt 1926, Tillidsm. i Mejeriernes og Landbrugets Ulykkesfors. 1915, Revisor i Holbæk Amts Mejeristif. 1927, Formand for Holbæk Amts Vikarf. 1928. 10 Sølvmedaljer for Smør og Ost.

Tudse Andelsmejeri.

Post- og Jernbaneadresse: Maarsø. Telefon: Tudse 3.

Oprettet 1888. Brandforsikring 45.150 Kr.

104 Leverandører med ca. 900 Køer, heraf 6 med over 20 Køer, 6 med 4 Køer eller der under.

Mejeriet deltager i Tuberkulosens Bekæmpelse. Kulfyring. Elektrisk Belysning og Kraft.

Mejeriet er monteret med Silkeborg Indvej-

ningsvægt (1920), 2 Buaas Udvejningsvægte (1922), Silkeborg Balance Smørvægte, do. Pasteuriseringsapparater og Forvarmer (1922), 2 Alfa 200 Liter Centrifuger (1922), Silkeborg 350 kg Kærner (1911), Sabroe Kedel (1910), Titan 15 HK Motor (1927), Rensecentrifuge for Bymælk.

Der anvendes fortinne Transportspande. Is-hus til ca. 180 Læs.

	Indvejet Sød Mælk	Solgt Mælk og Fløde	Smørproduktion
1912—13.....	1.88 Mill. kg	—	73.970 kg
1913—14.....	1.84	—	73.760 —
1914—15.....	—	Bysalg:	—
1927—28.....	2.35	9.676 kg Fløde	92.992 —
1928—29.....	2.39	64.632 - Sød Mælk	90.564 —
1929—30.....	2.47	—	91.882 —



Der sælges ca. 2500 kg Smør hjemme, ca. 5300 kg i Byen, Resten til Grossist. Ost produceres ikke.

Mejeriet anvender Handelssyre. Fløden syrnes i Bassin. Mejeriet har eget Laboratorium. Der afregnes efter Fedtenheder. Personale: Mejeribestyrer, 1 Mejerist, 1 Elev, 1 Kontrolør, 1 Karl, 2 Bykuske, Leverandørernes 7 Kuske. Der sælges Mælkeprodukter i Holbæk fra 2 Vogne.

Formanden fører Kasseregnskabet. Mejeribestyreren Mælkeretskabet. Regnskabsaar: November til November.

Formanden fører Kasseregnskabet. Mejeribestyreren Mælkeretskabet. Regnskabsaar: November til November.

FORMAND



Stoltz, Herman, f. 7. Dec. 1878 i Tudse, Søn af Gaardejer Fr. Stoltz, Bondrupgaard, og Hustru Karen, f. Hansen. Gift 4. Febr. 1910 med Margrethe H., f. Larsen.

Uddannet ved Landvæsen, Elev paa Tune Landboskole 1901—02, Gaardejer 1910. Formand for Tudse Andelsmejeri 1920.

Adresse: Bondrupgaard pr. Maarsø.



Marie, f. Jensen. Gift 22. Okt. 1916 med Marie D., f. Christensen.

Elev, A/M Vandborg 1905—07, Ørvad 1907, paa Roskilde Højskole 1907—08, Mejerist, Over Feldborg A/M 1908—09, A/M Aastruplund 1909—10, Aagaard ved Kolding 1910—11, Haabet i Norup 1912, Vandborg 1912—14 og Gedsted 1914—15, Ladelund Mælkeriskole 1915—16, Atvidaberg Mejeriskole i Sverige 1916, Vikar 1916, Bestyrer paa Smidstrup ved Vraa 1916—22 og paa Tudse A/M 1922. Værdig til Guldmedalje 1925.

Uddannet ved Landvæsen, Elev paa Tune Landboskole 1901—02, Gaardejer 1910. Formand for Tudse Andelsmejeri 1920.

BESTYRER

Damgaard, Peter, f. 4. Nov. 1887 i Vandborg Sogn, Søn af Gaardejer Jens D. og Hustru Ane

Andelsmejeriet Tudse-Næs.

Postadresse: Udby pr. Holbæk. Jernbaneadresse: Maarsø. Telefon: Udby 14.

Oprettet 1887. Ombygning 1911 under Medvirken af Arkitekt P. E. Iversen, Holbæk. Brandforsikring 123.225 Kr. Ejendomsskyld 18.000 Kr.

291 Leverandører med 2137 Køer, heraf 9 med over 20 Køer, 115 med 4 Køer eller der under.

Reduktaseprøve. Mejeriet deltager i Tuberkulosisens Bekæmpelse. Kulyring. Elektrisk Belysning.

Mejeriet er monteret med Sinus Indvejningsvægt (1905), 3 Buaas Udvejningsvægte (1911), Silkeborg Smørvægt (1912), Silkeborg Fløde- og Mælkekogere (1911 og 28), do. Forvarmer (1919), Sabroe Kølemaskine (1911), 2 Titan 3000 Ltr.

Mejeriet deltager i Tuberkulosisens Bekæmpelse. Kulyring. Elektrisk Belysning. Mejeriet er monteret med Sinus Indvejningsvægt (1905), 3 Buaas Udvejningsvægte (1911), Silkeborg Smørvægt (1912), Silkeborg Fløde- og Mælkekogere (1911 og 28), do. Forvarmer (1919), Sabroe Kølemaskine (1911), 2 Titan 3000 Ltr.

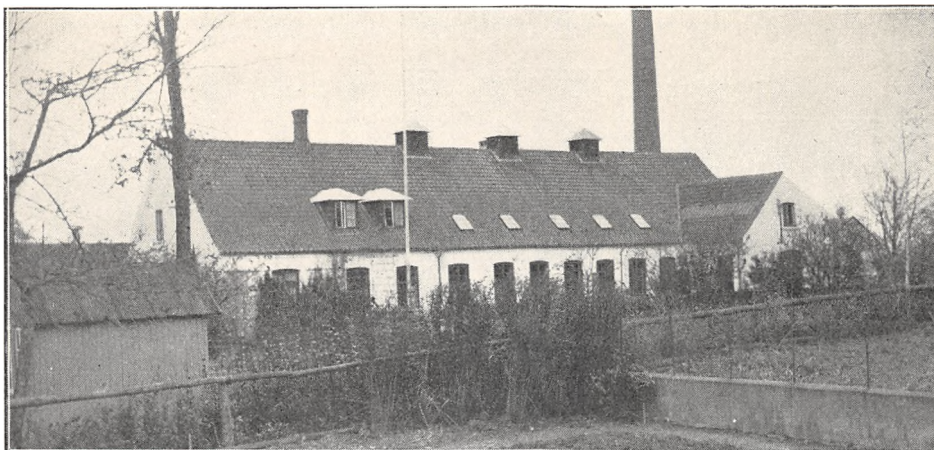

Centrifuger (1911 og 20), Silkeborg Kærner 1000 kg (1914), Forlagstøjet (1930), Sabroe Kedel (1911), Marshall Dampmaskine (1905), Ørum Hansen Luftkompressor (1930), elektrisk Reserve-motor Asea (1917).

Der anvendes saavel fortinnede som Alumini-ums Transportspande.

Der sælges ca. 16.000 kg Smør hjemme, Resten til Eksportforening. Ost produceres ikke.

	Indvejet Sød Mælk	Solgt Mælk og Fløde	Smørproduktion
1912—13.....	—	—	—
1913—14.....	—	—	—
1914—15.....	5.70 Mill. kg	—	226.510 kg
1927—28.....	6.10 —	Hjemmesalg:	247.716 —
1928—29.....	6.37 —	ca. 3.000 Lt. Fløde	261.927 —
1929—30.....	6.60 —	- 20.000 - sød Mælk	275.000 —

Mejeriet anvender egen Modersyre. Fløden syr-nes i Bassin. Mejeriet har eget Laboratorium. Der afregnes efter Fedtenheder. Personale: Meje-

ribestyre, 2 Mejerister, 2 Elever, 1 Ekspeditrice, 1 Kontrol, Leverandørernes 23 Kuske.

Mejeribestyrelsen fører Regnskaberne.

FORMAND

Jensen, Niels, f. 14. Aug. 1887 i Kisserup, Søn af Gaardejer Niels Jensen og Hustru Kirsten, f. Hansen. Gift 29. Maj 1923 med Marie J., f. Lar-sen.

Elev paa Frederiksborg Højskole 1906—07, Ejer af Fødegaarden i Kisserup 1911—25, Gaardejer, Tvejemosegaard 1925. Bestyrelsesmedlem i An-delsmejeriet Tudse Næs 1925, Formand 1926.

Adresse: Tvejemosegaard, Udby pr. Holbæk.

BESTYRETER

Jørgensen, Christian, f. 26. Febr. 1881 paa Ovrø, Søn af Boelsmand Chr. J. og Hustru Karen, f. Sø-rensen. Gift 1908 med Agnes J., f. Nielsen.

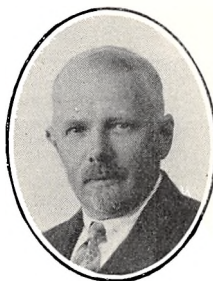

Elev, Kirke Hyllinge A/M 1897—1901, paa La-delund Mælkeriskole 1901—02, Mejerist, A/M Jølby 1902, Skovdal ved Haslev 1902—03, Tudse Næs 1903—05, Mælkedommer 1905—06, Bestyrer paa Andels-mejerierne Pilevang 1906—09, paa Tudse Næs 1909. Medlem af Bestyrelsen for Dansk Mejeristforenings Holbæk Kreds 1912, For-mand 1916 og Medlem af Hovedbestyrelsen 1917.

Tveje-Merløse Mejeri.

Post- og Jernbaneadresse: Holbæk. Telefon: Søstrup 23.



Fællesmejeri, opført 1888. Brandforsikring 48.000 Kr. Ejendomsskyld 25.000 Kr.

60 Leverandører med ca. 400 Køer, heraf ca. 10 med over 20 Køer, 15 med 4 Køer eller der under. Kulfyring. Elektrisk Belysning.

Mejeriet er monteret med Maglekilde Indvejningsvægt (1925), Paasch & Larsen Petersen Jack Udvejningsvægt (1927), Jacob Nielsen Smørvægt, P. & L. P. Mælkekoger (1900), Buas Flødekoger (1929), do. Forvarmer (1914), P. & L. P.

Kølemaskine (1928), Alfa Centrifuge Model 1910 (1928), Silkeborg 200 kg Kærner (1923), Sabroe Kedel (1914), Marshall Dampmaskine (1930), Tappemaskine og Flaskeskyllmaskine (1930), elektrisk Vandpumpe Vulkan (1925).

Der anvendes baade fortinnede og Aluminiums Transportspande.

Alt sælges til Leverandørerne.

Mejeriet anvender Handelssyre. Fløden syrnes i Tønder. Der afregnes efter Noteringen. Perso-

	Indvejet Sød Mælk	Solgt Mælk og Fløde	Smørproduktion
1927—28.....	1.08 Mill. kg	Bysalg: 6.000 kg Fløde 110.000 - sødMælk	40.000 kg
1928—29.....	1.11 —	Engr. Salg: 18.00kg Fløde	40.998 —
1929—30.....	1.17 --	45.000 kg sød Mælk	42.000 —

Der sælges ca. 20.000 kg Smør i Bysalg, Resten til Grossist.

	1927—28	1928—29	1929—30
20 % Ost.....	2.100 kg	1.900 kg	2.200 kg



EJER

Nielsen, Carl, f. 14. Juli 1893 i Sneslev, Søn af Husmand Jens Chr. Nielsen og Hustru Karen Marie, f. Hansen. Gift 30. Sept. 1923 med Ingeborg N., f. Nielsen.

Elev, Fuglebæk Andelsmejeri 1909—12, Mejerist, Andelsmejerierne Hellested 1912—14, Stignæs 1914 og Espeskov 1914—16, paa Dalum Mælkeriskole 1916—17, Mejerist, Svalebæk Andelsmejeri 1917—20, Vikar i Præstø Amts Vikarforening 1920—23, Mejeribestyrer, Tveje-Merløse Mejeri 1923—25, Ejer af samme 1925.

Adresse: Holbæk.

nale: 1 Mejerist, 1 Elev, 3 Kuske, Leverandørernes 4 Kuske.

Mejeribestyreren fører Regnskaberne. Regnskabsaar: November til November.

Oprettedes som Andelsmejeri 1888, blev Fællesmejeri 1914 med Mejeriejer Tolstrup, Roskilde, og Nielsen Thoke, Kvandløse, som Ejere til 1925.

Tølløse Andelsmejeri.

Post- og Jernbaneadresse: Tølløse. Telefon: Tølløse 57.



Oprettet 1906. Beboelsen er særskilt. Brandforsikring 98.000 Kr. Ejendomsskyld 58.000 Kr.

35 Leverandører med ca. 500 Køer, heraf 10 med over 20 Køer, 2 med 4 Køer eller der under.

Lugt- og Smagsprøve. Kulfyring. Elektrisk Belysning.

Mejeriet er monteret med Maglekilde Indvejningsvægt, Jacob Nielsen Decimal Udvejnings-

vægt, Paasch & Larsen Petersen Balance Smørvægt (1915), Mælkekoger (1920), P. & L. P. Flødekoger og Forvarmer (1928 og 22), Alfa Centrifuge og Victoria 400 kg Kærner (1915), Jensen & Olsen Kedel med Bølgekanal (1900), Caroc & Leth Dampmaskine (1918), Træostekar (1927).

Der anvendes fortinnede Transportspande.

Der sælges ca. 18.000 kg Smør hjemme, Resten

	Indvejet Sød Mælk	Solgt Mælk og Fløde	Smørproduktion
1927—28.....	0.94 Mill. kg	Hjemmesalg:	80.000 kg
1928—29.....	1.06 —	7.000 kg Fløde	80.000 —
1929—30.....	1.19 —	100.000 - sød Mælk	91.250 —

EJER

Jensen, Anton Marinus, f. 3. Maj 1882 i Ryomgaard, Søn af Gaardejer Anders J. og Hustru Hanne, f. Gross. Gift 30. Maj 1909 med Ane Margrethe J., f. Petersen.

Elev, Andelsmejeriet Fredensborg ved Randers 1898—99, Mejerist, Andelsmejerierne Kronborg 1899—1900, Kongaadal 1900, Flemløse 1900—01, Fredensborg 1901, paa Ostefabrik i Holland 1901—02, i Berlin 1902—03, paa Andelsmejerierne Ans 1903—04, Hammershøj 1904 og paa Det danske Mælkekompani 1905—06. Medejer af Brødr. Jensens Ostefabrik i København 1906—15 og af Tølløse Mejeri og Brødr. Jensens Ostefabrik i Tølløse 1915. Bronze-medalje for Smør og Flødeost.

Adresse: Tølløse.



til Grossist. Der produceres ca. 55.000 kg Rygeost og Flødeost om Aaret. Af Osten, der fremstilles af højpasteuriseret Mælk, sælges ca. 5000 kg en detail paa Mejeriet, Resten gennem en gros Afdelingen i København.

Mejeriet anvender Handelssyre. Fløden syrnes i Bassin. Der afregnes efter Fedtenheder. Perso-

nale: 1 Mejerist, 1 Elev, 1 Ekspeditrice, 2 Bydreng, 1 Kusk.

Mejerieieren fører selv Regnskaberne.

Mejeriet er anlagt af Akts. Byens Borgere og har været paa 2 Hænder, inden de nuværende Ejere Brødr. Anton og E. S. Jensen overtog det 1915. Mejeriet har en gros Afdeling i København, der ledes af E. S. Jensen.

Uglerup Fællesmejeri.

Post- og Jernbaneadresse: Jyderup. Telefon: Lykkebjerg 1.

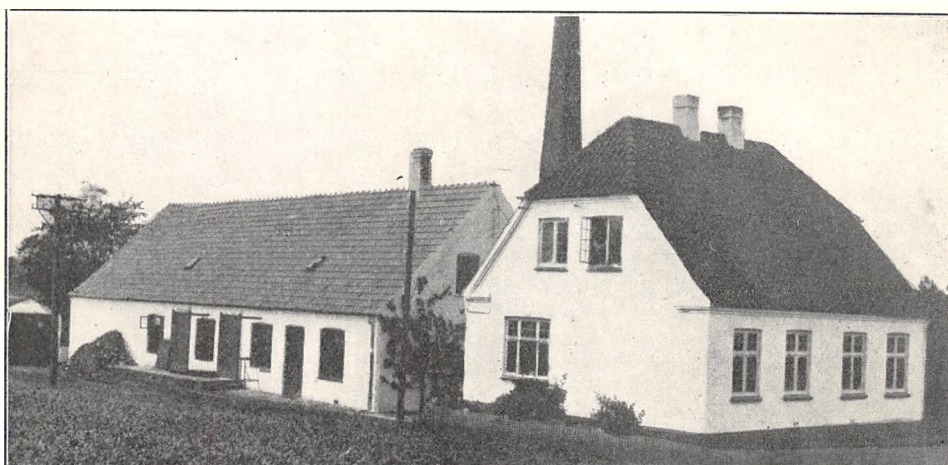

Oprettet 1904. Ombygning 1907 og 23. Beboelsen er særskilt opført 1923. Brandforsikring 68.500 Kr. Ejendomsskyld 22.000 Kr.

86 Leverandører med 600 Køer, heraf 7 med over 20 Køer, 45 med 4 Køer eller der under.

Lugt- og Smagsprøve. Mejeriet er i Mælkebedømmelsesforening. Kulfyring. Elektrisk Belysning.

Mejeriet er monteret med Maglekilde Indvejningsvægt, Silkeborg Udvejnings- og Smørvægte.

	Indvejet Sød Mælk	Solgt Mælk og Fløde	Smørproduktion
1913.....	1.69 Mill. kg	—	63.410 kg
1914.....	1.71 —	—	62.429 —
1915.....	1.56 —	—	58.527 —
1927.....	2.16 —	—	81.761 —
1928.....	2.20 —	—	81.917 —
1929.....	1.82 —	—	72.835 —

Der sælges 3500 kg Smør hjemme, Resten til Grossist.

	1927—28	1928—29	1929—30
30 % Ost.....	—	4.320 kg	6.710 kg
20 - —.....	24.500 kg	22.615 —	14.360 —
10 - —.....	29.160 —	28.970 —	22.880 —
0 - —.....	6.300 —	7.808 —	330 —

do. Koger og Forvarmer, Kølemaskine, Alfa Centrifuge, Silkeborg Kærner, Ludvigsen, Struer, Kedel, Frandsen, Holbæk Dampmaskine, 1 amrk. og 1 Træostekar.

Der anvendes ca. 85 % fortinnede og ca. 15 % Aluminiums Transportspande. Mejeriet har Ishus.

Der sælges 3200 kg Ost en detail paa Mejeriet og 5400 kg til Leverandører. Til Ostens Frem-

stilling anvendes der 85.300 kg Sød- og 600.000kg Skumm- og Kærnemælk.

Mejeriet anvender Handelssyre. Fløden syrnes i Aluminiumsbassin. Mejeriet har eget Laboratorium. Der afregnes efter Fedtenheder. Personale: 2 Mejerister, 1 Kontrol, Leverandørernes 8 Kuske.

Mejeriejereren fører selv Regnskaberne. Regnskabsaar: Kalenderaaret.

EJER

Guldberg, Niels Marius Petersen, f. 21. Juli 1881 i Nisset, Søn af Gaardejer Frederik Carl Petersen G. og Hustru Stine Margrethe, f. Jensen. Gift 26. April 1911 med Anna Marie G., f. Olsen.

Elev, Ebstrup Andelsmejeri, Mejerist, Andelsmejerierne Silkeborg, Maglebrænde og Snøde-Stoense, paa Dalum Mælkeriskole 1906—07, Mejeribestyrer, Uglerup Fællesmejeri 1908—27, Ejer af samme 1927. Fh. Medlem af Buerup Sogneraad i 2 Perioder, Kommunalrevisor, Medlem af Skolekommissionen og Biblioteksbestyrelsen.

Adresse: Uglerup pr. Jyderup.



Vallingerød Andelsmejeri.

Post- og Jernbaneadresse: Tølløse. Telefon: Tjørnede 12.

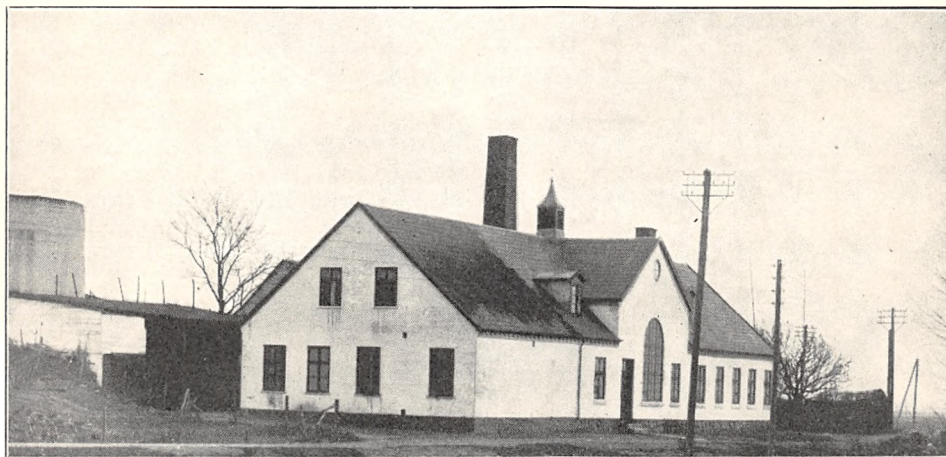

Oprettet 1888. Ombygning 1928 under Medvirken af Statskonsulent C. H. Ibsen. Brandforsikring 90.000 Kr. Ejendomsskyld 10.000 Kr.

85 Leverandører med ca. 650 Køer, heraf ca. 10 med over 20 Køer, ca. 25 med 4 Køer eller der under.

Reduktaseprøve. Kulfyring. Elektrisk Belysning.

Mejeriet er monteret med Sinus Indvejningsvægt og 2 Bismær Udvejningsvægte (1920), Smørvægt, Danske Mejeriers Maskinfabriks Flødekoger og Forvarmer (1920), Mælke-

kogeren Gigant (1928), Sabroe Kølemaskine (1928), Titan 60 Centrifuge (1914), Zenith Kærner (300 kg 1929), Sabroe Kedel (1909), Alliance Dampmaskine (1928), Træostekar (1925),

Der anvendes saavel fortinnede som Aluminiums Transportspande.

Der sælges 1000 kg Ost en detail paa Mejeriet og 4000 kg til Leverandørerne. Osten fremstilles af upasteuriseret Mælk. Luftkøling af Lageret.

Mejeriet anvender Handelssyre. Fløden syrnes i Bassin. Mejeriet har eget Laboratorium. Der af-

	Indvejet Sød Mælk	Solgt Mælk og Fløde	Smørproduktion
1912—13.....	1.60 Mill. kg	—	64.310 kg
1913—14.....	1.58 —	—	63.050 —
1914—15.....	1.59 —	—	63.140 —
1927—28.....	1.80 —	—	72.000 —
1928—29.....	1.76 —	—	71.080 —
1929—30.....	1.87 —	Hjemmesalg: ca. 4.000 kg	76.600 —

Der sælges ca. 1900 kg Smør hjemme, Resten til Grossist.

	1927—28	1928—29	1929—30
30 % Ost.....	ca. 1.000 kg	ca. 1.250 kg	ca. 1.250 kg
20 - —.....	- 3.200 —	- 3.500 —	- 5.700 —
10 - —.....	- 5.707 —	- 12.635 —	- 13.050 —

regnes efter Fedtenheder. Personale: Mejeribestyrelser, 1 Mejerist, 1 Elev, 1 Prøvetager, Leverandørernes 8 Kuske.

Formanden fører Kasseregnskabet, Mejeribestyreren Mælkereregnskabet. Regnskabsaar: Oktober til Oktober.

FORMAND



Mortensen, Julius, f. 30. Jan. 1887 i Skov Vallingerød, Søn af Gaardejer Poul Mortensen og Hustru Marie, f. Frandsen. Gift 31. Jan. 1910 med Marie M., f. Hansen.

Uddannet ved Landvæsen, Elev paa Lyngby Landboskole 1907—08, Gaardejer i Jægerspris 1911—12 i Skov Vallingerød 1912. Formand for

Vallingerød Andelsmejeri 1927.
Adresse: Skov Vallingerød.

BESTYRELSE



Sigerstrøm, Severin Rasmussen, f. 16. Aug 1896 i Gestelev, Søn af Boelsmand Rasmus Rasmussen og Hustru Ane Kathrine, f. Hansen. Gift 12. Juli 1925 med Agnes S., f. Petersen.

Elev paa A/M Brobyværk 1911—12, Nyborg 1912—14, Ørsted 1914—16 og Herrested 1916—17, Mejerist paa Ravnholt H/M 1918—20 og A/M Lykkesholm 1920, Dalum Mælkeriskole 1920—21, Vikar 1921, Mejerist, A/M Søllested 1921—22, Studierejse til Tyskland og Schweiz 1922, Mejerist, A/M Bøgelund 1922—23 og Vormark 1923—25, Bestyrer, Vallingerød A/M 1925.

Andelsmejeriet Vesterholm.

Post- og Jernbaneadresse: Pillemark, Samsø. Telefon: Tranebjerg 121 b.

Oprettet 1888. Udvidelse 1923.

160 Leverandører med 920 Køer.

Reduktaseprøve. Mejeriet deltager i Tuberkulosisens Bekæmpelse. Kulfyring. Elektrisk Belysning.

Mejeriet er monteret med Sinus Indvejningsvægt, 3 Buaas Bismar Udvejningsvægte (1909), Silkeborg Smørvægt, do. Pladepasteur (1929), Sabroe Kølemaskine, Titan T. A. 80 Centrifuge, Vic-

toría Kærner, Sabroe Kedel (1899), Alliance Dampmaskine, Træostekar.

Der anvendes 70 % fortinnede og 30 % Aluminiums Transportspande.

Der sælges ca. 4000 kg Smør hjemme, Resten til Eksportforening. Der sælges 20.000 kg Ost om Aaret.



	Indvejet Sød Mælk	Solgt Mælk og Fløde	Smørproduktion
1912—13.....	2.96 Mill. kg	—	112.820 kg
1913—14.....	2.96 —	—	117.450 —
1914—15.....	3.06 —	—	121.040 —
1927—28.....	2.89 —	—	121.777 —
1928—29.....	2.82 —	—	120.497 —
1929—30.....	3.22 —	—	139.710 —

Mejeriet anvender Handelssyre. Fløden syrnes i Aluminiumsbassin. Mejeriet har eget Laboratorium. Der afregnes efter Fedtenheder. Personale:

Mejeribestyrer, 2 Mejerister, 1 Vikar, 2 Kontrolører, 2 Kuske, Leverandørernes 10 Kuske. Mejeribestyreren fører Regnskaberne.

FORMAND



Rasmussen, Rasmus, Jørgen, f. 11. Febr. 1884 i Pillemark, Søn af Gaardejer Jens Søren R. og Hustru Ane Mette, f. Hansen. Gift 6. Juli 1911 med Ane Dorthea Margrethe R., f. Jensen.

Uddannet ved Landvæsen, Gaardejer 1911. Fh. Formand for Hjælpekassen i 7 Aar, Formand for Vandsynet, Næstformand

for Sydsamsø Foderstofforening, Formand for Andelsmejeriet Vesterholm 1928.

Adresse: Pillemark Mark pr. Pillemark.

BESTYRER



Madsen, Mads Peter, f. 28. Okt. 1873 i Udby, Præstø Amt, Søn af Gaardejer Jens M. og Hustru Karen, f. Nielsen. Gift 25. Nov. 1900 med Kathrine M., f. Olsen.

Elev, Ammentorp A/M, Mejerist paa samme og paa A/M Fælleshaab i Maribo og Erslev, Mors, Mejeribestyrer paa Andelsmejeriet Vesterholm

1898. Formand for Akts. Dyret, Bestyrelsesmedlem i Samsø Mejerikreds. Flere Sølvmedaljer.

Vig Andelsmejeri.

Post- og Jernbaneadresse: Vig. Telefon: Vig 73.

Oprettet 1911 under Medvirken af Statskonsulent A. P. Hansen og Arkitekt Bentsen, Vallekilde. Brandforsikring 80.000 Kr. Ejendomsskyld 34.000 Kr.

118 Leverandører med ca. 900 Køer, heraf 4 med over 20 Køer, 18 med 4 Køer eller der under.

Reduktaseprøve. Mejeriet deltager i Tuberku-

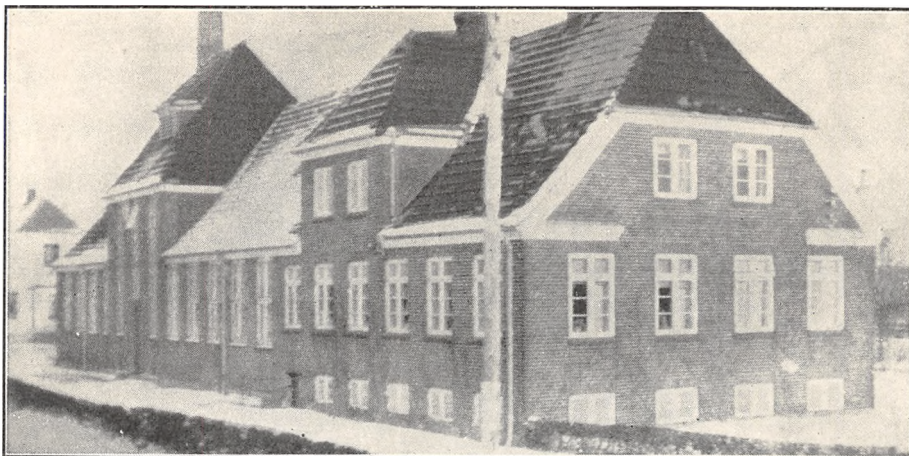

losens Bekæmpelse. Kulfyring. Elektrisk Belysning.

Mejeriet er monteret med Paasch & Larsen, Petersen Indvejningsvægt (1925), 2 Buas Udvejningsvægte (1915), P. & L., P. Smørvægt (1911), do. Pasteuriseringsapparat og Forvarmer (1911),

Sabroe Kølemaskine (1911), Titan Centrifuge 85 (1929), Victoria 400 kg Kærner, Sabroe Kedel og Caroc & Leth Dampmaskine (alt 1911).

Der anvendes 20 % forfinede og 80 % Aluminiums Transportspande.

	Indvejet Sød Mælk	Solgt Mælk og Fløde	Smørproduktion
1912—13.....	1.62 Mill. kg	—	62.120 kg
1913—14.....	1.70 —	—	64.380 —
1914—15.....	1.63 —	—	64.790 —
1927—28.....	2.88 —	—	114.796 —
1928—29.....	3.03 —	—	122.888 —
1929—30.....	3.10 —	—	125.667 —

Der sælges ca. 7000 kg Smør hjemme, Resten direkte til England. Ost produceres ikke.

Mejeriet anvender Handelssyre. Fløden syrnes i Bassin. Mejeriet har eget Laboratorium. Der afregnes efter Fedtneheder. Personale: Mejeribe-

styrer, 1 Mejerist, 1 Elev, 1 Prøveudtager, 1 Ekspeditrice, 1 Kusk, Leverandørernes 9 Kuske.

Mejeriets Kasserer fører Kasseregnskabet, Mejeribestyreren Mælkereregnskabet. Regnskabsaar: Oktober til Oktober.

FORMAND



Jensen, Hans, f. 16. Okt. 1878 i Holmstrup Sogn, Søn af Gaardejer Chr. J., Grundmosegaard, og Hustru Maren Kirstine, f. Knudsen. Gift 21. Marts 1908 med Inger Marie J., f. Petersen.

Gaardejer 1903, Elev paa Kærehave Husmandsskole 1906—07. Formand for Vig Andelsmejeri 1911, Medlem af Bestyrelserne

for Sognesparekassen 1914 og for Odsherred Tidende 1917, Medlem af Vig Sogneraad 1921, af Bestyrelsen for Holbæk Amts Mejeriforening 1923, dens Formand 1924, Bestyrelsesmedlem i Odsherreds Svineslagteri 1928.

Adresse: Dyvmosegaard pr. Vig.

BESTYRER



Jensen, Oluf, f. 29. Sept. 1883 i Vig, Søn af Gaardejer Chr. J., Blankebjerg, og Hustru Caroline, f. Nicolaisen. Gift 27. Okt. 1911 med Bodil Marie J., f. Petersen.

Elev, A/M Svinninge 1899—1902, Mejerist, A/M Herrestrup 1902—03, Oxebøl 1903, Lejbølle 1903—05, Dreslette 1905 og Herrestrup 1905—07, paa La-

delund Mælkeriskole 1907—08, Mejerist, Nr. Jernløse A/M 1908, Amtsvikar 1908—10, Mælkekommer 1910—11, Mejeribestyrer paa Vig Andelsmejeri 1911. Medlem af Bestyrelsen for Holbæk Amts Mejeristforening og af Vig Sogns Værgeraad.

Andelsmejeriet Vindebrink.

Post- og Jernbaneadresse: Værsløv. Telefon: Aldersro 8.

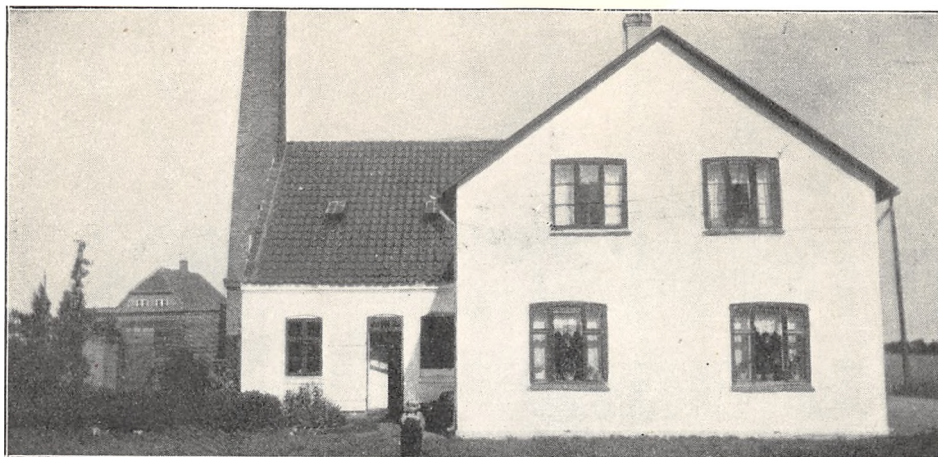

Oprettet 1888. Ombygning 1912. Brandforsikring 30.000 Kr. Ejendomsskyld 7.400 Kr.

27 Leverandører med 150 Køer, heraf ingen med over 20 Køer, 12 med 4 Køer eller der under.

Reduktaseprøve. Mejeriet deltager i Tuberkulosisens Bekæmpelse. Kulturyng. Elektrisk Belysning.

Mejeriet er monteret med Jacob Nielsen Indvejningsvægt, Paasch & Larsen, Petersen Simplex Udvejningsvægt, do. Regenerativapparat, Titan Centrifuge 27, Zenith Kærner, Alliance Kedel,

Marshall Dampmaskine.

Der anvendes baade fortinnede og Aluminiums Transportspande. Mejeriet har Ishus.

Der sælges 620 kg Smør hjemme, Resten til Grossist. Ost produceres ikke.

Mejeriet anvender Handelssyre. Fløden syrnes i Tønder. Der afregnes efter Fedtenheder. Personale: Mejeribestyrer, Leverandørernes 1 Kusk.

Mejeribestyreren fører Regnskaberne. Regnskabsaar: Halvaarligt, Maj til November.

	Indvejet Sød Mælk	Solgt Mælk og Fløde	Smørproduktion
1912—13.....	0.55 Mill. kg	—	22.280 kg
1913—14.....	0.51 —	—	22.870 —
1914—15.....	0.50 —	—	20.820 —
1927—28.....	0.50 —	—	20.600 —
1928—29.....	0.50 —	—	20.700 —
1929—30.....	0.50 —	for 380 Kr.	20.830 —

FORMAND



Jensen, Chr., f. 14. Nov. 1865 i Værsløv Sogn, Søn af Gaardejer Jens Hansen og Hustru Birthe, f. Christensen. Gift 20. Juni 1896 med Marie J., f. Olsen.

Uddannet ved Landvæsen, Elev paa Høng Højskole 1891, Gaardejer 1896. Formand for Andelsmejeriet Vindebrink 1914.

Adresse: Asminderup pr. Værsløv.

BESTYRER



Petersen, Aage, f. 1900 i Nordrup, Søn af Mejeribestyrer C. P. P., Fuglebæk A/M, og Hustru Frederikke, f. Petersen. Gift 10. April 1927 med Karen P., f. Nielsen.

Elev, Fuglebæk A/M, Mejerist, Tirslev, Holsted, Utterslev, Errindlev, Gandrup og Mern Andelsmejerier, paa Dalum Mælkeriskole 1923—24, Vikar i

Gl. Roskilde Amts Vikarforening i 4 Aar, Mejeribestyrer paa Andelsmejeriet Vindebrink 1930.

Fællesmejeriet Virkelyst.

Post- og Jernbaneadresse: Regstrup. Telefon: Sdr. Jernløse 25.

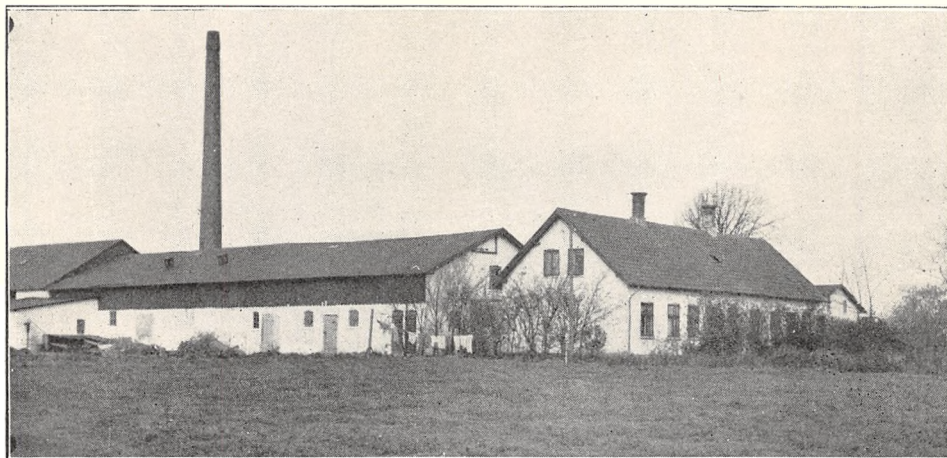

Oprettet 1884. Ombygning efter Brand 1902. Beboelsen er særskilt. Brandforsikring 96.000 Kr. Ejendomsskyld 36.000 Kr.

34 Leverandører med ca. 350 Køer, heraf 3 med over 20 Køer, 5 med 4 Køer eller der under.

Kulfyring. Elektrisk Belysning.

Mejeriet er monteret med Sinus Indvejningsvægt, Paasch & Larsen, Petersen Automat Udvej-

ningsvægt, Balance Smørvægt, Jacob Nielsen Ostevægt, Buaas Flødekoger, P. & L., P. Regenerativapparat (1925), Brødr. Gram Kølemaskine (1928), Alfa Centrifuge 3000 kg, Silkeborg Kærner (1930), Danske Mejeriers Maskinfabriks Kedel (1925), Alliance Dampmaskine, Træostekar (1926).

Der anvendes baade fortinnede og Alumini-ums Transportspande.

	Indvejet Sød Mælk	Solgt Mælk og Fløde	Smørproduktion
1927—28.	—	—	—
1928—29.	1.13 Mill. kg	—	—
1929—30.	1.25 —	—	—

Mejeriet anvender Handelssyre. Fløden syrnes i Tønder. Mejeriet har eget Laboratorium. Der afregnes efter Fedtenheder. Personale: 1 Meje-

rist, 1 Elev, 1 Kontrol, Leverandørernes 4 Kuske. Mejerieieren fører selv Regnskaberne.

EJER

Larsen, Axel Theodor, f. 10. April 1891 i Birkerød, Søn af Skrædermester H. L. og Hustru Rasmine, f. Randsløv. Gift 15. Dec. 1917 med Johanne Marie L., f. Frandsen.

Elev, Stavning A/M 1908—10, Mejerist, Assens Mejeri 1910, A/M Bringstrup 1910—11 og Stavning 1911—12, paa Lyngby Højskole 1912—13,

Mejerist, A/M Nutiden paa Falster 1913—15, paa Ladelund Mælkerskole 1915—16, Bestyrer paa Finnerup A/M 1915—27, Repræsentant for Kærgaard Jensen i Jylland 1927—30, Mejeriejer paa Fællesmejeriet Virkelyst 1930. Sølvmedalje for Smør.

Adresse: Virkelyst pr. Regstrup.

Viskinge og Omegns Andelsmejeri.

Post- og Jernbaneadresse: Svebølle. Telefon: Viskinge 59.

Oprettet 1930 under Medvirken af Arkitekt V. K. Jensen, Glostrup. Brandforsikring 97.000 Kr. Ejendomsskyld 35.000 Kr.

124 Leverandører med 650 Køer. Kulfyring. Elektrisk Belysning. Mejeriet er monteret med Buaas Exact Indvej-

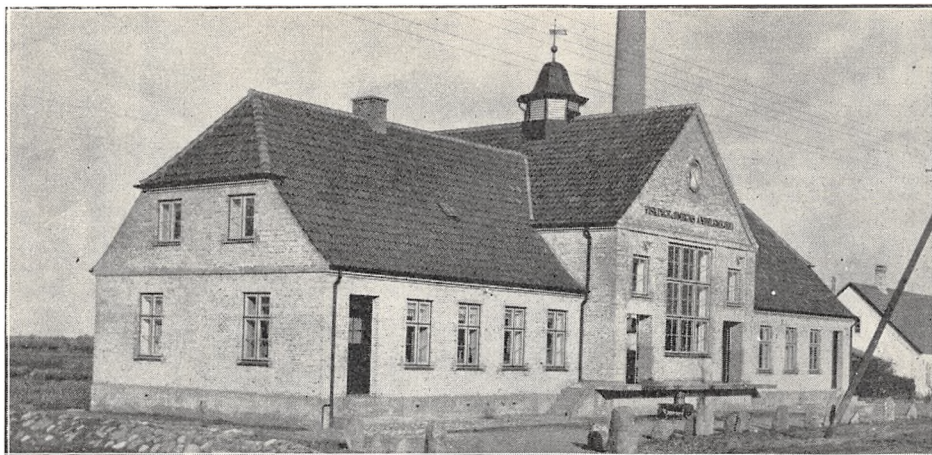

nings- og Bisrer Udvejningsvægte, Favorit Smørvægt, Buaas Gigant Koger, Flødepasteur og Forvarmer, Sabroe Kølemaskine, Alfa 72 A. Centrifuge, Zenith Kærner, Sabroe Kedel og Alliance Dampmaskine (alt 1930).

Der anvendes 80 % fortinnede og 20 % Aluminiums Transportspande.

FORMAND

Carlson, August, f. 16. Aug. 1884 i Kølstrup, Søn af Stenhugger Svend C. og Hustru Charlotte, f. Andreasdatter. Gift 24. Okt. 1913 med Siegfrieda C., f. Carlson.

Elev paa Kærehave Husmandsskole 1907, Askov Højskole 1908—09 og Esbjerg Arbejder-Højskole 1910, Boelsmand 1913. Medlem af Forretningsudvalget for Holbæk Amts Mergelselskab, Formand for de samvirkende Landboforeningers Kursusudvalg i Holbæk Amt, for Viskinge og Omegns Andelsmejeri 1929.

Adresse: Viskinge pr. Svebølle.

Mejeriet anvender Handelssyre. Fløden syrnes i Aluminiumsbassin. Mejeriet har eget Laboratorium. Der afregnes efter Fedtenheder. Personale: Mejeribestyrer, 1 Mejerist, 1 Elev, Leverandørernes 7 Kuske.

Formanden og Mejeribestyreren fører Regnskaberne.

Mejeriet blev indviet 1. August 1930.

BESTYRER



Mortensen, Hans Aksel Andreas, f. 1. Nov. 1893 i Næstved, Søn af Gaardejer Jørgen M. og Hustru Anna, f. Hansen. Gift 5. Juni 1927 med Dagny M., f. Madsen.

Elev paa Lille Næstved Andelsmejeri, paa Dalum Mælkeriskole 1917—18. Mejerist paa Fodby og Vallensved Andelsmejerier, Midtlangelands Herregaardsmejeri og Stenderup Andelsmejeri, Mejeribestyrer paa Vindebrink Andelsmejeri 1922—30 og paa Viskinge og Omegns Andelsmejeri 1930.

Ørslev Andelsmejeri.

Postadresse: Slagelse. Jernbaneadresse: Ruds Vedby. Telefon: Sønderup 6.

Oprettet 1888. Beboelsen er særskilt. Brandforsikring 38.000 Kr. Ejendomsskyld 12.000 Kr.

58 Leverandører med 440 Køer, heraf 1 med over 20 Køer, 56 med 4 Køer eller der under.

Reduktaseprøve. Kulfyring. Elektrisk Belysning. Mejeriet er monteret med Sinus Indvejningsvægt (1929), 1 Philipsen og 1 Buaas Udvejnings-

vægt (1920 og 29), Silkeborg Smørvægt, Danske Mejeriers Maskinfabriks Pasteuriseringsapparat og Forvarmer (1928), Alfa Centrifuge (1923), Zenith Kærner (1930), Sabroe Kedel (1913), Marshall Dampmaskine (1905), Træostekar.

Der anvendes ca. 80 % fortinnede og ca. 20 % Aluminiums Transportspande. Mejeriet har Ishus.



Der sælges ca. 1000 kg Smør hjemme, Resten til Grossist. I 1929—30 blev der produceret 1315 kg Ost til Leverandørerne. Osten fremstilles af lavpasteuriseret Mælk.

Mejeriet anvender Handelssyre. Fløden synes

i Tønder. Mejeriet har eget Laboratorium. Der afregnes efter Fedtneheder. Personale: Mejeribestyrelse, 1 Mejerist.

Mejeribestyreren fører Regnskaberne. Regnskabsaar 30. November til 1. December.

	Indvejet Sød Mælk	Solgt Mælk og Fløde	Smørproduktion
1912—13.....	1.14 Mill. kg	—	46.970 kg
1913—14.....	1.12 —	—	44.130 —
1914—15.....	1.10 —	—	43.110 —
1927—28.....	1.11 —	—	46.582 —
1928—29.....	1.29 —	—	54.189 —
1929—30.....	1.44 —	—	61.953 —

FORMAND



Larsen, Peter, f. 25. Aug. 1881 i Ørslev, Søn af Maskinfabrikant Jacob Larsen og Hustru Karen, f. Vilhelmsen. Gift 18. April 1908 med Ingeborg L., f. Poulsen.

Elev paa Haslev Landbrugsskole 1901—02, Gaardejer 1908. Formand for Tyreforeningen og Venstrevælgeri., for Ørslev Andelsmejeri 1917,

Vurderingsmand for Østif. Brandfors., Medlem af Bestyrelserne for Ørslev Sogns Sparekasse og for Brugsforeningen og dennes Kasserer.

Adresse: Bredagergaard, Ørslev pr. Slagelse.

BESTYRELSE



Svendsen, Svend, f. 7. Juli 1896 i Køng Sogn, Søn af Mejeribestyrer P. Svendsen, fh. Ellehøj A/M, og Hustru Kristine, f. Olsen. Gift 12. April 1925 med Else S., f. Woltzmann.

Elev paa Andelsmejerierne Ellehøj og Rødled, paa Dalum Mælkerskole 1919—20, Mejerist paa Idestrup og Aalunde Andelsmejerier, Mejeribestyrer

paa Ørslev Andelsmejeri 1924. Forsøglaboratoriets Diplom 1927, 28 og 29, Hædersdiplom 1930, Ærespræmie for Smør 1919, flere Sølv- og Bronze-medaljer og Diplomer.

Aarslev Andelsmejeri.

Postadresse: Slagelse. Jernbaneadresse: Slagelse. Telefon: Sønderup 42.



Oprettet 1888. Brandassurance 40.000 Kr.
37 Leverandører med ca. 500 Køer, heraf 22 med over 20 Køer, 6 med 4 Køer eller der under.

Reduktaseprøve. Kulfyring. Elektrisk Belysning.

Mejeriet er monteret med Sinus Indvejnings-

vægt, Lund Slagelse Udvejningsvægt, Jacob Nielsen Smørvægt, H. P. Philipsens Pasteuriseringsapparat og Forvarmer (1929), Sabroe Kølemaskine (1925), Alfa Centrifuge (1929), Victoria Kærne (1914), Sabroe Kedel (1906), Marshall Dampmaskine (1926). Træostekar.

Der anvendes overvejende fortinneede Transportspande, ca. 10 pCt. Aluminiumsspande.

	Indvejet Sød Mælk	Solgt Mælk og Fløde	Smørproduktion
1912—13.....	1.11 Mill. kg	—	—
1913—14.....	1.23 —	—	—
1914—15.....	1.14 —	—	—
1927—28.....	1.40 —	—	56.176 kg
1928—29.....	1.46 —	—	63.494 —
1929—30.....	1.53 —	—	ca. 65.000 —

Der sælges ca. 1100 kg Smør hjemme, Resten til Grossist. I 1929—30 blev der produceret 2700 kg 0% Ost til Leverandørerne.

Mejeriet anvender Handelssyre. Fløden syr-

nes i Bassin. Der afregnes efter Fedtneheder. Samlet Personale: Mejeribestyrer, 1 Mejerist.

Mejeribestyreren fører Regnskaberne. Regnskabsaaret gaar i 13 Perioder.

FORMAND.



Buchwald, Hans, f. 27. Maj 1885 i Krummerup Sogn, Søn af Gaardejer Søren Buchwald og Hustru Kristine, f. Sørensen. Gift 8. Maj 1914 med Kristine Buchwald, f. Nielsen.

Uddannet ved Landvæsen, Elev paa Hindholm Højskole 1903—04 og paa Dalum Landbrugsskole 1907—08, Gaardejer 1913. Formand for Aarslev Andelsmejeri 1929.

Adresse: Kragebrogaard pr. Slagelse.

BESTYRER.



Jensen, Niels, f. 24. Aug. 1881 i Damsholte, Søn af Gaardejer Hans Chr. J. og Hustru Ane Margrethe, f. Jørgensen. Gift 6. April 1910 med Ingeborg Dorthea J., f. Knudsen.

Elev, Fanefjord A/M, Dalum Mælkerskole 1907, Mejerist, Kappendrup A/M og Fuglevig A/M. Bestyrer Aarslev A/M 1909. Medlem af Menighedsraadet i flere Aar. Forsøgslaboratoriets Diplom 2 Gange, flere Sølv- og Bronzemedaljer.

Aggersø Andelsmejeri.

Postadresse: Aggersø. Jernbaneadresse: Skelskør. Telefon: Aggersø 19.

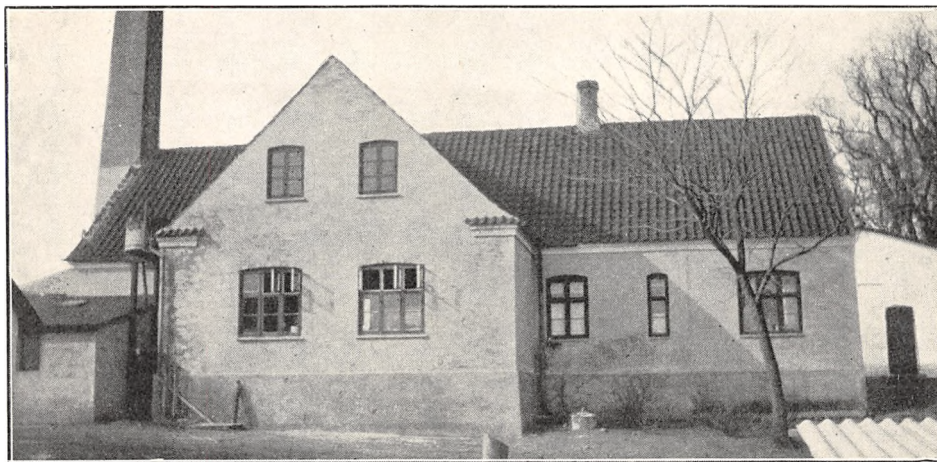

Oprettet 1890. Ombygning og Udvidelse 1921. Brandforsikring 69.000 Kr. Ejendomsskyld 9000 Kr.

52 Leverandører med ca. 420 Køer, heraf 1 med over 20 Køer, 18 med 4 Køer eller der under. Kulfyring. Elektrisk Belysning.

Mejeriet er monteret med 1 Sinus Indvejningsvægt og 1 Buas Udvejningsvægt (1925), 1 Silkeborg Smør vægt (1915), Jacob Nielsen Vægt (1910), Silkeborg Pasteuriseringsapparat (1921), Rauer Regenerativapparat (1918), Alfa Centrifuge (1916), Silkeborg Kærner (1930),

	Indvejet Sød Mælk	Solgt Mælk og Fløde	Smørproduktion
1912—13.....	1.04 Mill. kg	—	—
1913—14.....	1.06 —	—	—
1914—15.....	0.94 —	—	—
1927—28.....	1.18 —	—	51.581 kg
1928—29.....	1.29 —	—	54.236 —
1929—30.....	1.30 —	—	55.195 —

Danske Mejeriers Maskinfabriks Kedel (1928), Alliance Dampmaskine (1904), Luftkompressor (1926), Træostekar (1921).

Der anvendes hovedsagelig fortinnede Transportspande, 10 pCt. Aluminiumspande. Mejeriet har Ishus paa 100 m³.

FORMAND.

Andersen, Rasmus Winther, f. 6. Juni 1887 paa Aggersø, Søn af Gaardejer Niels Andersen og Hustru Johanne, f. Christensen. Gift 23. Dec. 1911 med Inger Kathrine A., f. Jensen.

Uddannet ved Landvæsen, Elev paa Høng Landbrugsskole, Gaardejer 1918. Formand for Aggersø Andelsmejeri 1926.

Adresse: Aggersø.

Der sælges 2197 kg Smør hjemme, Resten til Grossist.

Der fabrikeres kun 30 og 20 pCt. Ost.

Mejeriet anvender Handelssyre. Fløden synes i Tønder. Der afregnes efter Fedtenheder. Samlet Personale: Mejeribestyrer, 1 Mejerist.

Mejeribestyreren fører Regnskaberne.

BESTYRER.



Poulsen, Hans Olaf, f. 10. Marts 1896 i Allinde-lille, Søn af Dyrlæge Jens P. og Hustru Anna, f. Olsen. Gift 26. Marts 1926 m. Christine P., f. Nielsen.

Elev 1912—16, paa Frederiksborg Højskole 1914—15 paa Dalum Mælkerskole 1918—19, Mejerist Jydstrup 1917—18, Pilevang 1919—20, Kjelsdam 1920—21, Blødebjerg 1921

—24, Amtsvikar 1924—26, Bestyrer, Aggersø A/M 1926.

Bjørniskilde Andelsmejeri.

Post- og Jernbaneadresse: Korsør. Telefon: Frølund 4.

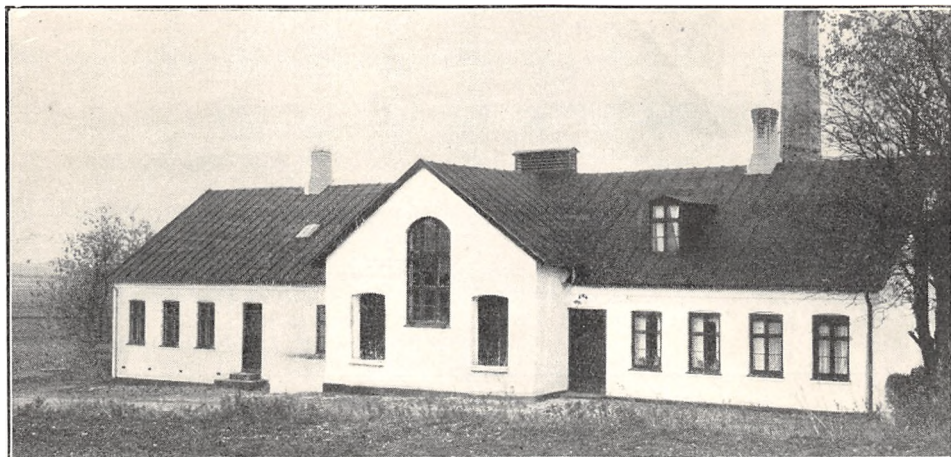

Oprettet 1888. Ombygning 1916. Udvidelse 1928. Brandforsikring 58.000 Kr.

61 Leverandører med 550 Køer, heraf 4 med over 20 Køer, 14 med 4 Køer eller der under. Reduktaseprøve. Mejeriet foretager selv

Tuberkuloseprøver. Kulfyring. Elektrisk Belysning.

Mejeriet er monteret med Sinus Indvejningsvægt (1920), Decimal Udvejningsvægt, Silkeborg Smørvægt (1916), Paasch & Larsen Petersen Pasteuriseringsapparater og Forvarmer

	Indvejet Sød Mælk	Solgt Mælk og Fløde	Smørproduktion
1912—13.....	1.57 Mill. kg	—	—
1913—14.....	1.63 —	—	—
1914—15.....	1.55 —	—	—
1927—28.....	1.61 —	Hjemmesalg: for 825 Kr.	67.021 kg
1928—29.....	1.67 —	Fløde og 8200 kg Sød Mælk	68.743 —
1929—30.....			

(1928), Atlas Kølemaskine og Alfa Centrifuge (1916), Victoria Kærner (1923), Sabroe Kedel (1916), Marshall Dampmaskine.

Der anvendes saavel fortinne som Aluminiums Transportspande.

I 1928 solgtes 2095 kg Smør hjemme, Resten til Grossist.

Mejeriet anvender Handelssyre. Fløden syres i Bassin. Der afregnes efter Fedtenheder. Personale: Mejeribestyrer, 1 Mejerist, 4 Kuske.

Mejeribestyreren fører Regnskaberne. Regnskabsaar: Oktober til Oktober.

FORMAND.



Nielsen, Christian Halting, f. 7. April 1889 i Over Vindinge, Søn af Gaardejer Jens Peter Nielsen og Hustru Maren, f. Nielsen. Gift med Marie Kirstine N., f. Sørensen.

Uddannet ved Landvæsen, Gaardejer 1927. Formand for Bjørnskilde Andelsmejeri 1926, Medlem af Taarnborg Sogneraad 1929.

Adresse: Stentegaard pr Korsør.

BESTYRRER.



Andersen, Aksel Henry, f. 4. Jan. 1897 i Kappendrup, Fyn, Søn af Gaardejer Hans A. og Hustru Kristine, f. Larsen. Gift med Ellen A., f. Petersen.

Elev Dalum A/M 2 Aar, Aalund A/M, Nr. Aaby, 1 Aar, paa Ladelund Mælkerskole 1920—21, Mejerist Fredericia, Sønderød, Aastrup og Holmstrup Mejerier, Bestyrer, Bjørnskilde A/M 1927.

Bestyrer, Bjørnskilde A/M 1927.

Blødebjerg Andelsmejeri.

Post- og Jernbaneadresse: Fjenneslev. Telefon: Gyrstinge 20.

Oprettet 1889. Ombygget 1914. Brandforsikring 66,000 Kr., Ejendomsskyld 42,000 Kr.

150 Leverandører med 950 Køer; heraf 7 med over 20 Køer og 72 med 4 Køer eller der under.

Reduktaseprøve. Kul- og Brændefyring. Elektrisk Belysning.

Mejeriet er monteret med 1 Paasch & Larsen Petersen Indvejningsvægt (1918), 1 af samme Firmas Udvejningsvægte (1926), 1 Silkeborg Smørvægt. Regenerativapparat Perfect (1920), Sabroe Kølemaskine (1912), 2 Titan Centrifuger (1912 og 1920), Victoria Kærner (1922), Sa-

	Indvejet Sød Mælk	Solgt Mælk og Fløde	Smørproduktion
1912—13.....	2.25 Mill. kg	—	89.170 kg
1913—14.....	2.25 —	—	90.440 —
1914—15.....	2.22 —	—	90.000 —
1927—28.....	2.71 —	—	108.118 —
1928—29.....	2.76 —	—	111.803 —
1929—30.....	2.97 —	—	123.640 —

Der er solgt 400 kg Smør hjemme, Resten til Eksportforeningen Danish Dairies.

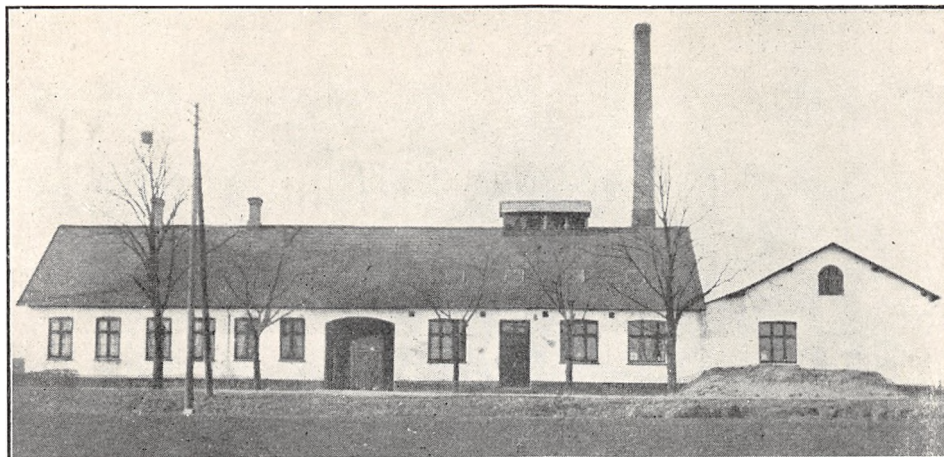

	1927—28	1928—29	1929—30
20 % Ost.....	4.986 kg	4.672 kg	4.544 kg
10 - —.....	13.654 —	17.352 —	16.437 —

broe Kedel (1912), Alliance Dampmaskine (1912), hjemmelavet Ostekar.

Der anvendes saavel alm. fortinnede Spande som Aluminiumsspande.

Der sælges 3000 kg Ost en detail fra Mejeriet og 5000 kg til Leverandører. Osten fremstilles af lavpasteuriseret Mælk.

Mejeriet anvender Handelssyre. Fløden syrnes i Bassin. Der afregnes efter Flødeenheder. Personale: Bestyrer, 2 Mejerister og 1 Elev.

Mejeribestyreren fører Regnskaberne. Regnskabsaar: Oktober til Oktober.

FORMAND.



Hansen, Ole, f. 30. Nov. 1878 i Idestrup Sogn, Søn af Gaardejer Jørgen Hansen og Hustru Elisabeth, f. Jacobsen. Gift med Julie H., f. Jensen.

Uddannet ved Landvæsen, Gaardejer. Medlem af Sogneraadet 1914—21. Formand for Andelsmejeriet 1922.

Adresse: Gyrstinge pr. Fjenneslev.

BESTYRER.



Christensen, Chresten Frederik, f. 5. Okt. 1888 i Lov, Søn af Gaardejer Ole C. og Hustru Karen Kirstine, f. Olsen. Gift m. Anna C., f. Jørgensen.

Elev paa Ladelund 1912—13, ansat paa Fremtidsaab ved Nr. Alslev 1905—06, paa Bjelkerup A/M 1906—07, Brandelev A/M 1908, Mejerist, Lov A/M 1908—11 og Døjringe

A/M 1913—16, Bestyrer paa Ørslev A/M ved Slagelse 1916—18, paa Blødebjerg A/M 1918. Sølvmedalje for Smør 1917 og 1920.

Boeslunde Andelsmejeri.

Postadresse: Boeslunde. Jernbaneadresse: Korsør. Telefon: Boeslunde 3.

Oprettet 1888. Ombygning og Udvidelse 1925. Brandforsikring 117.030 Kr.

152 Leverandører med ca. 1100 Køer, heraf 5

med over 20 Køer, 72 med 4 Køer eller der under.

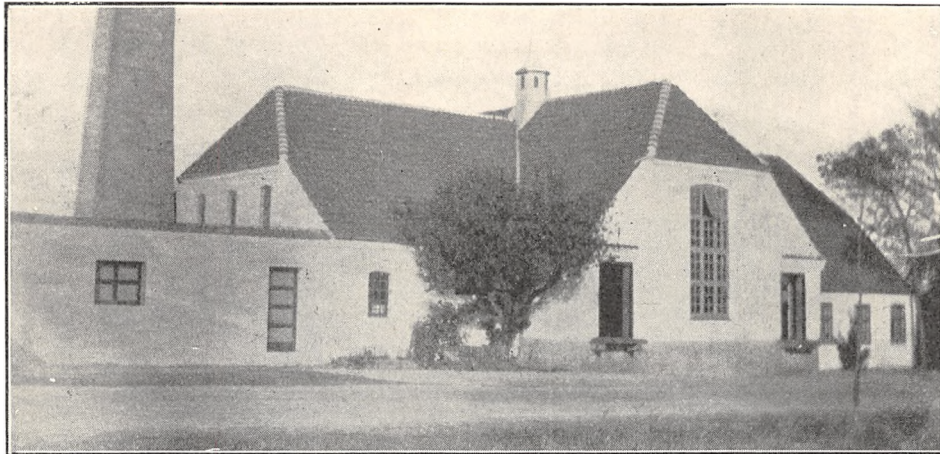

Reduktaseprøve. Mejeriet deltager i Tuberkulosens Bekæmpelse. Kulfyring. Elektrisk Belysning.

Mejeriet er monteret med Sinus Indvejningsvægt (1920), Lunds Udvejningsvægt (1923), Silkeborg Smørvægt (1910), 2 Buaas liggende og 1 Danske Mejeriers Maskinfabriks opretstående Pasteuriseringsapparater, Danske Meje-

riers Maskinfabriks Forvarmer (1925), T. A. 45 Titan Centrifuge (1920), Holstensk Kærner, Sabroes Kedel (1910), Alliance Dampmaskine (1910).

Der anvendes hovedsagelig fortinnede Transportspande, kun 10 pCt. Aluminiumsspande. Mejeriet har eget Ishus, 140 m³.

	Indvejet Sød Mælk	Solgt Mælk og Fløde	Smørproduktion
1912—13.....	3.40 Mill. kg	—	—
1913—14.....	3.60 —	—	—
1914—15.....	3.50 —	—	—
1927—28.....	3.29 —	—	—
1928—29.....	3.47 —	—	149.742 kg
1929—30.....	3.68 —	—	155.000 —

Der sælges 2739 kg Smør hjemme, Resten til Grossist. Ost fremstilles ikke.

Mejeriet anvender Handelssyre. Fløden syr-

nes i Bassin. Mejeriet har eget Laboratorium. Der afregnes efter Fedtenheder. Samlet Perso-

FORMAND.



Johansen, Rasmus, f. 9. Maj 1871 i Sønderup, Søn af Gaardejer Jacob J. og Hustru Dorthea, f. Rasmussen. Gift 2. Maj 1896 med Oline J., f. Olsen.

Uddannet ved Landvæsen, paa Tune Landboskole 1893—94, Gaardejer 1895. Formand for Boeslunde Am. 1909, Medlem af Bestyrelserne for Boeslunde og Omegns

Sparekasse og for Sorø Amts Mejeriforening, Sognerepr. for Bondestandens Sparekasse.

Adresse: Ovsgaard, Sønderup pr. Boeslunde.

BESTYRER.

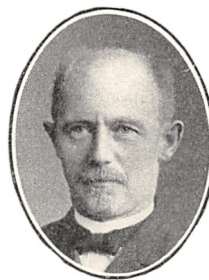

Dinesen, Hans Christensen, f. 10. Jan. 1869 i Høve, Søn af Gaardejer Rasmus D. og Hustru Karen, f. Nielsen. Gift 5. April 1895 med Signe D., f. Andersen.

Elev paa Langebjerg A/M, paa Ladelund 1889—90, Mejerist paa Aakilde og Rudme A/M, Fyn, Bestyrer paa Boeslunde A/M 1892. Fh. Medlem af

Boeslunde Sogneraad i flere Aar, Medlem af Menighedsraadet.

Adresse: Boeslunde Andelsmejeri, Boeslunde.

nale: Mejeribestyrer, 2 Mejerister, 1 kvindelig Elev, 1 Vejer.

Mejeriet har særlig Regnskabsfører. Regnskabsaar: Oktober til Oktober.

Oprindeligt bygget til Dyrlægebolig var Bygningen nuværende Undervisningsminister Borgbjergs Barndomshjem.

Bringstrup Andelsmejeri.

Post- og Jernbaneadresse: Ringsted. Telefon: Bringstrup 28.

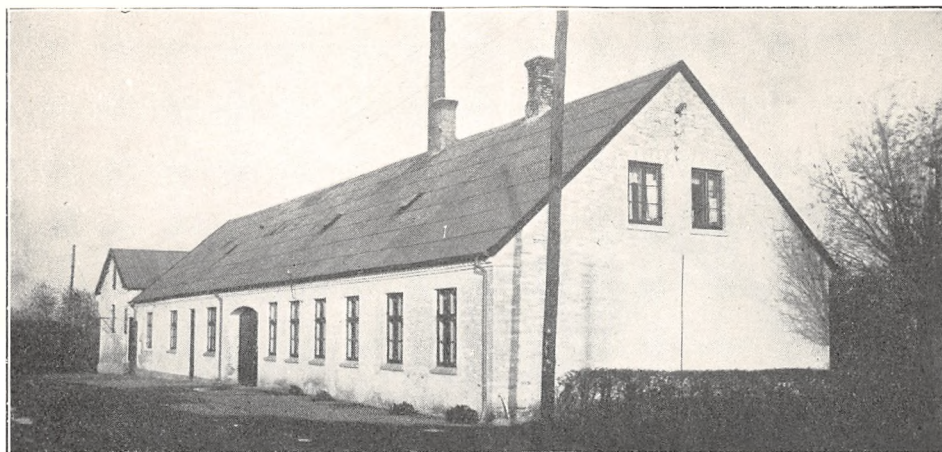

Oprettet 1888. Ombygget 1906. Brandforsikring 65.000 Kr. Ejendomsskyld 16.000 Kr.

76 Leverandører med ca. 2000 Køer; heraf 40 med over 20 Køer, 6 med 4 Køer eller derunder.

Reduktaseprøve. Mejeriet er i Mælkebedømmelsesforening og Deltager i Tuberkulosens Bekæmpelse. Kulfyring. Elektrisk Belysning.

Mejeriet er monteret med 1 Sinusvægt, Bis-

	Indvejet Sød Mælk	Solgt Mælk og Fløde	Smørproduktion
1912—13.....	2.12 Mill. kg	—	—
1913—14.....	2.42 —	—	—
1914—15.....	2.39 —	—	—
1927—28.....	2.5 —	—	—
1928—29.....	2.6 —	—	—
1929—30.....	2.7 —	—	120.000 kg

FORMAND.

Christensen, Christian, f. 14. Juli 1869 i Tversted.

Uddannet ved Landvæsen, Proprietær 1893. Medlem af Ringsted Landsogns Sogneraad 1925—29. Formand for Bringstrup Andelsmejeri.

Adresse: Torped pr. Ringsted.



BESTYRER.

Christiansen, Anders Hans Peter, f. 1889 i Kongsted.

Uddannet ved Mejerivæsen, Elev paa Dalum Mælkeriskole 1914—15, Mejeribestyrer paa Bringstrup Andelsmejeri 1916. Forsøgslaboratoriets Hædersdiplom.

mer og Jack Udvejningsvægte, 1 Silkeborg Smørvægt og 1 Jacob Nielsens Vægt. Brødr. Grams og Buaas Pasteuriseringsapparater, Buaas Forvarmer, Atlas Kølemaskine, Titan Centrifuge, Ørum Hansen Kærne, Struer Kedel, Dampmaskine, Træ-Ostekar.

Der anvendes overvejende Aluminiumsspande. Der sælges 2000 kg Smør hjemme, Resten til

Grossist. Osteproduktionen i 1929—30 var 25.550 kg 20 pCt. Ost. Ingen Afkøling. Mejeriet anvender Handelssyre og Fløden syrnes i Bassin.

Der afregnes efter Fedtenheder. Personale: Bestyrer, 2 Mejerister og 1 Elev.

Mejeribestyreren fører Regnskaberne. Regnskabsaar: April til April.

Broby Andelsmejeri.

Post- og Jernbaneadresse: Sorø. Telefon: Broby 15.

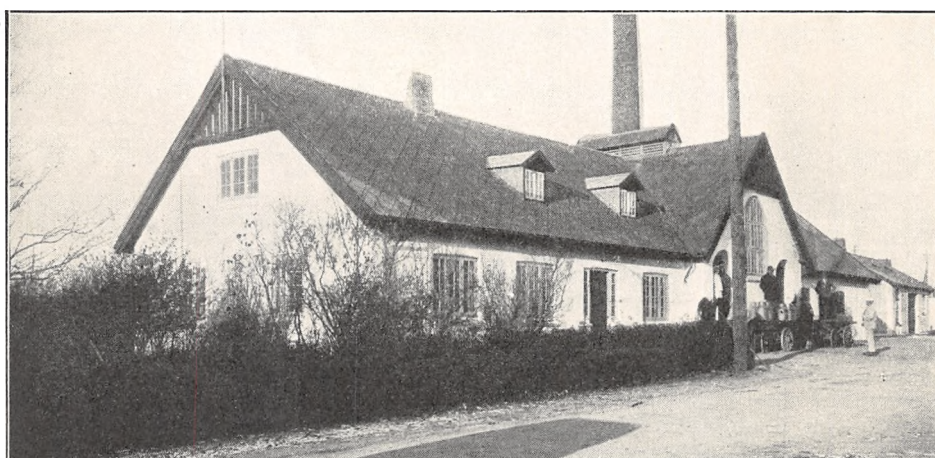

Oprettet 1888. Ombygning 1911. Brandforsikring 60.000 Kr. Ejendomsskyld 16.000 Kr.

64 Leverandører med 550 Køer, heraf 10 med over 20 Køer, 20 med 4 Køer eller der under. Brændefyring. Elektrisk Belysning.

Mejeriet er monteret med 1 Sinus Indvejningsvægt (1911), 1 Decimalvægt (1902), P. & L. P.

Hortens Smørvægt (1927), P. & L. P.s Fløde- og Sk. Mælkspasteuriseringsapparater og Forvarmer (1927), Sabroe Kølemaskine (1911), Titan Centrifuge (1930), Victoria Kærner (1926), Alliance Kedel (1911), Marshall Dampmaskine (1930).

Der anvendes mest fortinnede Transportspande.

	Indvejet Sød Mælk	Solgt Mælk og Fløde	Smørproduktion
1912—13.....	1.00 Mill. kg	—	
1913—14.....	1.05 —	—	
1914—15.....	0.95 —	—	
1927—28.....	—	—	
1928—29.....	—	—	
1929—30.....	1.72 —	—	72.370 kg

Der sælges 1690 kg Smør hjemme, Resten til Grossist.

Mejeriet anvender Handelssyre. Fløden syr-

nes i Bassin. Der afregnes efter Flødeenheder. Personale: Mejeribestyrer, 1 Mejerist, 1 Elev.

Mejeribestyreren fører Regnskaberne.

FORMAND.

Petersen, Christian, Gaardejer.
Formand for Broby Andelsmejeri.
Adresse: Broby pr. Sorø.

BESTYRER.

Hansen, Hans Chr., f. 21. Juli 1870 i Rørby Sogn, Søn af Gaardmand Christen H. og Hustru Juliane, f. Freisleben.

Elev paa Tejbjerg o. a. A/M fra 1888, paa Ladelund Mælkeriskole 1899, Mejeribestyrer paa Karlsholte A/M 1900—02, paa Broby A/M 1902.

Brodal Andelsmejeri.

Post- og Jernbaneadresse: Snesev. Telefon: Hjelmsø 14.

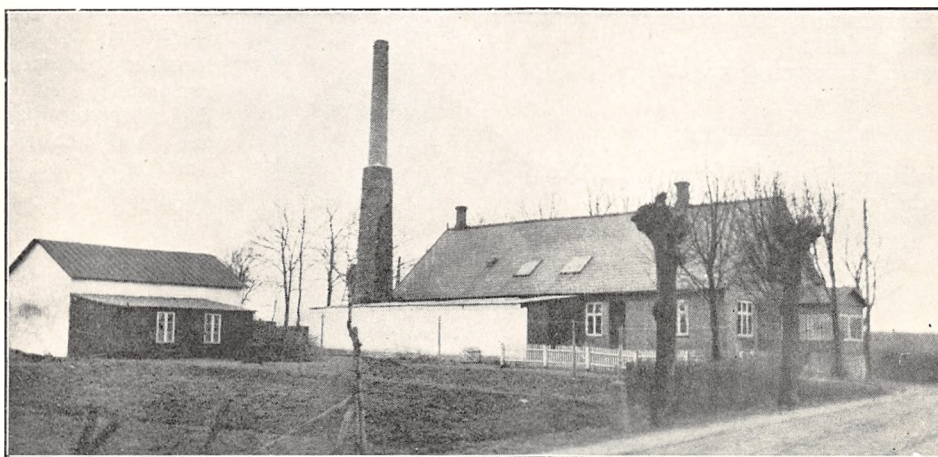

Oprettet 1889.

100 Leverandører med ca. 800 Køer, heraf 15 med over 20 Køer, 20 med 4 Køer eller der under.

Reduktaseprøve. Mejeriet er i Mælkebedøm-

melsesforening og Deltager i Tuberkulosens Bekæmpelse. Kulfyring. Elektrisk Belysning.

Mejeriet er monteret med Sinus Indvejningsvægt (1925), Bismar Udvejningsvægt (1915), Silkeborg Smørsvægt (1900), Gram Vojens Pasteuriseringsapparat og Forvarmer (1925), Alfa

	Indvejet Sød Mælk	Solgt Mælk og Fløde	Smørproduktion
1912—13.....	2.35 Mill. kg	—	98.600 kg
1913—14.....	2.41 —	—	95.400 —
1914—15.....	—	Hjemmesalg:	—
1927—28.....	2.31 —	17.820 kg	97.110 —
1928—29.....	2.37 —	Bysalg og en gros Salg:	99.650 —
1929—30.....	2.48 —	35.501 kg	103.700 —

Der sælges 3500 kg Smør hjemme, Resten til Grossist.

	1927—28	1928—29	1929—30
30 % Ost.....	2.000 kg	3.000 kg	2.200 kg
20 - -	12.500 —	12.200 —	10.000 —
10 - -	15.094 —	17.522 —	14.015 —

Centrifuger (1923 og 26), Victoria Kærner (1926), Dreyer, Aarhus, Kedel (1901), Marshall Dampmaskine (1897), Silkeborg Ostekar (1923).

Der anvendes Aluminiums Transportspande. Mejeriet har eget Ishus.

Der sælges 5193 kg Ost en detail paa Mejeriet og 28.966 kg til Leverandører.

FORMAND.

Hansen, Ludvig, f. 5. Jan. 1874 i Vettørslev, Søn af Husmand Jørgen Hansen og Hustru Johanne Kristine, f. Qvist. Gift 1902 med Sophie H., f. Jacobsen, afd., og 21. Dec. 1917 med Wilhelmine H., f. Jensen.

Uddannet ved Landvæsen, Parcellist. Medlem af Sneslev Sogneraad 1909—13, paany 1925, Sogneraadsformand 1929, Formand for Brodal Andelsmejeri 1925.

Adresse: Fredsgaarde pr. Sneslev.

BESTYRER.

Christiansen, Peter Andreas, f. 24. Dec. 1894 i Kværkeby, Søn af Parcellist Lars C. og Hu-

Osten fremstilles af lavpasteuriseret Mælk; der anvendes almindelig Afkøling af Lageret.

Mejeriet anvender Handelssyre. Fløden syrnes i Bassin. Der afregnes efter Flødeenheder. Personale: Mejeribestyre, 2 Mejerister 1 Elev.

Mejeribestyrelsen fører Regnskaberne. Regnskabsaar: Oktober til Oktober.

stru Emma, f. Olsen. Gift med Johanne Henriette Elisabeth H., f. Petersen.



Elev, Kildevang Mejeri 1910—13, Mejerist, Mejerierne Egedal 1913—14, Vestervang 1913—15 og Stensved 1917—18 og 1919—20, paa Mælkerskole 1918—19, Vikar i Ringsted-Sorøegnenes Vikarforening 1920—1923, Mejeribestyre paa Brodal Andelsmejeri 1923. Kasserer for Sneslev Brugsforening.

Bøgelund Andelsmejeri.

Post- og Jernbaneadresse: Sdr. Bjerre. Telefon: Ørslev Strand 3.

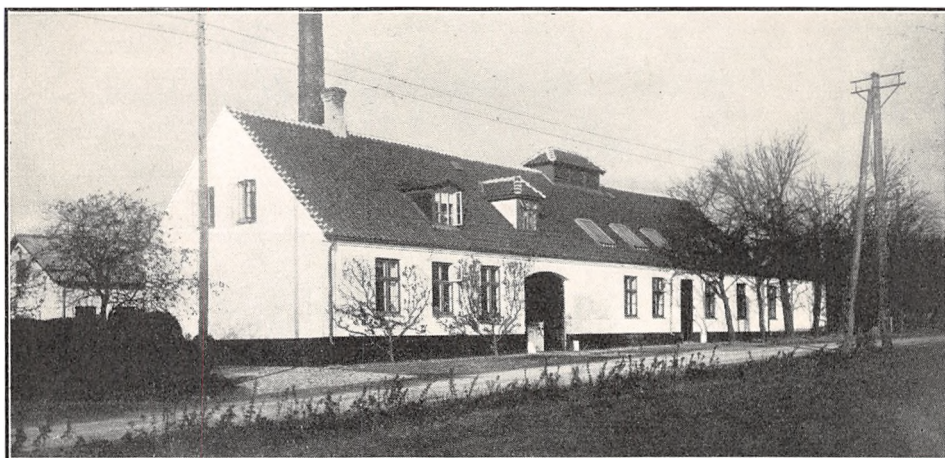

Oprettet 1888. Udvidelse 1912. Brandforsikring 144.000 Kr. Ejendomsskyld 25.000 Kr.

216 Leverandører med 1500 Køer, heraf 14 med over 20 Køer, 70 med 4 Køer eller der under.

Reduktaseprøve. Mejeriet er i Mælkebedøm-

melsesforening og Deltager i Tuberkulose Bekæmpelse. Kulfyring. Elektrisk Belysning.

Mejeriet er monteret med Silkeborg Indvejningsvægt (1920), Lund Slagelse Udvejningsvægt (1927), Silkeborg Smørvægt (1918), Danske Mejeriers Maskinfabriks Pasteurise-

	Indvejet Sød Mælk	Solgt Mælk og Fløde	Smørproduktion
1912—13.....	4.08 Mill. kg	—	165.610 kg
1913—14.....	4.14 —	—	167.220 —
1914—15.....	—	—	—
1927—28.....	4.22 —	—	177.380 —
1928—29.....	4.19 —	—	175.954 —
1929—30.....	—	—	—

Der sælges 968 kg Smør hjemme, Resten til Grossist.

	1927—28	1928—29	1929—30
30 % Ost.....	1.000 kg	500 kg	1.100 kg
20 — —.....	2.000 —	1.600 —	1.400 —

ringsapparat og Forvarmer (1920), Atlas Kølemaskine (1912), Alfa Centrifuge (1921), Titan Centrifuge (1927), Alliance Kedel (1904) og Dampmaskine (1912), alm. Trifolium Ostekar (1912).

Der anvendes mekanisk Osterører og saavel fortinnede som Aluminiums Transportspande.

Der sælges 500 kg Ost en detail paa Mejeriet, 2000 kg til Leverandører.

Osten fremstilles af lavpasteuriseret Mælk og Lageret afkøles ved alm. Saltlageafkøling.

Mejeriet anvender Handelssyre. Fløden syrnes i Bassin. Mejeriet har eget Laboratorium. Der afregnes efter Fedtenheder. Personale: Mejeribestyrer, 2 Mejerister, 2 Elever, 12 Kuske.

Regnskabsfører er Husmand Hans Jensen, Stubberup. Regnskabsaar: Oktober til Oktober.

FORMAND.

Ibsen, Hans Henrik, f. 29. Juli 1872 i Bøgelund, Søn af Møller Hans Jacob Ibsen og Hustru Anna, f. Hansen. Gift med Marie I., f. Madsen.

Elev paa Bøgelund Andelsmejeri 1889 og paa Dalum Mælkerskole 1891, Gaardejer 1899. Formand for Bøgelund Andelsmejeri 1923.

Adresse: Sdr. Bjerre.

BESTYRER.

Frandsen, Chr. Andersen, f. 25. Maj 1872 i Ørsted ved Allingaabro, Søn af Anders Jensen Frandsen og Hustru Karen, f. Revsbæk.



Elev paa A/M Bjørnkær ved Horsens 1893, paa Godthaab ved Horsens til 1897 og paa Ladelund Mælkerskole 1898, Mejeribestyrer paa Halvrimmen A/M 1899—1905, paa Lille Egede A/M i Boeslunde Sogn 1905—1909 og paa Bøgelund A/M 1909.

Dalsbro Andelsmejeri.

Post- og Jernbaneadresse: Frederikslund. Telefon: Vedbysønder 15.

Oprettet 1888. Ombygget 1904 under Medvirken af H. P. Philipsen, Slagelse. Brandforsikring 28.000 Kr.

106 Leverandører med 705 Køer, hvoraf 4 Jersey Køer; heraf 3 med over 20 Køer og 51 med 4 Køer og der under.

Reduktase- samt Lugt- og Smagsprøve. Mejeriet er Medlem af Sorø Amts Mælkebedømmelsesforening. Kulfyring. Elektrisk Belysning.

Mejeriet er monteret med 1 Sinusvægt (1927), 1 Lund Slagelse Udvejningsvægt (1922), 1

Jacob Niensens Balance Smørvægt (1920), 1 Brødr. Gram Pasteuriseringsapparat (1929), 1 Silkeborg Forvarmer (1924), 1 Titan Centrifuge (1928), 1 Kærne, Ørum Hansen, Køge, (1929), Alliance Kedel (1903), Alliance Dampmaskine (1915).

Der anvendes saavel fortinnede som Aluminiums Transportspande, halvt af hvert. Mejeriet har Ishus til ca. 100 Læs.

Der er solgt 2258 kg Smør hjemme, Resten til Grossist. Ost fremstilles ikke. Der afregnes efter



Fedtenheder. Mejeriet anvender Handelssyre. Fløden synes i Bassin. Personale: Bestyrer, 1 Mejerist og 1 Elev.

Mejeribestyreren fører Regnskaberne. Regnskabsaar: November til November.

	Indvejet Sød Mælk	Solgt Mælk og Fløde	Smørproduktion
1912—13.....	1.7 Mill. kg	—	67.200 kg
1913—14.....	1.7 —	—	66.300 —
1914—15.....	1.76	—	70.400 —
1926—27.....	1.96 —		78.562
1927—28.....	1.96	Hjemmesalg 5.980 kg	79.992 —
1928—29.....	2.03 —	—	83.894 —

FORMAND.



Jensen, Søren Peter, f. 18. Febr. 1892 i Ejdrup Sogn ved Nibe, Søn af Gaardejer Søren Jensen og Hustru Ane, f. Christensen. Gift 23. Marts 1923 med Rigmor J., f. Christensen.

Uddannet ved Landvæsen, Elev paa Støvring Højskole 1912—13 og paa Vraa Landbrugsskole 1916—17, Forvalter paa Idagaard 1919—23, Forpagter paa Kindertoftegaard 1923. Medlem af Sogneraadet og Formand for Dalsbro Andelsmejeri 1929.

Adresse: Kindertoftegaard pr. Frederikslund.

BESTYRER.



Larsen, Valdemar, f. 28. Nov. 1868 i Topshøj, Lyngesogn, Søn af Skovfoged Niels Larsen og Hustru Maren, f. Jensen. Gift 28. Nov. 1894 med Ottilia Christine J., f. Hansen.

Elev paa Harsted Mejeri 1885—87, paa Fjenneslev Mejeri 1887—89 og paa Ladelund Mejeriskole 1889—90, Bestyrer paa Ebeltoft Skovgaard Mejeri 1890—91, Mejerist paa Næsbykov Mejeri 1891—92, Bestyrer paa Dalsbro Andelsmejeri 1892. Regnskabsfører for Vedbysønder Brugsforening 1916. Diverse Sølvmedaljer og Diplomer.

Dambro Andelsmejeri.

Postadresse: Dalmose. Jernbaneadresse: Sdr. Bjerre. Telefon: Sønderbjerg 21.

Oprettet 1890. Udvidelse 1909. Ombygning 1930. Brandforsikring 28.000 Kr. Ejendoms-skyld 8000 Kr.

55 Leverandører med ca. 600 Køer, heraf 17 med over 20 Køer, 18 med 4 Køer eller der under.

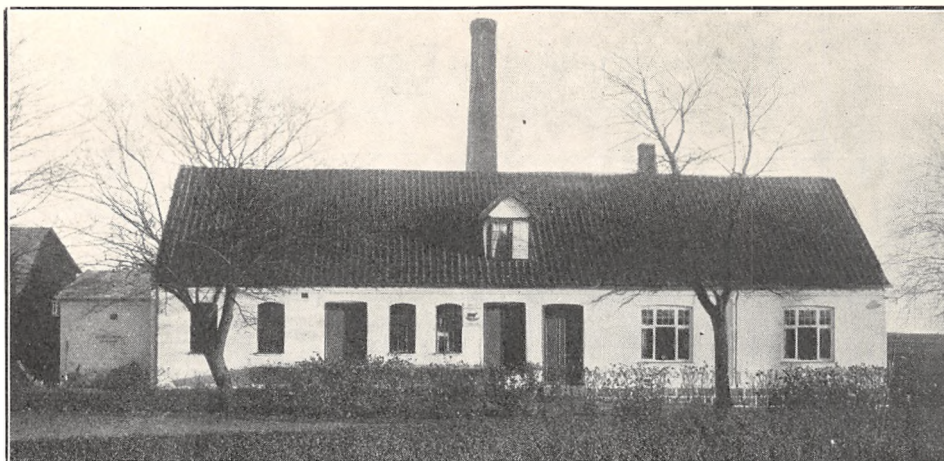

Lugt- og Smagsprøve. Mejeriet deltager i Tuberkulosens Bekæmpelse. Kulfyring. Elektrisk Belysning.

Mejeriet er monteret med 2 Jacob Nielsen Mælkevægte (1918) og 2 do. Smørvægte (1928), P. & L. P. Pasteureringsapparat (1918), P.

& L. P. Forvarmer (1910), Sabroe Kølemaskine (1925), Alfa Centrifuge (1910), Ørum Hansen Kærne (1930), Alliance Kedel (1915), og do. Dampmaskine (1910).

Der anvendes 25 pCt. fortinnede Transportspande og 75 pCt. Aluminiumsspande.

	Indvejet Sød Mælk	Solgt Mælk og Fløde	Smørproduktion
1912—13.....	1.48 Mill. kg	—	59.000 kg
1913—14.....	1.43	—	55.880 —
1914—15.....	1.39 —	—	54.060 —
1927—28.....	1.49 —	—	62.115 —
1928—29.....	1.51 —	—	63.131 —
1929—30.....	1.64 —	—	68.414 —

Der sælges 4090 kg Smør hjemme, Resten til Grossist. Ost fremstilles ikke.

Mejeriet anvender Handelssyre. Fløden syrenes i Bassin. Der afregnes efter Flødeenheder. Personale: Mejeribestyrer, 1 Mejerist.

I de forløbne 40 Aar, siden Mejeriets Oprettelse, har Gaardejer Niels I. Jensen, Høve, ført Mejeriets Regnskaber. Regnskabsaar: November til November.

FORMAND.

Jensen, Peter Hansen, f. 7. Nov. 1873 i Høve, Søn af Gaardejer Niels Jensen og Hustru Marie, f. Pedersdatter. Gift 7. Nov. 1901 med Petrine J., f. Kristensen.

Uddannet ved Landvæsen, Elev paa Hindholm Højskole, Gaardejer 1904. Fh. Medlem af Høve-Flakkebjerg Sogneraad, Formand for Dambro Andelsmejeri 1918.

Adresse: Høve pr. Dalmose.

BESTYRER.

Hansen, Ottar Chr., f. 17. Okt. 1887 i Borre, Møn, Søn af Gaardejer Hans Hansen og Hu-



stru Kirstine, f. Nielsen. Gift 21. Juli 1929 med Elna H., f. Olsen.

Elev paa forskellige Mejerier, paa Dalum Mælkeriskole 1911—12, Mejerist paa Ellehøj Andelsmejeri 1906—11 og paa Dambro Andelsmejeri 1912—28, Mejeribestyrer 1928. Kommunalrevisor 1924.

Fællesmejeriet Dannevirke.

Post- og Jernbaneadresse: Haslev. Telefon: Haslev 165.



Oprettet 1910. Ombygning 1921. Brandforsikring 24.000 Kr. Ejendomsskyld 40.000 Kr.

8 Leverandører med 145 Køer.

Lugt- og Smagsprøve. Mejeriet deltager i Tuberkulosens Bekæmpelse. Kulfyring. Elektrisk Belysning.

Mejeriet er monteret med Jacob Nielsens Ind-

og Udvejningsvægte (1928), Høyer Roskilde Pasteuriseringsapparat og Forvarmer (1930), Glacia Kølemaskine (1927), Alfa Centrifuge (1930), P. & L., P. Kærne (1929), Strømmen Kedel (1930), Thrige Dynamo (1927).

Der anvendes saavel fortinnede som Aluminiums Transportspande, halvt af hver.

	Indvejet Sød Mælk	Solgt Mælk og Fløde	Smørproduktion
1927—28.....	365.000 kg	—	—
1928—29.....	365.000 —	Alt indvejet sælges i Bysalg.	Kun ringe Mængde i Ny og Næ.
1929—30.....	365.000 —		

Mejeriet har eget Laboratorium. Der afregnes efter Faktor 2.

1921 gik Mejeriet over til Mejeridrift med faste Maskiner og fik Navnet Dannevirke. Per-

sonale: 1 Mejerist, 1 Ekspeditrice, 3 Bydreng, 3 Kuske. Leverandørerne 8 Kuske.

Ejeren fører selv Regnskaberne.

EJER.

Nissen, Christian Andresen, f. 13. Jan. 1882 i Broager, Søn af Gaardejer Nis Nissen og Hustru Kristine, f. Jørgensen. Gift 19. Dec. 1905 med Else N., f. Nielsen.

Elev paa Holsted Efterskole 1897, paa Broager Andelsmejeri, paa Ollerup Højskole 1904, Mejeriejer paa Askø ved Bandholm 1915—21, Ejer af Fællesmejeriet Dannevirke 1921.



Duebjerg Andelsmejeri.

Postadresse: Sorø. Jernbaneadresse: Nyrup. Telefon: Nyrup 11.

Oprettet 1889. Tilbygget Beboelse 1914. Brandforsikring 78.500 Kr. Ejendomsskyld 25.000 Kr.

74 Leverandører med 770 Køer; heraf 12 med over 20 Køer og 34 med 4 Køer eller der under. Reduktaseprøve. Mejeriet deltager i Tuberku-

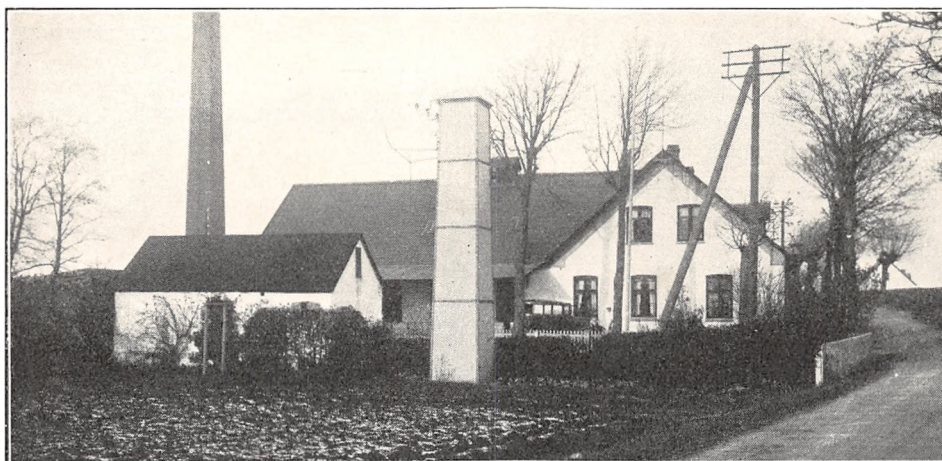

losens Bekæmpelse. Der fyres med Bøgebrænde. Eget Elektricitetsværk.

Mejeriet er monteret med 1 Sinus Indvejningsvægt (fornyet 1929), 1 Ørum Hansens Udvejningsvægt (1925), 1 Silkeborg Smørvægt og 1 Jacob Nielsen Vægt. Buaas Pasteuriseringsap-

parat og Forvarmer 1922, Atlas Glacia Kølemaskine (1925), Titan Centrifuge (1919), Ørum Hansen Kærner (1927), Ludvigsen Kedel, Struer, (1903), Alliance Dampmaskine (1903), A. E. G. Motor (1925), Danske Mejeriers Maskinfabriks Ostekar 1924.

	Indvejet Sød Mælk	Solgt Mælk og Fløde	Smørproduktion
1912—13.....	2.16 Mill. kg	—	81.480 kg
1913—14.....	2.16 —	—	81.600 —
1914—15.....	2.15 —	—	81.690 —
1927—28.....	2.07 —	—	80.280 —
1928—29.....	2.16 —	—	88.757 —
1929—30.....	2.20 —	—	87.278 —

Der er solgt 1678 kg Smør hjemme, Resten til Eksportforening.

	1927—28	1929—30	1929—30
30 % Ost.....	20.000 kg	36.000 kg	37.000 kg
20 - —.....	1.000 —	1.000 —	1.000 —

FORMAND.



Hansen, Anders Anton, f. 6. Aug. 1880 paa Toftegaard, Søn af Sognefoged, Gaardejer Hans Hansen og Hustru Karen Sofie, f. Jørgensen. Gift med Ellen H., f. Jørgensen.

Uddannet ved Landvæsen, Elev paa Høng Højskole og Landbrugsskole, Gaardejer og Sognefoged. Fh. Medlem af Sog-

neraadet. Formand for Duebjerg Andelsmejeri 1920.

Adresse: Toftegaard, Frenderup pr. Sorø.

BESTYRER.



Petersen, Aug. Christian, f. 14. Okt. 1888 i Lov, Søn af Købmand, fh. Mejeribestyrer Niels Petersen og Hustru Camilla, f. Bosselmann. Gift med Minna P., f. Espensen.

Elev, Dalum Mejeriskole 1911—12, Første-mejerist paa Horbelev Mejeri 1912—13, Vikar i Svendborg Amt 1913—15, Mejeribestyrer paa Næs-

byhoved Broby Mejeri 1915—18 og paa Duebjerg A/M 1918. Guldmedalje 1929 for sidste 10 Aars Smørproduktion.

Der anvendes Aluminiums Transportspande.

Ostproduktionen var i 1927—28, 1928—29 og 1929—30 120 kg 30 pCt. Ost daglig. Af Osten sælges 2400 kg en detail fra Mejeriet, 1200 kg til Leverandører og Resten en gros.

Mejeriet anvender Handelssyre. Fløden synes

i Bassin. Der afregnes efter Fedtenheder. Samlet Personale: Bestyrer, 2 Mejerister, 1 Elev, 6 Kuske.

Mejeribestyreren fører Regnskaberne. Regnskabsaar: Oktober til Oktober.

Døjringe Andelsmejeri.

Post- og Jernbaneadresse: Døjringe. Telefon: Døjringe 17.

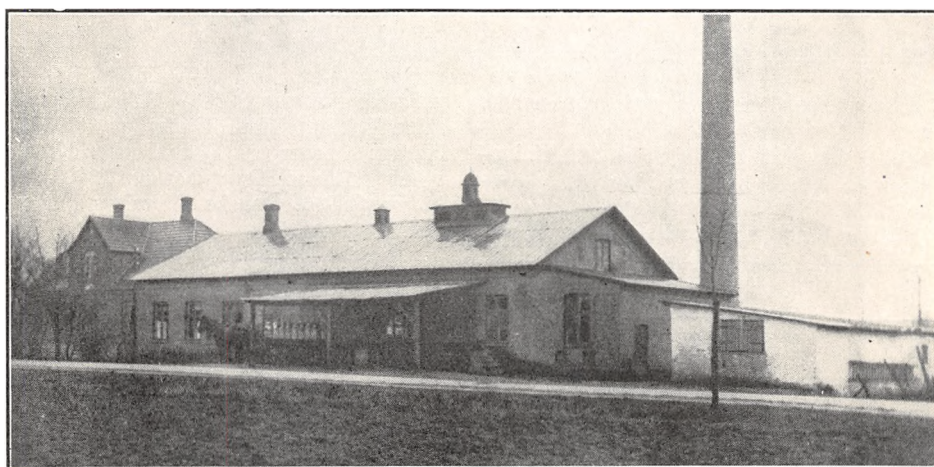

Oprettet 1890. Udvidet 1916 under Medvirken af H. P. Philipsen, Slagelse. Særskilt Beboelse.

Brandforsikring 100.000 Kr. Ejendomsskyld 22.000 Kr.

160 Leverandører med ca. 800 Køer, heraf 5 med over 20 Køer og 20 med 4 Køer eller der under.

Reduktaseprøve. Kulfyring. Elektrisk Belysning.

Mejeriet er monteret med 1 Jacob Nielsen Indvejningsvægt (1908), 1 Udvejningsvægt Lund, Slagelse, (1928), 1 Jacob Nielsen Smørbalancevægt (1930), Buas Pasteuriseringsapparat og Forvarmer (1922), Sabroe Kølemaskine (1921), 1 Titan Centrifuge (1911), 1 Ørum Hansen Kærne (1929), 1 Sabroe Kedel (1905), Alliance Dampmaskine (1921), 1 Træostekar (1927).

Der anvendes saavel fortinnede som Aluminiums Transportspande; halvt af hver.

	Indvejet Sød Mælk	Solgt Mælk og Fløde	Smørproduktion
1912—13.....	2.33 Mill. kg	—	93.200 kg
1913—14.....	2.26 —	—	89.630 —
1914—15.....	2.12 —	—	84.010 —
1927—28.....	2.45 —	—	98.000 —
1928—29.....	2.55 —	ca. 5000 kg Hjemmesalg	101.000 —
1929—30.....	2.66 —	—	108.796

Der sælges 2839 kg Smør hjemme, Resten til Eksportforeningen Danish Dairies.

Ostproduktionen andrager 23.000 kg 20 pCt. Ost aarlig; heraf sælges 9800 kg en detail paa Mejeriet og 3200 kg til Leverandører o. a.

Mejeriet anvender Handelssyre. Fløden synes i Bassin. Der afregnes efter Fedtenheder. Samlet Personale: Mejeribestyrer og 2 Mejerister. Forskellige Diplomer og Medaljer.

Mejeribestyreren fører Regnskabet.

FORMAND.

Rasmussen, Marius, f. 27. April 1894 paa Holtegaard, Søn af Gaardejer Henrik Rasmussen og Hustru Dorthea, f. Christiansen. Gift 21. Juni 1917 med Anna R., f. Christensen.

Mellemskoleeksamen 1915, uddannet ved Landvæsen, Gaardejer 1917. Formand for Døjringe Andelsmejeri 1929.

Adresse: Holtegaard pr. Døjringe.

BESTYRER.

Hansen, Chr. Vilh., f. 8. April 1883 i Fjenneslev, Søn af Baneformand Ole Hansen og Hustru Marie, f. Olsen. Gift 4. Maj 1912 med Laura H., f. Bruun.

Uddannet paa Fjenneslev Mejeri 1901—03 og paa forskellige andre Mejerier, Elev paa Ladelund Mælkeriskole 1908—09, Mejeribestyrer paa Hallelev Andelsmejeri 1909—19 og paa Døjringe A/M 1919. Kasserer i Døjringe Brugsforening 1927.

Andelsmejeriet Egedal.

Postadresse: Skelskør. Jernbaneadresse: Dalmose. Telefon; Egeslevmagle 6.

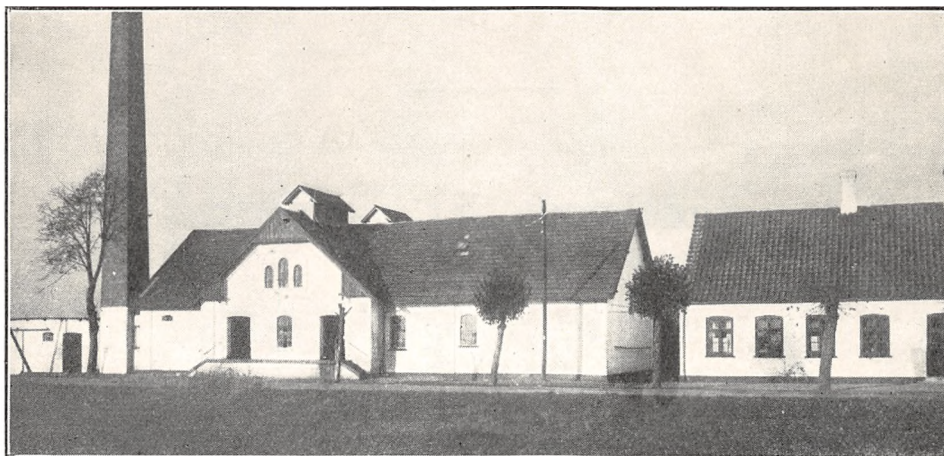

Oprettet 1894. Ombygning 1912 under Medvirken af Statskonsulent A. P. Hansen. Særskilt Beboelse. Brandforsikring 54.000 Kr.

90 Leverandører med ca. 800 Køer, heraf 11 med over 20 Køer, 31 med 4 Køer eller der under.

Reduktaseprøve. Mejeriet deltager i Tuberkulosis Bekæmpelse. Kulfyring. Elektrisk Belysning.

Mejeriet er monteret med 1 Paasch & Larsen, Petersen, 2 Silkeborg og 1 Lund Slagelse Vægte

(1915), Paasch & Larsen, Petersens Pasteuriseringsapparat (1926), Philipsen Forvarmer (1920), Sabroe Kølemaskine (1926), 1 Alfa II og 1 Titan T. A. 45 Centrifuger (1915), Silkeborg Kærner (1928), Sabroe Kedel (1904), Marshall Dampmaskine (1916), Iskuser (1926), Trøstekar (1910).

Der anvendes $\frac{3}{4}$ fortinnede og $\frac{1}{4}$ Aluminiums Transportspande.

	Indvejet Sød Mælk	Solgt Mælk og Fløde	Smørproduktion
1912—13.....	2.34 Mill. kg	—	92.000 kg
1913—14.....	2.41 —	—	98.800 —
1914—15.....	2.38 —	—	94.800 —
1927—28.....	2.31 —	—	98.110
1928—29.....	2.48 —	—	104.311 —
1929—30.....	2.47 —	—	104.312 —

Der sælges 2077 kg Smør hjemme, Resten til Grossist. Ost produceres ikke.

Mejeriet anvender Handelssyre. Fløden syrnes

i Bassin. Der afregnes efter Fedtenheder. Personale: Mejeribestyrer, 1 Mejerist.

Særlig Regnskabsfører. Regnskabsaar: Oktober til Oktober.

FORMAND.



Mortensen, Peter, f. 10. Maj 1879 i Boeslunde, Søn af Gaardejer Christen Mortensen og Hustru Karoline, f. Nielsen. Gift 7. Sept. 1906 med Anna M., f. Nielsen.

Uddannet ved Landvæsen, Gaardejer 1906. Medlem af Egeslevmagle Sogneraad 1921—29, Formand for Andelsmejeriet Egedal.

Adresse: Egeslevmagle pr. Skelskør.

BESTYRER.



Larsen, Carl, f. 28. Jan. 1870 i Vig, Søn af Gaardmand Lars Nielsen og Hustru Cecilie, f. Rasmussen. Gift 10. Nov. 1915 med Oline L., f. Olsen.

Elev paa Andelsmejerierne Virkelyst, Dalmose, 1887—88, og i Ølstedbro 1888, paa Næsbyholm Herregaardsmejeri 1889—91, Mejerist paa Kontrolmejeriet Rødevejmøllegaard 1. April—1. Nov. 1892, Mejeribestyrer paa A/M Egedal 1894.

Andelsmejeriet Egemose.

Post-og Jernbaneanadresse: Hyllinge. Telefon: Menstrup 61.

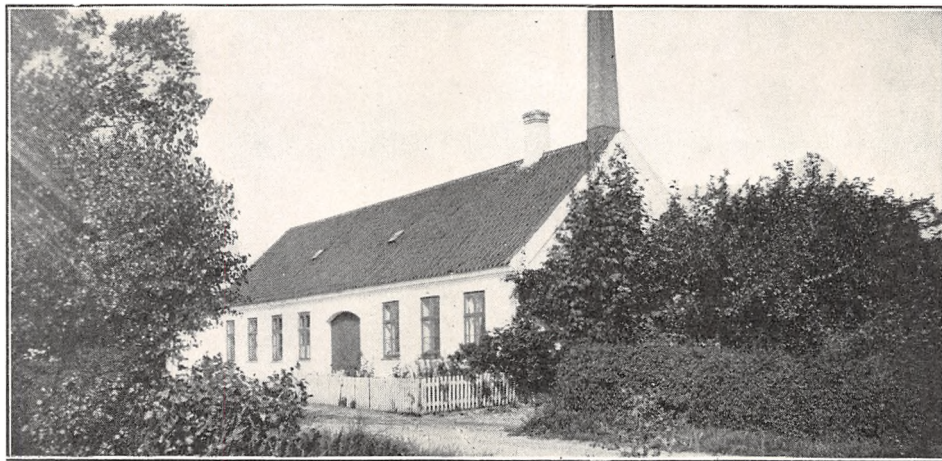

Oprettet 1888. Brandforsikring 53.425 Kr. 50 Leverandører med ca. 400 Køer; heraf 2 med over 20 Køer og 2 med 4 Køer eller der under.

Ikke Mælkebedømmelse. Kulfyring. Elektrisk Belysning.

Mejeriet er monteret med 1 Sinus Indvejningsvægt (1926), 1 Lund Slagelse automatisk Vægt (1930), 1 Jacob Nielsen og 1 Silkeborg Smør-

vægt. 1 Buaas og 1 Christensen Fløde- Pateuriseringsapparat (1911), 1 Paasch & Larsen, Petersen Forvarmer (1921), Titan Centrifuge (1924), Victoria Kærner (1921), Sabroe Kedel (1904), Alliance Dampmaskine (1928).

Der anvendes saavel fortinnede som Aluminiums Transportspande. Mejeriet har Ishus til ca. 120 Læs Is.

	Indvejet Sød Mælk	Solgt Mælk og Fløde	Smørproduktion
1912—13.....	0.90 Mill. kg	—	36.100 kg
1913—14.....	0.89 —	—	35.300 —
1914—15.....	0.90 —	—	35.900 —
1927—28.....	1.07 —	Hjemmesalg $\frac{1}{4}$ 1928 —	42.000 —
1928—29.....	1.19 —	$\frac{31}{3}$ 1929 7.494 kg Mælk	50.180 —
1929—30.....	1.22 —	og 200 kg Fløde	52.900 —

Der sælges 2322 kg Smør hjemme, Resten til Grossist. Ost produceres ikke. Mejeriet anvender Handelssyre. Fløden synes i Bassin. Mejeriet har eget Laboratorium. Der afregnes efter Fedt-enheder. Samlet Personale: Mejeribestyrer, 1 Mejerist.

Formanden fører Kasseregnskabet, Mejeribestyreren fører Mælkeregnskabet.

Gaardejer Hans Larsen, Menstrup, var Medstifter af Mejeriet og dets Formand 1888—1905.

FORMAND.



Larsen, Frederik, f. 2. Juni 1873 i Menstrup, Søn af Gaardejer Hans Larsen, Krageholmegaard, og Hustru Ane, f. Hansdatter. Gift 10. Maj 1905 med Marie L., f. Iversen.

Uddannet ved Landvæsen, Gaardejer. Formand for Heste- og Kvæg-assuranceforeningen for Marvede og Hyllinge Sogne 1905 og for Mar-

vede Sogns Spare- og Laanekasse 1907, Vurderingsmand for Udflytternes Brandforsikring 1908 og for Østifternes Brandforsikring 1914, Formand for Andelsmejeriet Egemose 1929, i Bestyrelsen i flere Perioder.

Adresse: Krageholmegaard, Menstrup pr. Hyllinge.

BESTYRER.

Pedersen, Oluf, f. 7. Sept. 1885 i Nr. Tvede,



Søn af Gaardejer P. Pedersen og Hustru Kirsten, f. Olsen. Gift 5. Maj 1921 med Dagmar P., f. Petersen.

Elev paa Aaside Mejeri 1900—01, Mejerist paa Remkolde Mejeri 1901—02, paa Trifolium, Dal-mose, 1902—04, Pasteur, Slagelse, 1904—05, Danske Mælke-Kompagnis Mejeri i Taastrup 1905

—06, Skovlykke ved Præstø 1906—07, Svanholm, Nordsjælland 1. Marts—1. April 1907, Vigen, Ølstykke 1. April—1. Nov. 1907, Elev paa Brøderup Højskole 1907—08 og paa Dalum Mælkerskole 1908, Mejerist paa Vestervang ved Ringsted 1. Aug.—1. Nov. 1908 og paa Gislev ved Ørbæk 1. Jan. 1909—1. April 1913, Vikar i Dansk Mejeriforening 1. April—1. Nov. 1913, Mejeribestyrer paa A/M Egemose 1. Nov. 1913.

Andelsmejeriet Enighed.

Post- og Jernbaneadresse: Flakkebjerg. Telefon: Flakkebjerg 9.

Oprettet 1887. Ombygning 1902. Brandforsikring 53.600 Kr. Ejendomsskyld 11.000 Kr.

75 Leverandører med 500 Køer, heraf 2 med over 20 Køer, 30 med 4 Køer eller der under.

Lugt- og Smagsprøve. Mejeriet er i Mælkebedømmelsesforening. Kulfyring. Elektrisk Belysning.

Mejeriet er monteret med Sinus Indvejnings-

vægt (1926), Jacob Nielsen Udvejningsvægt og Smørvægt (1915), Silkeborg Pasteuriseringsapparat (1916), Paasch & Larsen, Petersen do. (1926), Danske Mejeriers Maskinfabriks Forvarmer (1910), Alfa Centrifuge (1924), Ørum Hansen, Køge, Kærner (1928), Danske Mejeriers Maskinfabriks Kedel (1917), M. C. Dreyer Dampmaskine (1887), Silkeborg Kontrolcentrifuge (1926).

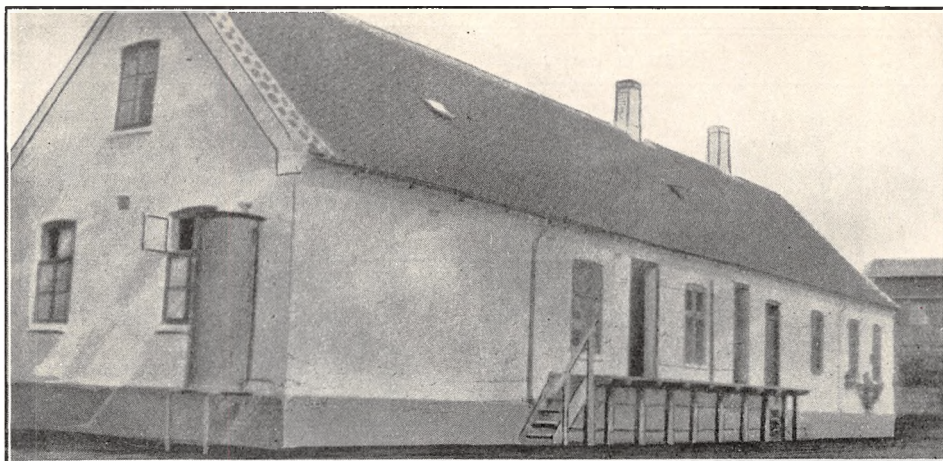

	Indvejet Sød Mælk	Solgt Mælk og Fløde	Smørproduktion
1912--13.....	1.4 Mill. kg		54.000 kg
1913--14.....	1.4 —		55.000 —
1914--15.....	1.3 —		53.000 —
1927--28.....	1.6 —		64.000 —
1928--29.....	1.6 —		68.000 —
1929--30.....	1.7 —		71.000 —

Der anvendes hovedsagelig Aluminiums Transportpande. Mejeriet har eget Ishus.

Der sælges 5558 kg Smør hjemme, Resten til Grossist. Ost produceres ikke.

Mejeriet anvender Handelssyre. Fløden syrnes

i Bassin (P. & L., P. 1928). Mejeriet har eget Laboratorium. Der afregnes efter Fedtenheder. Personale: Mejeribestyrelse, 1 Mejerist.

Hædrende Omtale 1917, 20, 23, 28, 29 og 30, Bronzemedalje 1925 og 27, Sølvmedalje 1926.

Mejeribestyrelsen fører Regnskaberne.

FORMAND.

Friis, Anker Hansen, f. 7. Maj 1885 i Hyllested, Søn af Gaardejer Lars P. Hansen og Hustru Ane Kathrine, f. Jensen Friis. Gift 1912 med Marie F., f. Pedersdatter Rugbjerg.

Uddannet ved Landvæsen, Elev paa Stevns Højskole 1902—03 og paa Tune Landboskole 1907—08, Gaardejer 1911. Fh. Medl. af og Næstformand



for Sogneraadet i 10 Aar, Formand for Andelsmejeriet Enighed 1925.

Adresse: Anneksgaard, Flakkebjerg.

BESTYRELSE.

Nielsen, Hans Christian, f. i Tyvelse, Søn af Mejerifyrbøder Hans Nielsen og Hustru Ellen, f. Christoffersen. Gift 30. Nov. 1900 med Maren Kristine N., f. Dam.

Medhjælper paa Andelsmejerierne Møllebæk 1895, Konradsminde 1896 og Enighed 1898, Mejeribestyrelse paa Andelsmejeriet Enighed 1913. Fh. Sogneraadsskrevetær og Regnskabsfører for Brugsforeningen, Kommunalrevisor.

Andelsmejeriet Espeskov.

Post- og Jernbaneanadresse: Ørsløv Telefon: Bjergbakke 22.

Oprettet 1889. Brandforsikring 56.489 Kr. Ejendomsskyld 20.000 Kr.

90 Leverandører med 680 Køer, heraf 4 med over 20 Køer, 36 med 4 Køer eller der under.

Lugt- og Smagsprøve. I Løbet af Mejeriets Regnskabsaar foretages Tuberkulinprøve paa alle Køer. Kulfyring. Elektrisk Belysning.

Mejeriet er monteret med Sinus Indvejnings-

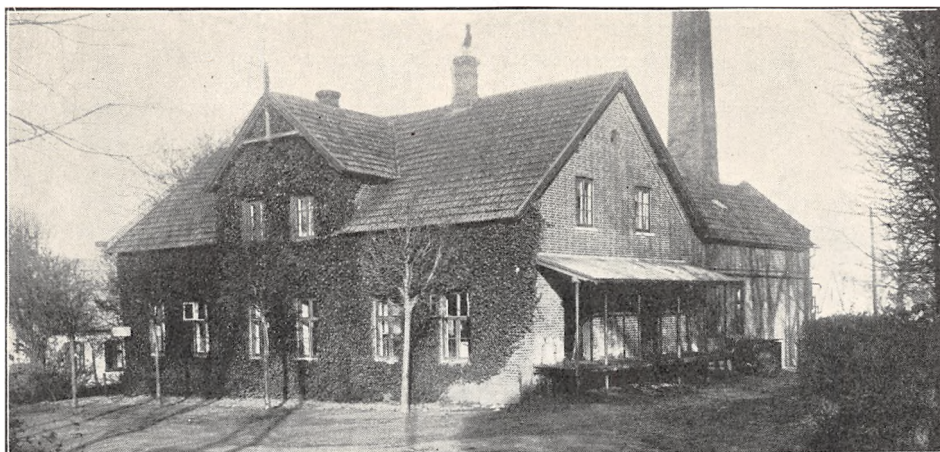

vægt (1921), Jacob Nielsen Udvejningsvægt (1900), og Smørvægt (1896), Danske Mejeriers Maskinfabriks Pasteuriseringsapparat (1929) og Forvarmer (1928), Titan Centrifuge (1922), Hamlet Kærner (1918), Sabroe Kedel (1907),

Danske Mejeriers Maskinfabriks Dampmaskine (1917).

Der anvendes hovedsagelig Aluminiums Transportspande. Mejeriet har Ishus paa ca. 100 m².

	Indvejet Sød Mælk	Solgt Mælk og Fløde	Smørproduktion
1912—13.....	1.95 Mill. kg	—	76.650 kg
1913—14.....	2.00 —	—	78.640 —
1914—15.....	—	—	—
1927—28.....	1.91 —	—	76.770 —
1928—29.....	2.03 —	Hjemmesalg 30.898 kg	84.395 —
1929—30.....	2.17 —	37.800 -	88.010 —

Der sælges 3061 kg Smør hjemme, Resten til Grossist. Ost produceres ikke.

Mejeriet anvender Handelssyre. Fløden syrnes

i Tønder. Der afregnes efter Fedtenheder. Personale: Mejeribestyrelse, 1 Mejerist, 1 Elev.

Mejeribestyrelsen fører Regnskaberne. Regnskabsaar: Oktober til Oktober.

FORMAND.



Pedersen, Ludvig, f. 21. Dec. 1870 i Ørslev, Søn af Sognefoged, Gaardejer Hans Pedersen og Hustru Ane Marie, f. Andersen. Gift 25. Okt. 1895 med Anne P., f. Hansen.

Uddannet ved Landvæsen, Elev paa Sorø Højskole 1889—90, Gaardejer 1900. Formand for Ørslev Hjælpekasse 1907—11, fh.

Medlem af Bestyrelsen for Haslev Slagteri, Medlem af Øslev Sogneraad 1903—09, 1913—21, paany 1929, Sogneraad-formand 1913—21, Formand for Andelsmejeriet Espeskov 1907—13, paany 1921, Sognefoged 1922, Formand for Ørslev Brugsforening 1924.

Adresse: Fællesskiftegaard, Ørslev.

BESTYRELSE.



Jacobsen, Jacob, f. 15. Juni 1868 i Ørslev ved Skelskør, Søn af Husmand Peder Jacobsen og Hustru Margrethe, f. Pedersen. Gift 25. Aug. 1896 med Kirstine J., f. Hansen.

Elev paa Bøgelund, Jydstrup og Boeslunde Andelsmejerier, paa Dalum Mælkeriskole 1892, Mejeribestyrelse paa Andelsmejeriet

Espeskov 1892. Formand for Ørslev Sogneraad 1909—17 og 1925—29, fh. Formand for Sygekassen, Bestyrer af Ringsted Banks Ørslev Afdeling. Sølvmedalje for Smør.

Andelsmejeriet Fjenneslev.

Post- og Jernbaneanadresse: Fjenneslev. Telefon: Fjenneslev 5.

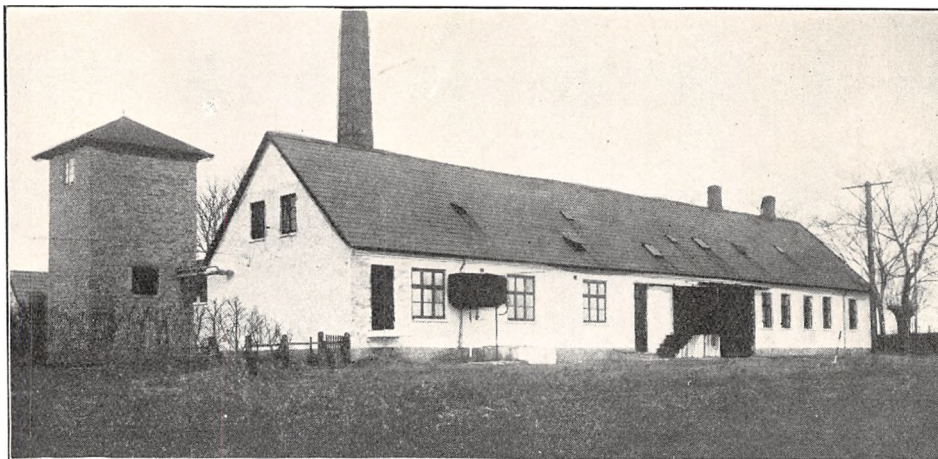

Oprettet 1887. Flere Udvidelser, sidst 1930. Brandforsikring 85.000 Kr.

185 Leverandører med 1430 Køer, heraf 21 med over 20 Køer, 49 med 4 Køer eller der under.

Reduktaseprøve samt Lugt og Smag. Kulfyring. Elektrisk Belysning.

Mejeriet er monteret med 1 Sinus Indvejningsvægt (1928), 3 Buaas Udvejningsvægte (1929), 2 Jacob Nielsen Smørvægte (1928), 2 Decimalvægte (1920), Danske Mejeriers Maskinfabriks Pasteuriseringsapparat og Forvarmer (1930), Sabroe Kølemaskine (1924), Titan Centrifuge

	Indvejset Sød Mælk	Solgt Mælk og Fløde	Smørproduktion
1912—13.....	3.45 Mill. kg	—	136.410 kg
1913—14.....	3.54 —	—	139.730 —
1914—15.....	3.33 —	—	131.460 —
1927—28.....	4.20 —	—	182.610 —
1928—29.....	4.45 —	kun lidt Hjemmesalg	193.410 —
1929—30.....	4.82 —	—	209.560 —

Smørret sælges til Grossist.

FORMAND.



Knudsen, Johannes, f. 23. Jan. 1878 i Snesere Torp, Søn af Gaardejer Knud Knudsen og Hustru Bodil, f. Hansen. Gift 23. Sept. 1905 med Jensine K., f. Nielsen.

Uddannet ved Landvæsen, Elev paa Høng Landbrugsskole 1902—03, Gaardbestyrer i Vallekilde 1903—05, Gaardejer 1905. Medlem af Sogneraadet

1925—29 og fh. Medlem af Menighedsraadet i ca. 6 Aar, Formand for Andelsmejeriet Fjenneslev 1923, Medlem af Bestyrelsen for Alsted Brugsforening 1927.

Adresse: Stenholmsgaard, Hylstrup pr. Fjenneslev.

BESTYRER.

Jensen, Rasmus Christian, f. 5. Okt. 1871 i Bjelkerup ved Storehedinge, Søn af Sognefoged, Gaardejer Ole Jensen og Hustru Ane, f. Jacobsen. Gift 4. April 1901 med Marie J., f. Dahlin.

Elev paa A/M, paa Ladelund Mælkeriskole 1896—97, ansat paa Fjenneslev og Bringstrup A/M, Rørvig og Karleby F/M og paa Birkumgaard Herregaardsmejeri, Mejeribestyrer paa A/M Fjenneslev 1900. Medlem af Sogneraadet og Kasserer 1913—21, Medlem af Menighedsraadet, Værgeraadet og Skolekommissionen.

	1927—28	1929—30	1929—30
30 $\frac{0}{n}$ Ost.....	12.000 kg	13.500 kg	11.500 kg
20 - —.....	24.000 —	22.000 —	23.000 —
10 - —.....	18.000 —	25.000 —	26.000 —
Kasein	20.000 —	35.000 —	21.000 —

(1920), Danske Mejeriers Maskinfabriks Kærner (1925), Dreyer Kedel (1903), Danske Mejeriers Maskinfabriks Dampmaskine (1924), Dynamo (1905), Isknuser (1927), Træostekar (1928).

Der anvendes ca. $\frac{3}{4}$ fortinne og $\frac{1}{4}$ Aluminiums Transportspande.

Ostelageret afkøles ved Isstykker og Natteluft.

Mejeriet anvender Handelssyre. Fløden syrnes i Bassin. Der afregnes efter Fedtenheder. Samlet Personale: Mejeribestyrer, 3 Mejerister, 1 Udvejer.

Mejeribestyreren fører Regnskaberne. Regnskabsaar: September til September.

Husejer Otto Laase, Hylstrup, har været Mejeriets Udvejer fra 1925.

Fodby Andelsmejeri.

Post- og Jernbaneadresse: Fodby. Telefon: Næstved 517

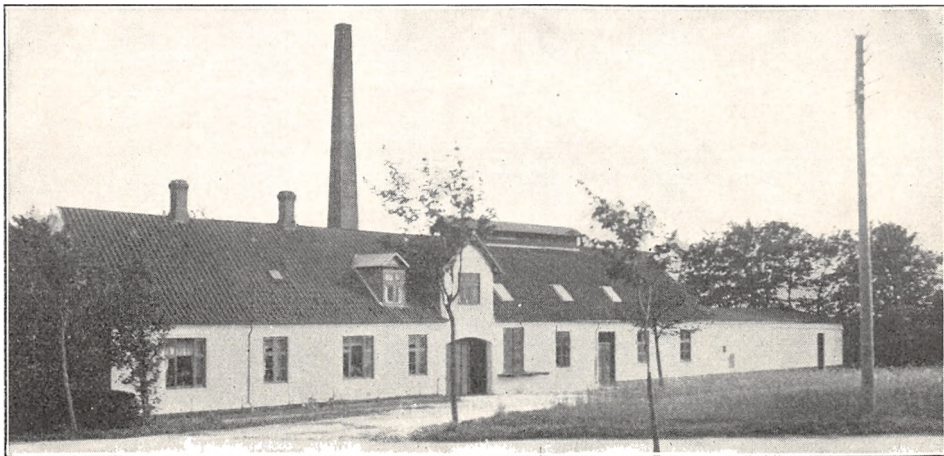

Oprettet 1888. Udvidet 1925. Brandforsikring 106.100 Kr. Ejendomsskyld 30.000 Kr.

137 Leverandører med 1225 Køer, heraf 13 med over 20 Køer, 64 med 4 Køer og der under.

Reduktaseprøve. Mejeriet er i Mælkebedøm-

melsesforening og Deltager i Tuberkulosens Bekæmpelse. Kulfyring, Elektrisk Belysning.

Mejeriet er monteret med Sinus Indvejningsvægt (1925), Lund Slagelse Udvejningsvægt (1927), Silkeborg Smørvægt (1927), Silkeborg Pasteuriseringsapparat og Forvarmer (1922),

	Indvejet Sød Mælk	Solgt Mælk og Fløde	Smørproduktion
1912—13.....	3.27 Mill. kg	—	136.060 kg
1913—14.....	3.49 —	—	144.020 —
1914—15.....	3.26 —	—	135.810 —
1927—28.....	3.46 —	—	145.232 —
1928—29.....	3.57 —	—	153.329 —
1929—30.....	—	—	—

Sabroe Kølemaskine (1925), Alfa Centrifuge (1924), Silkeborg Kærner (1924), Alliance Kedel (1903) og Dampmaskine (1925), Træostekar (1925).

Der anvendes saavel fortinnede som Aluminiums Transportspande.

Der sælges 6876 kg Smør hjemme, Resten til Grossist.

Ostproduktionen var 1927—28: 20.550 kg,

1928—29: 15.519 kg 20 pCt. Ost, heraf solgtes 6841 kg til Leverandører. Osten fremstilles af raa Mælk. Mejeriet anvender Handelssyre. Fløden syrnes i Bassin. Mejeriet har eget Laboratorium. Der afregnes efter Fedtneheder. Samlet Personale: Mejeribestyrer, 2 Mejerister, 1 Elev.

Formanden fører Kasseregnskabet. Mejeribestyreren fører Mælkeregnskabet. Regnskabsaar: 13. Oktober til 11. Oktober.

FORMAND.



Madsen, Anders, f. 17. Sept. 1891 i Ladby, Søn af Gaardejer Peter Mads Andersen, Granly, og Hustru Ane, f. Hansen. Gift 12. Nov. 1919 med Anna M., f. Larsen.

Uddannet ved Landvæsen, Elev paa Roskilde Højskole 1909—10 og paa Lundby Landbrugsskole 1917, Bestyrer af Granly 1919—26, Gaardejer 1926.

Formand for Fodby Andelsmejeri 1924, Repræsentant i Præstø Amt for Danske Mejeriers Maskinfabrik 1926, Medlem af Herlufsholm Sogneraad 1929.

Adresse: Granly, Ladby pr. Næstved.

BESTYRER.

Hansen, Alfred, f. 15. Marts 1892 i Fodby Sogn, Søn af Gaardejer Hans H. og Hustru



Anna, f. Petersen. Gift 11. Maj 1921 med Margrethe H., f. Madsen.

Elev, Vallensved Mejeri 1908—10, Fodby Mejeri 1910—11, Mejerist paa Toksværd Mejeri 1911, Brandelev Mejeri 1911, 12 og 13, Elev, Hindholm Højskole 1912—13, Mejerist, Vordingborg Mejeri 1913, Vallensved Mejeri 1914, Kongsted Mejeri ved

Rønnede 1915—16, Elev, Dalum Mælkeriskole 1916—17, Mejerist paa Dybvad Mejeri 1917—18, Vikar i Præstø Amt 1918, Mejeribestyrer, Skørping Mejeri 1918—19 og Fodby A/M 1919. Medlem af Bestyrelsen for Præstø Amts Mejeristforening 1927. 3 Sølvmedaljer for Smør 1923, 24 og 25, værdig til Guldmedalje for Smør 1925, Sølvmedalje for Ost 1929.

Mejeriet Fuglsang.

Post- og Jernbaneadresse: Fodby. Telefon: Skelby 66.

Privat Mejeri. Oprettet 1911. Istandsatt 1929. Brandforsikring 40.000 Kr. Ejendomsskyld 16.000 Kr.

46 Leverandører med ca. 250 Køer, heraf 4 med over 20 Køer, 22 med 4 Køer eller der under.

Reduktaseprøve. Kulfyring. Elektrisk Belysning.

Mejeriet er monteret med 1 Sinus Indvejningsvægt (1929), 2 Jack Udvejningsvægte (1923), 1 Paasch & Larsen, Petersen Smørvægt (1911), 1 Danske Mejeriers Maskinfabriks Pasteuriseringsapparat (1915) og en Buaas Fløde (1929), Danske Mejeriers Maskinfabriks Forvarmer (1928), Sabroe Kølemaskine (1906), Alfa Centrifuge (1910), Victoria Kærner (1911).

	Indvejet Sød Mælk	Solgt Mælk og Fløde	Smørproduktion
1912—13.....	—	—	—
1913—14.....	1.0 Mill. kg	—	41.100 kg
1914—15.....	1,0 —	—	40.500 —
1927—28.....	1,07 —	—	46.166 —
1928—29.....	1,03 —	—	44.161 —
1929—30.....	0.82 —	—	35.743 —

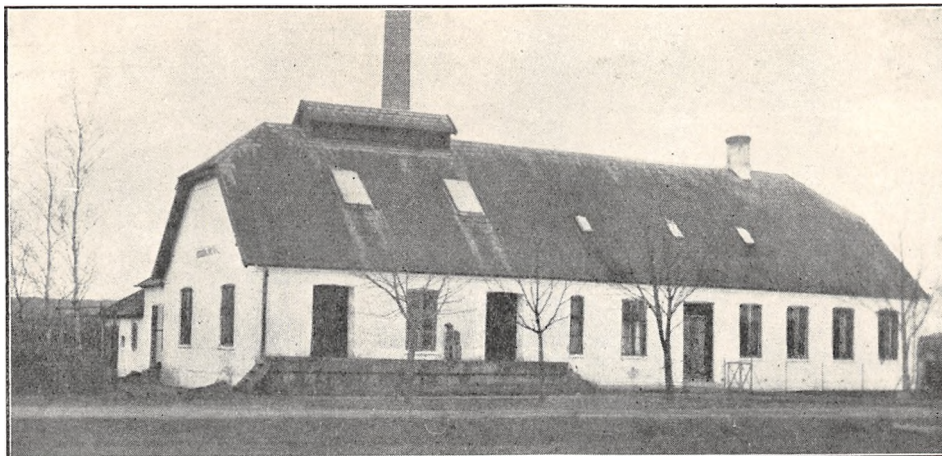

Strømmen Randers opretstaaende Kedel (1929), Thrige Motor (1929), Træostekar (1929).

Der anvendes Aluminiums Transportspande.

Der sælges ca. 2000 kg Smør hjemme, Resten til Grossist.

Ostproduktionen var 15. Febr.—15. April 1930 ca. 4500 kg, fremstillet af raa Mælk. Til Ostens

Fremstilling anvendes 13.000 kg Sød og 40.000 kg Skm. og Kærnemælk.

Mejeriet anvender Handelssyre. Fløden syrnes i Tønder. Mejeriet har eget Laboratorium. Der afregnes efter Fedtenheder. Samlet Personale: 1 Mejerist, 1 Kusk.

Forpagteren fører Regnskabet. Regnskabsaar: 1. Oktober til 30. September.

FORPAGTER.

Petersen, Rasmus Peter, f. 8. Aug. 1881 i Sundby paa Falster, Søn af Gaard-ejer Hans Jørgen P. og Hustru Kirsten, f. Andersen. Gift 22. Maj 1917 med Jensine P., f. Hvidberg.

Elev, Birket Mejeri 1900—01, Mejerist 1901—02, Mejerist, Viemose Mejeri 1902, Tybjerglille Mejeri 1902—04, Birket Mejeri 1905—06, Stenshøj Mejeri ved Støvring 1906—07, Elev paa Ladelund Mælkeriskole 1907—08, Mejerist, Skovdal ved Haslev 1908—09, Mejeribestyrer paa Kyse Mejeri 1909—11, Mejeriet Fuglsang 1911—28, Forpagter 1928. Medlem af Gunderslev Menighedsraad 1922—26. Sølvmedalje for Srør 1920.



Gimlinge Andelsmejeri.

Post- og Jernbaneanadresse: Flakkebjerg. Telefon: Flakkebjerg 45x.

Oprettet 1888. Ombygning 1908 under Medvirken af H. P. Philipsen, Slagelse. Brandforsikring 76.000 Kr.

81 Leverandører med ca. 700 Køer, heraf 10 med over 20 Køer, 10 med 4 Køer eller der under.

Lugt- og Smagsprøve. Kulfyring. Elektrisk Belysning ved eget Værk.

Mejeriet er monteret med 1 Jacob Nielsen Indvejningsvægt (1905), 1 Bismær Udvejningsvægt (1905) og 1 Lund Slagelse (1920), 1 Silkeborg Balance Smørvægt (1910), Danske Mejeriers Maskinfabriks Pasteuriseringsapparat og For-

varmer (1928), Alfa Centrifuge (1927), Victoria Kærner (1926), Nykøbing Kedel (1899), Marshall Dampmaskine (1899).

Der anvendes saavel fortinnede som Aluminiums Transportspande. Mejeriet har Ishus til 130 Læs.

Der sælges 16.000 kg Smør hjemme, Resten til Grossist. Der produceres kun 1000 kg Ost til Leverandører.

Mejeriet anvender Handelssyre. Fløden syrnes i Aluminiums Bassin. Mejeriet har eget Laboratorium. Der afregnes efter Fedtenheder. Perso-

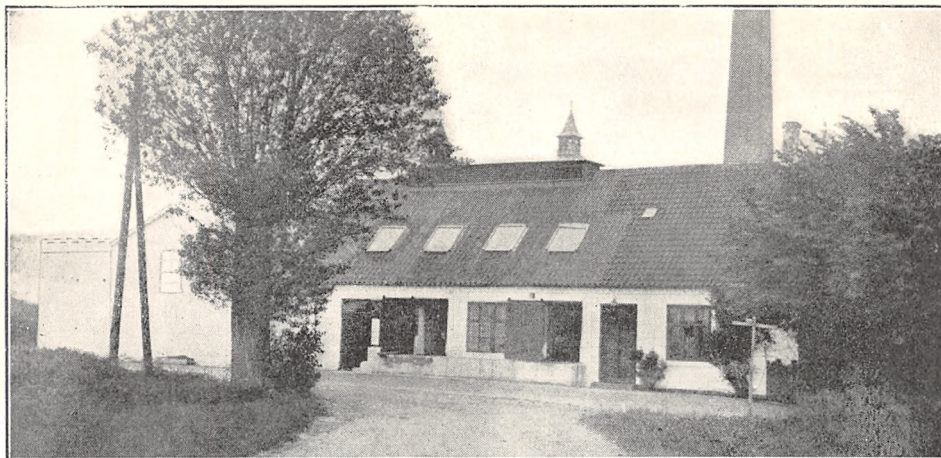

nale: Mejeribestyrer, 1 Mejerist, 1 Elev og 1 Vejer og Kontrollør.

Formanden fører Kasseregnskabet, Mejeribe-

styreren fører Mælkeregnskabet sammen med en Regnskabsfører. Regnskabsaar: September til September.

	Indvejet Sød Mælk	Solgt Mælk og Fløde	Smørproduktion
1912—13	2.51 Mill. kg	—	101.730 kg
1913—14	2.55 —	—	104.310 —
1914—15	2.55 —	Hjemmesalg:	104.190 —
1927—28	2.01 —	500 kg Fl. 6000 kg Mælk	69.242 —
1928—29	2.13 —	Til København:	80.000 —
1929—30	—	238.000 kg Mælk	—

FORMAND.

Johansen, Niels, f. 8. Aug. 1867 i Gimlinge, Søn af Husmand Johan Mortensen og Hustru Karen, f. Nielsen. Gift 10. Aug. 1890 med Marlen J., f. Nielsen.

Uddannet ved Landvæsen, Gaardejer, Vissinggaard, 1890. Medlem af Gimlinge Sogneraad 1917—25, Sogneraadformand 1921—22, Sogneformand for Sorø Amts Udflytter-Brandkasse 1910, Medlem af dens Bestyrelse 1926, Medlem af Bestyrelsen for Gimlinge Andelsmejeri, Formand 1926.

Adresse: Vissinggaard, Gimlinge pr. Flakkebjerg.

BESTYRER.

Christensen, Carl Alfred, f. 1. Sept. 1874 paa Fejø, Søn af Gaardejer Johannes C. og Hustru Karen, f. Olsen. Gift 28. Sept. 1911 med Ingeborg C., f. Schiødt.



Elev, Hindholm Højskole 1890—91, Kragerupgaard M. 1891—92 og Ladelund Mælkeriskole 1893—94, Mejerist paa Abed M. 1892—93 og 1894—95 og Møns A/M 1895—1900, Mejeribestyrer paa Gimlinge A/M 1900. Sogneraadsskretær og Formand for Sorø Amts Mejeristforening 1910—12, Regnskabsfører

for Gimlinge Brugsforening 1901, Revisor i Gimlinge - Høve - Flakkebjerg Sognesparekasse 1924. Sølvmedalje for Smør 1904 og paa Jubilæumsudstillingen 1929, Sølvmedalje og Ærespræmie 1930.

Andelsmejeriet Godthaab.

Post- og Jernbaneadresse: Skelskør. Telefon: Skelskør 139.

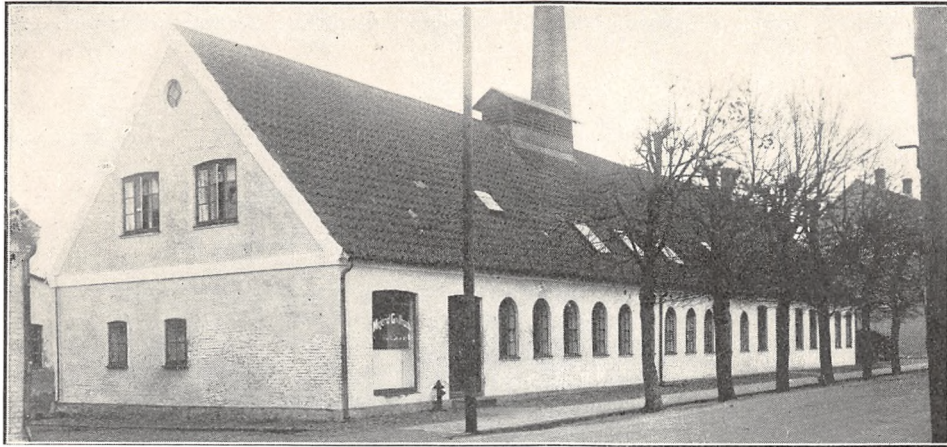

Oprettet 1888. Brandforsikring 50.000 Kr. Ejendomsskyld 30.000 Kr.

100 Leverandører med 690 Køer, heraf 2 med over 20 Køer, 50 med 4 Køer eller der under.

Reduktaseprøve. Mejeriet deltager i Tuberkuloseosens Bekæmpelse. Kulfyring. Elektrisk Belysning.

Mejeriet er monteret med Sinus Indvejnings-

vægt (1910), Maglekilde Udvejningsvægt og Silkeborg Smørvægt (1905), Silkeborg Flødepasteuriseringsapparat og Forvarmer (1921), Buaas Mælkekoger (1910), Atlas Kølemaskine (1910), 2 Alfa Centrifuger (1920 og 26), Hamlet Kærner (1922), Sabroe Kedel (1905), Marshall Dampmaskine (1905), Kolding Osteekar (1915).

	Indvejet Sød Mælk	Solgt Mælk og Fløde	Smørproduktion
1912—13.....	1.9 Mill. kg	—	69.100 kg
1913—14.....	1.9 —	—	64.000 —
1914—15.....	2.0 —	—	66.300 —
1927—28.....	2.1 —	—	76.336 —
1928—29.....	2.1 —	Bysalg: 149.507 kg	79.480 —
1929—30.....	—	—	—

FORMAND.



Nielsen, Hans Christian, f. 17. Marts 1889 i Tjæreby Sogn, Søn af Gaardejer Hans Nielsen og Hustru Marie, f. Jensen. Gift 12. Maj 1916 med Henriette Marie N., f. Petersen.

Uddannet ved Landvæsen, Gaardejer 1916. Fh. Formand for Sundhedskommissionen, Ejendoms-skyldvurderingsmand

1911, Formand for Andelsmejeriet Godthaab 1919 og for Godthaabs Tuberkuloseforening 1924.

Adresse: Smidstrup pr. Skelskør.

BESTYRER.



Knudsen, Laurits Nielsen, f. 10. Aug. 1886 i Hemdrup, Salling Sogn ved Løgstør, Søn af Arbejdsmand Poul Henrik K. og Hustru Juliane, f. Nielsen. Gift med Lilly K., f. Jensen.

Elev, Brøndum A/M ved Løgstør, Mejerist, A/M i Vestervig ved Hurup, Gesten ved Vejen, Børkop, Skamby, Fyn, Midtlangelands Herregaardsmejeri ved Skrøbelev og V. Ulslev A/M ved Nysted, Vikar paa Langeland og Ærø, Mejeribestyrer A/M Godthaab 1914. Kommunalrevisor. Sølvmedalje for Smør 1925, 27 og 30, Forsøgslaboratoriets Hædersdiplom.

1911, Formand for Andelsmejeriet Godthaab 1919 og for Godthaabs Tuberkuloseforening 1924.

Der anvendes saavel fortinnede som Aluminiums Transportspande.

Der sælges 1411 kg Smør hjemme, 9487 kg til By, Resten til Grossist. Ost produceres ikke.

Mejeriet anvender Handelssyre. Fløden syrnes i Bassin. Mejeriet har eget Laboratorium. Der

afregnes efter Fedtenheder. Personale: Mejeribestyrer, 2 Mejerister, 1 Elev, 1 Vejer og Kontrolør, 9 Kuske.

Regnskabsfører: Lærer Chr. Petersen, Magleby. Regnskabsaar: Oktober til Oktober.

Gudum Andelsmejeri.

Post- og Jernbaneadresse: Slagelse. Telefon: Slagelse 361.



Oprettet 1893. Udvidelse 1926. Brandforskring 45.350 Kr.

64 Leverandører med 480 Køer, heraf 8 med over 20 Køer, 22 med 4 Køer eller der under.

Lugt- og Smagsprøve. Mejeriet deltager i Tuberkuløsens Bekæmpelse. Kulfyring. Elektrisk Belysning.

Mejeriet er monteret med Silkeborg Vægte, 2

til Smør og 2 til Mælk (1908), Paasch & Larsen Petersen Pasteuriseringsapparat og Forvarmer (1902), Alfa Centrifuge (1913), P. & L. P. Kærner (1926), Sabroe Kedel (1926), Alliance Dampmaskine (1893).

Der anvendes Aluminiums Transportspande. Mejeriet har Ishus til ca. 400 m².

FORMAND.



Frandsen, Lars, f. 27. Jan. 1866 i Aarslev, Fyn, Søn af Gaardejer Hans F. og Hustru Johanne, f. Hansen. Gift 22. Juni 1893 med Johanne F., f. Petersen.

Uddannet ved Landvæsen, Forpagter 1893—1914, Gaardejer 1914. Sogneraadformand 1903—15, Formand for Brugsforeningen 1905, for Voldgiftsmændene i Antvorskov Birk, for Gudum Venstreforening og Forsamlingshus, Formand for

Gudum A/M 1915, Medlem af Bestyrelsen for Slagelse Andelssvineslagteri, Landvæsenkommissær 1923.

Adresse: Gudum pr. Slagelse.

BESTYRER.

Petersen, Jens Peter, f. 21. Maj 1875 i Butterup paa Sjælland, Søn af Møller Niels Peter Petersen og Hustru Katrine, f. Jensen. Gift 6. Febr. 1906 med Kristine P., f. Mathiasen.

Elev paa Gislinge Mejeri, Mejerist paa Tudse Næs Mejeri og Birket Mejeri, Mejeribestyrer paa Enggaard og paa Gudum Andelsmejeri 1899. Medlem af Sogneraadet 1912—28.

	Indvejet Sød Mælk	Solgt Mælk og Fløde	Smørproduktion
1912—13.....	1.58 Mill. kg	—	60.940 kg
1913—14.....	1.42 —	—	54.900 —
1914—15.....	—	—	—
1927—28.....	1.38 —	—	58.000 —
1928—29.....	1.40 —	Hjemmesalg: 2.140 kg	58.237 —
1929—30.....	1.48 —	Bysalg: 33 -	59.000 —

Der sælges 1515 kg Smør en detail paa Mejeriet, Resten til Grossist. Ost produceres ikke.

Mejeriet anvender Handelssyre. Fløden syrnes

i Bassin. Mejeriet har eget Laboratorium. Der afregnes efter Fedtenheder. Personale: Mejeribestyrelse, 1 Mejerist.

Mejeribestyreren fører Regnskaberne.

Andelsmejeriet Haabet.

Post- og Jernbaneanadresse: Haslev. Telefon: Eskildstrup 32.

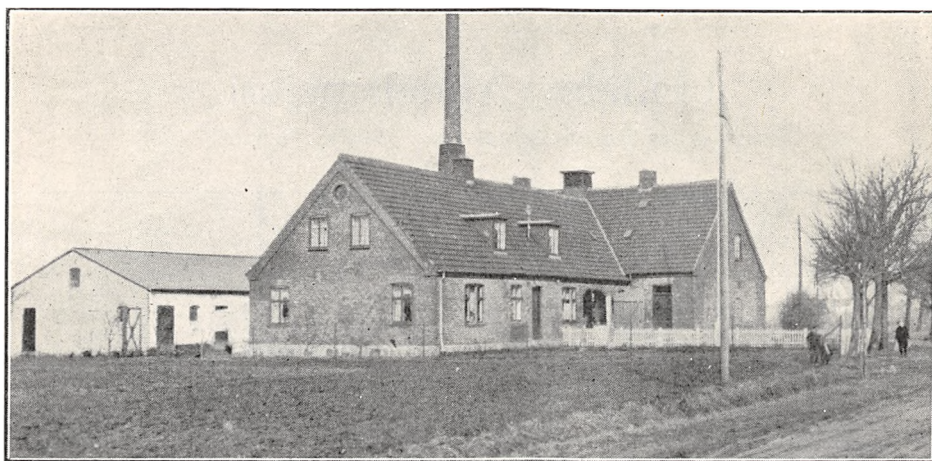

Oprettet 1893. Ombygning 1924. Brandforsikring 60.000 Kr. Ejendomsskyld 32.000 Kr.

100 Leverandører med 750 Køer, heraf 20 med over 20 Køer, 50 med 4 Køer eller der under.

Reduktaseprøve. Mejeriet er i Mælkebedømmelsesforening. Kulfyring. Elektrisk Belysning.

Mejeriet er monteret med Snius Indvejningsvægt (1912), Fix Roskilde Udvejningsvægt

(1920), Silkeborg Smørvægt (1900), Danske Mejeriers Maskinfabriks Pasteureringsapparat og Forvarmer (1930), Glacia Kølemaskine (1924), Titan Centrifuge (1928), Hamlet Kærner (1918), Sabroe Kedel (1900), Danske Mejeriers Maskinfabriks Dampmaskine (1912).

Der anvendes Aluminiums Transportspande.

	Indvejet Sød Mælk	Solgt Mælk og Fløde	Smørproduktion
1912—13.....	2.0 Mill. kg	—	77.400 kg
1913—14.....	2.0 —	—	78.100 —
1914—15.....	1.8 —	—	77.100 —
1927—28.....	2.1 —	—	87.080 —
1928—29.....	2.2 —	—	92.425 —
1929—30.....	—	En gros Salg: 27.390 kg	102.791 —

Smørret sælges til Grossist. Ost produceres ikke.

Mejeriet anvender Handelssyre. Fløden syrnes i Bassin. Mejeriet har eget Laboratorium. Fløden

afregnes efter Faktor 2. Personale: Mejeribestyrer, 1 Mejerist, 1 Elev, Leverandørernes 8 Kuske. Mejeribestyreren fører Regnskaberne.

FORMAND.

Hansen, Christian, f. 25. Maj 1891 i Førsløv, Søn af Gaardejer H. P. Hansen og Hustru Marie, f. Hansen. Gift med Martha Kirstine H., f. Hansen.

Uddannet ved Landvæsen, Elev paa Frederiksborg Højskole 1910, Gaardejer. Formand for Andelsmejeriet Haabet 1927.

Adresse: Førsløv pr. Haslev.

BESTYRER.

Jensen, Christen P., f. 13. Juni 1879 i V. Nebel, Søn af Husmand Søren Peter J. og Hustru Bodil Marie, f. Berthelsen. Gift 7. Nov. 1903 med Maren Kristine J., f. Olsen.

Elev, A/M Bramdrupdam 1894—95, Alhøj



1895—96, Faarevejle 1896—97 og Bjælkerup 1897—98, Mejerist paa Strøby A/M 1898—99, paa Fredericia Landbomejeri 1900—02, Mejeribestyrer, A/M Haabet 1902. Fh. Formand for Sygekassen i 12 Aar, Formand for den radikale Venstreforening 1927—29, Revisor i Haslev Haandværker- og Landbo-bank i en Aarrække, Med-

lem af Øde-Førsløv Sogneraad 1917—21, paany 1925, Kommunekasserer 1918.

Hallelev Andelsmejeri.

Post- og Jernbaneadresse: Slagelse. Telefon: Sønderup 14.

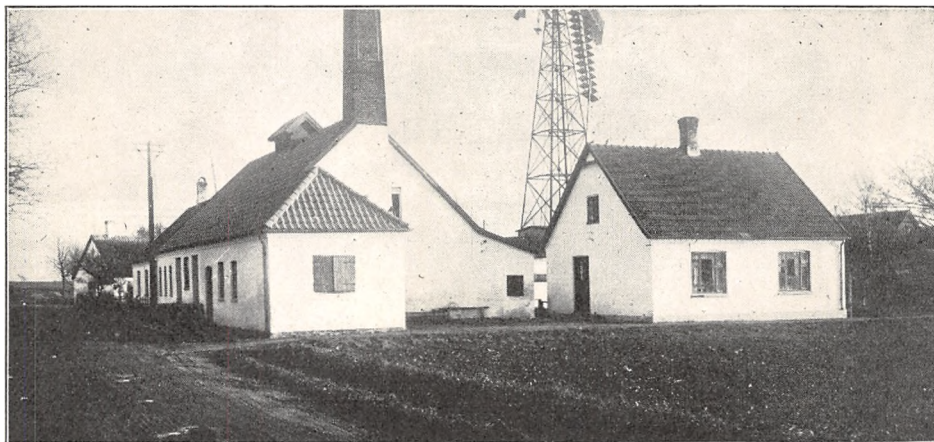

Oprettet 1887. Udvidelse 1912. Ombygning 1925. Beboelsen er særskilt. Ejendomsskyld 9.700 Kr.

35 Leverandører med 275 Køer, heraf 6 med over 20 Køer, 10 med 4 Køer eller der under.

Lugt- og Smagsprøve. Kulfyring. Elektrisk Belysning.

Mejeriet er monteret med Jacob Nielsen Indvejningsvægt, Philipsen Udvejningsvægt, Jacob Nielsen Smørvægt, 2 Buaas Pasteuriseringsapparater (1896 og 1928), Philipsen Forvarmer

(1930), Atlas Kølemaskine (1925), Lacta Centrifuge (1927), Silkeborg Kærner (1925), Sabroe Kedel (1906), Alliance Dampmaskine.

Der anvendes saavel fortinneede som Aluminiums Transportspande, halvt af hver.

Der sælges 770 kg Smør hjemme, Resten til Grossist. Ost produceres ikke.

Mejeriet anvender Handelssyre. Fløden syrnes i Træbassin. Der afregnes efter Fedtenheder. Personale: Mejeribestyrer, 1 Elev.

Mejeribestyreren fører Regnskaberne.

	Indvejet Sød Mælk	Solgt Mælk og Fløde	Smørproduktion
1912—13.....	0.90 Mill. kg		35.380 kg
1913—14.....	0.83 —		32.240 —
1914—15.....	0.78 —		30.080 —
1927—28.....	0.94 —		40.592 —
1928—29.....	0.96 —		47.201 —
1929—30.....	1.05 —		44.507 —

FORMAND.



Jensen, Jens Peter Hansen, f. 20. Sept. 1890 i Skaftelev paa Sjælland, Søn af Gaardejer Hans Peter Jensen og Hustru Maren Marie, f. Larsen.

Uddannet ved Landvæsen, Elev paa Ollerup Højskole 1910—11 og paa Høng Landbrugsskole 1912—13, Gaardejer 1923. Fh. Medlem af Bestyrelsen for Hjælpekassen, Formd. for

Hallelev Andelsmejeri 1928, Medlem af Sønderup-Nordrup Sogneraad 1929.

Adresse: Vestermosegaard, Skaftelev pr. Slagelse.

BESTYRER.



Christoffersen, Ole, f. 12. Juni 1892 i Munkebjergby, Søn af Boelsmand Christoffer Jørgensen og Hustru Maren, f. Nielsen. Gift 11. Febr. 1922 med Ellen C., f. Hansen.

Elev, A/M i Stenlille 1908—09, Gedsted 1909—11 og Aars 1911—12, Førstemejerist, i Tersløse 1912—13, Skovdal 1915—16 og Vedde 1916—17,

Elev, Ladelund Mælkeriskole 1917—18, Vikar i ca. 1/2 Aar, Førstemejerist, A/M i Stenlille 1918—19, Mejeribestyrer, Hallelev A/M 1919. Kommunalrevisor 1929, Revisor i Brugsforeningen. Hædrende Omtale 3 Gange for Smør og 1 Gang for Ost, Bronzemedalje 1927 og 1930, Hædrende Omtale paa Landsudstillingen i Fredericia.

Harrested Andelsmejeri.

Post- og Jernbaneadresse: Sludstrup. Telefon: Slagelse 546.

Oprettet 1886. Udvidelse 1929. Særskilt Bestyrerbolig, ombygget 1929. Brandforsikring 92.750 Kr.

92 Leverandører med 650 Køer, heraf 4 med over 20 Køer, 46 med 4 Køer eller der under.

Reduktaseprøve. Mejeriet er i Mælkebedømmelsesforening og Deltager i Tuberkulosens Bekæmpelse. Kulfyring. Elektrisk Belysning.

Mejeriet er monteret med Sinus Indvejnings-

vægt, 2 Lund Slagelse Udvejningsvægte og Silkeborg Smørvægt (1925), Philipsens Pasteuriseringsapparat (1929) og Forvarmer (1930), Brødr. Gram Kølemaskine og Titan Centrifuge (1929), Silkeborg Kærner (1924), Alliance Kedel (1901) og Dampmaskine (1922).

Der anvendes overvejende Aluminiums Transportspande.

Alt Ost sælges til Leverandører. Til Ostens

	Indvejet Sød Mælk	Solgt Mælk og Fløde	Smørproduktion
1912—13.....	1.9 Mill. kg	—	} solgt Fløden
1913—14.....	1.8 —	—	
1914—15.....	—	—	
1927—28.....	1.9 —	—	75.408 kg
1928—29.....	2.0 —	156.047 kg sød Mælk	74.944 —
1929—30.....	2.2 —	19.934 - Fløde	76.993 —

Der sælges 3013 kg Smør en detail paa Mejeriet, 6816 kg i Bysalg, Resten til Grossist.

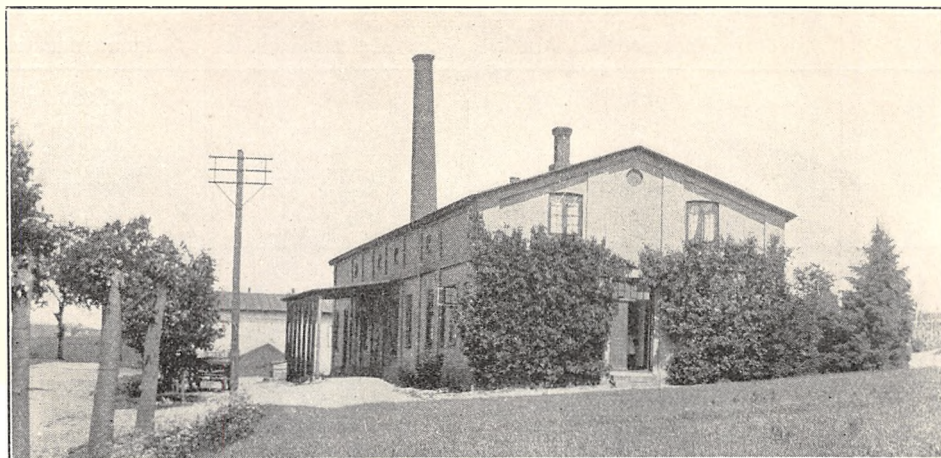

	1927—28	1928—29	1929—30
20 % Ost.....	1.470 kg	1.770 kg	838 kg
10 - —.....	460 —	750 —	226 —
0 - —.....	955 —	955 —	466 —

Fremstilling anvendes 3160 kg Sød- og 18.310 kg Skummet- og Kærnemælk.

Mejeriet anvender Handelssyre. Fløden syrnes i Bassin. Mejeriet har eget Laboratorium. Der

afregnes efter Fedtenheder. Personale: Mejeribestyrer, 2 Mejerister, 1 Elev, 3 Kuske.

Mejeribestyreren fører Regnskaberne. Regnskabsaar: Oktober til Oktober.

FORMAND.



Hansen, Hans Henrik, f. 4. Juni 1881 i Vemmelv, Søn af Gaardejer Ole Christian Hansen og Hustru Karen Cecilie, f. Henriksen. Gift 29. Marts 1912 med Anna Marie H., f. Hansen.

Uddannet ved Landvæsen, Elev paa Dalum Landbrugsskole 1906—07, Forpagter 1911—12, Gaardejer 1912. Formand for

Harrested Andelsmejeri 1920 og for Foderstofforeningen, Medlem af Repræsentantskaberne for Landbanken i Slagelse og for Øernes Andelselskab.

Adresse: Højagergaard, Harrested pr. Sludstrup.

BESTYRER.



Christensen, Hans Ludvig, f. 3. Juli 1871 i Hjelmsømagle, Søn af Arbejdsmand Hans C. og Hustru Kirsten, f. Madsen. Gift 24. April 1902 med Else Marie C., f. Nielsen.

Elev, Haslev A/M 1889, Ladelund Mælkeriskole 1895—96, Mejerist, A/M Godthaab, Skelskør, Aldershøj og Horns Herred

A/M, Mejeribestyrer paa Sonnerup A/M 1898—1901 og paa Harrested A/M 1901. Fh. Medlem af Menighedsraadet i 2 Perioder og Formand for Hjælpekassen, Revisor i Harrested-Sludstrup Brugsforening 1902. Sølv- og Bronzemedaljer og Diplomer for Smør.

Haslev Andelsmejeri.

Post- og Jernbaneanadresse: Haslev. Telefon: Haslev 91.

Oprettet 1889. Ombygning 1923. Udvidelse 1923 og 27. Særskilt Beboelse. Brandforsikring 139.000 Kr.

165 Leverandører med 1100 Køer, heraf 22 med over 20 Køer og 24 med 4 Køer eller der under. Reduktaseprøve. Mejeriet er i Mælkebedøm-



melsesforening og Deltager i Tuberkulosens Bekæmpelse. Kulturyng. Elektrisk Belysning.

Mejeriet er monteret med Sinus Indvejningsvægt, Lund Slagelse Udvejningsvægt, Silkeborg Smørvægt, 2 Jacob Nielsen Vægte, Brødr. Gram og Paasch & Larsen, Petersen Pasteuriserings-

apparater, P. & L., P. Forvarmer, Sabroe Kølemaskine (1915), 1 Alfa 81 og 1 Titan T. A. 45 Centrifuger, Victoria Kærner, Sabroe Kedel, Elektro Motor og Dampmaskine, 2 Isknusere.

Der anvendes ca. 10 pCt. fortinnede og Resten Aluminiums Transportspande.

	Indvejet Sød Mælk	Solgt Mælk og Fløde	Smørproduktion
1912—13.....	3.28 Mill. kg	—	130.480 kg
1913—14.....	3.39 —	—	130.700 —
1914—15.....	3.17 —	—	126.860 —
1927—28.....	3.16 —	307.000 kg	118.127 —
1928—29.....	3.14 —	294.000 —	120.143 —
1929—30.....	3.37 —	340.788 —	126.810 —

Der sælges 6610 kg Sød Mælk en detail paa Mejeriet, Resten i Bysalg, og 3200 kg Smør en detail paa Mejeriet, 4483 kg i Bysalg, Resten til Eksportforening. Ost produceres ikke.

I 1929 solgtes der for 16.000 Kr. Icecream.

Mejeriet anvender Handelssyre. Fløden syrnes i Bassin. Mejeriet har eget Laboratorium. Der aregnes efter Fedtenheder. Personale: Mejeri-

FORMAND.

Jensen, Jens K., f. 22. Juli 1876 i Raabymagle, Møn, Søn af Gaardejer Anders J. og Hustru Maren Kathrine, f. Jensen. Gift 6. Aug. 1907 med Ane Marie J., Datter af Gaardejer N. V. Olesen og Hustru, f. Madsen.

Uddannet ved Landvæsen, Elev, Rødkilde Højskole 1893—94 og Tune Landboskole 1898—99, Landbrugskandidat 1901, udv. Eksamen i Plantedyrkning 1902, Lærer ved Haslev Højskole 1902—04, Forstander, Haslev Landbrugsskole 1904. Fh. Medl. af Haslev-Frerslev Sogneraad, Medred. af Ugebladet »Vort Landbrug« 1909—12, Formand for Haslev og Omegns Landboforenings Planteavlssudvalg 1906 og Medl. af Foreningens Bestyrelse 1908, Medl. af Det kgl. danske Landhusholdningsselskabs Bestyrelsesraad 1917, Formand for Haslev A/M og Præstø Amts Grund-

forbedringsudvalg 1921, samt for Præstø Amts Mælkebedømmelsesforening.

Adresse: Haslev.

BESTYRER.

Press, Sofus Theodor, f. 7. Marts 1893 i Kjellerup, Viborg Amt, Søn af Husmand Frederik P. og Hustru Maren, f. Petersen. Gift 15. Juli 1920 med Ingeborg Milling P., f. Petersen.

Elev paa Økilde Andelsmejeri og paa Dalum Mælkeriskole 1918—19, Assistent paa Kjærgaard Jensens teknisk-kemiske Fabrik i Odense 1919—20, Mejerist paa Guldborgsund Herregaardsmejeri i ca. 10 Aar og paa Mælkekondenseringsfabriken i Nykøbing F. i ca. 2 Aar, Mejeribestyrer paa Haslev Andelsmejeri 1930.

bestyrer, 2 Mejerister, 2 Elever, 1 Ekspeditrice, 1 Chauffør, 4 Kuske, 13 Kuske for Leverandørerne.

Fra 1889—1. Maj 1930 var N. P. Jensen Mejeribestyrer paa Mejeriet.

Formanden fører Regnskaberne Regnskabsaar: Maj til Maj.

Haugerup Andelsmejeri.

Post- og Jernbaneadresse: Sorø. Telefon: Sorø 241.

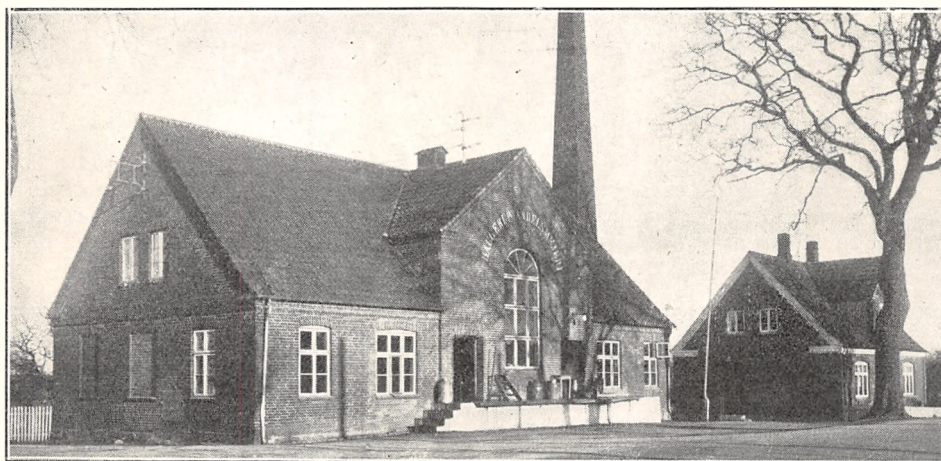

Oprettet 1890. Udvidet 1911 under Medvirken af H. P. Philipsen, Slagelse, og Mejeritekniker. Ombygget 1929. Beboelsen er særskilt. Brandforsikring 69.000 Kr.

120 Leverandører med ca. 800 Køer, heraf 6

med over 20 Køer og 54 med 4 Køer eller der under.

Reduktaseprøve samt Lugt og Smag. Mejeriet deltager i Tuberkulosens Bekæmpelse. (Adskil-

	Indvejet Sød Mælk	Solgt Mælk og Fløde	Smørproduktion
1912—13.....	1.98 Mill. kg	—	77.880 kg
1913—14.....	1.99 —	—	80.290 —
1914—15.....	1.88 —	—	74.260 —
1927—28.....	1.75 —	125.380 kg	72.920 —
1928—29.....	1.95 —	126.498 —	77.003 —
1929—30.....	2.06 —	124.694 —	82.939 —

FORMAND.

Jensen, Jens, født 29. Aug. 1867 paa Haugestedgaard, Søn af Gaardejer Jens Jensen og Hustru Ane Jensen, født Christoffersen. Gift 1893 med Nielsine Rasmine J., f. Jensen.

Uddannet ved Landvæsen, Gaardejer, Haugestedgaard, 1892. Formand for Haugerup Andelsmejeri 1911—12, paany 1919.

Adresse: Haugestedgaard, Borød pr. Sorø.

BESTYRER.

Petersen, Laurits, f. 25. Dec. 1886 i Søby paa Ærø. Gift 18. Sept. 1913 med Anna P., f. Jacobsen.

Uddannet ved Landvæsen til det 18. Aar, Elev, Skovby Andelsmejeri 1905—06, paa Vrigsted Højskole 1907—08 og paa Ladefund Mælkeriskole 1909—10, Mejerist paa Mejerierne Ølstedbro 1906—07, Stedstrup 1908—09 og Kvandløse 1910—11, Vikar i Holbæk Amt 1911, Mejeribestyrer paa Ørslev A/M 1912—13 og paa Haugerup A/M Aug. 1913.

lige rene Besætninger). Kulfyring. Elektrisk Belysning.

Mejeriet er monteret med 1 Sinus Indvejningsvægt, 1 H. P. Philipsen Kærnemælksvægt (1917), 1 Paasch & Larsen, Petersen Udvejningsvægt (1925), 1 Silkeborg Smørvægt (1913), 1 Silkeborg Diskvægt (1928), Brødr. Gram Pasteuriseringsapparat og Forvarmer (1927), 1 Atlas Kølemaskine (1911), 1 Titan Centrifuge (1913), 1 Victoria Kærner (1921), 1 Jensen & Olsen, Esbjerg, Kedel (1924), 1 Atlas Dampmaskine (1924), 1 Trøstekar (1920).

Der anvendes $\frac{2}{3}$ fortinnede og $\frac{1}{3}$ Aluminiums Transportspande.

Der sælges 1609 kg Smør en detail paa Mejeriet, 3004 kg i Bysalg, Resten til Grossist. Der fremstilles Kasein. Mejeriet anvender Egen Modersyre. Fløden syrnes i Bassin. Der afregnes efter Fedtenheder. Personale: Mejeribestyrer, 1 Mejerist, 1 Elev, 2 Kuske (Mælkeforhandlere). Sølvmedaljer paa Sjællands Stifts Smørudstillinger 1902 og 1919. Smørbedømmelsens Diplom 1917—20, m. fl.

Mejeribestyreren fører Regnskabet.

Holsted Andelsmejeri.

Post- og Jernbaneadresse: Næstved. Telefon: Næstved 382.

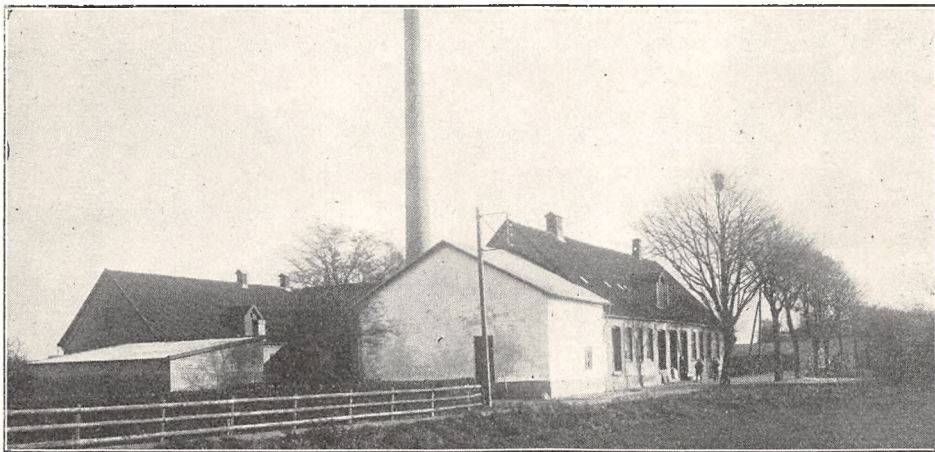

Oprettet 1888. Ombygget 1916. Udvidet 1927 under Medvirken af Arkitekt Thomsen. Brandforsikring 100.000 Kr. Ejendomsskyld 30.000 Kr.

120 Leverandører med 1043 Køer, heraf 14 med over 20 Køer, 44 med 4 Køer og der under.

Reduktaseprøve. Kulfyring. Elektrisk Belysning.

Mejeriet er monteret med Sinus Indvejningsvægt (1927), Buas Udvejnings Bismær (1920), Silkeborg Smørvægt og Jacob Nielsen Ostevægt, Danske Mejeriers Maskinfabriks Koger (1927), Flødepasteuriseringsapparat (1928) og Forvarmer (1923), Sabroe Kølemaskine (1927), Titan Centrifuger (1929), Ørum Hansen, Køge, Kærner (1929), Jensen & Olsen, Esbjerg, Kedel (1927), Alliance Dampmaskine (1914), Ørum

	Indvejet Sød Mælk	Solgt Mælk og Fløde	Smørproduktion
1912—13.....	2.38 Mill. kg	1929—30	94.770 kg
1913—14.....	2.52 —	Hjemmesalg:	101.830 —
1914—15.....	2.42 —	2.242.523 kg Mælk	97.370 —
1927—28.....	2.65 —	E. gr. Salg: 80.223 kg M.	106.536 —
1928—29.....	2.74 —	Hjemmes.: 766 kg Fl.	108.927 —
1929—30.....	—	E. gr. Salg: 223 - -	—

Der sælges 3652 kg Smør hjemme, 14.364 kg til Byen, Resten til Eksportforening.

	1927—28	1928—29	1929—30
30 % Ost.....	6.000 kg	5.000 kg	3.000 kg
20 - —.....	19.761 —	19.162 —	7.180 —

Hansen, Køge, Luftkomp. til Vand (1927), Oste-trækar (1927).

Der anvendes saavel fortinnede som Alumini-ums Transportspande.

Der sælges 5.500 kg Ost til Leverandørerne. Til Ostens Fremstilling anvendes 42.900 kg Sød og 79.250 kg Skm. Mælk og Kærnem. Osten fremstil-les af raa Mælk.

Mejeriet anvender Handelssyre. Fløden syr-

nes i Bassin. Mejeriet har eget Laboratorium. Der afregnes efter Fedtenheder. Personale: Mejeribestyrelse, 2 Mejerister, 1 Elev.

Formanden fører Kasseregnskabet, Mejeribe- styrelsen fører Mælkeriregnskabet. Regnskabsaar: November til November.

Gaardejer Jens Otto Hansen, Fensmark, var Formand for Mejeriet 1894—1922.

FORMAND.



Petersen, Niels Chri- stian, født 25. Marts 1881 i Marvede Sogn, Søn af Gaardejer Jens Petersen og Hustru Karen Marie Petersen, født Hansen. Gift 4. Nov. 1909 med Sofie Petersen, født Knud- sen.

Uddannet ved Landvæ- sen, Elev paa Frederiks- borg Højskole 1900—01, Gaardejer i Vridsløse

1905. Medlem af Sogneraadet 1921—29, Sogne- raadsformand 1925—29. Formand for Holsted An- delsmejeri 1922.

Adresse: Vridsløse pr. Næstved.



Inger, f. Andersen. Gift 25. Maj 1919 med Thyra J., f. Aamand.

Elev, Stenlille Mejeri 1905—06, Mejerist, Meje- rierne Viby 1906—08, Sø- vind I. Maj—1. Nov. 1908, Søbæk 1908—09 og Sten- lille 1909—11, Elev, Lade- lund Mælkeriskole 1911— 12, Mejerist, Mejerierne Haldum 1912—13, Ringe 1913 og Skovdal 1913—15,

Vikar i Præstø Amt 1. April 1915—28. Okt. 1917, Mejeribestyrelse, Holsted A/M 1917. Revisor i Holsted Brugsforening og i Mejeristforeningen for Præstø Amt 1925, Kommunalrevisor 1928. Tillidsmand i Mejerierne og Landbrugets Ulykkesforsikring. Sølvmedalje for Smør, 3 Sølvmedaljer for Ost m. m.

BESTYRELSE.

Jensen, Jens Peter, f. 15. Okt. 1886 i Kirke Flinterup, Søn af Husmand Lars J. og Hustru

Hyllinge Andelsmejeri.

Post- og Jernbaneadresse: Hyllinge. Telefon: Hyllinge 14.

Oprettet 1888. Ombygget 1916 under Med- virken af Statskonsulent A. P. Hansen og H. P. Philipsen, Slagelse. Brandforsikring 85.360 Kr. Ejendomsskyld 30.000 Kr.

151 Leverandører med 1135 Køer, heraf 3 med over 20 Køer og 20 med 4 Køer og der under.

Reduktaseprøve. Mejeriet deltager i Tuberku- losens Bekæmpelse. Kulfyring. Elektrisk Belys- ning.

Mejeriet er monteret med 1 Sinus Indvejnings- vægt (1916), 1 Udvejningsvægt og 1 Smørvægt, Jacob Nielsen (1895), Possels Pasteuriserings- apparat og Forvarmer (1916), Sabroe Kølema- skine (1916), Titan Centrifuge (1923), Alfa Cen-

trifuge (1925), Possels Victoria Kærner (1928), Alliance Kedel (1906), Alliance Dampmaskine (1916), Trækar med Blik (1928).

Der anvendes saavel fortinnede som Alumini- ums Transportspande.

Osten sælges til Leverandører, der leverer 8 kg Mælk og betaler 4 Øre til 1/2 kg Ost.

Mejeriet anvender Handelssyre. Fløden syr- nes i Bassin. Mejeriet har eget Laboratorium. Der afregnes efter Fedtenheder. Samlet Perso- nale: Mejeribestyrelse, 2 Mejerister, 1 Elev, 1 Kusk.

Regnskaberne føres af en Regnskabsfører.



	Indvejet Sød Mælk	Solgt Mælk og Fløde	Smørproduktion
1912--13.....	2.82 Mill. kg	—	114.210 kg
1913--14.....	2.96 —	—	115.950 —
1914--15.....	2.83 —	—	113.350 —
1927--28.....	3.39 —	—	142.524 —
1928--29.....	3.40 —	—	143.398 —
1929--30.....	3.62 —	Bysalg: 25.114 kg	152.917 —

Der sælges 3260 kg Smør hjemme, Resten til Grossist.

	1927--28	1928--29	1929--30
Ost.....	2.985 kg	2.860 kg	2.760 kg

FORMAND.



Jensen, Hans, Henrik, f. 30. Marts 1878 i Hyllinge, Søn af Gaardejer Christian Jensen og Hustru Ane Kathrine, f. Jørgensen. Gift 26. Okt. 1923 med Maren Frederikke J., f. Jacobsen.

Uddannet ved Landvæsen, Elev paa Hindholm Højskole 1898--99, Gaardejer 1912. Formand for Hyllinge Andelsmejeri

1928, Medlem af Sogneraadet og af Bestyrelsen for Hyllinge Sogns Sparekasse 1929.

Adresse: Hyllinge.

BESTYRER.

Nielsen, Frithioff, f. 5. Juli 1867 i Søllerød, Sogn, Søn af Husejer Niels N. og Hustru Elna, f. Bentzon. Gift 27. April 1899 med Sofie N., f. Sørensen.

Elev, Skibby Fællesmejeri 1883--85, Mejerist paa Skrubbegaard, Bornholm, 1885--88, Elev, Ladelund Mælkeriskole 1888--89, Mejerist Lundshøj Mejeri 1890--92, Mejeribestyrer paa Hyllinge A/M 1892. Revisor i Hyllinge Sogns Sparekasse 1910.

Jydstrup og Omegns Andelsmejeri.

Post- og Jernbaneadresse: Jydstrup. Telefon: Ortved 26.

Oprettet 1888. Brandforsikring 50.500 Kr. Ejendomsskyld 28.000 Kr.

152 Leverandører med 850 Køer, heraf 10

med over 20 Køer og 24 med 4 Køer og der under.

Lugt- og Smagsprøve. Mejeriet deltager i

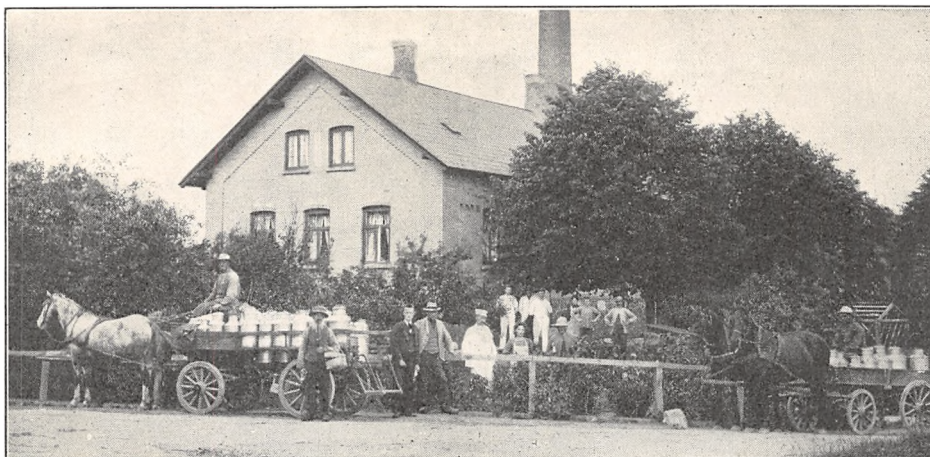

Tuberkulosens Bekæmpelse. Kulfyring. Elektrisk Belysning.

Mejeriet er monteret med Sinus Indvejningsvægt (1923), 2 Buaas Udvejningsvægte (1926), Silkeborg Smørvægt (1920), Kolding Pasteuriserings- og Regenerativapparater (1916), Forvarmere fra Danske Mejeriers Maskinfabrik (1916 og 29), Atlas Kølemaskine, Titan Centrifuge (1929), Danske Mejeriers Maskinfabrik Kærner (1930), Dreyer Kedel (1901), Kolding Dampmaskine (1929).

Der anvendes saavel fortinnede som Aluminiums Transportspande. Mejeriet har Kølerum.

Der sælges 5159 kg Smør hjemme, Resten til Grossist. Ost produceres ikke.

Mejeriet anvender Handelssyre. Fløden syrnes i Bassin. Mejeriet har eget Laboratorium. Der afregnes efter Fedtenheder. Samlet Personale: Mejeribestyrelse, 2 Mejerister, 1 Elev, 1 Vejer, 11 Kuske.

Mejeribestyrelsen fører Regnskaberne. Regnskabsaar: Oktober til Oktober.

	Indvejet Sød Mælk	Solgt Mælk og Fløde	Smørproduktion
1912—13.....	2.79 Mill. kg	Hjemmesalg:	108.970 kg
1913—14.....	2.92 —	2492 Lt. Piskefløde	115.380 —
1914—15.....	2.64 —	16.100 - sød Mælk	103.700 —
1927—28.....	2.77 —	Salg til København:	113.482 —
1928—29.....	2.77 —	14.130 Lt. Piskefløde	101.139 —
1929—30.....	2.73 —	178.900 - sød Mælk	90.449 —

FORMAND.

Jensen, Niels Peter, f. 10. Sept. 1876 i Haraldsted Sogn, Søn af Gaardejer Jens Peder Jensen og Hustru Johanne, f. Nielsen. Gift 8. Jan. 1904 med Margrethe J., f. Olsen, Datter af Gaardejer Ole Christoffersen, Valsømagle.

Uddannet ved Landvæsen, Gaardejer i Valore 1904—05, i Mortenstrup 1905—10 og i Høed 1910. Medlem af Jydstrup-Valsølle Sogneraad 1921—29, Formand for Jydstrup og Omegns Andelsmejeri 1916, Ejendomsskyldvurderingsmand 1923, Medlem af Værgeraadet 1925.

Adresse: Høed pr. Jydstrup.

BESTYRELSE.

Christiansen, Niels Peter, f. 24. April 1872 i Bukkerup ved Tølløse, Søn af Landmand Chri-

stoffer C. og Hustru Dorthe Kirstine, f. Frederiksen. Gift med Olga C., f. Christensen.

Elev, Mejerierne Langholm 1889, Bukkerup 1890, Vallingerød 1891 og Mejeriet Fælleshaab 1892, Elev, Ladelund Mælkerskole 1895—96, Mejeribestyrelse paa De forenede Mejerier, København, 1897, Bukkerup A/M 1898—1905 og Jydstrup og Omegns A/M 1905. Fh. Kasserer og Bestyrelsesmedlem i Andelsbankens Jydstrup Afdeling og Medlem af Repræsentantskabet for samme, fh. Kommunalrevisor og Medlem af Skolekommissionen. Sjællands Stifts Landboforædlings Sølvmønt for Smør 1916 og 27.



Karrebækstorp Andelsmejeri.

Postadresse: Karrebæksminde. Jernbaneadresse: Næstved. Telefon: Karrebæksminde 46.

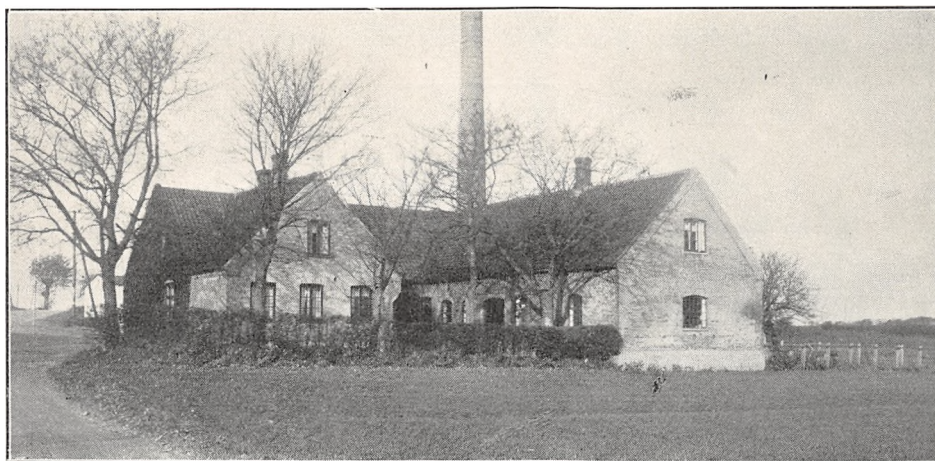

Oprettet 1887. Ombygning og Udvidelse 1909. Brandforsikring 78.500 Kr. Ejendomsskyld 22.000 Kr.

108 Leverandører med ca. 800 Køer, heraf 7 med over 20 Køer og 50 med 4 Køer eller der under.

Kulfyring. Elektrisk Belysning.

Mejeriet er monteret med 1 Sinus Indvejningsvægt (1928), 1 Jacob Nielsen Udvejningsvægt (1928), 1 Jacob Nielsen Balance Smørvægt

(1925), Paasch & Larsen, Petersen Pasteuriseringsapparat og Forvarmer (1929), 1 Perfect Centrifuge (1925), 1 Alfa Centrifuge (1930), Silkeborg Kærner (1925), Alliance Kedel og Dampmaskine (1909).

Der anvendes saavel fortinnede som Aluminiums Transportspande. Mejeriet har Ishus til 120 Tons Is.

	Indvejet Sød Mælk	Solgt Mælk og Fløde	Smørproduktion
1912—13.....	2.36 Mill. kg	—	93.480 kg
1913—14.....	2.37 —	—	92.820 —
1914—15.....	2.31 —	—	91.750 —
1927—28.....	2.74 —	—	112.397 —
1928—29.....	2.71 —	—	110.040 —
1929—30.....	2.86 —	—	115.801 —

FORMAND.



Clausen, Christian, f. 4. Dec. 1876 i Karrebækstorp, Søn af Gaardejer Jørgen Christensen og Hustru Ane Sofie, f. Andersen. Gift 7. Dec. 1900 med Anna C., f. Andersen.

Uddannet ved Landvæsen, Gaardforpagter i Karrebæk 1900—13, Gaardejer, Spejlagergaard, 1913. Medlem af Bestyrelsen

for Karrebækstorp Andelsmejeri 1916, dets Formand 1919, Medlem af Karrebæk Sogneraad 1925.

Adresse: Spejlagergaard pr. Karrebæksminde.

BESTYRER.



Schouboe, Niels, f. 4. Aug. 1872 i Trans ved Lemvig, Søn af Gaardejer Jacob Schouboe og Hustru Johanne, f. Christensen. Gift 24. Nov. 1917 med Theodora S., f. Hansen.

Elev paa Vindinge Mejeri ved Holstebro 1889, Ramme Mejeri 1889—90, Skodborg Mejeri 1890—91, Vandborg-Vestergaard Mejeri ved Lemvig

1891—92 og paa Fjaltring Mejeri 1892—93, Mejerist paa Karrebækstorp Andelsmejeri 1895—1901, Mejeribestyrelse 1901.

Der sælges 6.378 kg Smør hjemme, Resten til Grossist. Ost produceres ikke.

Mejeriet anvender Handelssyre. Fløden synes i Bassin. Mejeriet har eget Laboratorium. Der afregnes efter Fedtenheder. Samlet Perso-

nale: Mejeribestyrelse, 1 Mejerist, 1 Mejerske, 1 Elev.

Mejeribestyrelsen fører Regnskaberne. Regnskabsaar: 1. April til 31. Marts.

Oprettelsen af Karrebækstorp Andelsmejeri skyldes Gaardejer Jens Mortensens Initiativ.

Kildevang Andelsmejeri.

Post- og Jernbaneadresse: Ringsted. Telefon: Ringsted 279.

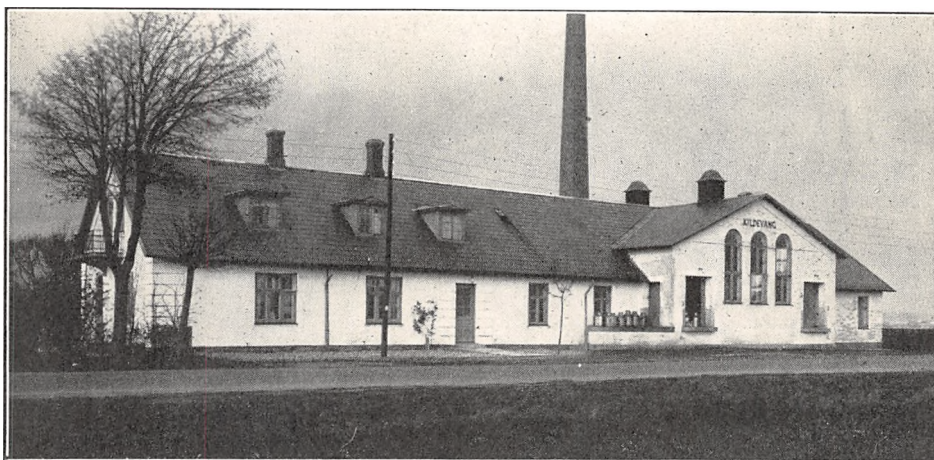

Oprettet 1888. Ombygget 1928 under Medvirken af Arkitekt Niels Svendsen. Brandforsikring 155.600 Kr.

125 Leverandører med ca. 800 Køer, hvoraf 14 Jesey Køer; heraf 10 med over 20 Køer og 60 med 4 Køer eller der under.

Reduktaseprøve 2 Gange maanedlig. Mejeriet er i Mælkebedømmelsesforening og Deltager i Tuberkuloses Bekæmpelse. Kulfyring. Elektrisk Belysning.

Mejeriet er monteret med 1 Sinus Indvejnings-

vægt (1914), 2 Jack Udvejningsvægte (1920 og 28), 1 Silkeborg Smørvægt (1912), 1 Decimalvægt (1912), Brødr. Grams Omega Pasteuriseringsapparat og Forvarmer (1926), Brødr. Grams Astra Kølemaskine (1928), 1 Titan T. A. 65 og 1 Alfa Centrifuge (1916), 1 Silkeborg Kærner (1926), Atlas Kedel (1909), Brdr. Gram Bergendorff Dampmaskine (1928), Ørum Hansen Luftkompressor (1926), Amk. Ostekar (1928).

Der anvendes saavel forfinede som Aluminiums Transportspande, halvt af hver.

	Indvejet Sød Mælk	Solgt Mælk og Fløde	Smørproduktion
1912—13.....	2.28 Mill. kg	Bysalg: 84.200 kg Mælk	92.510 kg
1913—14.....	2.25 —	9.414 - Fløde	90.570 —
1914—15.....	2.18 —		89.350 —
1927—28.....	2.84 —	En gros Salg:	106.000 —
1928—29.....	2.89 —	196.200 kg Mælk	104.309 —
1929—30.....	3.10 —	8.519 - Fløde	106.000 —

Af Smørret sælges 3308 kg hjemme, 5227 kg til Byen, Resten til Grossist. Der produceres kun 20 pCt. Ost. Lageret afkøles ved Ventilation. Der produceres Icecream, første Aar 1930.

Mejeriet anvender Handelssyre. Fløden synes i Bassin. Mejeriet har eget Laboratorium. Der afregnes efter Fedtenheder. Samlet Perso-

nale: Mejeribestyrelse, 3 Mejerister, 1 Elev, 1 Ekspeditrice, 1 Kontrollør og 3 Kuske (Byvogne).

1899 deltes Mejeriet saaledes, at der oprettedes Kværkeby Mejeri.

Mejeribestyrelsen fører Regnskaberne.

FORMAND.

Jensen, Martin, f. 4. Maj 1890 i Valsømagle, Søn af Gaardejer Jens Peter Jensen og Hustru Maren Frederikke Jensen, f. Schnack. Gift 7. Nov. 1919 med Ingrid Jensen, f. Vallentin.

Uddannet ved Landvæsen, Elev paa Lyngby Landboskole 1909—10, Forvalter, Kontrolassistent, Forpagter 1913—19, Gaardejer 1919. Formand for Kildevang Andelsmejeri, Medlem af Værgeraadet, Brandfoged.

Adresse: Haarholm, Valsømagle pr. Ortved.



Jensen og Hustru Sara, f. Nielsen. Gift 26. Marts 1921 med Grethe J., f. Knudsen.

Elev, Tvede Fællesmejeri, Lolland, 1902, Ladelund Mælkeriskole 1915—16, Ostemester paa Vindeby Fællesmejeri, Lolland, 1912—14, Første-mejerist, Brørup A/M 1916—17 og Tvede F/M 1917—18, Mejeribestyrer,

Kildevang A/M 1918. Fh. Medlem af Menighedsraadet og Kommunalrevisor i flere Aar. Forsøgslaboratoriets Diplom 1929.

BESTYRER.

Jensen, Hans Christian, f. 24. Juni 1888 i Svendborg, Søn af Kreaturhandler Laurits

Klakkebro Andelsmejeri.

Postadresse: Sorø. Jernbaneadresse: Pedersborg. Telefon: Fuldby 23.

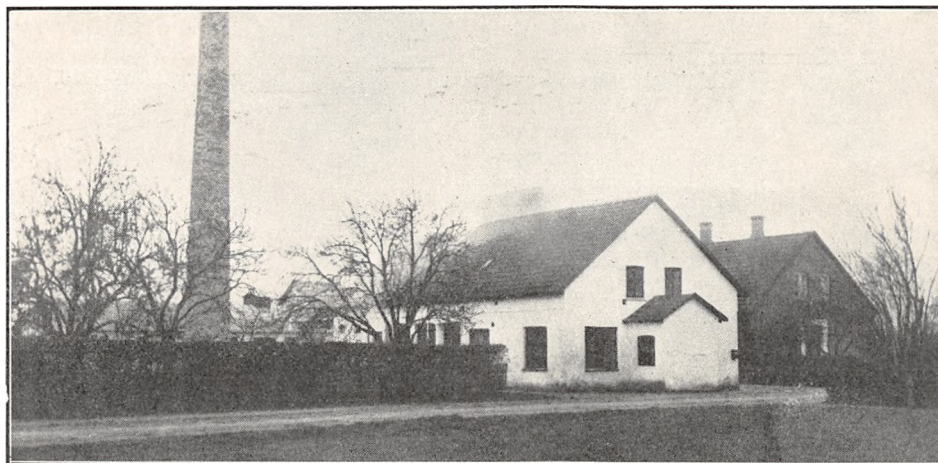

Oprettet 1888. Ombygning 1914 under Medvirken af Mejeritekniker og H. P. Philipsen, Slagelse. Beboelsen er særskilt, Brandforsikring 66.000 Kr. Ejendomsskyld 18.000 Kr.

114 Leverandører med 875 Køer, heraf 10 med over 20 Køer, 9 med 4 Køer eller der under.

Reduktaseprøve. Kulfyring. Elektrisk Belysning.

	Indvejet Sød Mælk	Solgt Mælk og Fløde	Smørproduktion
1912—13.....	2.10 Mill. kg	—	84.090 kg
1913—14.....	2.06 —	—	82.740 —
1914—15.....	1.93 —	—	78.980 —
1927—28.....	2.45 —	—	99.000 —
1928—29.....	2.56 —	Hjemme- og Bysalg	103.000 —
1929—30.....	2.68 —	for 36.900 Kr.	106.000 —

Der sælges 9000 kg Smør hjemme, Resten til Eksportforening.

	1927—28	1928—29	1929—30
45 $\frac{0}{0}$ Ost.....	—	1.000 kg	2.000 kg
30 - - - - -	5.000 kg	5.500 —	5.000 —
20 - - - - -	4.000 —	6.000 —	5.000 —
Kascin	10.000 —	11.000 —	11.000 —

Mejeriet er monteret med 1 Monark Indvejningsvægt (1915), 1 Lund Slagelse (1922) og 1 Buaas Udvejningsvægte (1929), 1 Silkeborg Balance Smørvægt (1910), 1 Jacob Nielsen Ostevægt (1920), 2 Buaas Pasteuriseringsapparater (1924 og 30) og Forvarmer (1924), 1 Ammoniak Kølemaskine (1908), 1 Alfa Centrifuge (1910) og 1 Titan (1925), Ørum Hansen Kærner (1928), 1 J. Jørgensens Eftf. Kedel (1925), Alliance Dampmaskine (1925), 1 Træostekar (1920).

Der anvendes 60 pCt. Staal- og 40 pCt. Aluminiums Transportspande.

Der sælges for 1000 Kr. Ost en detail paa Mejeriet og for 3700 Kr. til Leverandører.

Mejeriet anvender Handelssyrer. Fløden synes i Bassin. Der afregnes efter Fedtneheder. Personale: Mejeribestyrelse, 2 Mejerister, 1 Elev, 1 Mælkeforhandler.

Formanden fører Kasseregnskabet, Mejeribestyrelsen fører Mælkeregnskabet. Regnskabsaar: November til November.

FORMAND.



Hansen, Chr., f. 15. Juli 1871 paa Klakkebrogaard, Søn af Gaardejer Hans Rasmussen og Hustru Marie, f. Nielsen. Gift 2. April 1901 med Mathilde H., f. Eliassen.

Uddannet ved Landvæsen, Gaardejer. Formand for Hesteavlforeningen og Forsamlingshuset, Ejendomsskyldvurderingsmand 1926, Med-

lem af Bestyrelserne for Kontrolforeningen for Fuldbdy og Omegn 1929 og for Klakkebro A/M 5. Dec. 1929, Formand 17. Dec. 1929.

Adresse: Klakkebrogaard pr. Sorø.

BESTYRELSE.



Bækgaard, Niels f. 28. Nov. 1884 i Serup, Søn af Teglbærder Chr. Bækgaard og Hustru Dortha, f. Petersen. Gift med Clara B., f. Højland.

Mejerist forskellige Steder 1900—1910, Elev paa Mælkeriskole 1910—11, Amtsvikar i Ringkøbing Amt 1911—12, Mejeribestyrelse paa Lyne Andelsmejeri ved Ølgod 1912—16, paa Klakkebro Andelsmejeri 1917. Smørdommer ved Forsøgslaboratoriet 1930.

Korsør Mejeri.

Post- og Jernbaneadresse: Korsør. Telefon: Korsør 132.

Privatmejeri, oprettet 1890. Udvidelser 1914 og 1929. Beboelsen er særskilt. Inventaret er brandsikret for 20.000 Kr.

5 Leverandører med 275 Køer, hvoraf 35 Jersey Køer. De 4 Leverandører har over 20 Køer.

Lugt og Smagsprøve. Der foretages Tuberkulinprøver. Kulturyng. Elektrisk Belysning.

Mejeriet er monteret med Jacob Nielsen Indog Udvejningsvægte (1920), Silkeborg Smørvægt, Brødr. Grams Pasteuriseringsapparat og Danske Mejeriers Maskinfabriks Forvarmer

(1924), Brødr. Grams Kølemaskine Omega (1929), Lacta Centrifuge (1924), Silkeborg Kærner (1914), H. C. Rasmussen, Odense, Kedel (1910), Marshall Dampmaskine (1888).

Mejeriet anvender fortinnede Transportspande. Ost produceres ikke.

Mejeriet anvender Handelssyre. Fløden synes i Bassin. Mejeriet har eget Laboratorium. Der afregnes efter Fedtneheder. Personale: 1 Mejerist, 5 Kuske.

Forpagteren fører Regnskaberne.



	Indvejet Sød Mælk	Solgt Mælk og Fløde	Smørproduktion
1927—28.....	620.500 kg	—	—
1928—29.....	—	—	—
1929—30.....	—	—	—

FORPAGTER.

Rahmus, Hans, f. 22. Dec. 1888 i Rudkøbing, Søn af Skibstømrer Carl Rahmus og Hustru Hanne, f. Hansen. Gift med Alma R., f. Lomholdt.

Elev paa Lindelse, Longelse og Simmerbølle Andelsmejerier, Mejerist paa Svendborg Mejeri, Bestyrer af Rudkøbing Mælkeforsyning 1911—14, af Korsør Mejeri 1914—29, Forpagter 1929.

Krummerup Andelsmejeri.

Postadresse: Fuglebjerg. Jernbaneadresse: Dalmose. Telefon: Fuglebjerg 94.

Oprettet 1888. Ombygning 1906. Brandforsikring 107.400 Kr. Ejendomsskyld 30.000 Kr.

166 Leverandører med 1100 Køer, heraf 7 med over 20 Køer, 106 med 4 Køer eller der under. Reduktaseprøve. Kulfyring. Elektrisk Belysning.

Mejeriet er monteret med Sinus Indvejningsvægt (1926), 1 Lund, Slagelse, Udvejningsvægt

(1922), 2 Silkeborg Smørvægte (1915), H. P. Philipsen Flødekoger (1930), Buaas Mælkekoger (1927), Silkeborg Forvarmer (1919), Sabroe Kølemaskine (1923), Titan Centrifuge (1930), Silkeborg Kærner (1921), Bruun, Nykøbing F., Kedel (1901), Alliance Dampmaskine (1923), Trøstekar med Kobber (1929).

	Indvejet Sød Mælk	Solgt Mælk og Fløde	Smørproduktion
1912—13.....	2.70 Mill. kg		108 600 kg
1913—14.....	2.80	Hjemmes.: 223 kg Fløde	113.500 —
1914—15.....	2.81	—	111.730 —
1927—28.....	2.89	Bysalg: 6.177 kg Fløde	119.203 —
1928—29.....	2.97	71.582 - Mælk	122.736 —
1929—30.....	3.20	—	133.175

Der solgtes i 1929—30 2464 kg Smør hjemme, 1557 kg i Bysalg, Resten til Grossist.

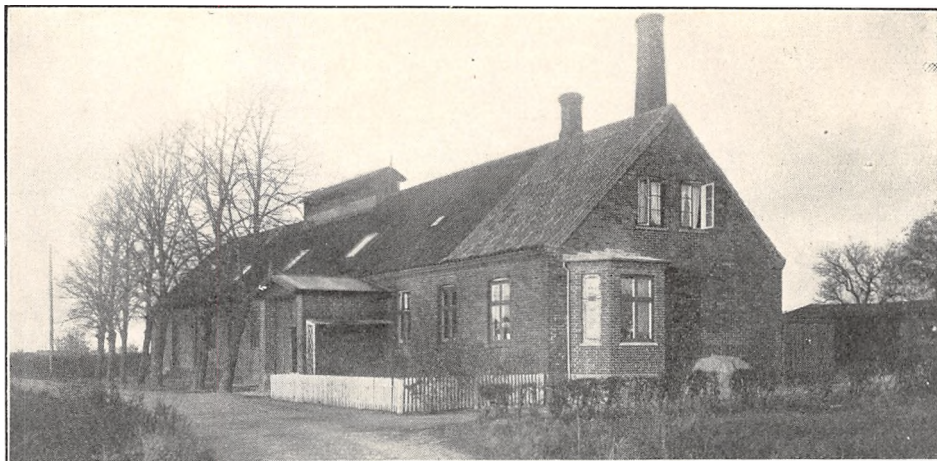

	1927—28	1928—29	1929—30
20 % Ost.....	3.881 kg	4.351 kg	8.010 kg
0 - - -.....	2.295 —	3,161 —	1.625 —

Der anvendes saavel fortinnede som Aluminiums Transportspande.

Der sælges ca. 1000 kg Ost en detail paa Mejeriet, Resten til Leverandører. Til Ostens Fremstilling anvendes en Blanding i Forholdet 175 kg Sød- og 425 kg Skm. Mælk og Kærnem. Osten fremstilles af Raamælk, Ostelageret afkøles ved

Luft, der har passeret et Rørsystem indeholdende afk. Saltlage.

Mejeriet anvender Handelssyre. Fløden syrnes i Bassin. Der afregnes efter Fedtenheder. Personale: Mejeribestyrer, 2 Mejerister, 1 Elev.

Formanden fører Kasseregnskabet, Mejeribestyreren fører Mælkeregnskabet. Regnskabsaar: April til April.

FORMAND.



Buchwald, Søren, f. 30. Jan. 1861 i Gimlinge, Søn af Gaardejer Hans Madsen, Vollerupgaard, og Hustru Caroline, f. Buchwald. Gift 13. Juli 1884 med Christine B., f. Sørensen.

Uddannet ved Landvæsen, Elev paa Hindholm Højskole 1879—80, Gaardejer 1884. Formand for Krummerup A/M 1900,

Sognefoged 1903, Medlem af Bestyrelserne for Landboforeningen og for Slagelse Svineslagteri 1912—24, af Krummerup-Fuglebjerg Sogneraad 1913—25, Formand for Dyrskuer 1915—26, Vurderingsmand for Umyndiges Midler

1918, Medlem af Bestyrelsen for Holsteinborg Sparekasse 1923.

Adresse: Eskemosegaard pr. Fuglebjerg.

BESTYRER.

Jørgensen, William, f. 18. Juni 1876 i Øerne, Tikøb Sogn, Søn af Parcellist Niels Peter Jørgensen og Hustru Kirsten Jørgensen, f. Jens. Gift 13. Sept. 1908 med Ellen Jørgensen, f. Christoffersen.

Elev paa Andelsmejerierne Havreholm 1895—97 og Søndebro 1897—98, Mejerist paa Andelsmejerierne Sigerslev 1898—99, Dyvelslyst 1899—1900 og Constantia 1901—03, Elev paa Ladelund Mælkeriskole 1901, Assistent paa Vilhelmsborg ved Odder og Mejerist i Sibberup 1904, Mejeribestyrer paa Krummerup Andelsmejeri 1. Nov. 1904.

Kværkeby Andelsmejeri.

Post- og Jernbaneadresse: Kværkeby. Telefon: Kværkeby 14.

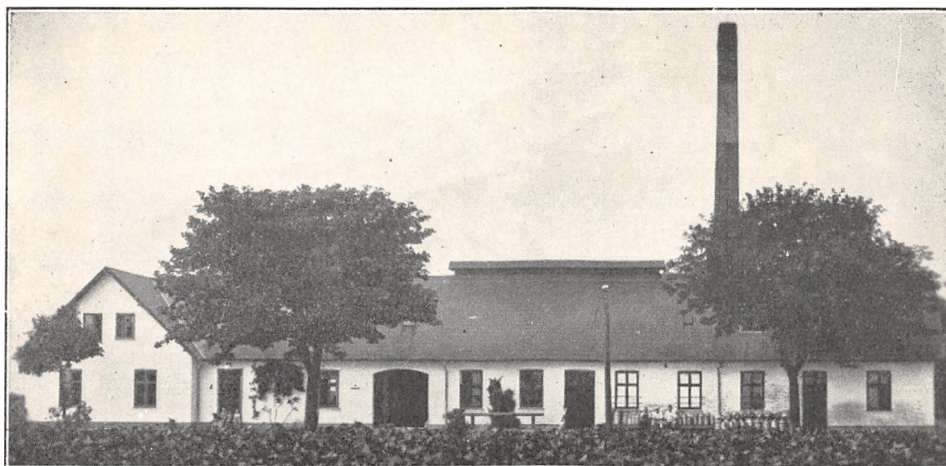

Oprettet 1899. Udvidelse af Beboelse 1930 under Medvirken af Arkitekt, Branddirektør J. P. Christensen, Ringsted. Brandforsikring 103.000 Kr. Ejendomsskyld 19.800 Kr.

175 Leverandører med ca. 1100 Køer, heraf 10 med over 20 Køer, 60 med 4 Køer eller der under.

Ugentlig Reduktaseprøve. Mejeriet deltager i Tuberkulosens Bekæmpelse. Kulfyring. Elektrisk Belysning.

Mejeriet er monteret med 1 Sinus Indvejningsvægt, 2 Maglekilde Udvejningsvægte, 1 Silkeborg Smørvægt, 1 Bismervægt, Paasch & Larsen, Petersen Pasteuriseringsapparat og For-

	Indvejet Sød Mælk	Solgt Mælk og Fløde	Smørproduktion
1912—13.....	2.67 Mill. kg	—	106.750 kg
1913—14.....	2.73 —	—	108.750 —
1914—15.....	—	En gr. Salg til Kbhvn.:	—
1927—28.....	3.15 —	200.000 kg	121.499 —
1928—29.....	3.23 —	525.000 —	114.392 —
1929—30.....	3.68 —	650.000 —	128.419 —

Der sælges ca. 4000 kg Smør hjemme, Resten til Grossist.

	1927—28	1928—29	1929—30
40 % Gouda og Dansk	—	10.000 kg	20.000 kg
30 - Schweizer	30.000 kg	15.000 —	10.000 —
20 - Ost	10.000 —	8.000 —	4.000 —
10 - —	4.000 —	4.000 —	4.000 —

varmer, Sabroe Kølemaskine, 2 Titan T. A. 65. Centrifuger, Victoria Kærner, Danske Mejeriers Maskinfabriks Kedel (1919), Dampmaskine (1916) og Elektromotor (1926), Luftkompressor, 2 Ostekar (1922).

Der anvendes saavel fortinnede som Aluminiums Transportspande, halvt af hver.

Der sælges 10 pCt. af Osten en detail paa Mejeriet og 20 pCt. til Leverandører. Osten fremstilles

af lavpasteuriseret Mælk. Lageret afkøles ved Ventilation.

Mejeriet anvender Handelssyre. Fløden syres i Bassin. Mejeriet har særligt Laboratorium. Der afregnes efter Fedtenheder. Personale: Mejeribestyrer, 2 Mejerister, 2 Elever.

Mejeribestyreren fører Regnskaberne. Regnskabsaar: Oktober til Oktober.

FORMAND.



Lauritzen, Carl Christian, f. 28. Juli 1882 i København, Søn af Tjener Jens Peter Lauritzen og Hustru Kirsten Lauritzen, f. Larsen. Gift 5. Maj 1910 med Julie Lauritzen, f. Frederiksen.

Uddannet ved Landvæsen, Elev paa Sorø Højskole 1903—04, Gaardejer 1910. Formand for Kværkeby Andelsmejeri,

Medlem af Repræsentantskabet for Præstø Amts Hagelskadeforsikring.

Adresse: Landagergaard, Børstoftes pr. Ringsted.

BESTYRER.

Rykov, Einar Magnus, f. 18. Jan. 1892 i Kildevang, Søn af Mejeribestyrer Jacob Jensen



og Hustru Ellen, f. Hemmingsen. Gift 1. Juni 1918 med Birth R., f. Jensen.

Elev, Kildevang A/M, Dalum Mælkeriskole 1913—14, Mejerist, Trifolium og forskellige Mejerier, Mejeribestyrer-Vikar under Krigen paa Græsted, Søholm og Løven A/M, Mejeribestyrer paa Kværkeby A/M 1916. Fh. Formand for Huslejenævnet,

Næstformand for Brugsforeningen ca. 10 Aar, Medl. af Bestyrelsen for Sorø Amts Mejeristforening, Kredsformand for Dansk Andels Ægeksport, Brandfoged. Diplom paa Forsøgsostningerne flere Gange, Sølvmedaljer 1922 og flere Udmærkelser og Diplomer.

Andelsmejeriet Landsogn.

Post- og Jernbaneadresse: Slagelse. Telefon: Slagelse 908.

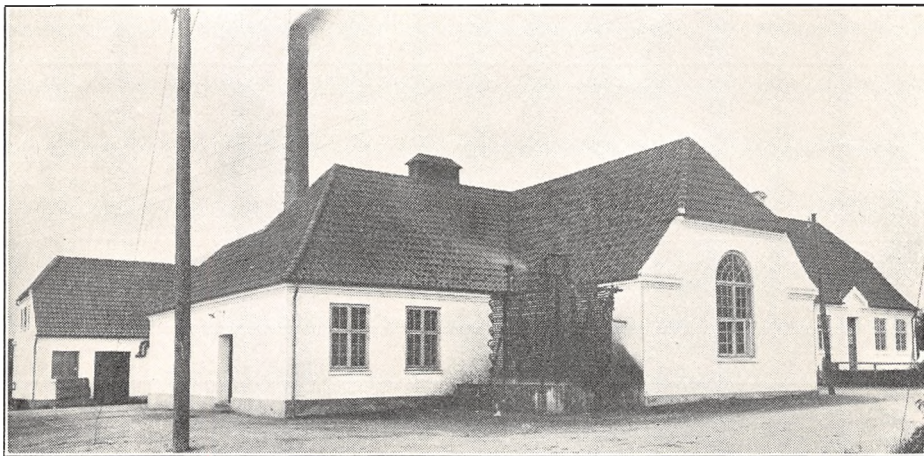

Oprettet 1917. Udvidelser 1920, 23, 26 og 27. Beboelsen er særskilt. Brandforsikring 219.780 Kr. Ejendomsskyld 65.000 Kr.

124 Leverandører med 1251 Køer, heraf 27 med over 20 Køer, 25 med 4 Køer eller der under.

Reduktaseprøve. Mejeriet er i Mælkebedømmelsesforening og Deltager i Tuberkulosens Bekæmpelse. Kulfyring. Elektrisk Belysning.

Mejeriet er monteret med 2 Silkeborg Indvejningsvægte (1917 og 26), Chr. Lund Udvejnings-

vægt (1929), Philipsen Smørvægt (1917), Silkeborg og Buaas Pasteuriseringsapparater og Forvarmer (1923), Sabroe Kølemaskine (1927), Titan Centrifuger (1920 og 23), Kolding Kærne (1929), Alliance Kedel (1925) og Dampmaskine (1927).

Der anvendes saavel fortinne som Aluminiums Transportspande.

Smørret sælges til Danish Dairies. Ost produceres ikke. Flødefabrikation.

	Indvejet Sød Mælk	Solgt Mælk og Fløde	Smørproduktion
1928.....	3.35 Mill. kg	—	116.297 kg
1929.....	3.52 —	—	125.511 —
1930.....	3.62 —	—	127.056 —

Mejeriet anvender Handelssyre. Fløden syrnes i Bassin. Mejeriet har eget Laboratorium. Der afregnes efter Fedtenheder. Personale: Mejeribestyrer, 4 Mejerister, 2 Elever, 1 Bogholderske,

1 Kontrolør, 2 Ekspeditricer, 1 Chauffør, 8 Bykuske.

Regnskabet føres paa Mejeriet. Regnskabsaar: Kalenderaaret.

FORMAND



Jørgensen, Peder, f. 15. Dec. 1872 i Faardrup, Søn af Gaardejer Peder Jørgensen og Hustru Marie Jørgensen, f. Jensen. Gift med Dorthea Jørgensen, f. Nielsen.

Uddannet ved Landvæsen, Elev paa Vallekilde Højskole 1895 og paa Tune Landboskole 1896, Gaardejer 1898. Formand for Andelsmejeriet Land-

sogn 1917, for Slagelseegnens Landboforenings Planteavlsudvalg, for Frøavlsforeningen og for Slagelse Oplands Elektricitetsforsyning.

Adresse: Byhøj pr. Slagelse.

BESTYRER



Jelsbæk, Svend Jensen, f. 28. Maj 1888 i Holme, Søn af Gaardejer Jens Jensen J. og Hustru Anna, f. Pedersen. Gift med Elna J., f. Jensen Bruus.

Elev paa A/M Kronborg ved Verst, Mejerist paa Munkebo, Mesinge, Kolding og Engholm A./M. Elev paa Ollerup Højskole 1911—12 og Dalum Mælkerskole 1912—13,

Vikar i Dansk Mejeristforening 1914—17, Mejeribestyrer paa A/M Landsogn 1917. Medl. af Bestyrelsen for Foreningen Dansk Flødeis, Formand for Friskolen 1929 og for Værgeraadet. Sølvmedalje 1923 og 1927.

Langebjerg Andelsmejeri.

Postadresse: Fuglebjerg. Jernbaneadresse: Sorø. Telefon: Kongskilde 6.

Oprettet 1886. Ombygning efter Brand 1897. Brandforsikring 102.950 Kr. Ejendomsskyld 44.000 Kr.

250 Leverandører med 1517 Køer, heraf 10 med over 20 Køer, 110 med 4 Køer eller der under.

Reduktaseprøve. Mejeriet deltager i Tuberkulosens Bekæmpelse. Kulfyring. Elektrisk Belysning fra eget Værk.

Mejeriet er monteret med 1 Sinus Indvejningsvægt, 1 Silkeborg Smørvægt, Danske Mejeriers Maskinfabriks Pasteuriseringsapparat og Forvarmer (1925), Sabroe Kølemaskine (1923), Titan Centrifuge (1908), Hamlet Kærner (1928), Struer Kedel (1901), Alliance Dampmaskine (1925), Elektromotor (1904), Iskuser (1926).

Der anvendes saavel fortinneede som Aluminiums Transportspande.

	Indvejet Sød Mælk	Solgt Mælk og Fløde	Smørproduktion
1912—13.....	4.28 Mill. kg	—	171.670 kg
1913—14.....	4.44 —	—	180.340 —
1914—15.....	4.19 —	—	172.600 —
1927—28.....	4.90 —	—	215.000 —
1928—29.....	5.20 —	—	232.064 —
1929—30.....	5.61 —	Hjemmesalg: 10.413 kg	253.394 —

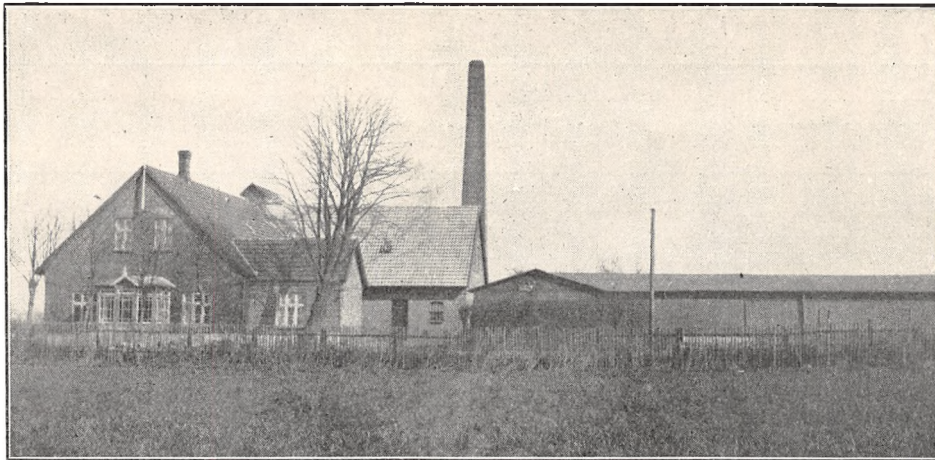

Der sælges 4379 kg Smør hjemme, Resten til Grossist. Ost produceres ikke.

Mejeriet anvender Handelssyre. Fløden syrnes i Bassin. Mejeriet har eget Laboratorium.

Der afregnes efter Fedtenheder. Personale: Mejeribestyrer, 2 Mejerister, 1 Elev, 1 Indvejer.

Der haves særlig Regnskabsfører.

FORMAND.

Hansen, Hans Henrik, f. 21. Maj 1880 paa Toppengrønne, Søn af Gaardfæster Henrik H. og Hustru Marie, f. Olsen. Gift 9. Sept. 1905 med Julie H., f. Hansen.

Uddannet ved Landvæsen, Elev, Haslev Højskole 1899—1900, Gaardbestyrer 1905—16, Gaardejer 1916. Medl. af Tjustrup-Haldagerlille Sogneraad 1909, Sogneraadformand 1917, Regnskabsfører for Den lille Bikube i Kirkerup, Formand for Haldagerlille Brugsforening og Venstrevælgerforening, Medl. af Menighedsraadet, Ejendomsskyldvurderingsmand, Formand for Langebjerg A/M 1926.

Adresse: Toppengrønne, Næblerød pr. Fuglebjerg.

BESTYRER.

Dauidsen, Chr., f. 24. Jan. 1867 i Kirke Eskildstrup, Søn af Gaardejer David Andersen og Hustru Rosaline Andersen, f. Eskelund. Gift 16. Juli 1897 med Christine Dauidsen, f. Christensen.

Uddannet som Herregaardsmejerist, Elev paa Vallekilde Højskole, Mejeribestyrer paa Bukkerup Andelsmejeri 1888—90, paa Lundshøj Andelsmejeri 1890—98 og paa Langebjerg Andelsmejeri 1898. Medlem af Bestyrelsen for Mejeristforeningens Sorø Amtskreds 1912, Formand 1914. Forsøgslaboratoriets Hædersdiplom m. m.

Lervang Andelsmejeri.

Post- og Jernbaneadresse: Ringsted. Telefon: Skovmark 8.

Oprettet 1889. Udvidelse 1923 og 1930 under Medvirken af henholdsvis P. H. Philipsen, Slagelse, og Danske Mejeriers Maskinfabrik. Brandforsikring 76.000 Kr. Ejendomsskyld 28.000 Kr.

125 Leverandører med 900 Køer, heraf 8 med over 20 Køer, 40 med 4 Køer eller der under.

Tuberkulinprøve. Kulfyring. Elektrisk Belysning.

Mejeriet er monteret med Sinus Indvejningsvægt og Buaas Udvejningsvægt (1923), Silkeborg Balance Smørvægt (1925), Silkeborg Pasteuriseringsapparat og Forvarmer (1923), Atlas

Kølemaskine (1912), 1 Titan Centrifuge (1925), Victoria Kærner (1924), Sabroe Kedel (1930), Kolding Dampmaskine (1930) og Ostekar (1928).

Der anvendes saavel fortinnede som Aluminiums Transportspande.

Der sælges ca. 2300 kg Ost en detail paa Mejeriet og ca. 4300 kg til Leverandører. Til Ostens Fremstilling anvendes der 81.420 kg Sød- og 243.394 kg Skumm. og Kærnem. Osten fremstilles af upasteuriseret Mælk og parafineres. Afkøling ved Is.

Mejeriet anvender Handelssyre. Fløden syrnes



i Bassin. Der afregnes efter Fedtenheder. Personale: Mejeribestyrer, 2 Mejerister, 1 Elev, 10 Kuske.

Mejeribestyreren fører Regnskaberne. Regnskabsaar: Oktober til Oktober.

Fhv. Folketingsmand, Gaardejer H. A. Dose. Gaardejer Jørgen Mortensen og afd. Gaardejer Hans Olsen, alle af Hømb, har været Formænd for Mejeriet.

	Indvejet Sød Mælk	Solgt Mælk og Fløde	Smørproduktion
1912—13.....	2.61 Mill. kg	—	105.550 kg
1913—14.....	2.66 —	—	107.340 —
1914—15.....	2.43 —	—	98.140 —
1927—28.....	2.70 —	—	116.634 —
1928—29.....	2.88 —	—	123.107 —
1929—30.....	3.16 —	Hjemmesalg: 8.371 kg	133.792 —

Smørret sælges til Maypole Dairy Co.

	1927—28	1928—29	1929—30
30 og 20 % Ost.....	—	24.495 kg	31.581 kg

FORMAND.



Petersen, Chresten, f. 25. Sept. 1866 i Lille Vetterlev, Søn af Gaardejer Hans Christian Petersen og Hustru Ane Marie Petersen, f. Christensen. Gift med Ane Margrethe Petersen, f. Hansen.

Uddannet ved Landvæsen, Elev paa Sorø Højskole 1888, Parcellist 1901—13, Gaardejer 1913. Fh. Medlem af Vetterlev-

Hømb Sogneraad. Formand for Lervang Andelsmejeri 1920.

Adresse: Vetterlev pr. Vrangstrup.

BESTYRER.

Petersen, Henry Valdemar, f. 19. Jan. 1899 i



Alsted Sogn, Søn af Parcellist Hans Peter P. og Hustru Ane Marie, f. Olsen. Gift med Agnes Julie P., f. Jacobsen.

Elev, Langebjerg, Bækgaard og Bringstrup A/M, Dalum Mælkerskole 1921—22, Mejerist, Frederikssund Mejeri og Fjenneslev A/M, Vikar i Ringsted-Sorøegnens Vikarforening, Mejeribestyrer, Hjembæk

A/M ved Jyderup 1924—27 og Lervang A/M 1927. Regnskabsfører i Hømb Brugsforening. Sølvmedalje 1925 og paa Landsmejeriudstillingen 1929.

Adresse: Lervang Andelsmejeri, Hømb pr. Ringsted.

Lille Egede Andelsmejeri.

Post- og Jernbaneadresse: Korsør. Telefon: Søhuse 57.

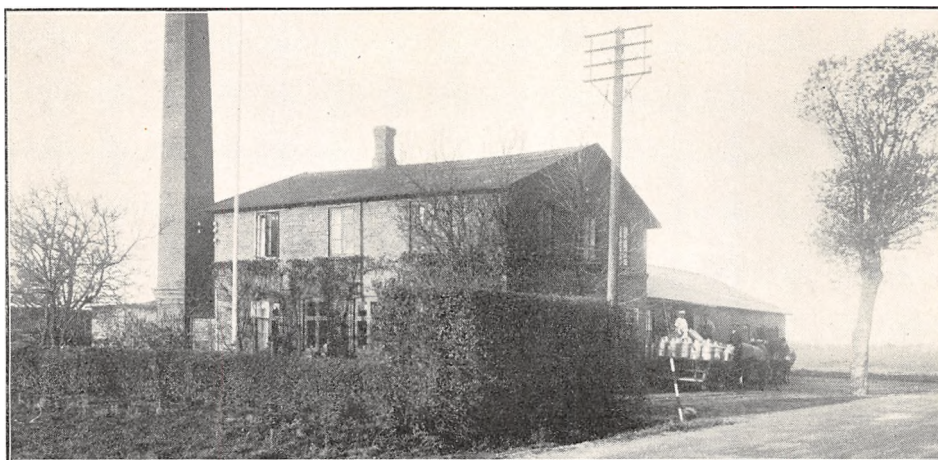

Oprettet 1895. Brandforsikring 81.000 Kr. Ejendomsskyld 20.000 Kr.

98 Leverandører med 650 Køer, heraf 4 med over 20 Køer, 12 med 4 Køer eller der under.

Reduktaseprøve. Mejeriet deltager i Tuberkulose Bekæmpelse. Kullyring. Elektrisk Belysning.

Mejeriet er monteret med Philipsen Indvej-

ningsvægt (1905), Simplex Udvejningsvægt (1913), Silkeborg Smørvægt (1909), Kolding Pasteuriseringsapparat og Forvarmer (1905), Glacia Kølemaskine (1925), Alfa Centrifuge (1923), Zenith Kærner (1925), Kolding Kedel (1916), Alliance Dampmaskine (1929).

Der anvendes saavel fortinnede som Aluminiums Transportspande.

	Indvejet Sød Mælk	Solgt Mælk og Fløde	Smørproduktion
1913.....	1.41 Mill. kg	—	56.780 kg
1914.....	1.36 —	—	54.620 —
1915.....	1.29 —	—	52.640 —
1928.....	1.52 —	—	66.381 —
1929.....	1.57 —	—	66.535 —
1930.....	1.77 —	Hjemmesalg for 1.075 Kr.	74.317 —

FORMAND.



Stubager, Peder, f. 20. Dec. 1883 paa Hulby Mark, Søn af Gaardejer Mads Chr. Larsen S. og Hustru Karoline, f. Petersen. Gift 6. Juli 1921 med Marie S., f. Jørgensen.

Uddannet ved Landvæsen, Elev, Sorø Højskole 1903—04, Forpagter, Gaardejer 1916. Medl. af Bestyrelsen for Taarnborg Sogns Sparekasse 1919 og

af Taarnborg Sogneraad 1925, Formand for Lille Egede A/M 1926.

Adresse: Stubagerhus, Hulby Mark pr. Korsør.

BESTYRER.



Poulsen, Niels Christian, f. 20. Okt. 1874 i Tystofte.

Ved Landbruget i 5 Aar paa 2 alm. Bøndergaarde, Elev paa Sydstevs og Havreholm Andelsmejerier, paa Mellerup Højskole 1898—99, Mejerist paa Harrested og Kalby Andelsmejerier, paa Ladelund Mælkeriskole, 1901—02, Mejeribestyrer paa Aggersø Andelsmejeri 1902—07, paa Lille Egede A/M 1907.

Der sælges 2400 kg Smør hjemme, Resten til Grossist. Der produceres ikke Ost.

Mejeriet anvender Handelssyre. Fløden syrnes i Bassin. Der afregnes efter Flødeenheder. Perso-

nale: Mejeribestyrelse, 1 Mejerist, 1 Elev, 1 Kontrolør, 4 Kuske.

Mejeribestyrelsen fører Regnskabet. Regnskabsaar: Kalenderaaret.

Lille Næstved Andelsmejeri.

Post- og Jernbaneadresse: Slagelsevej 67, Næstved. Telefon: Næstved 569.

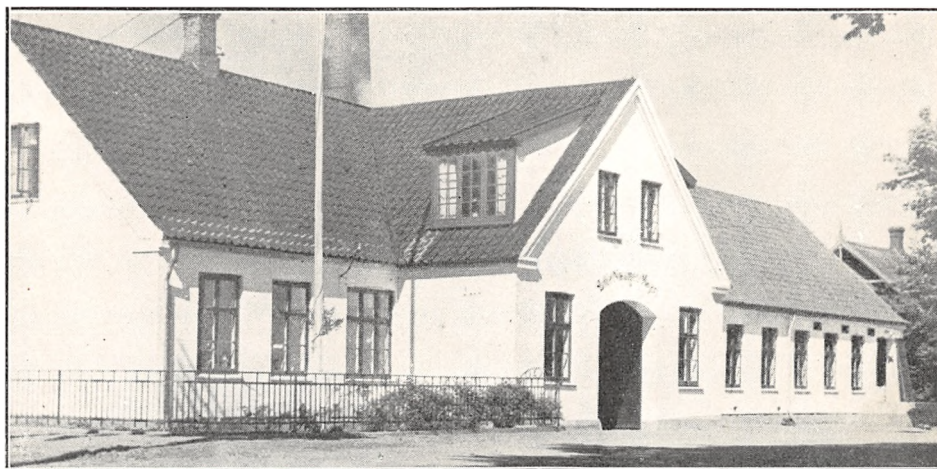

Oprettet 1890. Ombygning 1912. Nymontering 1930 under Medvirken af Statskonsulent C. H. Ibsen og Danske Mejeriers Maskinfabrik. Beboelsen er særskilt. Brandforsikring 120.000 Kr. Ejendomsskyld 35.000 Kr.

44 Leverandører med 429 Køer, heraf 10 med over 20 Køer, 16 med 4 Køer eller der under.

Reduktaseprøve. Mejeriet deltager i Tuberkulose Bekæmpelse. Kul- og Gasfyring. Elektrisk Belysning.

Mejeriet er monteret med 1 Sinus Indvejningsvægt, 1 Jacob Nielsen Udvejningsvægt (1922), 1 Silkeborg Smørvægt (1926), Danske Mejeriers Maskinfabriks Pasteuriseringsapparat og Forvarmer (1930), Sabroe Kølemaskine (1924), 1 Titan Rensecentrifuge (1926), 1 Titan Centrifuge (1930), Danske Mejeriers Maskinfabriks Kærner, Kedel og Dampmaskine (1930), 1 Rannie Tappemaskine (1930).

	Indvejet Sød Mælk	Solgt Mælk og Fløde	Smørproduktion
1912—13.....	1.26 Mill. kg	—	41.750 kg
1913—14.....	1.29	—	37.210 —
1914—15.....	1.32	—	37.250 —
1927—28.....	1.35	331.828 kg	40.731 —
1928—29.....	1.29	364.533 —	35.619 —
1929—30.....	1.10	377.771 —	32.872 —

Der anvendes saavel fortinnede som Aluminiums Transportspande.

Der sælges 16.600 kg Smør hjemme, Resten til Grossist. Ost produceres ikke.

Mejeriet anvender Handelssyre. Fløden syrnes i Bassin. Mejeriet har eget Laboratorium. Der afregnes efter Fedtenheder. Personale: Meje-

ribestyrelse, 2 Mejerister, 1 Elev, 4 Kuske, 1 Karl. 4 Udsalg i Næstved.

Formanden fører Kasseregnskabet, Mejeribestyrelsen fører Mælke-regnskabet. Regnskabsafslutning 2 Gange aarlig: Maj og November.

Mejeribestyrelse Chr. Olsen har bestyret Mejeriet fra 1890—1926.

FORMAND.

Hansen, Hans Peter, f. 7. Marts 1864 i Fuiendal Sogn, Søn af Husmand Peter H. og Hustru Ane Kirstine, f. Petersdatter. Gift 17. Juli 1894 med Anna Kristine H., f. Andersen.

Uddannet ved Landvæsen, Forpagter paa Susaagaard 1894—1911, Gaardejer 1911. Repræsentant for Sct. Peders Landdistrikt i Næstved Byraad 1903—12, Stifter af og Formand for Lille Næstved Hesteavlforening 1914, for Lille Næstved A/M 1920 og for den stedlige Forening til Tuberkulosens Bekæmpelse 1929, Medlem af Bestyrelsen for Næstved og Omegns Landboforening 1924.

Adresse: Susaagaard, Grimstrup pr. Næstved.

BESTYRER.

Hansen, Jens Christian Langborg, f. 22. April 1896 i Aarestrup ved Karup, Søn af Gaardejer Peter L. H. og Hustru Mette, f. Langborg. Gift 30. April 1926 med Jenny H. f. Petersen.



Elev paa A/M i Hammerum 1913—14, i Assens 1914—15 og i Hjedding-Ølgod 1916—19, paa Ladelund Mælkeriskole 1923—24, Mejerist paa Allerslev ved Lejre 1919—20, paa Billesborg 1920—21 og paa Holsted 1921—23.

Mælke-dommer i Ribe Amt 1924—26, Mejeribestyrelse paa Lille Næstved A/M 1. Maj 1926.

Lundshøj Andelsmejeri.

Postadresse: Fuglebjerg. Jernbaneadresse: Hyllinge. Telefon: Gunderslev 4.

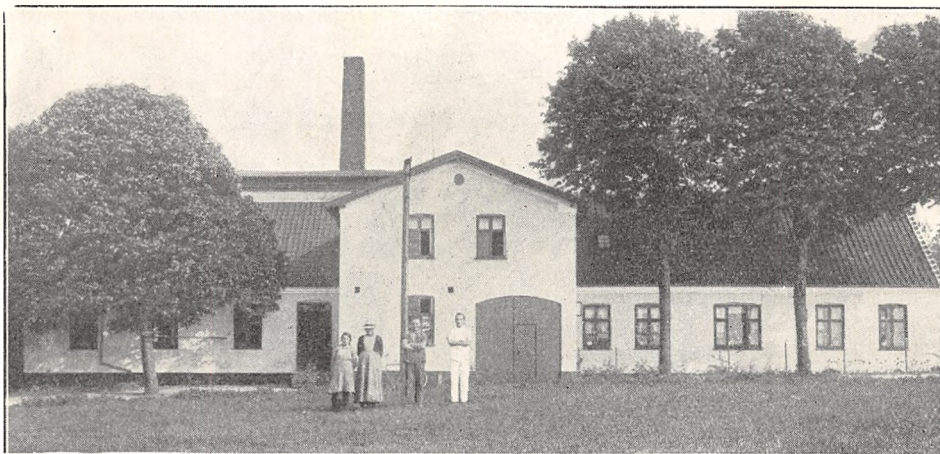

Oprettet 1888. Udvidelse 1911. Brandforsikring 98.700 Kr. Ejendomsskyld 22.000 Kr.

151 Leverandører med 904 Køer, heraf 5 med over 20 Køer, ca. 50 med 4 Køer eller der under.

Reduktaseprøve. Mejeriet deltager i Tuberkulosens Bekæmpelse. Kul- og Brændefyring. Elektrisk Belysning.

Mejeriet er monteret med Sinus Indvejningsvægt (1929), Philipsen Udvejningsvægt Baby

	Indvejet Sød Mælk	Solgt Mælk og Fløde	Smørproduktion
1912 -13.	2.42 Mill. kg	—	96.440 kg
1913—14.	2.48 —	—	98.350 —
1914—15.	—	—	—
1927—28.	2.62 —	—	115.354 —
1928—29.	2.79 —	—	121.419 —
1929—30.	2.89 —	Hjemmesalg: 227.650 Lt.	—

(1915), Silkeborg Balance Smørvægt, Silkeborg Flødevægt, Danske Mejeriers Maskinfabriks Forvarmer og Koger (1928), Atlas Kølemaskine (1916), Titan Centrifuge (1923), Silkeborg Kærner (1922), Sabroe Kedel (1904), Alliance Dampmaskine (1913).

Der anvendes saavel fortinnede og Aluminiums Transportspande.

Der sælges 2496 kg Smør hjemme, Resten til Grossist. Ost produceres ikke.

Mejeriet anvender Handelssyre. Fløden syrenes i Bassin. Der afregnes efter Fedtneheder. Personale: Mejeribestyrelse, 1 Mejerist.

Formanden fører Kasseregnskabet, Mejeribestyrelsen fører Mælkelegnskabet. Regnskabsaar: 31. Oktober til 1. November.

FORMAND.



Raaschou, Hans Peter, f. 10. Marts 1886, Søn af Forpagter H. Raaschou og Hustru Vilhelmine, f. Hagen. Gift 15. Juni 1914 med Anna R., f. Olsen.

Uddannet ved Landvæsen, Proprietær paa Klostergaard 1914. Medlem af Bestyrelsen for Lundshøj Andelsmejeri 1917, Formand 1921, Medlem af Bestyrelsen for

Landboforeningen og for Kontrolforeningen.

Adresse: Klostergaard, Rejnstrup pr. Fuglebjerg.

BESTYRELSE.



Jensen, Jens P., f. 18. Jan. 1869 i Tune, Søn af Murer Hans Jensen og Hustru Ane, f. Petersen. Gift 9. Maj 1898 med Sofie J., f. Hansen.

Elev paa Hedelykke Mejeri 1889—92 og paa Søgaard Mejeri 1892, Mejerist paa Andelsmejerierne Lundshøj 1895, Godthaab 1896 og Høng 1896—98, Mejeribestyrelse

paa Lundshøj Andelsmejeri 1898.

Lundskov Andelsmejeri.

Post- og Jernbaneadresse: Munkebjergby. Telefon: Bromme 22.

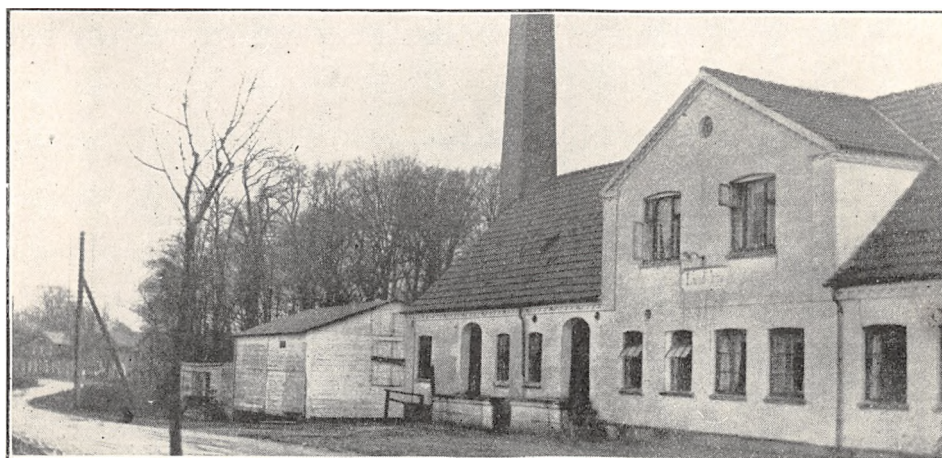

Oprettet 1890. Ombygning 1918 under Medvirken af H. P. Philipsen, Slagelse. Brandforsikring 36.000 Kr. Ejendomsskyld 20.000 Kr.

44 Leverandører med 300 Køer, heraf 8 med over 20 Køer, 9 med 4 Køer eller der under.

Reduktaseprøve. Mejeriet deltager i Tuberkulose Bekæmpelse. Kulfyring. Elektrisk Belysning.

Mejeriet er monteret med 1 Jacob Niensens Indvejningsvægt og 1 do. Udvejningsvægt

(1900), 1 do. Balance Smørvægt (1910), 1 gl. Philipsen Pasteuriseringsapparat og Forvarmer, 1 Danske Mejeriers Maskinfabriks Pasteuriseringsapparat (1920), 1 Glacia Kølemaskine (1927), 1 Titan Centrifuge (1929), 1 Silkeborg Kærne (1918), 1 Alliance Kedel (1907), Dampmaskine.

Der anvendes 60 pCt. fortinne og 40 pCt. Aluminiums Transportspande.

Der sælges 880 kg Smør hjemme, Resten til Grossist. Ost fremstilles ikke.

Mejeriet anvender Handelssyre. Fløden syres i Bassin. Der afregnes efter Fedtneheder. Personale: Mejeribestyrer, 1 Elev.

Mejeribestyreren fører Regnskaberne. Regnskabsaar: 1. Oktober til 30. September.

	Indvejet Sød Mælk	Solgt Mælk og Fløde	Smørproduktion
1912—13.....	1.01 Mill. kg	—	39.650 kg
1913—14.....	1.02 —	—	40.110 —
1914—15.....	1.08 —	—	42.370 —
1927—28.....	0.99 —	—	40 100 —
1928—29.....	1.02 —	—	41.200 —
1929—30.....	1.12 —	Hjemmesalg: 13.400 kg	47.197 —

FORMAND.



Høyer, Svend Harald Køhlert, f. 18. Febr. 1889 i Havdrup, Søn af Maskinfabrikant Harald Høyer og Hustru Agnes, f. Køhlert. Gift 13. Jan. 1915 med Ellen H., f. Hvidberg.

Fjerde Klasses Hovedeksamen fra Roskilde Katedralskole 1905, Landbrugskandidat 1911, Landmand, Møllejer 1915. Juristiktionsformand i D. F. M. 1918, Formand for Lundskov Andelsmejeri 1920 og for Tolvmandsforeningen af 12. Marts 1929.

Adresse: Bromme Mølle pr. Munkebjergby.

BESTYRER.



Rasmussen, Peter, f. 17. Sept. 1897 i Alsted Sogn. Fjenneslev Kommune, Søn af Parcellist Christoffer Rasmussen og Hustru Christine, f. Pedersen. Gift 15. Dec. 1929 med Astrid R., f. Andersen.

Elev paa A/M Fuglebæk 1913—15, Sparretorv 1916—17 og a. St., paa Dalum Mælkeriskole 1921—22, Mælkebonner i Sorø Amt 1923—24, Vikar i Ringsted-Sorøegnens Vikarforening 1924—27, Mejeribestyrer paa Lundskov A/M 1927. Forskellige Priselbøninger.

Lynge Andelsmejeri.

Post- og Jernbaneadresse: Sorø. Telefon: Topshøj 7.

Oprettet 1894. Ombygning og Udvidelse 1923 under Medvirken af H. P. Philipsen, Slagelse. Brandforsikring 71.645 Kr. Ejendomsskyld 18.000 Kr.

128 Leverandører med ca. 850 Køer, heraf 10 med over 20 Køer, 20 med 4 Køer eller der under.

Reduktaseprøve. Mejeriet er i Mælkebedømmelsesforening og deltager i Tuberkulosens Bekæmpelse. Kulfyring. Elektrisk Belysning.

Mejeriet er monteret med 2 Smør- og 2

Mælkevægte, Silkeborg Indvejningsvægt (1910), Jacob Nielsen Udvejningsvægt (1915), Silkeborg Smørvægt, Danske Mejeriers Maskinfabriks Pasteuriseringsapparat og Forvarmer (1923 og 29), Sabroe Kølemaskine (1923), Titan Centrifuge (1925), Ørum Hansen Kærner (1928), Danske Mejeriers Maskinfabriks Kedel (1917), Alliance Dampmaskine (1923), Dynamo (1907), Isknuser (1925), Træostekar (1918).

Der anvendes $\frac{3}{4}$ fortinne og $\frac{1}{4}$ Aluminiums Transportspande.



Osten fremstilles af lavpasteuriseret Mælk. Ventilationsafkøling af Ostelageret.

Mejeriet anvender Handelssyre. Fløden syrenes i Bassin. Mejeriet har særligt Laborato-

rium. Der afregnes efter Fedtneheder. Personale: Mejeribestyrelse, 1 Mejerist, 1 Elev.

Mejeribestyrelsen fører Regnskaberne. Regnskabsaar: Maj til Maj.

	Indvejet Sød Mælk	Solgt Mælk og Fløde	Smørproduktion
1912—13.....	2.0 Mill. kg	—	7.280 kg
1913—14.....	2.0 —	—	7.560 —
1914—15.....	—	—	—
1927—28.....	2.5 —	—	100 352 —
1928—29.....	2.5 —	—	99.837 —
1929—30.....	2.6 —	Bysalg: 180.605 kg Mælk	104.593 —

Der sælges 1964 kg Smør hjemme, 3929 kg ved Bysalg, Resten til Grossist.

	1927—28	1928—29	1929—30
20 % Ost.....	898 kg	2.042 kg	1.562 kg
Kasein.....	—	1.642 —	—

FORMAND.



Hansen, Jørgen, f. 15. Jan. 1869 i Forlev, Vemmeløv Sogn, Søn af Gaardejer Jacob H. og Hustru Karen Marie, f. Jørgensen. Gift 29. Dec. 1905 med Emilie H., f. Nielsen.

Uddannet ved Landvæsen, Elev, Sorø Højskole 1885, Gaardejer 1902. Medl. af Lyng Sogneraad 1915—21, Brand-

direktør 1910, Jordboniteringsmand 1915, Medlem af Menighedsraadet 1924, Formand for Lyng A/M 1925.

Adresse: Egegaard pr. Sorø.

BESTYRELSE.



Petersen, Vilhelm, f. 5. Febr. 1878 i Stokkemarke paa Lolland.

Uddannet paa forskellige Mejerier, Kursus paa Ladelund Mælkeriskole 1901—02, Mejeribestyrelse paa Andelsmejeriet Baagø ved Assens 1902—06 og paa Lyng Andelsmejeri 1906.

Nordrup Andelsmejeri.

Post- og Jernbaneadresse: Slagelse. Telefon: Skafteløv 20.



Oprettet 1888. Ombygning 1929. Brandforsikring 70.000 Kr. Ejendomsskyld 10.000 Kr.

58 Leverandører med 450 Køer, heraf 2 med over 20 Køer, 15 med 4 Køer eller der under. Lugt- og Smagsprøve. Kulfyring. Elektrisk Belysning.

Mejeriet er monteret med P. & L. P. Indvejningsvægt (1929), H. P. Philipsen Udvejnings-

vægt (1926), Silkeborg Smørvægt (1910), Philipsen Pasteureringsapparat og Forvarmer (1929), Sabroe Kølemaskine (1929), Alfa Centrifuge (1921), Victoria Kærner (1912), Sabroe Kedel (1905), Alliance Dampmaskine (1929).

Der anvendes hovedsagelig fortinne transportspande.

	Indvejet Sød Mælk	Solgt Mælk og Fløde	Smørproduktion
1912—13.....	0 95 Mill. kg	—	37.300 kg
1913—14.....	1.06 —	—	38 500 —
1914—15.....	0.97 —	—	35.900 —
1927—28.....	1.19 —	—	47.532 —
1928—29.....	1.21 —	—	49.372 —
1929—30.....	1.31 —	—	53.811 —

FORMAND.



Jensen, Jens Peter, f. 21. Sept. 1879 i Nordrup, Søn af Gaardejer Peder Jensen og Hustru Bodil Jensen, f. Jørgensen. Gift 20. Febr. 1909 med Hansine Jensen, f. Pedersen.

Uddannet ved Landvæsen, Gaardejer 1919. Medlem af Sønderup-Nordrup Sogneraad 1913—21, de sidste 1½ Aar som Formand, Formand

for Nordrup Andelsmejeri 1929.
Adresse: Nordrup pr. Slagelse.

BESTYRER.



Hansen, H. P. M., f. 6. Dec. 1885 i Tingjellinge, Søn af Landpostbud Rasmus H. og Hustru Karen Marie, f. Hansen. Gift 29. April 1916 med Marie H., f. Rasmussen.

Elev paa Slotsbjergby A/M 1902, Mejerist paa A/M i Vedde 1906, Dalsbro 1906—08, Vemmelev 1908—10 og 1911—15, Dalum Mælkeriskole 1910

—11, Mejerist, Lunde-Østrup A/M 1915, Vikar i Løve Herreds Vikarkreds 1915—16, Mejeribestyrelse, Nordrup A/M 1916. Fh. Kommunalrevisor. Bronzemedaljer 1916, 17, 20, 25, og 27.

Smørret sælges til Grossist. Ost produceres ikke.

Mejeriet anvender Handelssyre. Fløden syrnes i Bassin. Mejeriet har eget Laboratorium. Der

åregnes efter Fedtenheder. Personale: Mejeribestyrer, 1 Mejerist.

Mejeribestyreren fører Regnskaberne. Regnskabsaar: November til November.

Næsby Andelsmejeri.

Post- og Jernbaneadresse: Slagelse. Telefon: Næsbykov 18.

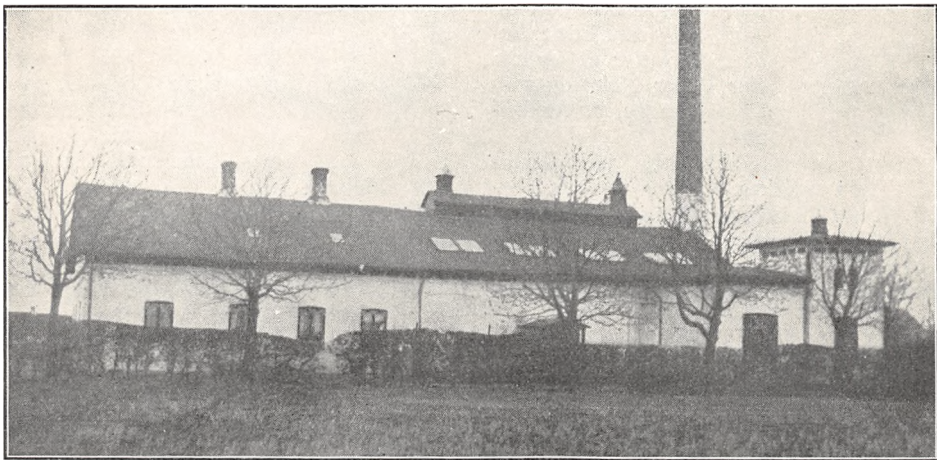

Oprettet 1888. Ombygning og Udvidelse 1905 under Medvirken af H. P. Philipsen, Slagelse. Brandforsikring 70.000 Kr. Ejendomsskyld 18.000 Kr.

138 Leverandører med ca. 1000 Køer, heraf 20 med over 20 Køer, 25 med 4 Køer eller der under.

Reduktaseprøve. Mejeriet deltager i Tuberkulose Bekæmpelse. Kulfyring. Elektrisk Belysning.

Mejeriet er monteret med Silkeborg Indvejningsvægt (1908), Lund, Slagelse, Udvejningsvægt og Silkeborg Smørvægt (1924), Silkeborg Pasteuriseringsapparat og Forvarmer (1926), 2 Alfa Centrifuger (1892 og 1905), Victoria Kærner (1925), Sabroe Kedel (1905), Alliance Dampmaskine (1913), Træostekar.

Der anvendes overvejende fortinneede Transportspande, ca. 10 pCt. Aluminiumsspande.

Osten sælges til Leverandørerne. Til Ostens

	Indvejet Sød Mælk	Solgt Mælk og Fløde	Smørproduktion
1912—13.....	2.36 Mill. kg	—	94 700 kg
1913—14.....	2.33 —	—	90.500 —
1914—15.....	2.26 —	—	90.100 —
1927—28.....	—	—	—
1928—29.....	2.68 —	—	110.851 —
1929—30.....	2.80 —	Hjemmesalg: 2.495 kg	115.000 —

Der sælges 4831 kg Smør hjemme, Resten til Grossist.

	1927—28	1928—29	1929—30
20 % Oet.....	2.800 kg	2.500 kg	3.600 kg
0 - —.....	700 —	900 —	—

Fremstilling anvendes 9800 kg Sød og 40.000 kg Skm. og Kærnemælk.

Mejeriet anvender Handelssyre. Fløden syres i Aluminiums Bassin. Der afregnes efter

Flødeenheder. Personale: Mejeribestyrer, 3 Mejerister, 1 Indvejer.

Mejeribestyreren fører Regnskaberne. Regnskabsaar: November til November.

FORMAND.



Andersen, Anders Peter, f. 27. Maj 1878 i Slagelse Sct. Mikkel's Landsogn, Søn af Gaardejer Lars Peter Andersen og Hustru Johanne Andersen, f. Vilhelmsen. Gift 25. Aug. 1917 med Edele Andersen, Datter af Gaardejer Peder Nøhr og Hustru Johanne, f. Mikkel-sen.

Uddannet ved Landvæsen, Elev paa Højskole, Gaardejer 1909. Formand for Næsby Andelsmejeri 1917. Medlem af Sorterup-Ottestrup Sogneraad 1921 og af Værgeraadet 1923—29.

Adresse: Næsby ved Skoven pr. Slagelse.

BESTYRER.



Nørregaard, Søren Andersen, f. 4. Marts 1866 i Jegstrup, Aarhus Amt, Søn af Gaardejer Anders Sørensen og Hustru Kirsten, f. Knudsdatter. Gift 18. Maj 1889 med Kristine N., f. Petersen.

Elev paa Testrup Højskole 1884—85, paa Boulstrup F/M 1885 og Ladelundgaard Mejeri 1886, Ladelund Kontrollkursus 1888, Mejerist paa A/M Godthaab i Skelskør og i Bøgelunde, Mejeribestyrer paa Næsby A/M 1888. Fh. Medlem af Skolekommissionen i 10 Aar, Medlem af Menighedsraadet, Formand og Kasserer for Brugsforeningen. Flere Sølv- og Bronzemedaljer og andre Udmærkelser.

Omø Andelsmejeri.

Postadresse: Omø. Jernbaneadresse: Skelskør.

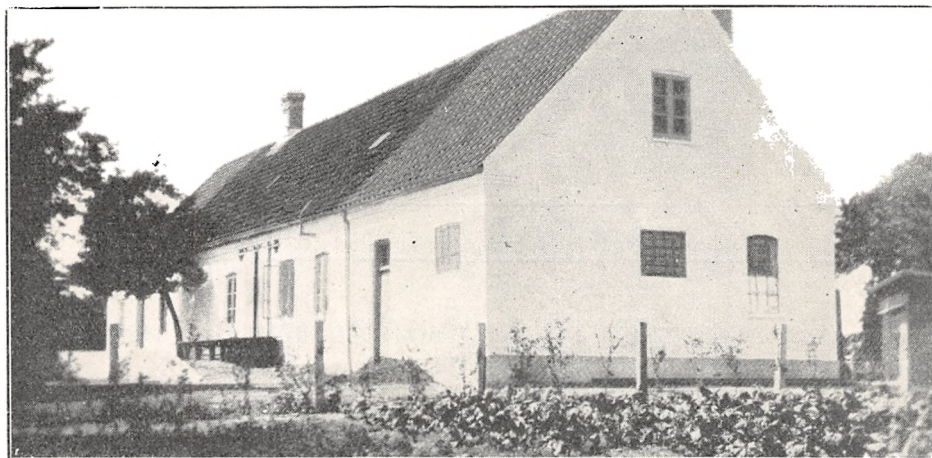

Oprettet 1892. Ombygning og Udvidelse 1929 under Medvirken af Statskonsulent C. H. Ibsen. Brandforsikring 25.000 Kr. Ejendomsskyld 15.000 Kr.

36 Leverandører med ca. 200 Køer, heraf 4 med 4 Køer eller der under.

Reduktaseprøve. Kulfyring. Elektrisk Belysning.

Mejeriet er monteret med Paasch & Larsen, Petersen Indvejningsvægt (1925), 2 Buas Udvejningsvægte (1929), 2 Silkeborg Smørvægte (1923), Buas Pasteuriseringsapparat (1929), Silkeborg

	Indvejet Sød Mælk	Solgt Mælk og Fløde	Smørproduktion
1912—13.....	0.64 Mill kg	—	25.070 kg
1913—14.....	0.68 —	—	26.670 —
1914—15.....	0.61 —	6.963 kg sød Mælk	23.630 —
1927—28.....	0.75 —	680 - Fløde	30.000 —
1928—29.....	0.74 —	4.618 - Skm. Mælk og	30.163 —
1929—30.....	0.73 —	Kærnem.	30.000 —

Forvarmer (1918), Sabroe Kølemaskine (1929), Titan T. A. 36 Centrifuge (1918), Buas Kærner, Sabroe Kedel, Marshall Dampmaskine og Iskruer (1929).

Der anvendes fortinnede Transportspande.

Der sælges 1500 kg Smør hjemme, Resten til Grossist. Ost produceres ikke.

Mejeriet anvender Handelssyre. Fløden syrnes i Tønder. Der afregnes efter Fedtneheder Personale: Mejeribestyrer, 1 Elev.

Mejeribestyreren fører Regnskaberne. Regnskabsaar: November til November.

Mejeriets første Formand var Gaardmand Christen Olsen, Omø.

FORMAND.



Christensen, Ole, f. 12. Jan. 1864 paa Omø, Søn af Gaardmand Chr. Olsen og Hustru Sidsel, f. Johansen. Gift 18. Juli 1891 med Ane Marie C., f. Carlsen.

Elev paa Hindholm Højskole 1879—80, Landvæsen elev hos Godsejer Tesdorpf, Pandbjerggaard, 1883—84, Gaardmand 1898.

Adresse: Omø.

BESTYRER.



Møller, Valdemar, f. 8. Dec. 1890 i København, Søn af Formand Hans Johansen M. og Hustru Marie Møller, f. Hansen. Gift 27. April 1921 med Lydia Møller, f. Madsen.

Uddannet ved Landvæsen 1905—11, Elev paa Andelsmejeri 1911, paa Mælkeriskole 1918—19, Mejeribestyrer paa Omø Andelsmejeri 1920.

Mejeriet Pasteur.

Post- og Jernbaneadresse: Korsør. Telefon: Korsør 210.

Oprettet 1911. Udvidelse 1929. Beboelsen er særskilt. Brandforsikring 78.000 Kr. Ejendomsskyld sammen med anden Ejendom.

5 Leverandører med 400 Køer, heraf 3 med over 20 Køer, 1 med 4 Køer.

Lugt- og Smagsprøve. Kulfyring. Elektrisk Belysning.

Mejeriet er monteret med Balance Indvejningsvægt og Bismær Smørvægt, Buas Pasteuriseringsapparat og Forvarmer (1922), Omega

	Indvejet Sød Mælk	Solgt Mælk og Fløde	Smørproduktion
1912—13.....	1.00 Mill. kg	—	9.000 kg
1913—14.....	1.00 —	—	9.000 —
1914—15.....	1.00 —	—	9.000 —
1927—28.....	1.10 —	—	6.000 —
1928—29.....	1.10 —	—	6.000 —
1929—30.....	1.10 —	Hjemmesalg: 1/4 Mill. kg	6.000 —



Kølemaskine (1929), Alfa Centrifuge (1918), Silkeborg Kærner (1922), Alliance Kedel (1900), Marshall Dampmaskine (1892).

Der anvendes saavel fortinnede som Aluminiums Transportspande.

Smørret sælges i Byen. 18.250 kg Smørværdi sælges til Flødefabrik. Der produceres 2500 Ltr. Icecream.

Mejeriet anvender Handelssyre. Fløden syrnes i Tønder. Der afregnes efter Københavns Notering. Personale: Mejeribestyrelse, 1 Mejerist, 1 Elev, 5 Kuske.

Regnskaberne føres af Mejeribestyrelsen og en Regnskabsfører.

EJER.

Nielsen, Anton K., Mejeriejer. Se under Slagelse Mælkekompani.

Adresse: Slagelse.

BESTYRELSE.

Rasmussen, Ludvig Vilhelm, f. 3. Juni 1892 i V. Egesborg, Søn af Portør Rasmus Nielsen og Hustru.

Elev paa Sibberup, Orup, Stensbjerg, Kærby og Brørup Andelsmejerier, paa Roskilde Høj-



skole 1914—15, paa Ladelund Mælkerskole 1916—17, Mejerist paa Andelsmejerierne Fremtidshaab, Aars, Skive, Thisted, Høj- en og Godthaab i Skelskør, Vikar, Mejerist paa Svendborg Mejeri, Mejeribestyrelse paa Mejeriet Pasteur i Korsør 1924.

Pilevang Andelsmejeri.

Post- og Jernbaneadresse: Ringsted. Telefon: Sigersted 20.

Oprettet 1899. Ombygning 1914. Udvidelse 1925. Beboelsen er særskilt. Brandforsikring 90.000 Kr. Ejendomsskyld 32.000 Kr.

88 Leverandører med 800 Køer, heraf 8 med over 8 Køer, 40 med 4 Køer eller der under.

Reduktaseprøve. Mejeriet er Medlem af Mælkebedømmelsesforening og Deltager i Tuberkulosis Bekæmpelse. Kulfyring. Elektrisk Belysning.

Mejeriet er monteret med 1 Sinus Indvejningsvægt, 2 Lund, Slagelse, Udvejningsvægte (1930), 1 Balance Smørvægt (1922), 1 Decimalvægt, Buaas Triumph Pasteuriseringsapparat (1914), Danske Mejeriers Maskinfabriks Forvarmer (1929), Sabroe Kølemaskine (1925), 2 Titan Centrifuger, Buaas Kærner (1924), Sabroe Kedel (1906), Alliance Dampmaskine, 2 Træostekar.

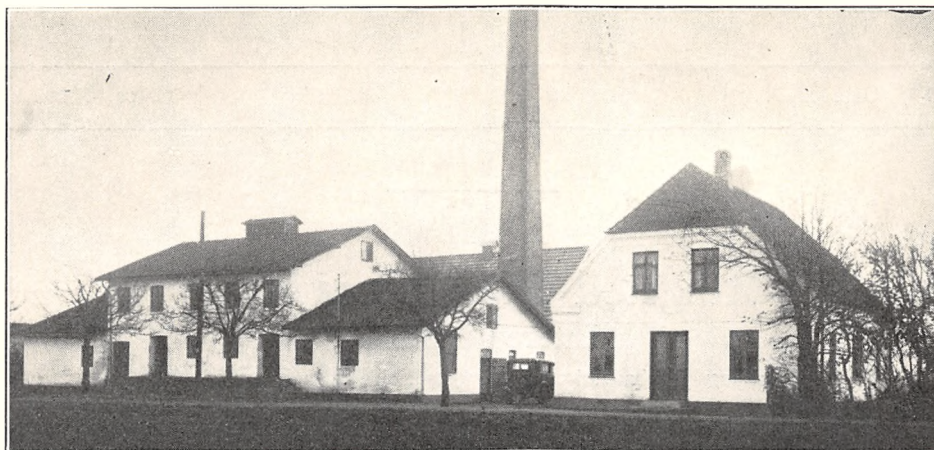

Der anvendes overvejende Aluminiums Transportspande.

Der sælges 4000 kg Ost en detail paa Mejeriet og ca. 40.000 kg til Leverandører og andre. Til Osten, der fremstilles af raa Mælk, anvendes des 377.934 kg Sød og 161.972 kg Skm. og Kærnemælk. Lageret afkøles i Saltvandsbassin.

Mejeriet anvender Handelssyre. Fløden syres i Bassin. Mejeriet har eget Laboratorium. Der afregnes efter Fedtneheder. Personale: Mejeribestyrer, 2 Mejerister, 1 Vikar, 1 Elev.

Mejeribestyreren fører Regnskaberne. Regnskabsaar: Oktober til Oktober.

	Indvejet Sød Mælk	Solgt Mælk og Fløde	Smørproduktion
1912—13.....	2.21 Mill. kg	—	88.380 kg
1913—14.....	2.20 —	—	89.110 —
1914—15.....	1.98 —	—	80.030 —
1927—28.....	2.60 —	—	111.882 —
1928—29.....	2.70 —	—	116.750 —
1929—30.....	2.80 —	—	122.111 —

Der sælges 2000 kg Smør hjemme, Resten til Grossist.

FORMAND.

Hansen, Niels Vilhelm, f. 9. Dec. 1874 i Sigersted, Søn af Gaardejer Peter H. og Hustru Trine, f. Nielsen. Gift 9. Maj 1900 med Johanne H., Datter af Handelsmand Peter Olsen og Hustru Lucie, f. Christiansen.

Uddannet ved Landvæsen, Elev paa Askov Højskole 1893—94 og 1894—95, Proprietær og Møller, Ejer af Alsted Mølle 1900 og af Englerupgaard og Mølle 1914. Formand for Venstres Folkeblad 1920—23, Medlem af Hovedbestyrelsen for Det radikale Venstre 1919—21, Medl. af Bestyrelserne for De samvirkende danske Landboforeninger, for Ringsted Svineslagteri og Akt. Ringsted Jernstøberi og Maskinfabrik. Medl. af Bankraadet for Banken for Ringsted og Omegn, regeringsvalgt Medl. af Besigtigelses- og Ekspropriationskommissionen ved Jern-

baneanlæg, Formand for Ringstedegnens Landboforening og A/M Pilevang.

Adresse: Englerupgaard pr. Ringsted.

BESTYRER.

Møllgaard, Jens Peter, f. 21. Jan. 1897 i Jelling, Søn af Pedel ved Jelling Seminarium Thomas Møllgaard og Hustru Maren Møllgaard, f. Morthensen.

Elev paa Givskud Mejeri 1911, paa Ladelund Mælkeriskole 1923—24, Mejerist paa Andelsmejerierne Aadal, Lindved, Brande, Fjordsminde og Tudse Næs, Mejeribestyrer paa



Pilevang Andelsmejeri 1928.

	1927—28	1928—29	1929—30
Kun 40 %/o Ost.....	43.876 kg	43.154 kg	ca. 44.000 kg

Ringsted Mælkeforsyning. Interessentskab.

Post- og Jernbaneadresse: Ringsted. Telefon: Ringsted 180.



Oprettet 1907. Ombygning 1927 under Medvirken af Arkitekt Markus Hansen. Beboelsen er særskilt.

42 Leverandører, heraf 34 med over 20 Køer og 8 med 4 Køer eller der under.

Reduktaseprøve. Mejeriet er i Mælkebedømmelsesforening. Kulfyring. Elektrisk Belysning. Mejeriet er monteret med Sinus Indvejningsvægt, Paasch & Larsen Petersen Udvejnings-

vægt, Danske Mejeriers Maskinfabriks Pasteuriseringsapparat og Forvarmer (1927), Atlas Kølemaskine, Titan Centrifuge (1927), Danske Mejeriers Maskinfabriks Kærner, Kedel og Dampmaskine, Træostekar (1927).

Der anvendes saavel fortinnede som Aluminiums Transportspande. Mejeriet har Kølemaskine.

	Indvejet Sød Mælk	Solgt Mælk og Fløde	Smørproduktion
1912.....	1.49 Mill. kg	Til Interessenterne:	47.300 kg
1913.....	1.55 —	633 kg Fløde	48.300 —
1914.....	1.66 —	Bysalg: 34.256 kg Fløde	52.000 —
1927—28.....	3.42 —	262.589 - S. Ml.	86.046 —
1928—29.....	3.84 —	En gr. Salg: 14.447 kg Fl.	81.185 —
1929—30.....	—	262.589 kg Sød Mælk	—

Der sælges 1301 kg Smør hjemme, 91.912 kg i Byen.

Ost produceres ikke, men der sælges 14.029 kg Ost en detail paa Mejeriet og 2534 kg til Leverandører. Der produceres Icecream.

Mejeriet anvender Handelssyre. Fløden syr-

nes i Bassin. Mejeriet har eget Laboratorium. Der afregnes efter Fedtenheder. Personale: Mejeribestyrer, 3 Mejerister, 14 Kuske.

Mejeribestyreren fører Regnskaberne og er Kasserer. Regnskabsaar: April til April.

FORMAND

Nielsen, Lars Christian, f. 6. Sept. 1880 paa Sønderskovgaard, Bødstrup Kommune, Langeland, Søn af Gaardejer Christian N. og Hustru Marie, f. Petersen. Gift med Helene N., f. Andersen.

Uddannet ved Landvæsen, Elev paa Ollerup Højskole 1898—99 og paa Dalum Landbrugsskole 1901—02, Landbrugskandidat 1909, Proprietær paa Toftegaard ved Hømb 1909—23, paa Vørslevgaard ved Vørslev 1923, paa Stakhavegaard 1924. Fh. Formand for A/M Lervang i 4 Aar og Medlem af Bestyrelsen for Ringstedegnens Landboforening, Formand for Interessentselskabet Ringsted Mælkeforsyning 1928.

Adresse: Stakhavegaard pr. Ringsted.

BESTYRER



Gamstrup, Mikkel Sørensen, f. 13. April 1889 i Tved paa Mols, Søn af Træskomand Jens Sørensen og Hustru Elisabeth Sørensen, f. Mikkelsen. Gift med Johanne Gamstrup, f. Møller.

Elev paa Andelsmejerierne i Saksild 1½ Aar, Torup 1 Aar og V. Nebel 1½ Aar, paa Ribe Mælkeriskole 1912—13, Mejeribestyrelse paa Andelsmejerierne Ørnvej 1913—14, Gamstrup ved Roslev 1914—21, Horns Herred ved Frederikssund 1921—30 og paa Ringsted Mælkeforsyning 1930. Sølvmedaljer 1919, 21 og 30.

Rude Andelsmejeri.

Postadresse: Rude. Jernbaneadresse: Sandved. Telefon: Rude 29.

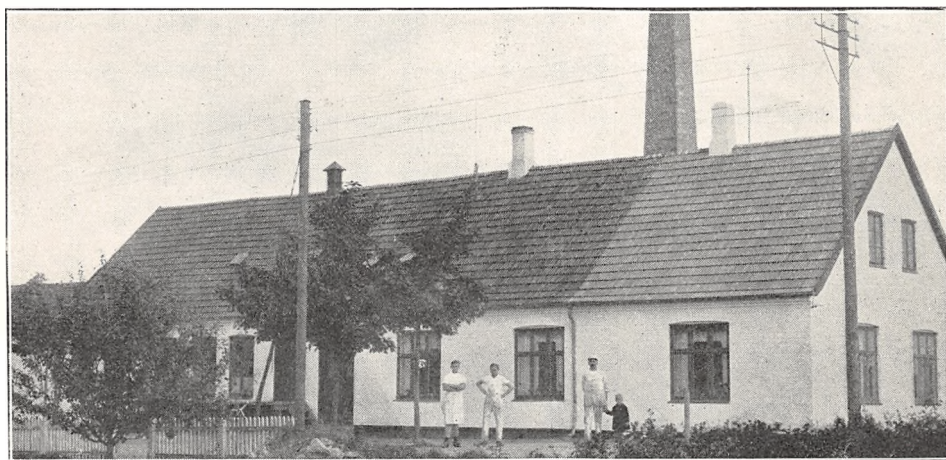

Oprettet 1901. Udvidelse 1917. Brandforsikring 73.985 Kr. Ejendomsskyld sammen med Ejendommen.

50 Leverandører med 590 Køer, heraf 5 med over 20 Køer, 10 med 4 Køer eller der under.

Reduktaseprøve. Kulfyring. Elektrisk Belysning.

Mejeriet er monteret med Maglekilde Sød-mælksvægt (1920), Lund, Slagelse, Udvejningsvægt (1920), Silkeborg Smørsvægt (1916), Danske Mejeriers Maskinfabriks Pasteuriseringsapparater og Forvarmer (1925), Sabroe Kølemaskine (1918), Alfa Centrifuge (1929), Hamlet Kærner (1917), Danske Mejeriers Maskinfabriks

Kedel (1915), Alliance Dampmaskine (1930), alm. Ostekar.

Der anvendes saavel fortinnede som Aluminiums Transportspande.

Der sælges 830 kg Ost en detail paa Mejeriet og 1320 kg til Leverandører. Til Ostens Fremstilling anvendes 115.000 kg Sød og 350.000 kg Skm. og Kærnemælk. Osten parafineres og Lageret afkøles ved alm. Oplukning om Natten.

Mejeriet anvender Handelssyre. Fløden syres i Staaltonder. Der afregnes efter Fedtender. Personale: Mejeribestyrelse, 1 Mejerist, 1 Elev.

Mejeribestyrelsen fører Regnskaberne. Regnskabsaar: November til November.

Mejeriet er søndagshvilende.

	Indvejet Sød Mælk	Solgt Mælk og Fløde	Smørproduktion
1912—13.....	0.82 Mill. kg	—	33.600 kg
1913—14.....	0.73 —	—	29.600 —
1914—15.....	0.72 —	—	27.550 —
1927—28.....	1.56 —	—	59.309 —
1928—29.....	1.47 —	—	57.121 —
1929—30.....	1.64 —	Hjemmesalg: 16.868 kg	62.712 —

Der sælges 544 kg Smør hjemme, Resten til Grossist.

	1927—28	1928—29	1929—30
20 og 10 % Ost.....	63.297 kg	51.310 kg	47.200 kg

FORMAND.



Madsen, Willum, f. 3. April 1869 i Svenderup, Kongsted Sogn, Søn af Gaardmand Hans Chr. Madsen og Hustru Marren Madsen, f. Petersdatter. Gift med Johanne Kirstine Madsen, f. Nielsen.

Uddannet ved Landvæsen, Gaardejer 1909. Formand for Rude Andelsmejeri 1911.

Adresse: Venslev pr. Rude.



stru Magdalene, f. Sundbøll. Gift 20. Juni 1915 med Margrethe Elisabeth N., f. Frydendall.

Elev paa Skanderup A/M 1900, Mejerist paa A/M i Rudme 1901, Stenstrup 1902, Gørding 1903, Vesterlykke 1904, Mælkeriskole 1905—06, Mejerist paa A/M Aastruplund 1906—07, Drennderup 1907, Aale 1908 og Vesterlykke

1909, ved Dansk Frøhandel i Kolding 1910—13, Mejerist, Vesterlykke A/M 1913—14, Mejeribestyrelse paa Rude A/M 1914. Formand for Holsteinborg-Venslev Kommunes Hjælpekasse 1925 og for K. F. U. M. 1922.

BESTYRER.

Nielsen, Mads Bruun, f. 25. Febr. 1885 i Skodborg, Søn af Thyge Brøchner B. N. og Hu-

Sandved Fællesmejeri.

Post- og Jernbaneanadresse: Sandved. Telefon: Sandved 10.

Oprettet 1912, udvidet med Ostelager 1915. Brandforsikring 123.000 Kr. Ejendomsskyld 60.000 Kr.

95 Leverandører med ca. 500 Køer, heraf 12 med over 20 Køer, ca. 20 med 4 Køer eller der under.

Reduktaseprøve. Mejeriet er i Mælkebedømmelsesforening. Kulfyring. Elektrisk Belysning.

Mejeriet er monteret med 1 Jacob Nielsen Indvejningsvægt (1912), 1 Philipsen og 1 Lund, Slagelse, Udvejningsvægte (1922 og 29), 1 Silkeborg netto Smørvægt (1921), 1 Jacob Nielsen Ostevægt (1912), Buaas Pasteuriseringsapparat og Forvarmer (1924), Titan Centrifuge

(1926), Victoria Kærner (1928), Christensen & Meyer, Harburg, Kedel (1928), Marshall 6 HK Dampmaskine (1912), Danske Mejeriers Maskinfabriks Ostekar (1922).

Der anvendes fortinnede Transportspande. Mejeriet har Ishus til 300 Læs.

Der sælges ca. 60.000 kg Ost en detail paa Mejeriet, 120.000 kg til Grossist. Osten fremstilles af raa Mælk, parafineres, og Lageret afkøles i Ishus.

Mejeriet anvender Handelssyre. Fløden syres i Bassin. Mejeriet har eget Laboratorium. Der afregnes efter Fedtneheder. Personale: Mejeribestyrelse, 2 Mejerister, 2 Kuske.

Mejeribestyrelsen fører Regnskaberne.

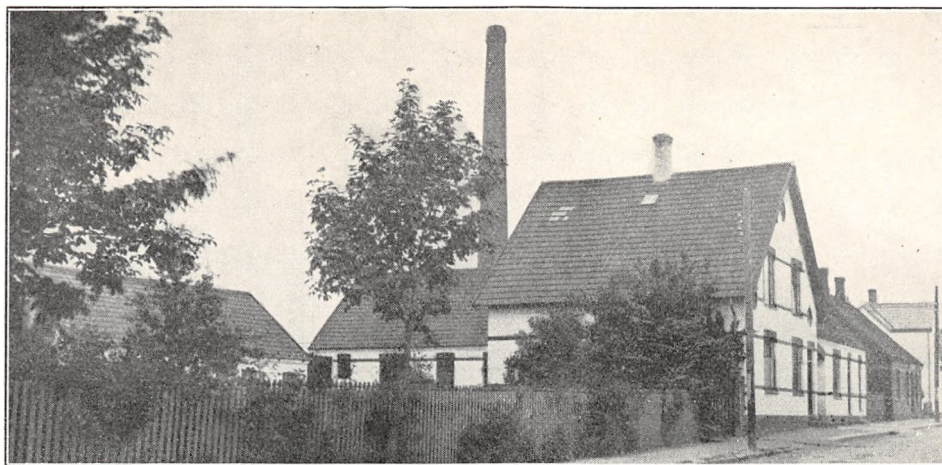

	Indvejet Sød Mælk	Solgt Mælk og Fløde	Smørproduktion
1914—15.....	1.34 Mill. kg	—	52.566 kg
1927—28.....	2.23 —	—	87.220 —
1928—29.....	2.15 —	—	80.894 —
1929—30.....	2.53 —	Hjemmesalg: 79.778 kg	97.790 —

Smørret sælges dels hjemme og i Byen, deltil Grossist.

	1927—28	1928—29	1929—30
20 % Taffel og Ejdammer	ca. 180.000 kg	ca. 180.000 kg	ca. 180.000 kg

FORMAND.

Mejeriet ejes af Akts. De forenede Mejerier paa Sjælland. Selskabets Formand er Mejerier Oluf Olsen, Taastrup, se under Roskilde Mejeri, Københavns Amt.

BESTYRER.

Andersen, Henrik Peter, f. 16. Marts 1890 i Espe Sogn, Søn af Bødker H. C. Andersen og Hustru Elise, f. Jørgensen. Gift 14. Nov. 1919 med Marie A., f. Nielsen.

Elev paa Andelsmejerierne i Espe 1907—09



og i Gestelev 1909—10. Mejerist paa Andelsmejerierne i Bøjden 1910—12, Skovsgaarde paa Fyn 1912—13 og Fredensberg ved Sig 1913—15, paa Dalum Mælkeriskole 1915—16, Mejeribestyrer paa Sandved Fællesmejeri 1930.

Serdrup Andelsmejeri.

Postadresse: Slagelse. Jernbaneadresse: Flakkebjerg. Telefon: Lundforlund 6.

Oprettet 1887. Ombygning og Udvidelse 1904 og 1926. Brandforsikring 80.000 Kr. Ejendoms-skyld 20.000 Kr.

145 Leverandører med 1300 Køer, heraf 10

med over 20 Køer, 50 med 4 Køer eller der under.

Reduktaseprøve. Mejeriet er i Mælkebedømmelsesforening og deltager i Tuberkulosens Ec-

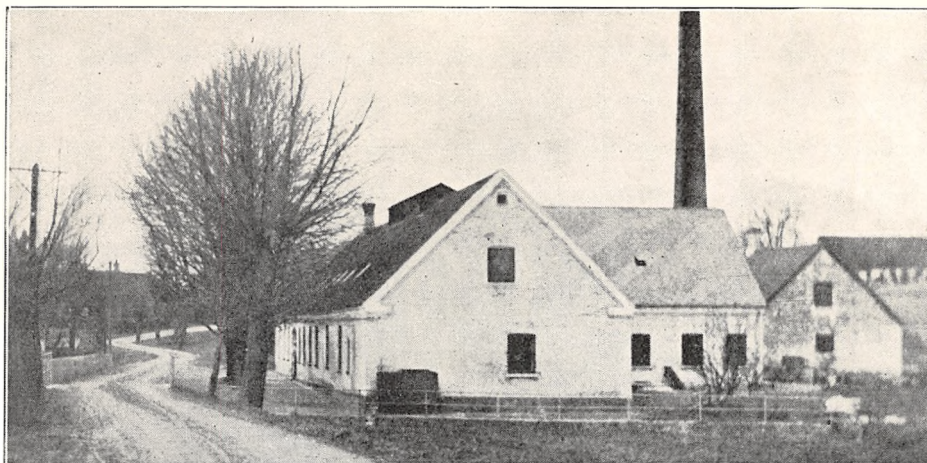

kæmpelse. Kulfyring. Elektrisk Belysning fra eget Værk.

Mejeriet er monteret med 1 Sinus Indvejningsvægt (1907, fornyet 1930), 2 Lund, Slagelse, Udvejningsvægte, 1 Silkeborg Smørvægt, Silkeborg Pasteuriseringsapparat og Forvarmer

(1922), Sabroe Kølemaskine (1926), Titan T. A. 45 Centrifuge (1918), Silkeborg Kærner, Sabroe Kedel og Alliance Dampmaskine (1926), Dynamo og Vandfiltreringsanlæg.

Der anvendes saavel fortinnede som Aluminiums Transportspande, halvt af hver.

	Indvejet Sød Mælk	Solgt Mælk og Fløde	Smørproduktion
1912—13.....	3.57 Mill. kg	—	143.110 kg
1913—14.....	3.85 —	—	155.870 —
1914—15.....	3.58 —	—	143.350 —
1927—28.....	3.27 —	—	138.190 —
1928—29.....	3.95 —	—	170.450 —
1929—30.....	4.33 —	—	186.500 —

Der sælges 3770 kg Smør hjemme, Resten til Grossist. Ost produceres ikke.

Mejeriet anvender Handelssyre. Fløden synes i Bassin. Mejeriet har eget Laboratorium.

Der afregnes efter Fedtenheder. Personale: Mejeribestyrelse, 3 Mejerister, 1 Dommer, 1 Kontrolør.

Mejeribestyrelsen fører Regnskaberne. Regnskabsaar: Oktober til Oktober.

FORMAND



Larsen, Chresten Laurits, f. 29. Jan. 1893 i Snekkerup, Søn af Gaardejer Peter L. og Hustru Rasmine, f. Christensen. Gift 19. Maj 1922 med Anna L., Datter af Gaardejer Chresten Larsen, Gervel, og Hustru Line, f. Jensen.

Uddannet ved Landvæsen, Elev, Frederiksborg Højskole 1911—12,

Høng Landbrugsskole 1920—21, Gaardejer 1922. Formand for Venstrevælgerforeningen 1925. Medl. af Skørpinge-Faarstrup Sogneraad og Værgeraad 1929, Formand for Serdrup A/M 1929.

Adresse: Snekkerup pr. Flakkebjerg.

BESTYRELSE



Christiansen, Christian Anton, f. 9. Dec. 1879 i Faneffjord, Møn, Søn af Gaardejer Niels Christiansen og Hustru Kirstine, f. Hansen. Gift 6. Dec. 1907 med Line C., f. Madsen.

Elev paa Frejlev Andelsmejeri, paa Dalum Mælkeriskole 1903—04, Mejerist paa Bogø, Serdrup og Utterslev Andelsmejerier, Mejeribestyrelse paa Hallelev Andelsmejeri 1904—06 og paa Serdrup Andelsmejeri 1906. Har haft og har flere kommunale og andre Tillidshverv.

Herregaardsmejeriet Skelskør Mælkeforsyning.

Post- og Jernbaneadresse: Skelskør. Telefon: Skelskør 278.



Oprettet 1923. Særskilt Beboelse. Brandforsikring 20.000 Kr. Ejendomsskyld 15.000 Kr.

1 Leverandør med 100 Køer.

Lugt- og Smagsprøve. Mejeriet deltager i Tuberkulosens Bekæmpelse. Kulfyring. Elektrisk Belysning.

Mejeriet er monteret med Sinus Indvejnings-

vægt og Skydelodsudvejningsvægt (1923), Paasch & Larsen, Petersen Pasteuriseringsapparat og Regenerativapparat, Alfa Centrifuge og Victoria Kærner (1923), Tysk Kedel (1929), Siemens Dampmaskine (1923).

Der anvendes saavel fortinnede som Aluminiums Transportspande.

	Indvejet Sød Mælk	Solgt Mælk og Fløde	Smørproduktion
1927—28.....	0.285 Mill. kg	Bysalg:	1.840 kg
1928—29.....	0.312 —	89.000 kg sød Mælk	2.000 —
1929—30.....	0.291 —	8.024 - Fløde	—

Al Mælk og alt Smør sælges i Byen.

Mejeriet anvender Handelssyre. Fløden syrnæs i Tønder. Der afregnes efter Københavns Smør-

notering. Personale: Mejeribestyrer.

Mejeribestyreren fører Regnskaberne. Regnskabsaar: 1. August til 31. Juli.

EJER

Kammerherre, Hofjægermester, Greve Adam Moltke.

Adresse: Espe pr. Boeslunde.

BESTYRER

Hansen, Einar Laurids, f. 1. Aug. 1898 i Svendborg, Søn af Garver Niels Hansen og Hustru Julie, f. Christiansen. Gift med Astrid H., f. Larsen.

Elev paa Ullerslev Andelsmejeri 1 Aar, Ravnholt Herregaardsmejeri 2 Aar og paa Orø



Andelsmejeri 1 Aar, Mejerist paa Munklinde og Sdr. Felding Andelsmejerier, paa Ravnholt Herregaardsmejeri, paa Fruedal Andelsmejeri og Skelskør Mælkeforsyning, Mejeribestyrer paa sidstnævnte 1925.

Fællesmejeriet Skovvang.

Post- og Jernbaneadresse: Merløse. Telefon: Allindelille 79.

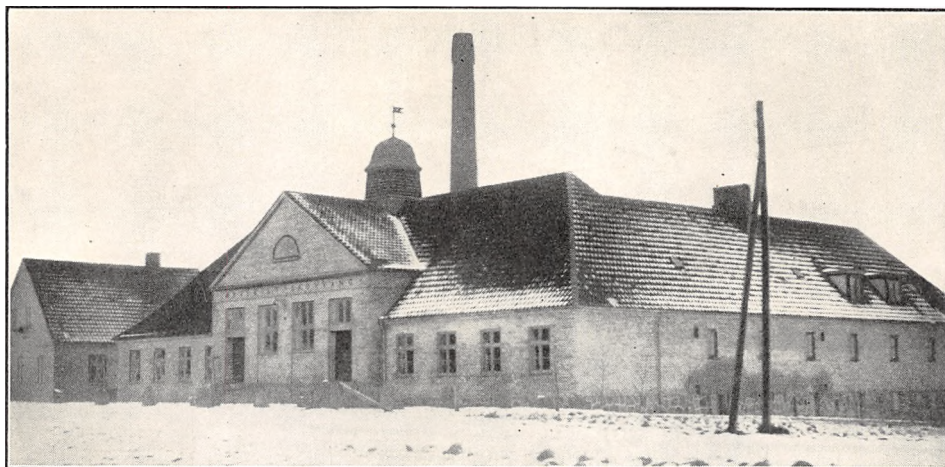

Oprettet 1927 under Medvirken af Arkitekt D. Thomsen, Roskilde. Beboelsen er særskilt. Brandforsikring 139.450 Kr. Ejendomsskyld 50.000 Kr.

73 Leverandører, 7 med over 20 Køer, 22 med

4 Køer eller der under.

Reduktaseprøve samt Lugt- og Smagsprøve. Mejeriet deltager i Tuberkulosens Bekæmpelse. Kul- og Brændefyring. Elektrisk Belysning.

Mejeriet er monteret med Silkeborg Indvej-

	Indvejet Sød Mælk	Solgt Mælk og Fløde	Smørproduktion
1927—28.....	3.09 Mill. kg	1928—29: Hjemmesalg:	61.026 kg
1928—29.....	2.68 —	9.168 kg M. En gr. Salg:	60.132 —
1929—30.....	2.21 —	53.623 kg Fløde og	69.329 —
		437.880 kg sk. Mælk	

Der sælges 576 kg Smør hjemme, Resten til Grossist.

	1927—28	1928—29	1929—30
45 % Ost.....	143.526 kg	112.630 kg	108.381 kg
30 % -	32.989 —	25.923 —	37.762 —
Kasein	1.324 —	—	—

EJER.

Hansen, Vald., Mejeri-ejer.

Indtil 1. Nov. 1927 Mejeribestyrer paa Andelsmejeriet Landmandslyst ved Lejre.

Adresse: Ovsted pr. Lejre.



BESTYRER.

Petersen, Magnus Peter Schultz, f. 10. Juni 1898 i Aalborg, Søn af Entreprenør Peder Petersen og Hustru Ellen Marie, f. Thomsen. Gift med Ellen Elisabeth P.

Elev paa Espeskov, Ørslev og St. Merløse A/M 1914—18, Mejerist paa A/M Langager 1919—20 og Allerslev ved Lejre 1920—21, Ostemejerist paa

A/M Landmandslyst 1921—23 og 1924—27, Elev paa Ladelund Mælkeriskole 1923—24, Mejeribestyrer paa Fællesmejeriet Skovvang 1927.



ningsvægt, Bismær Udvejningsvægt, Silkeborg Smørvægt og Jacob Nielsen Ostevægt (1927), Danske Mejeriers Maskinfabriks Pasteuriseringsapparat og Forvarmer, Sabroe Kølemaskine P. 14 og Titan Centrifuge (1927), Silkeborg Kærner, Allerup Kedel (1913), Atlas 34 H. Dampmaskine, 2 Motorer, Langelandske Ostekar (1927).

Der anvendes saavel forfinede som Aluminiums Transportspande.

I 1929—30 solgtes 3364 kg Ost en detail paa

Mejeriet, 2400 kg til Leverandører. Ostelageret afkøles ved Kølebatteri.

Mejeriet anvender Handelssyre. Fløden syrnes i Bassin. Mejeriet har eget Laboratorium. Der afregnes efter Fedtenheder. Personale: Mejeribestyrer, 3 Mejerister, 2 Elever, 1 Kontrolør, 8 Kuske.

Mejeribestyreren fører Regnskaberne. Regnskabsaar: November til November.

Formand for Leverandørkredsen er Proprietær V. Kiersgaard, Kallsgaard, Skee.

Skørpinge Andelsmejeri.

Post- og Jernbaneadresse: Flakkebjerg. Telefon: Flakkebjerg 61.



Oprettet 1894. Brandforsikring 52.000 Kr. Ejendomsskyld 14.000 Kr.

40 Leverandører med ca. 300 Køer, heraf 1 med over 20 Køer, 14 med 4 Køer eller der under.

Reduktaseprøve. Mejeriet deltager i Tuberkulose Bekæmpelse. Kulfyring. Elektrisk Belysning.

Mejeriet er monteret med gl. Silkeborg Indvejningsvægt, Lund Slagelse Udvejningsvægt (1926), Silkeborg Smørvægt, Paasch & Larsen, Petersen Pasteuriseringsapparat (1930), do. Forvarmer (1929), Alfa Centrifuge, Victoria

Kærner (1924), Alliance Kedel (1907) og Dampmaskine (1922), Silkeborg Flødepasteuriseringsapparat, Træostekar (1924).

Der anvendes saavel forfinede som Aluminiums Transportspande, halvt af hver. Mejeriet har eget Ishus.

Der sælges 1570 kg Smør hjemme, Resten til Grossist. I 1928—29 blev der produceres 4700 kg Ost, hvoraf 2000 kg solgtes en detail paa Mejeriet, Resten til Leverandører. Osten fremstilles af raa Mælk.

	Indvejet Sød Mælk	Solgt Mælk og Fløde	Smørproduktion
1912—13.....	0.91 Mill. kg	—	16.470 kg
1913—14.....	0.89 —	—	35.280 —
1914—15.....	—	—	—
1927—28.....	1.03 —	—	—
1928—29.....	1.02 —	—	42.310 —
1929—30.....	1.07 —	8.700 Ltr.	—

Mejeriet anvender Handelssyre. Fløden syrnnes i Bassin. Der afregnes efter Fedtneheder. Personale: Mejeribestyrelser, 1 Elev.

Mejeribestyrelseren fører Regnskaberne. Regnskabsaar: Oktober til Oktober.

FORMAND



Hansen, Chr., f. 13. Febr. 1881 i Skørpinge, Søn af Gaardejer Hans Nielsen og Hustru Maren Nielsen, f. Madsen. Gift med Marie Hansen, f. Ninn.

Uddannet ved Landvæsen, Gaardejer 1913. Fh. Medlem af Menighedsraadet, Vurderingsmand for Østifternes Brandkasse, Formand for Skørpinge Andelsmejeri.

Adresse: Skørpinge pr. Flakkebjerg.



stru Ane Marie, f. Nielsen. Gift 25. April 1919 med Ingeborg Hansine T., f. Wedel.

Realeksamen fra Korsør Realskole 1910, uddannet ved Mejerivæsen, Dalum Mælkeriskole 1917—18, Vikar i Sorø Amts Vikarforening 1918—19, Mejeribestyrelser paa Skørpinge Andelsmejeri 1919. Fh.

Medlem af Bestyrelsen for Sygekassen, Medlem af Menighedsraadet og af Bestyrelsen for Sorø Amts Vikarforening, Revisor for Skørpinge Brugsforening.

BESTYRELSE

Toft, Reinard, f. 11. Marts 1893 i Taarnborg Sogn, Søn af Mejeribestyrelser Chr. Toft og Hu-

Aktieselskabet Slagelse Mælkekompagni.

Post- og Jernbaneadresse: Slagelse. Telefon: Slagelse 976.

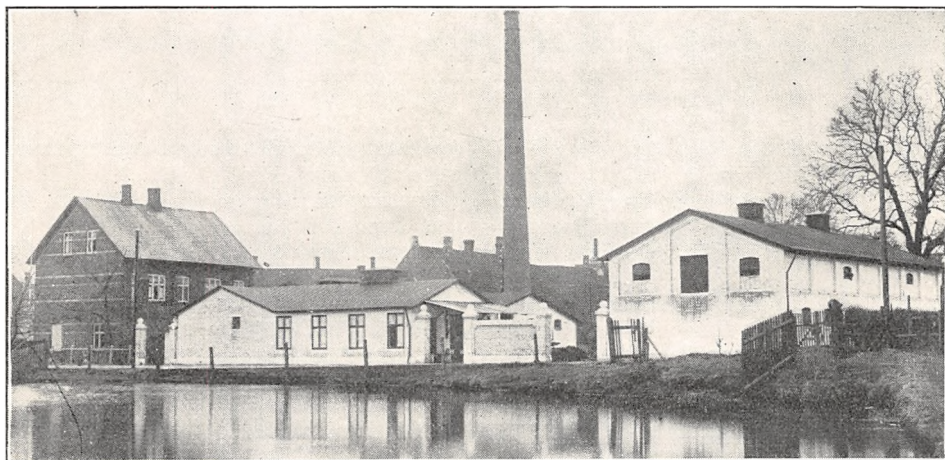

Oprettet 1918. Udvidelse 1922 under Medvirken af H. P. Philipsen. Beboelsen er særskilt. Brandforsikring 160.000 Kr. Ejendomsskyld 55.000 Kr.

52 Leverandører med 656 Køer, heraf 5 med over 20 Køer, 18 med 4 Køer eller der under.

Lugt- og Smagsprøve. Mejeriet deltager i Tu-

berkulosens Bekæmpelse. Kulfyring. Elektrisk Belysning.

Mejeriet er monteret med H. P. Philipsen Indvejningsvægt (1915), Jacob Nielsen Udvejningsvægt (1910), Silkeborg Smørsvægt (1925), Brødr. Gram Pasteuriseringsapparat og Forvarmer (1926), Birkedorf Kølemaskine (1922), Alfa Cen-

	Indvejet Sød Mælk	Solgt Mælk og Fløde	Smørproduktion
1928.....	1.8 Mill. kg	—	45.625 kg
1929.....	1.8 —	—	45.625 —
1930.....	1.8 —	Bysalg: 361.313 kg	45.625 —

trifuge (1913), Paasch & Larsen, Petersen Kærner (1927), Christiansen & Meyer Kedel (1921), Birkedorf Dampmaskine (1922).

Der anvendes hovedsagelig fortinnede Transportspande.

Der sælges 23.617 kg Smør i Byen, Resten til Danish dairies. Ost produceres ikke.

Mejeriet anvender Handelssyre. Fløden syrnes i Tønder. Der afregnes efter Mælkenoteringen. Personale: Mejeribestyrelse, 3 Mejerister, 1 Elev, 11 Kuske.

Der er særlig Regnskabsfører. Regnskabsaar: Kalenderaaret.

DIREKTØR



Nielsen, Anton Karl, f. 12. Febr. 1881 i Rynkeby ved Kerteminde, Søn af Gaardejer Hans Nielsen og Hustru Maren, f. Petersen. Gift med Dortha N., f. Hansen.

Elev paa Sønder sø og Arden Andelsmejerier og i Svendborg, Ladelund Mælkeriskole 1903—04, Ejer af Slagelse Ismejeri 1906—18, Direktør for Aktieselskabet

bet Slagelse Mælkekompani 1918. Medlem af Bestyrelsen for Bymejeristernes Fællesorganisation 1919.

Adresse: Slagelse.

BESTYRELSE



Nielsen, Ludvig Christian, f. 25. Aug. 1881 i Guldborg, Søn af Arbejdsmand Niels Peter N. og Hustru Bodil, f. Jørgensen. Gift med Karoline N., f. Petersen.

Elev paa Steffensminde Fællesmejeri og paa Kølebæk A/M ved Glumsø, Mejerist, Herrested, Kølebæk A/M, paa Stubbekøbing F/M 1914, Mejeribestyrelse

styrer paa Slagelse Mælkeforsyning 1914, paa Slagelse Mælkekompani 1918.

Slotsbjergby Andelsmejeri.

Post- og Jernbaneadresse: Slagelse. Telefon: Slotsbjergby 19.

Oprettet 1894. Ombygning og Udvidelse 1930 under Medvirken af Bygmester Joh. M. Olsen og Ingeniør Bendtsen, Slagelse. Beboelsen er særskilt. Brandforsikring 80.000 Kr. Ejendomsskyld 25.000 Kr.

78 Leverandører med 500 Køer, heraf 6 med over 20 Køer, ca. 50 med 4 Køer eller der under.

Reduktaseprøve. Mejeriet er i Mælkebedømmelsesforening og deltager i Tuberkuløsens Bekæmpelse. Kulfyring. Elektrisk Belysning.

Mejeriet er monteret med Sinus Indvejningsvægt (1930), Bismær Udvejningsvægt (1920), Silkeborg Smørvægt (1929), Buaas Triumph Pasteuriseringsapparat (1920), Silkeborg Forvarmer (1924), Sabroe Kølemaskine (1930), Titan T. A. 50 Centrifuge (1928), Hamlet Kærner (1930), Sabroe Kedel (1912), Alliance Dampmaskine (1930).

Der anvendes saavel fortinnede som Aluminiums Transportspande, halvt af hver.

	Indvejet Sød Mælk	Solgt Mælk og Fløde	Smørproduktion
1912—13.....	1.31 Mill. kg	—	51.870 kg
1913—14.....	1.30 —	—	51 000 —
1914—15.....	1.24 —	—	48.520 —
1927—28.....	1.48 —	—	54.500 —
1928—29.....	1.53 —	10.500 kg Fløde	55.000 —
1929—30.....	1.65 —	125.000 - sød Mælk	58.000 —

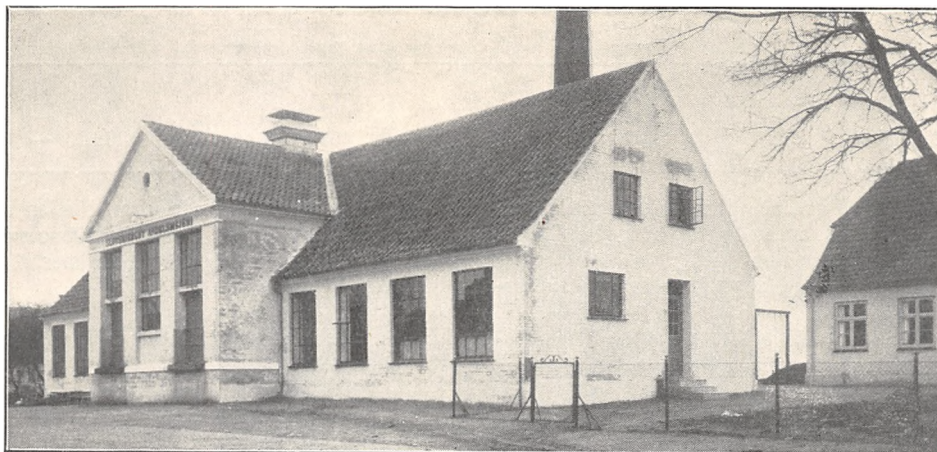

Smørret sælges til Grossist. Ost produceres ikke.

Mejeriet anvender Handelssyre. Fløden syrnes i Bassin. Mejeriet har eget Laboratorium. Der

afregnes efter Fedtenheder. Personale: Mejeribestyrelse, 1 Mejerist, 1 Elev, 2 Kuske.

Mejeribestyrelsen fører Regnskaberne. Regnskabsaar: November til November.

FORMAND



Kristensen, Peter, f. 7. Juni 1878 i Slotsbjergby, Søn af Gaardejer Niels Kristensen og Hustru Karoline Marie, f. Henriksen. Gift 17. Okt. 1903 med Anna Sofie K., f. Hansen.

Uddannet ved Landvæsen, Elev paa Hindholm Højskole 1899—1900, Gaardejer 1903. Formand for Slotsbjergby Andelsmejeri 1917, for

Landbobanken i Slagelse og for Sorø Amts Mælkebedømmelsesforening, Medlem af Bestyrelsen for Slagelse og Omegns Landboforening.

Adresse: Blaakilde pr. Slagelse.

BESTYRELSE



Hansen, Alfred Ebbesen, f. 8. Marts 1895 i Hjerding, Haderslev Amt, Søn af Malermester Christian Hansen og Hustru Marie, f. Greve. Gift 5. Okt. 1923 med Ingeborg H., f. Nielsen.

Elev paa Hjerding Andelsmejeri, paa Ladelund Mælkeriskole 1920—21, Mejerist paa Andelsmejerierne i Skrave og Vildbjerg og paa Virkelyst ved Dalmose, Mejeribestyrelse paa Slotsbjergby Andelsmejeri 1925. Medlem af Menighedsraadet og Værgeraadet.

Sorø Mejeri.

Postadresse: Sorø. Jernbaneadresse: Sorø Bystation. Telefon: Sorø 112.

Fællesmejeri, oprettet 1903. Beboelsen er særskilt. Brandforsikring 55.000 Kr. Ejendomsskyld for Mejeri og Beboelsesejendom 38.000 Kr.

16 Leverandører med 230 Køer, heraf 2 med over 20 Køer, 1 med 4 Køer.

Brændefyring. Elektrisk Lys.

Mejeriet er monteret med Jacob Nielsen Ind-

og Udvejningsvægte og Smørvægt, Paasch & Larsen, Petersen Regenerativapparat (1927), do. Flødepasteur (1930), 1 Alfa Centrifuge (1924), 1 holstensk Kærne, J. Jørgensens Eft. Kedel (1929), Elektromotor Thrige 3 HK.

Der anvendes Alfa fortinne Transportspande. Mejeriet har Ishus til 30 Læs Is.



	Indvejet Sød Mælk	Solgt Mælk og Fløde	Smørproduktion
1913.....	1.5 Mill. 1/2 kg	—	—
1914.....	1.5 —	—	—
1915.....	1.5 —	—	—
1928.....	1.25 —	Bysalg:	9000 kg
1929.....	1.25 —	3.300 Ltr. sød Mælk.	9000 —
1930.....	1.25 —	Resten skumm. til Fløde.	9000 —

Smørret sælges i Byen. Ost produceres ikke.
Mejeriet anvender Handelssyre. Fløden syrnas
i Bassin. Der afregnes dels efter Fedtenheder og

dels efter Mælkenoteringen. Personale: 1 Meje-
rist, 1 Elev, 3 Kuske.
Regnskabsaar: Kalenderaaret.



EJER.

Jensen, Anders Peter, f. 5. Febr. 1884 i Brahetrolleborg Sogn, Søn af Husejer Rasmus Peter Jensen og Hustru Ane Kirstine, f. Andersen. Gift 1908 med Jensine J., f. Hansen.

Elev og Mejerist paa forskellige fynske Mejerier, Mejeriejer i Nidløse 1908—18, Ejer af Sorø Mejeri 1908.

Stenmagle Andelsmejeri (Perlekilde).

Postadresse: Stenlille. Jernbaneadresse: Nyrup. Telefon: Stenlille 29.

Oprettet 1888. Ombygning 1912. Udvidelse 1930. Brandforsikring 105.000 Kr. Ejendoms-
skyld 23.000 Kr.

104 Leverandører med 850 Køer, heraf 12 med
over 20 Køer, 25 med 4 Køer eller der under.

Reduktaseprøve. Mejeriet deltager i Tuberku-
losens Bekæmpelse. Kulfyring. Elektrisk Belys-
ning.

Mejeriet er monteret med Sinus Indvej-
ningsvægt (1925), Buaas Udvejningsvægt (1921),

Jacob Nielsen Smør- og Ostevægte (1929), Pa-
steuriseringsapparater Triumph (1912) og Brødr.
Grams Omega (1927), Rauers Forvarmer, Sabroe
Kølemaskine og Titan Centrifuge (1912), Ørum
Hansen Kærner (1928), Sabroe Kedel (1905),
Danske Mejeriers Maskinfabriks Dampmaskine
og Paasch & Larsen, Petersen Køleapparater
(1912), hjemmelavet Ostekar (1923).

Der anvendes Aluminiums Transportspande.

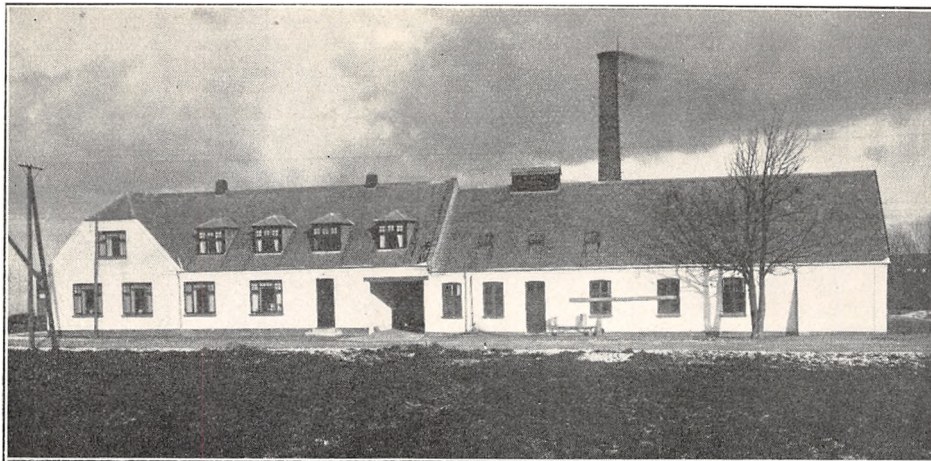

	Indvejet Sød Mælk	Solgt Mælk og Fløde	Smørproduktion
1912—13.....	2.19 Mill. kg	—	86.080 kg
1913—14.....	2.24 —	—	88.050 —
1914—15.....	2.18 —	—	80.900 —
1927—28.....	2.40 —	—	80.456 —
1928—29.....	2.51 —	Hjemmesalg: 17.675 kg	96.273 —
1/11 1929—1/5 30.....	1.38 —	Bysalg:..... 24.023 —	52.930 —

I 1928—29 solgtes 2991 kg Smør hjemme og 352 kg til Byen, Resten til Eksportforening.

	1927—28	1928—29	1/11 1929—1/5 1930
30 % Ost.....	28.585 kg	32.500 kg	33.645 kg
20 - —.....	1.440 —	1.200 —	1.090 —

FORMAND



Nielsen, Kristian Edvard, f. 31. Aug. 1873 i Fjenneslev, Søn af Gaardejer Ernst N., Holmegaard, og Hustru Kirstine, f. Andersen. Gift 22. Juli 1898 med Maren Kristine N., Datter af Gaardejer Chr. Rasmussen, Lynggaard, Stenmagle, og Hustru Karen Sofie, f. Sørensen.

Uddannet som Møller, Gyrstinge Mølle og ved Landvæsen, Elev, Sorø Højskole 1895—96, Gaardejer 1898. Medl. af Stenmagle Sogneraad 1913—21 og af Bestyrelsen for Venstrevælgerforeningen 1909, Vurderingsmand for Østifternes Kreditforening 1910, Formand for Stenmagle A/M 1908—17, paany 1922 og for Hjælpekassen 1929.

Adresse: Lynggaard, Stenmagle pr. Stenlille.

BESTYRER



Hansen, Lars Jørgen, f. 18. Nov. 1893, Søn af Handelsmand Lars Hansen og Hustru Dorthea, f. Jørgensen. Gift 21. Juli 1924 med Olga Marie H., f. Jensen.

Elev paa Andelsmejerierne i Flemløse 1910—12 og i Nr. Broby 1912—14, Mejerist paa Andelsmejerierne i Brylle 1914—15, Bregnehøj 1917—19, Merløse 1920—22 og Sølledet 1. Maj—1. Nov. 1922, paa Dalum Mælkerskole 1919—20, Osteribestyrelse paa Hallebygaard Mejeri ved Jerslev 1922—23, Mejeribestyrelse paa Stenmagle Andelsmejeri 1923. Sølvmedalje, Ærespræmie og værdig til Guldmedalje for Ost.

Der sælges ca. 7800 kg Ost en detail paa Mejeriet og ca. 10.400 kg til Leverandører. Til Ostens Fremstilling anvendes 146.000 kg Sød- og 401.500 kg Skmm. og Kærnem. Ostelageret afkøles ved Køletrømler.

Fløden syrnnes i Bassin. Der afregnes efter Fedtenheder. Personale: Mejeribestyrer, 2 Mejerister, 1 Elev, 1 Kontrolør, 9 Kuske.

Mejeribestyreren fører Regnskaberne. Regnskabsaar: November til November.

Stignæs Andelsmejeri.

Post- og Jernbaneanadresse: Skelskør. Telefon: Skelskør 241.

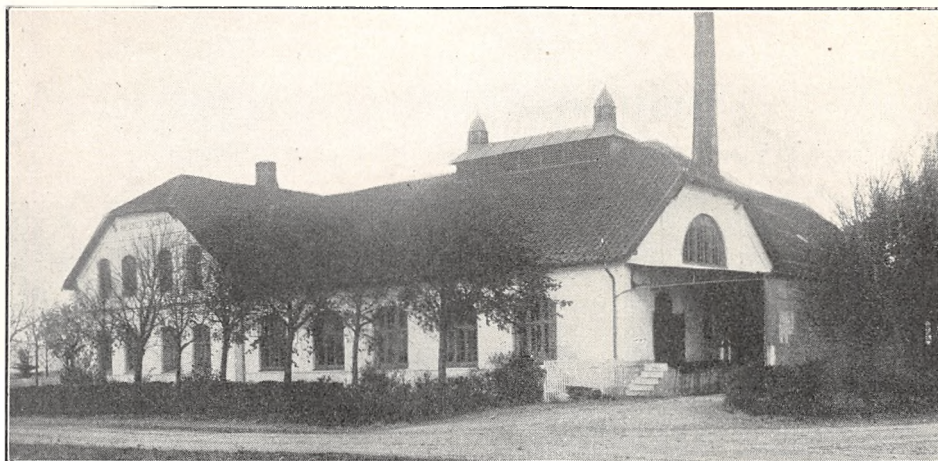

Oprettet 1910 under Medvirken af H. P. Philipsen, Slagelse. Brandforsikring 82.000 Kr.

103 Leverandører med 600 Køer, heraf 1 med over 20 Køer, 50 med 4 Køer eller der under.

Lugt- og Smagsprøve. Mejeriet er i Mælkebedømmelsesforening. Kulfyring. Elektrisk Belysning.

Mejeriet er monteret med Sinus Indvejningsvægt (1911), Buas Udvejningsvægt (1925), Silkeborg Smørvægt (1911), Omega Pasteuriseringsapparat og Forvarmer (1927), Atlas Køle-

maskine (1911), Titan Centrifuge (1916), Silkeborg Kærner (1911), Danske Mejeriers Maskinfabriks Kedel (1929), Marshall Dampmaskine (1911), Trykløftpumpe (1924), Træostekar.

Der anvendes mest Aluminiums Transportspande.

Osten fremstilles af lavpasteuriseret Mælk.

Mejeriet anvender Handelssyre. Fløden syrnnes i Bassin. Der afregnes efter Flødeenheder. Personale: Mejeribestyrer, 2 Mejerister.

Mejeribestyreren fører Regnskaberne.

	Indvejet Sød Mælk	Solgt Mælk og Fløde	Smørproduktion
1912—13.....	1.7 Mill. kg	—	64.600 kg
1913—14.....	1.8 —	—	70.000 —
1914—15.....	1.7 —	—	70.800 —
1927—28.....	1.8 —	—	72.850 —
1928—29.....	1.8 —	—	71.857 —
1929—30.....	—	Hjemmesalg for Kr. 743	—

Der sælges 728 kg Smør hjemme, Resten til Grossist.

	1927—28	1928—29	1929—30
10% Ost	72.800 kg	71.857 kg	

FORMAND

Hansen, Morten Peter, f. 30. Maj 1870 i Mindeshoved, Søn af Forpagter Jørgen Andreas Hansen og Hustru Karen Hansen, f. Mortensen. Gift med Maren Kirstine Hansen, f. Nielsen.

Uddannet ved Landvæsen, Elev paa Vejstrup Højskole 1888, Gaardejer. Formand for Stignæs Andelsmejeri 1910.

Adresse: Mindeshoved pr. Skelskør.

BESTYRER

Rasmussen, Johannes, f. 24. Marts 1887 i

Gislinge, Søn af Boelsmand Peter R. og Hustru Sofie Bodil, f. Andreasen. Gift 29. April 1913 med Maja Melvida R., f. Petersen.

Elev, A/M Birkely, Gislinge, 1904—07, Mejerist paa A/M i Ørbæk, Herrested og Egeskov, Dalum Mælkeriskole 1911—12, Mejerist, Ullerslev A/M 1912—13, Mælkedommer i Holbæk Amt 1913, Mejeribestyrer paa Vindebrink A/M 1913—16, paa Stignæs A/M 1925. Medlem af Magleby Sogneraad 1925. Sølvmedalje for Smør 1916 og 25.

Stillinge Andelsmejeri.

Post- og Jernbaneadresse: Slagelse. Telefon: Kirke-Stillinge 27.

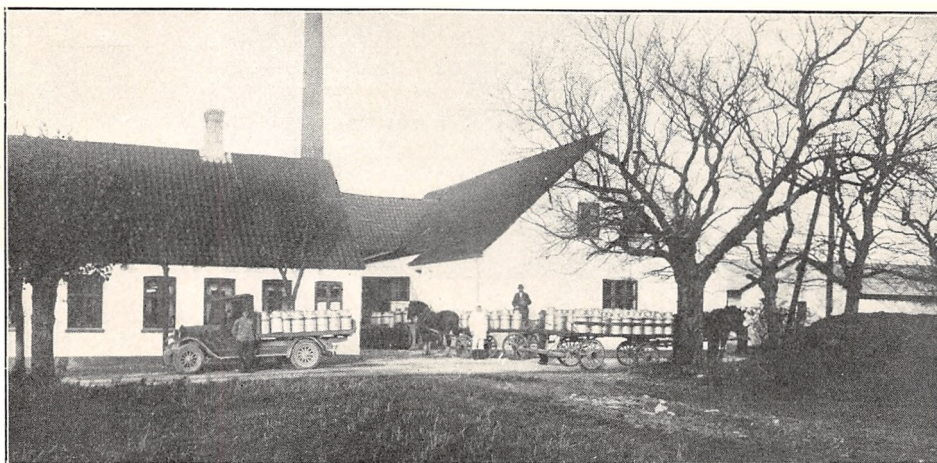

Oprettet 1887. Ombygning 1888. Udvidelse med Osteri 1916. Beboelsen, der er særskilt, er opført 1894. Brandforsikring 41.560 Kr. Ejendomsskyld 45.000 Kr.

256 Leverandører med 2000 Køer, heraf 12 med over 20 Køer, 112 med 4 Køer eller der under.

Reduktaseprøve. Mejeriet er i Mælkebedømmelsesforening og deltager i Tuberkulosens Be-

kæmpelse. Kulfyring. Elektrisk Belysning fra eget Værk.

Mejeriet er monteret med Sinus Indvejningsvægt, Maglekilde Udvejningsvægt og Silkeborg Smørvægt (1910), Silkeborg Ostevægt (1917). Danske Mejeriers Maskinfabriks Pasteuriseringsapparat og Forvarmer, Sabroe Kølemaskine, Titan T. A. 65 Centrifuge, Hamlet Kærner, Alliance Kedel og Dampmaskine, elektrisk Dynamo

	Indvejet Sød Mælk	Solgt Mælk og Fløde	Smørproduktion
1912—13.....	5.63 Mill. kg	—	226.020 kg
1913—14.....	5.55 —	—	220.740 —
1914—15.....	—	—	—
1927—28.....	—	—	—
1928—29.....	—	—	—
1929—30.....	6.52 —	—	—

Der sælges 6500 kg Smør hjemme, Resten til Grossist.

	1927—28	1928—29	1929—30
Roquefortost	4.000 kg	3.000 kg	2.800 kg
30 % Ost.....	25.000 —	24.000 —	22.000 —
20 - —.....	21.000 —	21.000 —	20.200 —

Thomas B. Thrige, Ostekar af Træ med Blik.

Der anvendes ca. 20 pCt. fortinnede og ca. 80 pCt. Aluminiums Transportspande.

Osten fremstilles af raa Mælk.

Mejeriet anvender Handelssyre. Fløden syrnes

i Bassin. Mejeriet har sit eget Laboratorium. Der afregnes efter Fedtenheder. Personale: Mejeribestyrer, 3 Mejerister, 1 Mejerske, 3 Elever.

Mejeribestyreren fører Regnskaberne. Regnskabsaar: Oktober til Oktober.

FORMAND

Jensen, Knud, f. 14. Marts 1885 i Næsby ved Stranden, Søn af Gaardejer Hans P. J. og Hustru Ane, f. Hansen. Gift 26. Okt. 1910 med Helga J., f. Christensen.

Uddannet ved Landvæsen, Elev, Ryslinge Højskole 1904—05, Gaardejer i Næsby ved Stranden 1910, i Hejringe 1916, paa Taarnhøj 1920. Medlem af Stillinge Sogneraad 1917—25, Sogneraadformand 1921—24, Medlem af Bestyrelsen for Slagelse Andelsslagteri 1925, Formand for Stillinge A/M 1930.

Adresse: Taarnhøj, Stillinge pr. Slagelse.

BESTYRER

Hansen, Hans Poul, f. 27. April 1881 i Harre-
sted, Søn af Gaardejer Jørgen Hansen og Hustru



Marie, f. Christensen. Gift 28. April 1908 med Maren H., f. Hvegholm.

Elev paa St. Merløse Andelsmejeri, paa Ladelund Mælkerskole 1903—04, Mejerist paa Andelsmejerierne Enighed ved Randers og Gedved ved Horsens, Mejeribestyrer paa Gangsted Andelsmejeri ved Hovedgaard 1904—07, paa Stil-

linge Andelsmejeri 1907. Flere Sølv- og Bronze-medaljer samt 3 Diplomer fra Forsøgslaboratoriet.

Stjernebjerg Andelsmejeri.

Post- og Jernbaneadresse: Ringsted. Telefon: Haraldsted 33.

Oprettet 1912. Udvidelse af Ostelager 1924 under Medvirken af H. P. Philipsen, Slagelse. Beboelsen er særskilt. Brandforsikring 80.000 Kr. Ejendomsskyld 27.000 Kr.

160 Leverandører med ca. 1000 Køer, heraf 15 med over 20 Køer, 10 med 4 Køer eller der under.

Reduktaseprøve. Mejeriet deltager i Tuberkulosisens Bekæmpelse. Kulfyring. Elektrisk Belysning.

Mejeriet er monteret med 1 Sinus Indvejningsvægt (1912), 1 Paasch & Larsen, Petersen Udvejningsvægt (1927), 1 Balancesmørvægt og 1 Balanceostevægt (1912), P. & L., P. Pasteuri-

	Indvejet Sød Mælk	Solgt Mælk og Fløde	Smørproduktion
1912—13.....	1.1 Mill. kg	—	41.800 kg
1913—14.....	1.2 —	—	44.600 —
1914—15.....	1.5 —	—	60.000 —
1927—28.....	2.8 —	—	122.000 —
1928—29.....	3.3 —	ca. 800 kg Fløde	140.000 —
1929—30.....	3.5 —	- 2.000 - sød Mælk	152.000 —

Smørret sælges til Grossist.

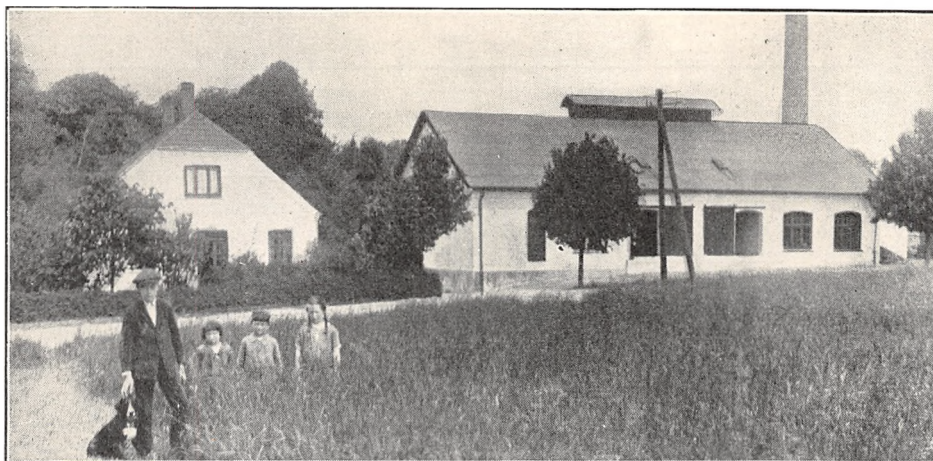

	1927—28	1928—29	1929—30
40 % Ost.....	5.000 kg	5.000 kg	5.000 kg
30 - —.....	20.000 —	10.000 —	5.000 —
20 - —.....	30.000 —	30.000 —	20.000 —
10 - —.....	20.000 —	30.000 —	20.000 —
0 - —.....	—	5.000 —	3.000 —

seringsapparat og Forvarmer (1927 og 1912), Sabroe Kølemaskine og Alfa Laval Centrifuge (1912), Victoria Kærner (1923), Sabroe Kedel og Dampmaskine (1912), Træostekar (1923).

Der anvendes overvejende Aluminiums Transportspande.

Der solgtes 35.000 kg Ost en detail fra Mejeriet og 20.000 kg til Leverandører. Osten frem-

stilles af lavpasteuriseret Mælk. Afkøling af Lageret ved Luftventilation.

Mejeriet anvender Handelssyre. Fløden syrnes i Bassin. Der afregnes efter Flødeenheder. Personale: Mejeribestyrelse, 2 Mejerister, 2 Elever.

Mejeribestyrelsen fører Regnskaberne. Regnskabsaar: November til November.

FORMAND



Lund, Oluf, f. 17. Maj 1878 i Haraldsted Sogn, Søn af Forpagter Jens Lund og Hustru Karen Lund, f. Sørensen. Gift 12. Sept. 1908 med Lydia Lund, f. Pedersen.

Uddannet ved Landvæsen, Elev paa Sorø Højskole 1896—97 og paa Dalum Landbrugsskole 1905—06, Forpagter 1908. Formand for Andelsmejeriet Stjernebjerg 1927.

Adresse: Egtvedgaard pr. Ringsted.

BESTYRELSE



Klausen, Viggo, f. 26. Dec. 1886 i Aarby, Holbæk Amt, Søn af Lærer Hans Chr. K. og Hustru Kirstine, f. Sørensen. Gift 23. Febr. 1913 med Ellen Louise K., f. Thaarup.

Elev, Fuglede A/M 1900—04, Ladelund Mælkerskole 1910—11, Mejerist, A/M Nutiden i Nr. Alslev, Faaretofte, Mors, og Ny Solbjerg, Mejeribestyrelse.

Aggersø A/M 1913—20, paa Stjernebjerg A/M 1920. Tillidsmand i Mejerierne og Landbrugets Ulykkesforsikring.

Andelsmejeriet Svalebæk.

Postadresse: Braaby. Jernbaneadresse: Haslev. Telefon: Konradfeld 24.

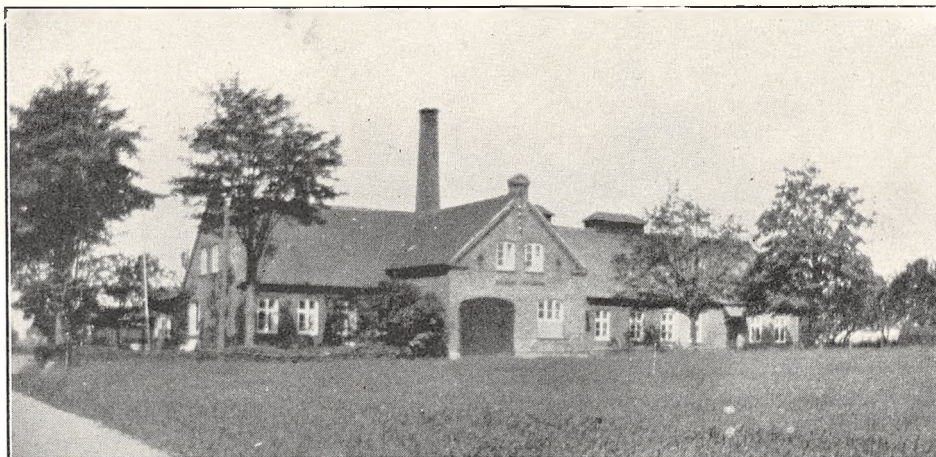

Oprettet 1888. Ombygning 1914. Brandforsikring 150.000 Kr. Ejendomsskyld 50.000 Kr.

180 Leverandører med 1500 Køer, heraf 50 med over 20 Køer, 50 med 4 Køer eller der under.

Reduktaseprøve. Kulfyring. Elektrisk Belysning og Drivkraft.

Mejeriet er monteret med Silkeborg Indvejningsvægt (1914), Ørum Hansen Udmaalingsapparat (1928), Jacob Nielsen Smørvægt (1914), Silkeborg Pasteuriseringsapparater og Forvarmer (1925), Atlas Kølemaskine (1914), Titan Centri-

fuger (1929), Silkeborg Kærner (1924), Sabroe Kedel (1916), Elektromotor Asea (1916).

Der anvendes saavel fortinne som Aluminiums Transportspande.

Der sælges 645 kg Smør hjemme, Resten til Grossist. Ost produceres ikke.

Mejeriet anvender Handelssyre. Fløden syrnes i Bassin. Mejeriet har eget Laboratorium. Der afregnes efter Fedtenheder. Personale: Mejeribestyrer, 2 Mejerister, 2 Elever.

Mejeribestyreren fører Regnskaberne. Regnskabsaar: April til April.

	Indvejet Sød Mælk	Solgt Mælk og Fløde	Smørproduktion
1912—13.....	3.76 Mill. kg	—	146.240 kg
1913—14.....	4.04 —	—	157.780 —
1914—15.....	3.82 —	Hjemmesalg:	147.850 —
1927—28.....	4.40 —	41.000 kg	187.365 —
1928—29.....	4.47 —	38.000 —	190.845 —
1929—30.....	4.83 —	34.000 —	208.398 —

FORMAND

Hansen, Hans Peter, f. 9. Aug. 1864 i Vejlv ved Næstved, Søn af Hans Nielsen og Hustru Johanne Nielsen, f. Andreasen. Gift med Karoline Margrethe Hansen, f. Stenum.

Uddannet ved Landvæsen, Gaardejer. Formand for Andelsmejeriet Svalebæk 1921.

Adresse: Testrup pr. Haslev.

BESTYRER

Olsen, Gunnar, f. 22. Dec. 1891 i Svalebæk, Søn af Mejeribestyrer Chr. F. O. og Hustru Karen Sofie, f. Hansen. Gift med Ellen Kirsten O., f. Nielsen.



Elev, Hammer A/M 1908—09, paa Hedelykke A/M 1909—10, paa Trifolium i Haslev og Fakse 1910—12, Mejerist i Billinge i Sverige 1912—14, Vejstrup-Hejls Mejeri 1914—15, Mejeribestyrer, Store Nustrup A/M i Sønderjylland 1915—18, Dalum Mælkeriskole 1918—19, Landbohøjskolen 1919—21, Assistent ved Smør- og Margarinekontrollen i Aarhus 1921—24, Mejeribestyrer paa A/M Svalebæk 1924.

Sørbymagle Andelsmejeri.

Post- og Jernbaneanadresse: Slagelse. Telefon: Sørby 8.



Oprettet 1889. Ombygning af Beboelsen 1926. Nybygning i 1930 under Medvirken af Arkitekt D. Thomsen, Roskilde, og Statskonsulent C. H. Ibsen. Ny særskilt Beboelse 1930. Brandforsikring 61.725 Kr. Ejendomsskyld 12.000 Kr.

96 Leverandører med ca. 605 Køer, heraf 4 med over 20 Køer, 49 med 4 Køer eller der under.

Lugt- og Smagsprøve. Mejeriet er Medlem af Mælkebedømmelsesforening og deltager i Tuberkulosens Bekæmpelse. Kulfyring. Elektrisk Belysning.

Mejeriet er monteret med 1 Sinus Indvejningsvægt (1912), 1 Record Udvejningsvægt (1927), 1 Bismar (1930), 1 Jacob Nielsen Smørvægt (1905) og 1 Paasch & Larsen, Petersen Smørvægt (1930), 1 Jacob Nielsen Ostevægt (1905), 1 Triumph Flødepasteuriseringsapparat (1925), 2 Danske Mejeriers Maskinfabriks Pasteuriseringsapparater (1929 og 30) og Forvarmer (1930), 1 Sabroe Kølemaskine (1930), 1 Alfa Centrifuge (1913) og 1 Titan (1929), 1 Hamlet Kærne (1922), Danske Mejeriers Maskinfabriks Kedel og Dampmaskine (1930), Træostekar (1916).

	Indvejnet Sød Mælk	Solgt Mælk og Fløde	Smørproduktion
1912—13.....	1.67 Mill. kg	—	65.800 kg
1913—14.....	1.71 —	—	68.000 —
1914—15.....	1.60 —	—	65.900 —
1927—28.....	1.89 —	—	77.034 —
1928—29.....	1.95 —	940 kg Fløde	80.790 —
1929—30.....	2.1 —	13.000 - sød Mælk	—

Der sælges 2500 kg Smør hjemme, Resten til Grossist.

	1927—28	1928—29	1929—30
20 %	6.000 kg	5.000 kg	2.000 kg
Skumm. Ost	1.000 —	—	—
Kasein	—	—	7.000 —

Der anvendes saavel fortinnede som Aluminiums Transportspande. Mejeriet har Ishus til ca. 160 Læs.

Der sælges ca. 2000 kg Ost en detail fra Mejeriet, 1600 kg til Andelshavere o. a., ca. 3600 kg til Grossist. Osten fremstilles af raa Mælk. Ingen Afkøling.

Mejeriet anvender Handelssyre. Fløden syr-

nes i Bassin. Mejeriet har eget Laboratorium. Der atregnes efter Fedtenheder. Personale: Mejeribestyrelse, 1 Mejerist, 1 Elev, 1 Kontrolør.

Formanden fører Kasseregnskabet, Mejeribestyrelseren og en Andelshaver fører Uge- og Aarsregnskaberne. Regnskabsaar: Oktober til Oktober.

Det for Tiden under Opførelse værende nye Mejeri træder i Drift fra 1. Dec. 1930.

FORMAND

Jensen, Jens Jørgen, f. 11. Nov. 1882 i Bødstrup, Søn af Gaardejer Anders Peter Jensen og Hustru Karen, f. Christiansen. Gift 10. Aug. 1909 med Stine Elisabeth J., f. Christiansen.

Uddannet ved Landvæsen, Elev paa Sorø Højskole 1902—03, Gaardejer i Sørbymagle 1909, paa Løvstykkegaard 1924. Medlem af Bestyrelsen for Sørbymagle Andelsmejeri 1917, dets Formand 1921, Formand for Hesteassurancen 1917 og for Sørbymagle-Kirkerup kommunale Hjælpekasse 1929.

Adresse: Løvstykkegaard, Sørbymagle pr. Slagelse.



17. Nov. 1918 med Anna Kirstine E., f. Rommelhoff.

Elev, Korterup A/M 1903—05, Mejerist paa Andelsmejerierne i Kværndrup 1905—06, Bjælkerup 1906—07, Korterup 1907—08, Rørbæk 1908—10 og Vaalse 1910—11, Elev, Lollands Højskole 1908—09, Ladelund Mælkeriskole 1911—12, Mejerist, Guld-

borg Mejeri 1912—13, i Holland Sommeren 1913, Mejerist, Voldshave A/M 1913—15, Kreditsvikar 1915—18, Mejeribestyrer paa Sørbymagle A/M 1918. Medl. af Bestyrelsen for Sorø Amts Vikarforening 1924, Kommunalrevisor 1926. Sølvmedalje for Smør 1925.

BESTYRER

Edeltoft, Sigfred Marinus, f. 16. Nov. 1888 i Vestenskov, Lolland, Søn af Husmand H. P. Rasmussen og Hustru Sofie, f. Nielsen. Gift

Tjæreby Andelsmejeri.

Post- og Jernbaneadresse: Tjæreby. Telefon: Tjæreby 7.

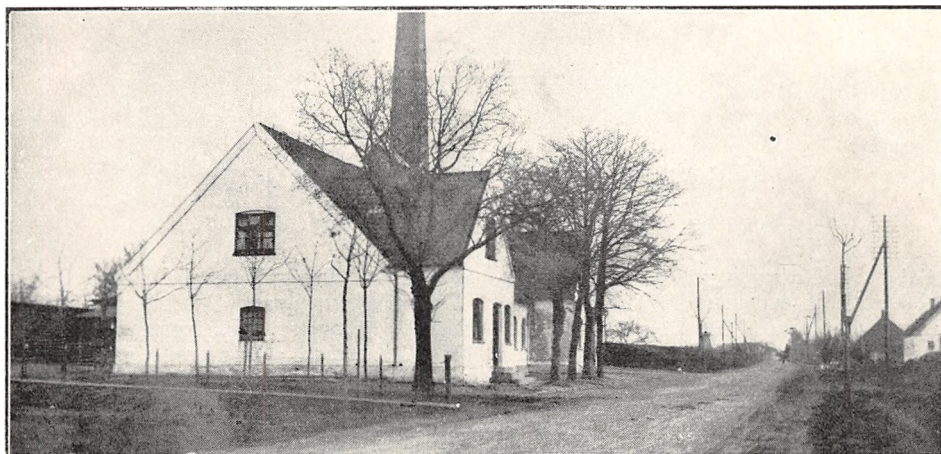

Oprettet 1886. Ombygning og Udvidelse 1915 under Medvirken af Danske Mejeriers Maskinfabrik. Beboelsen er særskilt. Brandforsikring 90.000 Kr. Ejendomsskyld 29.000 Kr.

141 Leverandører med 1130 Køer, heraf 30 med over 20 Køer, 60 med 4 Køer eller der under.

Reduktaseprøve. Mejeriet deltager i Tuberkuløsens Bekæmpelse. Kulfyring. Elektrisk Belysning.

Mejeriet er monteret med Silkeborg Indvej-

ningsvægt (1912), Bismær Udvejningsvægt (1915), Silkeborg Smørvægt (1912), Danske Mejeriers Maskinfabriks Pasteuriseringsapparat og Forvarmer (1915), Sabroe Kølemaskine (1915), Titan Centrifuge (1920), Ørum Hansen Kærner (1928), Sabroe Kedel (1905), Danske Mejeriers Maskinfabriks Dampmaskine (1912).

Der anvendes Aluminiums Transportspande.

Der sælges 4000 kg Smør hjemme, 1000 kg i Byen og Resten til Grossist. Der fremstilles ikke Ost.

	Indvejet Sød Mælk	Solgt Mælk og Fløde	Smørproduktion
1912—13.....	2.78 Mill. kg	—	110.950 kg
1913—14.....	2.88 —	—	113.160 —
1914—15.....	2.69 —	—	107.180 —
1927—28.....	3.01 —	Hjemmesalg: 5000 kg	124.300 —
1928—29.....	3.01 —	sød Mælk og 80.000 kg	129.300 —
1929—30.....	—	skummet Mælk	—

Fløden syrnes i Bassin. Mejeriet har eget Laboratorium. Der afregnes efter Fedtenheder. Personale: Mejeribestyrer, 2 Mejerister, 1 Elev.

Mejeribestyreren og en Regnskabsfører fører Regnskaberne. Regnskabsaar: November til November.

FORMAND



Jensen, Lars Peter, f. 21. Okt. 1870 i Tjæreby, Søn af Gaardmand Lars Jensen og Hustru Katrine, f. Petersen. Gift med Hanne Dorthea J., f. Christensen.

Uddannet ved Landvæsen, Gaardejer. Medlem af Tjæreby Sogneraad 1913—25, Formand for Tjæreby A/M 1916.

Adresse: Tjæreby.

BESTYRER



Jessen, Jes Hansen, f. 15. April 1875 i Jernved Sogn, Søn af Gaardmand Hans J. og Hustru Kirsten, f. Hansen. Gift med Kristine Katrine J., f. Christensen.

Elev paa Bækbølling Mejeri 1898, Mejerist, Bøgekilde A/M 1900—01, Ladelund Mælkeriskole 1901—02, Mejerist, Gylling A/M 1902, Mejeribestyrer, Assendrup A/ M 1903—06 og Tjæreby A/M 1906. Kommunalrevisor, Revisor i Brugsf. 1920. Sølvmedalje for Smør 1922 og 1930.

Tornemark Andelsmejeri.

Post- og Jernbaneadresse: Sandved. Telefon: Sandved 35.

Oprettet 1886. Ombygning 1919. Brandforsikring 132.000 Kr. Ejendomsskyld 26.000 Kr.

185 Leverandører med 1278 Køer, heraf 2 med over 20 Køer, 84 med 4 Køer eller der under.

Reduktaseprøve. Mejeriet deltager i Tuberkulose Bekæmpelse. Kul- og Brændefyring. Elektrisk Belysning.

Mejeriet er monteret med 1 Sinus Indvejningsvægt (1926), 1 Lund, Slagelse, Udvejningsvægt

(1924), 1 Jacob Nielsen Smørvægt (1900), 1 Decimalvægt, Buaas Mælkekoger (1914), Philipsen, Slagelse, Flødepasteuriseringsapparat (1930), Danske Mejeriers Maskinfabriks Forvarmer (1923), Sabroe Kølemaskine (1924), Perfect Centrifuge (1907) og Lacta Centrifuge (1925), Hamlet Kærner (1928), Sabroe Kedel (1908), Alliance Dampmaskine (1928), Thrige Elektromotor (1914), Træostekar.

	Indvejet Sød Mælk	Solgt Mælk og Fløde	Smørproduktion
1912—13.....	3.56 Mill. kg	—	} solgt Fløden
1913—14.....	3.76 —	—	
1914—15.....	3.58 —	—	—
1927—28 (April—Septb.)	5.68 —	Hjemmesalg: 9.100 kg	237.800 kg
1928—29.....	3.93 —	Mælk og 1.000 kg Fløde	165.600 —
1929—30.....	—	—	—

Der sælges 5923 kg Smør hjemme, Resten til Grossist.



	1927—28	1928—29	1929—30
20 % Ost	14.000 kg	12.500 kg	10.000 kg
0 - - - - -	1.000 —	1.000 —	1.200 —

Der anvendes saavel fortinnede som Aluminiums Transportspande.

Osten, der fremstilles af raa Mælk, sælges til Leverandører og andre. Lageret afkøles ved Køletromler og Ventilator.

Mejeriet anvender Handelssyre. Fløden syrnes i Bassin. Mejeriet har eget Laboratorium. Der

afregnes efter Fedtenheder. Personale: Mejeribestyrer, 3 Mejerister.

Formanden fører Kasseregnskabet, Mejeribestyreren fører Mælkeregnskabet. Regnskabsaar: Oktober til Oktober.

Afdøde Gaardejer J. P. Andersen, Kvislemark, var Medstifter af Mejeriet og dets Formand 1886—1906.

FORMAND



Jørgensen, Niels, f. 25. Jan. 1871 i Skafterup, Søn af Gaardejer Jørgen P. Jørgensen og Hustru Karen, f. Nielsdatter. Gift 28. April 1908 med Marie J., f. Petersen.

Uddannet ved Landvæsen, Gaardejer 1894. Formand for Tornemark Andelsmejeri 1920.

Adresse: Skafterup pr. Rude.



stru Karen, f. Jørgensen. Gift 22. Maj 1896 med Dorthæa N., f. Jensen.

Elev paa Sankerbjerg A/M i Odsherred 1889—90, A/M Tudsens 1890—91, i Hyllinge 1891—92, Ladlund Mælkeriskole 1892—93, Mejerist, Tornemark A/M 1893—95, Assistent i Smøreksporfor- eningens Lager i København 1895—96, Mejeri-

bestyrer paa Tornemark A/M 1896. Sekretær for Kvislemark-Fuirendal Sogneraad fra 1913.

BESTYRER

Nielsen, Rasmus, f. 6. Marts 1872 i Herstrup. Søn af Arbejdsmand Thomas N. og Hu-

Trifolium Andelsmejeri.

Post- og Jernbaneadresse: Haslev. Telefon: Haslev 12.

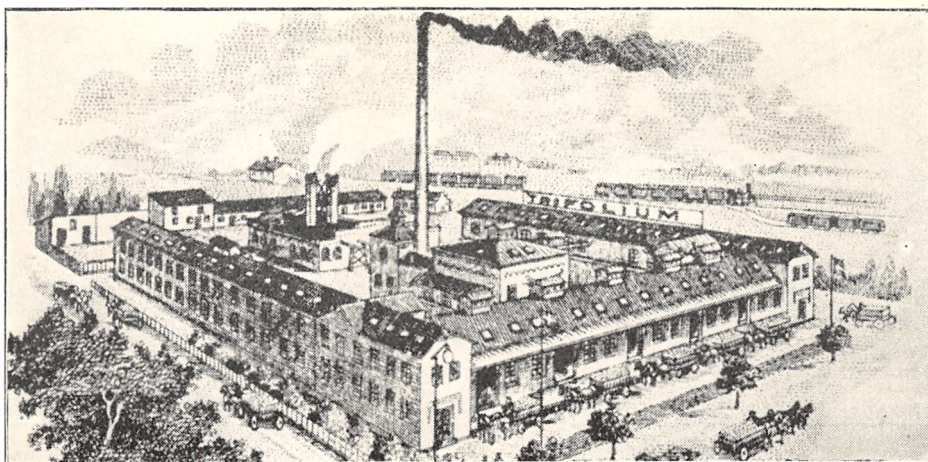

Oprettet 1899. Udvidelse af Ostelager 1903. Schweizeri og Myseri 1906. Opførelse og Udvidelser ledet af Arkitekt Godtfr. Tvede, København.

40 Leverandører med 3400 Køer, alle med 20 Køer eller der over. Ca. 45 Jersey Køer.

Lugt-, Smags-, Reduktase-, Gær- og Smudsprøver. Kulfyring. Elektrisk Belysning.

Mejeriet er monteret med 2 P. Rasmussen og 2 Jacob Nielsen Indvejningsvægte (1906), 2 Bismers Udvejningsvægte, 1 Silkeborg Smørvægt, 1 Jacob Nielsen og 1 schweizisk Ostevægt, 1 Danske Mejeriers Maskinfabriks Fløde-Pasteuriseringsapparat og Forvarmer, 1 Skumvægtsp. (1930), Tuxen & Hammerich Kølemaskine, 3 B. & W. Gigant Centrifuger (1915), Kærner: 1 Hamlet (1913) og 1 Silkeborg (1919), 1 Lanca-

shire og 1 cornisk Kedel, 2 Dampmaskiner, Træostekar, 3 Osterørere fra Danske Mejeriers Maskinfabrik (2 — 1912 og 1 — 1930).

Der anvendes saavel fortinne som Aluminiums Transportspande.

Mejeriet anvender Handelssyre. Fløden syrnes i Bassin. Mejeriet har eget Laboratorium. Der afregnes efter Fedtenheder. Personale: Mejeribestyrelse, 14 Mejerister, 2 Vikarer, 6 Elever, 1 Kusk, 18 Kuske kørende for Leverandører, 21 Mejeriarbejdere.

Tallene vedrørende Mejeriets Indvejning af Sød Mælk, Salg af Mælk og Fløde samt Produktion af Smør og Ost findes under Mejeriet Trifolium i København.

Mejeribestyrelsen og Hovedkontoret fører Regnskaberne.

Formand og Direktør, se Trifolium, København.

BESTYRELSE

Petersen, Niels Peter, f. 5. Marts 1872 i Hillested, Søn af Gaardejer Jørgen Petersen og Hustru Bodil, f. Nielsen. Gift 1901 med Marie Frederikke P., f. Jensen.

Elev paa Midtllands Andelsmejeri 1890—93, paa Ladelund Mælkerskole 1894, Mejerist paa Engholm Andelsmejeri, Fyn, 1894, Førstemand ved Smørrets Behandling paa Smørpakteriet i Esbjerg 1894—96, Osteribestyrelse paa Hjedding Mejeri 1898, paa Ly Mejeri 1899, Ostemester paa Trifolium, Haslev, 1899, Mejeribestyrelse 1914.

Trifolium Andelsmejeri.

Post- og Jernbaneadresse: Dalmose. Telefon: Dalmose 13.

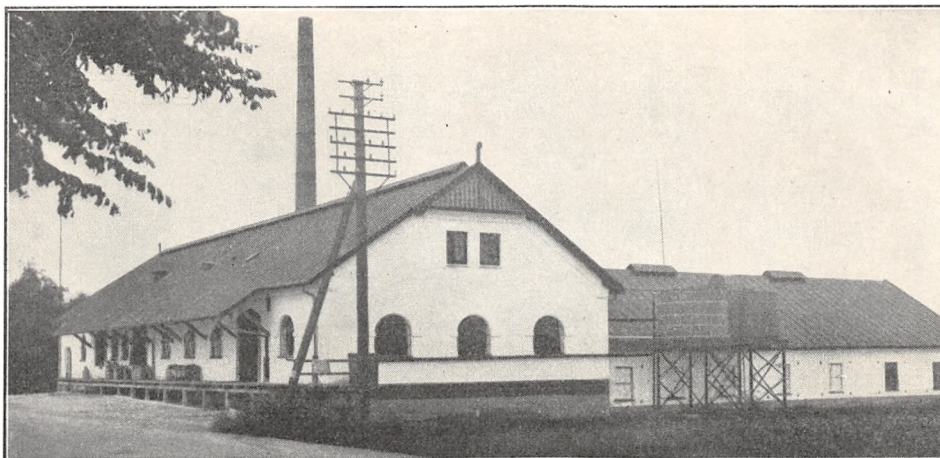

Oprettet 1899. Udvidelse 1922. Beboelsen er særskilt.

41 Leverandører med 1675 Køer, heraf 12 med over 20 Køer, 3 med 4 Køer eller der under.

Reduktase-, Lugt-, Smags-, Gær- og Smudsprøve. Mejeriet deltager i Tuberkulosens Bekæmpelse. Kulfyring. Elektrisk Belysning.

Mejeriet er monteret med 1 Balance-, 1 Sinus (1928), 1 Skydlods- og 1 Decimal Indvejningsvægt, 1 Bismar Udvejningsvægt, 1 Balance Smørvægt, 1 Decimal Ostevægt, Danske Mejeriers Maskinfabriks Pasteuriseringsapparat og Forvarmer (1928), 2 Titan Centrifuger, 1 Silkeborg Kærner (1922), 1 Hansen & Schrøder Ke-

Formand og Direktør, se Trifolium, København.

BESTYRER

Hahn, Marius, f. 26. Marts 1891 i Gerlev, Søn af Arbejdsmand N. P. Hahn og Hustru Oline, f. Hansen.

del (1900), 2 Dampmaskiner, 4 Amrk. Ostekar (1921).

Der anvendes mekaniske Osterørere og saavel fortinnede som Aluminiums Transportspande.

Mejeriet anvender Handelssyre. Fløden synes i Bassin. Der afregnes efter Fedttheder. Personale: Mejeribestyrer, 6 Mejerister, 1 Vikar, 3 Elever, 1 Fyrbøder, 1 Mejerikarl, 2 Koner.

Mejeribestyreren fører Mælkeregnskabet, Hovedkontoret fører Kasseregnskabet.

Tallene vedrørende Mejeriets Indvejning af Sød Mælk, Salg af Mælk og Fløde samt Produktion af Smør og Ost findes under Mejeriet Trifolium i København.

Elev paa Andelsmejeriet Fælleshaab, Falster, 1908—10, Mejerist paa Mejeriet Pasteur, Nykøbing F., 1910, paa Trifolium, Haslev, 1910—15, Handelsskoleeksamen fra Haslev Handelskole 1914, Mejeribestyrer paa Trifolium Andelsmejeri, Dalmose, 1925.

Tøpkilde Andelsmejeri.

Post- og Jernbaneadresse: Haslev. Telefon: Terslev 24.

Oprettet 1890. Udvidelse 1908. Beboelsen er særskilt. Brandforsikring 52.000 Kr.

214 Leverandører med ca. 1300 Køer, heraf ca. 15 med over 20 Køer, 95 med 4 Køer eller der under.

Reduktaseprøve. Mejeriet er i Mælkebedømmelsesforening. Kulfyring. Elektrisk Belysning. Mejeriet er monteret med Sinus Indvejnings-

vægt (1929), Maglekilde Udvejningsvægt (1926), Silkeborg Smør- og Ostevægte, Pasteuriseringsapparat opstillet af Kobbersmed Michelsen, Slagelse, (1894), 1 Danske Mejeriers Maskinfabriks Forvarmer (1922), Alfa Centrifuge (1928), Danske Mejeriers Maskinfabriks Kærner (1930), Kedel (1908) og Dampmaskine (1929), Træostekar.

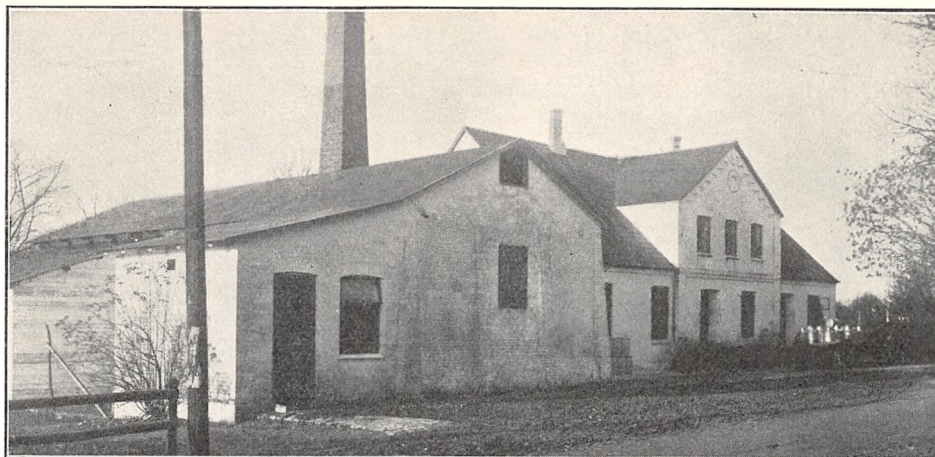

Der anvendes Aluminiums Transportspande. Mejeriet har Ishus til 100 Læs Is.

Der sælges ca. 1000 kg Ost en detail paa Mejeriet, 8800 kg til Leverandører og andre. Osten fremstilles af raa Mælk. Til Fremstilling af Osten anvendes der for alle tre Aar 134.429 kg Sød- og 362.510 kg Skumm. og Kærnem.

Mejeriet anvender Handelssyre. Fløden syrnes i Bassin. Mejeriet har eget Laboratorium. Der afregnes efter Fedtneheder. Personale: Mejeribestyrer, 3 Mejerister, 1 Elev, 1 Kontrolør.

Formanden fører Kasseregnskabet, Mejeribestyreren fører Mælkeregnskabet.

	Indvejet Sød Mælk	Solgt Mælk og Fløde	Smørproduktion
1912—13.....	—	—	—
1913—14.....	3.85 Mill. kg	—	150.020 kg
1914—15.....	4.01 —	—	154.080 —
1927—28.....	4.06 —	Hjemmesalg:	169.343 —
1928—29.....	4.28 —	2.888 kg Fløde	178.402 —
1929—30.....	4.41 —	9.598 — Mælk	187.262 —

Der sælges 3887 kg Smør hjemme, Resten direkte.

	1927—28	1928—29	1929—30
Kasein.....	1.767 kg	4.500 kg	6.300 kg
30 % Ost.....	3.000 —	10.138 —	10.650 —
20 —.....	—	2.500 —	—

FORMAND

Refsgaard, Niels, f. 10. Sept. 1879 i Haasum, Søn af Gaardejer Jacob Espersen-R. og Hustru Maren, f. Sørensen. Gift 23. Okt. 1903 med Sofie R., f. Nielsen.

Uddannet ved Landvæsen, Gaardejer paa Ellekildegaard 1903. Formand for Tøpkilde A/M 1910, Medlem af Bestyrelsen for Sorø Amts



Mejeriforening 1914, Formand 1926, Medl. af

Sorø Amtsraad 1916, Landvæsenkommissær 1917, Medl. af Bestyrelserne for Danske Mejeriers Fællesorganisation 1926 og Haslev Andelssvine-slægteri 1927.

Adresse: Ellekildegaard, Terslev pr. Haslev.

BESTYRER

Simonsen, Jens Frederik, f. 27. Sept. 1869 i Ulstrup, Søn af Indsieder Lars Simonsen og Hustru Ane Simonsen, f. Christensen.

Elev paa Ørslev Andelsmejeri ved Vordingborg 1889—90, Mejerist paa Andelsmejeriet Virkelyst 1890, Elev paa Ladelund Mælkerskole 1891—92, Mejeribestyrer paa Tøpkilde Andelsmejeri 1890. Sølvmedalje for Smør.

Vallensved Andelsmejeri.

Post- og Jernbaneadresse: Fodby. Telefon: Kyse 7.

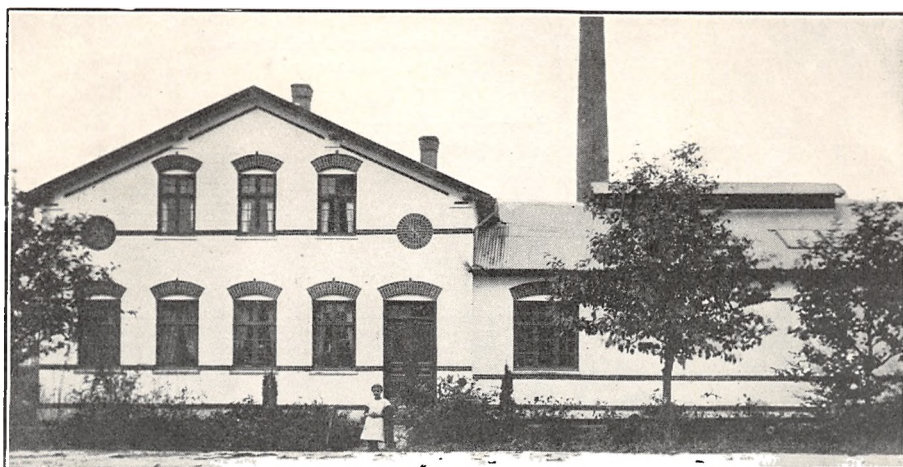

Oprettet 1904 under Medvirken af H. P. Philipsen, Slagelse. Brandforsikring 80.000 Kr. Ejendomsskyld 20.000 Kr.

72 Leverandører med ca. 700 Køer, heraf 5 med over 20 Køer, 8 med 4 Køer eller der under.

Reduktaseprøve. Mejeriet er i Mælkebedømmelsesforening. Kulfyring. Elektrisk Belysning.

Mejeriet er monteret med 1 Philipsen Indvejningsvægt (1904), 1 Buaas Bismær Udvejnings-

vægt (1925), 1 Jacob Nielsen Smørvægt (1904), Danske Mejeriers Maskinfabriks Pasteuriseringsapparat (1929) og Forvarmer (1915), Atlas Kølemaskine (1904, forbedret 1928), Alfa 6. Centrifuge (1920), Hamlet 7. Kærner (1925), Sabroe Kedel og Marshall Dampmaskine (1904), Luftkompressor, Alsinger København (1925).

Der anvendes delvis Aluminiums Transportspande.

	Indvejet Sød Mælk	Solgt Mælk og Fløde	Smørproduktion
1912—13.....	1.55 Mill. kg	—	62.670 kg
1913—14.....	1.61 —	—	65.580 —
1914—15.....	1.58 —	—	63.450 —
1927—28.....	2.05 —	—	89.782 —
1928—29.....	2.20 —	—	96.260 —
1929—30.....	2.32 —	—	102.192 —

FORMAND



Hansen, Helge, f. 1. Nov. 1890 i Kyse, Søn af Gaardejer Lars Peter Hansen, Hashøjgaard, og Hustru Anna Sofie, f. Rasmussen. Gift 17. Dec. 1920 med Olga H., f. Jensen.

Uddannet ved Landvæsen, Elev paa Høng Landbrugsskole 1911—12, Gaardejer, Hashøjgaard, 1919. Sogneformand for

Landboforeningen for Næstved og Omegn og Medlem af Bestyrelsen for Vallensved Andelsmejeri 1923, Formand 1926.

Adresse: Hashøjgaard, Kyse pr. Hyllinge.

BESTYRER



Wordenskjold, Frits, f. 12. Maj 1874 i Vornæs Skov, Taasinge, Søn af Skovfoged Chr. W. og Hustru Ane Marie, f. Hansen. Gift 1904 med Hansine W., f. Hansen.

Elev, A/M Virkelyst 1897—1901, paa Ribe Mælkerskole 1901, Mejerist, A/M Enigheden, Præstø, 1901—02, Virkelyst 1902—04, Mejeribestyrer paa Val-

lensved A/M 1904. 3 Sølvmedaljer for Smør.

Der sælges 2135 kg Smør hjemme, Resten til Grossist. Der fremstilles ikke Ost.

Mejeriet anvender Handelssyre. Fløden syrnes i Bassin. Mejeriet har eget Laboratorium. Der afregnes efter Fedtenheder. Personale: Mejeribestyrer, 1 Mejerist, 1 Elev, 1 ugentlig Kontrolør.

Formanden fører Kasseregnskabet, Mejeribestyreren fører Mælkeregnskabet. Regnskabsaar: April til April.

Mejeriet blev i 1904 oprettet som Udskillelse fra Kyse Andelsmejeri.

Vedde Andelsmejeri.

Post- og Jernbaneadresse: Vedde. Telefon: Vedde 24.



Oprettet 1888. Ombygning og Udvidelse 1920 under Medvirken af H. P. Philipsen, Slagelse. Brandforsikring 104.000 Kr. Ejendoms-skyld 20.000 Kr.

101 Leverandører med 766 Køer, heraf 9 med over 20 Køer, 50 med 4 Køer eller der under.

Reduktaseprøve. Mejeriet deltager i Tuberkulosisens Bekæmpelse indenfor Kredsen. Kul-fyring. Elektrisk Belysning.

Mejeriet er monteret med Philipsen Indvejningsvægt (1921) og Udvejningsvægt (1914), Lund, Slagelse, Udvejningsvægt (1925), Jacob Nielsen Smørvægt (1928) og Ostevægt (1920), Buaas Flødepasteuriseringsapparat (1925), Danske Mejeriers Maskinfabriks Forvarmer (1928), Sabroe Kølemaskine (1925), Titan Centrifuge (1928), Hamlet Kærner (1927), Sabroe Kedel (1905), Alliance Dampmaskine (1925), Ostekar fra Bødker Nielsen, Sorø, (1928).

	Indvejet Sød Mælk	Solgt Mælk og Fløde	Smørproduktion
1912—13.....	2.16 Mill. kg	—	84.250 kg
1913—14.....	2.26 —	—	87.620 —
1914—15.....	1.95 —	—	79.000 —
1927—28.....	2.12 —	—	89.559 —
1928—29.....	2.24 —	—	95.368 —
1929—30.....	2.35 —	Hjemmesalg: 25.673 Lt.	99.826 —

Der anvendes saavel fortinnede som Aluminiums Transportspande.

Der sælges 2353 kg Smør hjemme, Resten til Grossist.

1929—30 produceredes der 14.400 kg Kasein. Fløden syrnes i Bassin. Der afregnes efter Fløde-

enheder. Personale: Mejeribestyrer, 1 Mejerist, 1 Elev, 8 Kuske.

Mejeribestyreren fører Regnskaberne. Regnskabsaar: November til November.

Afdøde Gaardejer Henrik Jensen var Formand for Mejeriet 1889—1907.

FORMAND

Christophersen, Jens Christopher, f. 24. Maj 1878 i Tjørntved, Stenlille Sogn, Søn af Gaardejer Rasmus Christophersen og Hustru Martha Margrethe, f. Jensen. Gift med Amalie C., f. Christiansen.

Uddannet ved Landvæsen, Elev paa Haslev Højskole 1899—1900, Møller og Gaardejer 1901. Vandsynsformand, Opmand i Voldgiftssager indenfor Møllerne, Formand for Vedde Andelsmejeri 1907.

Adresse: Vedde.

BESTYRER

Christoffersen, Søren, f. 24. Maj 1885 i Nordrup ved Slagelse, Søn af Boelsmand Niels C. og Hustru Sofie, f. Christensen. Gift med Nielsine Marie C., f. Udengaard.

Ladelund Mælkeriskole 1909—10, Mejerist, A/M Volshave 1910—11, Landmandslyst 1911—12 og Toft 1912—13, Mejeribestyrer paa Ørslev A/M ved Slagelse 1913—16, paa Vedde A/M 1916. Regnskabsfører og Kasserer for Vedde Brugsforening 1928. Anerkendelse fra Mejeriets Leverandører 1924, Sølvmedalje paa Udstillingen i København 1923 og 24, Diplom fra Forsøgslaboratoriet 1924 og 25.

Vemmelev Andelsmejeri.

Post- og Jernbaneadresse: Forlev. Telefon: Vemmelev 2.

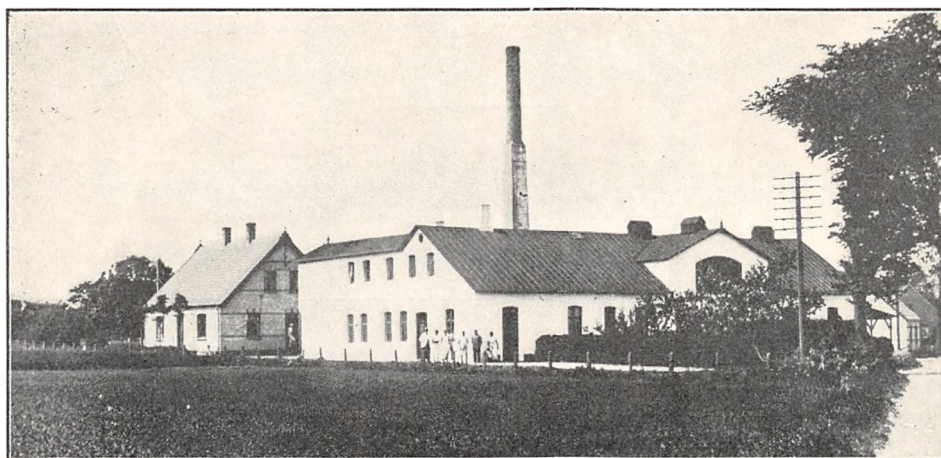

Oprettet 1885. Ombygning 1910. Beboelsen er særskilt. Brandforsikring 60.000 Kr. Ejendoms-skyld 35.000 Kr.

235 Leverandører med 1762 Køer, heraf 8 med over 20 Køer, 83 med 4 Køer eller der under.

Lugt- og Smagsprøve. Mejeriet deltager i Tuberkulosens Bekæmpelse. Kulfyring. Elektrisk Belysning fra eget Værk.

Mejeriet er monteret med Sinus Indvejningsvægt (1924), Simplex, Roskilde, Udvejningsvægt (1909), Silkeborg Smørvægt, Paasch & Larsen, Petersen Koger (1918), Pasteuriseringsapparat (1929) og Forvarmer (1926), Sabroe Kølemaskine (1910), Centrifuger: Titan (1916) og Alfa (1926), Hamlet Kærner (1928), Kolding Kedel og Dampmaskine (1910).

	Indvejet Sød Mælk	Solgt Mælk og Fløde	Smørproduktion
1912—13.....	4.51 Mill. kg	—	178.520 kg
1913—14.....	4.54 —	—	175.470 —
1914—15.....	4.30 —	—	166.160 —
1927—28.....	5.47 —	—	230.629 —
1928—29.....	5.60 —	Hjemmesalg:	236.820
1929—30.....	5.94 —	35.096 kg	253.766

Der anvendes saavel fortinnede som Aluminiums Transportspande.

Der sælges 8116 kg Smør hjemme, Resten til Maypole Dairy Co. Der fremstilles ikke Ost.

Mejeriet anvender Handelssyre. Fløden syrnes i Bassin. Der afregnes efter Fedtenheder, Høj-

bergs Metode. Personale: Mejeribestyrer, 3 Mejerister, 1 Elev, 12 Kuske.

Rentier Jørgen Peter Andersen, Vemmelev, fører Mejeriets Regnskaber. Regnskabsaar: November til November.

FORMAND



Nielsen, Hans, f. 13. Aug. 1878 paa Forlev Mark, Søn af Gaardejer Niels Jensen og Hustru Karen, f. Hansen.

Uddannet ved Landvæsen, Elev paa Dalum Landbrugsskole 1901—02, Gaardejer 1906. Formand for Vemmelev Andelsmejeri 1927.

Adresse: Stormgaard pr. Forlev.

BESTYRER



Madsen, Magnus Johannes, f. 9. Nov. 1893 i Vemmelev, Søn af Mejeribestyrer Sofus M. og Hustru Ane Marie, f. Jensen. Gift med Anna M., f. Petersen.

Præl.-Eksm., Slagelse Realskole 1910, Elev, A/M i Bringstrup, Østbirk og Nutiden, Falster, Mejerist, Vemmelev A/M og Nutiden, Elev, Dalum

Mælkeriskole 1916—17, Mejeribestyrer paa Skolens Mejeri 1918—21 og Vemmelev A/M 1921. Fh. Medlem af Bestyrelsen for Venstrevælgerforeningen, Revisor i Brugsforeningen.

Vestervang Andelsmejeri.

Post- og Jernbaneadresse: Farringløse. Telefon Nordrup 28.

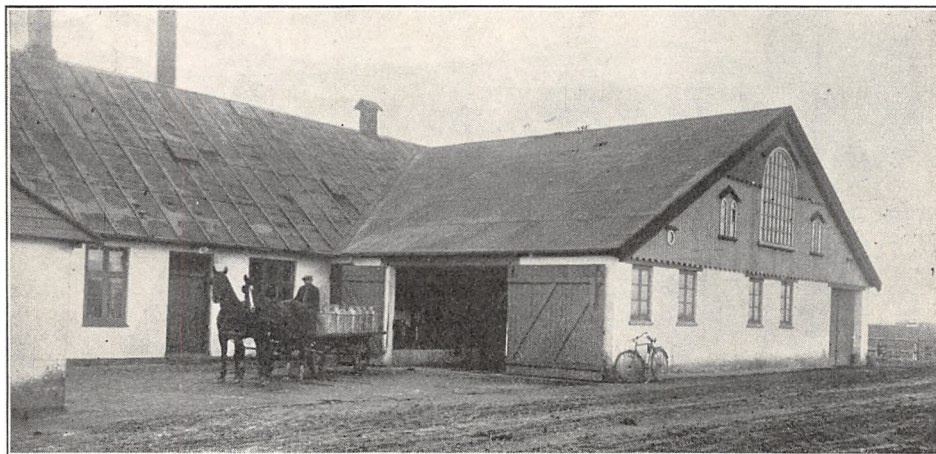

Oprettet 1888. Ombygning 1925 under Medvirken af H. P. Philipsen, Slagelse. Brandforsikring 68.000 Kr. Ejendomsskyld 51.000 Kr.

132 Leverandører med 1175 Køer, heraf 13 med over 20 Køer, 41 med 4 Køer eller der under.

Reduktaseprøve. Mejeriet er Medlem af Mælke-

bedømmelsesforening og deltager i Tuberkulosisens Bekæmpelse. Kulturyring. Elektrisk Belysning.

Mejeriet er monteret med Sinus Indvejningsvægt (1926), Paasch & Larsen, Petersen Udvejningsvægt (1927), Jacob Nielsen Smørvægt (1914), Silkeborg Pasteuriseringsapparat og

Forvarmer (1920), Sabroe Kølemaskine (1925), Alfa Centrifuge og Hamlet Kærner (1926), Sabroe Kedel (1912), Alliance Dampmaskine (1926).

Der anvendes saavel fortinnede som Aluminiums Transportspande.

Der sælges 4692 kg Smør hjemme, Resten til Grossist. Der fremstilles ikke Ost.

Mejeriet anvender Handelssyre. Fløden syrnes i Bassin. Der afregnes efter Flødeenheder. Personale: Mejeribestyrelse, 3 Mejerister.

Mejeribestyrelsen fører Regnskaberne.

	Indvejet Sød Mælk	Solgt Mælk og Fløde	Smørproduktion
1912—13.....	3.07 Mill. kg	Hjemmesalg:	124.750 kg
1913—14.....	3.26 —	1927—28.... 7.928 kg	133.280 —
1914—15.....	3.08 —	1928—29.... 7.899 —	126.780 —
1927—28.....	3.72 —	Bysalg:	103.144 —
1928—29.....	3.88 —	1927—28.. 1.357.470 kg	125.542 —
1929—30.....	—	1928—29.. 1.105.950 —	—

FORMAND

Nielsen, Niels, f. 14. Maj 1874 i Farringløse, Søn af Gaardejer Frederik N. og Hustru, f. Sørensen. Gift 31. Okt. 1902 med Anna N., f. Jensen.

Elev, Rødkilde Højskole 1891—92, Gaardejer, overtog Fødegaarden 1902. Sogneraadformand for Nordrup-Farringløse Kom. 1907—13, Medl. af Sorø Amtsraad 1910—22, Formand, A/M Vestervang 1915, for Køge—Ringsted-Banens Repræsentantskab 1917—20, for dennes Direktion 1920 og for Sjællands Stifts Kvægopdræfterfor. 1917, Næstformand for De samv. sjæll. Landbofor. 1916—20 og for sammes Kvægavlsudvalg 1921, Medlem af Formandskabet for De samv. danske Landbofor. 1920—24, af Landbrugsraadet 1919—25, Næstformand for Ring-

sted Andelsslagteri 1927, Medl. af Statens Husdyrbrugsudvalg 1928.

Adresse: Ejlekjærgaard pr. Farringløse.

BESTYRELSE

Jørgensen, Jens, f. 4. Juli 1877 i Tommerup, Søn af Husmand Niels Jørgensen og Hustru Elisabeth J., f. Petersen. Gift med Anna Jensine J., f. Rasmussen.

Elev paa Andelsmejerierne Karlskilde 1893—94 og Fælleslykke 1894—97, Mejerist paa Andelsmejerierne i Ladby 1897—99 og Kvandløse 1899—1900, paa Dalum Mælkeriskole 1900, Mejerist paa Rerslev Andelsmejeri 1900—02, Mejeribestyrelse paa Karsholte Andelsmejeri 1902—05 og paa Vestervang Andelsmejeri 1905. Sølvmedaljer 1907, 10, 13, 14, og 22, Bronzemedaljer 1905, 08, 15, 19, 21, 23, 24 og 29.

Andelsmejeriet Virkelyst.

Postadresse: Sandved. Jernbaneadresse: Dalmose. Telefon: Sandved 18.

Oprettet 1887. Ombygning 1912 og 1930 under Medvirken af H. P. Philipsen, Slagelse. Brandforsikring 83.000 Kr. Ejendomsskyld 34.000 Kr.

177 Leverandører med 1308 Køer, heraf 6 med over 20 Køer, 60 med 4 Køer eller der under.

Reduktaseprøve. Mejeriet er i Mælkebedømmelsesforening og deltager i Tuberkulosens Bekæmpelse. Kulfyring. Elektrisk Belysning.

Mejeriet er monteret med 1 Sinus Indvejningsvægt (1928), 1 Philipsen Udvejningsvægt (1915) og 1 Maglekilde (1928), 1 Silkeborg Smørvægt (1908), Jacob Nielsen Ostevægt (1923) og 1 Danske Mejeriers Maskinfabrik's (1928), sammes Pasteuriseringsapparat og Forvarmer (1917), Sabroe Kølemaskine (1912), Titan Centrifuge (1920), Hamlet Kærner (1927), Alliance Kedel og Dampmaskine (1906), Træostekar med Kobber (1929).

Der anvendes saavel fortinnede som Aluminiums Transportspande. Mejeriet har Kølerum paa 5 × 5 m.

Der sælges 2200 kg Ost en detail paa Mejeriet og 4800 kg til Leverandører. Osten fremstilles af lavpasteuriseret Mælk, Ostelageret afkøles ved Kølemaskine.

Fløden syrnes i Bassin, Mejeriet har eget Laboratorium. Der afregnes efter Fedtenheder. Personale: Mejeribestyrelse, 2 Mejerister, 1 Elev, 1 Prøveudtager.

Formanden og Mejeribestyrelsen fører Regnskaberne. Regnskabsaar: Juni til Juni.

Gaardejer Morten Nielsen, Sdr. Jellinge, var virksom ved Mejeriets Oprettelse og var dets Formand 1887—89. Gaardejer Carl Andersen, Venslev, var Formand 1896—1911 og 1915—25.

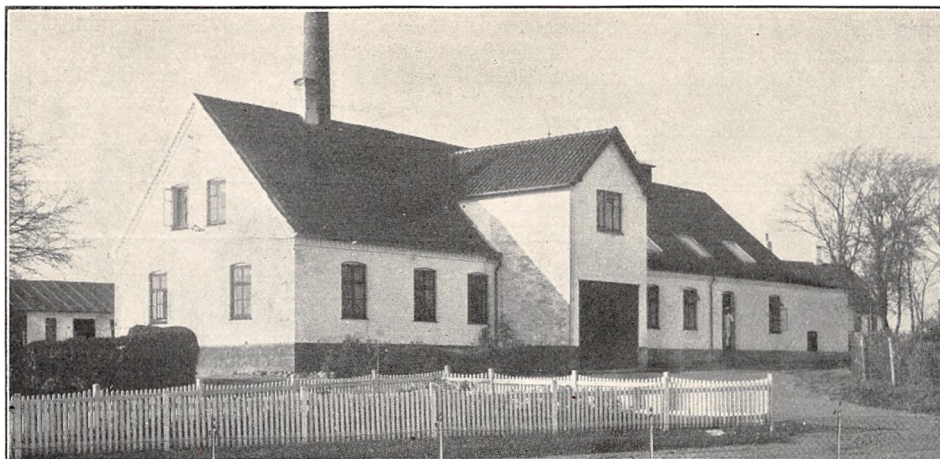

	Indvejet Sød Mælk	Solgt Mælk og Fløde	Smørproduktion
1912—13.....	—	—	—
1913—14.....	—	—	—
1914—15.....	—	—	—
1927—28.....	3.67 Mill. kg	—	152.000 kg
1928—29.....	3.88 —	Hjemmesalg: 3.780 kg Mælk	160.174 —
1929—30.....	—	—	—

Der sælges 444 kg Smør hjemme, Resten til Grossist.

	1927—28	1928—29	1929—30
30 % Ost.....	568 kg	1.050 kg	950 kg
20 - -.....	4.000 --	10.000 —	5.000 —
Andre Sorter.....	3.058 —	2.891 --	1.022 —

FORMAND



Jensen, Albert Bendt, f. 10. Marts 1889 i Tjæreby, Søn af Møller og Landmand Bendt J. og Hustru Ane Margrethe, f. Nielsen. Gift 17. Maj 1918 med Astrid J., f. Friis.

Uddannet ved Landvæsen i Danmark, Skotland og England, Elev, Askov Højskole 1909—11, ansat ved Udflytternes Brandfors. 1905—12, ved

Dansk Landbrugs Regnskabsbureau 1911, paa Maskinfabrikken i Nyrup 1912—18, Gaardejer 1918. Kst. Sognefoged 1920, beskikket 1922, Næstform. for A/M Virkelyst 1921—25, Formand 1929, Formand for Kontrolfor. 1922—25, Medlem af Bestyrelsen for Slagelse Andels-Svine-slakteri 1925, af Hyllested Sogneraad 1921, Formand 1925, udnævnt af Handelsministeriet som Medl. af Tilsynsraadet i Hyllested m. fl. Sognes Sparekasse 1925, Medl. af Epidemikkommissionen

for Holsteinborg Birk 1926, Formand for Skelskøregnens Sogneraadforening 1928.

Adresse: Langkjærsgaard, Hyllested pr. Dal-mose.

BESTYRER



Andersen, Hans Jørgen, f. 30. Nov. 1877 i Toksværd, Søn af Husmand H. C. Andersen og Hustru Ellen Kathrine, f. Jørgensen. Gift 27. Okt. 1905 med Laura A., f. Lange.

Elev paa Andelsmejerierne i Toksværd 1896—97, i Kalby 1897—1900, paa Ladelund Mælkeriskole 1900—01, Mejeribestyrer paa Skørpinge Andelsmejeri 1904—09, paa Brandelev Andelsmejeri 1909—10, paa Andelsmejeriet Virkelyst 1910. Kasserer for Hyllested-Haarslev-Tingjelling Sparekasse 1921. Sølvmedalje i København 1916, i Fredericia 1920, Forsøgslaboratoriets Diplom 1926.

Aaside Andelsmejeri.

Postadresse: Snesere. Jernbaneadresse: Lou. Telefon: Tappernøje 6.

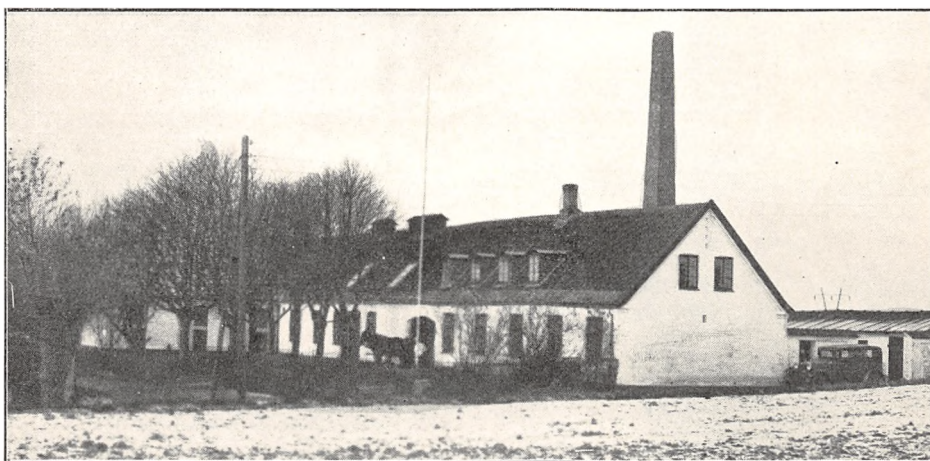

Oprettet 1888. Ombygning 1928 under Medvirken af Statskonsulent C. H. Ibsen. Brandforsikring 79.805 Kr. Ejendomsskyld 30.000 Kr.

130 Leverandører med ca. 1030 Køer, heraf 8 med over 20 Køer, 56 med 4 Køer eller der under.

Reduktaseprøve. Mejeriet deltager i Tuberkulosisens Bekæmpelse. Kulfyring. Elektrisk Belysning.

Mejeriet er monteret med 1 Paasch & Larsen, Petersen Indvejnings-, 1 Udvejnings- og 1 Buaas Bismervægt (1928), 1 Silkeborg Smørvægt, Brødr. Gram Pasteuriseringsapparat, 1 Silkeborg Forvarmer (1922), 1 Sabroe Kølemaskine (1928), 1 Alfa Centrifuge (1927), 1 Ørum Hansen Kærne (1928), Sabroe Kedel (1906), Alliance

	Indvejet Sød Mælk	Solgt Mælk og Fløde	Smørproduktion
1912—13.....	3.70 Mill. kg	—	12.960 kg
1913—14.....	3.72 —	—	49.910 —
1914—15.....	3.30 —	Hjemmesalg:	124.280 —
1927—28.....	2.86 —	352 kg Fløde	123.202 —
1928—29.....	3.10 —	2.433 - sød Mælk	131.531 —
1929—30.....	3.74 —	40.087 - sk. Mælk	137.821 —

Der sælges 3362 kg Smør hjemme, Resten til Grossist .

	1927—28	1928—29	1929—30
Ost.....	7.350 kg	24.000 kg	18.000 kg
Kasein.....	12.800 —	6.800 —	6.850 —

Dampmaskine (1928), blikforet Træostekar, Prøveudtagningsapparat.

Der anvendes mest Aluminiums Transportspande.

Der sælges 5800 kg Ost til Leverandører og andre. Osten fremstilles af lavpasteuriseret Mælk og parafineres delvis.

Mejeriet anvender Handelssyre. Fløden syrnes i Bassin. Der afregnes efter Fedtenheder. Perso-

nale: Mejeribestyrer, 2 Mejerister, 1 Elev, Leverandørernes 10 Kuske.

Formanden fører Kasseregnskabet, Mejeribestyreren Mælkeregnskabet. Regnskabsaar: November til November.

Dyrlæge Hjortsøe tog Initiativet til Mejeriets Oprettelse, og var dets Formand 1888—1915, Gaardejer Lars Andersen, Dyssegaard, var Formand 1915—27.

FORMAND



Nielsen, Anker, f. 1. Nov. 1877 i Stege Landsogn, Søn af Gaardejer Jørgen Nielsen, Udby, og Hustru Ane Gertrud, f. Hemmingen. Gift 12. Aug. 1916 med Ingeborg N., f. Andersen.

Uddannet ved Landvæsen, Elev paa Skaarup Landbrugsskole 1903—04, Gaardejer 1912. Formand for Aaside A/M 1927.

Adresse: Vadebrogaard pr. Lou.



f. Olsen. Gift 30. Aug. 1927 med Ragnhild A., f. Jørgensen.

Elev, Andelsmejerierne Allershøj 1912—14 og Bøgebæk 1914—16, Mejerist, Andelsmejerierne Trifolium i Haslev 1916—17, Vasekilde 1917—18, Longelse 1918—19, Ringsted Mælkeforsyning 1920—21, Dalum Mælkerskole 1921—22, Mejerist, St. Merløse

Andelsmejeri 1922—25 og Vindeby Mejeri 1925—26, Amtsvikar i Sorø Amt 1926—27, Mejeribestyrer paa Aaside Andelsmejeri 1927.

BESTYRER

Andersen, Carl, f. 11. Marts 1898 i Tune, Søn af Sognefoged Jens A. og Hustru Hansine,

Baarse Andelsmejeri.

Postadresse: Præstø. Jernbaneadresse: Lundby. Telefon: Baarse 38.

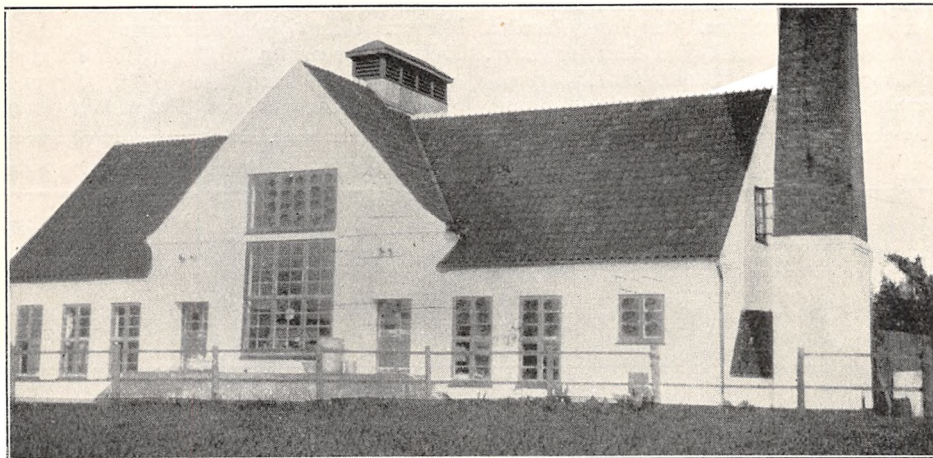

Oprettet 1888. Ombygning og Udvidelse 1922. Brandforsikring 69.900 Kr. Ejendomsskyld 30.000 Kr.

94 Leverandører med ca. 740 Køer, heraf 3 med over 20 Køer, 46 med 4 Køer eller der under. Reduktaseprøve. Kulfyring. Elektrisk Belysning.

Mejeriet er monteret med Sinus Indvejningsvægt, Buaas Udvejningsvægt (1928), Jacob Nielsen Balance Smørvægt, Danske Mejeriers Maskinfabriks Pasteuriseringsapparat og Forvarmer (1922), Sabroe Kølemaskine (1925), 2 Titan Cen-

trifuger (1913 og 24), Hamlet Kærner (1929), Kedel fra Præstø Jernstøberi (1903), Danske Mejeriers Maskinfabriks Dampmaskine (1922).

Der anvendes saavel fortinnede som Aluminiums Transportspande.

	Indvejet Sød Mælk	Solgt Mælk og Fløde	Smørproduktion
1912—13.....	1.62 Mill. kg	—	64.800 kg
1913—14.....	1.70 —	—	67.780 —
1914—15.....	1.55 —	—	62.880 —
1927—28.....	2.18 —	Hjemmesalg:	95.319 —
1928—29.....	2.45 —	420 kg Fløde	106.397 —
1929—30.....	2.51 —	10.988 — sød Mælk	106.937 —

Der sælges 2300 kg Smør hjemme, Resten til Grossist. Ost produceres ikke.

Mejeriet anvender Handelssyre. Fløden syrnes i Bassin. Der afregnes efter Flødeenheder. Personale: Mejeribestyrer, 1 Mejerist, 1 Elev, Leverandørernes 8 Kuske.

Formanden fører Kasseregnskabet, Mejeribestyreren Mælkeeregnskabet. Regnskabsaar: 2. Oktober til 1. Oktober.

Mejeriets første Formand var Formanden for Præstø Amts Mejeriforening, Gaardejer Hans Frandsen, Solbjerggaard pr. Risby, 1888—94.

FORMAND

Larsen, Lars Peter, f. 26. Nov. 1861 i Baarse, Søn af Gaardejer Niels Larsen og Hustru Johanne, f. Nielsdatter. Gift 20. Maj 1892 med Kathrine L., f. Stenbæk.

Uddannet ved Landvæsen, Elev paa Testrup Højskole 1880 og paa Tune Landboskole 1884, Gaardejer 1910. Formand for Baarse Andelsmejeri 1894,

Medlem af Repræsentantskabet for Mejeriernes Fællesindkøb 1906 og af Bestyrelsen for Præstø Amts Mejeriforening 1915.

Adresse: Østervang pr. Præstø.



BESTYRER

Jensen, Christian, f. 26. Juli 1871 i Nykøbing Sj., Søn af Avlsbruger Jens Jensen og Hustru Ellen Kirstine, f. Jensen. Gift 16. Juni 1899 med Maren Eveline J., f. Rasmussen.

Elev paa Brøderup Andelsmejeri 1888—89, Mejerist paa Andelsmejerierne Frenderup 1889—93, Hornsherred 1893—94 og Brøderup 1894—98, Mejeribestyrer paa Baarse Andelsmejeri 1898.



Bjelkerup Andelsmejeri.

Post- og Jernbaneadresse: Storehedinge. Telefon: Storehedinge 153.

Oprettet 1898. Brandforsikring 70.000 Kr. Ejendomsskyld 35.000 Kr.

115 Leverandører med ca. 700 Køer, hvoraf 5 er Jersey Køer.

Reduktaseprøve. Mejeriet er i Mælkebedømmelsesforening. Kulfyring. Elektrisk Belysning.

Mejeriet er monteret med Sinus Indvejningsvægt (1912), Bismar Udvejningsvægt (1905), Jacob Nielsen Balance Smørvægt (1898), Triumph Pasteuriseringsapparat og Forvarmer (1922), Atlas Kølemaskine (1915), Titan Centrifuge (1912), Hamlet Kærner (1928), Kedel fra Bjelkerup Jern-

støberi (1898), Alliance Dampmaskine (1915), amerikanske Ostekar (1920).

Der anvendes saavel fortinnede som Aluminiums Transportspande.

Osten fremstilles af ikke pasteuriseret Mælk, Ostelageret afkøles ikke.

Mejeriet anvender Handelssyre. Fløden syrnes i Bassin. Der afregnes efter Fedtenheder. Personale: Mejeribestyrer, 2 Mejerister, 1 Elev, 1 Arbejder, 1 Kusk, Leverandørernes 8 Kuske.

Mejeribestyreren fører Regnskaberne.



	Indvejet Sød Mælk	Solgt Mælk og Fløde	Smørproduktion
1912—13.....	1.77 Mill. kg	—	63.260 kg
1913—14.....	1.70 —	—	61.230 —
1914—15.....	1.60 —	—	58.500 —
1927—28.....	2.27 —	—	84.314 —
1928—29.....	2.50 —	Hjemmesalg: 64.000 kg	116.778 —
1929—30.....	—	—	—

Der sælges 24.000 kg Smør hjemme, Resten til Grossist.

	1927—28	1928—29	1929—30
Steppepost	36.000 kg	50.000 kg	—

FORMAND



Nielsen, Jens, f. 30. Aug. 1885 i Bjelkerup, Søn af Gaardejer Hans Hansen Nielsen og Hustru Kirsten, f. Andersen. Gift med Olga N., f. Jacobsen.

Uddannet ved Landvæsen, Elev paa Tune Landboskole 1903—04 og paa Skaarup Landbrugsskole 1909, Gaardejer. Fh. Medlem af Bestyrelsen for Stevns Andels-Foderstof-

forening, Formand for Bjelkerup Andelsmejeri 1924.

Adresse: Bjelkerup pr. Storehedinge.

BESTYRER

Olsen, J. Jørgen Peter, f. 5. Marts 1873 i Sude-
rup, Søn af Husmand Poul Olsen og Hustru
Marie, f. Jørgensen. Gift med Johanne O., f. Jør-
gensen.

Elev, Birkely A/M, Mejerist, A/M Virkelyst
1891—92, Dyvelslyst 1892—93, Landmandslyst
1893, Fuglebæk 1893—94, Ladelund Mælkeriskole
1894—95, Mejerist, A/M Sigerslev 1895—97 og
Elbæk 1897—98, Mejeribestyrer, Bjelkerup A/M
1898. Medlem af Menighedsraadet 1926.

Bogø Andelsmejeri.

Postadresse: Bogø. Jernbaneadresse: Stubbekøbing. Telefon: Bogø 4.

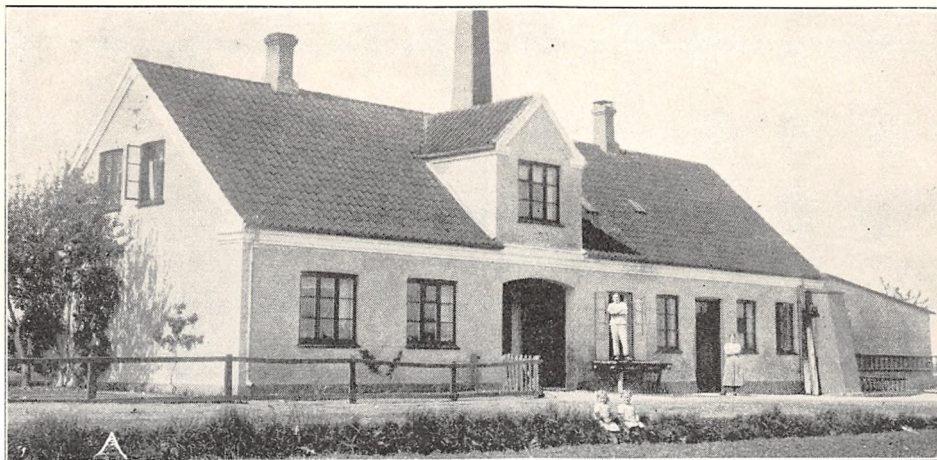

Oprettet 1893. Brandforsikring 60.850 Kr. Ejendomsskyld 20.000 Kr.

138 Leverandører med 730 Køer, heraf 1 med over 20 Køer, 49 med 4 Køer eller der under.

Kulfyring. Elektrisk Belysning.

Mejeriet er monteret med Silkeborg Indvej-

ningsvægt, Jacob Nielsen Udvejnings- og Smør-
vægt, Buas Universal Regenerativapparat (1925),
Atlas Kølemaskine (1913), Alfa Centrifuge (1920),
Ørum Hansen Kærner (1930), Sabroe Kedel
(1905), Frichs, Aarhus, Dampmaskine (1913).

	Indvejet Sød Mælk	Solgt Mælk og Fløde	Smørproduktion
1912—13.....	1.85 Mill. kg	—	81.129 kg
1913—14.....	1.93 —	—	82.231 —
1914—15.....	1.88 —	—	81.769 —
1927—28.....	2.16 —	—	88.354 —
1928—29.....	2.21 —	—	89.735 —
1929—30.....	2.22 —	—	90.000 —

FORMAND



Jakobsen, Anders Jakob Ernst, f. 24. Jan. 1884 paa Bogø, Søn af Skovfoged Mathias Ernst Jakobsen og Hustru Ane Dorthea, f. Andersen. Gift 9. Aug. 1908 med Anna Kirstine J., f. Steffensen.

Uddannet ved Forst- og Landvæsen, Forstassistent, Gaardejer 1908. Formand for Bogø Andelsmejeri 1927, Medlem af Skole-

kommissionen og af Bestyrelsen for Sparekassen.
Adresse: Bogø.

BESTYRER

Petersen, Frederik Wilhelm, f. 2. Dec. 1879 i Stokkemarke, Søn af Skovfoged Charles P. og



Hustru **Dorthea, f. Larsen**. Gift 2. Dec. 1908 med Yelva P., f. Jensen.

Elev, Østøfte A/M, Ladelund Mælkerskole 1901, Mejerist, Stokkemarke Andelsmejeri, Trifolium i Maribo, Hallebygaard Mejeri og Horbelev A/M, Vikar i 3 Aar, Mejeribestyrer, Bogø A/M 1910. Medlem af Skolekomm., Kommunarevisor og Revisor i

Sparekassen og Sygekassen. Forsøgslaboratoriets Diplom 1927, 28 og 29, Wholesale Ærespræmie for Smør 1928 og 29, flere Sølv og Bronze-medaljer.

Der anvendes overvejende fortinnede Transportspande.

Der sælges 5102 kg Smør hjemme, Resten til Grossist. Ost produceres ikke.

Mejeriet anvender Handelssyre. Fløden syrnes i Tønder. Mejeriet har eget Laboratorium. Der

afregnes efter Fedtenheder. Personale: Mejeribestyrer, 1 Mejerist, 1 Elev, 1 Kusk, Leverandørernes 10 Kuske.

Formanden og Mejeribestyreren fører Regnskaberne. Regnskabsaar: November til November.

Borup Andelsmejeri.

Postadresse: Rønnede. Jernbaneadresse: Haslev. Telefon: Rønnede 2.

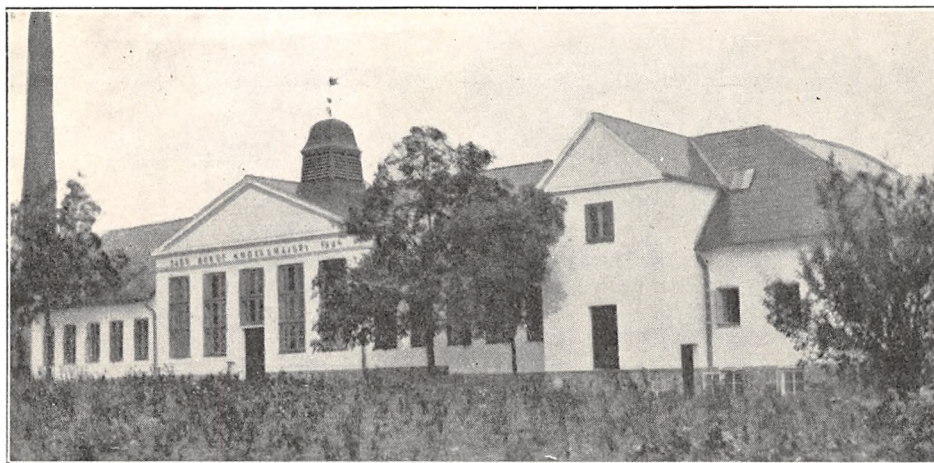

Oprettet 1889. Ombygning 1924 under Medvirken af Arkitekt D. Thomsen, Roskilde. Beboelsen er særskilt. Brandforsikring 214.000 Kr. Ejendomsskyld 77.000 Kr.

180 Leverandører med 950 Køer, heraf 4 med over 20 Køer, 100 med 4 Køer eller der under.

Reduktaseprøve. Kulfyring. Elektrisk Belysning. Mejeriet er monteret med Buas Exact Indvej-

ningsvægt, Buas Bismær Udvejningsvægt, Jacob Nielsen Smørvægt, Buas Pasteuriseringsapparat og Silkeborg Forvarmer, Sabroe Kølemaskine, Titan Centrifuge, Silkeborg Kærner, Danske Mejeriers Maskinfabriks Kedel, Alliance Dampmaskine, Ostekar af amerikansk Model.

Der anvendes $\frac{1}{3}$ fortinnede og $\frac{2}{3}$ Aluminiums Transportspande.

	Indvejet Sød Mælk	Solgt Mælk og Fløde	Smørproduktion
1912—13.....	2.77 Mill. kg	—	109.430 kg
1913—14.....	2.76 —	—	107.510 —
1914—15.....	2.59 —	—	101.830 —
1927—28.....	2.69 —	Hjemmesalg:	99.396 —
1928—29.....	2.86 —	1.500 kg Fløde	107.988 —
1929—30.....	2.96 —	5.600 - sød Mælk	114.915 —

Der sælges 3345 kg Smør hjemme, Resten til Grossist.

	1927—28	1928—29	1929—30
45 % Ost.....	750 kg	4.200 kg	15.972 kg
30 - —.....	37.200 —	35.447 —	31.195 —
20 - —.....	36.454 —	41.344 —	21.183 —
Quarg	6.675 —	6.061 —	10.642 —

Der sælges 622 kg Ost paa Mejeriet, Resten til Leverandører og andre. Osten parafineres, og Ostelageret afkøles ved Luft. Til Ostens Fremstilling anvendes der 319.550 kg Sød- og 549.900 kg Skummet- og Kærnemælk.

Mejeriet anvender Handelssyre. Fløden syrnnes

i Bassin. Mejeriet har eget Laboratorium. Der afregnes efter Fedtenheder. Personale: Mejeribestyrer, 2 Mejerister, 2 Elever, Leverandørernes 11 Kuske.

Mejeribestyreren fører Regnskaberne. Regnskabsaar: Oktober til Oktober.

FORMAND

Olsen, Carl, f. 3. Febr. 1877 i Haslev, Søn af Parcellist Ole Larsen og Hustru Sophie, f. Rasmussen. Gift 9. Jan. 1902 med Maren Marie O., f. Hemmingsted.

Uddannet ved Landvæsen, Gaardejer 1913. Formand for Borup Andelsmejeri 1921.

Adresse: Borup pr. Rønnede.

Henriksen. Gift 29. April 1913 med Anna Kirstine P., f. Christensen.

Elev, A/M Kjeldstrup og Trifolium, Faxe, Elev, Ollerup Højskole 1908—09, Ladelund Mælkeriskole 1909—10, Mejerist A/M Stenstrup, Højby, Gummerup, Glamsbjerg, Kathrineholm og Dagsvad, Mejeribestyrer, Biersted A/M 1913—16 og Borup A/M 1916. Medlem af Bestyrelserne for Præstø Amts Mejeristforening 1924—28 og for Faxe Ladeplads Bank, Formand for Foredragsforeningen, Medlem af Kongsted Sogns Menighedsraad. 2 Sølvmedaljer for Ost og 1 for Smør, 6 Bronze-medaljer.

BESTYRER

Poulsen, Jacob Julius, f. 25. Juli 1888 i Vig, Søn af Parcellist Peder P. og Hustru Marie, f.

Brandelev Mejeri.

Post- og Jernbaneadresse: Brandelev. Telefon: Nestelsø 23.

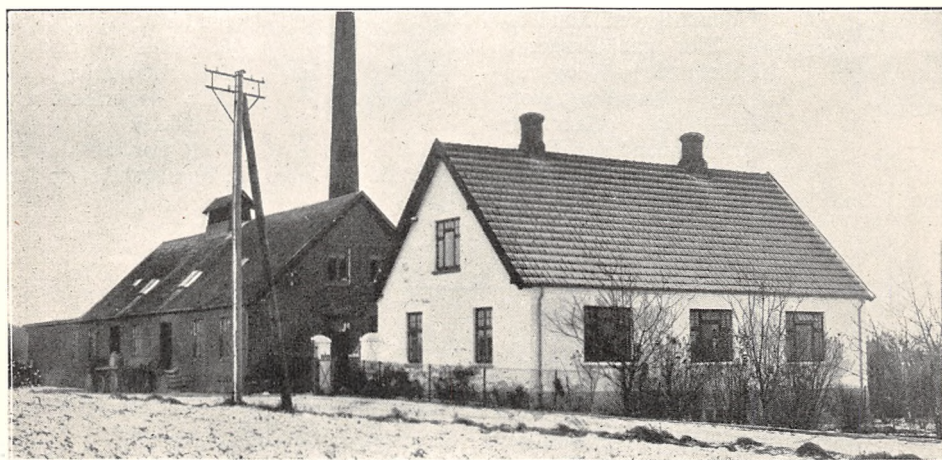

Oprettet 1890. Beboelsen er særskilt. Brandforsikring 133.000 Kr. Ejendomsskyld 40.000 Kr. 160 Leverandører med 750 Køer, heraf 4 med over 20 Køer, 70 med 4 Køer eller der under.

Reduktaseprøve. Mejeriet er i Mælkebedømmelsesforening og deltager i Tuberkulosens Bekæm-

pelse. Kulfyring. Elektrisk Belysning.

Mejeriet er monteret med Sinus Indvejningsvægt (1912), 2 Maglekilde Udvejningsvægte (1929), Jacob Nielsen Smørvægt (1910), Danske Mejeriers Maskinfabriks Pasteuriseringsapparat og Forvarmer (1928), Sabroe Kølemaskine (1920),

	Indvejet Sød Mælk	Solgt Mælk og Fløde	Smørproduktion
1912—13.....	2.49 Mill. kg	—	99.520 kg
1913—14.....	2.55 —	—	103.500 —
1914—15.....	2.43 —	—	98.180 —
1927—28.....	2.51 —	—	104.126 —
1928—29.....	2.89 —	—	104.568 —
1929—30.....	2.73 —	Hjemmesalg: 1.588 kg	110.000 —

Der sælges 620 kg Smør hjemme, Resten til Grossist.

	1927—28	1928—29	1929—30
30 % Ost.....	10.000 kg	15 000 kg	11.000 kg
20 - —.....	14.000 —	13.000 —	19.000 —
10 - —.....	8.000 —	7.000 —	10.000 —

1 Titan og 1 Alfa Centrifuger (1914 og 25), Silkeborg Kærner (1927), Sabroe Kedel (1922), Alliance Dampmaskine (1914), amerikansk Ostekar.

Der anvendes $\frac{2}{3}$ fortinnede og $\frac{1}{3}$ Aluminiums Transportspande.

Der sælges 11.000 kg Ost til Leverandører og andre. Osten fremstilles af raa Mælk.

Mejeriet anvender Handelssyre. Fløden syrnes

i Bassin. Fra 1. Okt. 1930 afregnes efter Fedt-enheder, indtil da afregnedes efter Flødeenheder. Personale: Mejeribestyrer, 2 Mejerister, 1 Elev, Leverandørernes 12 Kuske.

Mejeribestyreren fører Regnskaberne. Regnskabsaar: Oktober til Oktober.

FORMAND



Petersen, Jens Peter, f. 28. Febr. 1874 i Eskildstrup, Præstø Amt, Søn af Gaardejer Christian Petersen og Hustru Ane, f. Jensen. Gift 15. Marts 1907 med Karen P., f. Hansen.

Uddannet ved Landvæsen, Elev paa Brøderup Højskole 1894—95 og paa Dalum Landbrugsskole 1899—1900, Gaardejer 1907. Formand for Brandelev Andelsmejeri 1910.

Adresse: Brandelev.

BESTYRER



Andersen, Anders Ole, f. 9. Aug. 1881 i Toksværd, Søn af Gaardejer Peter Andersen og Hustru Karen Marie, f. Olsen.

Elev paa Gelsted Andelsmejeri, gennemgaaet Ladelund Mælkeriskole 1907—08, Vikar i Præstø Amts Mejeristforening ca. 2 Aar, Mejeribestyrer paa Brandelev Andelsmejeri 1910. Formand for Præstø

Amts Mejeristforening. Forsøgslaboratoriets Diplom.

Mejeriet Bøgebjerg.

Postadresse Borre. Jernbaneadresse: Stege Havn. Telefon: Borre 12.

Fællesmejeri oprettet 1889. Brandforsikring 55.000 Kr. Ejendomsskyld 25.000 Kr.

5 Leverandører med 400 Køer.

Reduktaseprøve. Mejeriet deltager i Tuberkulosis Bekæmpelse. Kulfyring. Elektrisk Belysning fra eget Værk.

Mejeriet er monteret med Jacob Nielsen Smørvægt, Paasch & Larsen, Petersen Pasteuriseringsapparat og Forvarmer, Alfa Centrifuge, Hamlet Kærner, Mjølner Kedel, Marshall Dampmaskine, Thrige Motor, Træostekar.

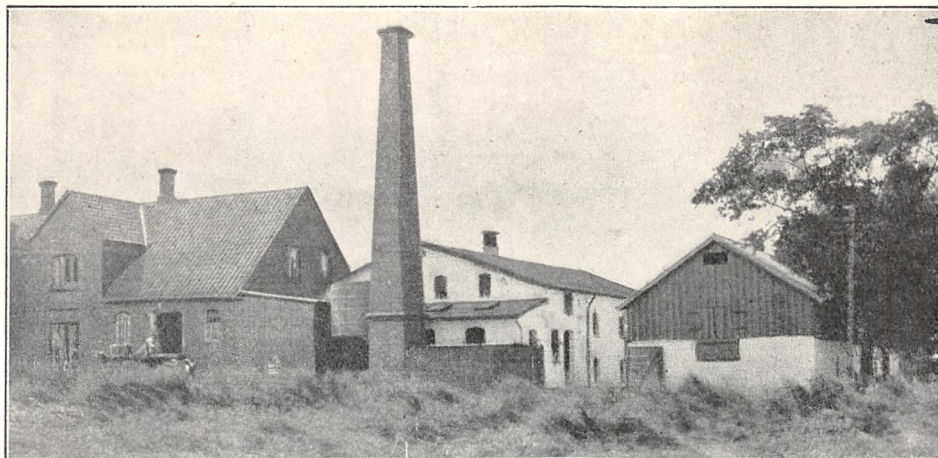

	Indvejet Sød Mælk	Solgt Mælk og Fløde	Smørproduktion
1928.....	1.15 Mill. kg	—	—
1929.....	1.15 —	Bysalg: ca. 80.000 kg	87.307 kg
1930.....	1.11 —	—	87.000 —

Der anvendes fortinne Transportspande. Mejeriet har Ishus til 80 Læs.

Der sælges 3600 kg Smør i Bysalg, Resten til Grossist. I 1928—29 produceredes 40.000 kg Quarg.

Mejeriet anvender Handelssyre. Fløden syrnes

i Bassin. Der afregnes efter Fedtenheder. Personale: 1 Mejerist, 1 Elev, 1 Kusk, Leverandørernes 5 Kuske.

Mejerieieren fører selv Regnskaberne. Regnskabsaar: Kalenderaaret.

EJER

Ravn, Christen, f. 9. Marts 1882 i Binderup, Søn af Skomager Knud Ravn og Hustru Andrea, f. Holst. Gift 27. Dec. 1910 med Ingefred R., f. Petersen.

Elev paa Trelde Andelsmejeri, gennemgaaet Ladelund Mælkeriskole 1906—07, Mejerist paa

Andelsmejerierne Sdr. Stenderup, Avnede, Nutiden paa Falster og Fælleshaab i Eskildstrup, Mejeribestyrer paa Andelsmejerierne Hjarnø 1907—10, Linskov 1910—12 og Fælleshaab 1912—22, Ejer af Mejeriet Bøgebjerg 1922. 1 Sølv- og 1 Bronzemedalje paa Linskov.

Adresse: Mejeriet Bøgebjerg pr. Borre.

Andelsmejeriet Bøgebæk.

Post- og Jernbaneanadresse: Fax. Telefon: Fax Ladeplads 95.

Oprettet 1895. Ombygning og Udvidelse 1925 under Medvirken af Arkitekt D. Thomsen, Roskilde. Brandforsikring 168.500 Kr. Ejendomsskyld 75.000 Kr.

110 Leverandører med 700 Køer, heraf 4 med over 20 Køer, 70 med 4 Køer eller der under.

Reduktaseprøve. Mejeriet er i Mælkebedømmelsesforening og deltager i Tuberkulosisens Bekæmpelse. Kulfyring. Elektrisk Belysning.

Mejeriet er monteret med Maglekilde Indvej-

ningsvægt (1919), Bismar Udvejningsvægt (1925), Silkeborg Smørvægt (1915), Triumph Pasteuriseringsapparat og Forvarmer (1924), Sabroe Kølemaskine (1925), Alfa Centrifuge (1923), Hamlet Kærner (1924), Danske Mejeriers Maskinfabriks Kedel og Alliance Dampmaskine (1920), amerikansk Ostekar (1915).

Der anvendes saavel fortinne som Aluminiums Transportspande.

Der sælges 5600 kg Ost en detail paa Mejeriet



	Indvejet Sød Mælk	Solgt Mælk og Fløde	Smørproduktion
1912—13.....	1.84 Mill. kg	—	69.770 kg
1913—14.....	1.92 —	—	71.730 —
1914—15.....	1.89 —	—	71.730 —
1927—28.....	2.00 —	—	65.000 —
1928—29.....	2.10 —	Hjemmesalg: 141.000 kg	67.000 —
1929—30.....	2.20 —	—	68.500 —

Der sælges 6700 kg Smør hjemme, Resten til Eksportforening.

	1927—28	1928—29	1929—30
45 % Dansk Schweizer.	25.000 kg	25.000 kg	25.000 kg
30 - — —	10.000 —	10.000 —	10.000 —
45 - æltet Gouda.....	30.000 —	30.000 —	30.000 —

og 3500 kg til Leverandørerne. Osten fremstilles af ikke pasteuriseret Mælk. Osten parafineres, og Lageret afkøles ved Kølemaskine.

Mejeriet anvender Handelssyre. Fløden syrnes i Bassin. Mejeriet har eget Laboratorium. Der

afregnes efter Fedtenheder. Personale: Mejeribestyrer, 1 Elev, Leverandørernes 7 Kuske.

Mejeribestyreren fører Regnskaberne. Regnskabsaar: Oktober til Oktober.

FORMAND



Larsen, Lars Jensen, f. 22. April 1874 i Ebbeskov ved Fakse, Søn af Gaardejer Jens Larsen og Hustru Mette Sofie. Gift 12. Febr. 1908 med Ellen Kirstine L., f. Petersen.

Elev paa Sorø Højskole 1896, paa Tune Landboskole 1900, Gaardejer 1908. Formand for Landboforeningen for Stevns og Fakse Herreder 1929 og

for Andelsmejeriet Bøgebæk.
Adresse: Fakse.

BESTYRER



Jepsen, Otto, f. 13. Aug. 1894 i Hadsund, Søn af Karetmager A. Jepsen og Hustru Petrea, f. Sørensen. Gift med Mette J., f. Bach.

Elev paa Andelsmejeriet Haabet, Mejerist paa Andelsmejerierne Kallehave ved Randers 1911—12, Løvenholm 1912—14 og 1916—17 og Haabet 1917—19, gennemgaaet Ribe Mælkeskole 1919—20, Mejerist

paa Sydstevn's Andelsmejeri 1920—22, Mejeribestyrer paa Andelsmejeriet Bøgebæk 1922.

Andelsmejeriet Damsholte.

Post- og Jernbaneadresse: Stege. Telefon: Damsholte 3.

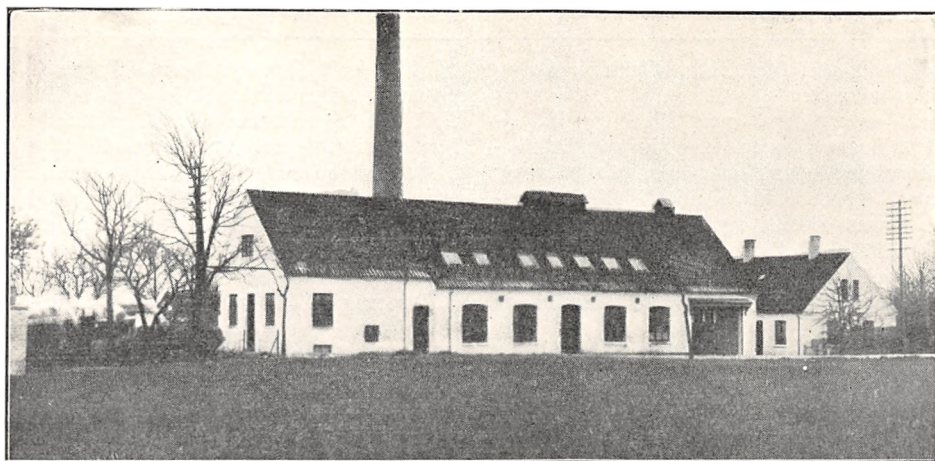

Oprettet 1893. Ombygning 1911 under Medvirken af Statskonsulent A. P. Hansen. Beboelsen er særskilt. Brandforsikring 99.950 Kr. Ejendoms-skyld 35.000 Kr.

225 Leverandører med 1300 Køer, heraf 3 med over 20 Køer, 110 med 4 Køer eller der under.

Reduktaseprøve. Mejeriet deltager i Tuberku-

	Indvejet Sød Mælk	Solgt Mælk og Fløde	Smørproduktion
1912—13.....	3.50 Mill. kg	—	140.180 kg
1913—14.....	3.51 —	—	144.140 —
1914—15.....	3.50 —	Hjemmesalg:	140.550 —
1927—28.....	3.74 —	18.000 kg sød Mælk	157.954 —
1928—29.....	3.84 —	En gros Salg:	163.118 —
1929—30.....	3.98 —	28.340 kg sød Mælk	168.033 —

Der sælges 4620 kg Smør hjemme, Resten til Grossist.

FORMAND



Jensen, Johannes, f. 3. April 1877 paa Hjelm, Søn af Grd. Hans Chr. Jensen og Hustru Ane Margrethe, f. Jørgensen. Gift 3. April 1903 med Bodil Kirstine J., f. Hansen.

Udd. ved Landvæsen, Gaardejer 1898. Medl. af Bestyrelsen for A/M Damsholte 1910—14 og 1924—26, Formand 1926, fh. Formand for Hjelm

Andelsbageri i 15 Aar, Medl. af Damsholte Sogneraad 1917—25, Formand for Venstrevælgerforeningen, Elektricitetsværks-Laane-foreningen og for Hjelm og Omegns Kvægavlsforening, Vurderingsmand for Østifternes Brandforsikring. Adresse: Hjelm pr. Stege.

BESTYRER



Jensen, Hans Peter, f. 18. Febr. 1892 i Sorterup, Søn af Husejer Hans Jensen og Hustru Ane Marie, f. Larsen. Gift. 19. Juli 1918 med Dora Elisabeth J., f. Møller Hansen.

Elev paa Særslev Andelsmejeri, Mejerist paa Næsby Skov, Damsholte og Vemmelev Andelsmejerier, gennemgaaet Dalum Mælkeriskole 1917—18, Mejeribestyrelse paa Andelsmejerierne i Ørslev 1918—21, i Damsholte 1921. Sølvmedalje for Smør 1919, Bonzemedalje 1925 og 27.

	1927—28	1928—29	1929—30
20 % Ost	4.600 kg	4.800 kg	4.900 kg
Kasein	30.500 —	43.500 —	42.000 —

losens Bekæmpelse. Kulfyring. Elektrisk Belysning fra eget Værk.

Mejeriet er monteret med Silkeborg Indvejningsvægt, Buas Bismær Udvejningsvægt, Silkeborg Smørvægt, Buas Pasteuriseringsapparat og Forvarmer, Sabroe Kølemaskine, 2 Alfa Centrifuger, 1 Buas Zenith og 1 Silkeborg Kærne, Allerups Eff. Kedel, Frichs, Aarhus, Dampmaskine, Thrige Dynamo, Træostekar.

Der anvendes $\frac{2}{3}$ fortinne og $\frac{1}{3}$ Aluminiums Transportspande.

Der sælges 800 kg Ost en detail paa Mejeriet

og 4000 kg til Leverandører. Til Fremstilling af Osten anvendes der 15.000 kg Sød- og 520.000 kg Skummet- og Kærnemælk. Den største Del af Mælken til Osteproduktion anvendes til Quarg.

Mejeriet anvender $2\frac{1}{2}$ Aar gammel Handels-syre. Fløden syrnes i Bassin. Mejeriet har eget Syrningsanlæg for Skummetmælken og eget Laboratorium. Der afregnes efter Fedtneheder. Personale: Mejeribestyrelse, 2 Mejerister, 2 Elever, 1 Ekspeditrice, Leverandørernes 11 Kuske.

Mejeribestyrelsen fører Regnskaberne. Regnskabsaar: Oktober til Oktober.

Andelsmejeriet Druebro.

Postadresse Tureby. Jernbaneadresse: Haslev. Telefon: Storkebæk 12.



Oprettet 1893. Udvidelse 1906. Ombygning 1926 under Medvirken af Danske Mejeriers Maskinfabriks Ingeniør. Beboelsen er særskilt. Brandforsikring 52.600 Kr. Ejendomsskyld 30.000 Kr.

150 Leverandører med 945 Køer, heraf 6 med over 20 Køer, 62 med 4 Køer eller der under. 2 Jersey Køer.

Lugt- og Smagsprøve. Mejeriet deltager i Tuberkulosens Bekæmpelse. Kulfyring. Elektrisk Belysning.

Mejeriet er monteret med Sinus Indvejningsvægt, Ørum Hansen Udvejningsvægt, Jacob Nielsen Smørvægt, Danske Mejeriers Maskinfabriks Pasteuriseringsapparat og Forvarmer, Buas Ko-

ger, Atlas Kølemaskine, Alfa Centrifuge, Silkeborg Kærner, Ludvigsen, Struer, Kedel, 2 Thrige 30 Hk. Elektromotorer, Træostekar.

Der anvendes saavel fortinne som Aluminiums Transportspande. Mejeriet har eget Ishus.

I 1929—30 solgtes der 4480 kg Ost en detail paa Mejeriet og 3390 kg til Leverandører. Til Ostens Fremstilling anvendes der 35.050 kg Sød- og 38.550 kg Skummet- og Kærnemælk.

Mejeriet anvender Handels-syre. Fløden syrnes i Bassin. Mejeriet har eget Laboratorium. Der afregnes efter Fedtneheder. Personale: Mejeribestyrelse, 1 Mejerist, 1 Elev, 1 Arbejder, Leverandørernes 9 Kuske.

Mejeribestyreren fører Regnskaberne. Regnskabsaar: Oktober til Oktober.

Gaardejer Lars Petersen, Nøddegaard, var Mejeriets første Formand og fungerede i 8 Aar.

	Indvejet Sød Mælk	Solgt Mælk og Fløde	Smørproduktion
1912—13.....	2.44 Mill. kg	—	94.110 kg
1913—14.....	2.40 —	—	91.430 —
1914—15.....	2.21 —	—	86.900 —
1927—28.....	2.43 —	—	99.527 —
1928—29.....	2.56 —	—	106.383 —
1929—30.....	2.77 —	—	117.217 —

Mejeriet producerer ikke Smør mere, Fløden sælges til Trifolium i Haslev.

	1927—28	1928—29	1929—30
30 % Goudaost	ca. 4.000 kg	ca. 3.000 kg	ca. 5.000 kg
20 - —	8.162 —	6.136 —	5.253 —

FORMAND



Olsen, Rasmus Peter, f. 12. Jan. 1892 i Strøby, Søn af Husejer Ole Olsen og Hustru Ane Margrethe, f. Madsen. Gift 15. Jan. 1915 med Laura Emilie O., Datter af Skrædermester Jens Larsen og Hustru Ane Marie, f. Olsen.

Udd. ved Landvæsen, Elev, Frederiksborg Højskole 1910—11 og Tune Landboskole 1913—14,

Gaardejer 1916. Sognefoged 1925, fh. Medl. af Bestyrelsen for Dalby Brugsforening, Formand for A/M Druebro 1922, Næstformand for Dalby-Tureby Sogneraad og Medl. af Skolekommissionen.

Adresse: Viverup pr. Faxø.

BESTYRER



Madsen, Rasmus Sørensen, f. 12. Juli 1878 i Haldum ved Hinnerup, Søn af Gaardejer Mads Nielsen og Hustru Rasmine, f. Rasmussen. Gift 14. Aug. 1903 med Karen Elisabeth M., f. Hansen.

Elev paa Læsø Andelsmejeri, Førstemejerist paa Andelsmejerierne Vejstrup-Hejls og Nutiden paa Falster, gennemgaaet Ladelund Mælkeriskole 1901—02, Mejeribestyrer paa Andelsmejeriet Druebro 1902. Regnskabsfører for Dalby Brugsforening 1903.

Andelsmejeriet Elbæk.

Postadresse: Vallø. Jernbaneadresse: Køge. Telefon: Vallø 17.

Oprettet 1892. Ombygning 1907. Beboelsen er særskilt. Brandforsikring 117.400 Kr.

86 Leverandører med 750 Køer, heraf 6 med over 20 Køer, 40 med 4 Køer eller der under.

Reduktaseprøve Mejeriet er i Mælkebedømmelsesforening og deltager i Tuberkuløsens Bekæmpelse. Kulturyring. Elektrisk Belysning.

Mejeriet er monteret med Sinus Indvejningsvægt (1907), Bismar Udvejningsvægt (1925), Silkeborg Smørvægt (1907), 1 Danske Mejeriers Maskinfabriks og 1 Silkeborg Pasteuriseringsapparat (1920 og 23), Rauer Horsens Forvarmer og Sabroe Kølemaskine (1907), 2 Titan Centrifuger (1923 og 28), Ørum Hansen Kærner (1930), Sa-

broe Kedel og Dampmaskine (1907), Ørum Hansen Vandkompressor (1928), 2 Blikkostekar fra Danske Mejeriers Maskinfabrik (1924 og 28).

Der anvendes saavel fortinnede som Aluminiums Transportspande.

Der sælges ca. 1000 kg Ost en detail paa Mejeriet og ca. 3000 kg til Leverandører. Osten fremstilles af ikke pasteuriseret Mælk. Natafkøling.

Mejeriet anvender Handelssyre. Fløden syrnes i Bassin. Mejeriet har eget Laboratorium. Der afregnes efter Fedtenheder. Personale: Mejeribestyrer, 2 Mejerister, 1 Elev, Leverandørernes 7 Kuske.

Mejeribestyreren fører Regnskaberne.

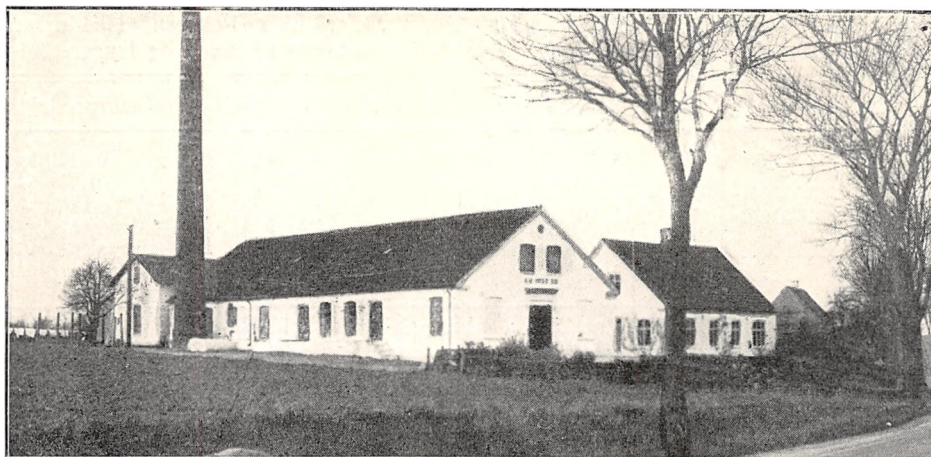

	Indvejet Sød Mælk	Solgt Mælk og Fløde	Smørproduktion
1912—13.....	2.05 Mill. kg	—	75.680 kg
1913—14.....	2.09 —	—	75.780 —
1914—15.....	1.95 —	—	75.920 —
1927—28.....	2.06 —	—	82.200 —
1928—29.....	2.12 —	Hjemmesalg: 80.102 kg	83.115 —
1929—30.....	—	—	—
Der sælges ca. 4000 kg Smør hjemme, Resten til Eksportforening.			
	1927—28	1928—29	1929—30
Dansk Schweizer og Roquefortost	72.721 kg	84.624 kg	—

FORMAND



Pedersen, Lars, f. 20. Sept. 1866 paa Abildhøjgaard, Søn af Gaardejer Peder Nielsen og Hustru Ellen, f. Sørensen. Gift med Marie P., f. Jensen.

Elev paa Karise Højskole 1886, Dalum Landbrugsskole 1891 og Djurslands Højskole 1894, Gaardejer, Landbrugskyndig Direktør for Køge

Bank 1917. Formand for Andelsmejeriet Elbæk 1915.

Adresse: Vindsebæk, Vallø pr. Køge.

BESTYRER

Pedersen, Christian, f. 13. Juli 1883 i Vissenbjerg Sogn, Søn af Gaardejer Lauritz Chr. P. og Hustru Karen, f. Nielsen. Gift med Maren Sofie P., f. Hansen.

Elev, Fuglevig A/M, Mejerist, A/M Sinai 1902—04, Elev paa Højskole, Mejerist, A/M Herrestrup 1906 og 1907, Ladelund Mælkeriskole 1907—08, Mejerist, Ejby A/M ved Køge 1908—09, Mejeribestyrer, A/M Elbæk 1909. 5 Sølvmedaljer for Ost.

Andelsmejeriet Ellehøj.

Post- og Jernbaneadresse: Lundby. Telefon: Kostræde 23.

Oprettet 1889. Brandforsikring 65.000 Kr. Ejen-
domsskyld 20.000 Kr.

110 Leverandører med ca. 900 Køer, heraf 4

med over 20 Køer, 26 med 4 Køer eller der under.
Reduktaseprøve. Mejeriet deltager i Tuberkulo-
sens Bekæmpelse. Kulfyring. Elektrisk Belysning.

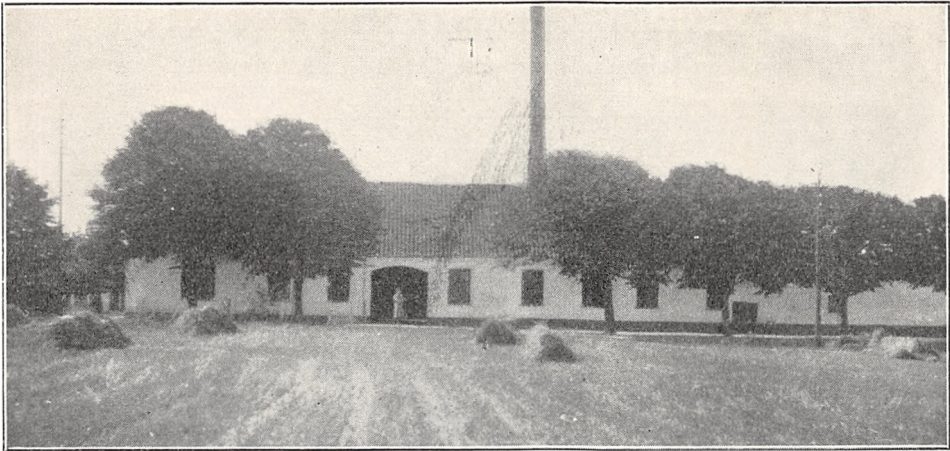

Mejeriet er monteret med Sinus Indvejningsvægt og Buas Udvejningsvægt (1929), Silkeborg Smørvægt, Decimalvægt, D. M. M. Pasteuriseringsapparat og Forvarmer (1928 og 29), Sabroe

Kølemaskine (1925), 1 Alfa og 1 Titan Centrifuge (1926 og 29), D. M. M. Kærner (1929), Kedel (1914) og Dampmaskine (1924).

Der anvendes Aluminiums Transportspande.

	Indvejet Sød Mælk	Solgt Mælk og Fløde	Smørproduktion
1912—13.....	2.40 Mill. kg	—	95.900 kg
1913—14.....	2.46 —	—	96.640 —
1914—15.....	2.36 —	—	93.870 —
1927—28.....	2.60 —	1.400 kg Fløde	103.630 —
1928—29.....	2.70 —	8.100 - sød Mælk	104.127 —
1929—30.....	2.50 —	17.967 - sk. Mælk	101.974 —

Der sælges 3577 kg Smør hjemme, Resten til Grossist. Ost produceres ikke.

Mejeriet anvender Handelssyre. Fløden syrnes i Bassin. Mejeriet har eget Laboratorium. Der afregnes efter Fedtenheder. Personale: Mejeri-

bestyrer, 2 Mejerister, Leverandørernes 7 Kuske. Mejeriet har Udsalg i Køng.

Formanden og Mejeribestyreren fører Regnskaberne. Regnskabsaar: Maj til Maj.

Mejeribestyrer P. Svendsen var Bestyrer fra Oprettelsen til 1929.

FORMAND

Rasmussen, Anders Christen, f. 28. Maj 1877 i Kostræde, Køng Sogn, Søn af Gaardejer Rasmus Petersen og Hustru Kirstine, f. Petersen. Gift 17. Maj 1901 med Trine R., Datter af Gaardejer Lars Hansen, Kostræde, og Hustru Malene, f. Henningesen.

Uddannet ved Landvæsen, Elev paa Haslev Højskole 1895—96, Gaardejer 1901. Medlem af Bestyrelsen for Sparekassen, Formand for Andelsmejeriet Ellehøj 1919, Medlem af Køng Sogneraad 1921 og af Skolekommissionen 1925.

Adresse: Kostræde pr. Lundby.

BESTYRER

Larsen, Carl Ludvig, f. 5. Sept. 1900 i Kalkekerup, Søn af Gaardejer Hans Larsen og Hustru



Anna, f. Larsen. Gift 31. Juli 1927 med Dorthea L., f. Dreyer.

Elev paa Andelsmejerierne Svalebæk og Ejby ved Køge, Mejerist paa Herfølge Andelsmejeri, Elev paa Haslev Seminarium 1922—23 og paa Landbohøjskolen 1923—26, Mejeribestyrer paa Vallø Fællesmejeri 1926—27, paa Bukkerup Andelsmejeri

1927—29 og paa Andelsmejeriet Ellehøj 1929.

Andelsmejeriet Enigheden.

Post- og Jernbaneadresse: Allerslev. Telefon: Enghave 13.



Oprettet 1899. Ombygning 1928 under Medvirken af Arkitekt D. Thomsen, Roskilde. Brandforsikring 160.000 Kr. Ejendomsskyld 36.000 Kr.

150 Leverandører med ca. 900 Køer, heraf 1 med over 20 Køer, ca. 100 med 4 Køer eller der under.

Reduktase- samt Lugt- og Smagsprøve. Mejeriet er i Mælkebedømmelsesforening og deltager i Tuberkulosens Bekæmpelse. Kulfyring. Elektrisk Belysning.

Mejeriet er monteret med Silkeborg Indvejningsvægt, 2 Philipsen Baby Udvejningsvægte, Paasch & Larsen, Petersen Smørvægt, Brødr. Gram Pasteuriseringsapparat og Forvarmer (1929), Sabroe Kølemaskine (1920), 2 Titan Centrifuger, Danske Mejeriers Maskinfabrik Kedel (1912), Alliance Dampmaskine (1920), 2 Træostekar.

Der anvendes saavel fortinnede som Aluminiums Transportspande.

	Indvejet Sød Mælk	Solgt Mælk og Fløde	Smørproduktion
1912—13.....	2.97 Mill. kg	—	115.400 kg
1913—14.....	2.97 —	—	115.900 —
1914—15.....	2.65 —	—	105.300 —
1927—28.....	2.31 —	—	—
1928—29.....	2.39 —	Bysalg: 3.866 kg Fløde	—
1929—30.....	—	37.088 — Mælk	—

FORMAND

Hansen, Hans Christian, f. 30. April 1869 i Rønnebæk, Søn af Sognefoged, Gaardejer Jacob H. og Hustru Karen, f. Nielsen. Gift 5. April 1895 med Rasmine H., f. Rasmussen.

Uddannet ved Landvæsen, Elev, Brøderup Højskole 1891—92, Gaardejer paa Svanegaard i Allerslev 1885—1901, paa Pilevang 1901. Formand for A/M Enigheden 1918, Distriktsvurderingsmand i Vordingborg nordre Birk 1924, Vurderingsformand for Landbygningernes alm. Brandforsikring 1925, Sogneformand for Præstø med flere Amters Løsøreforsikring 1926, Repræsentant for Banken for Præstø By og Omegn 1928.

Adresse: Pilevang pr. Allerslev.

BESTYRER

Wermuth, Holger, f. 20 Maj 1896 i Grindsted, Søn af Postmester N. V. Wermuth og Hustru Anna, f. Folberg. Gift 16. Juli 1919 med Johanne W., f. Svensson.

Elev paa Stavby Andelsmejeri 1912—15, Mejerist paa Avnede Andelsmejeri 1915—17 og 1918—19, paa Andelsmejeriet Lundby paa Falster 1919—20 og Avnede 1920—22, gennemgaaet Ladelund Mælkerskole 1922—23, Vikar i Præstø Amt 1923—25, Mejeribestyrer paa Andelsmejeriet Enigheden 1925.

Der sælges 1950 kg Smør i Bysalg, Resten til Grossist.

Mejeriet producerer Kasein og Ost. Osten fremstilles af upasteuriseret Mælk. Lageret afkøles ved Luft.

Mejeriet anvender Handelssyre. Fløden syrnes i Bassin. Mejeriet har eget Laboratorium. Der

afregnes efter Fedtneheder, Personale: Mejeribestyrer, 2 Mejerister, 1 Elev, 1 Kontrolør, 2 Kuske, Leverandørernes 9 Kuske.

Formanden fører Kasseregnskabet og Mejeribestyreren Mælkeregnskabet.

Mejeriet er Fortsættelse af Ammentorp Mejeri oprettet 1888 og nedlagt 1899.

Everdrup-Snesere Andelsmejeri.

Post- og Jernbaneadresse: Tappernøje. Telefon: Everdrup 72.

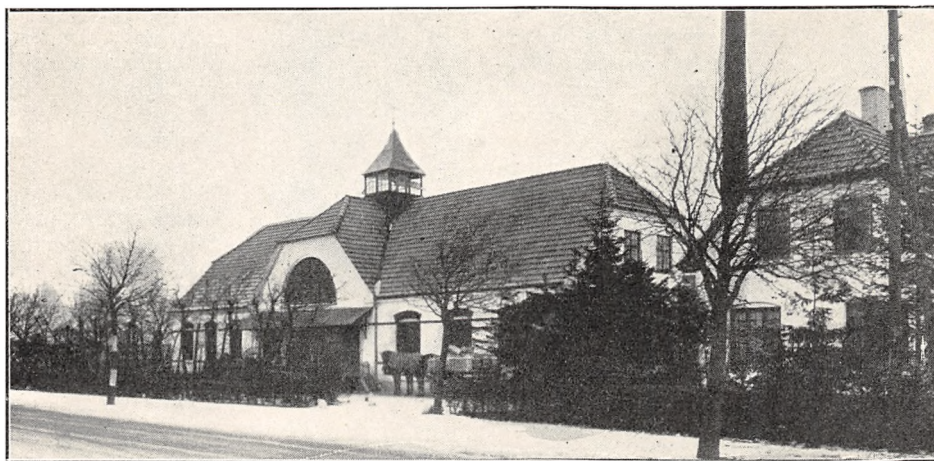

Oprettet 1910 under Medvirken af Statskonsulent A. P. Hansen og Arkitekt Søndergaard. Beboelsen er særskilt. Brandforsikring 170.000 Kr. Ejendomsskyld 50.000 Kr.

248 Leverandører med ca. 1400 Køer, heraf 5 med over 20 Køer, ca. 60 med 4 Køer eller der under.

Reduktase- samt Lugt- og Smagsprøve, Mejeriet er i Mælkebedømmelsesforening og deltager i Tuberkulosens Bekæmpelse. Kulfyring. Elektrisk Belysning.

Mejeriet er monteret med Sinus Indvejningsvægt (1910), 2 Horsens Udvejningsvægte, 2 Sil-

keborg Smørvægte (1910), Paasch & Larsen, Petersen Flødekoger (1927), Perfect Regenerativapparat (1930), Sabroe Kølemaskine (1910), Alfa Centrifuge (1926), Silkeborg Kærne (1922), Sabroe Kedel og Caroc & Leth Dampmaskine (1910), 2 Træostekar (1924 og 30).

Der anvendes saavel fortinnede som Aluminiums Transportspande.

Der sælges ca. 600 kg Ost en detail paa Mejeriet og ca. 5300 kg til Leverandørerne. Til Ostens Fremstilling anvendes der 22.490 kg Sød- og 262.470 kg Skummet- og Kærnemælk.

Ostelageret afkøles ved Luft.

	Indvejet Sød Mælk	Solgt Mælk og Fløde	Smørproduktion
1913.....	3.37 Mill. kg	—	132.524 kg
1914.....	3.49 —	—	136.873 —
1915.....	3.47 —	Hjemmesalg:	136.548 —
1928.....	4.27 —	21.645 Lt. Fløde	187.611 —
1929.....	4.32 —	16,827 - Mælk	192.444 —
1930.....	4.51 —	Resten sælges en gros.	201.426 —

Der sælges 5976 kg Smør hjemme, Resten til Grossist.

	1927—28	1928—29	1929—30
30 % Ost.....	2.256 kg	—	—
20 - —.....	4.421 —	4.796 kg	7.141 kg
10 - —.....	1.443 —	580 —	689 —
0 - —.....	13.975 —	8.126 —	13.707 —
Kasein.....	1.437 —	3.125 —	708 —

Mejeriet anvender Handelssyre. Fløden synes i Bassin. Mejeriet har eget Laboratorium. Der afregnes efter Fedtindheder. Personale: Mejeribestyrelse, 2 Mejerister, 2 Elever, 1 Kontrolør, Leverandørernes 14 Kuske.

Mejeribestyrelsen fører Regnskaberne. Regnskabsaar: Kalenderaaret.

Samtidig med Mejeriets Oprettelse blev det bortforpagtet til Mejeriejer Chr. Smedegaard, Lille Karleby, der stadig er Forpagter.

FORMAND



Nielsen, Rasmus, f. 11. Nov. 1880 i Snesere, Søn af Gaardejer Niels Nielsen og Hustru Johanne, f. Nielsen. Gift 17. Febr. 1911 med Kristine N., f. Nielsen.

Uddannet ved Landvæsen, Elev paa Brøderup Højskole 1899—1900 og paa Forsinge Landbrugsskole 1900—01, Gaardejer 1911. Medlem af Bestyrelsen for Everdrup-Snesere Andelsmejeri 1920. Formand 1923.

Adresse: Spangsgaard pr. Tappernøje.

BESTYRELSE



Hansen, Hans Jørgen, f. 26. April 1878 i Bødstrup, Langeland, Søn af Husmand Chr. Hansen og Hustru Jensine, f. Hansen. Gift 14. April 1903 med Margrethe H., f. Bertelsen.

Elev, Stubshoved A/M 1896—97, Mejerist A/M Nordhøj 1897, Søndenbro 1897—98, Simmerbølle 1898—99, Lille Karleby 1899—1901, paany 1903—

08, Ladelund Mælkeriskole 1908, Mejerist paa Lille Karleby A/M 1908—11, Mejeribestyrelse paa Everdrup-Snesere Andelsmejeri 1911.

Andelsmejeriet Fanefjord.

Postadresse: Askeby, Møn. Jernbaneadresse: Stege. Telefon Dame 6.

Oprettet 1893 under Medvirken af Arkitekt Christensen, Stege. Beboelsen er særskilt. Brandforsikring 81.300 Kr. Ejendomsskyld 35.000 Kr.

270 Leverandører med 1515 Køer, heraf 1 med over 20 Køer, 115 med 4 Køer eller der under.

Reduktaseprøve. Mejeriet deltager i Tuberkulosisens Bekæmpelse. Kulfyring. Elektrisk Belysning.

Mejeriet er monteret med Silkeborg Indvejningsvægt, Paasch & Larsen, Petersen Udvejningsvægt, Silkeborg Smørsvægt, Danske Mejeriers Maskinfabriks Pasteuriseringsapparat og Forvarmer, Sabroe Kølemaskine, Titan Centrifuge, Ørum Hansen Kærner, H. C. Petersen, Præstø, Kedel, Alliance Dampmaskine, 2 Træostekar.

	Indvejet Sød Mælk	Solgt Mælk og Fløde	Smørproduktion
1912—13.....	3.85 Mill. kg	—	147.170 kg
1913—14.....	3.72 —	—	148.850 —
1914—15.....	3.43 —	—	137.450 —
1927—28.....	4.05 —	Hjemmesalg: 50.235 kg	166.848 —
1928—29.....	4.33 —	En gros Salg: 147.667 -	171.040 —
1929—30.....	4.39 —	—	175.469 —

Der sælges 5627 kg Smør hjemme, Resten til Grossist.

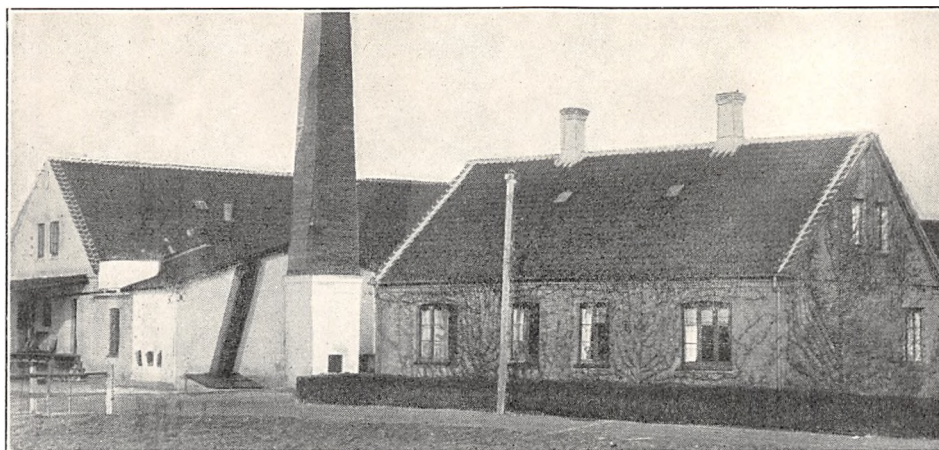

	1927—28	1928—29	1929—30
Kasein	18.000 kg	24.000 kg	35.000 kg

Der anvendes hovedsagelig fortinnede Transportspande.

Mejeriet anvender Handelssyre. Fløden syrnes i Bassin. Mejeriet har eget Laboratorium. Der afregnes efter Fedtenheder. Personale: Mejeri-

bestyrer, 2 Mejerister, 1 Vikar, 2 Elever, Leverandørernes 13 Kuske.

Mejeribestyreren fører Regnskaberne. Regnskabsaar: Oktober til Oktober.

FORMAND



Larsen, P. Johannes, f. 26. Jan. 1889 i Tostenæs, Søn af Gaardejer Niels Larsen og Hustru Trine, f. Hansen. Gift 28. Nov. 1919 med Eveline L., f. Pedersen.

Uddannet ved Landvæsen, Elev paa Hindholm Højskole 1906—07, Gaardejer 1919. Medlem af Bestyrelsen for Andelsmejeriet Fanefjord 1925—26,

Formand 1926.

Adresse: Tostenæs pr. Askeby.

BESTYRER

Elgaard, Niels Andersen, f. 2. Febr. 1881 i Gesing Sogn, Søn af Parcelist Johannes A. E. og



Hustru Britta Marie, f. Sørensens. Gift 10. April 1910 med Birtha Sophie E., f. Madsen.

Elev, Vivild A/M 1899, Ladelund Mælkeriskole 1907—08, Mejerist, A/M Enighed i Hadsten, Moselund, Kronborg i Dalbyover, Varde og Egeskov Mejerier og paa Lindelse, Longelse og Kirke Stillinge A/M, Vikar i Løve Her-

red 1 Aar, Mejeribestyrer paa A/M Egemose 1910—13 og Fanefjord 1913. Kredsformand for Dansk Mejeristforenings Møns Kreds 1925. Forsøgslaboratoriets Diplom 1924, Ærespræmie 1916, Sølvmedalje 1911, 15, 16, og 29, Bronzemedaljer 1912, 13, 21, 23, 27 og 28.

Andelsmejeriet Flora.

Post- og Jernbaneadresse: Viemose. Telefon: Kallehave 59.

Oprettet 1889. Ombygning 1916 under Medvirken af H. P. Philipsen, Slagelse. Brandforsikring 112.400 Kr. Ejendomsskyld 26.000 Kr.

112 Leverandører med ca. 650 Køer, heraf ingen med over 20 Køer, ca. 50 med 4 Køer eller der under.

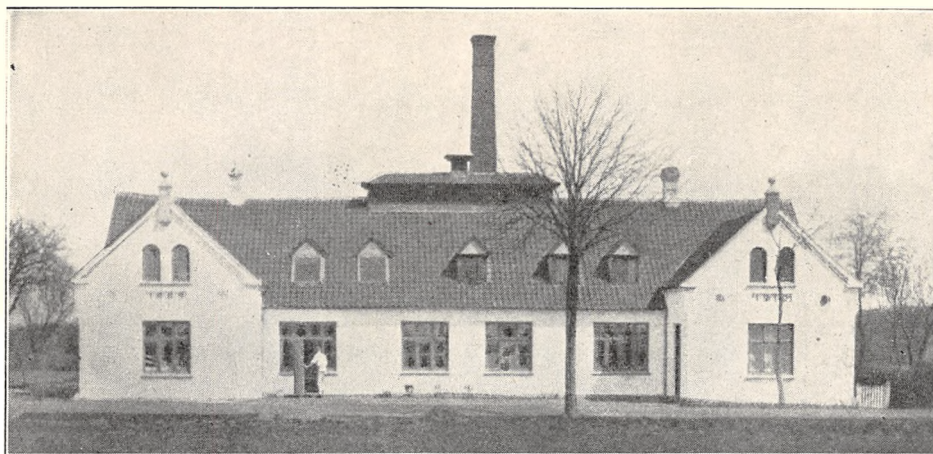

Lugt- og Smagsprøve. Mejeriet deltager i Tuberkulosens Bekæmpelse. Kulfyring. Petroleumsbelysning.

Mejeriet er monteret med Sinus Indvejningsvægt (1916), Silkeborg Udvejningsvægt (1928), Balance Smørvægt (1916), Buas Regenerativapparat, Atlas Kølemaskine, Titan Centrifuge, Silkeborg Kærner (alt 1916), Danske Mejeriers

Maskinfabriks Kedel (1926), Alliance Dampmaskine (1912).

Der anvendes saavel fortinnede som Aluminiums Transportspande.

Der sælges 6216 kg Smør hjemme, Resten til Grossist. Ost produceres ikke.

Mejeriet anvender Handelssyre. Fløden syrnes i Bassin. Mejeriet har eget Laboratorium. Der

	Indvejet Sød Mælk	Solgt Mælk og Fløde	Smørproduktion
1912—13.....	Mill. kg	—	kg
1913—14.....	—	—	—
1914—15.....	—	—	—
1927—28.....	1.65 —	Hjemmesalg:	64.389 —
1928—29.....	1.75 —	2000 kg Fløde	64.498 —
1929—30.....	—	10.000 - sød Mælk	—

FORMAND



Rasmussen, Jens, f. 4. Marts 1875 i Mern Sogn, Søn af Gaardejer Ole R., Sageby, og Hustru Maren Kirstine, f. Jensen. Gift 15. Maj 1903 med Christine R., f. Nielsen.

Udd. ved Landvæsen, Elev, Dalum Landbrugsskole 1902—03, Gaardejer 1903. Medl. af Bestyrelsen for A/M Flora 1906—08 og 1910—12, Formand

1914, Formand for Nævninge-Grundlisteuvalget for Kallehave Sogn 1919 og for Viemose Brugsforening 1920, Næstform. for Sydsjællands Landboforening 1917—26, Medl. af Kallehave Sogneraad og af Bestyrelsen for Præstø Amts Sogne-

raadsforening 1925 samt af Kallehave Værgeraad. Adresse: Dannerhøjgaard, Bahl pr. Viemose.

BESTYRER



Munkebo, Christian, f. 6. Jan. 1863 i Hjørlande, Søn af Husmand Niels Peter Poulsen og Hustru Marie, f. Olsdatter. Gift 28. Maj 1890 med Alexandrine M., f. Nielsen.

Elev paa Vejstrup Andelsmejeri 1883—84, Mejerist paa Bellingebro Andelsmejeri 1884—85, Mejeribestyrer paa Vejstrup 1885—88, gennemgaaet Ladelund Mælkeriskole 1888—89, Mejeribestyrer paa Andelsmejeriet Flora 1890.

afregnes efter Fedtenheder. Personale: Mejeribestyrer, 1 Mejerist, 1 Elev, 1 Kontrolør, Leverandørernes 6 Kuske.

Formanden fører Kasseregnskabet og Mejeribestyreren Mælkeregnskabet.

Lærer H. P. Nielsen, Kallehave, tog Initiativet til Mejeriets Oprettelse og var dets Formand 1889—1914.

Andelsmejeriet Fruedal.

Post- og Jernbaneadresse: Tureby. Telefon Sædder 14.

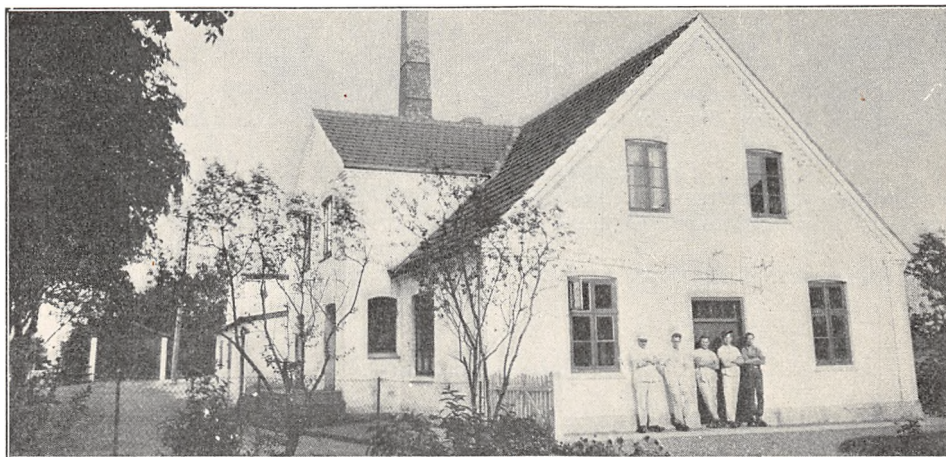

Oprettet 1889. Udvidelse 1898 og 1920. Beboelsen er særskilt og opført 1907. Brandforsikring 91.000 Kr. Ejendomsskyld 30.800 Kr.

218 Leverandører med 1150 Køer, heraf 9 med over 20 Køer, 149 med 4 Køer eller der under.

Reduktaseprøve. Mejeriet er i Mælkebedømmelsesforening. Kulfyring. Elektrisk Belysning.

Mejeriet er monteret med Maglekilde Indvejningsvægt, 2 Buas Bismær Udvejningsvægte, Sil-

keborg Smørvægt, 1 Brødr. Gram og 1 Danske Mejeriers Maskinfabriks Pasteuriseringsapparat, 1 D. M. M. Forvarmer, Glacia Kølemaskine, 2 Titan Centrifuge (1925 og 26), Sabroe Kedel (1922), Alliance Dampmaskine (1908), alm. Træostekar.

Der anvendes hovedsagelig fortinnede Transportspande.

	Indvejet Sød Mælk	Solgt Mælk og Fløde	Smørproduktion
1912—13.....	2.99 Mill. kg	—	116.550 kg
1913—14.....	3.14 —	—	121.440 —
1914—15.....	2.92 —	—	114.600 —
1927—28.....	3.59 —	Hjemmesalg:	138.849 —
1928—29.....	3.79 —	3.020 kg Fløde	146.476 —
1929—30.....	4.03 —	23.200 - sød Mælk	154,815 —

Der sælges 4650 kg Smør hjemme, Resten til Grossist.

	1927—28	1928—29	1929—30
30 % Ost.....	10.225 kg	31.000 kg	32.300 kg
20 - —.....	12.060 —	25.095 —	30.276 —
10 - —.....	8.025 —	1.050 —	—
Kasein.....	16.105 —	—	—

I 1929—30 solgtes der 5300 kg Ost en detail paa Mejeriet og 6325 kg til Leverandører. Oste-lageret afkøles ved Kølemaskine.

Mejeriet anvender Handelssyre. Fløden syrnes i Bassin. Mejeriet har eget Laboratorium. Der afregnes efter Fedtneheder. Personale: Mejeri-

bestyrer, 2 Mejerister, 2 Elever, Leverandørernes 11 Kuske.

Mejeribestyreren fører Regnskaberne.

Proprietær A. Hansen, Tolstrup, var Formand for Mejeriet 1889—94, Mejeribestyrer J. Hansen bestyrede Mejeriet 1889—1920.

FORMAND



Pedersen, Lars Peter, f. 22. Juli 1872 i Hejnerup, Søn af Gaardejer Jens Pedersen og Hustru Sofie, f. Larsen. Gift 6 Dec. 1912 med Margrethe P., Datter af Gaardmand Niels Petersen, Lidemark, og Hustru Inger, f. Petersen.

Uddannet ved Landvæsen, Elev paa Tune Landboscule 1893, Gaardejer 1908. Fh. Formand for

Sædder Hjælpekasse, Formand for Andelsmejeriet Fruedal 1917 og for Sædder Værgeraad 1925—29.

Adresse: Tvedgaard, Hejnerup pr. Tureby.

BESTYRER



Pedersen, Niels, f. 3. Juli 1888 i Kjulerup, Søn af Gaardejer Peder P. og Hustru Anne Marie, f. Pedersen. Gift 6. Juni 1919 med Amalie P., f. Hollænder.

Elev, Fuglebæk og Aagaard A/M, Mejerist paa A/M Fuglebæk, Lillebælt, V. Nebel og Ødsted, gennemgaaet Dalum Mælkerskole 1914—15, Første-mejerist, Ødsted A/M 1915

—19, Mejeribestyrer paa F/M Uldum 1919—20 og A/M Fruedal 1920. Medlem af Hovedbestyrelsen for Dansk Mejeristforenings Ulykkesforsikringsforening. Sølvmedalje for Smør 1925, 2 Bronze-medaljer for Smør og 6 for Ost.

Frøslev Andelsmejeri.

Post- og Jernbaneanadresse: Storehedinge. Telefon: Storehedinge 62.

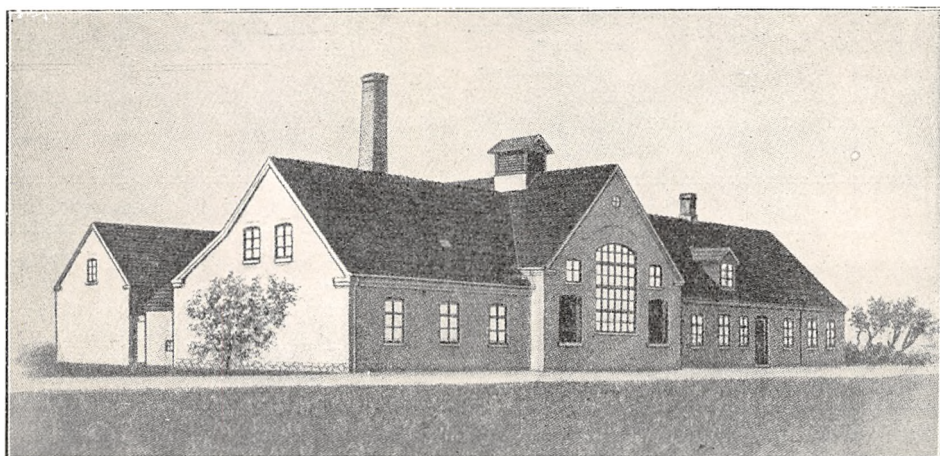

Oprettet 1898. Ombygning 1925 under Medvirken af Danske Mejeriers Maskinfabrik, Kolding. Brandforsikring 142.000 Kr.

156 Leverandører med ca. 1100 Køer, heraf 10 Jersey Køer. 20 Leverandører har over 20 Køer, 40 har 4 Køer eller der under.

Reduktaseprøve. Mejeriet er i Mælkebedømmelsesforening og deltager i Tuberkulosens Bekæmpelse. Kulfyring. Elektrisk Belysning.

Mejeriet er monteret med Sinus Indvejningsvægt (1925), 1 Bismær og 1 Maglekilde Udvejningsvægt (1925), Paasch & Larsen, Petersen

Smørvægt (1927), Danske Mejeriers Maskinfabriks Pasteuriseringsapparat og Forvarmer (1923), Sabroe Kølemaskine (1913), Titans Centrifuge (1925), Danske Mejeriers Maskinfabriks

Kærner (1925), Kedel (1929) og Dampmaskine (1925), alm. Træostekar (1924).

Der anvendes saavel fortinnede som Aluminiums Transportspande.

	Indvejet Sød Mælk	Solgt Mælk og Fløde	Smørproduktion
1912—13.....	2.10 Mill. kg	—	75.310 kg
1913—14.....	2.12 —	—	81.770 —
1914—15.....	2.01 —	—	78.250 —
1927—28.....	2.73 —	—	94.886 —
1928—29.....	2.88 —	Hjemmesalg: 121.044 kg	103.507 —
1929—30.....	3.00 —	—	113.481 —

Der sælges 4988 kg Smør hjemme, Resten til Grossist.

	1927—28	1928—29	1929—30
40 % Ost.....	20.000 kg	20.000 kg	8.000 kg
30 - -	40.300 —	51.600 —	16.800 —
20 - -	30.000 —	30.000 —	4.000 —

Der sælges 10.650 kg Ost til Leverandører og andre. Osten fremstilles af ikke pasteuriseret Mælk.

Mejeriet anvender Handelssyre. Fløden syrnes i Bassin. Mejeriet har eget Laboratorium. Der

afregnes efter Fedtenheder. Personale: Mejeribestyrer, 2 Mejerister, 1 Elev, 1 Arbejder, Leverandørernes 11 Kuske.

Mejeribestyreren fører Regnskaberne. Regnskabsaar: November til November.

FORMAND



Nielsen, Christian, f. 20. Febr. 1879 i Storehedinge, Søn af Gaardejer H. P. Nielsen og Hustru Juliane, f. Jensen. Gift med Christine N., f. Rasmussen.

Uddannet ved Landvæsen, Elev paa Tune Landboskole 1902—03, Gaardejer 1905. Formand for Frøslev Andelsmejeri 1921. Adresse: Storehedinge.

BESTYRER



Larsen, Karl Johan Ejner, f. 10. Juni 1904 i Danstrup, Søn af Parcelist Lars L. og Hustru Marie, f. Jensen.

Elev, Langager og Solrød A/M, Mejerist, Gilleleje, Skibby og Søborg A/M, Dalum Mælkeriskole 1928—29, Mejerist, Frøslev A/M, Vikar Sommeren 1930, Mejeribestyrer, Frøslev A/M 1. Nov. 1930.

Fuglebæk Andelsmejeri.

Post- og Jernbaneadresse: Bjevskov. Telefon: Bjevskov 19.

Oprettet 1889. Ombygning og Udvidelse 1924 under Medvirken af Arkitekt D. Thomsen, Roskilde. Brandforsikring 150.000 Kr. Ejendomsskyld 50.000 Kr.

240 Leverandører med ca. 1600 Køer, heraf 75 med over 20 Køer, 100 med 4 Køer eller der under.

Reduktaseprøve. Mejeriet er i Mælkebedømmel-

sesforening og deltager i Tuberkulose Bekæmpelse. Kulfyring. Elektrisk Belysning.

Mejeriet er monteret med Sinus Indvejningsvægt (1928), Paasch & Larsen, Petersen Udvejnings- og Silkeborg Smørvægt (1924), Silkeborg Pasteuriseringsapparat og Forvarmer (1924), Sabroe Kølemaskine (1909), Titan Centrifuge (1920), Ørum Hansen Kærner (1930), Sabroe Kedel

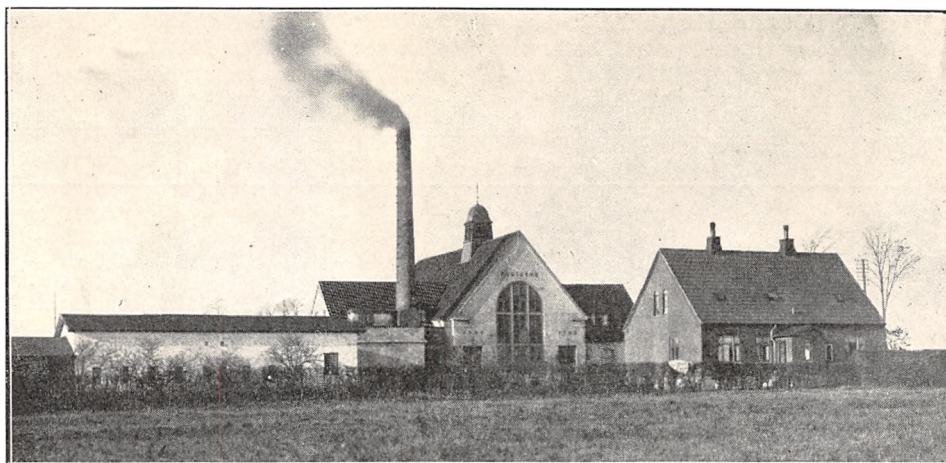

	Indvejet Sød Mælk	Solgt Mælk og Fløde	Smørproduktion
1912—13.....	5.04 Mill. kg	—	187.510 kg
1913—14.....	5.19 —	—	198.370 —
1914—15.....	5.00 —	—	195.400 —
1927—28.....	6.00 —	—	235.000 —
1928—29.....	6.00 —	—	240.000 —
1929—30.....	6.60 —	Salg til Kbh. 800.000 kg	239.000 —

Smørret sælges til Eksportforening.

	1927—28	1928—29	1929—30
30 % Goudaost	38.000 kg	25.000 kg	12.900 kg

(1909), Alliance Dampmaskine (1929), alm. Træ-ostekar (1909).

Der anvendes saavel forinnede som Aluminiums Transportspande.

Osten fremstilles af ikke pasteuriseret Mælk. Ostelageret afkøles ved Saltvandsafkøling.

Mejeriet anvender Handelssyre. Fløden syrnes

i Bassin. Mejeriet har eget Laboratorium. Der afregnes efter Fedtenheder. Personale: Mejeribestyre, 4 Mejerister, 1 Elev, Leverandørernes 19 Kuske.

Mejeribestyren fører Regnskaberne. Regnskabsaar: November til November.

FORMAND

Frederiksen, Frederik, f. 20. Febr. 1883 i Slimminge, Søn af Gaardejer Hans Frederiksen og Hustru Ane, f. Snack. Gift med Marie F., f. Petersen.

Uddannet ved Landvæsen, Elev paa Brørup Højskole 1902—03 og paa Dalum Landbrugsskole 1908, Gaardejer 1910. Branddirektør for Præstø Amts 16de Distrikt, Formand for Fuglebæk Andelsmejeri 1928, Ejendomsskyldvurderingsmand 1929.

Adresse: Østervang pr. Bjevskov.

BESTYRE

Petersen, Carl Peter, f. 19. Febr. 1874 i Alsted, Søn af Parcellist Jens Petersen og Hustru



Kirstine, f. Christiansen.

Elev, Svalebæk Andelsmejeri, Mejerist, Andelsmejerierne Brandelev 1892—93, Vestervang ved Ringsted 1893—96 og Vestervang ved Hadsund 1896—97, Dalum Mælkerskole 1897, Mejerist, Andelsmejerierne Sdr. Tranders og Svalebæk 1897, Mejeribestyre, Andels-

mejerierne Vestervang ved Ringsted 1898—1905 og Fuglebæk 1905.

Gelsted Andelsmejeri.

Post- og Jernbaneadresse: Herlufmagle. Telefon: Herlufmagle 14.

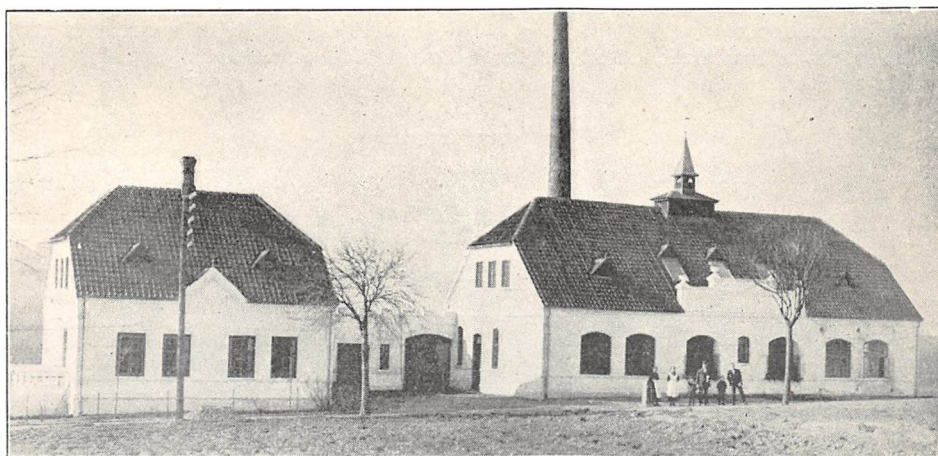

Oprettet 1916 under Medvirken af H. P. Philipsen, Slagelse. Beboelsen er særskilt. Brandforsikring 89.600 Kr. Ejendomsskyld 32.000 Kr.

82 Leverandører med 500 Køer, heraf 7 med over 20 Køer, 30 med 4 Køer eller der under.

Reduktaseprøve. Mejeriet er i Mælkebedømmel-

sesforening og deltager i Tuberkulosens Bekæmpelse. Kulfyring. Elektrisk Belysning.

Mejeriet er monteret med Silkeborg Indvejningsvægt, Philipsen Udvejningsvægt, Silkeborg Smør- og Jacob Nielsen Ostevægt, Silkeborg Flødepasteuriseringsapparat, Buaas Universal Rege-

	Indvejet Sød Mælk	Solgt Mælk og Fløde	Smørproduktion
1927—28.....	1.29 Mill. kg	—	49.741 kg
1928—29.....	1.35 —	—	51.134 —
1929—30.....	1.45 —	—	56.295 —

Der sælges ca. 2500 kg Smør hjemme, Resten til Grossist.

	1927—28	1928—29	1929—30
30 % Ost.....	ca. 4.000 kg	2.636 kg	1.207 kg
20 - —.....	31.110 —	29.880 —	32.443 —
10 - —.....	—	1.636 —	1.707 —

FORMAND



Nielsen, Niels Peter, f. 28. Juli 1872 i Nykøbing Sj., Søn af Avlsbruger Hans Nielsen og Hustru Sidse, f. Jensen. Gift 25. Febr. 1896 med Laura Marie N., f. Nielsen.

Uddannet ved Mejeribrug, Gaardejer 1908. Sognefoged 1921, Formand for Gelsted Andelsmejeri 1922.

Adresse: Gelsted pr. Herlufmagle.

BESTYRER

Nielsen, Niels Christensen, f. 16. Febr. 1885 i Virklund, Gl. Skanderborg Amt, Søn af Gaardejer Christian Nielsen og Hustru Mette, f. Woetmann. Gift 15. Marts 1913 med Marie N., f. Overgaard.

Elev, Lille Egede A/M, Ladelund Mælkeriskole 1910, Mejerist, Danalyst ved Herning, Glejbjerg, Nutiden og Bøgelunde, Mejeribestyrer paa Lykkens Prøve i Herning 1912—20 og paa Gelsted 1920.

nerativapparat, Atlas Kølemaskine og Titan Centrifuge (alt 1916), Ørum Hansen Kærner (1929), Sabroe Kedel, Alliance Dampmaskine, Luftkompressor (alt 1916), 2 Træostekar.

Der anvendes 60 % fortinnede og 40 % Aluminiums Transportspande.

Osten fremstilles af raa Mælk, ca. 32 Grader, og parafineres delvis.

Mejeriet anvender Handelssyre. Fløden syrnes i Bassin. Der afregnes efter Fedtenheder. Personale: Mejeribestyrelse, 1 Mejerist, 1 Elev, Leve- randørernes 7 Kuske.

Formanden og Mejeribestyrelsen fører Regnskaberne. Regnskabsaar: November til November.

Andelsmejeriet Godthaab.

Post- og Jernbaneadresse: Herlufmagle. Telefon: Herlufmagle 11.

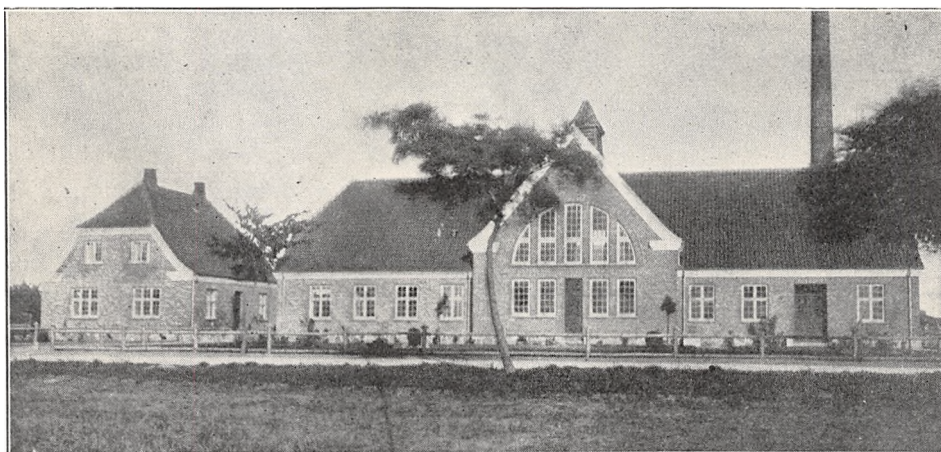

Oprettet 1888. Adskilt fra Gelsted Andelsmejeri 1916, ny Bygning s. A. under Medvirken af Arkitekt D. Thomsen, Roskilde, og Statskonsulent A. P. Hansen. Beboelsen er særskilt. Brandforsikring 105.856 Kr. Ejendomsskyld 58.000 Kr.

159 Leverandører med 1100 Køer, heraf 6 med over 20 Køer, 70 med 4 Køer eller der under.

Reduktaseprøve. Mejeriet er Medlem af Præstø

Amts Mælkebedømmelsesforening og deltager i Tuberkulosens Bekæmpelse. Kulturyring. Elektrisk Belysning.

Mejeriet er monteret med Silkeborg Indvejningsvægt (1916), 2 Buaas Bismær Udvejningsvægte (1916 og 29), Silkeborg Smørvægt og Jacob Nielsen Ostevægt (1916), Danske Mejeriers Maskinfabriks Pasteuriseringsapparater (1916 og

	Indvejet Sød Mælk	Solgt Mælk og Fløde	Smørproduktion
1912—13.....	2.98 Mill. kg	—	121.090 kg
1913—14.....	2.97 —	—	120.050 —
1914—15.....	2.86 —	—	115.540 —
1927—28.....	3.38 —	—	133.366 —
1928—29.....	3.44 —	—	137.230 —
1929—30.....	3.50 —	—	140.000 —

Der sælges ca. 4000 kg Smør hjemme, Resten til Grossist.

	1927—28	1928—29	1929—30
20 % Ost.....	35.600 kg	40.000 kg	35.000 kg
10 - —.....	30.081 —	35.564 —	25.000 —

30), sammes Forvarmer, Sabroe Kølemaskine og 2 Titan Centrifuger T. A. 45 (alt 1916), Silkeborg Kærner (1925), Sabroe Kedel og Alliance Dampmaskine (1916), Ørum Hansen Luftkompressor (1929), Træostekar.

Der anvendes ligeligt fortinnede og Aluminiums Transportspande.

Der sælges 3000 kg Ost en detail paa Mejeriet og 15.074 kg til Leverandørerne. Til Ostens Fremstilling anvendtes ialt i de 3 Aar 446.782 kg

Sød- og 1.782.364 kg Skummet- og Kærnemælk.

Mejeriet anvender Handelssyre. Fløden syrnes i Aluminiumsbassin. Mejeriet har eget Laboratorium. Der afregnes efter Fedtigheden. Personale: Mejeribestyrelse, 2 Mejerister, 1 Elev, Leverandørernes 22 Kuske.

Mejeribestyrelsen fører Regnskaberne. Regnskabsaar: November til November.

Mejeriet laa oprindeligt i Gelsted under Navnet Godthaab.

FORMAND

Jensen, Lars, f. 11. Juli 1860 i Toksværd, Søn af Gaardejer Jens Larsen og Hustru Karen Marie, f. Christiansen. Gift 3. Okt. 1890 med Anna Louise J., f. Petersen.

Uddannet ved Landvæsen, Gaardejer 1890. Sogneraadformand 1913—21, Formand for Andelsmejeriet Godthaab 1904.

Adresse: Herlufmagle.

BESTYRELSE

Larsen, Jørgen, f. 27. Aug. 1875 i Haarby, Fyn, Søn af Boelsmand Hans L. og Hustru Bertha Kathrine, f. Jørgensen. Gift 1905 med Elna Marie L., f. Jensen.

Elev, A/M Godthaab, Mejerist, Snøde-Stoense, Kværndrup og Odense og Omegns A/M, Ladelund Mælkeriskole 1899, Mejeribestyrelse, A/M Godthaab 1900. Fh. Sekretær i Sogneraadet i flere Aar, Kommunalrevisor i 20 Aar, Revisor i Sygeplejeforeningen. Diplom og flere Sølv- og Bronzemedaljer.

Haarlev og Omegns Andelsmejeri.

Post- og Jernbaneadresse: Haarlev. Telefon: Haarlev 18.

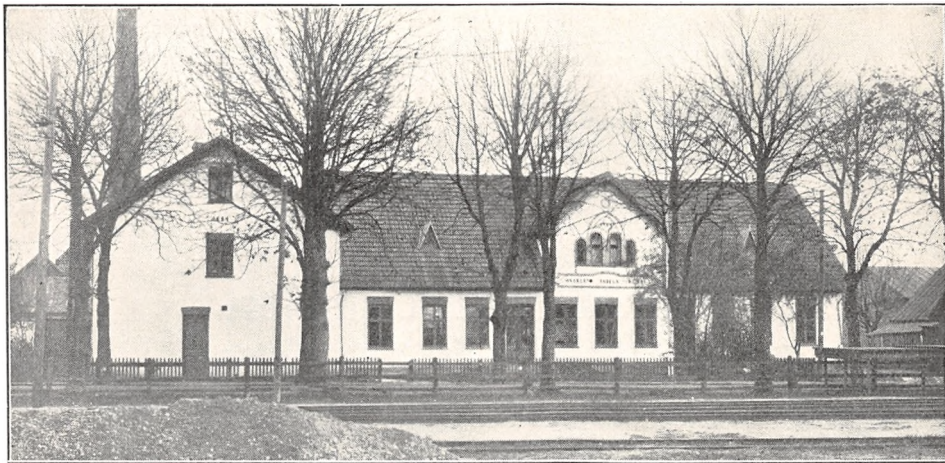

Oprettet 1884. Ombygning og Udvidelse 1908 under Medvirken af Danske Mejeriers Maskinfabrik, Kolding. Beboelsen er særskilt. Brandforsikring 55.000 Kr. Ejendomsskyld 55.000 Kr.

160 Leverandører med 1200 Køer, heraf 12 med over 20 Køer, ca. 40 med 4 Køer eller der under.

Reduktaseprøve. Mejeriet er Medlem af Mælkebedømmelsesforening. Kullfyring. Elektrisk Belysning.

Mejeriet er monteret med Sinus Indvejnings-

vægt (1927), Bismær Udvejningsvægt (1930), Silkeborg Smørvægt (1912), Danske Mejeriers Maskinfabriks Pasteuriseringsapparat og Forvarmer (1930), Sabroe Kølemaskine (1917), Titan Centrifuge (1924), D. M. M. Kærner (1924), Sabroe Kedel (1925), D. M. M. Dampmaskine (1930), alm Træostekar.

Der anvendes saavel fortinnede som Aluminiums Transportspande.

	Indvejet Sød Mælk	Solgt Mælk og Fløde	Smørproduktion
1912—13.....	3.45 Mill. kg	—	135.530 kg
1913—14.....	3.63 —	—	136.640 —
1914—15.....	3.58 —	—	131.650 —
1927—28.....	3.73 —	—	134.353 —
1928—29.....	3.91 —	—	145.553 —
1929—30.....	4.04 —	Hjemmesalg: 505.334 kg	158.324 —

Der sælges ca. 18.000 kg Smør hjemme, Resten til Opkøber.

I 1929—30 producerede Mejeriet 1420 kg 30 % Ost, 2010 kg 20 % Ost og 1700 kg Kasein. Til Fremstilling af Osten, der sælges til Leverandørerne og en detail paa Mejeriet, anvendtes der 22.110 kg Sød- og 51.014 kg Skummet- og Kærnemælk.

Mejeriet anvender Handelssyre. Fløden syrnes i Bassin. Mejeriet har eget Laboratorium. Der afregnes efter Fedtenheder. Personale: Mejeribestyrer, 2 Mejerister, 2 Elever, 1 Kusk, Leverandørernes 11 Kuske.

Bestyreren er delvis Regnskabsfører. Regnskabsaar: Oktober til Oktober.

FORMAND



Pedersen, Peder, f. 6. Aug. 1883 i Lille Taarnby, Søn af Gaardejer Jens Pedersen og Hustru Marie, f. Larsen. Gift med Sofie P., f. Pedersen.

Uddannet ved Landvæsen, Gaardejer 1907. Formand for Haarlev og Omegns Andelsmejeri 1930.

Adresse: Haarlev.



stru Marie, f. Jensen. Gift med Margrethe A., f. Hansen.

Elev, Gislinge og Ørbæk Andelsmejerier, Mejerist paa sidstnævnte 1912—13, Elev paa Højskole 1913, Mejerist, Kildevæld Andelsmejeri 1914, Dalum Mælkerskole 1916, Mejerist, Brovad Andelsmejeri 1916—18, Mejeribestyrer, Andelsmejerierne Lou

1918—23 og Haarlev og Omegn 1923. Bronzemedaljer for Smør og Ost.

BESTYRER

Andersen, Rasmus, f. 1. Juli 1891 i Helsingø, Søn af Tømrermester Rasmus Andersen og Hu-

Hammer Andelsmejeri.

Post- og Jernbaneadresse: Lou. Telefon: Hammer 18.

Oprettet 1897. Brandforsikring 97.000 Kr. Ejendomsskyld 25.000 Kr.

127 Leverandører med 817 Køer, heraf 2 med over 20 Køer, 58 med 4 Køer eller der under.

Reduktaseprøve. Mejeriet er i Mælkebedømmelsesforening og deltager i Tuberkulosens Bekæmpelse. Kullfyring. Elektrisk Belysning.

Mejeriet er monteret med Sinus Indvejnings-, Buaas Udvejnings- og Silkeborg Smørvægt, Paasch & Larsen, Petersen Flødepasteuriseringsapparat og Regenerativapparat (1926 og 21), Atlas Kølemaskine (1897), Titan Centrifuge (1929), P. & L., P. Kærner (1917), Hermansen, Næstved

Kedel (1901), Alliance Dampmaskine (1915), Træostekar.

Der anvendes ligeligt af fortinnede og Aluminiums Transportspande.

Der sælges 9000 kg Ost en detail paa Mejeriet og 5000 kg til Leverandørerne.

Lageret afkøles ved Isolation og Ventilation.

Mejeriet anvender Handelssyre. Fløden syrnes i Bassin. Mejeriet har eget Laboratorium. Der afregnes efter Fedtenheder. Personale: Mejeribestyrer, 2 Mejerister, 1 Elev, Leverandørernes 9 Kuske.

Formanden og Mejeribestyreren fører Regnskaberne. Regnskabsaar: April til April.

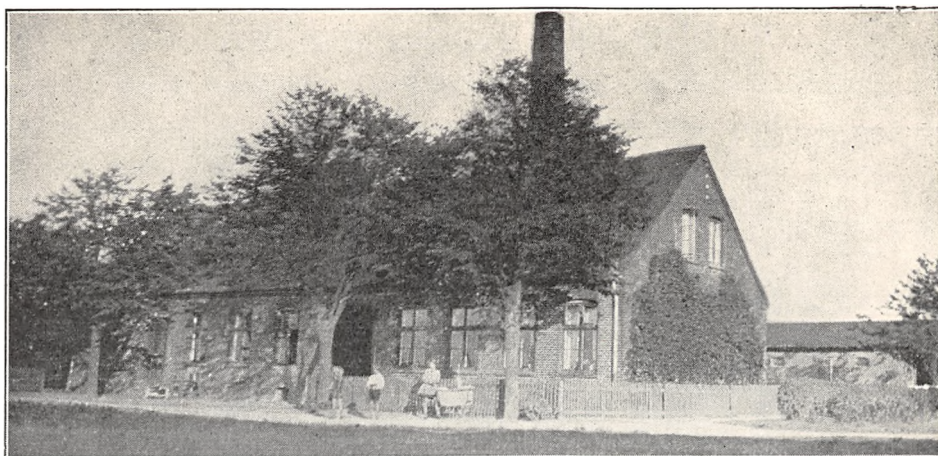

	Indvejet Sød Mælk	Solgt Mælk og Fløde	Smørproduktion
1912—13.....	2.42 Mill. kg	—	8.480 kg
1913—14.....	2.51 —	—	8.620 —
1914—15.....	2.40 —	—	100.150 —
1927—28.....	2.51 —	Hjemmesalg:	110.536 —
1928—29.....	2.56 —	1.800 Ltr. Fløde	111.868 —
1929—30.....	2.81 —	5.800 - sød Mælk	121.825 —

Der sælges ca. 4000 kg Smør hjemme, Resten til Grossist.

	1927—28	1928—29	1929—30
30 % Ost.....	1.000 kg	1.000 kg	1.200 kg
20 - —.....	7.000 —	7.000 —	7.300 —
10 - —.....	3.000 —	2.600 —	1.600 —
0 - —.....	1.000 —	800 —	—

FORMAND



Hougaard, Jens Jacob Jensen, f. 2. Dec. 1876 i Ring, Søn af Gaardejer Jacob Jensen og Hustru Karen Marie, f. Hemming-sen. Gift. 27. Juni 1902 med Maren H., Datter af Gaardejer Rasmus Larsen, Hammer, og Hustru Katrine, f. Hansen.

Udd. ved Landvæsen, Elev, Sorø Højskole 1892—93, Gaardejer 1902. Repræsentant i Bondestandens Sparekasse 1915—26, Dommer ved Landboforeningens Fællesskuer, Dommer i Næstved Landboforening 1908, Branddirektør i Østifternes Brandforsikring 1915, Formand for Hammer A/M 1919, Medl. af Hammer Sogneraad 1921 og Formand for Præstø Amts Skytteforening 1924.

Adresse: Ring pr. Lundby.

BESTYRER



Christensen, Christian, f. 11. April 1880 i Herrestrup, Sorø Amt, Søn af Husmand Ole Christensen og Hustru Ane, f. Jensen.

Elev paa Brandelev Andelsmejeri, Mejerist paa Aaside og Lumby-Taarup Andelsmejerier, Hallebygaard Fællesmejeri og Hæslev og Thorslunde Andelsmejerier, gennemgaaet Ladelund Mælkeriskole 1906—07, Mejeribestyrer paa Hammer Andelsmejeri 1909. Kommunalrevisor. Diplom og flere Sølv- og Bronzemedaljer.

Hastrup Andelsmejeri.

Postadresse: Præstø. Jernbaneadresse: Lundby. Telefon: Bindebjerg 3.



Oprettet 1887. Udvidelse 1920. Brandforsikring 60.000 Kr. Ejendomsskyld 25.000 Kr.

120 Leverandører med 800 Køer, heraf 10 med over 20 Køer, 12 med 4 Køer eller der under.

Mejeriet deltager i Tuberkulosens Bekæmpelse. Kulfyrtning. Elektrisk Belysning.

Mejeriet er monteret med Sinus Indvejningsvægt (1928), Buas Bismers Udvejningsvægt

(1926), Jacob Nielsen Smørvægt, Decimalvægt, Danske Mejeriers Maskinfabriks Pasteuriseringsapparat og Forvarmer (1925 og 30), Buas Universal Regenerativapparat (1916), Sabroe Kølemaskine (1925), Titan Centrifuge (1930), Ørum Hansen Kærner (1929), Petersen, Præstø Kedel (1902), D. M. M. Dampmaskine (1925), amerikansk Ostekar (1924).

	Indvejet Sød Mælk	Solgt Mælk og Fløde	Smørproduktion
1912—13.....	2.28 Mill. kg	—	90.740 kg
1913—14.....	2.24 —	—	90.430 —
1914—15.....	2.17 —	—	88.590 —
1927—28.....	2.40 —	—	104.000 —
1928—29.....	2.45 —	—	104.897 —
1929—30.....	2.48	—	105.704 —

FORMAND



Jensen, Albert, f. 18. April 1877 i Tornemark ved Sandved, Søn af Gaardejer Jens Jensen og Hustru Kirstine. Gift 4. Sept. 1903 med Hanne J., Datter af Gaardmand Hans Jensen, Køng, og Hustru Kirstine.

Uddannet ved Landvæsen, Gaardejer 1909. Formand for Hastrup Andelsmejeri til 1921, paany

1928, Medlem af Beldringe Sogneraad 1925.

Adresse: Hastrup pr. Præstø.

BESTYRER



Johansen, Laurits, f. 27. Okt. 1890 i Kragevig, Præstø Amt, Søn af Husmand Morten Johansen og Hustru Hanne, f. Hansen. Gift 22. Marts 1921 med Marie J., f. Holm.

Elev paa Bøgebjerg Fællesmejeri, Møn, og paa Lendemærk og Hedensted Andelsmejerier, Mejerist paa Holeby, Thorslunde og Stovby Andelsmejerier,

gennemgaaet Dalum Mælkerskole 1915—16, Vikar i Maribo Amt, Mejeribestyrer paa Andelsmejerierne Nyord 1918—26 og Hastrup 1926. Formand for Beldringe Sundhedskommission. Diplom og flere Sølv- og Bronzemedaljer.

Der anvendes overvejende forfinede Transportspande.

Der sælges 2500 kg Smør hjemme, Resten til Grossist. Der produceres 1000 kg 30 % og 4000 kg 20 % Ost aarlig til Leverandører. Osten fremstilles af 10.000 kg Sød og 50.000 kg Skm. og Kærnemælk.

Mejeriet anvender Handelssyre. Fløden syrnes i Bassin. Mejeriet har eget Laboratorium. Der afregnes efter Fedtenheder. Personale: Mejeribestyrer, 2 Mejerister, 1 Elev, Leverandørernes 7 Kuske.

Mejeribestyreren fører Regnskaberne. Regnskabsaar: Oktober til Oktober.

Hellested Andelsmejeri.

Post- og Jernbaneadresse: Haarlev. Telefon: Hellested 6.

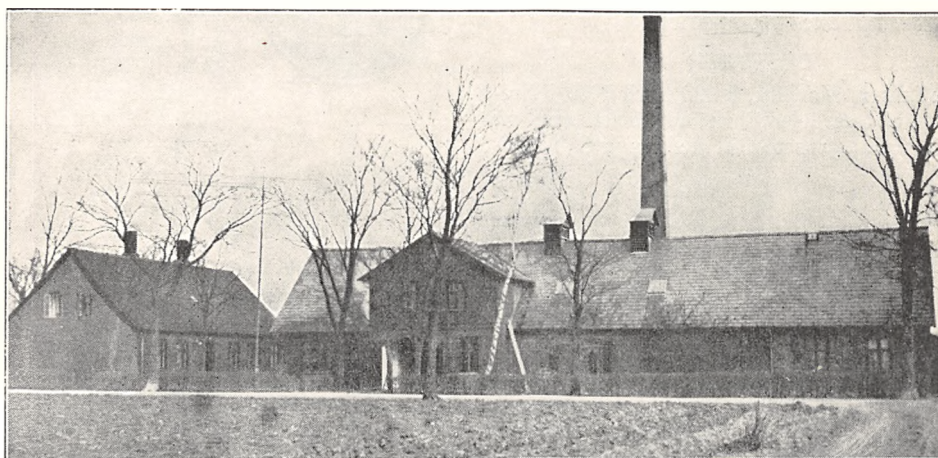

Oprettet 1892. Ombygning 1923 under Medvirken af Danske Mejeriers Maskinfabrik, Kolding. Beboelsen er særskilt. Brandforsikring 95.000 Kr. Ejendomsskyld 38.000 Kr.

175 Leverandører med ca. 1400 Køer, heraf 30 med over 20 Køer, 60 med 4 Køer eller der under.

Reduktaseprøve. Mejeriet er i Mælkebedømmelsesforening. Kulfyring. Elektrisk Belysning.

Mejeriet er monteret med Silkeborg Indvejningsvægt (1920), Paasch & Larsen, Petersen Udvejningsvægt (1925), Silkeborg Smørvægt (1923), Danske Mejeriers Maskinfabriks Pasteuriseringsapparat og Forvarmer (1920), Sabroe Kølemaskine (1900), Alfa Centrifuge (1924), Hamlet Kærner (1920), D. M. M. Kedel og Dampmaskine

	Indvejet Sød Mælk	Solgt Mælk og Fløde	Smørproduktion
1912—13.....	3.18 Mill. kg	—	130.440 kg
1913—14.....	3.69 —	—	142.030 —
1914—15.....	3.45 —	—	132.850 —
1927—28.....	3.87 —	—	134.000 —
1928—29.....	4.05 —	—	160.000 —
1929—30.....	4.05 —	Hjemmesalg: 279.210 kg	170.000 —

Der sælges ca. 3600 kg Smør hjemme, Resten til Eksportforening.

	1927—28	1928—29	1929—30
45 % Ost.....	2.000 kg	2.000 kg	1.000 kg
30 - —.....	5.000 —	5.000 —	3.000 —
20 - —.....	8.000 —	9.000 —	6.000 —

(1923 og 26), 1 amerikansk og 1 alm. Træostekar (1923 og 29).

Der anvendes saavel fortinnede som Aluminiums Transportspande.

Der sælges 1000 kg Ost en detail paa Mejeriet og 2000 kg til Leverandører, Osten fremstilles af upasteuriseret Mælk, Lageret afkøles ikke.

FORMAND

Jensen, Paul, f. 17. Okt. 1885 i Smerup, Søn af Sognefoged, Gaardejer Jørgen Jensen og Hustru Ane, f. Olsen. Gift med Anne J., f. Hansen.

Uddannet ved Landvæsen, Gaardejer 1914. Formand for Hellested Sogns Hjelpekasse 1924 og for Hellested Andelsmejeri 1930, Medlem af Bestyrelsen for Køge Andels-Svineslagteri.

Adresse: Hellested pr. Haarlev.

BESTYRER

Christiansen, Marinus, f. 12. April 1901 i Holbæk, Søn af Gaardejer Christian Christiansen og Hustru Anna, f. Jensen. Gift med Anna C., f. Nielsen.

Mejeriet anvender Handelssyre. Fløden syrnes i Bassin. Mejeriet har eget Laboratorium. Der afregnes efter Fedtenheder. Personale: Mejeribestyrelser, 2 Mejerister, 2 Elever, Leverandørernes 12 Kuske.

Mejeribestyrelsen fører Regnskaberne. Regnskabsaar: Oktober til Oktober.



Elev, Søstrup, Nørre Jernløse og Herrested Andelsmejerier, Mejerist, Ellingebjerg 1921—22, Elev paa Højskole, Mejerist paa Hellested Andelsmejeri 1923, Ladelund Mælkerskole 1923—24, Mejerist, Hellested, Mejeribestyrelser paa samme 1926. Sølvmedalje 1928, Bronzemedalje og Ærespræmie for Smør 1929, Sølvmedalje for Ost 1930.

Herfølge Andelsmejeri.

Post- og Jernbaneadresse: Herfølge. Telefon: Køge 7.



Oprettet 1889. Brandforsikring 70.000 Kr. Ejendomsskyld 30.000 Kr.

200 Leverandører med 1200 Køer, heraf 10 med over 20 Køer, 60 med 4 Køer eller der under.

Reduktaseprøve. Mejeriet er i Mælkebedømmelsesforening og deltager i Tuberkulosens Bekæmpelse. Kulfyring. Elektrisk Belysning.

Mejeriet er monteret med Maglekilde Indvejningsvægt (1920), Bismær Udvejningsvægt (1927), Silkeborg Smørvægt (1918), Brødr. Grams Pasteuriseringsapparat og Forvarmer (1929), Sabroe

Kølemaskine (1925), Alfa Centrifuge (1928), Zenith Kærner (1929), Sabroe Kedel og Alliance Dampmaskine (1914), alm. Træostekar (1926).

Der anvendes saavel fortinnede som Aluminiums Transportspande.

Mejeriet anvender Handelssyre. Fløden syrnes i Bassin. Mejeriet har eget Laboratorium. Der afregnes efter Fedtenheder. Personale: 1 Mejeribestyrelser, 2 Mejerister, 2 Elever, 2 Kuske, Leverandørernes 11 Kuske.

Mejeribestyrelsen fører Regnskaberne.

	Indvejet Sød Mælk	Solgt Mælk og Fløde	Smørproduktion
1912—13.....	3.57 Mill. kg	—	144.490 kg
1913—14.....	3.95 —	—	157.450 —
1914—15.....	3.88 —	—	159.120 —
1927—28.....	3.86 —	—	160.000 —
1928—29.....	4.01 —	—	162.000 —
1929—30.....	4.07 —	—	164.400 —

Smørret sælges til Grossist.

	1927—28	1928—29	1929—30
30 % Ost.....	3.345 kg	2.075 kg	1.050 kg
20 - —.....	12.650 —	13.985 —	6.775 —

FORMAND

Henriksen, Jens Daniel, f. 31. Aug. 1874 i Gannebro, Søn af Husmand Hans Henriksen og Hustru Marie Kirstine, f. Danielsen. Gift med Maren H., f. Mikkelsen.

Uddannet ved Mejeri- og Landvæsen, Elev paa Karise Højskole 1877 og paa Ladelund Mælkerskole 1900—01, Mejeribestyrer paa Tejls Andelsmejeri ved Vinderup 1901—13, Gaardejer i Herfølge 1913. Formand for Mejeriernes Mælkesalg i København, for Herfølge Andelsmejeri 1923.

Adresse: Herfølge.

BESTYRER

Nielsen, Hans, f. 19. Nov. 1872 i Storehedinge Landsogn, Søn af Sognefoged Jørgen Nielsen og



Hustru Karen Marie, f. Jensen. Gift med Johanne N., f. Andersen.

Elev, A/M Nordstevns 1891—92, Fælleslykke ved Assens 1892—94 og Orup ved Faxe 1895—97, paa Dalum Mælkerskole Sommeren 1897, Mejerist paa A/M Hedelykke 1897—98 Mejeribestyrer paa Herfølge A/M 1898. Medlem af Herfølge Sogneraad 1913

—21 og af Menighedsraadet 1914, Formand og Kasserer for Herfølge ny Brugsforening 1910. 3 Sølvmedaljer for Smør.

Holme Andelsmejeri.

Postadresse: Borre. Jernbaneadresse: Stege: Telefon: Borre 9.

Oprettet 1885. Ombygning 1916 under Medvirken af Bygmester Poulsen, Rødkilde Højskole. Brandforsikring 92.000 Kr. Ejendomsskyld 35.000 Kr.

246 Leverandører med 1800 Køer, heraf 7 med over 20 Køer, 90 med 4 Køer eller der under.

Reduktaseprøve. Mejeriet deltager i Tuberkulosisens Bekæmpelse. Kulfyring. Elektrisk Belysning fra eget Værk.

Mejeriet er monteret med Silkeborg Indvejningsvægt, Buas Bismær Udvejningsvægt, Jacob Nielsen Smørvægt, Buas Pasteuriseringsapparat og Regenerativapparat Universal, Sabroe Kølemaskine, 2 Alfa og 1 Titan Centrifuger, 1 Silkeborg

og 1 Buas Kærne, H. C. Petersen, Præstø, Kedel, Alliance Dampmaskine, Thrige Elektromotor, Træostekar.

Der anvendes ligeligt af fortinne og Aluminiums Transportspande.

Der sælges 4200 kg Smør hjemme, 3000 kg i Bysalg, Resten til Grossist. Ost produceres ikke.

Mejeriet anvender Handelssyre. Fløden syrnes i Bassin. Der findes Syrningsanlæg for Skummetmælken. Der atregnes efter Fedtindheder. Personale: Mejeribestyrer, 1 Mejerist, 1 Elev, Levevandørernes 13 Kuske.

Mejeriet har særlig Kasserer og Regnskabsfører.



	Indvejet Sød Mælk	Solgt Mælk og Fløde	Smørproduktion
1912—13	4.18 Mill. kg	—	164.310 kg
1913—14	4.30 —	Bysalg:	169.540 —
1914—15	4.33 —	8.316 kg Fløde	170.340 —
1927—28	5.17 —	33.173 - sød Mælk	201.949 —
1928—29	5.05 —	En gros Salg:	200.362 —
1929—30	5.05 —	173.395 kg - —	201.949 —

FORMAND

Larsen, Anders, f. 7. Aug. 1875 i Sønderby, Søn af Gaardejer Morten Peder Larsen og Hustru Maren Kirstine, f. Hemmingsen. Gift 20. Dec. 1915 med Kristine, f. Suldrup.

Uddannet ved Land- og Mejerivæsen, Elev paa Holme Andelsmejeri, gennemgaaet Dalum Mælkeriskole 1896, Mejerist paa Hundslev, Ladby og Urup Andelsmejerier, Gaardejer 1904. Formand for Holme Andelsmejeri 1926.

Adresse: Sønderby pr. Borre.

BESTYRER



Larsen, Peder, f. 26. Sept. 1870 i Magleby, Søn af Gaardejer Lars Pedersen og Hustru Kirsten. Gift 15. Nov. 1918 med Alma L., f. Henriksen.

Elev paa Holme Andelsmejeri, Mejerist paa Longelse-Fuglsbølle og Stensved Andelsmejerier, gennemgaaet Dalum Mælkeriskole 1895, Mejeribestyrer paa Holme Andelsmejeri

1895. 4 Sølvmedaljer og 3 Bronzemedaljer.

Høvdinggaard Fællesmejeri.

Post- og Jernbaneadresse: Mern. Telefon: Mern 65.

Mejeriet, der er oprettet 1924 under Medvirken af Arkitekt D. Thomsen, Roskilde, ejes af et Interessentskab. Beboelsen er særskilt. Brandforsikring 100.000 Kr. Ejendomsskyld indbefattet i Gaardens.

5 Leverandører med 800 Køer, hvoraf 110 Jersey Køer. Alle har over 20 Køer.

Reduktaseprøve. Kullyring. Elektrisk Belysning.

Mejeriet er monteret med Sinus Indvejningsvægt, 2 Paasch & Larsen, Petersen Udvejningsvægte, Silkeborg Smørvægt, Jacob Nielsen Decimalvægt, Paasch & Larsen, Petersen Pasteuriseringsapparat og Forvarmer, Sabroe Kølemaskine, 2 Titan Centrifuger, Silkeborg Kærne (25.000 kg), Paasch & Larsen, Petersen Kærne (300 kg), Danske Mejeriers Maskinfabriks Kedel

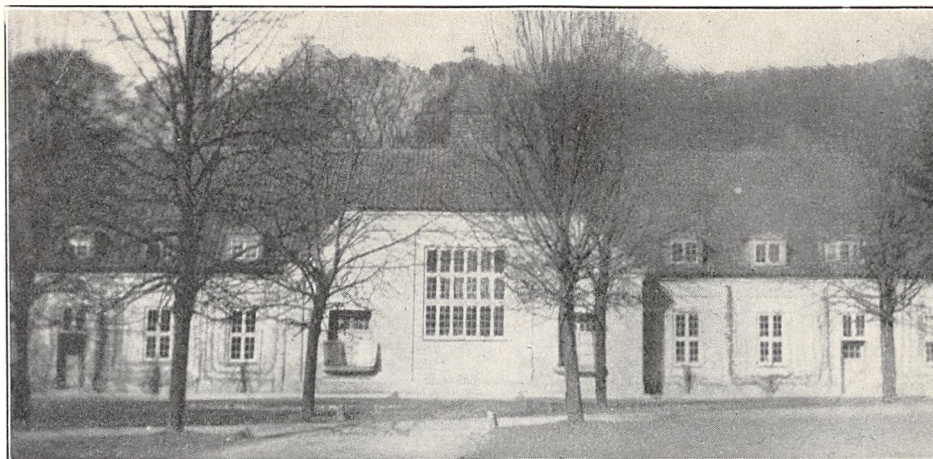

	Indvejet Sød Mælk	Solgt Mælk og Fløde	Smørproduktion
1927—28.....	1.60 Mill. kg	—	70.525 kg
1928—29.....	—	—	—
1929—30.....	—	—	—
Smørret sælges til Grossist.			
	1927—28	1928—29	1929—30
Ost.....	64.747 kg	—	—

og Alliance Dampmaskine (alt 1924), Kaseintørrieri fra Svebølle Maskinværksted (1929), 1 amerikansk og 2 Træostekar (2000 kg, 1924).

Der anvendes saavel fortinneede som Aluminiums Transportspande.

Osten fremstilles af upasteuriseret Mælk. Luftkøling af Lageret.

Mejeriet anvender Handelssyre. Fløden syrnes

i Bassin. Mejeriet har eget Laboratorium. Der afregnes efter Fedtenheder. Personale: 2 Mejerister, 2 Elever, 1 Kontrolassistent, Leverandørernes 4 Kuske.

Forpagteren fører selv Kasse- og Mælkeregnskaberne.

Mejeriet er i økonomisk Samarbejde med Aktieselskabet Mælkeriet Enigheden, København.

FORPAGTER

Dalsgaard; Niels Marinus, f. 8. Sept. 1882 i Haasum Torp, Søn af Gaardejer Niels Chr. D. og Hustru Bodil Marie, f. Knudsen. Gift 8. Sept. 1909 med Hedvig D., f. Jensen.

Elev, A/M Trustrup 1898—99 og Girsted 1899—1900, Mejerist paa A/M Fur og Durup 1900, Aars 1900—01, Stenmagle 1901—02, Vedde 1902

—03, Landmandshaab 1903—04 og Rerslev 1904—05 og 06, Elev paa Frederiksborg Højskole 1905—06, paa Ladelund Mælkerskole 1906—07, Førstemejerist, Rerslev A/M 1907, Vikar i Løve Herred 1907—09, Mejeribestyrer paa Mern A/M 1909—24, Forpagter af Høvdinggaard F/M 1924.

Adresse: Høvdinggaard pr. Mern.

Jungshoved Andelsmejeri.

Post- og Jernbaneanadresse: Præstø. Telefon: Jungshoved 10.

Oprettet 1888. Ombygning 1925. Brandforsikring 119.000 Kr. Ejendomsskyld 30.000 Kr.

156 Leverandører med 941 Køer, heraf 4 med over 20 Køer, 10 med 4 Køer eller der under.

Reduktaseprøve. Mejeriet deltager i Tuberkulosisens Bekæmpelse. Kulfyring. Elektrisk Belysning fra eget Værk.

Mejeriet er monteret med Maglekilde Indvej-



ningsvægt, Buaas Bismær Udvejningsvægt, Silkeborg Smørvægt (1926), Jacob Nielsen Ostevægt, Silkeborg Mælkekoger (1918), Flødekoger (1924) og Forvarmer (1929), Sabroe Kølemaskine (1924), 2 Titan Centrifuger (1927 og 30), Ørum Hansen Kærner (1928), Sabroe Kedel (1913), Alliance Dampmaskine (1920), eget elektrisk Anlæg (1908), Træostekar (1914).

Der anvendes saavel fortinnede som Aluminiums Transportspande.

Der sælges 600 kg Ost en detail paa Mejeriet og 7000 kg til Leverandører. Osten fremstilles af upasteuriseret Mælk. Lageret afkøles ved Tromler.

Mejeriet anvender Handelssyre. Fløden syrnes i Bassin. Mejeriet har eget Laboratorium. Der

	Indvejet Sød Mælk	Solgt Mælk og Fløde	Smørproduktion
1912—13.....	2.74 Mill. kg	—	111.110 kg
1913—14.....	2.80 —	—	111.880 —
1914—15.....	2.68 —	—	107.070 —
1927—28.....	2.70 —	Hjemmesalg:	97.000 —
1928—29.....	2.72 —	600 kg Fløde	97.225 —
1929—30.....	—	5.194 - sød Mælk	—

Der sælges 8.600 kg Smør hjemme, Resten til Grossist.

	1927—28	1928—29	1929—30
Taffelost.....	5.000 kg	5.000 kg	5.000 kg
Gouda.....	10.000 —	10.000 —	10.000 —

FORMAND

Rasmussen, Niels, f. 11. Maj 1879 paa Bøgetgaard, Søn af Gaardejer Hemming Rasmussen og Hustru Malene, f. Larsen. Gift 30. Okt. 1908 med Dorthea R., f. Hansen.

Uddannet ved Landvæsen, Elev paa Skaarup Landbrugsskole 1903—04, Gaardejer 1906. Medlem af Bestyrelsen for Jungshoved A/M 1907, Formand 1908.

Adresse: Bøgetgaard pr. Præstø.

BESTYRER

Duelund, Johannes, f. 25. Juli 1894 i Vindum, Søn af Gaardejer Johannes D. og Hustru Kristiane, f. Hansen. Gift 24. Juni 1923 med Ruth D., f. Jespersen.

Elev, A/M Bjerringbro 1910—11, Engelsholm ved Hørning 1911—12, Smidstrup ved Børkop 1912—13 og Kronborg ved Lunderskov 1913—14, Mejerist paa A/M Brørup 1914—16 og Højmark 1917—19, Elev paa Ladelund Mælkeriskole 1919—20, Mejerist, A/M Lindencrone 1920, Hornsherred 1920—22, Egholm 1922—23 og Kølebæk 1923, Mejeribestyrer paa Jungshoved A/M 1923. 2 Sølvmedaljer for Smør.

afregnes efter Fedtenheder. Personale: Mejeribestyrer, 2 Mejerister, 1 Laborant, 1 Elev, Leverandørernes 10 Kuske.

Formanden fører Kasseregnskabet og Mejeribestyreren Mælkereregnskabet. Regnskabsaar: Oktober til Oktober.

Kalby Andelsmejeri.

Post- og Jernbaneadresse: Olstrup. Telefon: Olstrup 22.

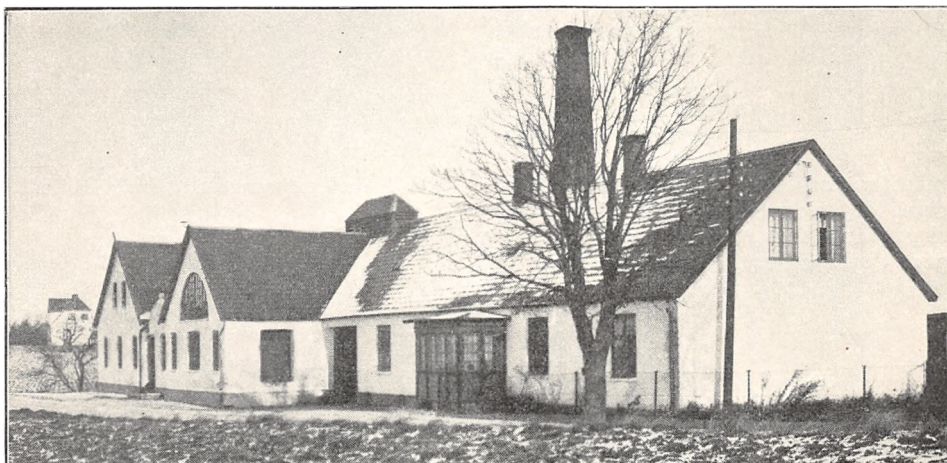

Oprettet 1889. Ombygning 1915 under Medvirken af Statskonsulent A. P. Hansen. Brandforsikring 140.000 Kr. Ejendomsskyld 35.000 Kr.

130 Leverandører med 870 Køer, heraf 8 med over 20 Køer, 46 med 4 Køer eller der under.

Reduktaseprøve. Mejeriet deltager i Tuberkulosisens Bekæmpelse. Kulfyring. Elektrisk Belysning.

Mejeriet er monteret med Sinus Indvejningsvægt, 1 Buas og 1 Maglekilde Udvejningsvægt, Silkeborg Smørvægt, Buas Pasteuriseringsappa-

rat og Forvarmer (1930), Sabroe Kølemaskine (1915), Alfa Centrifuge 82 A (1930), Ørum Hansen Kærner, Maglekilde Kedel (1930), Alliance Dampmaskine (1915), Isknuser, Træostekar.

Der anvendes saavel fortinnede som Aluminiums Transportspande.

Der sælges 3000 kg Ost en detail paa Mejeriet, 6000 kg til Leverandører, Resten til Grossist. Osten parafineres, Lageret afkøles ikke. Til Frem-

	Indvejet Sød Mælk	Solgt Mælk og Fløde	Smørproduktion
1912—13.....	2.02 Mill. kg	—	78.880 kg
1913—14.....	2.04 —	—	81.860 —
1914—15.....	2.00 —	—	80.440 —
1927—28.....	2.47 —	—	99.722 —
1928—29.....	2.65 —	—	105.258 —
1929—30.....	2.85 —	—	110.000 —

Der sælges 4000 kg Smør hjemme, Resten til Grossist.

	1927—28	1928—29	1929—30
Roquefortost	500 kg	500 kg	500 kg
45 % Ost.....	1.000 —	500 —	—
30 - —.....	12.000 —	15.000 —	10.000 —
20 - —.....	20.000 —	20.000 —	38.000 —

stilling af Osten anvendes der 200.000 kg Sød- og 300.000 kg Skummet- og Kærnemælk.

Mejeriet anvender Handelssyre. Fløden syrnnes i Bassin. Der afregnes efter Fedtenheder. Perso-

nale: Mejeribestyrelse, 2 Mejerister, 1 Elev, 1 Kontrolør, Leverandørernes 12 Kuske.

Mejeribestyrelsen fører Regnskaberne. Regnskabsaar: Oktober til Oktober.

FORMAND



Andersen, Georg, f. 21. Sept. 1873 i Olstrup, Søn af Møller Hans A., Holme Mølle, og Hustru Kathrine. Gift 5. Maj 1905 med Grethe A., Datter af Gaardejer Peter Larsen, Olstrup, og Hustru Trine.

Elev paa Haslev Højskole, Gaardejer 1903. Formand for Kalby A/M 1925, Medlem af Holme-Olstrup Sogneraad 1921,

Sogneraadformand 1925, Ejendomsskyldvurderingsmand 1921, Sogneformand for Hagelskade-forsikringen for Præstø m. fl. Amter.

Adresse: Fjellebrogaard, Kalby pr. Olstrup.

BESTYRELSE



Markvardsen, Kristen, f. 26. Juli 1895 i V. Skerninge, Søn af Husmand Rasmus Markvardsen og Hustru Ane, f. Jørgensen Storm. Gift 1923 med Anna M., f. Madsen.

Elev, Aakilde, Gunde-strup og Espe A/M, gennemgaaet Ladelund Mælkeriskole 1920, Mejerist, Egeskov H/M, Ørritslev, Hannæs og Bovlstrup

A/M, Mejeribestyrelse paa Kalby A/M 1923.

Karise Andelsmejeri.

Post- og Jernbaneadresse: Karise. Telefon: Karise 19.

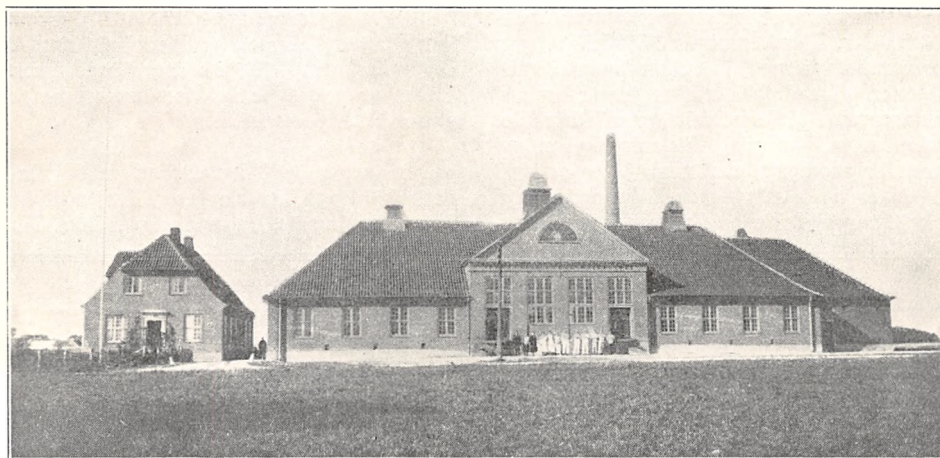

Oprettet 1892. Nybygget 1922 under Medvirken af Arkitekt D. Thomsen, Roskilde. Beboelsen er særskilt.

225 Leverandører med ca. 1800 Køer, heraf 10 med over 20 Køer, 88 med 4 Køer eller der under.

Reduktaseprøve. Mejeriet er i Mælkebedømmelsesforening. Kulfyring. Elektrisk Belysning.

Mejeriet er monteret med Maglekilde Indvej-

nings- og Silkeborg Udvejningsvægt (1922), Silkeborg Smørvægt (1912), do. Pasteuriseringsapparat og Forvarmer, Sabroe Kølemaskine, 3 Alfa Centrifuger, Silkeborg Kærner, Sabroe Kedel, Alliance Dampmaskine og amerikanske Ostekar (alt 1922).

Der anvendes saavel fortinnede som Aluminiums Transportspande.

Osten fremstilles af ikke pasteuriseret Mælk og

	Indvejet Sød Mælk	Solgt Mælk og Fløde	Smørproduktion
1912—13.....	4.12 Mill. kg	—	152.230 kg
1913—14.....	4.26 —	—	163.790 —
1914—15.....	4.10 —	—	165.100 —
1927—28.....	—	—	—
1928—29.....	—	—	—
1929—30.....	—	—	—

Smørret sælges til Eksportforening.

	1927—28	1928—29	1929—30
Steppe- og Goudaost ...	—	—	—

parafineres. Lageret afkøles ved Saltvandsafkøling.

Mejeriet anvender Handelssyre. Fløden syrnes i Bassin. Mejeriet har eget Laboratorium. Der afregnes efter Fedtenheder. Personale: Mejeri-

bestyrer, 3 Mejerister, 2 Elever, Leverandørernes 16 Kuske.

Mejeribestyreren fører Regnskaberne. Regnskabsaar: November til November.

FORMAND



Jacobsen, Chr. P., f. 24. Dec. 1878 i Alslev, Søn af Gaardejer P. J. og Hustru Maren Sofie, f. Petersen. Gift med Johanne J., f. Jensen.

Elev paa Dalum Landbrugsskole 1900—01, Gaardejer 1919. Bestyrelsesmedlem i Stevns, Faxem. fl. Herreders Landboforening.

Adresse Karise.

BESTYRER

Sjelle, Rasmus Rasmussen, f. 22. Okt. 1877 i Rude, Søn af Husmand Peder Rasmussen S. og Hustru Mette Marie, f. Petersen. Gift med Rigborg S., f. Clausen.

Elev, Aarholm A/M, Mejerist, A/M Tejbjerg 1897, Gylling 1898—99, Kjeldsdam 1899, paa Ladelund Mælkeriskole 1899—1900, Mejerist, Aarholm A/M 1900—02, Mejeribestyrer paa Kalundborg Mejeri 1902—08, paa Karise A/M 1908. Medlem af Karise Sogneraad 1929.

Kongsted Andelsmejeri.

Postadresse: Rønnede. Jernbaneadresse: Haslev. Telefon: Rønnede 11.

Oprettet 1903. Beboelsen er særskilt. Brandforsikring 87.600 Kr. Ejendomsskyld 50.000 Kr.

79 Leverandører med 480 Køer, heraf 2 med over 20 Køer, 3 med 4 Køer eller der under.

Reduktaseprøve. Mejeriet deltager i Tuberkulosisens Bekæmpelse. Kulfyring. Elektrisk Belysning.

Mejeriet er monteret med Sinus Indvejningsvægt, Buaas Udvejnings-Bismervægt, Jacob Nielsen Smør- og Ostevægte, Brødr. Grams Pasteuriseringsapparat og Forvarmer, Astra Kølemaskine, Titan og Alfa Centrifuger, Silkeborg Kærner, Sabroe Kedel, Astra Dampmaskine, Træostekar.

Der anvendes $\frac{2}{3}$ fortinnede og $\frac{1}{3}$ Aluminiums Transportspande.

Der sælges 3000 kg Ost en detail fra Mejeriet, 2900 kg til Leverandører. Til Ostens Fremstilling anvendes der 66.905 kg Sød og 189.195 kg Skm. og Kærnemælk. Lageret afkøles ved Køletromler.

Mejeriet anvender Handelssyre. Fløden syrnes i Bassin. Der afregnes efter Fedtenheder. Personale: Mejeribestyrer, 1 Mejerist, 1 Elev, Leverandørernes 8 Kuske.

Formanden fører Regnskaberne. Regnskabsaar: November til November.

Fra 1903—20 var Mejeriet bortforpagtet til Mejeriforpagter Søren Sønderbro.

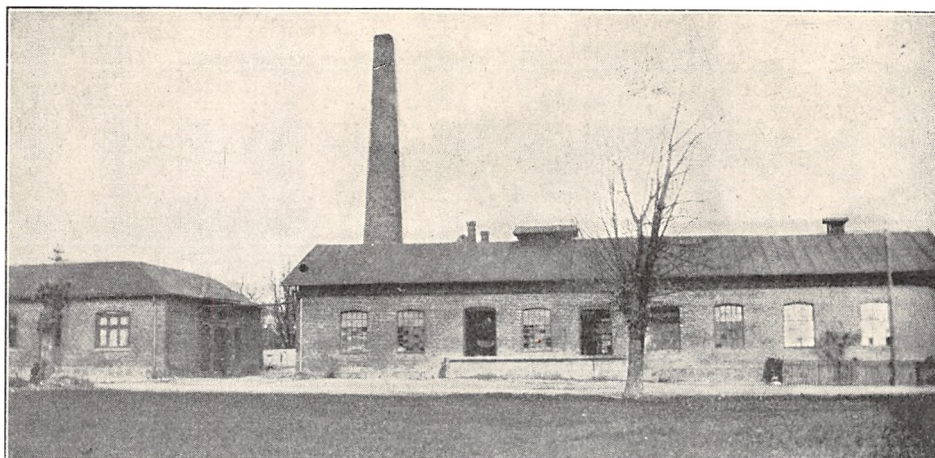

	Indvejet Sød Mælk	Solgt Mælk og Fløde	Smørproduktion
1927—28.....	1.28 Mill. kg	Hj.-Salg: 99 kg Fløde	50.028 kg
1928—29.....	1.60 —	Bysalg: 482 kg Fløde	62.898 —
1929—30.....	1.70 —	4.656 - sød M.	66.162 —

Der sælges 1200 kg Smør hjemme, 1000 kg i Bysalg, Resten til Grossist.

	1927—28	1928—29	1929—30
Ost.....	20.565 kg	25.776 kg	20.208 kg

FORMAND



Pedersen, Casper, f. 23. Aug. 1865 i Hjortø, Søn af Gaardejer Niels Pedersen og Hustru Anna, f. Christensen. Gift 25. Juni 1919 med Anna Margrethe P., f. Poulsen.

Elev paa Næsgaard Agerbrugsskole 1884—86, Gaardejer i Flemløse 1891—93, i Skademose 1893. Medstifter af Brugsforeningen og fh. dens Regn-

skabsfører i 2 Aar, Formand for Kongsted Andelsmejeri 1908.

Adresse: Skademose pr. Rønnede.

BESTYRER



Ellestrøm, Julius Valdemar, f. 5. Febr. 1890 i København, Søn af Ølhandler Jens L. og Hustru Grethe, f. Nielsen. Gift 30. Okt. 1920 med Karen Hansine Kristine E., f. Hansen.

Elev, H/M Kronborg, Faxe Ladeplads og Orup, paa Dalum Mælkerskole 1916—17, Mejerist, A/M Pilevang, Torslunde, Tullebølle, Marstal, Skovby,

Ærø og Fælleshaab, Lolland, Vikar i Ringsted-Sorø Egnen, Mejeribestyrer, Kongsted A/M 1920. Fh. Kommunalrevisor, Formand for Sygeplejeforeningen, Næstform. for Brugsforeningen. Sølvmedlj. for Smør 1928, Bronzemedlj. 1925, 26 og 29.

Andelsmejeriet Konradsminde.

Post- og Jernbaneadresse: Vrangstrup. Telefon: Skovmark 41.

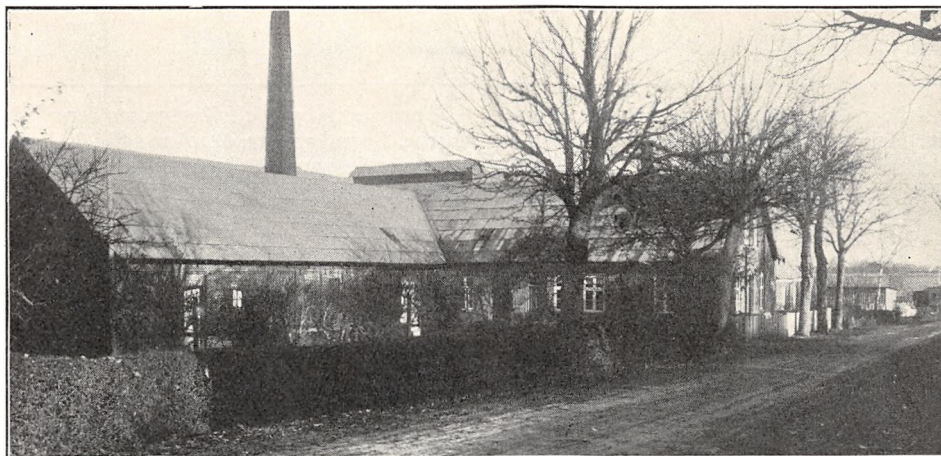

Oprettet 1889. Brandforsikring 56.000 Kr. Ejendomsskyld 22.400 Kr.

112 Leverandører med 750 Køer, heraf 10 med over 20 Køer, 25 med 4 Køer eller der under.

Kulfyring. Elektrisk Belysning. Mejeriet er monteret med Sinus Indvejnings-, 2 Bismær Udvejnings- og Silkeborg Smørvægte, Paasch & Larsen, Petersen Pasteureringsapparat og Forvarmer, 2 Titan Centrifuger, P. & L., P. Kærner,

Sabroe Kedel (1920), Alliance Dampmaskine, Træostekar.

Der anvendes ligeligt af fortinnede og Aluminiums Transportspande. Mejeriet har Ishus.

Osten sælges til Leverandørerne. Til Fremstilling af Osten anvendes der 7970 kg Sød og 21.645 kg Skm. og Kærnemælk. Ostelageret afkøles fra Ishus.

	Indvejet Sød Mælk	Solgt Mælk og Fløde	Smørproduktion
1912—13.....	2.27 Mill. kg	for 238 Kr.	90.920 kg
1913—14.....	2.32 —	- 232 —	92.920 —
1914—15.....	2.25 —	- 208 —	90.820 —
1927—28.....	2.42 —	- 1.548 —	99.741 —
1928—29.....	2.46 —	- 1.616 —	102.828 —
1929—30.....	2.60 —	- 1.771 —	109.694 —

Der sælges 3500 kg Smør hjemme, Resten til Grossist.

FORMAND



Rasmussen, Carl Emil, f. 28. Aug. 1878 paa Omø, Sorø Amt, Søn af Gaardejer Rasmus Rasmussen og Hustru Mariane, f. Christiansen. Gift 17. Marts 1905 med Eline Sofie R., Datter af Jørgen Jensen, Sandby, og Hustru.

Elev paa Kærehave Landbrugsskole 1904—05, Gaardejer 1905. Medlem af Sandby-Vrangstrup Sogne-

raad 1917—25, paany 1929, Formand for A/M Konradsminde 1924, Landvæsenkommisær 1925. Adresse: Sandby pr. Vrangstrup.

BESTYRER

Efter Mejeribestyre P. Pedersens Død 1930 er hans Enke, Fru Marie Pedersen, f. Povlsen, der er faguddannet Mejerske, indsat som Leder af Mejeriets Drift til Regnskabsaarets Udgang April 1931. Bronze- og Sølvmedalje i København 1912 og 13, Ærespræmie og Sølvmedalje i København 1912 og 13.

	1927—28	1928—29	1929—30
30 % Ost.....	160 kg	150 kg	312 kg
20 - —.....	2.460 —	2.585 —	1.988 —
10 - —.....	—	—	430 —
0 - —.....	950 —	969 —	363 —

Mejeriet anvender Handelssyre. Fløden synes i Bassin. Mejeriet har eget Laboratorium. Der afregnes efter Fedtenheder. Personale: Mejeribestyrer, 1 Mejerist, 1 Elev, Leverandørernes 9 Kuske.

Formanden og Mejeribestyreren fører Regnskaberne. Regnskabsaar: 21. April til 20. April.

Mejeribestyrer P. Petersen har bestyret Mejeriet fra 1911 til sin Død 1930.

Andelsmejeriet Kølebæk.

Post- og Jernbaneadresse: Glumsø. Telefon: Glumsø 13.

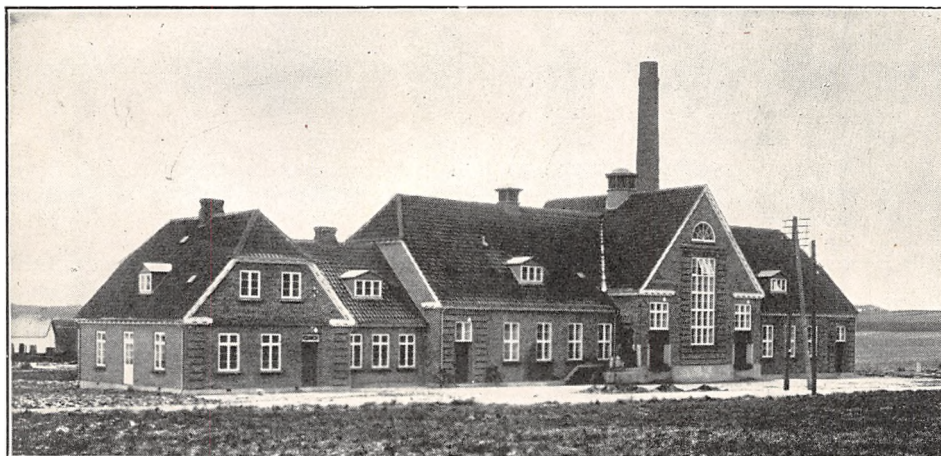

Oprettet 1889. Ombygning 1930 under Medvirken af Arkitekt Hans Schmidt, Roskilde, og Statskonsulent C. H. Ibsen.

158 Leverandører med 1060 Køer, heraf 7 med over 20 Køer, 64 med 4 Køer eller der under.

Reduktaseprøve. Mejeriet deltager i Tuberkulosisens Bekæmpelse. Kulfyring. Elektrisk Belysning.

Mejeriet er monteret med Silkeborg Indvejningsvægt (1930), Buas Bismar Udvejningsvægt

(1928), Silkeborg Smørvægt (1927), Jacob Nielsen Ostevægt (1928), Danske Mejeriers Maskinfabriks Pasteuriseringsapparat og Forvarmer (1928), Sabroe-Kølemaskine (1930), 2 Titan Centrifuger T. A. 65 (1930), Ørum Hansen Kærner (1929), D. M. M. Kedel og Dampmaskine samt Ørum Hansen Luftkompressor og 1 Vandfilter (alt 1930).

Der anvendes 10 % fortinne og 90 % Aluminiums Transportspande.

	Indvejet Sød Mælk	Solgt Mælk og Fløde	Smørproduktion
1912—13.....	2.46 Mill. kg	—	98.440 kg
1913—14.....	2.58 —	—	103.200 —
1914—15.....	2.63 —	—	105.400 —
1927—28.....	—	—	—
1928—29.....	—	—	—
1929—30.....	—	—	—

Smørret sælges til Grossist. Der produceres ikke Ost.

Mejeriet anvender Handelssyre. Fløden syrnes i Bassin. Mejeriet har eget Laboratorium. Der afregnes efter Fedtenheder. Personale: Mejeribestyrer, 2 Mejerister, 1 Kontrolør, 1 Kusk, Leverandørernes 11 Kuske.

Mejeribestyreren fører Regnskaberne.

Det nye Mejeri indvies 1. Oktober 1930.

FORMAND



Andersen, Anders, f. 16. Juli 1867 i Næstved, Søn af Gaardejer Niels Andersen og Hustru Kirstine, f. Mikkelsen.

Gaardejer 1893. Formand for Andelsmejeriet Kølebæk 1917, Ejendoms-skyldvurderingsmand i Glumsø-Bavelse Kommune 1925.

Adresse: Aasø pr. Glumsø.

BESTYRER

Sørensen, Laurits Peter, f. 25. Sept. 1892 i Lumbsaas, Søn af Postbud Jacob S. og Hustru Anna, f. Nielsen. Gift 10. April 1919 med Ellen Marie S., f. Møller.

Elev, Lerbæk og Pederstrup A/M, Dalum Mælkeriskole 1915—16, Mejerist, Asnæs, Pilevang og Engvang A/M, Vikar i Sorø Amt, Mejeribestyrer, A/M Kølebæk 1919. Formand for Ringsted-Sorøegnens Vikarforening, Kommunalrevisor 1926, Revisor i Foderstofforeningen. Forsøgslaboratoriets Diplom, flere Sølv- og Bronzemedaljer og Diplomer.

Lendemark Andelsmejeri.

Post- og Jernbaneadresse: Stege. Telefon: Stege 55.

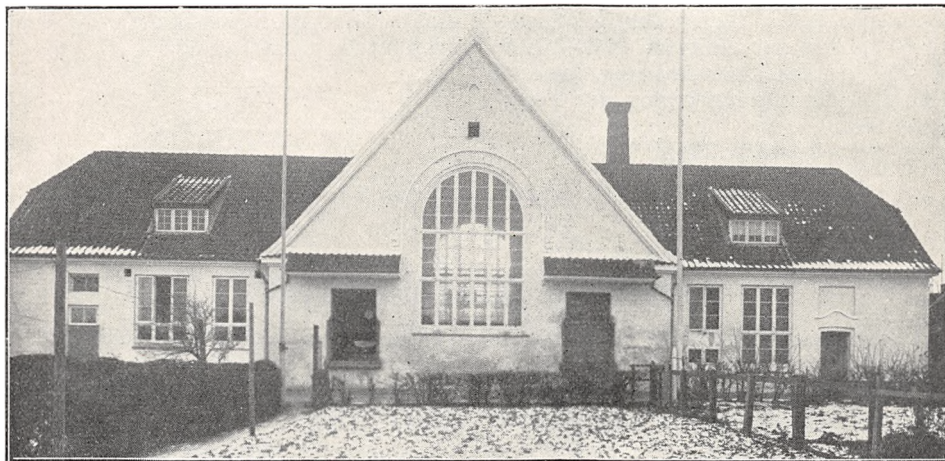

Oprettet 1893. Ombygning 1918 under Medvirken af Arkitekt J. C. Philipsen, København. Beboelsen er særskilt. Brandforsikring 109.595 Kr. Ejendomsskyld 50.000 Kr.

140 Leverandører med 1000 Køer, heraf 3 med over 20 Køer, 16 med 4 Køer eller der under.

Reduktaseprøve. Mejeriet deltager i Tuberkulosisens Bekæmpelse. Kulturyng. Elektrisk Belysning fra eget Værk.

Mejeriet er monteret med Silkeborg Ind- og Udvejnings- samt Smørvægt, Buaas Universal Pasteur, Sabroe Kølemaskine, Titan Centrifuge,

Ørum Hansen Kærne, Danske Mejeriers Maskinfabriks Kedel og Dampmaskine, Thrige Dynamo, Træostekar.

Der anvendes $\frac{2}{3}$ fortinnede og $\frac{1}{3}$ Aluminiums Transportspande.

Der sælges 2200 kg Smør hjemme, 8500 kg i Byen, Resten til Grossist.

I 1929—30 blev der produceret 2011 kg 20% Ost og 14.654 kg Kasein. Til Fremstillingen blev der anvendt 6000 kg Sød og 200.000 kg Skm. og Kærnemælk. Der solgtes 193 kg Ost en detail paa Mejeriet og 1818 kg til Leverandørerne.

	Indvejet Sød Mælk	Solgt Mælk og Fløde	Smørproduktion
1912—13.....	2.81 Mill. kg	—	101.560 kg
1913—14.....	2.84 —	—	102.870 —
1914—15.....	2.60 —	—	94.811 —
1927—28.....	2.89 —	Bysalg:	106.557 —
1928—29.....	2.85 —	18.533 kg Fløde	105.910 —
1929—30.....	2.90 —	104.054 - sød Mælk	106.980 —

Mejeriet anvender Handelssyre. Fløden synes i Bassin. Mejeriet har eget Syrningsanlæg for Skummetælken og eget Laboratorium. Der afregnes efter Fedtenheder. Personale: Mejeribe-

styrer, 2 Mejerister, 1 Elev, 1 Ekspeditrice, 1 Kusk, Leverandørernes 8 Kuske.

Mejeribestyrelsen fører Regnskaberne. Regnskabsaar: Oktober til Oktober.

FORMAND



Hansen, Hans Jørgen, f. 14. April 1864 paa Edelkjærgaard, Søn af Gaardejer Hans Chr. H. og Hustru Bodil Kirstine, f. Johansen. Gift 5. Dec. 1890 med Margrethe H., f. Christensen og 2. Gang 29. Marts 1916 med Mette H., f. Kjærulff.

Elev, Kjørstrup Mejeri ved Holeby, Rødkilde Højskole 1884, Mejerist, Ulriksdal H/M, Fruedal A/M og Tureby A/M 1889, Gaardejer 1890. Medl. af Stege Landsogns Sogneraad 1901—12, Sogneraadformand 1903—12, fh. Formand for Vestmøns Kontrollforening, Formand for Møens Sukkerroedyrkerforening, for Lendemark A/M 1912.

Adresse: Syvhøjgaard pr. Stege.

BESTYRELSE



Larsen, Lars Adolf, f. 14. Marts 1869 i Røddinge, Damsholte Sogn, Søn af Møller Hans Jørgen Larsen og Hustru Ane Margrethe, f. Andersen. Gift 29. Okt. 1898 med Laurine Sophie L., f. Rasmussen.

Elev paa Røddinge Fællesmejeri og Bøgebjerg Fællesmejeri, Ribe Mælkeriskole 1894, Mejerist paa Røddinge Fællesmejeri og Lendemark Andelsmejeri. Mejeribestyrelsen sidstnævnte Sted 1898. Sølvmedalje 1917, 4 Bronze-medaljer, bl. a. 1909 og 28.

Lestrup Andelsmejeri.

Postadresse: Rønnede. Jernbaneadresse: Tappernøje. Telefon: Hemmestrup 25.

Oprettet 1890. Ombygning 1911 (Køleanlæg) og 1922. Brandforsikring 50.000 Kr. Ejendomsskyld 22.000 Kr.

95 Leverandører med 800 Køer, heraf 3 med over 20 Køer, 7 med 4 Køer eller der under.

Reduktaseprøve. Mejeriet deltager i Tuberkulosisens Bekæmpelse. Brænde- og Kulfyring. Elektrisk Belysning.

Mejeriet er monteret med Sinus Indvejningsvægt (1909), Buaas Bismar Udvejningsvægt (1915), Jacob Nielsen Smør- og Ostevægt (1890), Danske Mejeriers Maskinfabriks Mælke- og Flødekoger og Forvarmer (1923, 24 og 25), Sabroe Kølemaskine (1911), Titan Centrifuge (1921), D. M. M. 375 kg Kærner (1921), Dreyer Kedel

(1904), Marshall Dampmaskine (1911), Staalblik Ostekar (1927).

Der anvendes fortinnede Transportspande.

Der sælges 1200 kg Ost en detail paa Mejeriet og 6000 kg til Leverandørerne. Osten fremstilles af upasteuriseret Mælk. Til Ostens Fremstilling anvendes der 66.317 kg Sød og 234.676 kg Skm. og Kærnemælk. Lageret afkøles ved Luft.

Mejeriet anvender Handelssyre. Fløden synes i Bassin. Mejeriet har eget Laboratorium. Der afregnes efter Fedtenheder. Personale: Mejeribestyrelsen, 1 Mejerist, 1 Elev, Leverandørernes 7 Kuske.

Formanden fører Kasseregnskabet og Mejeribestyrelsen Mælkeregnskabet. Regnskabsaar: 25. November til 24. November.

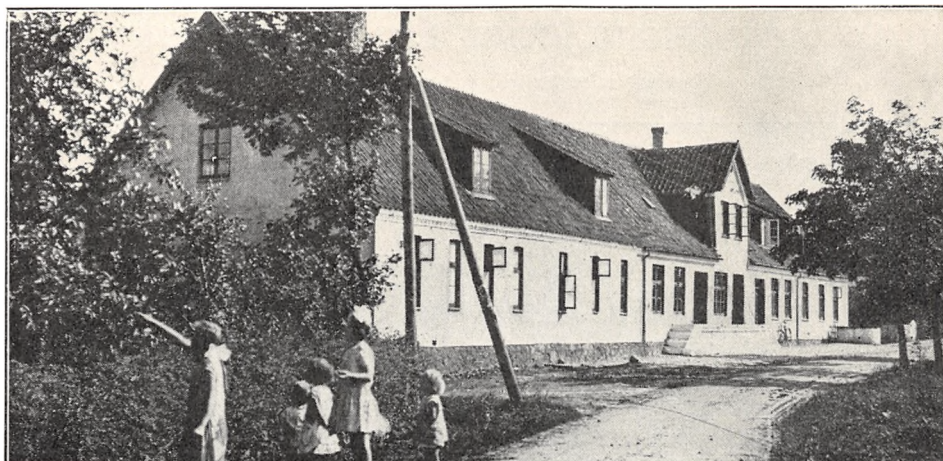

	Indvejet Sød Mælk	Solgt Mælk og Fløde	Smørproduktion
1912—13.....	1.97 Mill. kg	—	75.030 kg
1913—14.....	1.92 —	—	73.800 —
1914—15.....	1.88 —	—	72.190 —
1927—28.....	2.02 —	Hjemmesalg:	79.269 —
1928—29.....	2.06 —	299 kg Fløde	86.293 —
1929—30.....	2.29 —	20.867 - Skummetmælk	93.343 —

Smørret sælges til Grossist.

	1927—28	1928—29	1929—30
Roquefortost.....	} ca. 37.000 kg	} ca. 37.000 kg	7.000 kg
30 % Ost.....			5.000 —
20 - —.....			12.000 —
10 - —.....			11.000 —

FORMAND



Jacobsen, Emanuel, f. 21. Dec. 1892 i Kongsted, Søn af Tømrer Anders J. og Hustru Ellen, f. Hansen. Gift 14. Nov. 1920 med Marie J., f. Nielsen.

Elev, Lestrup A/M 1910—13, Sørslev Højskole 1913—14, Mejerist, Bøgebæk A/M 1915—16, Remkolde A/M 1916—17, paa Dalum Mælkeriskole 1917—18, Førstemejerist, Næs-

byskov A/M 1918, Vikar i Præstø Amts Vikarforening 1918—23, Forpagter af Østergaard 1923. Formand for Lestrup A/M 1928.

Adresse: Østergaard, Eskildstrup pr. Rønnede.

BESTYRER

Petersen, Niels Thomsen, f. 20. Nov. 1877, Søn af Stenhugger Jens P. og Hustru Hanne, f. Ravn. Gift 5. Juni 1908 med Theodora P., f. Andersen.

Uddannet ved Landvæsen, Elev, Sct. Olav Kilde Andelsmejeri 1897—99, Ferslev-Vellerup Andelsmejeri 1899—1900, Ladelund Mælkeriskole 1900—01, Mejerist, Ferslev-Vellerup Andelsmejeri 1901—02 og Andelsmejeriet Hornsherred 1902—03, Allershøj 1903—05, Ejby ved Køge 1905—08, Mejeribestyrer, Lestrup Andelsmejeri 1908. Forsøgslaboratoriets Diplom, Sølvmedalje for Ost og Smør.

Andelsmejeriet Lindencrone.

Post- og Jernbaneadresse: Klippinge. Telefon: Klippinge 10.

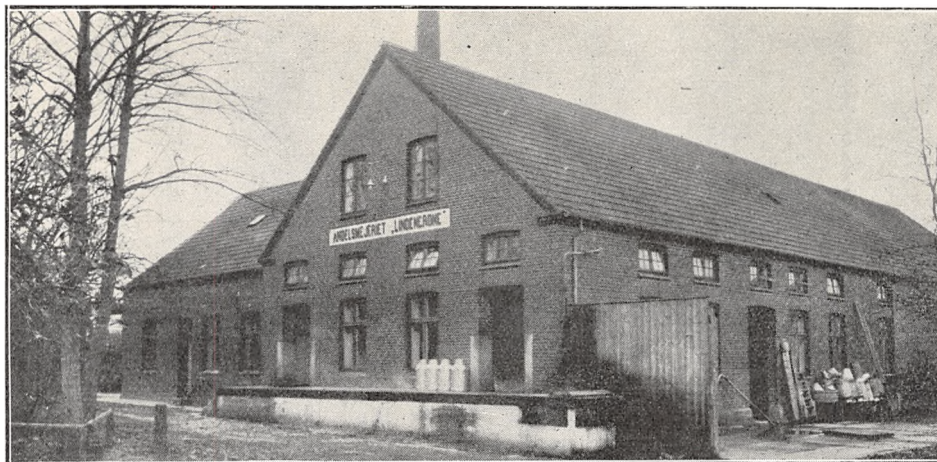

Oprettet 1906 under Medvirken af Danske Mejeriers Maskinfabrik og afd. Statskonsulent Nissen Dahl. Beboelsen er særskilt. Brandforsikring 90.000 Kr. Ejendomsskyld 53.000 Kr.

154 Leverandører med 960 Køer, heraf 6 med over 20 Køer, 35 med 4 Køer eller der under.

Reduktaseprøve. Mejeriet er i Mælkebedømmelsesforening og deltager i Tuberkulosens Bekæmpelse. Kulturyng. Elektrisk Belysning.

Mejeriet er monteret med Maglekilde Indvejningsvægt (1906), Paasch & Larsen, Petersen Udvejningsvægt (1925), Balance Smørvægt (1906),

	Indvejet Sød Mælk	Solgt Mælk og Fløde	Smørproduktion
1912—13.....	2.26 Mill. kg	14.200 kg	84.220 kg
1913—14.....	2.26 —	14.800 —	86.790 —
1914—15.....	2.24 —	15.400 —	85.190 —
1927—28.....	3.11 —	37.400 —	122.250 —
1928—29.....	3.19 —	39.600 —	124.790 —
1929—30.....	3.22 —	44.300 —	122.300 —

Smørret sælges til Grossist.

FORMAND



Sørensen, Rasmus, f. 12. Jan. 1871 i Hundslund Sogn, Søn af Gaardejer Søren Sørensen og Hustru Mette, f. Petersen. Gift med Rasmine S., f. Rasmussen.

Elev paa Yding Landbrugsskole 1889—90, Gaardejer 1897. Formand for Lindencrone Andelsmejeri.

Adresse: Magleby pr. Klippinge.

BESTYRER



Jørgensen, Ludvig, f. 20. Aug. 1880 i Nordlunde, Søn af Murerm. Chr. J. og Hustru Caroline, f. Vedby. Gift med Annie J., f. Larsen, afd.

Elev, Kragemose A/M, Mejerist, V. Ulslev A/M 1901—02 og Birket A/M 1903—04, Ladelund Mælkeriskole 1904—05, Mejeribestyrer, Karlslunde A/M 1905—06, Lindencrone A/M 1906. Medlem af Bestyrelsen, for Selskabet Højeruplund. Det kgl. Landhusholdnings-selskabs Ærespræmie for Ost 1909, det Blauenfeldt & Tvede'ske Præmieskjold 1913 og 14, Sølvmedalje for Smør 1909 og for Ost 1909, 10, 11, 12, 13, 14, 16, 19, 20, 23, 25, 27, 29 og 30.

	1927—28	1928—29	1929—30
45% Dansk Schweizerost	14.200 kg	22.400 kg	34.600 kg
30% Gouda- og Schweizer	48.200 —	43.400 —	38.300 —

P. & L., P. Flødekoger (1920), Brødr. Gram Mælkekoger (1927), Triumph Forvarmer og Sabroe Kølemaskine (1920), Titan Centrifuge (1930), Zenith Kærner (1920), Ludvigsen, Struer, Kedel (1906), Alliance Dampmaskine (1920), amerikanske Ostekar (1906 og 20).

Der anvendes saavel fortinne som Aluminiums Transportspande.

Der sælges 1100 kg Ost en detail paa Mejeriet

og 3330 kg til Leverandørerne. Osten fremstilles af ikke pasteuriseret Mælk. En Del parafineres.

Mejeriet anvender Handelssyre. Fløden syrnes i Bassin. Mejeriet har eget Laboratorium. Der afregnes efter Fedtenheder. Personale: Mejeribestyrer, 2 Mejerister, 2 Elever, 1 Karl, 1 Kusk, Leverandørernes 9 Kuske.

Mejeribestyreren fører Regnskaberne. Regnskabsaar: Oktober til Oktober.

Lou Andelsmejeri.

Post- og Jernbaneadresse: Lou. Telefon: Lou 5.

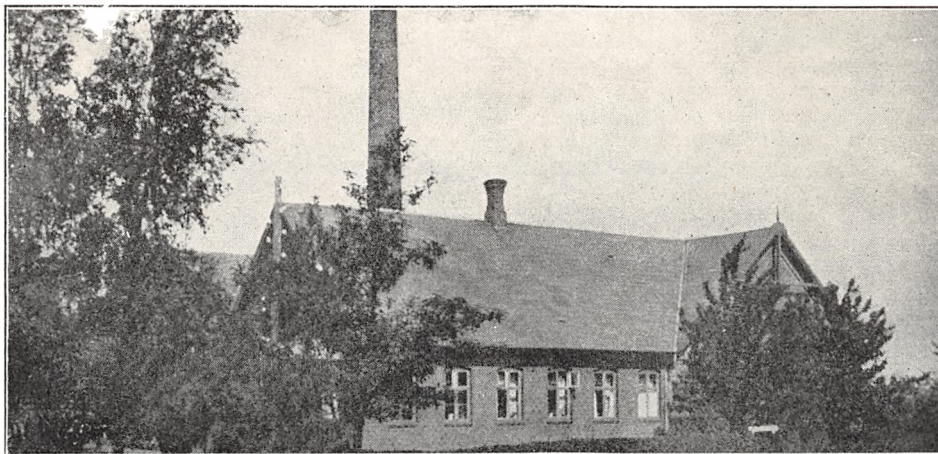

Oprettet 1888. Ombygning og Udvidelse 1905. Brandforsikring 90.000 Kr. Ejendomsskyld 27.000 Kr.

130 Leverandører med 900 Køer.

Reduktaseprøve. Mejeriet deltager i Tuberkulosisens Bekæmpelse. Kulfyring. Elektrisk Belysning.

Mejeriet er monteret med Sinus Indvejningsvægt (1923), Bismar Udvejnings- og Silkeborg Smørvægt (1920), Decimalvægt, Danske Mejeriers Maskinfabriks Pasteuriseringsapparat og Forvarmer samt Sabroe Kølemaskine (1925), Titan Centrifuge (1920), Zenith Kærner (1926), Sabroe Kedel (1900), D. M. M. Dampmaskine (1925),

Der anvendes 90 % fortinne og 10 % Aluminiums Transportspande.

Der sælges ca. 2500 kg Smør hjemme, Resten til Grossist.

I 1929—30 blev der produceret 1975 kg 30 % og 6520 kg 20 % Ost, hvoraf 4398 kg solgtes en detail paa Mejeriet og 3698 kg til Leverandørerne. Til Osten, der fremstilles af lavpasteuriseret Mælk, blev der anvendt 28.040 kg Sød og 67.650 kg Skm. og Kærnemælk. Lageret afkøles ved Ventilation.

Mejeriet anvender Handelssyre. Fløden syrnes i Bassin. Der afregnes efter Fedtenheder. Personale: Mejeribestyrer, 1 Mejerist, 1 Elev, 1 Udvejer, 1 Kusk, Leverandørernes 9 Kuske.

Formanden fører Kasseregnskabet og Mejeribestyreren Mælkeregnskabet. Regnskabsaar: 14. Oktober til 12. Oktober.

	Indvejet Sød Mælk	Solgt Mælk og Fløde	Smørproduktion
1912—13.....	2.36 Mill. kg	—	93.870 kg
1913—14.....	2.42 —	—	97.670 —
1914—15.....	2.31 —	—	93.530 —
1927—28.....	2.38 —	—	97.940 —
1928—29.....	2.45 —	—	104.392 —
1929—30.....	2.46 —	—	105.000 —

FORMAND

Madsen, Ole, Gaardejer.
Formand for Lou Andelsmejeri.
Adresse: V. Egesborg pr. Lou.

BESTYRER



Petersen, Christian, f. 3.
Dec. 1895 i Tømmerup,
Holbæk Amt, Søn af Bane-
arbejder H. P. P. og Hu-
stru Sofie, f. Nielsen. Gift
1923 med Annine P., f.
Larsen.

Elev, Birkendegaard
F/M, Dalum Mælkeriskole
1919—20, Mejerist, An-
delsmejerierne Guldberg,
Serslev og Tejbjerg, Meje-
ribestyrer, Lou Andels-
mejeri 1923. Sølvmedaljer for Smør og Ost.

Lundby Andelsmejeri.

Post- og Jernbaneadresse: Lundby. Telefon: Lundby 10.

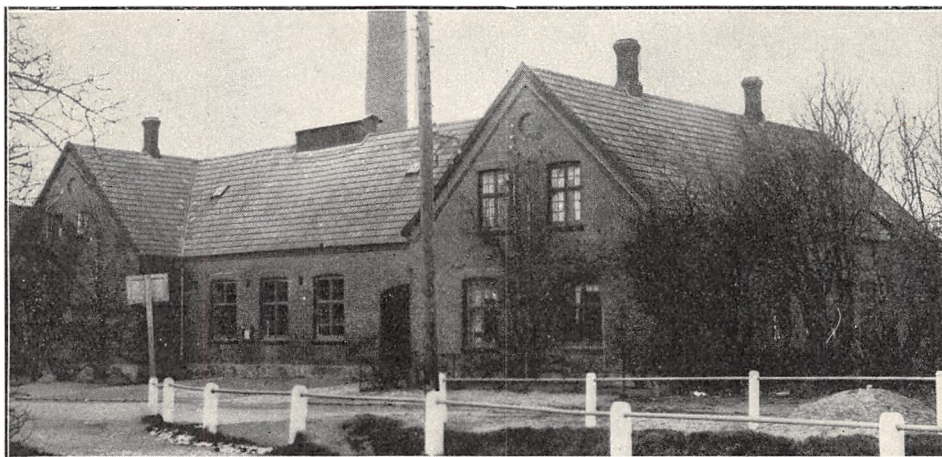

Oprettet 1898. Ombygning 1929 under Medvir-
ken af Arkitekt D. Thomsen, Roskilde, og Stats-
konsulent Ibsen. Brandforsikring 118.000 Kr.
Ejendomsskyld 36.400 Kr.

100 Leverandører med 860 Køer, heraf 20 med
over 20 Køer, 18 med 4 Køer eller der under.

Reduktaseprøve. Mejeriet er i Mælkebedømmel-
sesforening og deltager i Tuberkulose Bekæmp-
else. Kulyring. Elektrisk Belysning.

Mejeriet er monteret med Sinus Indvejnings-
vægt (1929), Ørum Hansen Udvejningsvægt
(1926), Paasch & Larsen, Petersen Smørvægt,

	Indvejet Sød Mælk	Solgt Mælk og Fløde	Smørproduktion
1912—13.....	1.72 Mill. kg	—	67.420 kg
1913—14.....	1.71 —	—	69.590 —
1914—15.....	1.68 —	—	63.610 —
1927—28.....	2.49 —	En gros Salg til	41.968 —
1928—29.....	2.63 —	København:	48.408 —
1929—30.....	2.65 —	142.607 kg Fløde	50.000 —

Decimalvægt, P. & L., P. Pasteuriseringsapparat og Forvarmer, Sabroe Kølemaskine og Titan Centrifuge (alt 1929), P. & L., P. Perfect Kærner (1920), Sabroe Kedel og Alliance Dampmaskine (1929).

Der anvendes 70 % fortinnede og 30 % Aluminiums Transportspande.

Der sælges 4000 kg Smør hjemme, Resten til Eksporthandling. Der produceres ikke Ost.

Mejeriet anvender Handellssyre. Fløden syrnes i Bassin. Mejeriet har eget Laboratorium. Der

afregnes efter Fedtenheder. Personale: Mejeribestyrelse, 1 Mejerist, 1 Elev, Leverandørernes 8 Kuske.

Mejeriet har 2 Udsalg.

Formanden fører Kasseregnskabet, Mejeribestyrelsen Mælkelegnskabet. Regnskabsaar: Oktober til Oktober.

Mejeriet blev oprettet paa Initiativ af afdøde Kammerherre Collet, Lundbygaard, der var dets første Formand.

FORMAND



Hansen, Hans Jakob, f. 26. Juni 1874 i Lundby, Søn af Gaardejer Ole H. og Hustru Maren Marie, f. Hansen. Gift 30. April 1897 med Katrine H., f. Jørgensen.

Gaardejer 1896. Medlem af Menighedsraadet 1922—26, Formand for Lundby A/M 1911 og for Afd. af Landbygningernes alm. Brandforsikring 1912,

Bankraadsmedlem i Vordingborg Bank 1914, Medlem af Lundby Sogneraad 1920—29, Formand for Egnens kons. Vælgerforening til 1930, Bestyrelsesmedlem i Præstø Amts Mejeriforening.

Adresse: Lundby pr. Lundby St.

BESTYRELSE



Jensen, Anders Christian, f. 11. Juni 1889 i Ø. Egense, Odense Amt, Søn af Parcellist Hans A. J. og Hustru Kathrine, f. Andersen. Gift 17. Jan. 1919 med Sigrid J., f. Jensen.

Elev, Lumby-Taarup A/M, paa Dalum Mælkeris-skole 1914—15, Mejerist, A/M Hasmark, Rue, Pederstrup og Brylle, Vikar paa Fyn 1916—18, Mejeribesty-

relse, Lundby A/M 1918. Formand for Venstrevælgerforeningen til 1930, Bestyrelsesmedlem i Præstø Amts Mælkebedømmelsesforening, Revisor i Sygekassen. Medlem af Lundby Sogneraad 1929 og af Skolekommissionen. Ærespræmie for Smør 1923, flere Sølv- og Bronzemedaljer og Diplomer.

Lundegaard Andelsmejeri.

Post- og Jernbaneadresse: Præstø. Telefon: Præstø 75.

Oprettet 1894. Udvidelse med Ostehus og Ishus 1922. Ejendomsskyld 36.000 Kr.

40 Leverandører med ca. 500 Køer, heraf 4 med over 20 Køer, ca. 10 med 4 Køer eller der under.

Reduktase- samt Lugt- og Smagsprøve. Mejeriet er i Mælkebedømmelsesforening. Kulfyring. Elektrisk Belysning.

Mejeriet er monteret med Maglekilde Indvejningsvægt, Buaas Udvejningsvægt (1928), Jacob Nielsen Smørvægt (1925), Buaas Triumph Pasteuriseringsapparat og Forvarmer, Tuxen & Hammerich Ammoniak Kølemaskine, Titan Centrifuge (1929), Hamlet Kærner (1924), Danske Mejeriers Maskinfabriks Kedel (1918), Caroc & Leth Damp-

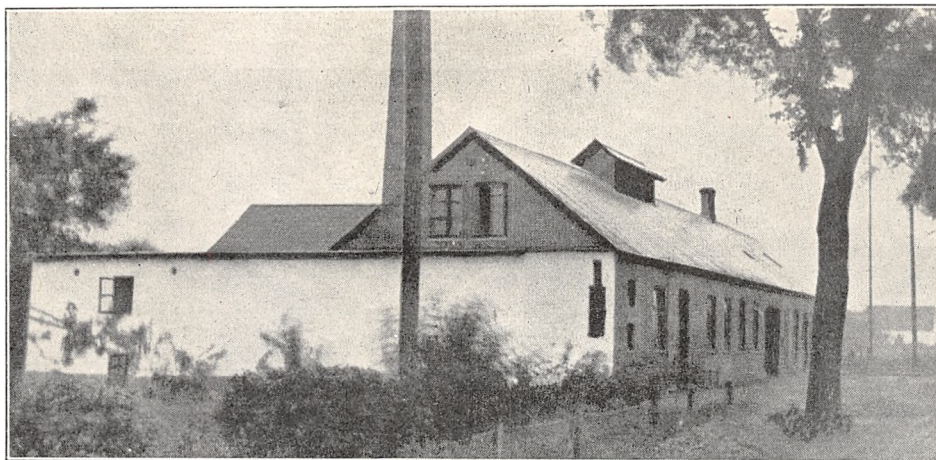

	Indvejet Sød Mælk	Solgt Mælk og Fløde	Smørproduktion
1927—28.....	1.46 Mill. kg	—	ca. 127.800 kg
1928—29.....	1.46 —	—	- 128.900 —
1929—30.....	—	—	—

maskine (1906), Ørum Hansen Luftkompressor til Vand (1927), 1 amerikansk Ostekar (1924).

Der anvendes saavel fortinnede som Aluminiums Transportspande.

Smørret sælges til Grossist. Der produceres aarligt ca. 36.000 kg Ost af upasteuriseret Mælk. Lageret afkøles ved Luft.

Mejeriet anvender Handelssyre. Fløden syrnes i Bassin. Mejeriet har eget Laboratorium. Der afregnes efter Fedtenheder. Personale: 1 Mejerist, 1 Elev, 1 Kontrolassistent, 1 Prøveudtager, 1 Kusk, Leverandørernes 7 Kuske.

Forpagteren fører selv Regnskaberne.

Fra 1894—1908 blev Mejeriet drevet med Bestyrer, siden da har det været bortforpagtet.

FORMAND



Jacobsen, Peter, f. 7. Jan. 1882 i Skibbinge, Søn af Gaardejer R. J. og Hustru Kirsten, f. Hansen. Gift 2. Aug. 1914 med Kirstine J., f. Rasmussen.

Elev paa Brøderup Højskole 1900—01, Gaardejer 1914. Medlem af Bestyrelsen for Lundegaard A/M 1917. Formand 1921.

Adresse: Højagergaard pr. Præstø.

FORPAGTER



Klausen, Rasmus, f. 29. Aug. 1878 i Humble, Søn af Husmand H. P. K. og Hustru Hansigne, f. Pihl. Gift 28. Sept. 1921 med Johanne K., f. Riis.

Elev, A/M Humble 1893—94, Kirkeby 1894—97, Vestbirk og Askov Højskoler 1897—98 og 1898—99, Mejerist, A/M Gylling 1899—1900, Kirkeby 1900, Central i Rønne 1900—01,

Dalum Mælkeriskole 1901, Mejeribestyrer, Skærso F/M 1901—03, A/M Vorvadbro 1903—06 og Gylling 1906—18, Gaardejer i Gylling 1918—21, Forpagter af Lundegaard A/M 1921. Kommunalrevisor 1922.

Marienburg Herregaardsmejeri.

Postadresse: Stege. Jernbaneadresse: Kallehave. Telefon: Damsholte 20.

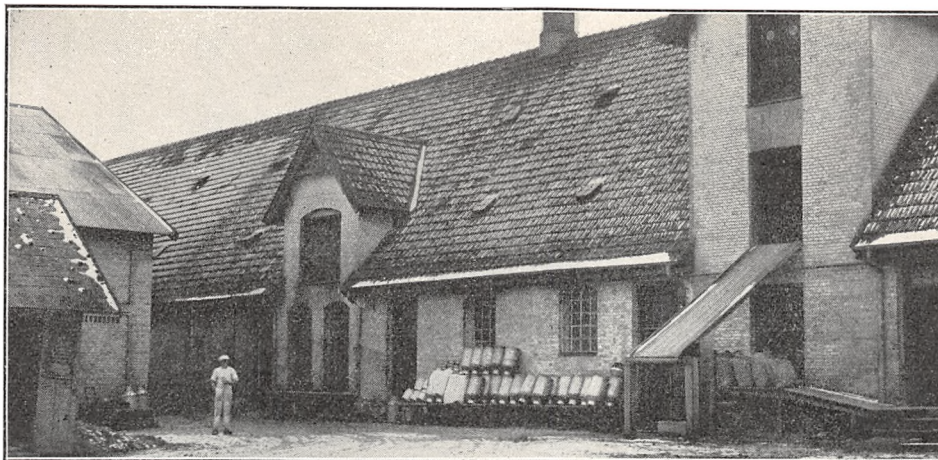

Mejeriet, der er oprettet 1915, ejes af Grevinde Moltke. Beboelsen er særskilt. Brandforsikring og Ejendomsskyld sammen med Gaardens.

3 Leverandører med 430 Køer, alle har over 20 Køer.

Mejeriet er Deltager i Tuberkulosens Bekæmpelse. Kulfyring. Elektrisk Belysning.

Mejeriet er monteret med Danske Mejeriers Maskinfabriks Indvejningsvægt, Jacob Nielsen Udvejnings- og Smørvægte, D. M. M. Pasteuriseringsapparat og Forvarmer, Atlas Kølemaskine, Titan Centrifuge, Silkeborg Kærner, Brødr. Gram Kedel, elektrisk Kraftmaskine, Træostekar.

Der anvendes fortinnede Transportspande.

	Indvejet Sød Mælk	Solgt Mælk og Fløde	Smørproduktion
1927—28.....	0.90 Mill. kg	—	52.000 kg
1928—29.....	1.90 —	—	52.000 —
1929—30.....	1.00 —	—	53.000 —

Der sælges 2000 kg Smør hjemme, Resten til Grossist.

	1927—28	1928—29	1929—30
Kasein.....	36.000 kg	40.000 kg	45.000 kg

EJER

Moltke, Clara, Grevinde.
Adresse: Marienburg pr. Stege.

BESTYRER



Knør, Robert, f. 1 Aug. 1892 i Schweiz, Søn af Landmand Jacob K. og Hustru Birtha, f. Zigler. Gift 18. Juli 1916 med Jenny K., f. Christiansen.

Elev paa Mejeriskole i Schweiz 1911, Mejerist, Horsens Mejeri 1913—15, Kragerup H/M 1915—16, Mejeribestyrer, Marienburg H/M 1916. Bronze-medalje 1924.

Til Fremstilling af Kaseinen, der sælges til Tørmælksfabrikken, anvendes der 540.000 kg Skummet- og Kærnemælk.

Mejeriet anvender Handelssyre. Fløden syrnes

i Aluminiums Tønder. Der afregnes efter Fedt-enheder. Personale: Mejeribestyrer, 1 Elev, Leverandørernes 2 Kuske.

Mejeribestyreren fører Regnskaberne.

Masnedsund Fællesmejeri.

Post- og Jernbaneanadresse: Masnedsund. Telefon: Vordingborg 78.

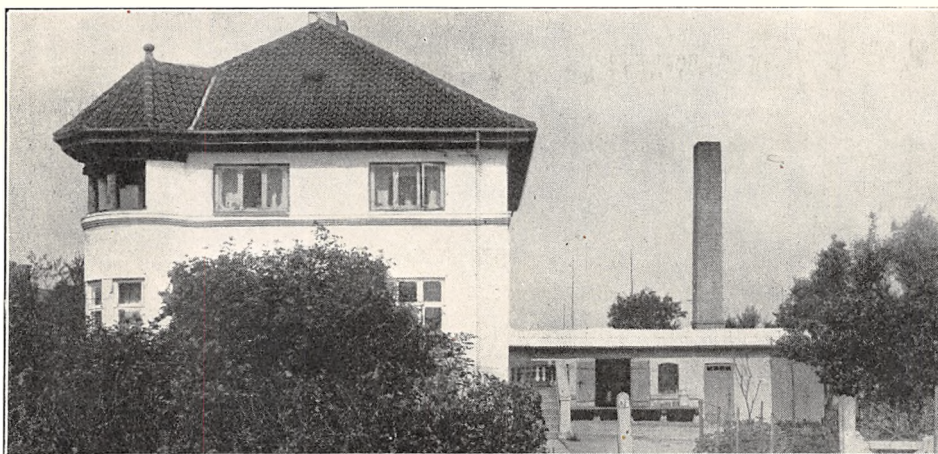

Oprettet 1921. Udvidelse 1927. Brandforsikring 99.588 Kr. Ejendomsskyld 33.000 Kr.

7 Leverandører med 20 Køer, heraf 6 med over 20 Køer, 1 med 4 Køer eller der under.

Lugt- og Smagsprøve. Kulfyring. Elektrisk Belysning.

Mejeriet er monteret med Jacob Nielsen Ind- og Udvejningsvægte, Danske Mejeriers Maskin-

fabriks Pasteuriseringsapparat og Forvarmer, Gigant B Centrifuge, holstensk Kærne (alt 1921), Vølund Kedel (1928), Elektromotor og Træostekar (1921).

Der anvendes saavel fortinnede som Aluminiums Transportspande. Mejeriet har Ishus til 6 Tons.

	Indvejet Sød Mælk	Solgt Mælk og Fløde	Smørproduktion
1927.....	0.53 Mill. kg	259.294 kg	11.772 kg
1928.....	0.48 —	246.979 —	9.225 —
1929.....	0.48 —	239.028 —	9.154 —

Alt sælges hjemme og i Bysalg.

	1927	1928	1929
30 % Ost.....	487 kg	142 kg	157 kg
20 - —.....	915 —	442 —	555 —
10 - —.....	277 —	247 —	472 —
0 - —.....	973 —	672 —	532 —

Til Ostens Fremstilling anvendtes der i 1929 af upasteuriseret Mælk 3485 kg Sød og 19.253 kg Skm. og Kærnemælk. Lageret afkøles ikke. Alt sælges en detail paa Mejeriet.

Mejeriet anvender Handelssyre. Fløden syrnes

i Tønder. Der afregnes efter Fedt-enheder. Personale: 1 Mejerist, 1 Ekspeditrice, 4 Kuske, Leverandørernes 3 Kuske.

Mejeriejereren fører selv Regnskaberne. Regnskabsaar: Kalenderaaret.



EJER

Bregendahl, Kristen Sørensen, f. 21. Juni 1874 i Fly ved Skive, Søn af Gaardejer Peter B. og Hustru Anna Kathrine, f. Christensen.

Elev, Andelsmejerierne Tastum 1891, Alerø 1891—92, Frølund 1892—93 og Dalum Mælkeriskole 1893, Mejerist, Tastum Andelsmejeri 1893—95 og Mejeribestyrer der 1895—97, Stifter og Ejer af Nidløse Mejeri ved Sorø 1897—1904, Ejer af Forstædernes Mælkeforsyning, København, 1904—17, Mejerist i England 1917—21, Ejer af Masned Sund Fællesmejeri 1921.

Mern Andelsmejeri.

Post- og Jernbaneadresse: Mern. Telefon: Mern 37.



Oprettet 1899. Ombygning 1913. Brandforsikring 106.000 Kr. Ejendomsskyld 40.000 Kr.

149 Leverandører med 850 Køer, heraf 2 med over 20 Køer, 54 med 4 Køer eller der under.

Reduktaseprøve. Mejeriet deltager i Tuberkulosisens Bekæmpelse. Kulfyning. Elektrisk Belysning.

Mejeriet er monteret med Silkeborg Indvejningsvægt (1920), 2 Buaas Bismær Udvejningsvægte, 1 Silkeborg Smør- og 1 Jacob Nielsen Ostevægt, Paasch & Larsen, Petersen Flødekoger (1913), Silkeborg Mælkekoger og Forvarmer (1926 og 27), Sabroe Kølemaskine (1913), 2 Titan

	Indvejet Sød Mælk	Solgt Mælk og Fløde	Smørproduktion
1912—13.....	2.34 Mill. kg	—	94.150 kg
1913—14.....	2.46 —	—	97.450 —
1914—15.....	2.32 —	—	95.030 —
1927—28.....	2.59 —	Bysalg:	105.994 —
1928—29.....	2.72 —	2.256 kg Fløde	111.478 —
1929—30.....	—	27.291 - sød Mælk	—

Der sælges ca. 2200 kg Smør hjemme og i Bysalg, Resten til Grossist.

	1927—28	1928—29	1929—30
Kasein.....	4.300 kg	6.151 kg	—
Ost	ca. 25.000 —	ca. 25.000 —	—

Centrifuger, Silkeborg Kærner (1924), Danske Mejeriers Maskinfabriks Kedel (1924), Dreyer Dampmaskine (1899), Philipsen, Slagelse, Luftkompressor (1920), Træostekar (1927).

Der anvendes saavel fortinnede som Aluminiums Transportspande.

Der sælges ca. 11.000 kg Ost hjemme og ca. 6000 kg til Leverandører. Osten fremstilles af upasteuriseret Mælk. Lageret luftafkøles.

FORMAND

Hansen, Hans Thomas, f. 1. Dec. 1893 i Hjeriting, Søn af Gaardejer Hans Peter Hansen og Hustru Marie, f. Lassen. Gift 3. Okt. 1919 med Marie H., f. Hansen.

Elev paa Regstrup Højskole 1912—13, Korinth Landbrugsskole, Gaardejer 1919. Formand for Mern Andelsmejeri 1924.

Adresse: Kildevang, Taageby pr. Mern.

Mejeriet anvender Handelssyre. Fløden syrnes i Bassin. Mejeriet har eget Laboratorium. Der afregnes efter Fedtenheder. Personale: Mejeribestyrer, 2 Mejerister, 1 Elev, 1 Prøveudtager, 1 Kusk, Leverandørernes 8 Kuske.

Formanden fører Kasseregnskabet og Mejeribestyreren Mælkeregnskabet. Regnskabsaar: November til November.

BESTYRER

Nielsen, Bernhard, f. 21. Aug. 1894 i Uggerløse, Søn af Arbejdsmand Peter N. og Hustru Sofie, f. Petersen. Gift 5. Marts 1921 med Thora N., f. Jørgensen.

Elev, Egehøj A/M 1910—12, Mejerist, A/M Højbjerg 1912—13, Egehøj 1913—14, Ellingbjerg 1914—15, Stedstrup 1917 og Ballebjerg 1917—18, Ribe Mælkeriskole 1918—19, Førstemejerist, Orup A/M 1919—20, Vikar i Holbæk Amt 1920, Mejeribestyrer, Ørslev A/M ved Slagelse 1920—24, Mern A/M 1924. Sølvmedalje for Ost.

Midtsjællands Herregaardsmejeri.

Post- og Jernbaneadresse: Glumsø. Telefon: Glumsø 41.

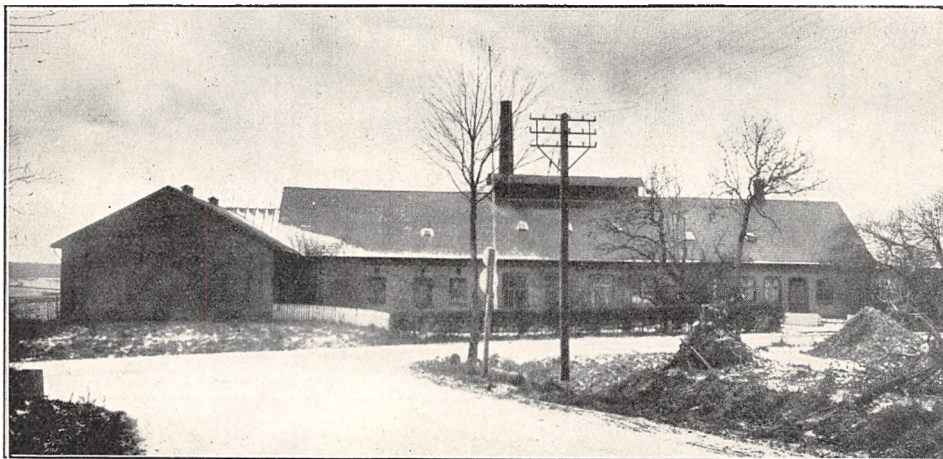

Oprettet 1893.

12 Leverandører med ca. 300 Køer, heraf 10 med over 20 Køer, 1 med 4 Køer eller der under. Kul- og Savsmuldfyring. Elektrisk Belysning.

Mejeriet er monteret med Silkeborg Indvejningsvægt, Jacob Nielsen Decimal-Udvejningsvægt, Silkeborg Smørvægt, Philipsen Pasteuriseringsapparat, Danske Mejeriers Maskinfabriks Forvarmer, Alfa A. V. C. Centrifuge, Zenith Kærner, Alliance Kedel og Dampmaskine, Træostekar.

Der anvendes overvejende fortinnede Transportspande. Mejeriet har Ishus.

Smørret sælges til Grossist. Der produceres ca. 50.000 kg Ost aarligt. Osten parafineres delvis. Lageret afkøles ved Isolation og Ventilation.

Mejeriet anvender Handelssyre. Fløden syrnes i Tønder. Der afregnes efter Fedtenheder. Personale: Mejeribestyrer, 1 Elev, Leverandørernes 6 Kuske.

Mejeribestyreren fører Regnskaberne. Regnskabsaar: November til November.

	Indvejet Sød Mælk	Solgt Mælk og Fløde	Smørproduktion.
1912—13.	2.44 Mill. kg	---	93.830 kg
1913—14.	2.31 —	---	88.000 —
1914—15.	2.10 —	---	81.990
1927—28.	0.53 —	---	
1928—29.	0.64 —	---	
1929—30.	0.70	---	

EJER

Mejeribestyrelse R. Hansen Jacobsen, Volshave Mejeri pr. Søllested. Se denne.

BESTYRELSE

Rasmussen, Bendt Kraul, f. 8. Aug. 1894 i Vasby, Søn af Sognefoged Jens R. og Hustru Margrethe, f. Kraul. Gift 22. Aug. 1924 med Anna R., f. Jacobsen.

Elev, Aunslev og Birkely A/M, Brattingsborg



H/M ved Tranebjerg, paa Dalum Mælkeriskole 1917—18, Mejerist, A/M Ovrø, Godthaab ved Hadsten, Hjarup og Tornemark, Hafslo og Harsted Mejerier i Norge, Humble A/M og Nakskov Mejeri, Mejeribestyrelse paa Midtsjællands H/M 1926.

Møens Andelsmejeri.

Postadresse: Keldby pr. Stege. Jernbaneadresse: Stege Havn. Telefon: Stege 517 x.

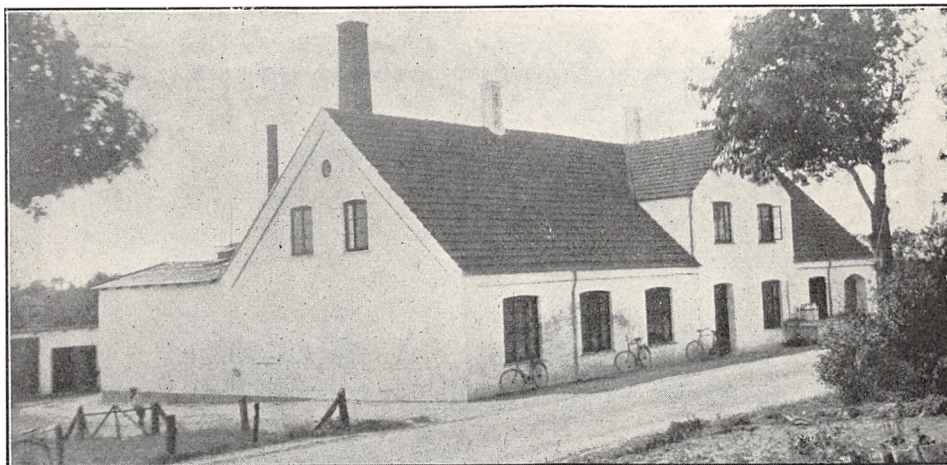

Oprettet 1885. Ombygning: ny 22 m høj Skorsten 1929 under Medvirken af Bygmester Poulsen, Rødkilde. Beboelsen er særskilt. Brandforsikring 157.000 Kr. Ejendomsskyld 35.000 Kr.

235 Leverandører med ca. 1500 Køer.

Reduktaseprøve. Mejeriet deltager i Tuberkulosisens Bekæmpelse. Kultivering. Elektrisk Belysning.

Mejeriet er monteret med Buaas Indvejnings- og do. Bismær Udvejningsvægt, Jacob Nielsen Smørvægt, Danske Mejeriers Maskinfabriks Pa-

steuriseringsapparat og Forvarmer, Atlas Kølemaskine, 3 Alfa Centrifuger, Victoria Kærner, Sabroe Kedel, Caroc & Leth Dampmaskine, Træostekar.

Der anvendes ligeligt af fortinnede og Aluminiums Transportspande.

Der sælges 1830 kg Ost en detail fra Mejeriet og 4800 kg til Leverandører. Osten fremstilles af lavpasteuriseret Mælk.

Mejeriet anvender Handelssyre. Fløden syrnes

	Indvejet Sød Mælk	Solgt Mælk og Fløde	Smørproduktion
1912—13.....	4.22 Mill. kg		162.370 kg
1913—14.....	4.42 —	Hjemmesalg:	170.990 —
1914—15.....	4.32 —	5.276 kg Fløde	169.170 —
1927—28.....	5.02 —	9.790 - sød Mælk	189.870 —
1928—29.....	4.85 —	En gros Salg:	103.614 —
1929—30.....	4.87 —	146.699 kg sød Mælk	196.257 —

Der sælges 6200 kg Smør hjemme, Resten til Grossist.

	1927—28	1928—29	1929—30
30 % Ost.....	—	—	6.630 kg
20 " —.....	—	5.556 kg	—
Kas ein.....	—	71.104 —	57.200 —

i fortinnede Tønder. Der afregnes efter Fedtenheder. Personale: Mejeribestyrelser, 2 Mejerister, 1 Elev, 1 Ekspeditrice, 1 Fyrbøder, Leverandører-

nes 14 Kuske.

Mejeribestyrelsen fører Regnskaberne. Regnskabsaar: Oktober til Oktober.

FORMAND



Grønager, H. P., f. 2. Maj 1876 i Raabylille, Søn af Gaardeier Jens Poulsen og Hustru Maren Kirstine, f. Olsen. Gift 30. Marts 1900 med Kristiane G., f. Johansen.

Elev, Rødkilde Højskole 1896, Gaardejer 1900. Fh. Formand for kommunal Vælgerforening, Medlem af Keldby Sogneraad 1909—13, Formand for Møens

A.M 1919 og for Landsled Andelsbageri, Vurde-

ringsmand for Møens Vurderingskreds, Medlem af Præstø Amts Skyldraad.

Adresse: Pollerup pr. Stege.

BESTYRELSE

Knudsen, Johan Frederik, f. 27. Jan. 1895 i Skaarup, Lolland, Søn af Gaardejer Jørgen K. og Hustru Margrethe, f. Jørgensen. Gift 25. Sept. 1925 med Valborg K., f. Pedersen.

Elev paa Brydebjerg og Vanthore Andelsmejerier, Ladelund Mælkeriskole 1920, Mejerist paa Errindlev, Horreby og Møens Andelsmejerier, Mejeribestyrelser paa Møens Andelsmejeri 1930. Hædrende Omtale 1930.

Andelsmejeriet Møllebæk.

Postadresse: Vrangstrup. Jernbaneadresse: Glumsø. Telefon: Tyvelse 28.

Oprettet 1884 som Fællesmejeri, blev Andelsmejeri 1889. Brandforsikring 80.000 Kr. Ejendomsskyld 22.000 Kr.

102 Leverandører med 900 Køer, heraf 25 med over 20 Køer, 10 med 4 Køer eller der under.

Reduktaseprøve. Mejeriet deltager i Tuberkulosisens Bekæmpelse. Kulturyng. Elektrisk Belysning.

Mejeriet er monteret med Silkeborg Indvejningsvægt, 2 Buaas Bismær Udvejningsvægte (1923), 2 Silkeborg Smørvægte, 3 Danske Mejeriers Maskinfabriks Pasteuriseringsapparater 1919, 25 og 28), do. Forvarmer (1928), Atlas Kølema-

skine (1912), 2 Alfa Centrifuger (1920 og 22), Silkeborg Kærner (1923), Sabroe Kedel (1905), Alliance Dampmaskine (1912).

Der anvendes 20 % fortinnede og 80 % Aluminiums Transportspande.

Der sælges ca. 2500 kg Smør hjemme, Resten til Grossist. Ost produceres ikke.

Mejeriet anvender Handelssyre. Fløden syrnes i Bassin. Mejeriet har eget Laboratorium. Der afregnes efter Fedtenheder. Personale: Mejeribestyrelser, 1 Mejerist, 1 Elev, Leverandørernes 11 Kuske.

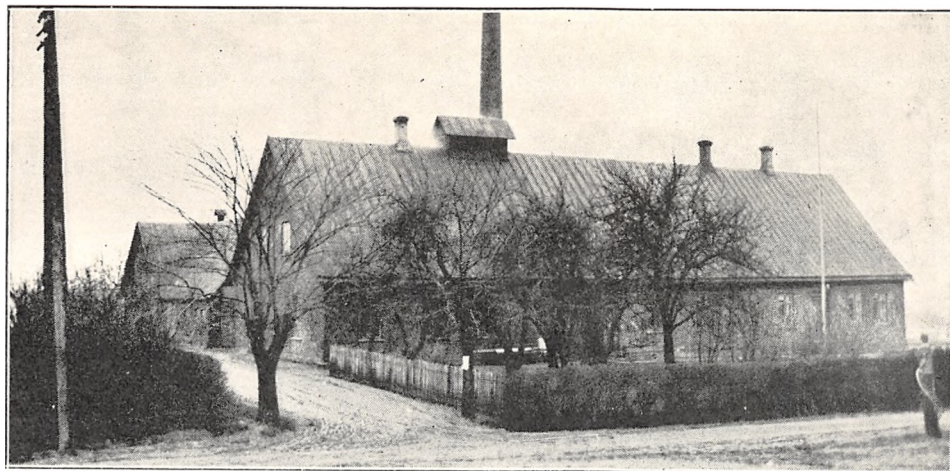

Mejeribestyreren fører Regnskaberne. Regnskabsaar: Oktober til Oktober.

Den nuværende Formand var Ejer af Mejeriet 1884—89.

	Indvejet Sød Mælk	Solgt Mælk og Fløde	Smørproduktion
1912—13.....	2.57 Mill. kg	—	105.000 kg
1913—14.....	2.67 —	—	108.300 —
1914—15.....	2.44 —	—	101.450 —
1927—28.....	2.70 —	for 5.749 Kr.	120.000 —
1928—29.....	2.93 —	- 4.294 —	122.471 —
1929—30.....	3.00 —	- 4.694 —	125.000 —

FORMAND

Andersen, Niels, f. 18. Juni 1857 i Tyvelse, Søn af Gaardejer Anders Jacobsen og Hustru Kirsten, f. Jensen. Gift 30 Okt. 1885 med Ellen A., f. Jensen.

Ved Mejerifaget 1880—84, Grundlægger af A/M Møllebæk og Ejer 1884—89, Gaardejer 1889. Fh. Medlem af Sandby-Vrangstrup Sogneraad og Sogneraadformand i ca. 10 Aar, Lægdsmand, Formand for A/M Møllebæk 1895.

Adresse: Tyvelsegaard pr. Vrangstrup.

BESTYRER

Markmann, Ole Johannes, f. 4. Maj 1890 i Østerlars, Søn af Gaardejer Johan M. og Hustru



Sine, f. Kofoed. Gift 21. Marts 1922 med Elna M., f. Nielsen.

Elev, A/M Fremtidshaab i Maribo Amt og Stubbe-købing F/M, Dalum Mælkeriskole 1916—17, Mejerist, A/M Ejlstrup, Balskilde og Nederholm, Mejeribestyrer, A/M Møllebæk 1922. Medlem af Menighedsraadet. Forsøgslaboratoriets Diplom i 2 Aar, flere Sølv- og Bronzemedaljer og Diplomer.

Andelsmejeriet Nordhøj.

Post- og Jernbaneadresse: Karise. Telefon: Lyderslev 68.

Oprettet 1895. Ombygning og Udvidelse 1919 under Medvirken af H. P. Philipsen, Slagelse. Beboelsen er særskilt. Brandforsikring 120.000 Kr. Ejendomsskyld 52.000 Kr.

85 Leverandører med 850 Køer, heraf 15 med over 20 Køer, 25 med 4 Køer eller der under.

Reduktaseprøve. Mejeriet er i Mælkebedømmel-

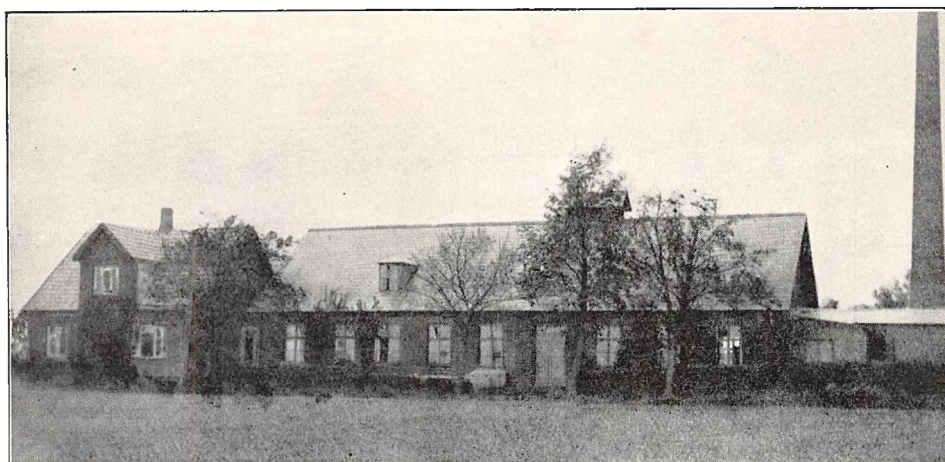

sesforening og deltager i Tuberkulosens Bekæmpelse. Kulfyring. Elektrisk Belysning.

Mejeriet er monteret med Sinus Indvejningsvægt (1924), Silkeborg Udvejnings- og Smørvægt (1925 og 10), 1 Silkeborg og 1 Buas Pasteuriseringsapparat (1924 og 23), Forvarmer, Atlas Kø-

lemaskine (1919), Titan Centrifuge (1920), Ørum Hansen Kærner (1930), M. P. Allerup Kedel (1899), Marshall Dampmaskine (1899), amerik. Ostekar (1920).

Der anvendes saavel fortinnede som Aluminiums Transportspande.

	Indvejet Sød Mælk	Solgt Mælk og Fløde	Smørproduktion
1912—13.....	2.18 Mill. kg	—	80.050 kg
1913—14.....	2.16 —	—	81.370 —
1914—15.....	1.92 —	—	73.600 —
1927—28.....	2.14 —	—	80.412 —
1928—29.....	2.11 —	—	78.049 —
1929—30.....	2.10 —	Hjemmesalg: 15.218 kg	81.452 —

Der sælges 2500 kg Smør hjemme, Resten til Eksportforening.

	1927—28	1928—29	1929—30
30 % Goudaost	ca. 35.000 kg	ca. 40.000 kg	ca. 30.000 kg
20 - —	- 15.000 —	- 10.000 —	- 10.000 —

FORMAND

Christiansen, Niels Peder, f. 7. Juli 1886 i St. Taarøje, Søn af Gaardejer Lars Christiansen og Hustru Maren, f. Nielsen. Gift med Maren Christiansen, f. Hansen.

Elev paa Brøderup Højskole 1904—05, Gaardejer paa Pilegaarden 1909. Bestyrelsesmedlem i Brugsforeningen, Formand for Andelsmejeriet Nordhøj 1921.

Adresse: Pilegaarden pr. Faxø.

BESTYRER

Plejdrup, Niels Anders Christensen, f. 6. Juni 1890 i Durup, Søn af Gaardejer P. C. P. og Hustru Anna Dorthea, f. Nielsen. Gift med Agnete P., f. Nørregaard.



Elev, V. Hornum A/M 1905, Mosevang 1906—07, Vandrup 1907—08 og Enigheden 1909, Mejerist, A/M Lykkedal 1909—11, Ladelund Mælkeriskole 1911—12, Mejerist, A/M Godthaab i Rønne 1912—14, Nordhøj 1915 og Karise 1915—16, Vikar 1 Aar, Mejeribestyrer, A/M Nordhøj 1917. Formand for Gl. Roskilde Amts Mejeristforening, Medl. af Bestyrelsen for Præstø Amts Mælkebedømmelsesforening og af Repræsentantskabet for Mejeriernes Fællesindkøb og Maskinfabrik. Sølvmedalje for Ost 1921, 22, 28 og 29.

Der sælges 1100 kg Ost en detail paa Mejeriet og 3200 kg til Leverandører. Osten fremstilles af upasteuriseret Mælk. Lagerafkøling ved Saltvand fra Refrigiratoren.

Mejeriet anvender Handelssyre. Fløden syrnnes i Bassin. Mejeriet har eget Laboratorium. Der

afregnes efter Fedtenheder. Personale: Mejeribestyrer, 2 Mejerister, 1 Elev, 1 Arbejder, 1 Kusk, Leverandørernes 6 Kuske.

Mejeribestyreren fører Regnskaberne. Regnskabsaar: November til November.

Andelsmejeriet Nordstevns.

Post- og Jernbaneadresse: Storehedinge. Telefon: Holtug 13.

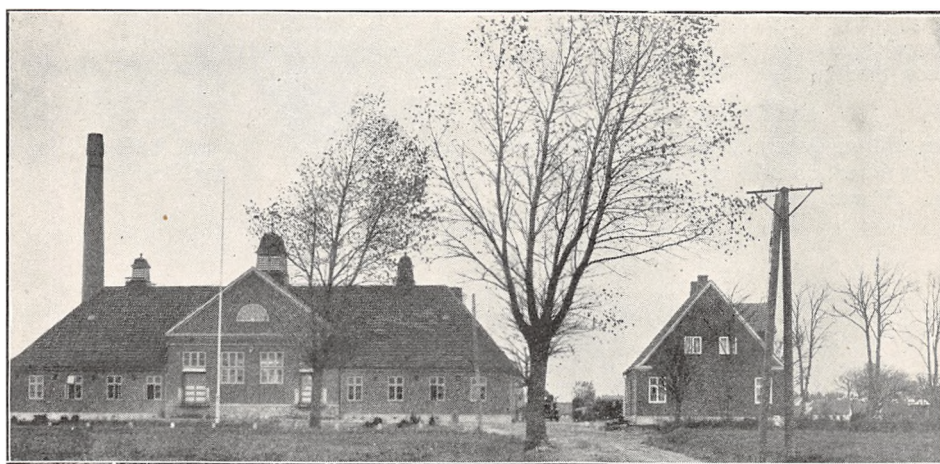

Oprettet 1884. Nybygget 1929 under Medvirken af Arkitekt D. Thomsen, Roskilde. Beboelsen er særskilt. Brandforsikring 200.000 Kr. Ejendomsskyld 85.000 Kr.

170 Leverandører med 1100 Køer, heraf 50 med over 20 Køer, 50 med 4 Køer eller der under.

Reduktaseprøve. Mejeriet er Medlem af Mælkebedømmelsesforening og deltager i Tuberku-

losens Bekæmpelse. Kulfyring. Elektrisk Belysning.

Mejeriet er monteret med Sinus Indvejningsvægt (1929), Præcis Udvejningsvægt (1928), Silkeborg Smørvægt (1911), Paasch & Larsen, Petersen Pasteuriseringsapparat og Forvarmer samt Sabroe Kølemaskine (1929), 2 Titan Centrifuger (1923 og 29), P. & L., P. Kærner, Cochran Ke-

	Indvejet Sød Mælk	Solgt Mælk og Fløde	Smørproduktion
1912—13.....	3.62 Mill. kg	—	141.000 kg
1913—14.....	3.44 —	—	136.000 —
1914—15.....	3.49 —	—	138.000 —
1927—28.....	3.28 —	—	129.247 —
1928—29.....	3.64 —	—	137.280 —
1929—30.....	3.77 —	Hjemmesalg: 40.635 kg	142.999 —

Der sælges 32.500 kg Smør hjemme, Resten til Grossist.

	1927—28	1928—29	1929—30
20 og 30 % Steppeost .	68.352 kg	97.619 kg	105.810 kg

del, Alliance Dampmaskine, Ørum Hansen Luftkompressor for Vand og amerik. Ostekar (alt 1929).

Der anvendes saavel fortinnede som Aluminiums Transportspande.

Osten fremstilles af upasteuriseret Mælk og parafineres. Lageret afkøles med Saltlage gennem Kølebatteri.

FORMAND

Petersen, Henrik, f. 29. Nov. 1880 i Raaby, Søn af Gaardejer N. P. Petersen og Hustru Marie, f. Henriksen. Gift med Kirstine P., f. Hansen.

Elev paa Vesterdal Landbrugsskole 1897—98, Gaardejer 1905. Formand for Andelsmejeriet Nordstevns 1921.

Adresse: Storehedinge.

BESTYRER

Larsen, Holger Roland, f. 18. Sept. 1895 i Kyse, Søn af Musiker Chr. L. og Hustru Henriette, f. Jappe. Gift med Helga L., f. Madsen.

Mejeriet anvender Handelssyre. Fløden syrnes i Bassin. Mejeriet har eget Laboratorium. Der afregnes efter Fedtenheder. Personale: Mejeribestyre, 3 Mejerister, 2 Elever, 1 Arbejder, Leverandørernes 11 Kuske.

Mejeriet har delvis særlig Regnskabsfører. Regnskabsaar: 16. Oktober til 15. Oktober.



Elev, Gelsted og V. Hæsing A/M, Mejerist, A/M Bøgelund 1915—16, Valensved 1916—17, Tullebølle 1918—19, Dalum Mælkeriskole 1919—20, Mejerist, A/M Nordstevns 1920—24, Mejeribestyre 1924. Revisor i Brugsforeningen 1927, Bestyrelsesmedl. i Højskoleforeningen for Storehedinge 1928.

Nyord Andelsmejeri.

Postadresse: Stege. Jernbaneadresse: Stege Havn. Telefon: Holtug 13.

Oprettet 1899. Brandforsikring 21.000 Kr. Ejendomsskyld 10.000 Kr.

19 Leverandører med 200 Køer, heraf 1 med over 20 Køer, 18 med 4 Køer eller der under.

Reduktaseprøve. Mejeriet deltager i Tuberku-

losens Bekæmpelse. Kulfyring. Petroleumsbelysning.

Mejeriet er monteret med Exakt Indvejningsvægt (1928), Jacob Nielsen Udvejnings- og Smørvægt (1927), Universal Pasteur, Alfa Laval Cen-

	Indvejet Sød Mælk	Solgt Mælk og Fløde	Smørproduktion
1913.....	0.34 Mill. kg	—	13.280 kg
1914.....	0.34 —	—	13.520 —
1915.....	0.38 —	—	14.860 —
1928.....	0.41 —	1550 kg. Fl. 7130 sk. M.	15.848 —
1929.....	0.40 —	1755 " " 7745 " "	15.135 —
1930.....	0.45 —	1841 " " 8335 " "	16.988 —

trifuge (1922), Zenith Kærner (1921), Sabroe Kedel (1926), Marshall Dampmaskine (1899).

Der anvendes fortinnede Transportspande.

Smørret sælges til Grossist. Der produceres ikke Ost.

Mejeriet anvender Handelssyre. Fløden syrnes i Tønder. Der afregnes efter Fedtenheder. Personale: Mejeribestyre og dennes Hustru.

Mejeribestyreeren fører Regnskaberne. Regnskabsaar: Kalenderaaret.

FORMAND

Johansen, Jan Peter, f. 21. April 1873 i Nyord, Søn af Skipper Jacob Peter Johansen og Hustru Mette Kathrine, f. Jansen.

Sømand 1887—95, Styrmandseksamen 1896—97, sejlet i Langfart med Sejlskibe 1897—1900, Styrmand i D. F. D. S. 1900—10, Gaardejer 1910. Fh. Formand for Nyord Havn 1915—19 og for Sygekassen, Formand for Nyord Andelsmejeri 1912 og for Værgeraadet 1928.

Adresse: Nyord pr. Stege.



Marie, f. Jensen. Gift 8. Okt. 1926 med Kirsten J., f. Krogsgaard.

Elev, Holme Andelsmejeri, Stege Mejeri og Errindlev Andelsmejeri, Mejerist, Andelsmejerierne Brokilde 1917—18, Allershøj 1918—19 og Fanefjord 1920—21, Ladelund Mælkerskole, Vikar i Møns Mejeristforening i 3 Aar, Mejerist, Holme Andelsmejeri, Mejeribestyrelse paa Nyord Andelsmejeri 1926.

BESTYRER

Jensen, Hans Peter, f. 24. Nov. 1893 i Budsemark, Søn af Gaardejer Peter J. og Hustru Elise

mejeri, Mejeribestyrelse paa Nyord Andelsmejeri 1926.

Nyraad Andelsmejeri.

Post- og Jernbaneadresse: Nyraad. Telefon: Nymark 35.



Oprettet 1891. Ombygning 1901. Udvidelse 1924 under Medvirken af H. P. Philipsen, Slagelse. Brandforsikring 105.000 Kr. Ejendomsskyld 25.000 Kr.

114 Leverandører med ca. 850 Køer, heraf 9 med over 20 Køer, 40 med 4 Køer eller der under.

Reduktaseprøve. Mejeriet deltager i Tuberkulosisens Bekæmpelse. Kulfyring. Elektrisk Belysning. Mejeriet er monteret med Sinus Indvejnings-

vægt (1924), Jacob Nielsen Bismers Udvejningsvægt (1924), Balance Smørvægt (1920), Paasch & Larsen, Petersen Flødekoger og Forvarmer (1920), Højer, Roskilde, Mælkekoger (1929), Sabroe Kølemaskine (1924), 1 Alfa og 1 Titan Centrifuge (1926 og 28), Silkeborg Kærner (1916), Brødr. Gram Kedel (1920), Marshall Dampmaskine (1924).

Der anvendes saavel fortinnede som Aluminiums Transportspande.

	Indvejet Sød Mælk	Solgt Mælk og Fløde	Smørproduktion
1912—13.....	1.97 Mill. kg	—	73.440 kg
1913—14.....	2.08 —	—	78.070 —
1914—15.....	2.04 —	—	76.150 —
1927—28.....	2.20 —	Hjemmesalg og Bysalg:	86.874 —
1928—29.....	2.26 —	8.566 Lt. Fløde	89.707 —
1929—30.....	2.29 —	100.470 kg sød Mælk	88.191 —

Der sælges 7000 kg Smør hjemme og i Byen, Resten til Grossist.

	1927—28	1928—29	1929—30
20 % Ost.....	2225 kg (7 Mdr.)	4.100 kg	2.820 kg

Al Osten sælges til Leverandørerne. Osten fremstilles af upasteuriseret Mælk.

Mejeriet anvender Handelssyre. Fløden syrnes i Bassin. Mejeriet har eget Laboratorium. Der afregnes efter Fedtneheder. Personale: Mejeri-

bestyrer, 2 Mejerister, 1 Elev, 1 Kontrolør, 1 Ekspeditrice, 3 Kuske, Leverandørernes 7 Kuske.

Formanden fører Kasseregnskabet og Mejeribestyrelsen Målkeregnskabet. Regnskabsaar: 6. Oktober til 4. Oktober.

FORMAND

Carstensen, Anders, f. 18. Juni 1873 i Bakkebølle, Søn af Gaardejer H. P. Carstensen og Hustru Karen Marie, f. Andersdatter. Gift 18. Dec. 1895 med Rasmine Carstensen, f. Poulsen.

Gaardejer 1896. Formand for Nyraad Andelsmejeri 1915.

Adresse: Bakkebølle pr. Nyraad.

BESTYRER

Andersen, Peder Christensen, f. 19. Nov. 1871 i Tureby Sogn, Søn af Gaardejer Christen A. og Hustru Kirstine, f. Andersen. Gift 16. Okt. 1895 med Karen Sofie A., f. Larsen.

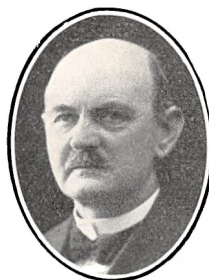

Elev, Sydstevn A/M 1890—91, Dalum Mælkerskole 1891, Mejerist, Nr. Aaby A/M 1891, Vikar for Bestyreren paa Tøpkilde A/M 1891—92, Mejerist, A/M Kongsted-Borup 1892—93 og 1895—96, Skovdal 1893—95, Mejeribestyrer paa Nyraad A/M 1896. Fh. Bestyrelsesmedlem i Præstø Amts Mejeristforening. Forsøgslaboratoriets Diplom og 5 Sølvmedaljer for Smør.

Næstved Mejeri.

Post- og Jernbaneadresse: Næstved. Telefon: Næstved 240.

Oprettet 1882. Fællesmejeri. Beboelsen er særskilt. Brandforsikring 124.245. Kr. Ejendomsskyld 60.000 Kr.

13 Leverandører med 591 Køer, heraf 8 med over 20 Køer, 2 med 4 Køer eller der under.

Reduktase- og Gærprøve. Mejeriet deltager i Tuberkulosens Bekæmpelse. Kulfyring. Elektrisk Belysning.

Mejeriet er monteret med Silkeborg Indvejningsvægt, Jacob Nielsen Decimal Udvejningsvægt og Silkeborg Smørvægt (1927), 1 Buaas og 1 Silkeborg Pasteuriseringsapparat (1924 og 27), Buaas Forvarmer (1924), Sabroe Kølemaskine (1928), Alfa Centrifuge (1929), Silkeborg Kærner (1927), 1 Brødr. Gram og 1 Houmøller Kedel (1923 og 27), Marshall Dampmaskine (1928),



Ørum Hansen Luftkompressor (1928), Titan Slamcentrifuge (1927).

Der anvendes udelukkende fortinnede Transportspande.

I 1929—30 blev der indvejet 1.50 Mill. kg Sød Mælk. Der produceres ikke Ost.

Mejeriet anvender Handelssyre. Fløden syrnes i Tønder. Mejeriet har eget Laboratorium. Der afregnes efter Fedtenheder. Personale: 2 Mejerister, 1 Kemiker-Ingeniør, der tillige er Regnskabsfører, 2 Chauffører og 6 Kuske til Bysalg.

EJER



Boel, Simon, f. 27. Febr. 1875 i Jebjerg, Viborg Amt, Søn af Gaardejer Mehlsen Petersen og Hustru Marie, f. Boel. Gift 27. Okt. 1899 med Marie B., f. Ravn.

Elev og Mejerist paa Jebjerg A/M til 1896, Ladelund Mælkerskole 1896—97, Mejeribestyrelse, A/M Borup i Viborg Amt 1897—99 og Toksværd 1899

—1919, Mejeriejer i Næstved 1919. Medlem af Hovedbestyrelsen for Dansk Mejeristforening, af Statens Mejeriudvalg og af Sct. Mortens Sogns Menighedsraad.

Adresse: Næstved.

BESTYRER



Bruun, Leif, f. 19. April 1897 i Oslo, Søn af Groserer Ole Daniel Bruun og Hustru Ragnhild Bruun, f. Hytten. Gift 18. Maj 1929 med Esther Bruun, f. Boel. Ansat paa Næstved Mejeri 1929.

Andelsmejeriet Nøddekær.

Postadresse: Lundby. Jernbaneadresse: Klarskov. Telefon: Nøddekær 13.

Oprettet 1889. Brandforsikring 35.300 Kr. Ejendomsskyld 16.000 Kr.

45 Leverandører med 385 Køer, heraf 6 med over 20 Køer, 21 med 4 Køer eller der under.

Reduktaseprøve. Kulfyring. Elektrisk Belysning.

Mejeriet er monteret med Maglekilde Ind- og Udvejningsvægte (1922 og 29), Balance-Smørvægt

(1889), Danske Mejeriers Maskinfabriks Pasteuriseringsapparat (1915), Paasch & Larsen, Petersen Forvarmer (1927), Titan Centrifuge (1916), D. M. M. Hamlet Kærner (1916), Sabroe Kedel (1903), Caroc & Leth Dampmaskine (1925).

Der anvendes overvejende fortinnede Transportspande. Ishus til 200 Læs.

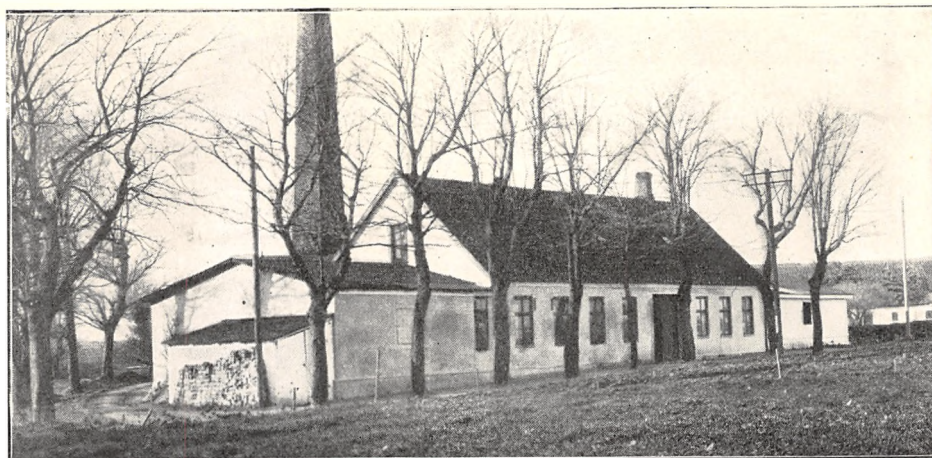

	Indvejet Sød Mælk	Solgt Mælk og Fløde	Smørproduktion
1912—13.....	1.40 Mill. kg	—	} solgt Fløden
1913—14.....	1.40 —	—	
1914—15.....	1.30 —	En gros Salg:	52.000 kg
1927—28.....	1.04 —	3.943 kg Fløde	40.500 —
1928—29.....	1.06 —	50.503 kg sød Mælk	41.000 —
1929—30.....	1.07 —	51.998 „ skm. „	42.000 —

Der sælges ca. 1300 kg Smør hjemme, Resten til Grossist. Ost produceres ikke.

Mejeriet anvender Handelssyre. Fløden syrnes i Bassin. Mejeriet har eget Laboratorium. Der afregnes efter Flødeenheder. Personale: Mejeri-

bestyrer, 1 Mejerist, 1 Pige, Leverandørernes 4 Kuske.

Formanden og Mejeribestyreren fører Regnskaberne. Regnskabsaar: 18. Oktober til 16. Oktober.

FORMAND



Hansen, Peter Henning, f. 11. Sept. 1880 i Kostræde, Søn af Gaardejer Lars H. og Hustru Malene, f. Hemmingsen. Gift 12. Maj 1909 med Anna H., f. Hansen.

Paa Vallekilde Højskole 1902—03, Gaardejer 1912. Medlem af Bestyrelserne for Køng Sogns Sparekasse 1921 og for Masned-sund Andelssvineslagteri

1922, Formand for Nøddekær A/M 1920, for Venstrevælgerforeningen 1924, Medlem af Køng Sogneraad og Skolekommissionen 1925.

Adresse: Hanbjerggard, Sallerup pr. Klar-skov.

BESTYRER



Petersen, Theodor Christian, f. 1. Aug. 1866 i Gyllingnæs, Søn af Forpagter P. P. og Hustru Sofie, f. Lange. Gift 22. Maj 1896 med Johanne Katrine P., f. Larsen.

Elev paa Remkolde Andelsmejeri, Mejerist paa Toksværd Andelsmejeri, Mejeribestyrer paa Andelsmejeriet Nøddekær 1894. Regnskabsfører for Sallerup

Brugsforening. Flere Diplomer og Bronze-medaljer.

Orup Andelsmejeri.

Post- og Jernbaneadresse: Faxø. Telefon: Orup 24.



Oprettet 1890. Ombygning 1908.

170 Leverandører med 1100 Køer, heraf ingen med over 20 Køer, ca. 50 med 4 Køer eller der under.

Reduktaseprøve. Mejeriet er i Mælkebedømmelsesforening og deltager i Tuberkulosens Bekæmpelse. Kulfyring. Elektrisk Belysning.

Mejeriet er monteret med Sinus Indvejningsvægt, Maglekilde Udvejningsvægt, Silkeborg

Smørvægt, 3 Jacob Nielsen Vægte, Danske Maskinriers Maskinfabriks Mælkekoger og Forvarmer (1925), og Flødekoger (1928), 2 Titan Centrifuger T. A. 80 (1920), Hamlet Kærner (1924), Hansen, København, Kedel (1916), Thrige 30 HK Motor (1928), 2 Træostekar med Blik.

Der anvendes saavel fortinneede som Aluminiums Transportspande. Ishus til 170 Læs.

	Indvejet Sød Mælk	Solgt Mælk og Fløde	Smørproduktion
1912—13.....	3.23 Mill. kg	—	125.410 kg
1913—14.....	3.44 —	—	133.230 —
1914—15.....	3.14 —	—	122.860 —
1927—28.....	3.71 —	—	145.339 —
1928—29.....	3.07 —	—	122.434 —
1929—30.....	—	—	—

Smørret sælges til Grossist.

FORMAND



Larsen, Lars Otto Carl, f. 26. Nov. 1878 i Røholte, Søn af Gaardejer Jacob L. og Hustru Elisabeth, f. Ottosen. Gift 16. Okt. 1908 med Rasmine L., f. Petersen

Paa Karise Højskole 1898—99 og Tune Landbo-skole 1900—01, Bestyrer paa Nordvang 1900—1908, Gaardejer 1908. Medlem af Bestyrelsen for Orup

A/M 1912, Kasserer 1913, Formand 1919, Formand for Røholte Brugsforening 1922, Lægds-

mand for Røholte Sogn og Bestyrelsesmedlem i Sognets Sparekasse 1912, Ejendomsskyldvurderingsmand 1917, Medlem af Præstø Amtsraad og Skatteraad 1928.

Adresse: Røholte pr. Faxø.

BESTYRER

Pedersen, Rasmus Peder, f. 31. Maj 1873 i Ø. Egeborg Sogn, Søn af Gaardejer Peder Johansen og Hustru Maren Margrethe, f. Mogensen.

Elev paa Andelsmejeriet Ørslev 1889—90, Mejerist paa Aaside 1893—1900, Dalum Mælkerskole 1900—01, Mejerist paa Andelsmejerierne Jydstrup 1901—02, Bringstrup 1902—06, Mejeribestyrer paa Døjringe Andelsmejeri 1906—09 og Orup Andelsmejeri 1909.

	1927—28	1928—29	1929—30
Ost	ca. 60.00 kg	ca. 60.000 kg	—

Osten fremstilles af upasteuriseret Mælk. Lageret afkøles ved Luft.

Mejeriet anvender Handelssyre. Fløden syrnes i Bassin. Mejeriet har eget Laboratorium. Der afregnes efter Fedtænheder. Personale: Mejeri-

bestyrer, 2 Mejerister, 2 Elever, Leverandørernes 11 Kuske.

Formanden fører Kasseregnskabet og Mejeribestyrelsen Mælkeregnskabet.

Præstø Mejeri.

Post- og Jernbaneadresse: Præstø. Telefon: Præstø 190.



Oprettet som Fællesmejeri 1915. Brandforsikring 124.000 Kr. Ejendomsskyld 70.000 Kr.

95 Leverandører med ca. 1100 Køer, heraf 8 med over 20 Køer, 33 med 4 Køer eller der under. Reduktaseprøve. Mejeriet er i Mælkebedømmel-

sesforening og deltager i Tuberkulosens Bekæmpelse. Kulfyring. Elektrisk Belysning.

Mejeriet er monteret med Sinus Indvejnings- og Paasch & Larsen, Petersen Udvejningsvægt (1919), Silkeborg Smør- og Jacob Nielsen Oste-

	Indvejet Sød Mælk	Solgt Mælk og Fløde	Smørproduktion
1927—28.....	2.78 Mill. kg	Hjemmesalg og Bysalg:	109.162 kg
1928—29.....	2.81 —	10.477 kg Fløde	110.990 —
1929—30.....	2.68 —	152.299 - sød Mælk	108.339 —

Der sælges ca. 6100 kg Smør hjemme, Resten til Grossist.

	1927—28	1928—29	1929—30
30 % Ost.....	10.000 kg	10.000 kg	6.000 kg
20 - —.....	24.901 —	22.398 —	10.000 —
10 - —.....	6.000 —	6.000 —	6.000 —
0 - —.....	4.000 —	4.000 —	3.388 —

vægt (1915), Buaas Flødekoger (1915), P. & L., P. Mælkekoger (1918), Sabroe Kølemaskine (1919), Titan Centrifuge (1929), P. & L., P. Kærner (1922), Ludvigsen, Struer, Kedel og Marshall Dampmaskine (1915), 2 Træostekar (1915 og 28).

Der anvendes fortinnede Transportspande.

Der sælges ca. 24.000 kg Ost en detail fra Mejeriet og til Leverandører. Osten fremstilles af lav-pasteuriseret Mælk. Lageret afkøles ved Luft.

EJER

Thorborg, Christian, f. 6. Febr. 1882 i Barrit, Søn af Sognefoged, Gaardejer Niels T. og Hustru Karen, f. Olsen. Gift 11. Juni 1911 med Andrea T., f. Hansen.

Elev, Barrit A/M 1898—99, Mejerist, A/M Rødled ved Stege 1899—1903, paa Vestbirk Højskole 1903—04 og Ladelund Mælkeriskole 1904, Mejerist, A/M Højrup ved Kolding 1904—05, Brovad 1905—06, Skovdal 1906, Mejeribestyrer paa Hustrup A/M 1906—16, Medejer og Leder af Præstø Mejeri 1916. I Bestyrelserne for Præstø Amts

Mejeriet anvender Handelssyre. Fløden syrnes i Bassin. Mejeriet har eget Laboratorium. Der afregnes efter Fedtneheder. Personale: 2 Mejerister, 2 Elever, 1 Kontrolass., 1 Ekspeditrice, 2 Kuske, Leverandørernes 7 Kuske.

Ejeren fører selv Regnskaberne. Regnskabsaar: November til November.

Mejeristforening 1909—10, for Præstø borgerlige Vælgerforening og for Borger- og Haandværkerforeningen 1928, Medlem af Præstø Byraad 1929. Forsøgslaboratoriets Hædersdiplom og 2 Gange værdig til Guldmedalje, 2 Sølvmedaljer for Smør.

Adresse: Præstø.

EJER

Hansen, H. J., Mejeribestyrer.

Medejer af Præstø Mejeri; se Everdrup-Snesere Mejeri.

Remkolde Andelsmejeri.

Post- og Jernbaneadresse: Klarskov. Telefon: Klarskov 10.

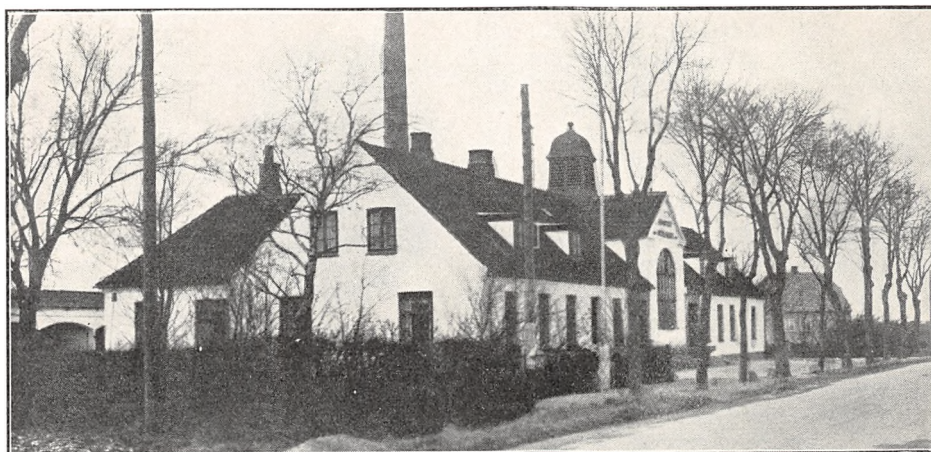

Oprettet 1889. Ombygning 1920 og Udvidelse af Ostelageret 1929 under Medvirken af Arkitekt D. Thomsen, Roskilde, og Statskonsulent A. P. Hansen. Brandforsikring 210.000 Kr. Ejendoms-skyld 85.000 Kr.

248 Leverandører med 1708 Køer, heraf 18 med over 20 Køer, 102 med 4 Køer eller der under.

Reduktaseprøve. Mejeriet er i Mælkebedømmel-

sesforening og deltager i Tuberkulosens Bekæmpelse. Kulfyring. Elektrisk Belysning.

Mejeriet er monteret med Sinus Indvejningsvægt (1920), 1 Ideal- og 1 Bismarck-Udvejningsvægt (1920 og 26), Silkeborg Smør vægt, 1 Jacob Nielsen og 1 Decimal Ostevægt, Paasch & Larsen, Petersen Pasteuriseringsapparat og Forvarmer (1920 og 27), Sabroe Kølemaskine (1920), 2 Ti-

	Indvejet Sød Mælk	Solgt Mælk og Fløde	Smørproduktion
1912—13.....	4.36 Mill. kg	—	} Solgt Fløde til Tyskland.
1913—14.....	4.40 —	—	
1914—15.....	4.20 —	—	41.280 kg
1927—28.....	4.77 —	1.750 kg Fl. 13.000 s.M.	180.281 —
1928—29.....	4.82 —	2.000 " " 17.000 —	193.000 —
1929—30.....	5.02 —	2.250 " " 24.000 —	200.000 —

Der sælges ca. 5000 kg Smør hjemme, Resten til Grossist.

	1927—28	1928—29	1929—30
45 % Ost.....	—	3.000 kg	4.000 kg
30 - —.....	29.000 kg	29.000 —	39.000 —
20 - —.....	65.000 —	60.000 —	50.000 —
10 - —.....	10.000 —	6,000 —	4.000 —

tan T. A. 65 Centrifuger (1923 og 28), Victoria Kærner (1927), Sabroe Kedel og Alliance Dampmaskine (1920), amrk. Ostekar (1921 og 28).

Der anvendes udelukkende Aluminiums Transportspande.

Der sælges 25.000 kg Ost en detail paa Mejeriet og 9000 kg til Leverandører. Til Osten, der fremstilles af lavpasteuriseret Mælk og parafineres, anvendes der 320.000 kg Sød og 950.000 kg Skm. og Kærnemælk. Lageret afkøles ved Kølemaskine og Kølebatteri.

Mejeriet anvender Handelssyre. Fløden syrnes i Bassin. Mejeriet har eget Laboratorium. Der afregnes efter Fedtenheder. Personale: Mejeribestyrer, 3 Mejerister, 2 Elever, 1 Kontrol, 2 Kuske, Leverandørernes 12 Kuske.

Mejeribestyreren fører Regnskaberne. Regnskabsaar: November til November.

Den nuværende Formands Fader, Gaardejer Hans Henrik Hansen, var Formand for Mejeriet 1889—1914.

FORMAND



Hansen, Carl, f. 27. Sept. 1886 i Remkolde, Søn af Gaardejer Hans Henrik H. og Hustru Katrine, f. Petersen. Gift 18. April 1913 med Johanne H., f. Jacobsen.

Paa Brøderup Højskole 1902—03, Høng Højskole 1904—05 og Lyngby Landboskole 1909—10, Forpagter af Valdemarsgaarden, Kastrup Sogn, 1912—24,

Gaardejer 1924. Medlem af Kastrup Sogneraad 1923—24, Regnskabsfører for Kastelev Brugsforening 1926, Bestyrelsesmedlem i Sydsjællands Landboforening 1928, Næstformand for Remkolde A/M 1926, Formand 1929, Medlem af Sværdborer Sogneraad og Skolekommission 1929, Formand for Tuberkuloseforeningens Salgsafdeling.

Adresse: Raaskovgaard pr. Klarskov.

BESTYRER



Hansen, Hans Ejnar, f. 15. April 1895 i Ringsbjerg, Søn af Parcellist Jens Hansen og Hustru Birthe, f. Jensen. Gift 24. Aug. 1923 med Kirstine H., f. Jørgensen.

Elev paa Tøpkilde Andelsmejeri, Mejerist paa Herfølge, Trifolium i Dalmose, Haldum og Kværndrup Andelsmejerier, Vikar i Maribo Amt, gennemgaaet Ladelund Mælkeriskole 1917—18, Mejeribestyrer paa Andelsmejeriet Vanthore 1918—20, Remkolde 1920. Flere Diplomer, Sølv- og Bronzemedaljer.

Rislev Andelsmejeri.

Post- og Jernbaneanadresse: Næstved. Telefon: Rislev 3.



Oprettet 1888. Ombygning og Udvidelse 1908. Brandforsikring 48.055 Kr. Ejendomsskyld 17.000 Kr.

92 Leverandører med 680 Køer, heraf 4 med over 20 Køer, 30 med 4 Køer eller der under.

Reduktaseprøve. Kulfyring. Elektrisk Belysning. Mejeriet er monteret med Sinus Indvejnings-

vægt (1924), 1 Jacob Nielsen Uåvejningsvægt (1926), 2 do. Smørvægte (1901), Paasch & Larsen, Petersen Regenerativapparat (1918), 1 Alfa og 1 Titan Centrifuger (1922 og 29), Danske Mejeriers Maskinfabriks Kærner (1923), Ludvigsen, Struer, Kedel (1904), Alliance Dampmaskine (1929).

	Indvejet Sød Mælk	Solgt Mælk og Fløde	Smørproduktion
1912—13.....	2.58 Mill. kg	—	103.970 kg
1913—14.....	2.63 —	—	106.680 —
1914—15.....	2.41 —	—	99.090 —
1927—28.....	2.18 —	—	90.295 —
1928—29.....	2.26 —	—	94.492 —
1929—30.....	2.30 —	—	95.000 —

FORMAND



Olsen, Christian, f. 20. Dec. 1891 i Naaby, Søn af Gaardejer Peter Olsen og Hustru Marie, f. Christensen.

Paa Grundtvigs Højskole i Lyngby 1910—11, Dalum Landbrugsskole 1917—18, Gaardejer 1920. Medlem af Skelby Menighedsraad 1926, Formand for Rislev Andelsmejeri 1927.

Adresse: Pilegaard, Naaby pr. Herlufmagle.

by pr. Herlufmagle.



N. og Hustru Karen, f. Jacobsen. Gift 7. Juli 1900 med Karen Marie N., f. Rasmussen.

Elev, Viby A/M, Ladelund Mælkerskole 1889—90, Mejerist, A/M Hedelykke, Landmandslyst ved Lejre, Jydstrup, Landmandslyst og Hyllinge, Mejeribestyrer, Rislev A/M 1897. Fh. Bestyrelsesmedlem og Revisor i Præstø

Amts Mejeristforening, Revisor i Naaby Andelsbageri 1902, Kredsformand for Dansk Andels-Ægeksport 1918, Formand for Foderstofforeningen, Tillidsmand i Mejeriernes og Landbrugets Ulykkesforsikring.

BESTYRER

Nielsen, Niels Peter, f. 27. Aug. 1871 i Ejby Sogn, Roskilde Amtskreds, Søn af Gaardejer Hans

Der anvendes 60 % fortinnede og 40 % Aluminiums Transportspande. Mejeriet har Ishus 14 × 12 Alen.

Der sælges ca. 3400 kg Smør hjemme, Resten til Grossist. Der produceres ikke Ost.

Mejeriet anvender Handelssyre. Fløden syrn

i Bassin (siden 1908 af Aluminium). Der afregnes efter Flødeenheder. Personale: Mejeribestyrer, 1 Mejerist, 1 Elev, Leverandørernes 8 Kuske.

Mejeribestyreren fører Regnskaberne. Regnskabsaar: November til November.

Rosenkilde Andelsmejeri.

Post- og Jernbaneadresse: Fax. Telefon: Fax 97.

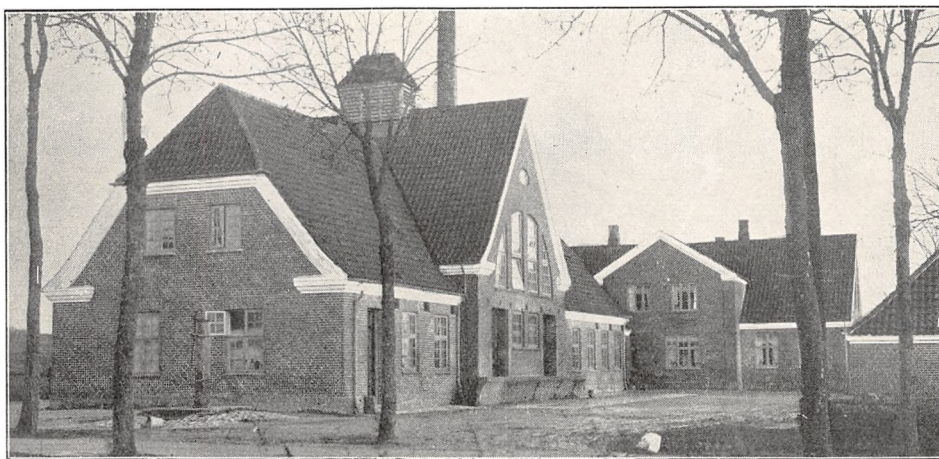

Oprettet 1890. Ombygning og Udvidelse 1915 under Medvirken af Forstander A. P. Hansen som Konsulent og Arkitekt D. Thomsen, Roskilde. Ejendomsskyld 60.000 Kr.

192 Leverandører med ca. 2000 Køer, heraf 15 med over 20 Køer, ca. 15 med 4 Køer eller der under.

Reduktase- samt Lugt- og Smagsprøve. Mejeriet er i Mælkebedømmelsesforening og deltager i Tuberkulosens Bekæmpelse. Kulfyring. Elektrisk Belysning.

Mejeriet er monteret med Sinus Indvejningsvægt (1929), 2 Buaas Bismers Udvejningsvægte (1915), Jacob Nielsen Smørvægt (1928), Brødr. Gram Flødekoger (1928), Paasch & Larsen, Petersen Mælkekoger (1929), og Forvarmer (1915), Sabroe Kølemaskine (1915), 2 Titan Centrifuger 65 og 85 (1925 og 29), P. & L., P. Kærner (1927), Sabroe Kedel og Alliance Dampmaskine (1921), 2 Træostekar.

Der anvendes Aluminiums Transportspande.

	Indvejet Sød Mælk	Solgt Mælk og Fløde	Smørproduktion
1912—13.	3.30 Mill. kg	Hjemmesalg:	124.600 kg
1913—14.	3.36 —	1.667 kg Fløde	128.990 —
1914—15.	3.14 —	18.764 - sød Mælk	124.300 —
1927—28.	3.23 —	Bysalg:	122.303 —
1928—29.	4.13	8.795 kg Fløde	161.224 —
1929—30.	—	39.645 - sød Mælk	—

Der sælges ca. 13.500 kg Smør hjemme, 6000 kg i Byen og Resten til Eksportforening. Der produceres Ost af upasteuriseret Mælk. Lageret afkøles ved Tromler.

Mejeriet anvender Handelssyre. Fløden syrn

afregnes efter Fedtenheder. Personale: Mejeribestyrer, 3 Mejerister, 1 Kontrol, 1 Ekspeditrice, 1 Udvejer, Leverandørernes 12 Kuske.

Formanden fører Kasseregnskabet og Mejeribestyreren Mælke-regnskabet.

FORMAND



Andersen, Jens, f. 9. Okt. 1880 i Alslev ved Karise, Søn af Gaardejer Peter A. og Hustru Maren, f. Christensen. Gift 24. Okt. 1909 med Anna Louise A., f. Nielsen.

Paa Høng Højskole 1899—1900 og paa Ladelund Landbrugsskole 1900 og 1903—04, Gaardejer i Stubberup 1909—14, Vanggaard 1914. Formand for

Rosenkilde Andelsmejeri. Medlem af Faxe Sogneraad 1929.

Adresse: Vanggaard pr. Faxe.

BESTYRER



Jensen, Niels, f. 9. Maj 1886 i Hagedsted, Søn af Gaardejer Chr. J. og Hustru Kristine, f. Petersen. Gift 27. Sept. 1925 med Kristine J., f. Ludvigsen.

Elev, Gislinge A/M, Mejerist A/M Højbjerg 1906—08, Rerslev 1908 og Stokkemarke 1908—10, Ladelund Mælkerskole 1910, Mejerist, A/M Tudse Næs 1910—12, Vikar i

Holbæk Amt 1912—16, Mejeribestyrer, Vindebrink A/M 1916—18, Rosenkilde A/M 1918, Ærespræmie og Sølvmedalje for Smør.

Rødled Andelsmejeri.

Post- og Jernbaneadresse: Stege. Telefon: Stege 562 V.

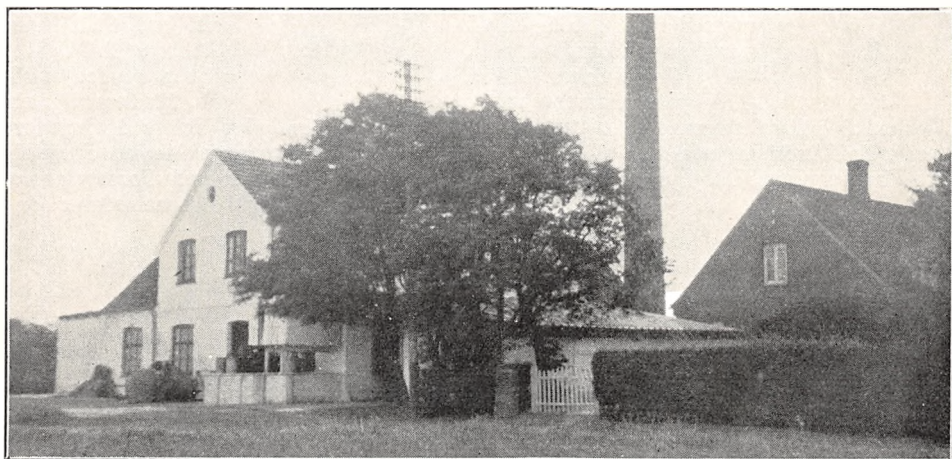

Oprettet 1888. Beboelsen er særskilt. Brandforsikring 84.500 Kr. Ejendomsskyld 43.000 Kr.

108 Leverandører med 850 Køer, heraf 10 med over 20 Køer, 50 med 4 Køer eller der under.

Reduktaseprøve. Mejeriet deltager i Tuberkulosisens Bekæmpelse. Kulfyring. Elektrisk Belysning.

Mejeriet er monteret med Sinus Indvejnings-, Silkeborg Udvejnings- og Smørvægte, Buaas Universal Regenerativapparat, Titan Centrifuge (10.000 kg), Silkeborg Kærner, H. C. Petersen, Præstø, Kedel, Marshall Dampmaskine, Træstekar.

Der anvendes $\frac{2}{3}$ fortinne og $\frac{1}{3}$ Aluminiums Transportspande. Mejeriet har Ishus til ca. 80 Læs.

Der sælges $\frac{1}{3}$ af Osten en detail paa Mejeriet og $\frac{2}{3}$ til Leverandørerne. Til Osten, der fremstilles af upasteuriseret Mælk, anvendtes der i 1929—30 11.150 kg Sød og 191.400 kg Skm. og Kærnemælk.

Mejeriet anvender Handelssyre. Fløden synes i Bassin. Der afregnes efter Fedtneheder. Personale: Mejeribestyrer, 2 Mejerister, 1 Elev, Leverandørernes 8 Kuske.

Regnskabsaar: Oktober til Oktober.

	Indvejet Sød Mælk	Solgt Mælk og Fløde	Smørproduktion
1912—13.....	2.28 Mill. kg	—	87.670 kg
1913—14.....	2.25 —	Hjemmesalg:	85.790 —
1914—15.....	2.02 —	1.277 kg Fløde	78.150 —
1927—28.....	2.34 —	9.145 - sød Mælk	89.789 —
1928—29.....	2.40 —	En gros Salg:	93.376 —
1929—30.....	2.46 —	173.574 kg sød Mælk	99.575 —

Der sælges 2900 kg Smør hjemme, Resten til Grossist.

	1927—28	1928—29	1929—30
30 % Gouda Ost.....	918 kg	1.100 kg	1.231 kg
20 - Ost.....	2.138 —	1.991 —	1.791 —
Kasein.....	9,087 —	8.833 —	13.158 —

FORMAND



Winther, Johannes, f. 4. Okt. 1879 i Elmelunde, Søn af Gaardejer Hans Jørgen W. og Hustru Karen Kirstine, f. Johansen. Gift 28. Marts 1906 med Marie W., f. Carstensen.

Paa Brørup Højskole 1903—04, Høng Landbrugsskole 1905—06, Gaardejer paa Langø 1906—09, i Borre Sogn 1909—17, paa Farvergaard

1917. Medlem af Udby Sogneraad 1921—25, Formand for Rødled Andelsmejeri 1928.

Adresse: Farvergaard, Udby pr. Stege.

BESTYRER



Arnesen, Peder Nicolaj, f. 20. Dec. 1864 i Koster, Søn af Væver Arne Josephsen og Hustru Karen Marie, f. Larsen. Gift 9. Nov. 1893 med Karen Sophie A., f. Jensen.

Elev, Rødled A/M, Rødkilde Højskole 1884, Mejerist paa St. Merløse og Sibberup A/M, Mejeribestyrelse, Rødled A/M 1893.

Fh. Medlem af Værgeraadet og Formand for Dansk Mejeristforenings Møns Kreds, Kirkeværge, Medlem af Keldby Menighedsraad, Dommer ved Forsøgslaboratoriet. Sølvmedalje 1923 og 4 Bronzemedaljer for Smør.

Sipperup Andelsmejeri.

Post- og Jernbaneadresse: Næstved. Telefon: Næstved 497.

Oprettet 1887. Nybygning efter Brand 1897 under Medvirken af Arkitekt D. Thomsen, Roskilde, og H. P. Philipsen, Slagelse. Brandforsikring 135.000 Kr. Ejendomsskyld 27.000 Kr.

167 Leverandører med 1070 Køer, heraf 6 med over 20 Køer, 30 med 4 Køer eller der under.

Mejeriet deltager i Tuberkulosens Bekæmpelse. Kulfyring. Elektrisk Belysning.

Mejeriet er monteret med Sinus Indvejningsvægt (1920), Lund, Slagelse, Udvejningsvægt (1922), Silkeborg Smørvægt, Buaas Regenerativapparat (1916), Sabroe Kølemaskine (1925), 1 Alfa og 1 Titan 66 Centrifuger (1918), Ørum Hansen

Kærner (1930), Bruun & Søn Kedel og Marshall Dampmaskine (1897).

Der anvendes 80 % fortinnede og 20 % Aluminiums Transportspande.

Der sælges 3.300 kg Smør hjemme, 5.300 kg i Byen, Resten til Grossist. Der produceres ikke Ost.

Mejeriet anvender Handelssyre. Fløden syrnes i Bassin. Der afregnes efter Fedtneheder. Personale: Mejeribestyrelse, 1 Mejerist, 1 Mejerske, 1 Elev, Leverandørernes 9 Kuske.

Mejeribestyrelsen fører Regnskaberne.



	Indvejet Sød Mælk	Solgt Mælk og Fløde	Smørproduktion
1912—13.....	2.86 Mill. kg	—	116.810 kg
1913—14.....	2.92 —	—	119.650 —
1914—15.....	2.90 —	—	118.000 —
1927—28.....	2.97 —	for 2.586 Kr.	127.488 —
1928—29.....	3.13 —	- 2.071 —	134.974 —
1929—30.....	3.50 —	- 2.490 —	140.090 —

FORMAND



Andersen, Frederik, f. 22. Jan. 1878 i Kvislemark, Søn af R. A. og Hustru Magdalene, f. Nielsen.

Gaardejer 1920. Formand for Brugsforeningen 1908—18, Medlem af Rønnebæk Sogneraad 1917—25, Formand for Sipperup Andelsmejeri 1922, Ejendomsskyldvurderingsmand 1925.

Adresse: Stenstrup pr. Næstved.

BESTYRER



Sørensen, Peter Christian, f. 26. Febr. 1872 i Staby, Søn af Landmand Søren Miltersen og Hustru Kirsten, f. Harboegaard Jensen. Gift 25. Okt. 1901 med Agnes S., f. Petersen.

Elev, Idom, Hjørring og Godthaab, Skelskør, Andelsmejerier, Mejerist, Andelsmejerierne Godthaab i Sorø Amt, Sipperup og Hjørring, Ladelund Mælkeriskole 1897—98, Mejeribestyrelse, Aggersø Andelsmejeri 1898—99, Sipperup Andelsmejeri 1899. Værdig til Guldmedalje flere Gange, flere Sølv- og Bronzemedaljer.

Andelsmejeriet Skovdal.

Postadresse: Rode pr. Haslev. Jernbaneadresse: Haslev ell. Tureby. Telefon: Ulse 14.

Oprettet 1888. Ombygning 1909. Beboelsen er særskilt. Brandforsikring 139.000 Kr. Ejendomsskyld 50.000 Kr.

240 Leverandører med 1525 Køer, heraf 7 med over 20 Køer, 120 med 4 Køer eller der under. Reduktaseprøve. Kulfyring. Elektrisk Belysning.

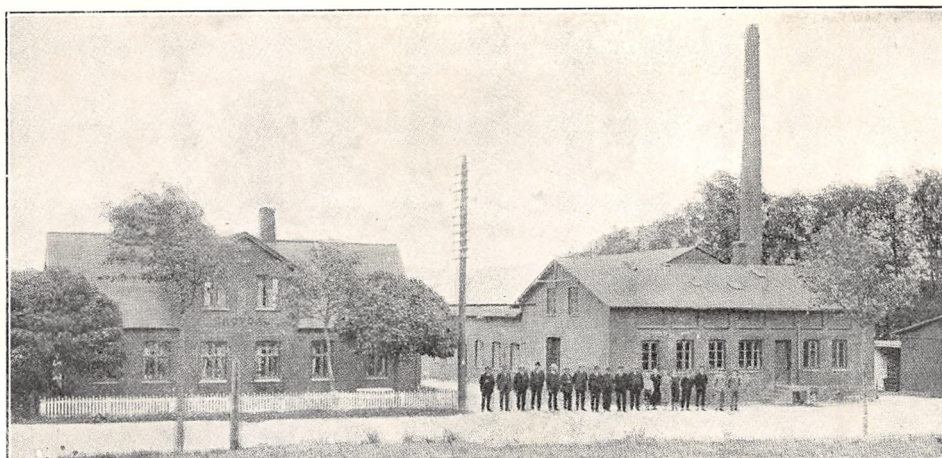

Mejeriet er monteret med 1 Paasch & Larsen, Petersen og 1 Silkeborg Indvejningsvægt, P. &

L., P. Udvejningsvægt, Silkeborg Smørvægt, Silkeborg Pasteuriseringsapparat og Forvarmer,

	Indvejet Sød Mælk	Solgt Mælk og Fløde	Smørproduktion
1912—13.....	4.45 Mill. kg	Hjemmesalg 1929—30:	171.610 kg
1913—14.....	4.37 —	4.965 kg Fløde	168.510 —
1914—15.....	4.12 —	18.917 - sød Mælk	158.820 —
1927—28.....	4.52 —	En gros Salg:	154.712 —
1928—29.....	4.86 —	31.200 kg Fløde	164.272 —
1929—30.....	4.99 —	287.810 - sød Mælk	175.595 —

Smørret sælges til Grossist.

	1927—28	1928—29	1929—30
30 % Ost.....	8.096 kg	5.489 kg	6.523 kg
20 - —.....	36.696 —	73.326 —	45.661 —
0 - —.....	—	—	—
Quarg.....	576 —	—	5.400 —

FORMAND



Jensen, Hemming, f. 1. Febr. 1870 i Skoverup, Søn af Gaardejer Anders J. og Hustru Anna Sophie, f. Hemmingsen. Gift 4. Dec. 1903 med Kirsten J., f. Pedersen.

Karise Højskole 1884—85, Parcellist i Tornemark 1903—04, Gaardejer i Skoverup 1904. Medlem af Ulse Sogneraad 1907—09 og 1913—21, af Skolekommissionen 1907—21, Vurderingsmand for Landbygningernes alm. Brandforsikring 1912, Formand for A/M Skovdal 1914, Næstformand for Menighedsraadet, Bestyrelsesmedlem i Andelsmejeriernes Mælkesalg i København 1926.

Adresse: Skoverup pr. Rønnede.

BESTYRER



Nielsen, Niels Møller, f. 29. Nov. 1870 i Tastum, Søn af Gaardejer Lars N. og Hustru Jensine, f. Nielsen. Gift 18. Sept. 1895 med Agnete Kathrine N., f. Ottegreen.

Elev paa Mesing og Tastumgaard Mejerier, Mejerist paa Trevad, Tastumgaard og Hammerum Andelsmejerier, Ladelund Mælkeriskole 1889, Mejeribestyrelse paa Rydhave 1889—90 og paa Tastumgaard 1892—95, Købmand og Uddeler 1895—99, Mejeribestyrelse paa Andelsmejeriet Skovdal 1899. Fh. Bestyrelsesmedlem i Præstø Amts Mejeristforening.

Danske Mejeriers Maskinfabriks Flødekoger, Sabroe Kølemaskine, 2 Titan Centrifuger, Mjølner Kedel (1930), Caroc & Leth Dampmaskine, Træostekar.

Der anvendes hovedsagelig fortinnede Transportspande.

Der sælges ca. 10.500 kg Ost en detail paa Mejeriet og ca. 8.600 kg til Leverandører. Til Osten, der fremstilles af upasteuriseret Mælk, anvendes der 183.110 kg Sød- og 623.066 kg Skummet- og Kærnemælk.

Mejeriet anvender Handelssyre. Fløden syrnas i Aluminiumsbassin. Mejeriet har eget Laboratorium. Der afregnes efter Fedttheder. Personale: Mejeribestyrer, 3 Mejerister, 3 Elever, 1 Laborant, 1 Ekspeditrice, 1 Kusk, Leverandørernes 12 Kuske.

Husmand P. Jørgensen, Viverup Overdrev, er Regnskabsfører.

Mejeriets første Formand var Gaardmand Lars Hansen, Hastrup.

Skovkilde Andelsmejeri.

Post- og Jernbaneadresse: Haarlev. Telefon: Skrosbjerg 25.



Oprettet 1890. Ombygning 1907 under Medvirken af danske Mejeriers Maskinfabrik. Brandforsikring 83.000 Kr. Ejendomsskyld 40.000 Kr.

190 Leverandører med 1300 Køer, heraf 10 med over 20 Køer, 89 med 4 Køer eller der under.

Reduktaseprøve. Mejeriet er i Mælkebedømmelsesforening og deltager i Tuberkulosens Bekæmpelse. Kulfyring. Elektrisk Belysning.

Mejeriet er monteret med Sinus Indvejningsvægt (1904), Paasch & Larsen, Petersen Udvej-

ningsvægt (1915), Silkeborg Smørvægt (1927), D. M. M. Pasteuriseringsapparat og Forvarmer (1924), Sabroe Kølemaskine (1928), Alfa Centrifuge (1924), Zenith Kærner (1922), D. M. M. Kedel (1924) og Dampmaskine (1919), Silkeborg Tørmælksmaskine (1919).

Der anvendes saavel fortinnede som Aluminiums Transportspande.

Der sælges ca. 45.000 kg Smør hjemme, Resten til Grossist. Ost produceres ikke. Siden Tørmælks-

	Indvejet Sød Mælk	Solgt Mælk og Fløde	Smørproduktion
1912—13.	2.97 Mill. kg	—	114.270 kg
1913—14.	3.27 —	—	126.620 —
1914—15.	2.96 —	—	118.950 —
1927—28.	3.59 —	—	139.975 —
1928—29.	3.42 —	—	124.289 —
1929—30.	3.94 —	Hjemmesalg: 386.419 kg	128.686 —

maskinen i 1919 blev indlagt, har Mejeriet produceret ialt indtil Oktober 1930 456.755 kg Tørmælk.

Mejeriet anvender Handelssyre. Fløden syrnes i Bassin. Mejeriet har eget Laboratorium. Der afregnes efter Fedtenheder. Personale: Mejeri-

bestyrer, 3 Mejerister, 2 Elever, Leverandørernes 12 Kuske.

Mejeribestyreren fører delvis Regnskaberne. Regnskabsaar: Oktober til Oktober.

FORMAND



Larsen, Christoffer, f. 20. Nov. 1879 i Køge, Søn af Hestehandler Niels L. og Hustru Karen Marie, f. Christoffersen. Gift med Karen Marie L., f. Madssen.

Paa Brørup Højskole 1897—98, Skaarup Landbrugs- og Tune Landboskole 1901—92 og 1904—05, Gaardejer 1908. Medlem af Bestyrelsen og Forretningsudvalget for Andelsmejeriernes Mælkesalg i København, Formand for Skovkilde A/M 1919. Adresse: Børsted pr. Tureby.

BESTYRER



Christoffersen, Peter Alfred, f. 8. Maj 1888 i Asminderup Sogn, Søn af Gaardejer Jørgen Christoffersen og Hustru Karen, f. Nielsen. Gift med Agnes C., f. Christiansen.

Elev, Højby A/M, Mejerist, A/M Tudse Næs 1907, Vestervang 1907—08, Ellingbjerg 1908—11, Ferslev-Vellerup 1911, Damvad 1911—12, Dalum Mælkeriskole 1912—13, Mejerist, Skovkilde A/M 1913, Mejeribestyrer paa samme 1914.

Stege Mejeri.

Postadresse: Stege. Jernbaneadresse: Kallehave, Stege. Telefon: 85.



Oprettet som Bymejeri 1902 under Medvirken af Bygmester Christensen, Stege. Brandforsikring 66.730 Kr. Ejendomsskyld 42.000 Kr.

10 Leverandører med 280 Køer, hvoraf 45 Jersey Køer.

Mejeriet deltager i Tuberkulosens Bekæmpelse. Kulyring. Elektrisk Belysning.

Mejeriet er monteret med Jacob Nielsen Indvejningsvægt, Decimalvægt, Paasch & Larsen, Pe-

tersen Smørvægt, Silkeborg Flødekoger, Horsens Regenerativapparat, Alfa Centrifuge, Silkeborg Kærne, Skærbæk & Co., Stege, Kedel, Alliance Dampmaskine, Træostekar.

Der anvendes ligeligt af fortinne og Aluminiums Transportspande.

Der sælges 3050 kg Ost en detail paa Mejeriet, 463 til Leverandører. I 1929 blev der til Osten, der fremstilles af upasteuriseret Mælk, anvendt

	Indvejet Sød Mælk	Solgt Mælk og Fløde	Smørproduktion
1912.....	1.68 Mill. kg		53.581 kg
1913.....	1.63 —		50.673 —
1914.....	1.45 —	Bysalg:	36.500 —
1927.....	0.87 —	251.039 kg Mælk og Fløde	24.631 —
1928.....	0.75 —	En gros Salg:	15.936 —
1929.....	0.81 —	32.816 kg Eksportfløde	20.396 —

Der sælges 9000 kg Smør i Bysalg, Resten til Co-operative Wholesale Soc.

	1927—28	1928—29	1929—30
Roquefort	631 kg	660 kg	340 kg
30 % Ost.....	2.304 —	1.133 —	1.729 —
20 - —	9.451 —	6.119 —	11.035 —
10 - —	1.324 —	1.121 —	1.291 —
Quarg	4.000 —	4.524 —	4.500 —

29,645 kg Sød- og 217355 kg Skummet- og Kærnemælk.

Mejeriet ophørte 1. Aug. 1929 med at producere Eksportfløde.

Mejeriet anvender Handelssyre. Fløden synes i Egetræstønder. Der afregnes efter Fedtenheder. Personale: 1 Mejerist, 1 Elev, 1 kvinde-

lig Medhjælper, 1 Ekspeditrice, 2 Kuske, Leverandørernes 4 Kuske.

Ejeren fører selv Regnskaberne. Regnskabsaar: Kalenderaaret.

Mejeriet blev oprettet i 1904 af K. Saksenborg, der solgte det til den nuværende Ejer 1911.

EJER

Storm, Lars Pedersen, f. 7. April 1868 i Helnæs, Søn af Gaardejer Hans Jacob Larsen S. og Hustru Maren, f. Larsen. Gift 15. Aug. 1894 med Johanne S., f. Madsen, afd.

Paa Fyns Stifts patriotiske Selskabs teoretiske Landvæsens-Institut 1886, Elev, Agernæsgaard og Fremtidshaab paa Falster, Mejeribestyrer, Helnæs A/M 1887—89, Tillitze A/M 1889—1911, Ejer af Stege Bymejeri 1911. Fh. Medlem af Hovedbestyrelsen for Dansk Mejeristforening i 10 Aar, Formand for Maribo Amts Mejeristforening 5 Aar og Medlem af Stege Byraad 4 Aar, Smørdommer ved Forsøgslaboratoriet fra 1913, Medlem af Bestyrelsen for Møns Diskontobank 1918 og for Møns Mejeristforening 1925, Formand for De samvirkende lolland-falsterske Landboforeningers Mejeriudvalg.

Adresse: Stege.



Stensved Andelsmejeri.

Post- og Jernbaneadresse: Stensved. Telefon: Stensby 29.

Oprettet 1891. Brandforsikring 70.000 Kr. Ejendomsskyld 23.000 Kr.

250 Leverandører med ca. 1200 Køer, heraf 4 med over 20 Køer, 150 med 4 Køer eller der under.

Reduktase- samt Lugt- og Smagsprøve. Mejeriet er i Mælkebedømmelsesforening og deltager i Tuberkulosens Bekæmpelse. Kulfyring. Elektrisk Belysning.

Mejeriet er monteret med Sinus Indvejningsvægt (1912), 1 Lund, Slagelse, og 1 Buaas Bismær Udvejningsvægt (1923 og 29), Balance Smørvægt (1905), Silkeborg Flødekoger (1922), do. Mælkekoger og Forvarmer (1926), Tuxen & Hammerich Kølemaskine (1902), Titan Centrifuge (1930), Silkeborg Kærner (1914), Sabroe Kedel (1924), Marshall Dampmaskine (1908), Vandfilter (1909), Luftkompressor (1926).

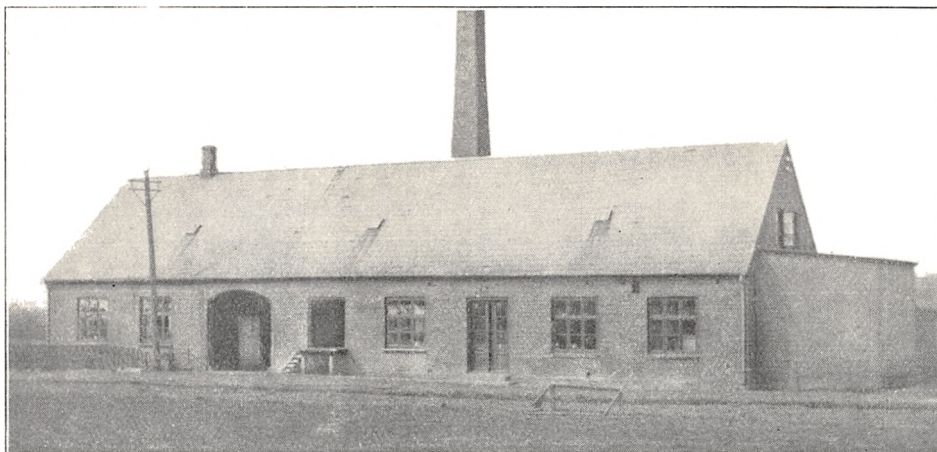

	Indvejet Sød Mælk	Solgt Mælk og Fløde	Smørproduktion
1912—13.....	3.36 Mill. kg	—	133.750 kg
1913—14.....	3.22 —	—	126.860 —
1914—15.....	3.01 —	Hjemmesalg:	117.370 —
1927—28.....	3.41 —	1.785 kg Fløde	141.139 —
1928—29.....	3.37 —	14.615 - sød Mælk	141.294 —
1929—30.....	—	—	—

Der anvendes saavel fortinneede som Aluminiums Transportspande.

Der sælges 5800 kg Smør hjemme, Resten til Grossist. Ost produceres ikke.

Mejeriet anvender Handelssyre. Fløden syrnes i Bassin. Mejeriet har eget Laboratorium. Der afregnes efter Fedtenheder. Personale: Mejeri-

bestyrer, 2 Mejerister, 1 Elev, 1 Prøveudtager, 1 Kusk, Leverandørernes 12 Kuske.

Formanden fører Kasseregnskabet, Mejeribestyreren Mælkeregnskabet.

Mejeriet blev oprettet paa Initiativ af Gaardejer Niels Rasmussen, Skovhus, der var dets første Formand 1891—1914; fra 1914—26 var Gaardejer Rasmus Johansen Mejeriets Formand.

FORMAND



Iversen, Hans Peter, f. 19. Juli 1886 i Kallehave Sogn, Søn af Parcellist Peter I., Langebæk, og Hustru Ane Kirstine. Gift 22. Febr. 1908 med Inger Marie I., f. Nielsen.

Parcellist i Mern 1908—20, Gaardejer i Vestenbæk 1920. Medlem af Bestyrelsen for Mern A/M 1916—20 og af Mern Sogneraad 1917—20, Sogne-

formand for Egnens Landboforening 1922, Formand for Stensved A/M 1926.

Adresse: Mathisgaard, Vestenbæk pr. Stensved.

BESTYRER



Sørensen, Ulrik Simon, f. 13. Dec. 1893 i Hallebyore, Søn af Forpagter, fh. Mejeribestyrer paa Højbjerg Andelsmejeri Søren S. og Hustru. Gift i Maj 1921 med Rasmine S., f. Jensen.

Elev, Stensbjerg-Kærby A/M 1911—13, Mejerist, Andelsmejerierne Baarse 1916, Kallehave 1917 og Ørslev 1917—19, Dalum

Mælkeriskole 1919—20, Mejerist, Hørsholm Mælkekompani 1920, Stensved Andelsmejeri 1920—21, Mejeribestyrer sidstnævnte Sted 1921. Bestyrelsesmedlem i Præstø Amts Mejeristforening 1926. Forsøgslaboratoriets Diplom for Smør 1930.

Storehedinge Mejeri.

Post- og Jernbaneadresse: Storehedinge. Telefon: Storehedinge 135.

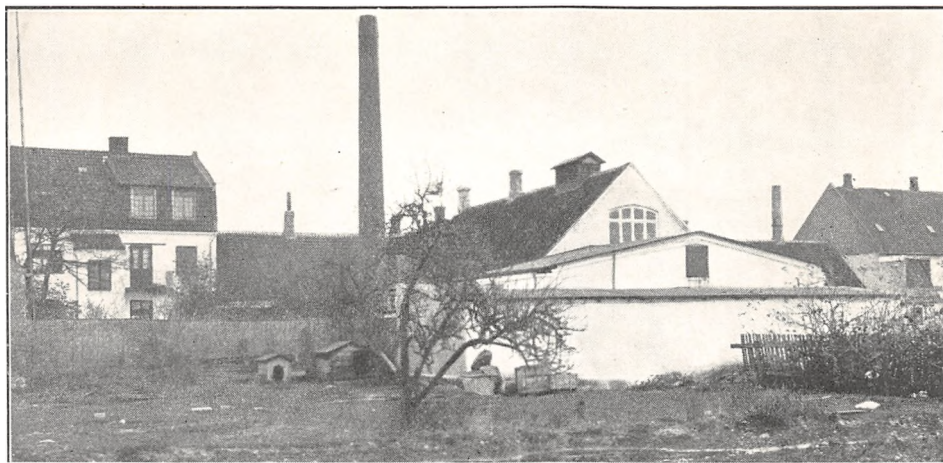

Oprettet som Fællesmejeri 1898. Ombygning 1926 under Medvirken af H. P. Philipsen, Slagelse. Brandforsikring 90.000 Kr. Ejendomsskyld 55.000 Kr.

13 Leverandører med ca. 750 Køer, heraf 8 med over 20 Køer, 5 med 14 Køer eller der over.

Reduktaseprøve. Mejeriet er i Mælkebedømmelsesforening. Kulfyring. Elektrisk Belysning.

Mejeriet er monteret med Jacob Nielsen Indvejningsvægt (1898), Decimalvægt (1925), Jacob Nielsen Smørvægt (1898), Silkeborg Flødekoger (1920), og do. Pasteuriseringsapparat og Forvarmer (1926), Sabroe Kølemaskine (1927), Alfa

Centrifuge (1910), Silkeborg Kærner (1926), Kedel fra Præstø Jernstøberi (1928), Marshall Dampmaskine (1910), amrk. Ostekar (1922).

Der anvendes ligeligt af fortinneede og Aluminiums Transportspande.

Osten fremstilles af upasteuriseret Mælk og afkøles ikke.

Mejeriet anvender Handelssyre. Fløden syrnes i Bassin. Mejeriet har eget Laboratorium. Der afregnes efter Fedtenheder. Personale: 2 Mejerister, 1 Elev, 1 Laborant, 1 Arbejder, 2 Kuske, Leverandørernes 7 Kuske.

Mejeriejereren fører selv Regnskaberne.

	Indvejet Sød Mælk	Solgt Mælk og Fløde	Smørproduktion.
1912—13.....	—	—	—
1913—14.....	—	—	—
1914—15.....	1.7 Mill. kg	—	—
1927—28.....	1.3 —	—	—
1928—29.....	1.4 —	—	—
1929—30.....	1.2 —	—	—

Der sælges Smør i Byen og til Grossist.

	1927—28	1928—29	1929—30
Steppe-Ost.....	5.000 kg	5.000 kg	—



EJER

Nissen, Hans Olesen, f. 25. Sept. 1876 i Stilberg, Søn af Gaardejer Anders N. og Hustru Margrethe, f. Madsen. Gift med Astrid N., f. Nielsen.

Elev, Hedensted A/M 1898—99, Mejerist, Aagaard A/M ved Kolding 1899—1900, Aagaard Højskole 1900, Mejerist A/M Brørup 1901—02 og Torslunde 1902, Ladelund Mælkeriskole 1902—03, Mejerist, Kirkeby A/M 1903—04, Mejeribestyrer, F/M Fredsholm 1904—08, Mejeriejer, Storehedinge Mejeri 1908.

Strøby Andelsmejeri.

Postadresse: Strøby. Jernbaneadresse: Klippinge. Telefon: Strøby 27.

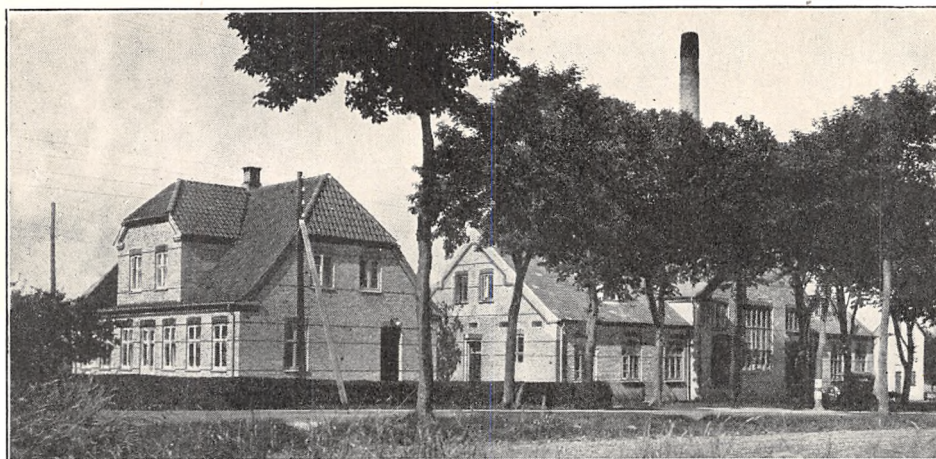

Oprettet 1893. Ombygning og Udvidelse 1929 under Medvirken af Danske Mejeriers Maskinfabrik, Kolding. Beboelsen er særskilt. Brandforsikring 150.000 Kr. Ejendomsskyld 70.000 Kr.

165 Leverandører med 1050 Køer, heraf 50 med over 20 Køer, 75 med 4 Køer eller der under.

Reduktaseprøve. Mejeriet er i Mælkebedømmelsesforening. Kulfyring. Elektrisk Belysning.

Mejeriet er monteret med Sinus Indvejnings-

vægt, Ørum Hansen Udvejningsvægt (1927), Bismær (1929), Silkeborg Smørvægt, D. M. M. Pasteuriseringsapparat (1929), Brødr. Gram Forvarmer (1926), Sabroe Kølemaskine og 2 Titan Centrifuger (1929), Hamlet Kærner (1923), D. M. M. Kedel og Dampmaskine samt Ostekar (1929).

Der anvendes saavel fortinnede som Aluminiums Transportspande.

	Indvejet Sød Mælk	Solgt Mælk og Fløde	Smørproduktion.
1912—13.....	2.18 Mill. kg	—	80.050 kg
1913—14.....	2.16 —	—	81.370 —
1914—15.....	1.92 —	—	73.600 —
1927—28.....	3.34 —	—	121.454 —
1928—29.....	3.62 —	Hjemmesalg	135.702 —
1929—30.....	3.82 —	for 16.778 Kr.	145.042 —

Smørret sælges til Grossist.

FORMAND

Dehn, Hans Frederik, f. 29. Febr. 1868 i Herfølge Sogn, Søn af Husmand Peder Dehn og Hustru Anne Margrethe, f. Jensen. Gift med Mette Dehn, f. Jensen.

Gaardejer 1897. Formand for Strøby Andelsmejeri.

Adresse: Strøby.

BESTYRER

Jacobsen, Christian, f. 15. Juni 1897 i Arløse, Søn af Arrestforvarer Hans Peder Konrad J. og Hustru Anne, f. Jensen. Gift med Olga Mathilde Eline J., f. Jensen.



Elev, A/M Bøgelund, Serdrup og Lindencrone, Mejerist, A/M Lindencrone 1917—19, Trochs Ostefabrik, Snertinge, 1919—20, Dalum Mælkeriskole 1920—21, Mejerist, A/M Svinninge 1921—22, Lindencrone 1922, Mejeribestyre, Andelsmejerierne Vanthore 1922—26 og Strøby 1926.

	1927—28	1928—29	1929—30
20 og 30 % Goudaost .	60.435 kg	84.908 kg	53.060 kg

Osten fremstilles af upasteuriseret Mælk. Afkøling af Lageret ved Kølemaskine.

Mejeriet anvender Handelssyre. Fløden syrnes i Bassin. Mejeriet har eget Laboratorium. Der afregnes efter Fedtenheder. Personale: Mejeri-

bestyrer, 2 Mejerister, 2 Elever, 1 Arbejder, Leverandørernes 8 Kuske.

Mejeribestyreren fører Regnskaberne. Regnskabsaar: 1. November til 31. Oktober.

Andelsmejeriet Syd-Stevns.

Post- og Jernbaneadresse: Rødvig. Telefon: Rødvig 30.

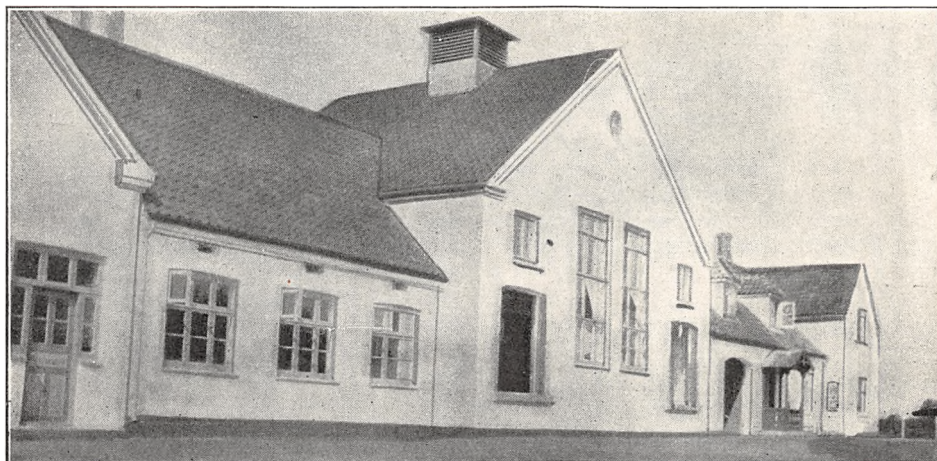

Oprettet 1886. Ombygning 1912 og 27. Udvidelse 1927 under Medvirken af Danske Mejeriers Maskinfabrik, Kolding. Brandforsikring 140.000 Kr. Ejendomsskyld 100.000 Kr.

240 Leverandører med 2000 Køer, heraf 50 med over 20 Køer, 50 med 4 Køer eller der under. 50 Jersey Køer.

Reduktaseprøve. Mejeriet er i Mælkebedømmelsesforening og deltager i Tuberkulosens Bekæmpelse. Kulfyring. Elektrisk Belysning.

Mejeriet er monteret med Silkeborg Indvejnings-

vægt og Smørvægt (1920), Ørum Hansen og Bismers Udvejningsvægte (1926 og 27), D. M. M. Pasteuriseringsapparat og Forvarmer (1927), Sabroe Kølemaskine (1912), Titan Centrifuge (1922), D. M. M. Kærner og Kedel (1927), Caroc & Leth Dampmaskine (1912), D. M. M. Ostekar (1922).

Der anvendes Aluminiums Transportspande.

Der sælges 3200 kg Ost en detail paa Mejeriet og 5400 kg til Leverandører. Til Ostens Fremstilling blev der i 1929—30 anvendt 451.675 kg Sød og 678.575 kg Skm. og Kærnemælk. Osten frem-

	Indvejet Sød Mælk	Solgt Mælk og Fløde	Smørproduktion
1912—13.....	5.56 Mill. kg	—	213.110 kg
1913—14.....	5.41 —	—	211.190 —
1914—15.....	4.99 —	—	200.910 —
1927—28.....	5.82 —	—	247.152 —
1928—29.....	6.34 —	Hjemmesalg: 77.837 kg	263.611 —
1929—30.....	6.53 —	— 82.365 —	270.277 —

Der sælges 12.500 kg Smør hjemme, Resten til Eksportforening.

	1927—28	1928—29	1929—30
45 % Dansk Schweizer	10.000 kg	20.300 kg	40.200 kg
30 — Ost	20.400 —	10.200 —	5.000 —
20 — Steppeost	60.000 —	70.400 —	55.100 —
10 — Ost	10.000 —	5.000 —	2.500 —

stilles af lavpasteuriseret Mælk og parafineres. Lageret afkøles ved Kølemaskine og Luft.

Mejeriet anvender Handelssyre. Fløden syrnes i Bassin. Mejeriet har eget Laboratorium. Der

afregnes efter Fedtneheder. Personale: Mejeribestyrelse, 3 Mejerister, 1 Udvejer, 2 Elever, 2 Arbejdere, Leverandørernes 18 Kuskere.

Mejeribestyrelsen fører Regnskaberne.

FORMAND



Jacobsen, Niels Jensen, f. 16. Febr. 1882 paa Nordmark i Lyderslev, Søn af Gaardejer Jens J. og Hustru Margrethe, f. Jensen. Gift med Sofie J., f. Petersen.

Paa Tune Landboskole 1906—07, Møller i Lillehedinge 1907—15, Gaardejer 1915. Sognefoged 1923, Medl. af Lillehedinge Sogneraad 1921—25, Formand

for A/M Syd-Stevns 1919, Medlem af Bestyrelsen for Danske Mejeriers Smørekspportforening 1926.

Adresse: Rødvig.

BESTYRELSE



Petersen, Mads Christian, f. 21. Marts 1892 i Rode, Søn af Gaardejer Peter P. og Hustru Karen, f. Jensen. Gift med Margrethe P., f. Rasmussen.

Elev, Ellingebjerg A/M, Mejerist, A/M Højby 1910—11, Fuglede 1911—12, Torslunde 1912, Marstal 1912—14, Svinninge 1914—15, Dalum Mælkeriskole 1915—16, Vikar, Mejeri-

bestyrer, A/M Svanholm 1917, Jægerspris 1917—18, Lundegaard 1918—19, Asnæs 1919—26 og Syd-Stevns 1926. Guldur fra Eksporthandlingen 1922 Ærespræmie 1926, Guldkæde med graveret Skjold, 2 Diplomer fra Forsøgslaboratoriet, flere 1. Præmier, Sølvmedalje for Smør 1927, flere Bronzemedaljer for Smør og Ost.

Toksværd Andelsmejeri.

Post- og Jernbaneadresse: Olstrup. Telefon: Toksværd 8.

Oprettet 1890. Ombygning og Udvidelse 1929 under Medvirken af Statskonsulent Ibsen og Arkitekt D. Thomsen, Roskilde. Brandforsikring 118.000 Kr. Ejendomsskyld 28.000 Kr.

230 Leverandører med ca. 1450 Køer, heraf 4 med over 20 Køer, 120 med 4 Køer eller der under.

Reduktaseprøve. Mejeriet er i Mælkebedømmelsesforening og deltager i Tuberkulose Bekæmpelse. Kulfyring. Elektrisk Belysning.

Mejeriet er monteret med Sinus Indvejningsvægt (1905), 2 Roskilde Bismær Udvejningsvægte (1921), Silkeborg Smørvægt (1905), Danske Mejeriers Maskinfabriks Pasteuriseringsapparat og Forvarmer (1923), Silkeborg Pasteur (1930), Atlas Kølemaskine (1908), 2 Titan T A 50 og Victoria

Kærner (1929), Sabroe Kedel (1902), Alliance Dampmaskine (1920).

Der anvendes 65 % fortinnede og 35 % Aluminiums Transportspande. Køleanlæg.

Der sælges ca. 5000 kg Smør hjemme, Resten til Grossist. Ost produceres ikke.

Mejeriet anvender Handelssyre. Fløden syrnes i Bassin. Mejeriet har eget Laboratorium. Der afregnes efter Fedtneheder. Personale: Mejeribestyrelse, 2 Mejerister, 1 Elev.

Mejeribestyrelsen fører Regnskaberne.

Fh. Landstingsmand Julius Frandsen var Mejeriets første Formand 1890—1900, og nuværende Mejeriejer Simon Boel, Næstved, var Mejeriets Bestyrer 1899—1919.

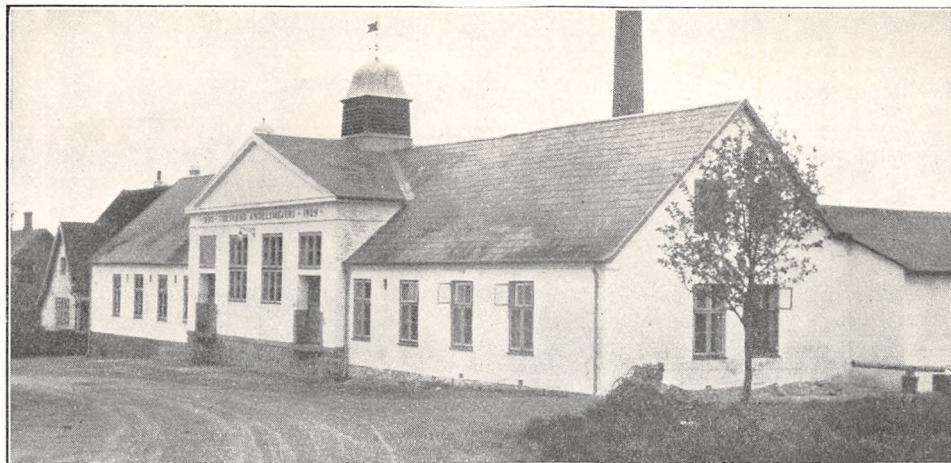

	Indvejet Sød Mælk	Solgt Mælk og Fløde	Smørproduktion
1912—13.....	3.70 Mill. kg	—	151.270 kg
1913—14.....	3.81 —	—	157.930 —
1914—15.....	3.58 —	—	137.870 —
1927—28.....	4.09 —	—	178.804 —
1928—29.....	4.39 —	—	191.805 —
1929—30.....	4.50 —	—	200.000 —

FORMAND



Nielsen, Lars Peter, f. 29. Maj 1866 paa Boserup Horsebjerggaard, Søn af Gaardejer Niels Chr. Hansen og Hustru Sofie, f. Larsdatter. Gift 24. Juli 1894 med Marie N., f. Nielsen.

Gaardejer. Medlem af Toksværd Sogneraad 1894—1917, Sogneraadformand 1898—1917, Formand for Værgeraadet

1903—06, Medlem af Skolekommissionen 1903—23, af Bestyrelsen for Toksværd Sparekasse 1916 og af Menighedsraadet fra dets Oprettelse, dets Næstformand 1922, Medlem af Repræsentantskabet for Bondestandens Sparekasse 1905, Formand for Toksværd A/M 1900 og for Præstø Amts Mejeriforening 1919, Ejendomsskyldvurderingsmand 1917.

Adresse: Boserup pr. Olstrup.

BESTYRER



Jensen, Ole Johannes, f. 15. Maj 1876 i Over Vindinge, Søn af Gaardejer Knud J. og Hustru Dorthé, f. Rasmussen. Gift 19. Aug. 1902 med Karen Sofie J., f. Nielsen.

Elev, A/M Kalby og Esbern Snare, Mejerist, A/M Aarslev, Ørslev, Landmandshaab, Thisted og Ballebjerg, Mejeribestyrer, Kalby A/M 1901—19 og

Toksværd A/M 1919. Formand for Sygeplejeforeningen 1919. Flere Sølv- og Bronzemedaljer og Diplomer.

Tybjerglille Andelsmejeri.

Post- og Jernbaneadresse: Herlufmagle. Telefon: Tybjerg 24.

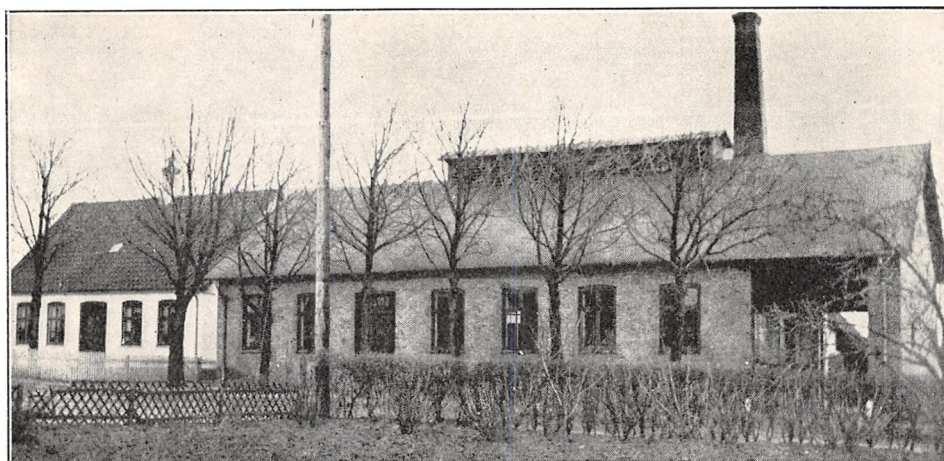

Oprettet 1888. Ombygning og Udvidelse 1899. Beboelsen er særskilt. Brandforsikring 112.000 Kr. 126 Leverandører med 800 Køer.

Reduktaseprøve. Mejeriet er i Mælkebedømmelsesforening og deltager i Tuberkulosens Bekæmpelse. Kulfyring. Elektrisk Belysning.

Mejeriet er monteret med Silkeborg Indvejningsvægt, 1 Maglekilde og 1 Buas Bismær Udvejningsvægte, Silkeborg Smørvægt og Pasteurise-

ringsapparat (alt 1922), Danske Mejeriers Maskinfabriks Forvarmer (1913), Sabroe Kølemaskine (1930), 2 Alfa Centrifuger (1910), Silkeborg Kærner (1925), Mjølner Kedel (1914), Alliance Dampmaskine (1908), Elektromotor og Luftkompressor (1930).

Der anvendes 30 % fortinnet og 70 % Aluminiums Transportspande.

	Indvejet Sød Mælk	Solgt Mælk og Fløde	Smørproduktion
1912—13.....	2.42 Mill. kg	—	97.730 kg
1913—14.....	2.48 —	—	99.590 —
1914—15.....	2.42 —	—	97.740 —
1927—28.....	2.63 —	—	113.838 —
1928—29.....	2.84 —	—	123.303 —
1929—30.....	3.05 —	—	126.000 —

FORMAND



Knudsen, Knud Troldeborg, f. 23. Sept. 1889 i Engbjerg ved Lemvig, Søn af Sognefoged, Gaardejer Jens K. og Hustru Sidsel Marie, f. Nygaard. Gift 21. Maj 1920 med Johanne Kirstine K., f. Jensen.

Paa Askov Højskole, Haslev Højskole 1910 og Dalum Landbrugsskole 1911—12, Forvalter paa Paulsenseje 1915—16,

Gaardejer 1918. Medlem af Tybjerg Sogneraad 1925, Formand for Tybjerglille A/M 1926.

Adresse: Jeppegaard, Tybjerglille pr. Herlufmagle.

BESTYRER



Knudsen, Hans, f. 6. Nov. 1870 i Holsted, Sorø Amt, Søn af Gaardejer Ole K. og Hustru Margrethe, f. Nielsdatter. Gift 23. Febr. 1894 med Augusta K., f. Vordenskjold.

Elev, A/M Virkelyst, Mejerist, Boeslunde og Dambro A/M, Mejeribestyrer, Tybjerglille A/M 1894. Formand for Tybjerg Vægeraad og Kommunal-

revisor. Flere Sølv og Bronzemedaljer og Diplomer.

Der sælges ca. 4300 kg Smør hjemme, Resten til Grossist. Ost produceres ikke.

Mejeriet anvender Handelssyre. Fløden syrnes i Bassin. Der afregnes efter Flødeenheder. Perso-

nale: Mejeribestyrelse, 2 Mejerister, Leverandørernes 18 Kuske.

Mejeribestyrelsen fører Regnskaberne.

Vallø Mejeri.

Post- og Jernbaneadresse: Vallø. Telefon: Herfølge 73.



Fællesmejeri, oprettet 1921 under Medvirken af Rasmussen & Andersen, København. Beboelsen er særskilt. Brandforsikring 120.000 Kr. Ejendomsskyld 47.000 Kr.

15 Leverandører med 350 Køer, heraf 7 med over 20 Køer, 3 med 4 Køer eller der under.

Reduktaseprøve. Kulfyring. Elektrisk Belysning.

Mejeriet er monteret med Sinus Indvejnings-, Bismar Udvejnings- og Silkeborg Smørvægt

(1921), Buas Pasteuriseringsapparat (1925), Danske Mejeriers Maskinfabriks Regenerativapparat og Forvarmer (1926), Titan Centrifuge (1921), Silkeborg Kærner (1926), M. C. Dreyer Kedel, Alliance Dampmaskine (1915), amrk. Ostekar og Trøstekar (1925 og 29).

Der anvendes fortinne Transportspande. Mejeriet har Ishus.

	Indvejet Sød Mælk	Solgt Mælk og Fløde	Smørproduktion
1927.....	1.09 Mill. kg	—	47.500 kg
1928.....	1.10 —	—	48.000 —
1929.....	1.20 —	—	49.750 —

Smørret sælges til Eksportforening.

	1927	1928	1929
Kasein.....	53.693 kg	53.836 kg	54.750 kg

Kaseinen fremstilles af ikke pasteuriseret Mælk. Alm. Afkøling af Lageret.

Mejeriet anvender Handelssyre. Fløden syrnes i Bassin. Mejeriet har eget Laboratorium. Der

afregnes efter Fedt enheder. Personale: 2 Mejerister, Leverandørernes 4 Kuske.

Ejeren fører selv Regnskaberne. Regnskabsaar: Kalenderaaret.

EJER



Jørgensen, Jørgen Alfred, f. 21. Maj 1885 i Ørslev-Bjerre Kommune, Søn af Gaardejer Hans J., Hyllested, og Hustru Kirsten, f. Jensen.

Elev, Bøgelund Andelsmejeri, Mejerist, Andelsmejerierne Rødled 1905—06, Hjembæk 1906, Slemminge 1906—07, Ellehøj 1907—09, Rødled 1909—10, Krummerup 1910—11, Dalum Mælkeriskole 1911, Mejerist, Lundegaard Andelsmejeri 1912, Slagelse Ismejeri 1912—14, Køge Mælkforsyning 1914—23, Gaardejer 1923—27, Ejer af Vallø Mejeri 1927.

Adresse: Vallø.

Varpelev Andelsmejeri.

Post- og Jernbaneadresse: Klippinge. Telefon Varpelev 15.

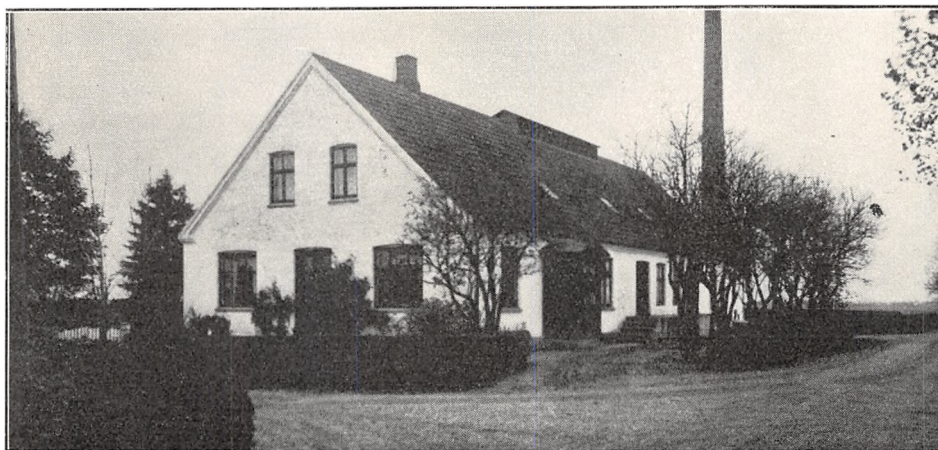

Oprettet 1910 under Medvirken af Paasch & Larsen, Petersen. Brandforsikring 65.000 Kr. Ejendomsskyld 29.000 Kr.

35 Leverandører med 351 Køer, heraf 2 med over 20 Køer, 3 med 4 Køer eller der under.

Reduktaseprøve. Mejeriet er i Mælkebedømmelsesforening og deltager i Tuberkulosens Bekæmpelse. Kulfyring. Elektrisk Belysning.

Mejeriet er monteret med Sinus Indvejnings-, Jacob Nielsen Udvejnings- og P. & L., P. Smørvægt (1910), P. & L., P. Pasteuriseringsapparat, Regenerativapparat og Forvarmer (1916), Sabroe

Kølemaskine og Alfa Centrifuge (1910), Silkeborg Kærner (1916), Sabroe Kedel og Marshall Dampmaskine (1910), alm. Ostekar (1930).

Der anvendes saavel fortinneede som Aluminiums Transportspande.

Der sælges ca. 1000 kg Ost en detail paa Mejeriet og 1500 kg til Leverandører. Til Ostens Fremstilling anvendes 79.037 kg raa Sød og 222.937 kg lavpasteuriseret Skm. og Kærnemælk. Lageret afkøles ved Luftafkøling.

Mejeriet anvender Handelssyre. Fløden syrnes i Tønder. Der afregnes efter Fedtenheder. Perso-

	Indvejet Sød Mælk	Solgt Mælk og Fløde	Smørproduktion
1912—13.....	1.05 Mill. kg	—	41.470 kg
1913—14.....	1.02 — —	—	40.220 —
1914—15.....	—	—	—
1927—28.....	0.92 — —	—	35.913 —
1928—29.....	1.05 — —	—	42.465 —
1929—30.....	1.09 — —	Hjemmesalg: 5.064 kg	—

Der sælges 214 kg Smør hjemme. Resten til Opkøber.

	1927—28	1928—29	1929—30
30 % Ost.....	3.000 kg	6.000 kg	7.000 kg
20 - —.....	9.000 —	12.000 —	13.000 —
10 - —.....	5.400 —	5.360 —	7.900 —

nale: Mejeribestyrer, 1 Mejerist, 1 Arbejder, Leverandørernes 3 Kuske.

Mejeribestyreren fører Regnskaberne. Regnskabsaar: Oktober til Oktober.

FORMAND

Nielsen, Niels Peter, f. 17. April 1870 i Dysted, Søn af Smed Peter Nielsen og Hustru Kirstine Nielsen, f. Nicolaisen. Gift med Inger Nielsen, f. Jensen.

Gaardejer 1902. Sognefoged 1918, Formand for Varpelev Andelsmejeri.

Adresse: Klippinge.

BESTYRER

Thomassen, Hans Jørgen Hansen, f. 9. Marts 1893 i Storehedinge Landsogn, Søn af Hans Peder

T. og Hustru Anne Kirstine, f. Andreasen. Gift 30. Okt. 1920 med Kristine T., f. Pedersen.

Elev, Bjælkerup A/M, Mejerist, A/M Ørslev 1912, Bøgebæk 1912—13 og 13—14, Bjælkerup 1915—16, Hellested 1916—17, Næstved 1917—18, Dalum Mælkeriskole 1918—19, Mejerist, Strøby A/M 1919—20, Mejeribestyrer, Varpelev A/M 1920. Medl. af Varpelev Menighedsraad, dets Kasserer 1926, Bestyrelsesmedlem i Mejeristforeningens Gl. Roskilde Amts Kreds 1926 og i Sygeplejeforeningen, Formand for Vikarforeningen, Medl. af Varpelev Sogneraad og Sogneraadformand 1929. Sølvmedalje for Smør 1928 og 30.

Vasebækgaard Mejeri.

Post- og Jernbaneadresse: Køge. Telefon: Køge 604.

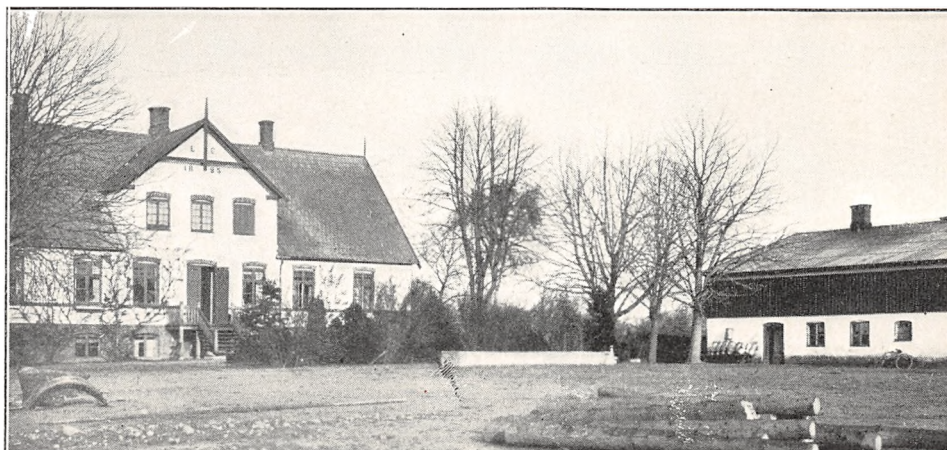

Oprettet 1925 under Medvirken af Paasch & Larsen, Petersen. Brandforsikring for Maskiner og Inventar 10.000 Kr. Lokalerne er lejede.

1 Leverandør med 90 Køer.

Ingen Bedømmelse. Kulfyring. Petroleumbelysning.

Mejeriet er monteret med Jacob Nielsen Ind-

og Udvejnings- og Smør- Decimalvægte, P. & L., P. Pasteuriseringsapparat og Regenerativapparat, Alfa Centrifuge, P. & L., P. Kærner (alt 1925), Ransomes, Sims & Jefferies Ltd. opretstaaende Kedel og Marshall Dampmaskine (1910), 2 Centrifugalpumper og 1 Køleapparat (1925).

Der anvendes fortinnede Transportspande.

	Indvejet Sød Mælk	Solgt Mælk og Fløde	Smørproduktion
1927.....	0.27 Mill. kg	—	4.000 kg
1928.....	0.28 —	—	3.600 —
1929.....	0.28 —	Alt sælges i Byen	3.500 —

Alt Smørret sælges hjemme. Ost produceres ikke.

Mejeriet anvender Handelssyre. Fløden syrnes

i Spande. Der afregnes efter Københavns Notering. Personale: 2 Kuske. 1 Bydreng.

Ejeren fører selv Regnskaberne. Regnskabsaar: Kalenderaaret.

EJER

Andersen, Anders, f. 20. Okt. 1899 i Taastrup, Søn af Handelsmand Anders A. og Hustru Maren, f. Sørensen. Gift med Emma A., f. Jespersen.

Elev, Andelsmejerierne Langebro, Allerslev, Espeskov og Humlebæk, Mejerist, Tullebølle og Tryggelev Andelsmejerier, Kiel Mejeri, Andelsmejerierne Ildbrog, Skamby, Gummerup, V. Ulslev og Rosenkilde, Mejeribestyrer, Holeby Fællesmejeri, Ejer af Vasebækgård Mejeri 1925.

Adresse: Køge.



Vollerup Andelsmejeri.

Postadresse: Askeby. Jernbaneadresse: Stege. Telefon: Dame 340 U.

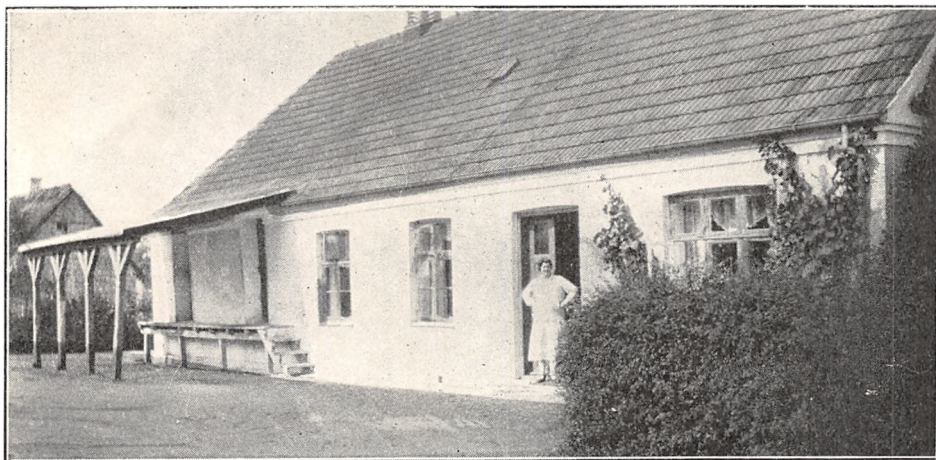

Oprettet 1895. Ombygning 1907 under Medvirken af Arkitekt Christensen, Rødkilde Højskole. Brandforsikring 35.000 Kr. Ejendomsskyld 17.000 Kr.

56 Leverandører med ca. 300 Køer, heraf 0 med over 20 Køer, 20 med 4 Køer eller der under.

Reduktaseprøve. Mejeriet deltager i Tuberkulosisens Bekæmpelse. Kulfyring. Elektrisk Belysning.

Mejeriet er monteret med Paasch & Larsen, Petersen Indvejningsvægt, Buas Bismar Udvejningsvægt, Silkeborg Smørsvægt, Buas Triumph

Pasteuriseringsapparat og Forvarmer, Alfa Centrifuge, Holstensk Kærner, M. C. Dreyer Kedel, Tangays Dampmaskine.

Der anvendes hovedsagelig fortinnede Transportspande. Mejeriet har Ishus til 80 m³.

Der sælges 1600 kg Smør hjemme, Resten til Grossist. Ost produceres ikke.

Mejeriet anvender Handelssyre. Fløden syrnes i Tønder. Der afregnes efter Fedtindheder. Personale: Mejeribestyrer, 1 Mejerske, Leverandørernes 3 Kuske.

	Indvejet Sød Mælk	Solgt Mælk og Fløde	Smørproduktion
1912—13.....	0.80 Mill. kg	—	31.900 kg
1913—14.....	0.80 —	—	31.700 —
1914—15.....	0.79 —	—	30.930 —
1927—28.....	0.94 —	1.826 kg Fløde	38.000 —
1928—29.....	0.91 —	5.856 — sød Mælk	38.000 —
1929—30.....	0.93 —	18.516 — sk. —	38.500 —

Mejeribestyreren fører Regnskaberne.
Oprindeligt var Mejeriet Fællesmejeri til 1895

og laa i Vollerup, 1907 flyttedes det som Andelsmejeri til Haarbølle.

FORMAND



Borre, Chr. Andersen, f.
24. Marts 1879 i Vollerup,
Søn af Landmand Jens An-
dersen Borre og Hustru
Margrethe Kirstine Borre,
f. Hansen. Gift 23. Maj
1916 med Annestine Borre,
f. Jørgensen.

Paa Kærehave Hus-
mandsskole 1909. Parcel-
list 1915. Fh. Formand for
Kreaturforsikrings-
foreningen og Foredrags-

foreningen, Formand for Vollerup Andelsmejeri
1917 og for Venstrevælgerforeningen, Kommunal-
revisor.

Adresse: Vollerup pr. Askeby.

BESTYRER



Pedersen, Julius, f. 24.
Dec. 1879 i Damsholte,
Søn af Landmand Chr.
P. og Hustru Margrethe,
f. Larsen. Gift 1908 med
Margrethe P., f. Mathias-
sen.

Elev, Damsholte Andels-
mejeri, Mejerist, Andels-
mejerierne Dyvelslyst,
Aarslev, Damsholte, paa
Forsinge Kontrollkursus,
Forsøgsfodermester paa

Bregentved, Dalum Mælkeriskole 1903, Kontrol-
assistent i Vestmøns Kontrollf., Mejerist, Andels-
mejerierne Damsholte, Korsholm og Nr. Broby
og paa Det danske Mælkekompagni i København,
Mejeribestyrer, Vollerup Andelsmejeri 1906. Fh.
Bestyrelsesmedlem i Møns Mejeristforening, For-
mand for Sygekassen. Sølvmedalje 1916 og Bronze-
medalje 1914 for Smør.

Vordingborg Mejeri.

Post- og Jernbaneadresse: Vordingborg. Telefon: Vordingborg 36.

Fællesmejeri, oprettet 1877. Ombygning og Ud-
videlse 1914 og 30. Brandforsikring 215.000 Kr.
Ejendomsskyld 62.000 Kr.

20 Leverandører med ca. 700 Køer, heraf ca. 16
med over 20 Køer, ingen med 4 Køer eller der
under. Ca. 20 Jersey Køer.

Lugt- og Smagsprøve. Mejeriet deltager i Tu-
berkulosens Bekæmpelse. Kulfyring. Elektrisk Be-
lysning.

Mejeriet er monteret med Sinus Indvejnings-
vægt (1930), Jacob Nielsen Udvejnings- og Smør-
vægte, Silkeborg Ostevægt, Paasch & Larsen,
Petersen Pasteuriseringsapparat og Regenerativ-
apparat (1920), York Kølemaskine (1930), Titan
Centrifuge T. A. 15 (1911), Victoria Kærner

(1930), Sabroe Kedel (1903), Allerup, Odense,
Dampmaskine (1930), Phønix Icecreamanlæg
(1930), Træostekar.

Der anvendes saavel fortinnede som Alumi-
niums Transportspande. Ishus til ca. 15.000 kg.

Osten fremstilles af upasteuriseret Mælk. Lage-
ret luftafkøles. Der produceres Icecream.

Mejeriet anvender Handelssyre. Fløden syrnes
i Tønder. Mejeriet har eget Laboratorium. Der
afregnes efter Fedtneheder. Personale: 3 Mejeri-
ster, 2 Elever, 1 Kontrolassistent, 1 Kontordame,
3 Ekspeditricer, 2 Karle, 4 Kuske, Leverandører-
nes 4 Kuske.

Mejerieieren fører selv Regnskabet.

Etatsraad Hammerich, Iselingen, og Konsul



	Indvejet Sød Mælk	Solgt Mælk og Fløde	Smørproduktion
1912—13.....	Mill. kg	Bysalg og Hjemmesalg:	kg
1913—14.....	—	33.800 kg Fløde	—
1914—15.....	—	336.000 - sød Mælk	—
1927—28.....	1.8 —	En gros Salg:	44.000 —
1928—29.....	1.8 —	27.500 kg Fløde	32.000 —
1929—30.....	1.8 —	58.000 - sød Mælk	32.000 —

Der sælges ca. 18.000 kg Smør hjemme og i Bysalg, Resten til Grossist.

	1927—28	1928—29	1929—30
Ost og Kasein.....	12.000 kg	12.000 kg	12.000 kg

Møller, Vordingborg, tog Initiativet til Mejeriets Oprettelse. I 1916 overtoges Mejeriet af Landbrugskandidat G. Møller og Mejeriejer O. Olsen,

Ishøj. Fra 1930 er A. Olsen, Enejejer. Baade Ise-linge og Marienlyst har leveret Mælk til Mejeriet fra dets Oprettelse og er endnu Leverandører.

EJER

Olsen, Anders, f. 23. Aug. 1884 i Ulstrup, Refsnæs Sogn, Søn af Gaardejer Søren O. og Hustru Ane, f. Jensen. Gift med Kathrine O., f. Ottesen.

Elev, Vesterholm A/M 1900—01, Mejerist, A/M Særslev 1901—03, Gelsted 1903—05, Tamdrup 1905—07, Skydebjerg 1907—08, Dalum Mælkerskole 1908—09, Mejerist, Trustrup A/M 1909—10, Vikar i Grenaaegns Mejerier 1910—11, Meje-

ribestyrer, Tirstrup F/M 1911—12, Lystrup A/M 1912—16, Lervang Mejeri ved Ringsted 1916—27, Ringsted Mælkeforsyning 1927—30, Indehaver af Vordingborg Mejeri 1930. 3 Diplomer fra Forsøgslaboratoriet, værdig til Guldmedalje, 3 Ærespræmier og 9 Sølvmedaljer for Smør, 1 Sølvmedalje for Ost.

. Adresse: Vordingborg.

Ørslev Andelsmejeri.

Post- og Jernbaneadresse: Vordingborg. Telefon: Ørslev 11.

Oprettet 1887. Ombygning 1921. Brandforsikring 135.000 Kr.

242 Leverandører med 1047 Køer, heraf 6 med over 20 Køer, 105 med 4 Køer eller der under.

Reduktaseprøve. Mejeriet er i Mælkebedømmelsesforening og deltager i Tuberkulosens Bekæmpelse. Kulyring. Elektrisk Belysning.

Mejeriet er monteret med Sinus Indvejnings-

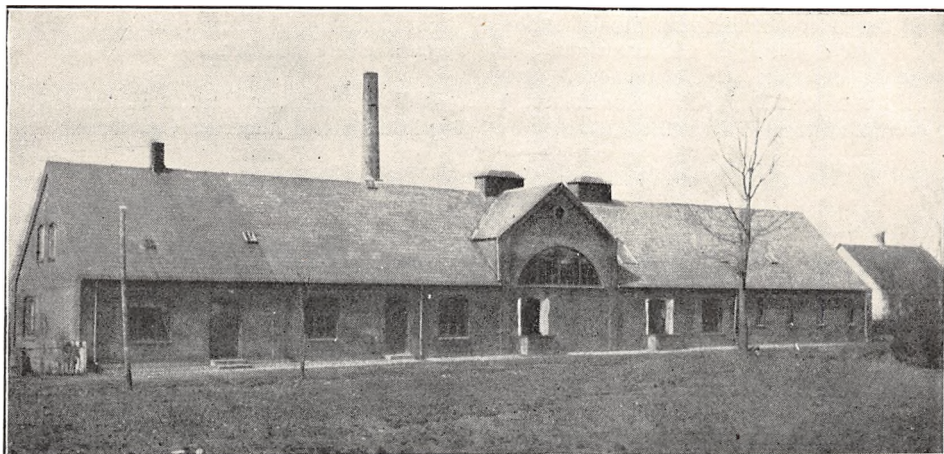

vægt (1929), 1 Højer, Roskilde, og 2 Buaas Udvejningsvægte (1925 og 30), Jacob Nielsen Smør- og Ostevægte (1920 og 13), Buaas Pasteuriseringsapparat og Forvarmer og Sabroe Kølemaskine (1921), Alfa Centrifuge (1927), Astra Kærner (1926), Brødr. Gram Kedel og Dampmaskine

(1920 og 21), Ørum Hansen Luftkompressor (1925), 1 amrk. Ostekar (1926).

Der anvendes saavel fortinnede som Aluminiums Transportspande.

Der sælges ca. 1800 kg Ost en detail fra Mejeriet, Luftafkøling af Lageret.

	Indvejet Sød Mælk	Solgt Mælk og Fløde	Smørproduktion
1912—13.....	4.13 Mill. kg	—	—
1913—14.....	4.21 —	Hjemmesalg:	166.060 kg
1914—15.....	3.91 —	4.635 dl. Fløde	—
1927—28.....	4.53 —	Bysalg:	184.858 —
1928—29.....	4.32 —	9.007 dl. Fløde	178.694 —
1929—30.....	4.38 —	15.418 kg sød Mælk	180.267 —

Der sælges ca. 2900 kg Smør hjemme, 1100 kg i Byen, Resten til Grossist.

	1927—28	1928—29	1929—30
Ost.....	70.000 kg	70.000 kg	70.000 kg

FORMAND



Hansen, Hans, f. 19. Marts 1888 paa Bragegaard, Søn af Gaardejer Jens H. og Hustru Maren, f. Hansen. Gift 17. Maj 1919 med Kirsten H., f. Andersen.

Paa Roskilde Højskole 1908—09, Gaardejer 1919. Formand for Ørslev A/M 1922, Bestyrelsesmedlem i Mælkebedømmelsesforeningen for Sorø og Præstø Amter 1924 og i Sparekas-

sen for Vordingborg og Omegn 1928.
Adresse: Bragegaard pr. Ørslev.

BESTYRER



Palner, Viktor, f. 2. Okt. 1880 paa Fæmø, Søn af Gaardejer Palner-Petersen og Hustru Marie, f. Grymer. Gift 9. Nov. 1913 med Sigrid P., f. Albrechtsen.

Elev, Fæmø A/M 1899—1902, Mejerist, A/M Lindenchrone 1902—06, Dalum Mælkeriskole 1906—07, Københavns Mælkeforsyning 1907—10 og Mern A/M 1910—12, Mejeribestyrelser, Ørslev A/M 1912.

Bestyrelsesmedlem i Præstø Amts Mejeristforening 1926.

Mejeriet anvender Handelssyre. Fløden syrnes i Bassin. Mejeriet har eget Laboratorium. Der afregnes efter Fedtenheder. Personale: Mejeribestyrer, 2 Mejerister, 2 Elever, 1 Kontrollass., 1 Kusk, Leverandørernes 16 Kuske.

Formanden fører Kasseregnskabet, Mejeribestyreren Mælkeregnskabet.

Afdøde Gaardejer Rasmus Hansen, Kregaard, tog Initiativet til Mejeriets Oprettelse.

Mejeriet Østervang.

Post- og Jernbaneadresse: Østervang. Telefon: Vollerslev 64.

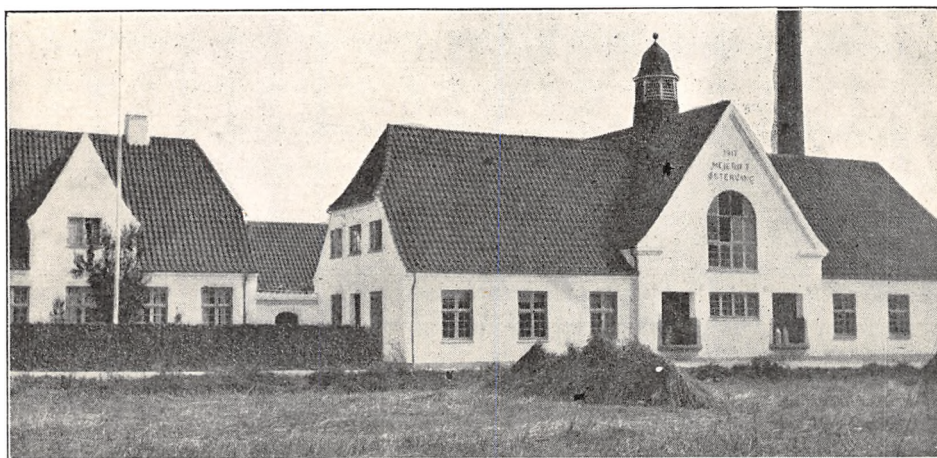

Fællesmejeri, oprettet 1917. Beboelsen er særskilt. Brandforsikring 100.000 Kr. Ejendomsskyld 60.000 Kr.

76 Leverandører med 550 Køer, heraf 10 med over 20 Køer, 40 med 4 Køer eller der under.

Reduktaseprøve. Mejeriet deltager i Tuberkulosisens Bekæmpelse. Kulfyring. Elektrisk Belysning.

Mejeriet er monteret med Sinus Indvejningsvægt (1917), Silkeborg Udvejnings- og Smørvæg-

te (1917 og 20), Buas Pasteureringsapparat og Danske Mejeriers Maskinfabriks Forvarmer (1925), Sabroe Kølemaskine og Alfa Centrifuge (1920), D. M. M. Kærner og Kedel og Caroc & Leth Dampmaskine (1917), alm. Træostekar (1920).

Der anvendes saavel fortinnede som Aluminiums Transportspande.

	Indvejet Sød Mælk	Solgt Mælk og Fløde	Smørproduktion
1927—28.....	2.00 Mill. kg	—	50.000 kg
1928—29.....	2.00 —	—	50.000 —
1929—30.....	2.00 —	19.345 kg	—

Der sælges ca. 3000 kg Smør hjemme, Resten til Grossist.

	1927—28	1928—29	1929—30
Roquefortost.....	70.000 kg	73.000 kg	73.600 kg

Der sælges 2920 kg Ost til Leverandører. Til Ostens Fremstilling anvendes der 730.000 kg dels raa og dels lavpasteureret Sød Mælk.

Mejeriet anvender Handelssyre. Fløden syrnes i Bassin. Mejeriet har eget Laboratorium. Der

afregnes $\frac{1}{2}$ efter Kilo og $\frac{1}{2}$ efter Fedtenheder. Personale: 2 Mejerister, 2 Elever, Leverandørernes 8 Kuske.

Mejerieieren fører Regnskaberne. Regnskabsaar: November til November.

EJER



Hansen, Arthur, f. 26. Sept. 1889 i Bjerremark, Søn af Parcellist M. H. og Hustru Margrethe, f. Jørgensen. Gift med Helga H., f. Madsen.

Elev, Torslunde A/M 1906, Mejerist, A/M Korterup 1907—08, Sydlolland 1908—11 og Døllejælde 1911—13, Vikar i 3 Aar til 1917,

Dalum Mælkeriskole 1917—18, Mejerist, A/M Torup 1918—19, Vindblæs 1919 og Brørup 1919—22, Mejeribestyrelse, Jyderup F/M 1922—25, Ejer af Hundested Mejeri 1925—29, af Mejeriet Østervang 1929.

Adresse: Østervang.

EJER

Rasmussen, And., Proprietær.

Adresse: Sønderlykkegaard pr. Hoptrup.

Trifolium Andelsmejeri.

Post- og Jernbaneadresse: Faxe. Telefon: Faxe 32.

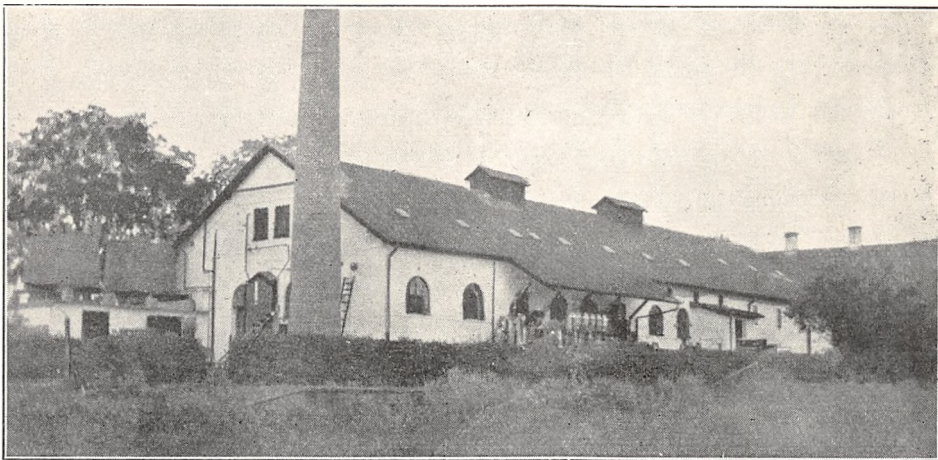

Oprettet 1900 under Medvirken af Arkitekt Tvede. Udvidelse 1920. Beboelsen er særskilt. 12 Leverandører med 1435 Køer, alle har over 20 Køer.

Reduktaseprøve, Lugt-, Smags-, Gær- og Smudsprøve. Mejeriet deltager i Tuberkulosens Bekæmpelse. Kulfyring. Elektrisk Belysning.

Mejeriet er monteret med Silkeborg Ind- og Udvejningsvægte (1920 og 1900), Balance Smørvægt, Decimalvægt, Osteriet Jacob Nielsen Vægt (1920), Danske Mejeriers Maskinfabriks Pasteuriseringsapparat og Forvarmer (1920), Sabroe Kølemaskine (1923), 2 Burmeister Centrifuger og 1 do. Valleskummer (1920), Silkeborg Kærner, 600 kg,

Formand og Direktør, se Trifolium, København.



BESTYRER

Iversen, Johan Frederik Tesch, f. 11. April 1882 i København, Søn af Murermester P. Iversen og Hustru Anna, f. Tesch. Gift 29. Marts 1915 med Astrid Marie I., f. Hohwy.

Elev paa Trifolium i Haslev 1909—10, Mejerist samme Sted 1910—20, Mejeribestyrelse paa Trifolium i Faxe 1920.

(1920), D. M. M. Kedel (1923), Alliance Dampmaskine (1922), 2 amrk. Osterørere (1920 og 22).

Der anvendes saavel fortinnede som Aluminiums Transportspande.

Tallene vedrørende Mejeriets Indvejning af Sød Mælk, Salg af Mælk og Fløde samt Produktion af Smør og Ost findes under Mejeriet Trifolium i København.

Mejeriet anvender Handelssyre. Fløden syrnes i Bassin. Mejeriet har eget Laboratorium. Der afregnes efter Fedtenheder. Personale: Mejeribestyrer, 6 Mejerister, 3 Elever, 1 Karl, 2 Koner, Leverandørernes 11 Kuske.

Kasseregnskabet føres paa Trifolium i København, Mejeribestyreren fører Mælkeregnskabet.

BORNHOLMS AMT

Bjørnedal Andelsmejeri.

Post- og Jernbaneadresse: Klemensker. Telefon: Klemensker Sdr. 34.

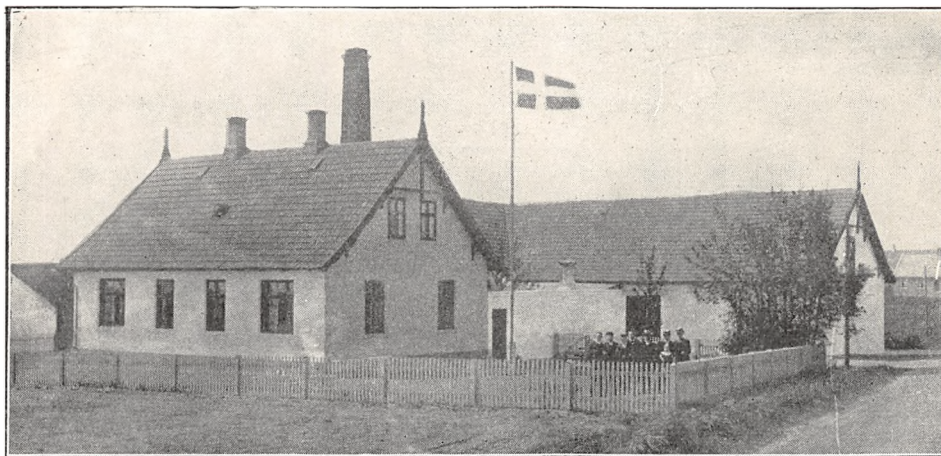

Oprettet 1888. Ombygning 1908. Beboelsen er særskilt. Brandforsikring 112.000 Kr. Ejendoms-skyld 38.000 Kr.

275 Leverandører med 1988 Køer, heraf 15 med over 20 Køer, 128 med 4 Køer eller der under.

Reduktaseprøve. Mejeriet deltager i Tuberkulosisens Bekæmpelse. Kulfyring. Elektrisk Belysning fra eget Værk.

Mejeriet er monteret med Sinus Indvejnings-

vægt (1904), Simplex Udvejningsvægt (1924), Philipsen Smør-Balancevægt (1908), Kolding Pasteuriseringsapparat og Regenerativapparat (1926), Alfa og Titan Centrifuger (1909 og 12), 2 Kolding Kærner (1924), do. Kedel (1913), Marshall Dampmaskine (1898).

Der anvendes udelukkende fortinnede Transportspande. Mejeriet har Ishus til 200 Læs.

	Indvejet Sød Mælk	Solgt Mælk og Fløde	Smørproduktion
1912—13.....	4.49 Mill. kg	—	170.199 kg
1913—14.....	4.54 —	—	173.950 —
1914—15.....	4.33 —	—	169.870 —
1927—28.....	5.67 —	—	237.200 —
1928—29 (3/4 Aar).....	4.41 —	Hjemmesalg:	183.650 —
1929—30.....	5.79 —	for 11.694 Kr.	245.380 —

Der sælges 1224 kg Smør hjemme, Resten til Grossist. Ost produceres ikke.

Mejeriet anvender Handelssyre. Fløden syrnes i Bassin. Mejeriet har eget Laboratorium. Der

afregnes efter Fedtenheder. Personale: Mejeribestyrelse, 2 Mejerister, 1 Udvejer, 2 Elever, Leverandørernes 18 Kuske.

Regnskaberne føres af udenforstaaende Regnskabsførere. Regnskabsaar: Oktober til Oktober.

FORMAND



Kure, Anker, f. 14. Juni 1884 i Nyker, Søn af Gaardejer Laur. Kure og Hustru Annine, f. Petersen. Gift med Thora Elisabeth K., f. Kofoed.

Uddannet ved Landvæsen, Elev paa Tune Landboskole 1903—04, Gaardejer 1908. Formand for Bjørnedal Andelsmejeri 1919.

Adresse: Koefodgaard

pr. Klemensker.



Hans Christoffersen og Hustru. Gift med Anna Marie C., f. Munck.

Elev paa Brandelev og Toksværd Andelsmejerier, paa Ladelund Mælkerskole 1905, Mejerist paa Nyker Andelsmejeri, Mejeribestyrelse paa Bjørnedal Andelsmejeri 1903. Fh. Kommunalrevisor, Formand for Klemensker Skytte-, Husflids- og Fore-

dragsforeninger, for Brugforeningen 1914, Repræsentant for Mejeriernes Fællesindkøb 1930. Sølvmedalje 1928, Bronzemedalje 1905, 15, 16, 24 og 29.

BESTYRELSE

Christoffersen, Hans Frederik, f. 12. Nov. 1878 i Kongsted Sogn ved Fakse, Søn af Gaardejer

Bodilsker Andelsmejeri.

Post- og Jernbaneadresse: Bodilsker. Telefon: Bodilsker 12.



Oprettet 1887. Ombygning 1908 under Medvirken af H. P. Philipsen. Beboelsen er særskilt. Brandforsikring 160.000 Kr. Ejendomsskyld 39.000 Kr.

230 Leverandører med 1600 Køer, hvorimellem er ca. 20 Jersey Køer; 30 Leverandører har over 20 Køer, 140 har 4 Køer eller der under.

Reduktaseprøve. Mejeriet deltager i Tuberkulo-

sens Bekæmpelse. Kulfyring. Elektrisk Belysning fra eget Værk.

Mejeriet er monteret med Sinus Indvejningsvægt (1927), 3 Bismær Udvejningsvægte (1923), Silkeborg Smørvægt (1920), Danske Mejeriers Maskinfabriks Flødepasteuriseringsapparat og Buaas Kogeapparat Triumph (1928), Sabroe Kølemaskine P. 14 (1929), 2 Alfa Centrifuger 71 (1928),

1 Victoria og 1 Zenith Kærner (1918 og 23), Bornholms Maskinfabriks Kedel og D. M. M. 38 HK Dampmaskine (1929).

Der anvendes saavel fortinnede som Aluminiums Transportspande.

	Indvejet Sød Mælk	Solgt Mælk og Fløde	Smørproduktion
1912—13.	4.64 Mill. kg	—	178.760 kg
1913—14.	4.90 —	—	187.800 —
1914—15.	4.70 —	Hj.-Salg: f. 3.000 Kr. Fløde	185.750 —
1927—28.	5.33 —	- 989 - s. Milk.	206.430 —
1928—29.	5.64 —	En gros Salg:	209.470 —
1929—30.	5.85 —	136.000 kg Fløde	217.206 —

Der sælges for 2000 Kr. Smør hjemme, Resten til Grossist. Ost produceres ikke.

Mejeriet anvender Handelssyre. Fløden syrnes i Bassin.

Mejeriet har eget Laboratorium. Der afregnes efter Fedtenheder. Personale: Mejeribestyrer,

4 Mejerister, 2 Elever, 1 Medhjælper, 1 Kontrolør, Leverandørernes 16 Kuske.

Mejeribestyreren fører Regnskaberne. Regnskabsaar: Oktober til Oktober.

Gaardejer Matias Nørregaard var Mejeriets Formand 1894—1918.

FORMAND



Brandt, Magnus Frederik, f. 4. Juli 1883 paa Degnegaard, Søn af Gaardejer Peter Hansen Brandt og Hustru Magdalene, f. Kofoed. Gift 19. Okt. 1912 med Margrethe Andrea B., Datter af Gaardmand Hans Olsen, Vassegaard, Pedersker, og Hustru Marie.

Uddannet ved Landvæsen, Elev paa Fyns Stifts Husmandsskole 1908—09, Gaardejer 1911. Formand for Bodilsker Andelsmejeri 1917 og for Bodilsker Driftslaane forening, Medlem af Neksø Bankraad, af Bodilsker Sogneraad 1917 og af Bestyrelsen for Neksø Sygehus, Neksø og Omegns Pakhusforretning, Bodilsker Foderstofforening og for Bornholms Mejeriforening, Formand for sidstnævnte 1930.

Adresse: Degnegaard pr. Bodilsker.

BESTYRER



Marcher, Hans Jacob, f. 9. Okt. 1887 i Neksø, Søn af Vognmand og Landmand Andreas Marcher og Hustru. Gift 19. Juni 1918 med Agnes M., f. Sejer.

Elev paa Bodilsker, Vaddam og Bøsthøj Andelsmejerier, gennemgaaet Ladelund Mælkeriskole 1909—10, Førstemejerist paa Bodilsker Andelsmejeri 1911—14, Vikar i Bornholms Mejeristforening 1914—16, ved Bornholms Mejeriforenings Osteeksport 1916—18, Mejeribestyrer paa Bodilsker Andelsmejeri 1918. Bronzemedalje i Fredericia 1920, i København 1928, Sølvmedalje i København 1930.

Brodal Andelsmejeri.

Post- og Jernbaneadresse: Aakirkeby. Telefon: Aakirkeby 16.

Oprettet 1888. Ombygning 1909. Udvidelse 1930 under Medvirken af Arkitekt A. Andersen, Aakirkeby, og H. P. Philipsen, Slagelse. Beboelsen er særskilt. Brandforsikring 200.000 Kr. Ejendomsskyld 60.000 Kr.

380 Leverandører med 2317 Køer, heraf 15 med over 20 Køer, 193 med 4 Køer eller der under.

Reduktaseprøve. Mejeriet deltager i Tuberkulosisens Bekæmpelse. Kulfyring. Elektrisk Belysning.

Mejeriet er monteret med Sinus Indvejningsvægt (1909), Silkeborg Udvejnings- og Smørvægte (1929), Silkeborg Fløde- og Triumph Skummetælks-Pasteuriseringsapparater og Silkeborg Forvarmer (1921), Brødr. Gram Kølemaskine (1929),



	Indvejet Sød Mælk	Solgt Mælk og Fløde	Smørproduktion
1912—13.....	4.80 Mill. kg	—	181.700 kg
1913—14.....	5.20 —	—	194.800 —
1914—15.....	5.20 —	Hjemmesalg:	192.000 —
1927—28.....	6.63 —	9.285 kg Fløde	274.645 —
1928—29.....	6.90 —	57.784 - sød Mælk	287.200 —
1929—30.....	7.30 —	—	298.721 —

Der solgtes 1186 kg Smør hjemme, 4063 kg i Bysalg, Resten til Maypole, København.

	1927—28	1928—29	1929—30
45% Steppeost	—	1.345 kg	—
20 - —	—	2.495 —	—

FORMAND



Koefoed, Axel, f. 18. Jan. 1884 paa Siegaard, Aaker Sogn, Søn af Gaardejer M. L. Koefoed og Hustru Karoline, f. Espersen. Gift 25. Okt. 1907 med Hedvig K., Datter af Proprietær Johannes G. Müller og Hustru Annine, f. Kofoed.

Uddannet ved Landvæsen, Elev paa Bornholms Højskole 1901—02, paa Tune Landboskole 1903—04, Bestyrer af Siegaard 1902—07, Gaardejer 1907. Fh. Kommunalrevisor, Medlem af Aaker Sogneraad 1917, Sogneraadformand 1921, Dommer ved Landboforeningens Dyrskue for Heste, Formand for Brodal Andelsmejeri 1918 og for Vestres Kredsbestyrelse i 2. Kreds, Formand for Aakirkeby Banks Bankraad, Næstformand for Andelselskabet Bornholms Tidende, Medlem af Bestyrelsen for Rønne-Neksø Banen og af Skolekommissionen, Repræsentant i Danske Grund-

ejeres Brandforsikring, Folketingsmand for Bornholms Amtskreds 1929.

Adresse: Siegaard pr. Aakirkeby.

BESTYRER



Schmidt, Jens Hansen, f. 7. Dec. 1872 i Fastrup, Sønderjylland, Søn af Landmand Hans Peter Schmidt og Hustru Ane Kirstine, f. Munk. Gift med Hansigne Vilhelmine S., f. Larsen.

Elev hos Hjorth, Broholm, 1895, Mejerist paa Stokkemarke Andelsmejeri 1896—97, Elev paa Askov Højskole 1897—98, paa Ladelund Mælkeriskole 1903, Mejerist paa Brodal Andelsmejeri 1898, Mejeribestyrelse samme Sted 1900. Dommer ved Forsøgslaboratoriet, Revisor i Aakirkeby Bank, Kredsformand for Bornholms Amts Mejeristforening 1920. Forsøgslaboratoriets Diplom, 3 Bronzemedaljer.

3 Titan Centrifuger (1905, 09 og 30), Silkeborg og Buaas Kærner (1929 og 21), Bornholms Maskinfabriks Kedel (1925), Alliance Dampmaskine (1909), Fødevarsrensere Kubus (1930).

Der anvendes fortinnede Transportspande.

Osten sælges en detail paa Mejeriet. Til Osten, der fremstilles af raa Mælk, anvendes der 14.085 kg Sød- og 14.415 kg Skummet- og Kærnemælk. Ingen Afkøling af Lageret.

Mejeriet anvender Handelssyre. Fløden syrnes

i Bassin. Mejeriet har eget Laboratorium. Der afregnes efter Fedtneheder. Personale: 1 Mejeribestyrer, 3 Mejerister, 2 Elever, 1 Kusk, Leverandørernes 21 Kuske.

Regnskaberne føres af Avlsbruger Alling Dam. Regnskabsaar: Oktober til Oktober.

Formand for Mejeriet var Proprietær J. Müller 1895—1902, Proprietær M. Kjølder 1903—06 og Gaardejer H. A. Kaj, Spidlegaard 1906—19.

Broholm Andelsmejeri.

Post- og Jernbaneadresse: Østermarie. Telefon: Østermarie 36.



Oprettet 1888. Udvidet 1924. Brandforsikring 77.800 Kr. Ejendomsskyld 22.000 Kr.

125 Leverandører med 800 Køer, heraf 8 med over 20 Køer, 63 med 4 Køer eller der under.

Reduktaseprøve. Mejeriet deltager i Tuberkulosisens Bekæmpelse. Kulfyring. Elektrisk Belysning fra eget Værk.

Mejeriet er monteret med Sinus Indvejningsvægt, Jacob Niensens Udvejningsvægt, Silkeborg Smørvægt, Silkeborg Pasteuriseringsapparat og Forvarmer (1928), Sabroe Kølemaskine (1929), Alfa Centrifuge (1920), Silkeborg Kærner (1927),

Sabroe Kedel (1907), Bornholms Maskinfabriks Dampmaskine (1890).

Der anvendes saavel fortinnede som Aluminiums Transportspande.

Der sælges 1016 kg Smør hjemme, Resten til Grossist. Ost produceres ikke.

Mejeriet anvender Handelssyre. Fløden syrnes i Aluminiumsbassin. Mejeriet har eget Laboratorium. Der afregnes efter Fedtneheder. Personale: Mejeribestyrer, 1 Mejerist, 1 Elev, 1 Indvejer, 1 Laborant, 1 Kusk, Leverandørernes 9 Kuske.

Der er særlig Regnskabsfører. Regnskabsaar: Oktober til Oktober.

	Indvejet Sød Mælk	Solgt Mælk og Fløde	Smørproduktion
1912—13.....	2.36 Mill. kg	—	94.600 kg
1913—14.....	2.41 —	—	96.140 —
1914—15.....	2.22 —	Hjemmesalg: for 3.000 Kr.	89.950 —
1927—28.....	2.67 —	Fløde og sød Mælk	114.580 —
1928—29.....	2.85 —	—	125.047 —
1929—30.....	3.02 —	—	131.464 —

FORMAND



Hansen, Emil, f. 12. Maj 1868 paa store Riisegaard, Østermarie, Søn af Gaardejer Chr. Hansen og Hustru Anne Marie, f. Clausen. Gift med Rebekka Kristine H., f. Skov.

Uddannet ved Landvæsen, Elev paa Bornholms Højskole 1884—85 og paa Dalum Landbrugsskole 1888—89, Gaardejer 1894. Fh. Medlem af Sogneraadet i 7 Aar, af Bestyrelserne for Bornholms Svineslagteri i ca. 25 Aar og for Bornholms Mejeriforening, Formand for Broholm Andelsmejeri 1919, Repræsentant paa Bornholm for Dansk Andels- og Folkebank.

Adresse: Godthaab pr. Østermarie.

BESTYRER



Andersen, Carl Svejstrup, f. 15. Febr. 1895 i Østermarie, Søn af Mejeribestyrelser Tylvad Andersen og Hustru. Gift 6. Dec. 1922 med Asta A., f. Møller.

Elev paa Gadeby Andelsmejeri, gennemgaaet Dalum Mælkeriskole 1920, Førstemejerist paa Andelsmejerierne Vorvadsbro, Granly, Bækkedal og Gadeby, Mejeribestyrelser paa Broholm Andelsmejeri 1922. 2 Bronzemedaljer i København.

Adresse: Godthaab pr. Østermarie.

Andelsmejeriet Bækkedal.

Postadresse: Neksø. Jernbaneadresse: Pilemølle. Telefon: Povlsker 25.



Oprettet 1887. Nybygning 1906 under Medvirken af Fabrikant Jørgensen, Lobbæk. Udvidelse 1930 under Medvirken af Nordre Jernstøberi,

Rønne. Beboelsen er særskilt. Brandforsikring 100.000 Kr. Ejendomsskyld 35.000 Kr.

185 Leverandører med 1400 Køer, hvoraf 5

	Indvejet Sød Mælk	Solgt Mælk og Fløde	Smørproduktion
1912—13.....	3.38 Mill. kg	—	131.670 kg
1913—14.....	3.50 —	—	136.390 —
1914—15.....	3.22 —	—	129.160 —
1927—28.....	4.30 —	—	185.202 —
1928—29.....	4 40 —	—	189.047 —
1929—30.....	4.50 —	Hjemmesalg for 3.128 Kr.	194.174 —

Jersey Køer. Af Leverandørerne har 25 over 20 Køer, og 15 har 4 Køer eller der under.

Reduktaseprøve. Mejeriet deltager i Tuberkulosens Bekæmpelse. Kulyring. Elektrisk Belysning.

Mejeriet er monteret med Sinus Indvejningsvægt (1917), Buas Udvejningsvægt (1920), Balance-Smørvægt, Triumph Pasteuriseringsapparat og Forvarmer (1924), Sabroe Kølemaskine (1930), 2 Titan Centrifuger (1913 og 15), Kolding Kærner, Bornholms Maskinfabriks Kedel og Kolding Dampmaskine (1930).

Der anvendes fortinnede Transportspande.

Der sælges for 6955 Kr. Smør hjemme, Resten til Grossist. Ost produceres ikke.

Mejeriet anvender Handelssyre. Fløden syrnes i Aluminiumsbassin. Der afregnes efter Fedtender. Personale: Mejeribestyrer, 2 Mejerister, 1 Kontrolør, 1 Udvejer, Leverandørernes 15 Kuske.

Mejeribestyreren fører Regnskaberne. Regnskabsaar: Oktober til Oktober.

FORMAND



Marcker, Hans Andreas, f. 14. Aug. 1889 paa Spidsegaard, Søn af Gaardejer Niels Marcker og Hustru Karoline Kristine, f. Jensen. Gift med Sigrid Marie M., f. Jensen.

Uddannet ved Landvæsen, Elev paa Tune Landboskole 1911, Gaardejer 1916. Formand for Andelsmejeriet Bækkedal 1925.

Adresse: Spidsegaard pr. Neksø.

BESTYRER



Due, Johannes, f. 5. Okt. 1901 i Povlsker Sogn, Søn af Mejeribestyrer Anders Due og Hustru Petra Cecilie, f. Sommer.

Elev paa Bækkedal og Neksø Andelsmejerier, gennemgaaet Dalum Mælkerskole 1925—26, Elev paa Askov Højskole 1929—30, Mejerist paa Bodilsker Andelsmejeri, rejst 3 Maanedre i Holland, Første-

mejerist paa Andelsmejeriet Bækkedal 1926, Mejeribestyrer paa samme 1. Jan. 1931.

Bøsthøj Andelsmejeri.

Postadresse: Aakirkeby. Jernbaneadresse: Ugleenge. Telefon: Aaker 17.

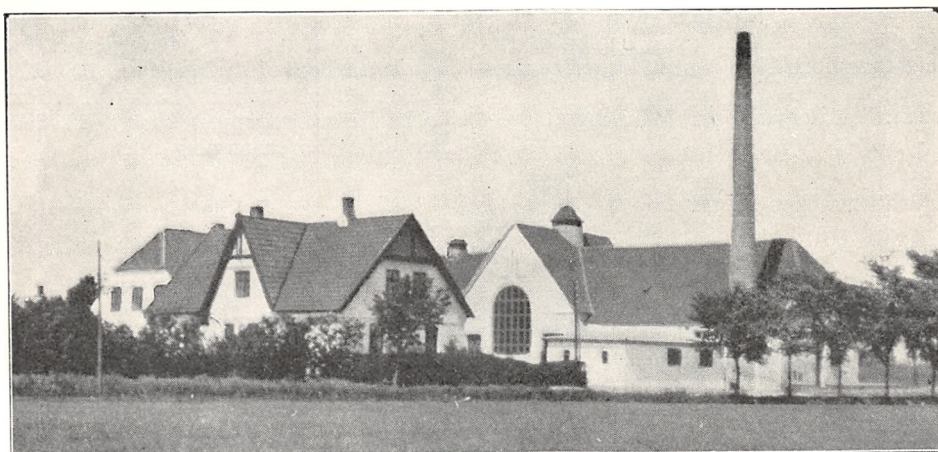

Oprettet 1887. Ombygning 1929 under Medvirken af Arkitekt Albert Andersen, Aakirkeby. Beboelsen er særskilt. Brandforsikring 185.000 Kr. Ejendomsskyld 70.000 Kr.

130 Leverandører med 1250 Køer, heraf 31 med

over 20 Køer, 62 med 4 Køer eller der under.

Reduktaseprøve. Mejeriet deltager i Tuberkulosens Bekæmpelse; alle Besætninger er nu fri for Tuberkulose. Kulyring. Elektrisk Belysning fra eget Værk.

Mejeriet er monteret med Sinus Indvejningsvægt (1928), Bismær Udvejningsvægt (1929), Silkeborg Smørvægt (1926), Silkeborg Pesteuriseringsapparat og Forvarmer (1920), Sabroe Kølemaskine (1929), Titan Centrifuger Tr. 60 (1915) og Tr. 65 (1925), Hamlet Kærner Nr. 12 (1927),

Bornholms Maskinfabriks Kedel og Danske Mejeriers Maskinfabriks Dampmaskine (1929), 1 hjemmelavet og 1 Langeland Ostekar (1927 og 1929).

Der anvendes fortinnede Transportspande.

	Indvejet Sød Mælk	Solgt Mælk og Fløde	Smørproduktion
1912.....	3.11 Mill. kg	—	124.550 kg
1913.....	3.23 —	—	125.450 —
1914.....	3.25 —	—	127.640 —
1927—28.....	4.23 —	Hjemmesalg for 382 Kr.	170.937 —
1928—29.....	4.16 —	Fløde og 1.712 kg s. Mælk	169.100 —
1929—30.....	4.47 —	—	175.025 —

Der sælges for 3592 Kr. Smør hjemme, Resten til Opkøber.

1929—30 produceredes der 25.600 kg 45 %, 19.600 kg 30 % og 16.244 kg 20 % Ost, heraf solgtes 500 kg en detail paa Mejeriet og 2450 kg til Leverandører. Osten parafineres. Lageret køles ved Køleanlæg.

Mejeriet anvender Handelssyre. Fløden syrnes i Bassin. Mejeriet har eget Laboratorium. Der afregnes efter Fedtenheder. Personale: Mejeribestyrelse, 4 Mejerister, 1 Elev, 1 Udvejer, 1 Kontrolør, Leverandørernes 11 Kuske.

Mejeribestyrelsen fører Regnskaberne.

FORMAND



Blem, Harald, f. 18. Jan. 1879 paa Engegaard ved Lobbæk, Søn af Folketingsmand, Kreditforeningsdirektør Marcus Peter Blem og Hustru Julie Kathrine, f. Larsen.

Uddannet ved Landvæsen, Gaardejer 1904. Formand for Bøsthøj Andelsmejeri 1918, Medlem af Bestyrelsen for Bornholms Andelssvineslagteri og Repræsentant for Bornholms Amt i Østifternes Kreditforening.

Adresse: Soldatergaard pr. Aakirkeby.

BESTYRELSE



Koefoed, Peder, f. 7. April 1878 i Aaker Sogn, Søn af Landmand og Kaptajn Niels A. Koefoed og Hustru Gunhild. Gift med Sofie K., f. Koefoed.

Elev paa Bøsthøj og Longelse-Fuglsbølle Andelsmejerier, gennemgaaet Ladelund Mælkerskole 1897—98, Mejerist paa Vandborg og Kildevæld Andelsmejerier, Mejeribestyrelse paa Bøsthøj Andelsmejeri 1902. Medlem af Bestyrelsen for Aakirkeby Bank og Revisor i Bornholms Brandforsikringsselskab 1920, Sekretær i Bornholms Mejeriforening 1925.

Adresse: Soldatergaard pr. Aakirkeby.

Andelsmejeriet Central.

Postadresse: Ringeby. Jernbaneadresse: Rønne. Telefon: Tingsted 12.

Oprettet 1894. Ombygning 1923. Udvidelse 1930 under Medvirken af Arkitekt Aage Hansen. Beboelsen er særskilt. Brandforsikring 111.420 Kr. Ejendomsskyld 25.000 Kr.

270 Leverandører med ca. 1600 Køer, heraf 15 med over 20 Køer, 155 med 4 Køer eller der under.

Reduktaseprøve. Mejeriet har tuberkelfrie Be-

sætninger fra 1. Okt. 1930. Kulfyring. Elektrisk Belysning fra eget Værk.

Mejeriet er monteret med Sinus Indvejningsvægt (1920), Silkeborg Udvejningsvægt, Balance-Smørvægt, Kolding Pasteuriseringsapparat og Forvarmer (1918), Sabroe Kølemaskine (1930), 2 Hamlet Centrifuger (1920 og 30), Kolding Kærne, Kedel og Dampmaskine (1930, 14 og 21.)

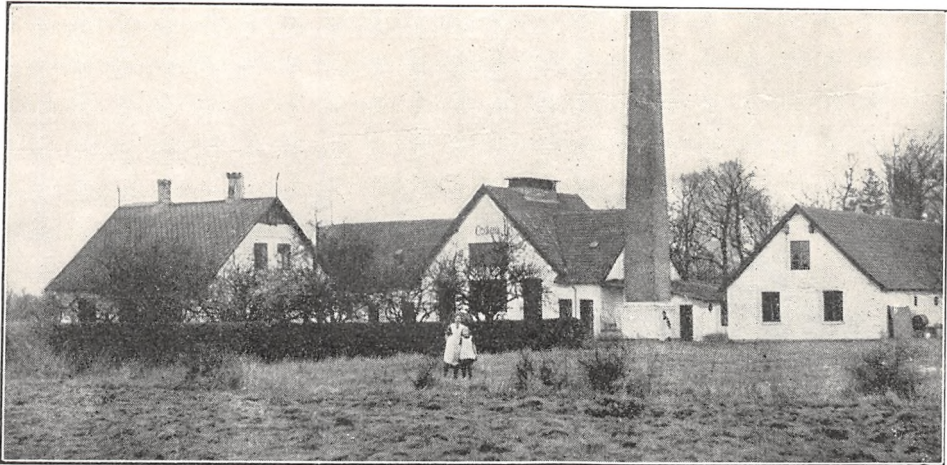

	Indvejet Sød Mælk	Solgt Mælk og Fløde	Smørproduktion
1912—13.....	3.72 Mill. kg	—	140.268 kg
1913—14.....	3.70 —	—	144.660 —
1914—15.....	3.50 —	—	141.183 —
1927—28.....	4.84 —	Hjemmesalg:	196.804 —
1928—29.....	5.02 —	4.890 kg Fløde	206.034 —
1929—30.....	5.25 —	98.459 - sød Mælk	218.242 —

Der anvendes saavel fortinnede som Aluminiums Transportspande.

Der sælges for 2500 Kr. Smør hjemme, Resten til Grossist. Ost produceres ikke.

Mejeriet anvender Handelssyre. Fløden syrnes i

Bassin. Der afregnes efter Flødeenheder. Personale: Mejeribestyrelse, 2 Mejerister, 1 Elev, 1 Kontrolør, Leverandørernes 11 Kuske.

Formanden fører Regnskabet. Regnskabsaar: Oktober til Oktober.

FORMAND

Hansen, Adolf, f. 24. Sept. 1879 paa Palmegaard, Søn af Gaardejer Andreas Hansen og Hustru Kristine, f. Kure. Gift med Karen Birgitte H., f. Madsen.

Uddannet ved Landvæsen, Elev paa Bornholms Højskole og Dalum Landbrugsskole, Gaardejer 1902. Formand for Andelsmejeriet Central 1920 og for Rønne og Omegns Pak-

husforretning, Medlem af Bestyrelsen for Andelsbanken i Rønne.

Adresse: Palmegaard pr. Aarsbølle.

BESTYRELSE

Vibe, Jacob Peter, f. 26. Febr. 1869 i Bodilsker Sogn, Søn af Gaardejer H. P. Vibe, V. Kirkebogaard, og Hustru Ane, f. Ipsen. Gift 8. Aug. 1901 med Marie V., Datter af Lærer R. Holm, Vestermarie, og Hustru Johanne.

Elev paa Bodilsker og Vaddam Andelsmejerier, paa Mælkeriskole 1892—93, Mejerist paa Andelsmejerierne Vaddam og Ejby ved Køge, Mejeribestyrelse paa Andelsmejeriet Central 1894. Fh. Formand for Vestermarie Hjælpekasse og fh. Bestyrelsesmedlem og Kasserer for Brugsforeningen, Medlem af Vestermarie Sogneraad 1918, Sogneraadformand 1925.

Dybdal Andelsmejeri.

Post- og Jernbaneadresse: Østerlars. Telefon: Østerlars 20.

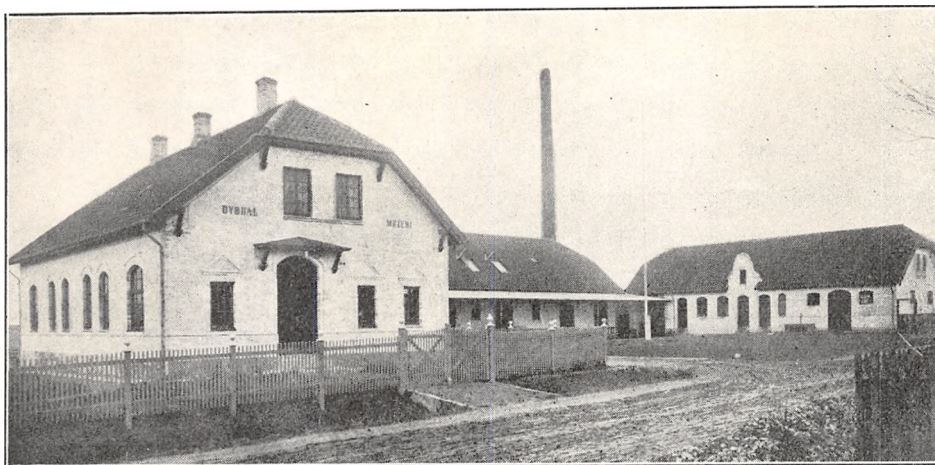

Oprettet 1886. Ombygning 1911 under Medvirken af H. P. Philipsen, Slagelse. Beboelsen er særskilt. Brandforsikring 180.000 Kr. Ejendomsskyld 45.000 Kr.

339 Leverandører med 2400 Køer, hvoraf ca. 30 Jersey Køer. Af Leverandørerne har 27 over 20 Køer, 148 har 4 Køer eller der under.

Reduktaseprøve. Mejeriet deltager i Tuberkulo-

sens Bekæmpelse. Kulfyring. Elektrisk Belysning fra eget Værk.

Mejeriet er monteret med Sinus Indvejningsvægt (1913), Buaas Udvejningsvægt (1920), Silkeborg Smørvægt (1922), Silkeborg Fløde Pasteuriseringsapparat og Buaas Pasteuriseringsapparat og Forvarmer (1924), Atlas Kølemaskine (1911), 2 Titan Centrifuger (1926 og 28), Silkeborg Kær-

	Indvejet Sød Mælk	Solgt Mælk og Fløde	Smørproduktion
1912.....	5.13 Mill. kg	—	199.550 kg
1913.....	5.55 —	—	216.290 —
1914.....	5.44 —	Hjemmesalg:	216.840 —
1927—28.....	7.24 —	6.123 kg Fløde	309.636 —
1928—29.....	5.51 — ^{1/1} — ^{30/9}	46.587 - sød Mælk	232.420 — ^{1/1} — ^{30/9}
1929—30.....	7.58 —	—	323.871 —

FORMAND



Andersen, Christian Johannes, f. 5. Marts 1884 i Frederiksborg Amt, Søn af Gaardejer Vilhelm Andersen, Mellemskovgaard, og Hustru Anna Marie, f. Nielsen. Gift med Anna A., f. Jørgensen.

Uddannet ved Landvæsen, Elev paa Tune Landboskole 1902, Gaardejer 1918. Formand for Dybdal Andelsmejeri 1927,

Næstformand for Bornholms Mejeriforening 1929, Medlem af Kredsbestyrelsen for Andels- og Folkebankens Bornholms Afdeling.

Adresse: Tornegaard pr. Gudhjem.

BESTYRER



Thuesen, Christian, f. 27. Febr. 1880 i Neksø, Søn af Landmand Hans Thuesen og Hustru. Gift med Karen T., f. Willum.

Elev paa Vaddam Andelsmejeri, Mejerist paa Kirke Stillinge, Lindshøj, V. Aaby og Vindeby Andelsmejerier, Mejeribestyrer paa V. Aaby Andelsmejeri 1906—14 og paa Dybdal Andelsmejeri 1914.

ner (1919 og 29), Sabroe Kedel og Alliance Dampmaskine (1911).

Der anvendes fortinneede Transportspande.

Der sælges 4612 kg Smør hjemme, Resten til Grossist. Ost produceres ikke.

Mejeriet anvender Handelssyre. Fløden syrnes

i Bassin. Der afregnes efter Fedtenheder. Personale: Mejeribestyrer, 3 Mejerister, 2 Elever, Leverandørernes 20 Kuske.

Mejeribestyreren fører Regnskaberne. Regnskabsaar: Oktober til Oktober.

Gadeby Andelsmejeri.

Post- og Jernbaneadresse: Østermarie. Telefon: Østermarie 21.

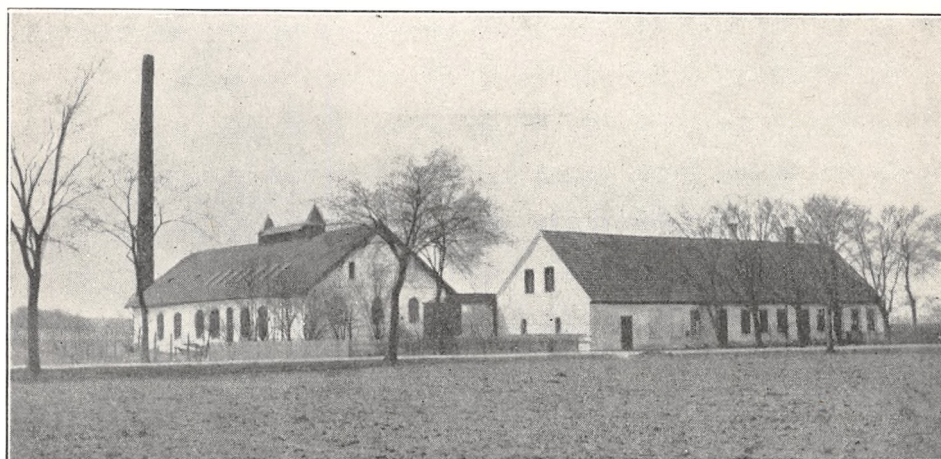

Oprettet 1887. Ombygning 1911 under Medvirken af H. P. Philipsen, Slagelse. Beboelsen er særskilt. Brandforsikring 150.000 Kr. Ejendoms-skyld 40.000 Kr.

275 Leverandører med 1550 Køer, heraf 13 med over 20 Køer, 165 med 4 Køer eller der under.

Reduktaseprøve. Mejeriet deltager i Tuberkulosisens Bekæmpelse. Kulfyring. Elektrisk Belysning fra eget Værk.

Mejeriet er monteret med Sinus Indvejnings-

vægt, Silkeborg Udvejningsvægt og Jacob Nielsens Smør-Balancevægt (1920), Triumph Skummetmælks-Pasteuriseringsapparat (1925), Danske Mejeriers Maskinfabriks Fløde-Pasteuriseringsapparat, Sabroe Kølemaskine (1911), 2 Titan Centrifuger (1916), Silkeborg Kærner (1928 og 29), Kolding Kedel og Dampmaskine (1911).

Der anvendes saavel fortinneede som Aluminiums Transportspande.

	Indvejet Sød Mælk	Solgt Mælk og Fløde	Smørproduktion
1912.....	3.88 Mill. kg	—	151.970 kg
1913.....	4.16 —	—	165.390 —
1914.....	4.08 —	—	166.460 —
1927—28.....	5.13 —	—	219.275 —
1928—29.....	5.32 —	Hj.-Salg: 436 kg Mælk	231.325 —
1929—30.....	5.40 —	1.375 — —	232.184 —

Der sælges 1557 kg Smør hjemme, Resten til Grossist. Ost produceres ikke.

Mejeriet anvender Handelssyre. Fløden syrnes i Aluminiumsbassin. Der afregnes efter Flødeenhe-

der. Personale: Mejeribestyrer, 2 Mejerister, 2 Elever, 1 Udvejer, 1 Medhjælper, Leverandørernes 15 Kuske.

Mejeribestyreren fører Regnskaberne.

FORMAND



Jensen, Hans S., f. 19. April 1878 i Østermarie Sogn, Søn af Avlsbruger Anders Jensen og Hustru Marie, f. Jensen. Gift med Anna Cecilie, f. Jespersen.

Uddannet ved Landvæsen, Gaardejer 1904—08, Avlsbruger 1908. Fh. Medlem af Østermarie Sogneraad, Formand for Værgeraadet, Sygekassen og

for Gadeby Andelsmejeri.

Adresse: Aavang pr. Østermarie.

BESTYRER



Andersen, Tylvad, f. 17. Aug. 1867 i Hanning ved Skjern, Søn af Gaardejer Anders Laugesen og Hustru. Gift med Kathrine A., f. Rasmussen.

Elev hos Mejeriejer Smedegaard, Rind Sogn, og paa Lem Andelsmejeri, gennemgaaet Ladelund Mælkerskole, Mejeribestyrer paa Gadeby Andelsmejeri 1888. Fh. Medlem af

Bestyrelsen for Bornholms Mejeristforening, Bestyrer af Bornholms Laane- og Diskontobanks Afdeling i Østermarie 1927. Sølvmedalje paa Landsudstillingen i Fredericia 1923, flere Bronzemedaljer.

Godthaab Andelsmejeri.

Post- og Jernbaneadresse: Rønne. Telefon: Rønne 268.

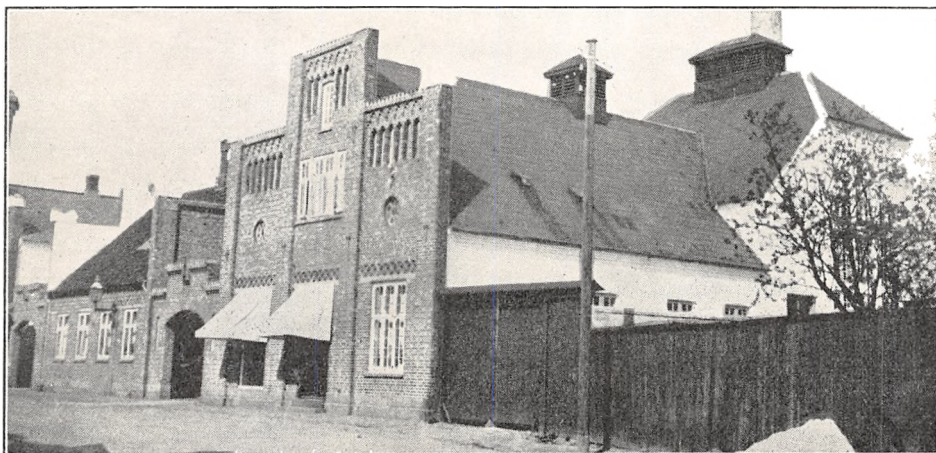

Oprettet 1889. Ombygning 1914 under Medvirken af Arkitekt Fritz Christoffersen, Odense. Beboelsen er særskilt. Brandforsikring 182.800 Kr. Ejendomsskyld 76.000 Kr.

185 Leverandører med 1456 Køer, heraf 19 med over 20 Køer, 96 med 4 Køer eller der under.

Lugt- og Smagsprøve. Mejeriet deltager i Tu-

	Indvejet Sød Mælk	Solgt Mælk og Fløde	Smørproduktion
1912—13.....	3.45 Mill. kg	—	108.210 kg
1913—14.....	3.41 —	—	108.770 —
1914—15.....	3.35 —	—	105.440 —
1927—28.....	4.30 —	—	144.107 —
1928—29.....	4.32 —	Hjemmesalg;	151.855 —
1929—30.....	4.50 —	for 264.106 Kr. Mælk	154.430 —

berkulosens Bekæmpelse. Kullyring. Elektrisk Belysning.

Mejeriet er monteret med Sinus Indvejningsvægt (1929), Silkeborg Udvejningsvægt (1928), Balance-Smørvægt, Silkeborg Pasteuriseringsapparat og Forvarmer (1923), Atlas Kølemaskine og Titan Centrifuge (1914), Silkeborg Kærner (1922), Allerup, Odense, Kedel (1905), Alliance Dampmaskine (1914).

Der anvendes saavel fortinnede som Aluminiums Transportspande.

Der sælges 18.579 kg Smør hjemme, Resten til Grossist. Ost produceres ikke.

Mejeriet anvender Handelssyre. Fløden syrnes i Bassin.

Der afregnes efter Fedtindheder. Personale: Mejeribestyrer, 2 Mejerister, 2 Elever, 1 Laborant, 9 Ekspeditricer, 4 Kuske, Leverandørernes 14 Kuske.

Regnskabsfører Chr. Byder.

FORMAND



Schau, Oluf, f. 28. Marts 1878 paa »I Skoven«, Boddilsker Sogn, Søn af Gaardejer Jens Mahler Schau og Hustru Oline, f. Andersen. Gift med Johanne S., f. Hansen.

Uddannet ved Landvæsen, Proprietær 1904. Formand for Godthaab Andelsmejeri 1929.

Adresse: Vibegaard pr. Rønne.



Andersen, Alfred Johannes, f. 16. Okt. 1895 i Skjoldrup By, Horbelev Sogn, Søn af Hans Jørgen Andersen og Hustru Bodil Kirstine, f. Jensen. Gift med Oda Eleonora A., f. Nielsen.

Elev paa Horbelev, Svinninge og Ny Solbjerg Andelsmejerier, Mejerist paa Andelsmejerierne Nutiden ved Guldborg, Svin-

ninge og Østerlars, paa Godthaab Andelsmejeri 1920, Mejeribestyrer paa samme 1. Jan. 1931. Fh. Kredsformand for Undermejeristforeningen paa Bornholm i 6 Aar.

Hammersdal Andelsmejeri.

Postadresse: Hasle. Jernbaneadresse: Rønne. Telefon: Rutsker 9.

Oprettet 1887 under Medvirken af Bornholms Maskinfabrik. Brandforsikring 110.000 Kr. Ejendomsskyld 33.000 Kr.

199 Leverandører med 1250 Køer, heraf 5 med over 20 Køer, 20 med 4 Køer eller der under.

Reduktaseprøve. Mejeriet deltager i Tuberkulosens Bekæmpelse. Kullyring. Elektrisk Belysning.

Mejeriet er monteret med Sinus Indvejnings-

vægt (1905), Bismar Udvejningsvægt og Balance Smørvægt, Silkeborg Pasteuriseringsapparat og Forvarmer (1927), Atlas Kølemaskine (1909), Titan Centrifuge (1930), Silkeborg Kærner (1927), Kedel fra Brødr. Anker Hasle, (1898), Marshall Dampmaskine (1908).

Der anvendes saavel fortinnede som Aluminiums Transportspande.

	Indvejet Sød Mælk	Solgt Mælk og Fløde	Smørproduktion
1912—13.....	2.65 Mill kg	—	102.820 kg
1913—14.....	2.85 —	—	108.400 —
1914—15.....	2.92 —	—	112.100 —
1927—28.....	3.69 —	Hjemmesalg:	148.491 —
1928—29.....	3.77 —	for 6.221 Kr. Fløde	154.912 —
1929—30.....	3.88 —	- 17.238 - sød Mælk	159.497



Der sælges 2708 kg Smør hjemme, Resten til Grossist. Ost produceres ikke.

Mejeriet anvender Handelssyre. Fløden syrnes i Bassin. Der afregnes efter Fedtenheder. Personale:

Mejeribestyrer, 2 Mejerister, 1 Kontrolør, 1 Udvejer, Leverandørernes 10 Kuske.

Mejeribestyreren fører Regnskaberne. Regnskabsaar: Oktober til Oktober.

FORMAND



Jørgensen, Julius Peter, f. 8. Okt. 1877 paa Køllergaard, Søn af Gaardejer Jørgen Peter Jørgensen og Hustru Kristine Margrethe, f. Henriksen. Gift med Sanne J., f. Thiesen.

Uddannet ved Landvæsen, Forvalter paa Ellinggaard ved Frederikshavn, Gaardejer. Regnskabsfører og Kasserer for Rutsker Brugsforening 1920, For-

mand for Hammersdal Andelsmejeri 1921.

Adresse: Smedegaard pr. Hasle.

BESTYRER



Jensen, Andreas Mathias, f. 30. Marts 1869 i Nykær Sogn, Søn af Gaardejer A. Jensen og Hustru Margrethe, f. Holm. Gift 28. Sept. 1894 med Kathrine J., f. Vest.

Elev paa Andelsmejerierne Gadeby 1887 og Humledal 1888, gennemgaaet Ladelund Mælkeriskole 1891—92, Mejerist paa Fællesmejeriet Sofiendal og

paa Andelsmejeriet Vesterholm, Samsø, Mejeribestyrer paa Hammersdal Andelsmejeri 1893. Fh. Medlem af Bestyrelsen for Bornholms Mejeristforening, Bestyrelsesmedlem i Hasle Bank 1926.

Humledal Andelsmejeri.

Postadresse: Tejn. Jernbaneadresse: Humledal. Telefon: Rø 10.

Oprettet 1888. Ombygning 1907. Beboelsen er særskilt. Brandforsikring 102.000 Kr. 233 Leverandører med 1400 Køer.

Reduktaseprøve. Mejeriet deltager i Tuberkulosens Bekæmpelse. Kulfyring. Lux Belysning.

Mejeriet er monteret med Sinus Indvejningsvægt (1927), Philipsens Udvejnings- og Smørvægte (1920), Silkeborg Pasteuriseringsapparat og Forvarmer (1915), Kogeren (1927), 2 Alfa Centri-

fuger (1910), Silkeborg Kærner (1929), Bornholms Maskinfabriks Kedel (1906), Alliance Dampmaskine (1922).

Der anvendes saavel fortinnede som Aluminiums Transportspande.

Der sælges 3238 kg Smør hjemme, Resten til Grossist. Ost produceres ikke.

Mejeriet anvender Handelssyre. Fløden syrnes i Bassin. Mejeriet har eget Laboratorium. Der af-

regnes efter Flødeenheder. Personale: Mejeribestyrelser, 2 Mejerister, 1 Elev, 1 Indvejer, 1 Kontrolør, Leverandørernes 16 Kuske.

Regnskabsfører er Sognefoged P. A. Skov, Rø Station.

	Indvejet Sød Mælk	Solgt Mælk og Fløde	Smørproduktion
1912—13.....	3.15 Mill. kg	—	125.240 kg
1913—14.....	3.38 —	—	131.660 —
1914—15.....	3.48 —	—	135.840 —
1927—28.....	3.28 —	—	133.617 —
1928—29.....	4.40 —	—	183.453 —
1929—30.....	—	—	—

FORMAND



Vang, Hannibal Christian, f. 20. Jan. 1884 i Rønne, Søn af Bygmester Christian Andreas Vang og Hustru Hansigne Christine, f. Jensen. Gift 2 Aug. 1922 med Thora Johanne V., Datter af Gaardejer Jens Peter Petersen og Hustru Johanne, f. Andersen.

Præliminæreksamen fra Rønne lærde Skole, uddannet ved Landvæsen, Elev paa Lyngby Landboskole 1903—04, Sekondløjtnant 1908, Løjtnant 1910, Kaptajn af Reserven 1920, Gaardejer 1903. Formand for Humledal Andelsmejeri 1926. Medlem af Rø Menighedsraad, af Rø Sogneraad 1929. Adresse: Dyndalegaard pr. Rø.

BESTYRER



Kofoed, Hans, f. 5. Maj 1872 paa Kildesgaard i Rø, Søn af Gaardejer Hans Peter Kofoed og Hustru Birgine, f. Lund. Gift med Oline K., f. Klo.

Elev paa Humledal Andelsmejeri, gennemgaaet Dalum Mælkeriskole 1891, Mejerist paa Fjenneslev Andelsmejeri og Broholm Mejeri, Mejeribestyrelser paa Humledal A/M 1893.

Kajbjerggaard Andelsmejeri.

Post- og Jernbaneadresse: Allinge. Telefon: Allinge 86.

Oprettet 1892. Ombygning 1909 under Medvirken af H. P. Philipsen, Slagelse. Beboelsen, der er særskilt, er opført 1905. Brandforsikring 107.480 Kr. Ejendomsskyld 42.000 Kr.

143 Leverandører med 848 Køer, heraf 4 med over 20 Køer, 67 med 4 Køer eller der under.

Lugt- og Smagsprøve. Mejeriet deltager i Tuberkulosens Bekæmpelse. Kulfyrring. Elektrisk Belysning fra eget Værk.

Mejeriet er monteret med Sinus Indvejningsvægt (1909), Paasch & Larsen, Petersens Jack Udvejningsvægt (1930), Smør-Balancevægt, Silke-

	Indvejet Sød Mælk	Solgt Mælk og Fløde	Smørproduktion
1912.....	1.42 Mill. kg	—	48.070 kg
1913.....	1.56 —	—	45.370 —
1914.....	1.59 —	—	55.710 —
1927—28.....	2.42 —	Hjemmesalg:	87.219 —
1928—29.....	2.47 —	19.851 kg Fløde	87.059 —
1929—30.....	2.45 —	220.306 - sød Mælk	84.606 —

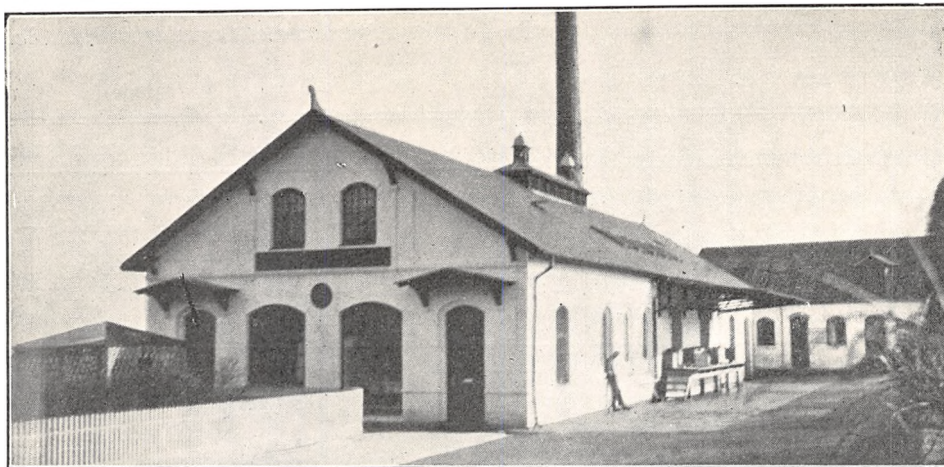

borg Pasteuriseringsapparat og Forvarmer (1925), Sabroe Kølemaskine (1909), 2 Perfect Centrifuger (1917 og 1918), Silkeborg Kærner (1929), Kedel fra Brødr. Anker, Hasle, (1892), Dampmaskine 12 Hk.

Der anvendes saavel fortinnede som Aluminiums Transportspande.

Der sælges 10.758 kg Smør hjemme og i Byen, Resten til Grossist. Ost produceres ikke.

Der produceres Icecream og Eksportfløde. Mejeriet anvender Handelssyre. Fløden syrnnes i Bassin. Der afregnes efter Fedtneheder. Personale: Mejeribestyrer, 2 Mejerister, 2 Elever, 1 Ekspeditrice, 3 Kuske, Leverandørernes 8 Kuske.

Der er særlig Regnskabsfører. Regnskabsaar: Oktober til Oktober.

FORMAND



Jensen, Andreas Aman-
dus, f. 11. Maj 1874 i Rut-
sker Præstegaard, Søn af
Gaardejer Hans Peter Jen-
sen og Hustru Marie, f.
Jensen. Gift 2. April 1898
med Karoline J., Datter af
Gaardejer Anders Hansen,
Olsker, og Hustru Elisa-
beth, f. Jørgensen.

Murer i Allinge 1898—
1902, Gaardejer, Bække-
gaard, 1902. Medlem af

Olsker Sogneraad 1909—25, fh. Medlem af Men-
ighedsraadet, mangeaarigt Medlem af Skolekom-
missionen, Formand for Kajbjerggaard Andels-
mejeri 1921, Ejendomsskyldvurderingsmand 1925,
Kommunalrevisor 1926.

Adresse: Bækkegaard pr. Allinge.

BESTYRER



Hansen, Thorvald Mat-
thias Eleutherius, f. 2. Juli
1882 i Vestermarie, Søn af
Husmand Andreas Ludvig
Hansen og Hustru. Gift
med Dagmar H., f. Kofoed.

Elev paa Andelsmejeriet
Central i 2¹/₂ Aar, gennem-
gaaet Ladelund Mælkeri-
skole 1905—06, Mejerist
paa A/M Humledal, Ny-
kær og Bjørnedal, Vikar
for Bornholms Mejerist-

forening 1908—12, Mejeribestyrer paa Kajbjerg-
gaard Andelsmejeri 1912. Medlem af Bestyrelsen
for Bornholms Mejeristforening. Sølvmedalje 1927.
Bronzemedalje paa Landsudstillingen 1929.

Lobbæk Andelsmejeri.

Post- og Jernbaneadresse: Lobbæk. Telefon: Lobbæk 1.

Oprettet 1887. Bygget Ishus 1909. Brandforsik-
ring 104.600 Kr. Ejendomsskyld 30.000 Kr.

190 Leverandører med 1600 Køer, heraf 30 med
over 20 Køer, 93 med 4 Køer eller der under.

Reduktaseprøve. Mejeriet deltager i Tuberkulo-
sens Bekæmpelse. Kulfyring. Elektrisk Belysning
fra eget Værk.

Mejeriet er monteret med Sinus Indvejnings-

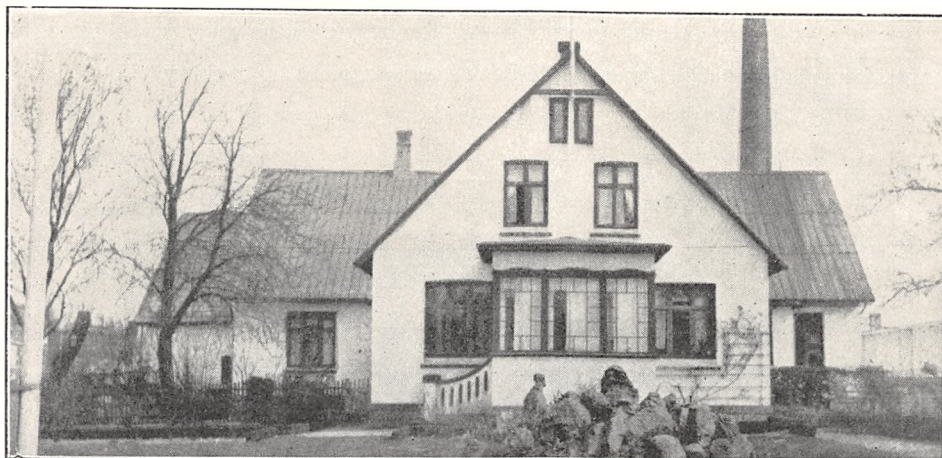

vægt, Silkeborg Udvejningsvægt, Silkeborg Balance Smørvægt, Silkeborg Pasteuriseringsapparat og Forvarmer (1926), Sabroe Kølemaskine (1914), 2 Alfa Centrifuger (1926), Silkeborg Kærner med 3 Valser (1929), Bornholms Maskinfabriks Kedel (1909), Alliance Dampmaskine (1910). Der anvendes saavel fortinne som Alumi-

niums Transportspande. Mejeriet har Ishus, der ikke benyttes.

Der sælges 1500 kg Smør hjemme, 500 kg i Byen, Resten til Grossist. Ost produceres ikke.

Mejeriet anvender Handelssyre. Fløden syrnes i Aluminiumsbassin. Mejeriet har eget Laboratorium. Der afregnes efter Fedtenheder. Personale:

	Indvejet Sød Mælk	Solgt Mælk og Fløde	Smørproduktion
1912.....	3.39 Mill. kg	—	129.400 kg
1913.....	3.56 —	—	133.560 —
1914.....	3.71 —	Hjemmesalg:	140.180 ---
1927—28.....	4.96 —	7.300 kg sød Mælk	140.000 —
1928—29.....	5.26 —	Til København:	150.000 —
1929—30.....	5.37 —	for 215.000 Kr. Piskefløde	155.000 ---

FORMAND



Hansen, Alfred, f. 17. Juni 1879 i Vestermarie, Søn af Gaardejer Jens Hansen, Bækkegaard, og Hustru Agnethe Elisabeth, f. Juhl. Gift med Sigrid Marie H., f. Jensen.

Uddannet ved Landvæsen, Elev paa Bornholms Højskole 1895—96 og paa Tune Landboskole 1898—99, Gaardejer. Vurderingsformand for Landbygningernes alm. Brandforsikring. Formand for Lobbæk Andelsmejeri 1930 og for Transformatorforeningen.

Adresse: St. Smørenggaard pr. Lobbæk.

BESTYRER

Hansen, Christian Jensenius, f. 15. Juni 1873 i Povelsker Sogn, Søn af Landmand og Smed Hans



Chr. Hansen og Hustru Signe, f. Koefoed. Gift 10. Maj 1898 med Kristine H., f. Svendsen.

Elev paa Andelsmejeriet Bækedal, Mejerist paa Brodal, Broholm, Skovby, Godthaab, Pedersker og Lobbæk Andelsmejerier, Mejeribestyrer paa sidstnævnte 1897. Fh. Formand for Bornholms 15. Skyttekreds og Bestyrelsesmedlem i Bornholms Amts Skytteforening, Formand for Lobbæk Ægkreds og for Vestermarie Venstreforening, Tillidsmand for Bornholms Tidende, Revisor i Bornholms Mejeristforening, Aakirkeby Realskole og i Grænsforeningen, Bestyrelsesmedlem i Bornholms Venstreforening. Forsøgslaboratoriets Diplom 1909, 10 og 11, Sølvmedalje 1906.

Mejeribestyrer, 3 Mejerister, 1 Elev, 1 Udvejer, Leverandørernes 16 Kuske.

Mejeribestyreren fører Regnskaberne. Regnskabsaar: Oktober til Oktober.

Formanden for Bornholms Mejeriforening, Gaardejer K. F. Koefoed, Brunsgaard, var tidligere Formand for Mejeriet.

Nexø Andelsmejeri.

Post- og Jernbaneadresse: Nexsø. Telefon: Nexsø 89.

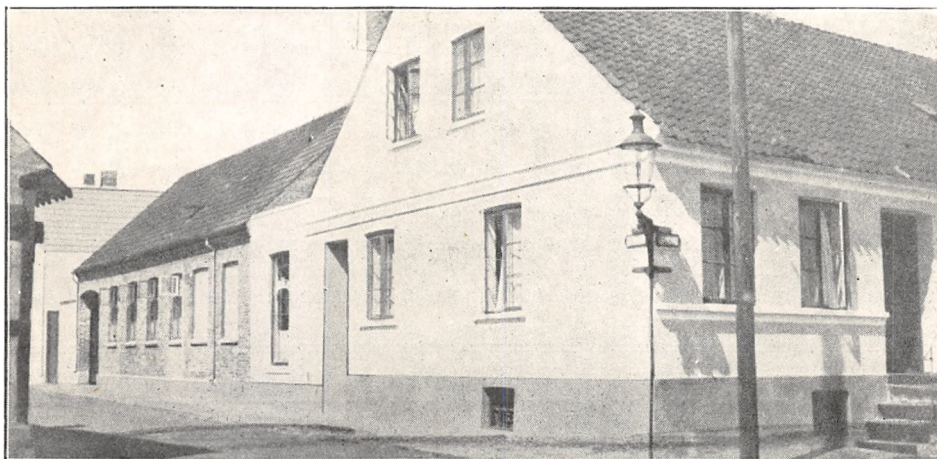

Oprettet 1910 som Privatmejeri, blev Andelsmejeri 1916. Ombygning 1928. Udvidelse 1921. Brandforsikring 56.000 Kr. Ejendomsskyld 28.000 Kr.

44 Leverandører med ca. 300 Køer, heraf 3 med over 20 Køer, 18 med 4 Køer eller der under.

Reduktaseprøve. Mejeriet deltager i Tuberkulosens Bekæmpelse. Kulfyring. Elektrisk Drivkraft og Belysning.

Mejeriet er monteret med Sinus Indvejningsvægt (1920), Jacob Nielsens Udvejningsvægt og

Smørvægt (1924 og 26), Universal Elite Pasteuriseringsapparat og Forvarmer (1929), Sabroe Kølemaskine (1928), Titan Centrifuge (1920), Silkeborg Kærner (1921), Bornholms Maskinfabriks Kedel (1927), 6 og 15 Hestes Elektromotorer, Amerikansk Frysemaskine (1930), Homogeniseringsapparat fra Jensen & Andersen, København. Der anvendes fortinneede Transportspande. Mejeriet har Ishus til 70 Læs.

Mejeriet anvender Handelssyre. Fløden syrnes i Bassin.

FORMAND

Petersen, Karl Christian, f. 3. Maj 1877 i Hagedsted ved Holbæk, Søn af Landmand Jens Petersen og Hustru Ane Marie, f. Hansen. Gift med Kristine P., f. Petersen.

Uddannet ved Mejerivæsen, gennemgaaet Ladelund Mælkerskole 1906—07, Mejeriejer 1908—16, Avlsbruger 1916. Formand for Nexø A/M 1918.

Adresse: Kirkegaardsvej, Nexsø.



BESTYRER

Hvirgeltoft, Søren Andersen, f. 2. Marts 1894 i Fabjerg Sogn ved Lemvig, Søn af Gaardejer Jens Andersen og Hustru Ane, f. Christensen. Gift med Herdis H., f. Thorsen.

Elev paa Fabjerg Andelsmejeri, Mejerist paa Andelsmejerierne Broholm, Svalhøj i 3 Aar og Lobbæk i 11 Aar, Mejeribestyrer paa Nexø A/M

1920. Formand for Ligningskommissionen 1929.



	Indvejet Sød Mælk	Solgt Mælk og Fløde	Smørproduktion
1928.....	0.57 Mill. kg	17.210 kg Fløde	12.032 kg
1929.....	0.64 —	189.266 — sød Mælk	11.504 —
1930.....	0.61 —	84.962 — skm. —	11.736 —

Smørret sælges til Grossist. Der produceres 11 —12.000 Ltr. Icecream. Ost produceres ikke.

Der afregnes efter Flødeenheder. Personale: Mejeribestyrer, 1 Mejerist, 1 Elev, 1 Kontrolør,

1 Ekspeditrice, 2 Kuske, Leverandørernes 1 Kusk.

Mejeribestyreren fører Regnskaberne. Regnskabsaar: Kalenderaaret.

Nyker Andelsmejeri.

Post- og Jernbaneadresse: Nyker. Telefon: Nyker 9.

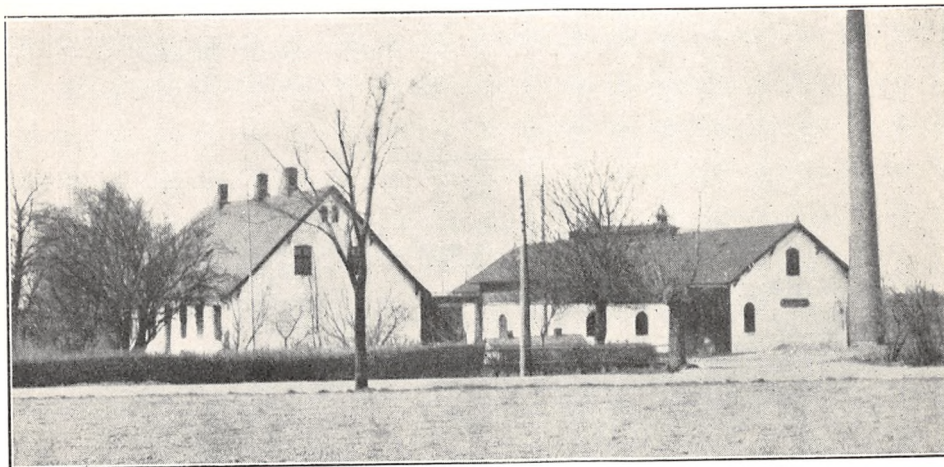

Oprettet 1887. Ombygning 1908—09 under Medvirken af H. P. Philipsen, Slagelse. Beboelsen er særskilt. Brandforsikring 100.000 Kr. Ejendomsskyld 26.200 Kr.

161 Leverandører med 1300 Køer, heraf 18 med over 20 Køer, 75 med 4 Køer eller der under.

Reduktaseprøve. Mejeriet deltager i Tuberkulosisens Bekæmpelse. Kulfyring. Elektrisk Belysning fra eget Værk og fra Nyker Elektricitetsværk.

Mejeriet er monteret med Sinus Indvejningsvægt og Philipsens Udvejningsvægt (1920), Silke-

borg Smørvægt, Paasch & Larsen, Petersen Forvarmer (1922), Buaas Flødepasteuriseringsapparat, Silkeborg Skummetælks Pasteuriseringsapparat og Koger, Sabroe Kølemaskine (1908), 2 Titan Centrifuger (1918), Hamlet Kærner (1923), Bornholms Maskinfabriks Kedel (1908), Marshall Dampmaskine (1908), P. Krüger A/S Ajerningsfilter.

Der anvendes Aluminiums Transportspande.

Der sælges 9.856 kg Smør hjemme, 474 kg i Byen, Resten til Grossist. Ost produceres ikke.

	Indvejet Sød Mælk	Solgt Mælk og Fløde	Smørproduktion
1912—13.....	3.27 Mill. kg	—	127.980 kg
1913—14.....	3.44 —	—	134.610 —
1914—15.....	3.24 —	—	129.060 —
1927—28.....	3.95 —	—	175.569 —
1928—29.....	4.02 —	—	183.863 —
1929—30.....	4.33 —	—	195.254 —

Mejeriet anvender Handelssyre. Fløden syrnnes i Bassin. Mejeriet har eget Laboratorium. Der regnes efter Fedtenheder. Personale: Mejeri-

bestyrer, 2 Mejerister, 1 Elev, 1 Udvejer, Leverandørernes 12 Kuske.

Mejeribestyreren fører Regnskaberne. Regnskabsaar: 29 Sept. 1929 til 27. Sept. 1930.

FORMAND



Hansen, Hans Peter, f. 25. Jan. 1888 paa Hulegaard ved Rø, Søn af Gaardejer Jens Hansen og Hustru Karoline, f. Petersen. Gift med Ellen Marie H., f. Jensen.

Uddannet ved Landvæsen, Elev paa Bornholms Højskole, Gaardejer 1914. Formand for Nyker Andelsmejeri 1924 og for Eksportforeningen.

Adresse: Søndregaard pr. Nyker.

BESTYRER



Christoffersen, Carl, f. 20. April 1873 i Kongsted Sogn, Søn af Landmand Hans Christoffersen og Hustru. Gift med Astrid C., f. Andersen.

Elev paa Rosenkilde Mejeri og Bjørnedal Andelsmejeri, gennemgaaet Ladelund Mælkerskole 1896—97, Mejerist paa Glud og Bjørnedal Andelsmejerier, Mejeribestyrer paa Nyker Andelsmejeri 1898. Fh. Medlem af Bestyrelsen for Bornholms Mejeristforening og fast Dommer ved Forsøgslaboratoriet, valgt af Mejeristforeningen. 3 Diplomer fra Forsøgslaboratoriet, Sølvmedalje i Fredericia 1920.

Pedersker Andelsmejeri.

Post- og Jernbaneadresse: Pedersker. Telefon: Pedersker 14.

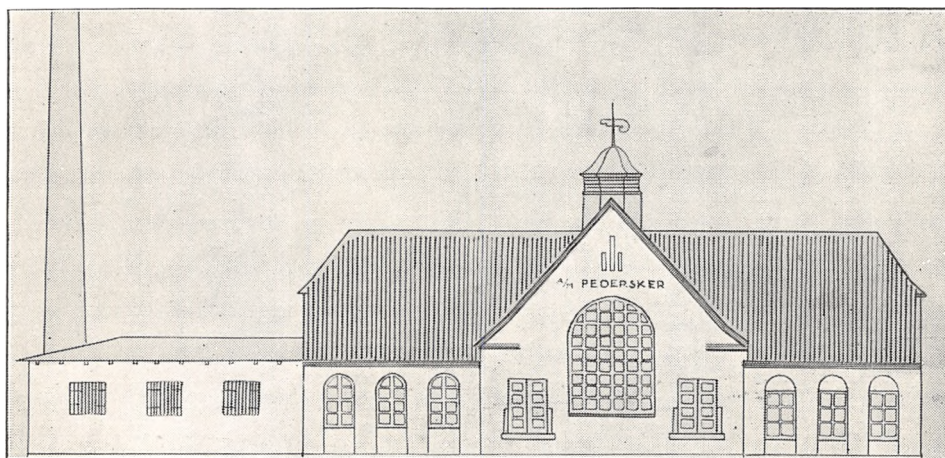

Oprettet 1888. Ombygning 1930 under Medvirken af Arkitekt Alb. Andersen, Aakirkeby. Udvidelse 1907. Brandforsikring 117.000 Kr. Ejendomsskyld 28.000 Kr.

185 Leverandører med 1400 Køer, heraf 22 med over 20 Køer, 20 med 4 Køer eller der under.

Reduktaseprøve. Mejeriet deltager i Tuberkulosisens Bekæmpelse. Kulfyring Elektrisk Belysning.

Mejeriet er monteret med Sinus Indvejnings- og Simplex Udvejningsvægt (1915), Silkeborg Smørvægt (1912), Buaas Triumph Pasteuriseringsapparat og Forvarmer (1920), 2 Titan Centrifuger (1927 og 29), Silkeborg Kærner (1926), Bornholms Maskinfabriks Kedel (1930) og Dampmaskine (1911).

Der anvendes fortinnede Transportspande.

	Indvejet Sød Mælk	Solgt Mælk og Fløde	Smørproduktion
1912.....	3.26 Mill. kg		127.540 kg
1913.....	3.33 —	—	130.240 —
1914.....	3.30 —	—	129.940 —
1927—28.....	4.17 —	Hjemmesalg:	163.200 —
1928—29.....	4.31 —	for 3.500 Kr. Fløde og	181.510 —
1929—30.....	— —	for 476 - sødMælk	188.022 —

Der sælges 3500 kg Smør hjemme, Resten til Grossist. Ost produceres ikke.

Mejeriet anvender Handelssyre. Fløden syrnes i Aluminiumsbassin. Mejeriet har eget Laboratorium. Der afregnes efter Fedtenheder. Personale: Mejeribestyrer, 2 Mejerister, 1 Elev, 1 Ud-

vejer, 1 Kontrolør, Leverandørernes 14 Kuske.

Mejeriet har særlig Regnskabsfører. Regnskabsaar: Oktober til Oktober.

Gaardejer, Bankbestyrer Hans Munch, Damegaard, var tidligere Formand for Mejeriet.

FORMAND



Munk, Konrad Andreas, f. 29. Aug. 1883 paa Dammegaard, Pedersker Sogn, Søn af Gaardejer Hans Munk og Hustru Julie, f. Nielsen. Gift 26. Marts 1911 med Eva Kathrine M., Datter af Gaardejer Nicolai Munk, Pedersker Sogn, og Hustru Kristine. Uddannet ved Landvæsen, Elev paa Bornholms

Højskole 1900—01 og paa Tune Landboskole 1902—03, Avlsbruger i Pedersker 1908. Formand for Pedersker Andelsmejeri 1919 og Medlem af Sogneraadet 1921, Skatteopkræver.

Adresse: Stensvang pr. Pedersker.

BESTYRER



Bidstrup, Ludvig, f. 18. Dec. 1863.

Elev paa Højskole 1883—84, paa Broholm og Engholm Mejerier 1887—89, Bestyrervikar ½ Aar i 1889, Mejeribestyrer paa Pedersker Andelsmejeri 1890. Medlem af Bestyrelserne for Brugsföreningen og for Forsamlingshuset.

Rønne Mælkeforsyning.

Post- og Jernbaneadresse: Rønne. Telefon: Rønne 55.

Fællesmejeri oprettet 1905. Beboelsen er særskilt. Brandforsikring 98.000 Kr. Ejendomsskyld 48.000 Kr.

28 Leverandører med ca. 400 Køer, heraf 6 med over 20 Køer, 5 med 4 Køer eller der under.

Reduktase-, Lugt- og Smagsprøve. Mejeriet deltaget i Tuberkulosens Bekæmpelse, og alle Besætninger har bestaaet Tuberkulinprøven. Kulfyrding. Elektrisk Kraft og Belysning.

Mejeriet er monteret med Balancevægte til Ind- og Udvejning, Titan Centrifuge (1930), Silkeborg Regenerativ Pasteur (1919), do. Pumper, do. Kærne (1924), Strømmen Kedel (1927), 4 elektriske Motorer, Brødr. Gram Køleanlæg (1928), Emery

Thompsons Fryser (1928), Choniks Homogenisator, Tappemaskine og Autoklave (1928).

Der anvendes saavel fortinnede som Aluminiums Transportspande. Mejeriet har Ishus til 100 Læs.

I 1928—29 blev der indvejet 1 Mill. kg Sød Mælk; det meste sælges i Byen, og en Del Fløde leveres til København. Der er betydelig Produktion af Icecream og Eksportfløde. Smørret sælges i Detailsalg. Ost produceres ikke.

Mejeriet anvender Handelssyre. Fløden syrnes i Bassin. Der afregnes efter Mælkenoteringen + Overpris. Personale: 2 Mejerister, 1 Elev, 3 Ekspeditricer, 1 Chauffør, 3 Kuske, 2 Bude.

Mejeriet er Medlem af De danske Bymejeriers Fællesorganisation og Foreningen Dansk Fløde-Is.

Ejeren fører selv Regnskaberne. Regnskabsaar: Kalenderaaret.



EJER

Karlson, Viggo Johannes, f. 12. April 1896 i Rønne, Søn af Landmand Johan Karlson og Hustru Nicoline Dorthea, f. Olsen. Gift med Dagny Ingeborg K., f. Nielsen.

Elev paa Nyker og Bjørnedal Andelsmejerier og paa Uglerup Fællesmejeri, Mejerist paa Rislev, Vaddam, Glamsbjerg, Tallerup, Nakskov og Vejle Andelsmejerier, Vikar paa forskellige Mejerier, Ejer af Rønne Mælkeforsyning 1921.

Adresse: Rønne.

Svalhøj Andelsmejeri.

Postadresse: Hasle. Jernbaneadresse: Rønne. Telefon: Hasle 18.

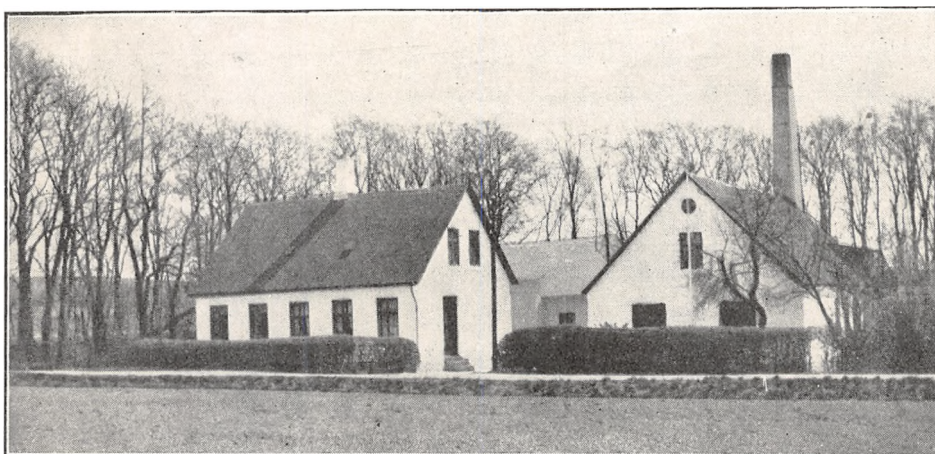

Oprettet 1889. Beboelsen er særskilt. Brandforsikring 86.500 Kr. Ejendomsskyld 22.000 Kr. 70 Leverandører med 886 Køer, heraf 12 med over 20 Køer, 22 med 4 Køer eller der under.

Reduktaseprøve. Mejeriet deltager i Tuberkulosisens Bekæmpelse. Kulfyring. Elektrisk Belysning fra eget Værk.

Mejeriet er monteret med Sinus Indvejnings-

og Buaas Udvejningsvægt (1910), Philipsen Smør-vægt (1924), Universal Elite Pasteuriseringsappa-rat og Forvarmer (1930), 1 Titan og 1 Alfa Cen-trifuge (1928 og 10), Silkeborg Kærner (1923), Brødr. Ankers Kedel (1898), Alliance Dampma-skine (1917).

Der anvendes fortinnede Transportspande. Mejeriet har Ishus.

	Indvejet Sød Mælk	Solgt Mælk og Fløde	Smørproduktion
1912.....	1.97 Mill. kg	—	71.900 kg
1913.....	2.04 —	Hjemmesalg:	74.410 —
1914.....	2.13 —	43.552 kg sk. Mælk	79.400 —
1927—28.....	2.00 — $\frac{3}{4}$ Aar	128.206 - sød Mælk	77.133 — $\frac{3}{4}$ Aar
1928—29.....	2.79 —	En gros Salg:	113.121 —
1929—30.....	2.84 —	12.140 Lt. Fløde	112.858 —

Der sælges 4348 kg Smør hjemme og i Byen, Resten til Grossist. Ost produceres ikke.

Mejeriet anvender Handelssyre. Fløden syrnes i Bassin. Der afregnes efter Fedtneheder. Personale: Mejeribestyrer, 1 Mejerist, 1 Elev, 1 Ind-

vejer, 2 Kuske. Mejeriet har Detailsalg af Mejeri-produkter fra Vogne i Rønne og Hasle.

Mejeribestyreren fører Regnskaberne. Regnskabsaar: Oktober til Oktober.

FORMAND



Rømer, Jacob Peder Koefoed, f. 26. Juli 1887 i Klemensker, Søn af Gaardejer Peder Koefoed Rømer og Hustru Sandrine R., f. Dam. Gift med Ellen Sophie R., f. Lohmann.

Uddannet ved Landvæsen, Elev paa Bornholms Højskole og Dalum Landbrugsskole, Proprietær 1911. Formand for Svalhøj Andelsmejeri 1928.

Adresse: Møllegaard pr. Hasle.

BESTYRER



Lund, Mathias Carl, f. 31. Juli 1893 i Aakirkeby, Søn af Avlsbruger Chr. Ipsen Lund og Hustru Inge-line, f. Larsen. Gift med Agnes Margrethe L., f. Riis.

Elev paa Brodal, Bøst-høj og V. Hæsinge Andelsmejerier, gennemgaaet Ladelund Mælkeriskole 1917—18, Mejerist paa Svalhøj Andelsmejeri 1918,

Mejeribestyrer paa samme 1926. Højeste Gennemsnit ved Lagerbedømmelse af Smør 1928, 29 og 30, Guldur med Inskription fra Smørgrossererens 1930, Bronzemedalje 1927 og 30.

Vaddam Andelsmejeri.

Postadresse: Aarsdale. Jernbaneadresse: Neksø. Telefon: Svaneke 30.

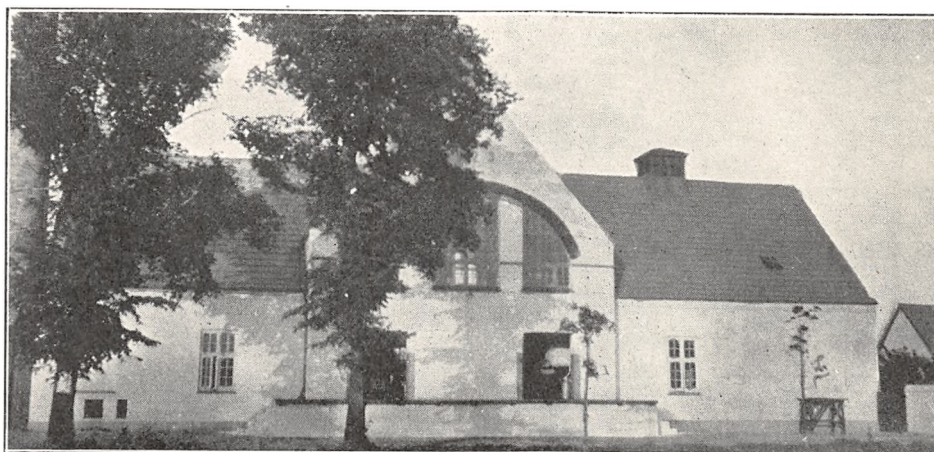

Oprettet 1887. Ombygning 1923. Ny Bebyggelse 1930. Beboelsen er særskilt. Brandforsikring 126.000 Kr. Ejendomsskyld 40.000 Kr.

194 Leverandører med 1600 Køer, hvoraf 25 med over 20 Køer, 97 med 4 Køer eller der under.

Reduktaseprøve. Mejeriet deltager i Tuberkulø-sens Bekæmpelse. Kulfyring. Elektrisk Belysning.

Mejeriet er monteret med Silkeborg Ind- og

Udvejnings- samt Smørvægte (1929), Kolding Pasteuriseringsapparat og Forvarmer, Sabroe Køle-maskine, 2 Titan Centrifuger, Hamlet Kærner, Kolding Kedel og Dampmaskine (alt 1923).

Der anvendes saavel fortinnede som Aluminiums Transportspande.

Der sælges for 19,982 Kr. Smør hjemme, Resten til Grossist. Ost produceres ikke.

Mejeriet anvender Handelssyre. Fløden syrnes i Bassin. Der afregnes efter Fedtenheder. Personale: Mejeribestyrer, 2 Mejerister, 1 Elev, 2 Ar-

bejds mænd, Leverandørernes 16 Kuske.

Mejeribestyreren fører Regnskaberne. Regnskabsaar: Oktober til Oktober.

	Indvejet Sød Mælk	Solgt Mælk og Fløde	Smørproduktion
1912.....	3.74 Mill. kg	—	146.750 kg
1913.....	3.91 —	—	152.680 —
1914.....	3.85 —	—	146.350 —
1927—28.....	3.74 — ³ / ₄ Aar	—	152.147 — ³ / ₄ Aar
1928—29.....	4.82 —	—	197.481 —
1929—30.....	4.91 —	for 29.460 Kr.	200.998 —

FORMAND



Jensen, Konrad Anton, f. 20. Nov. 1892 i Pedersker Sogn, Søn af Gaardejer Otto Jensen og Hustru Margrethe, f. Jensen. Gift 31. Okt. 1919 med Marie J., f. Munk.

Uddannet ved Landvæsen, Elev paa Bornholms og Askov Højskoler og paa Tune Landboskole, Gaardejer 1919. Formand for Vaddam A/M 1926.

Adresse: Raageskovgaard pr. Neksø.

BESTYRER



Spanner, Ludvig Bidstrup, f. 13. Nov. 1898 i Hasle, Søn af Avlsbrugger Peter Andresen Spanner og Hustru. Gift 19. April 1930 med Lydia S., f. Uldall.

Elev paa Broholm og Bodilsker Andelsmejerier, gennemgaaet Dalum Mælkeriskole 1922—23, Første-mejerist paa Pedersker og Lobbæk Andelsmejerier,

Mejeribestyrer paa Vaddam Andelsmejeri 1929.

Aastrup Andelsmejeri.

Postadresse: Stubbekøbing. Jernbaneadresse: Aastrup. Telefon: Moseby 13.

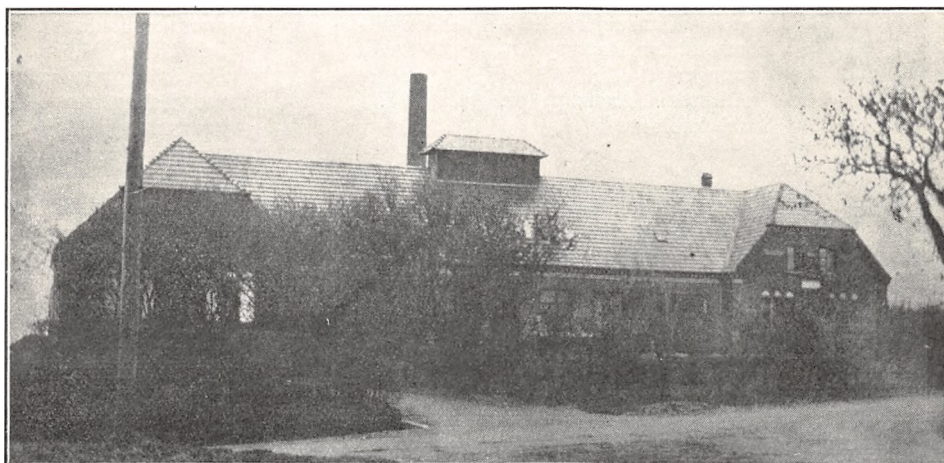

Oprettet 1893. Ombygning 1909. Beboelsen er særskilt. Brandforsikring 148.300 Kr. Ejendomsskyld 79.000 Kr.

152 Leverandører med 1200 Køer, heraf 10 med over 20 Køer, 70 med 4 Køer eller der under.

Reduktaseprøve. Mejeriet deltager i Tuberkulosisens Bekæmpelse. Kulfyding. Elektrisk Belysning fra eget Værk.

Mejeriet er monteret med Sinus Indvejningsvægt (1909), Buaas Udvejningsvægt (1926), Ba-

lance Smørvægt, Regenerativapparatet Kronen (1923), Sabroe Kølemaskine (1909), Alfa og Titan Centrifuger (1915 og 27), Hamlet Kærner (1929), Kolding Kedel og Caroc Dampmaskine (1909), Kolding Ostekar (1915).

Der anvendes saavel fortinnede som Aluminiums Transportspande.

Der sælges 3000 kg Ost en detail fra Mejeriet og 3000 kg til Leverandører. Osten fremstilles af lavpasteuriseret Mælk og parafineres delvis. Afkøling af Lageret ved Saltlage.

	Indvejet Sød Mælk	Solgt Mælk og Fløde	Smørproduktion
1912—13.....	2.48 Mill. kg	—	97.010 kg
1913—14.....	2.66 —	—	108.210 —
1914—15.....	2.41 —	—	97.570 —
1927—28.....	3.14 —	Hjemmesalg:	130.000 —
1928—29.....	3.10 —	3.800 kg Fløde	130.000 —
1929—30.....	3.37 —	31.000 — Mælk	130.000 —

Der sælges 4100 kg Smør hjemme, Resten til Grossist.

	1927—28	1928—29	1929—30
20 % Ost	28.000 kg	28.000 kg	28.000 kg
30 - —	2.000 —	2.000 —	2.000 —

Mejeriet anvender Handelssyre. Fløden syrnes i Aluminiumsbassin. Mejeriet har eget Laboratorium. Der afregnes efter Fedtneheder. Personale: Mejeribestyrer, 2 Mejerister, 1 Elev, 1 Prøve-

udtager, 1 Kusk, Leverandørernes 11 Kuske.

Mejeribestyreren fører Regnskaberne. Regnskabsaar: Oktober til Oktober.

FORMAND



Christensen, Jens Peter, f. 12. Marts 1886 i Keldstrup, Søn af Gaardejer Ole Christensen og Hustru Marie, f. Nielsen. Gift med Gudrun C., f. Olsen.

Uddannet ved Landvæsen, Gaardejer 1911. Formand for Aastrup Andelsmejeri 1924.

Adresse: Aastrup pr. Stubbekøbing.

BESTYRER



Pedersen, Erik, f. 14. Juni 1893 i Vejringe, Søn af Gaardejer Anders P. og Hustru Anna, f. Larsen. Gift med Marie P., f. Andersen.

Elev paa A/M i Hjortebjerg og Bække, Mejerist paa Torslunde A/M, Stubbekøbing F/M, Trifolium i Maribo og paa Fælleshaab ved Eskildstrup, gennemgaaet Dalum Mælkeriskole

1918—19, Mejeribestyrer paa Aastrup Andelsmejeri 1919.

Askø-Lilleø Andelsmejeri.

Postadresse: Askø. Jernbaneadresse: Bandholm.

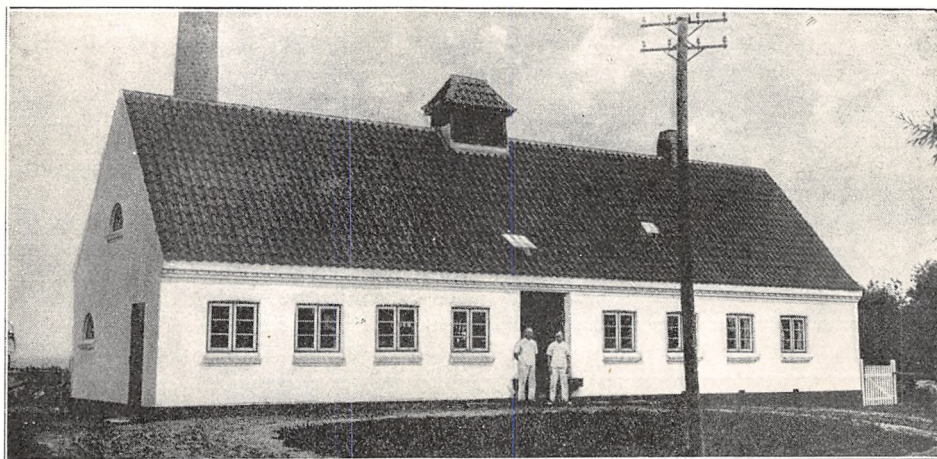

Oprettet 1923 under Medvirken af Statskonsulent A. P. Hansen og Arkitekt Christensen, Maribo. Brandforsikring 42.000 Kr. Ejendoms-skyld 33.000 Kr.

24 Leverandører med 220 Køer, heraf 2 med over 20 Køer, 3 med 4 Køer eller der under. Kulfyring. Petroleumbelysning. Mejeriet er monteret med 2 Silkeborg Smør-

vægte (1930), 2 Jacob Nielsen Vægte (1923), Danske Mejeriers Maskinfabriks Cimbria 3 Pasteuriseringsapparat (1923), Sabroe Kølemaskine (1924), Titan Centrifuge, Danske Mejeriers Ma-

skinfabriks Kærner, Mjølner Kedel og Marshall Dampmaskine (1923).

Der anvendes forfinnede Transportspande.

	Indvejet Sød Mælk	Solgt Mælk og Fløde	Smørproduktion
1927—28.....	0.58 Mill. kg	—	20.400 kg
1928—29.....	0.62 —	—	22.100 —
1929—30.....	0.61 —	—	22.700 —

Der sælges 267 kg Smør hjemme, Resten til Grossist. Der fremstilles ikke Ost.

Mejeriet anvender Handelsyre. Fløden syrnes i Tønder. Mejeriet har eget Laboratorium. Der

afregnes efter Flødeenheder. Personale: Mejeribestyrelse, 1 Elev, 2 Kuske.

Mejeribestyrelsen fører Regnskaberne. Regnskabsaar: Oktober til Oktober.

FORMAND



Madsen, Richard, f. 1. Febr. 1894 paa Lilleø, Askø Sogn, Søn af Gaardejer Rasmus Madsen og Hustru Signe, f. Nielsen. Gift 23 Sept. 1918 med Nielsine M., Datter af Gaardejer Albert Nielsen og Hustru Jørgine, f. Jørgensen.

Uddannet ved Landvæsen, Gaardejer 1918. Formand for Askø-Lilleø

Andelsmejeri, Medlem af Askø Sogneraad 1921, Sogneraadformand 1924—25, Formand for Værgeraadet, Revisor i Brugsforeningen.

Adresse: Askø.

BESTYRELSE



Knudsen, Carl Axel, f. 15. Sept. 1898 paa Strynø, Søn af Gaardejer N. C. Knudsen og Hustru. Gift 12. Dec. 1925 med Agnes K., f. Hansen.

Elev paa A/M Langaa ved Rygaard og Kragekær ved Svendborg, paa Ladelund Mælkerskole, Mejerist paa A/M Diernisse ved Faaborg og Fælleshaab ved Rødby,

Mejeribestyrelse paa Askø-Lilleø A/M 1923. Assistent ved Kontrolforeningen. Sølvmedalje i København for Smør 1927 og 1930 og Bronzemedalje 1928.

Aunede Fællesmejeri.

Post- og Jernbaneadresse: Aunede. Telefon: Ullerslev 34.

Oprettet 1878 af Proprietær Bøllek. Ombygning efter Brand 1903. Brandforsikring ca. 150.000 Kr. Ejendomsskyld 55.000 Kr.

25 Leverandører med ca. 900 Køer, heraf 15 med over 20 Køer, ingen med under 4 Køer.

Lugt- og Smagsprøve. Kulfyring. Elektrisk Belysning.

Mejeriet er monteret med 1 Silkeborg Indvejningsvægt (1907), 1 Decimal Udvejningsvægt, 1 Silkeborg Balance Smørvægt og 1 do. Ostevægt

	Indvejet Sød Mælk	Solgt Mælk og Fløde	Smørproduktion
1912—13.....	1.77 Mill. kg	—	—
1913—14.....	1.95 —	—	—
1914—15.....	1.91 —	—	47.500 kg } solgt
1927—28.....	2.50 —	—	80.000 — } Fløden
1928—29.....	2.40 —	—	72.000 —
1929—30.....	2.40 —	—	72.700 —

Smørret sælges til Grossist.

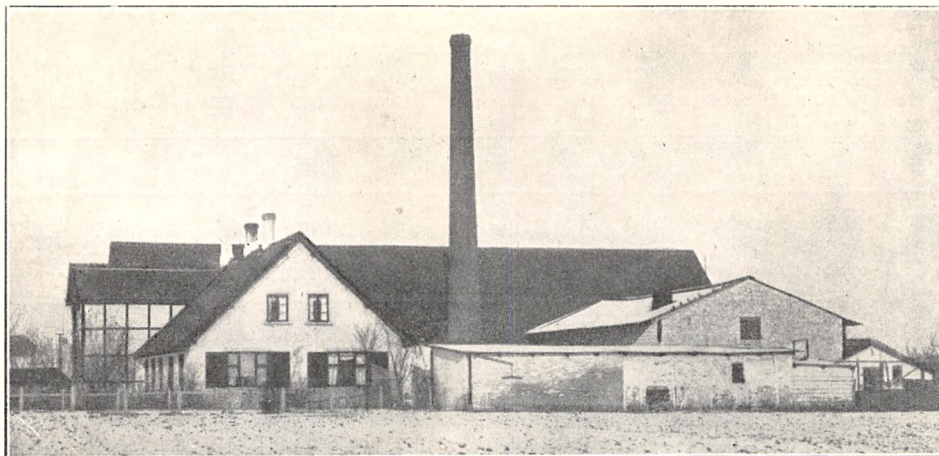

	1927—28	1928—29	1929—30
Roquefortost	90.000 kg	130.000 kg	140.000 kg

(1910), 1 Silkeborg Flødekoger (1910), 1 do. Mælkekoger, 1 do. Forvarmer (1915), 1 Alfa Centrifuge og 1 Silkeborg Kærne (1915), 1 Sabroe Kedel (1910), 1 Marshall Dampmaskine (1903), 3 Træostekar (2 1910 og 1 1918).

Der anvendes fortinnede Transportspande. Mejeriet har Ishus til 350 Læs Is.

Osten fremstilles af lavpasteuriseret Mælk. Lageret afkøles fra Ishus.

Mejeriet anvender Handelssyre. Fløden syres i Tønder. Mejeriet har eget Laboratorium. Der afregnes efter Fedtenheder. Personale: 2 Mejerister, 1 Elev, 1 Lagerarbejder, Leverandørernes 5 Kuske.

Mejerist Johannes Mertz fører Regnskaberne.

EJER

Mertz, Carl Edvard August, f. 13. Okt. 1859 i Sønderjylland, Søn af Gaardejer Mertz og Hustru. Gift 1889 med Marie M., f. Rasmussen.

Uddannet ved Mejerivæsen, Mejerist paa Skovsbo Mejeri, Mejeribestyrer paa Andelsmejerierne Ørbæk 1887—89 og Sillested 1889—96, paa Lø-

venholt Herregaardsmejeri 1896—1903, Ejer af Aunede Fællesmejeri 1903. Ved Mejeriudstillingerne tilkendt Sølv- og Bronzemedaljer for Roquefortost.

Adresse: Aunede.

Andelsmejeriet Birket.

Post- og Jernbaneadresse: Torrig. Telefon: Birket 3.

Oprettet 1897. Ombygning efter Brand 1918 og under Medvirken af H. P. Philipsen, Slagelse, Brandforsikring 155.000 Kr. Ejendomsskyld 100.000 Kr.

205 Leverandører med 1400 Køer, heraf 8 med over 20 Køer, 100 med 4 Køer eller der under.

Reduktaseprøve. Mejeriet deltager i Tuberku-

losens Bekæmpelse. Kulfyring. Elektrisk Belysning.

Mejeriet er monteret med Silkeborg Indvejningsvægt (1929), Maglekilde Udvejningsvægt (1913), Silkeborg Smørvægt (1925), Buas Pasteuriseringsapparat og Forvarmer (1925), Atlas Kølemaskine (1918), 2 Alfa Centrifuger (2000 kg

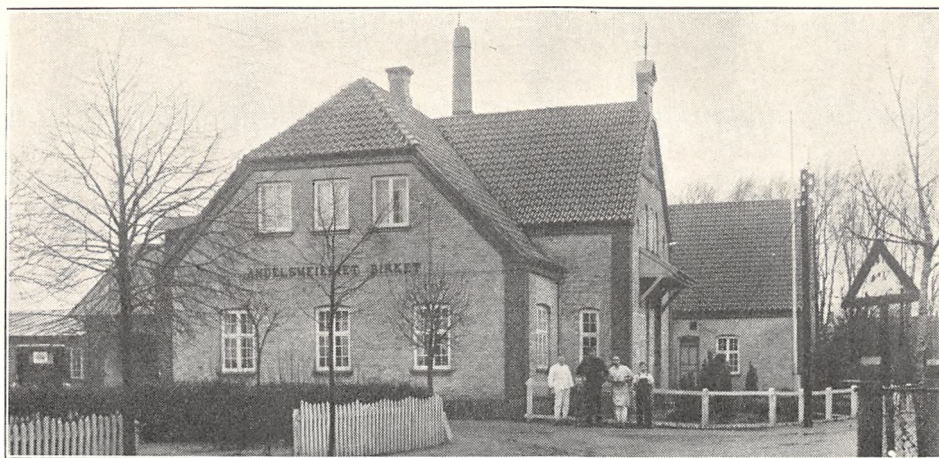

	Indvejet Sød Mælk	Solgt Mælk og Fløde	Smørproduktion
1912—13.....	2.18 Mill. kg	Hjemmesalg:	} solgt Fløden
1913—14.....	2.31 —	1.493 $\frac{1}{2}$ kg Fløde	
1914—15.....	2.20 —	Bysalg: 1.738 kg Fløde	147.408 —
1927—28.....	3.64 —	14.818 — Mælk	157.089 —
1928—29.....	3.88 —	En gros Salg:	—
1929—30.....	— —	7.544 $\frac{1}{2}$ kg Fløde	

1918, 5000 kg 1928), Silkeborg Kærner (1925), Danske Mejeriers Maskinfabriks Kedel (1913) og Dampmaskine (1918), Træostekar.

Der anvendes fortinnede Transportspande.

Der sælges 3648 kg Smør hjemme, Resten til Grossist.

Ost produceres kun til Leverandører. Mejeriet

anvender Handelssyre. Fløden syrnes i Bassin. Skummetmælken afkøles til Kondenseringsfabriken. Mejeriet har eget Laboratorium. Der afregnes efter Fedtenheder. Personale: Mejeribestyrelse, 1 Mejerist, 2 Elever, 1 Ekspeditrice, Leverandørernes 10 Kuske.

Mejeribestyrelsen fører Regnskaberne.

FORMAND

Ploug, Laurits Hansen, f. 17. Jan. 1871 paa Sandbjerg, Løjtofte Sogn, Søn af Gaardejer Christen Hansen Ploug og Hustru Marie, f. Wiboltt. Gift 6. Nov. 1908 med Marie P., Datter af Johannes Jørgensen og Hustru Ane.

Uddannet ved Landvæsen, Gaardbestyrer 1891—97, Gaardejer 1897. Medlem af Birket Sogneraad 1900—19 og 1924, Formand for Andelsmejeriet Birket 1912—16, paany 1923, Ejendomsskyldvurderingsmand 1924, Medlem af Skolekommissionen.

Adresse: Bønved pr. Torrig.

BESTYRELSE

Hansen, Ejnar Magnus, f. 18. Febr. 1883 i Flaarup, Søn af Parcellist H. C. Hansen og Hustru Anna Elise, f. Larsen. Gift 1910 med Hansine Kirstine H., f. Hansen.

Elev paa Fredsholm Herregaardsmejeri, paa Nordhøj A/M ved Karise 1900, Mejerist paa A/M Brydebjerg, Kildebæk, Ølsted og Haastrup, Kedelpasserprøve 1905, paa Ladelund Mælkerskole 1907, Mejeribestyrer paa Haastrup A/M 1908—11 og paa A/M Birket 1911. Regnskabsfører for Brugsforeningen. 2 Bronzemedaljer for Ost fra Haastrup A/M, 2 Sølv- og 2 Bronzemedaljer for Smør fra Birket.

Brydebjerg Andelsmejeri.

Postadresse: Herridslev. Jernbaneadresse: Nysted. Telefon: Herridslev 18.

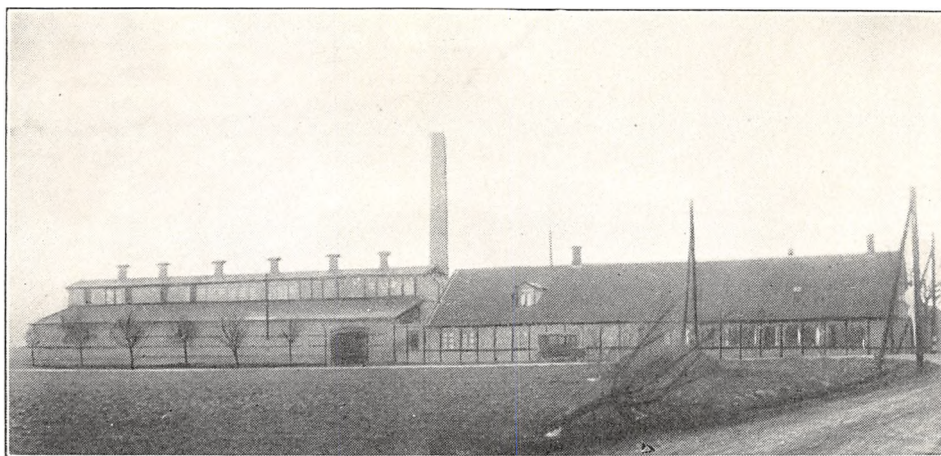

Oprettet 1885. Ombygning 1900. Brandforsikring 60.000 Kr. Ejendomsskyld 32.500 Kr.

250 Leverandører med 1900 Køer, heraf 10 med over 20 Køer, 80 med 4 Køer eller der under.

Reduktaseprøve. Kul- og Oliefyring. Elektrisk Belysning.

Mejeriet er monteret med Sinus Indvejnings-

vægt, Buaas Bismær Udvejningsvægt, Silkeborg Smørvægt, Buaas Pasteuriseringsapparat, Brødr. Gram Forvarmer, Sabroe Kølemaskine, 2 Titan og 1 Alfa Centrifuger, Silkeborg Kærner Zenith, Kedler fra Ludvigsen, Struer, (1905) og fra Jensen & Olsen, Esbjerg, (1926), Alliance Dampmaskine (1916), Ths. B. Thrige Motor, Træostekar.

	Indvejet Sød Mælk	Solgt Mælk og Fløde	Smørproduktion
1912—13.....	4.27 Mill. kg	Til Kondenseringsfabrik: 1/2 Mill. kg skummet Mælk	167.790 kg
1913—14.....	4.48 —	—	176.690 —
1914—15.....	4.41 —	—	177.750 —
1927—28.....	5.20 —	Hjemmesalg: 1.493 kg sød Mælk	218.321 —
1928—29.....	5.16 —		221.658 —
1929—30.....	5.25 —		224.115 —

FORMAND

Rasmussen, Christen, f. 5. Juli 1878 i Herridslev, Søn af Gaardejer Lars Rasmussen og Hustru Sidsel, f. Hansen. Gift 10. Sept. 1905 med Elga R., f. Jørgensen.

Uddannet ved Landvæsen, Elev paa Haslev alm. Højskole 1897—98, Gaardejer 1908. Medlem af Bestyrelserne for Elektricitetsværket og for Brugsforeningen, Medlem af Menighedsraadet 1915, Formand for Brydebjerg Andelsmejeri 1923, Medlem af Herridslev Sogneraad 1925 og Skolekommission 1928.

Adresse: Søfryd, Stubberup pr. Nysted.

BESTYRER



Hansen, Didrik, f. 7. Febr. 1873 i Majbølle, Søn af Skovløber Niels Hansen og Hustru Maren Marie. Gift 16. Okt. 1900 med Elisabeth H., f. Rasmussen.

Elev og Mejerist paa Andelsmejerierne i Horreby, paa Danhøj i Randers, i Skjærring, paa Kelsdam ved Odder, Mejeribestyrer paa Alrø Andelsmejeri

1895—97, gennemgaaet Dalum Mælkeriskole 1897, Mejeribestyrer paa Engholm ved Hinnerup 1897—1903 og paa Brydebjerg Andelsmejeri 1903. Sølvmedalje for Smør, København 1930.

Der anvendes fortinnede Transportspande.

Der sælges 6402 kg Smør hjemme, Resten sælges direkte. Der produceres ca. 24.000 kg 10, 20, 30 og 45 % Ost aarlig, hvoraf ca. 12.000 kg sælges en detail paa Mejeriet og Resten til Leverandørerne.

Mejeriet anvender Handelssyre. Fløden synes i Bassin. Mejeriet har eget Laboratorium. Der afregnes efter Fedtenheder. Personale: Mejeribestyrelse, 3 Mejerister, 2 Elever.

Mejeribestyreren fører Regnskaberne. Regnskabsaar: Oktober til Oktober.

Bukkedal Andelsmejeri.

Post- og Jernbaneadresse: Munkeby. Telefon: Næsby 5.

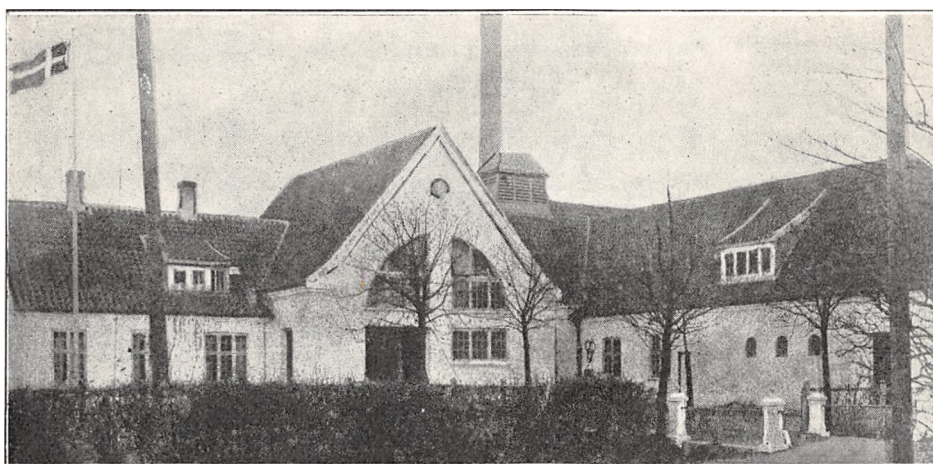

Oprettet 1886. Ombygning og Udvidelse 1915 under Medvirken af Statskonsulent A. P. Hansen. Brandforsikring 83.000 Kr. Ejendomsskyld 78.000 Kr.

198 Leverandører med ca. 1700 Køer, heraf ca. 60 med over 20 Køer, ca. 80 med 4 Køer eller der under.

Reduktaseprøve. Kulfyring. Elektrisk Belysning.

Mejeriet er monteret med 1 Silkeborg Indvej-

ningsvægt (1927) 2 Ørum Hansen Udmaalingsapparater (1928), 1 Silkeborg Smørvægt (1915), Paasch & Larsen, Petersen Mælkekoger (1915), Buaas Flødekoger (1918), Silkeborg Forvarmer og Sabroe Kølemaskine (1915), 1 Alfa Centrifuge (1927), 1 Silkeborg Kærne (1922), Sabroe Kedler (1920 og 25), Alliance Dampmaskine (1915), Elektromotor.

Der anvendes fortinnede Transportspande. Kølerum.

	Indvejet Sød Mælk	Solgt Mælk og Fløde	Smørproduktion
1912—13.....	3.40 Mill. kg	—	} Solgte Fløden
1913—14.....	3.73 —	Hjemmes.: 3.371 Lt. Fløde	
1914—15.....	3.56 —	24.689 - Mælk	—
1927—28.....	4.71 —	En gros Salg:	ca. 175.000 kg
1928—29.....	4.67 —	for 9.933 Kr. Fløde	- 175.000 —
1929—30.....	4.66 —	- 36.734 - Mælk	- 175.000 —

Der sælges 3575 kg Smør hjemme, Resten sælges i England. Ost fremstilles ikke.

Mejeriet anvender Handelssyre. Fløden synes i 1 Silkeborg Bassin med mekanisk Køleapparat (1926). Mejeriet har eget Laboratorium. Der afregnes efter Fedtenheder. Personale: Meje-

ribestyrer, 3 Mejerister, 1 Elev, 1 Mælkeudtager, Leverandørernes 14 Kuske.

Formanden fører Kasseregnskabet og Mejeribestyreren Mælkeregnskabet.

Sparekassedirektør A. R. Poulsen, Sinelund, Nakskov, var Formand for Mejeriet 1912—24.

FORMAND



Holck, Hans Jørgen, f. 27. Juli 1879 i Kappel Sogn, Søn af Gaardejer H. C. Holck og Hustru Anna, f. Nielsen. Gift 20. Marts 1903 med Astrid H., f. Andersen.

Uddannet ved Landvæsen, Gaardejer 1900. Formand for Bukkedal A/M og Vurderingsm. f. Landbygningernes alm. Brandforsikring 1925.

Adresse: Kappel.

BESTYRER



Sørensen, Sofus, f. 3. April 1883 i Odder, Søn af Rentier Andreas S. og Hustru Ane Dorthea, f. Mortensen. Gift 25. Maj 1911 med Hedvig S., f. Kock.

Uddannet ved Landvæsen i 3 Aar, Elev paa Haldum A/M 1900—02, Mejerist paa A/M Brolund 1902—03, Randlev 1903—04 og Sydstevnns

1904—05, Mejerist i Udlandet 1905—10, Mejeribestyrelse paa Bukkedal A/M 1910.

Central Mejeriet.

Post- og Jernbaneadresse: Maribo. Telefon: Maribo 302.

Fællesmejeri, oprettet 1926. Beboelsen er særskilt. Brandforsikring 67.000 Kr. Ejendomsskyld 45.000 Kr.

2 Leverandører med ca. 100 Køer.

Al Mælken er fra tuberkulinprøvede Køer. Kulfyring. Elektrisk Belysning.

Mejeriet er monteret med Jacob Nielsen Ind- og Udvejningsvægt og Dayton Smør- og Ostevægte (1926), Silkeborg Pasteuriseringsapparat og Forvarmer, Sabroe Kølemaskine, Titan Centrifuge og tysk opretstaaende Kedel (1926).

Der anvendes overvejende fortinnede Transportpande.

Der indvejes 0.29 Mill. kg Sød Mælk. Alt sælges i Byen. Smør og Ost produceres ikke. Fra Butik i Byen sælges ca. 10.000 kg lurmærket Smør og ca. 5000 kg Ost.

Mejeriet anvender Handelssyre. Der afregnes efter Faktor 2. Personale: Mejeribestyrelse, 1 Ekspeditrice, 2 Kuske, Leverandørernes 2 Kuske.

Mejerieieren fører selv Regnskaberne. Regnskabsaar: Kalenderaaret.

MEDEJER

Mogensen, Ludvig, f. 25. Aug. 1879 i Kvols, Viborg Amt, Søn af Muremester Christen Mogensen og Hustru Anna Kristine, f. Nielsen. Gift 23. Okt. 1907 med Olga M., f. Blak.

Uddannet ved Landvæsen, Proprietær 1912, Ejer af Central Mejeriet.

Adresse: Leonora Christinesvej 1, Maribo.



stru Margrethe, f. Madsen. Gift 14. Okt. 1927 med Magda D., f. Nielsen.

Elev paa Randers Mælkeforsyning og paa Andelsmejerierne Bjerregrav, Mollerup og Ørum, Mejerist paa sidstnævnte Sted i 4 Aar, Mejeribestyrelse paa Central Mejeriet 1927.

BESTYRER

Dichmann, Otto Severin Dahl, f. 13. April 1902 i Randers, Søn af Former Otto Dichmann og Hu-

Dannemare-Gloslunde Andelsmejeri.

Post- og Jernbaneadresse: Dannemare. Telefon: Dannemare 28.

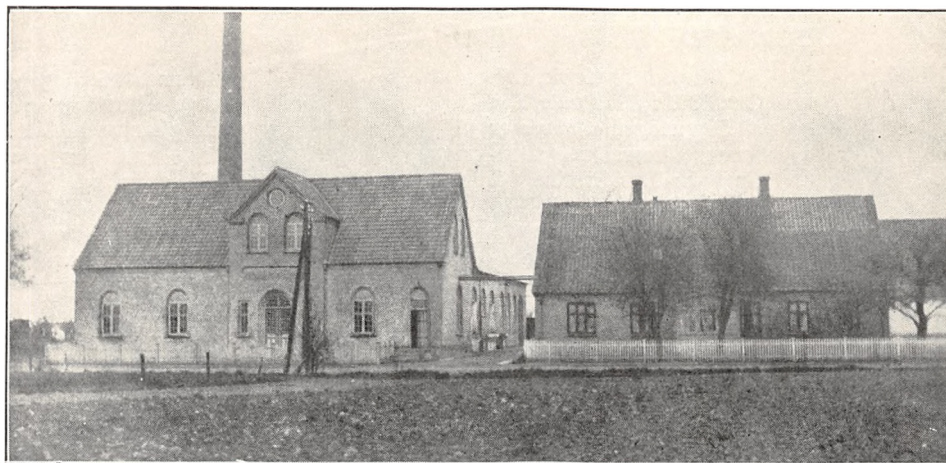

Oprettet 1879. Ombygninger og Udvidelser 1921 og 27. Beboelsen er særskilt. Brandforsikring 164.817 Kr. Ejendomsskyld 60.000 Kr.

166 Leverandører med 1600 Køer, heraf ca. 25 med 20 Køer, ca. 90 med 4 Køer eller der under.

Reduktaseprøve. Mejeriet deltager i Tuberkulose Bekæmpelse. Kulfyring. Elektrisk Belysning.

Mejeriet er monteret med 1 Silkeborg Indvejningsvægt, 2 Buaas Bismær Udvejningsvægte, 1 Silkeborg Smørvægt, 1 Ostevægt, Danske Mejeriers Maskinfabriks Flødekoger og 1 Buaas Mælkekoger, D. M. M. Forvarmer, Sabroe Kølemaskine (1927), Titan Centrifuger T. A. 80, Hamlet Kærne (1927), Ludvigsen, Struer, og D. M. M. Kedler (1906 og 1920), Caroc & Leth Dampma-

skine (1906), 3 Træostekar à 2500 kg.

Der anvendes saavel fortinneede som Aluminiums Transportspande.

Til Fremstilling af Osten blev der i 1929—30 anvendt 435.970 kg Sød og 774.030 kg Skm. og Kærnemælk. Der sælges ca. 7200 kg Ost en detail paa Mejeriet og ca. 5800 kg til Leverandørerne. Osten fremstilles af upasteuriseret Mælk og paraferes delvis.

Mejeriet anvender Handelssyre. Fløden syrnes i Bassin. Der afregnes efter Fedtneheder. Personale: Mejeribestyrelse, 3 Mejerister, 2 à 3 Elever, Leverandørernes 12 Kuske.

Formanden fører Kasseregnskabet og Mejeribestyrelsen Mælkerenskabet. Regnskabsaar: Oktober til Oktober.

	Indvejet Sød Mælk	Solgt Mælk og Fløde	Smørproduktion
1912—13.....	3.37 Mill. kg	Til Andelshaverne:	11.490 kg
1913—14.....	3.61 —	3.011 kg Fløde	16.510 —
1914—15.....	3.68 —	2.700.561 - skm. Mælk	101.320 —
1927—28.....	4.32 —	En gros og en detail:	163.154 —
1928—29.....	4.33 —	35.790 kg sød Mælk	137.551 —
1929—30.....	4.46 —	336.548 - skm. —	166.991 —

Der sælges 2500 kg Smør hjemme, Resten til Grossist.

	1927—28	1928—29	1929—30
45 % Gouda.....	16.000 kg	40.000 kg	30.000 kg
40 - Tilsiter.....	18.000 —	80.000 —	10.000 —
30 - Steppe.....	10.000 —	4.000 —	4.000 —
20 - — og Gouda..	64.000 —	35.000 —	63.000 —

I 1895 gik Mejeriet fra at være privat over til Andelsmejeri. Fh. Sognefoged, Gaardejer Rasmus Lassen, Gloslunde, var Formand 1895—

1916 og derefter Revisor 1916—29. Proprietær Axel Ahm var Mejeriets Formand 1916—27 og H. P. Christiansen var Mejeribestyrer 1895—1919.

FORMAND



Lassen, Frederik, f. 6. Okt. 1885 i Gloslunde, Søn af Sognefoged, Gaardejer Rasmus Lassen og Hustru Bodil Kirstine, f. Skov. Gift 2. Juni 1916 med Alma L., f. Hansen.

Uddannet ved Landvæsen, Elev paa Dalum Landbrugsskole 1905—06, Proprietær 1920. Formand for Dannemare-Gloslunde A/M 1927.

Adresse: Johannesminde pr. Gloslunde.



Rasmus S. og Hustru Ane Marthine Kristine, f. Johannesen. Gift 5. Juni 1911 med Kirstine S., f. Elnegaard, afd.

Elev, A/M Nordenbro 1900—01, Vesterholm 1901—02 og Aarslev 1902—03, Soldat 1903—05, Mejerist paa H/M Brolykke 1905—06 og paa Midtlangelands H/M 1906—07, gennemgaaet Ladelund Mælkeriskole 1907, Mejerist, Mælkeriskolens Mejeri 1907—09, Mejeribestyrer, Døjringe A/M 1909—19 og Dannemare-Gloslunde A/M 1919. Dommer ved Forsøgslaboratoriet 1927. Forsøgslaboratoriets Hædersdiplom, værdig til Guldmedalje for Ost.

BESTYRER

Sørensen, Henry Andersen, f. 4. Juli 1884 i Magleby Sogn, Langeland, Søn af Gaardejer

Døllefjelde Fællesmejeri.

Post- og Jernbaneadresse: Saxkjøbing. Telefon: Døllefjeld 6.

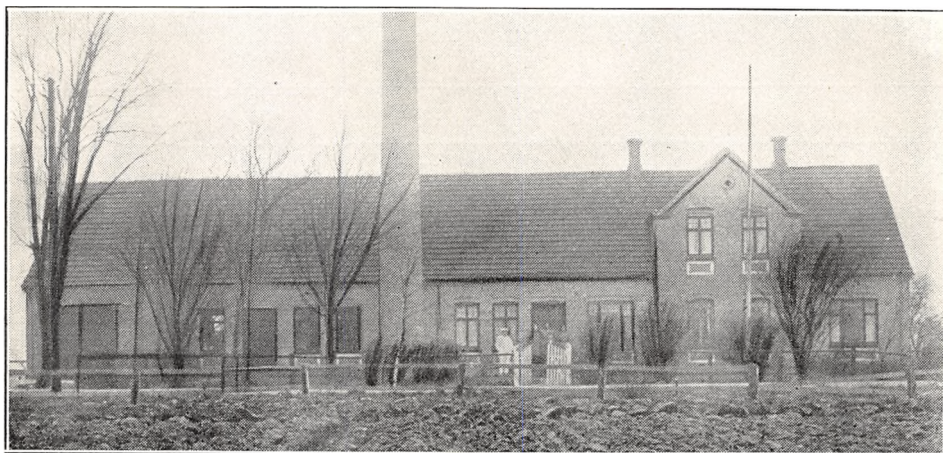

Oprettet 1883. Ombygning 1910 under Medvirken af Danske Mejeriers Maskinfabrik. Brandforsikring 100.000 Kr. Ejendomsskyld 33.250 Kr.

35 Leverandører med 700 Køer, heraf 25 med over 25 Køer, 6 med 4 Køer eller der under.

Besætningerne prøves med Tuberkulin. Kulfyding. Petroleumbelysning.

Mejeriet er monteret med Silkeborg Indvejningsvægt, Buaas Udvejningsvægt, Petersen, Svendborg, Smørvægt og Ostevægt, Gram Pasteuriseringsapparat og Forvarmer, 1 Burmeister

og 1 Alfa Centrifuge, Victoria Kærner, Sabroe Kedel, Caroc & Leth Dampmaskine, Træostekar.

Der anvendes hovedsagelig fortinnede Transportspande. Mejeriet har Ishus til 200 Læs Is.

	Indvejet Sød Mælk	Solgt Mælk og Fløde	Smørproduktion
1927—28.....	1.95 Mill. kg	—	—
1928—29.....	2.00 —	—	—
1929—30.....	2.10 —	Bysalg: 15.000 kg Mælk	—

Der sælges 3000 kg Smør ved Bysalg, Resten til Grossist. Næsten al Skummetmælken sælges til Kondenseringsfabrikken.

I 1929—30 blev der produceret 250.000 kg, 10 og 20 % Ost, halvt af hvert. Ostelageret afkøles fra Ishus.

Mejeriet anvender Handelssyre. Fløden syrenes i Bassin. Der afregnes efter Fedtneheder. Personale: 1 Kusk, Leverandørernes 6 Kuske.

Mejeriejerer fører Regnskaberne. Regnskabsaar: November til November.

EJER



Jensen, Rasmus Peter, f. 4. Febr. 1894 i Fjellebro, Søn af Gaardejer S. Jensen og Hustru, Kirstine, f. Rasmussen. Gift 28. Sept. 1917 med Anna Marie Kathrine Elisabeth J., f. Rasmussen.

Elev ved Mejeribrug 1910, gennemgaaet Dalum Mælkeriskole 1916—17, Mejerist paa Andelsmejerierne Ullebølle Gudbjerg,

Gudme og Nordfyn, Mejeriejer og Medejer af Døllefjelde Fællesmejeri 1923.

Adresse: Døllefjelde pr. Saxejøbing.

EJER



Pedersen, Johannes Lauritz, f. 29. Aug. 1898 i Egense, Fyn, Søn af Mejeribestyrelse Peder L. Pedersen og Hustru Anna Kathrine, f. Pedersen. Gift 8. Febr. 1924 med Kirstine Karoline Maren Julie P., f. Hansen.

Uddannet ved Mejerivæsen, Mejerist paa Svendborg Mælkeforsyning, Aakilde Andelsmejeri, Mejeriet Svendborg, Fannerup Mejeri og paa Tranekær, Stubbeshoved og Gudbjerg Andelsmejerier, Mejeriejer og Medejer af Døllefjelde Fællesmejeri 1923.

Adresse: Døllefjelde pr. Saxejøbing.

Errindlev Andelsmejeri.

Post- og Jernbaneadresse: Errindlev. Telefon: Errindlev 13.

Oprettet 1887. Ombygning og Udvidelse 1913 under Medvirken af H. P. Philipsen, Slagelse. Beboelsen er særskilt. Brandforsikring 167.200 Kr. Ejendomsskyld 62.000 Kr.

134 Leverandører med 1100 Køer, heraf 26 med over 20 Køer, 4 med 4 Køer eller der under.

Reduktaseprøve. Mejeriet deltager i Tuberkulose Bekæmpelse. Kulfyring. Elektrisk Belysning.

Mejeriet er monteret med Sinus Indvejningsvægt (1913), Buaas Udvejningsvægt og Silkeborg Smørvægt (1923), Decimalvægt (1927), 3 Silkeborg Pasteuriseringsapparater (1922, 25 og 27), Silkeborg Forvarmer (1927), Sabroe Kølemaskine (1913), 2 Titan Centrifuger T. A. 60 (1921 og 29), Silkeborg Kærner (1921). Sabroe Kedel (1913), Frichs Dampmaskine (1910), Træostekar.

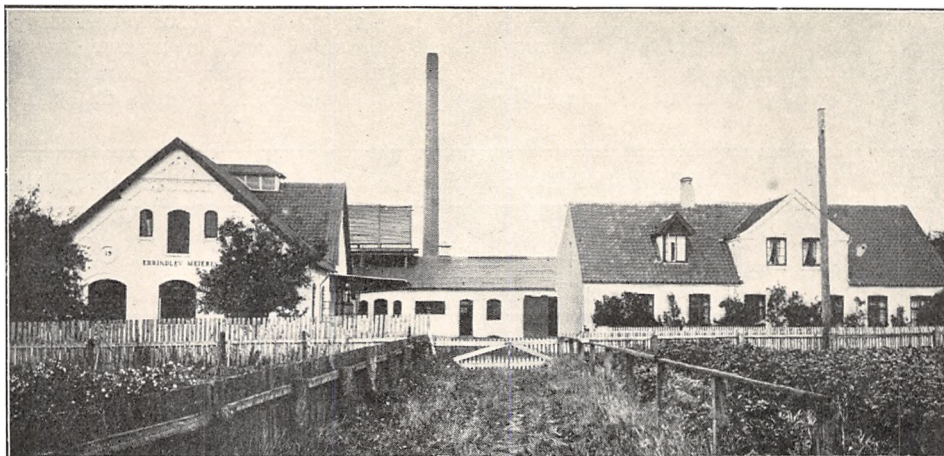

	Indvejet Sød Mælk	Solgt Mælk og Fløde	Smørproduktion
1913.....	2.49 Mill. kg	—	} solgt Fiøden ca. 100.000 kg
1914.....	2.70 —	—	
1915.....	2.74 —	—	
1928.....	3.30 —	—	
1929.....	3.34 —	3.805 kg Fløde	
1930.....	3.51 —	23.986 — sød Mælk	

Der sælges 6000 kg Smør hjemme, Resten til Grossist.

	1927—28	1928—29	1929—30
Roquefortost	1.225 kg	1.025 kg	960 kg
45% Ost.....	6.225 —	4.530 —	—
40 - —.....	7.435 —	8.310 —	7.680 —
30 - —.....	14.395 —	12.435 —	10.800 —
20 - —.....	22.880 —	20.245 —	15.280 —
10 - —.....	4.275 —	7.635 —	11.520 —

FORMAND



Larsen, Sofus Anton, f. 20. Dec. 1878 i Torpe, Søn af Gaardejer Otto Larsen og Hustru Mariane, f. Andersen. Gift 4. Dec. 1908 med Anna L., Datter af Sognefoged Rasmus Larsen og Hustru Birthe, f. Markussen.

Uddannet ved Landvæsen, Elev paa Nysted Højskole 1898—99, Forpagter 1908—16, Gaard-

ejer 1916. Medlem af Errindlev Sogneraad 1921, Formand for Errindlev Andelsmejeri 1927 og for Lokalforeningen af L. M. A. F.

Adresse: Torpe pr. Holeby.

BESTYRER



Kragh, Theodor, f. 6. Dec. 1880 i Halsted, Maribo Amt, Søn af Togfører Jens Rasmussen Kragh og Hustru Marie, f. Rasmussen. Gift 25. Okt. 1907 med Karoline K., f. Christensen.

Elev paa Volshave Andelsmejeri, paa Ladelund Mælkeriskole 1906—07, Mejerist paa Korsholm og Vitten Andelsmejerier

og paa Frijsenborg Fællesmejeri, Mejeribestyrer paa Andelsmejerierne Øborg 1907—10, Urterslev 1910—20 og Errindlev 1920. Flere Sølv- og Bronzemedaljer.

Der anvendes 45 pCt. fortinnede og 55 pCt. Aluminiums Transportspande.

Der sælges 10.235 kg en detail paa Mejeriet og 16.770 kg til Leverandører. Afkøling af Lageret ved Isvand gennem en 85 m Spiral.

Mejeriet anvender Handelssyre. Fløden synes

i Bassin. Mejeriet har eget Laboratorium. Der afregnes efter Fedtenheder. Personale: Mejeribestyrer, 3 Mejerister, 2 Elever, Leverandørernes 7 Kuske.

Mejeribestyreren fører Regnskaberne. Regnskabsaar: Kalenderaaret.

Fejø Andelsmejeri.

Postadresse: Fejø. Jernbaneadresse: Bandholm. Telefon: Fejø-Østerby 40.

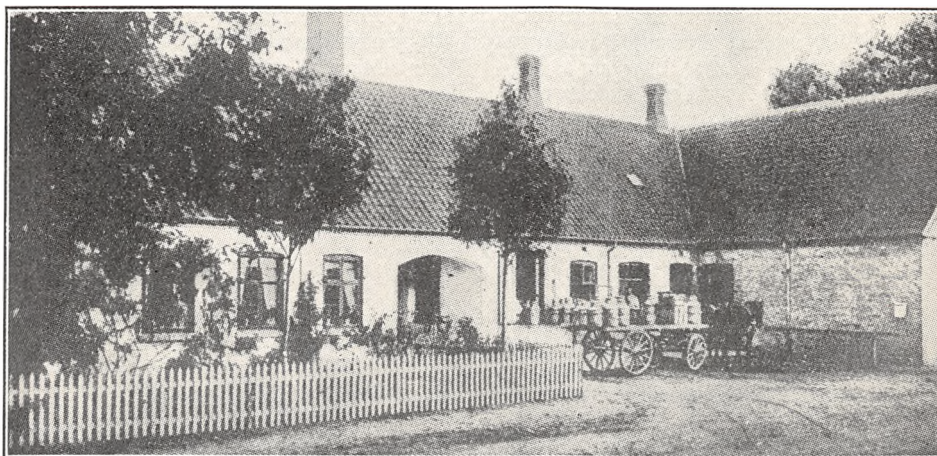

Oprettet 1893. Ombygning 1914 under Medvirken af H. P. Philipsen, Slagelse. Brandforsikring 80.000 Kr. Ejendomsskyld 30.000 Kr.

104 Leverandører med 939 Køer, heraf 2 med over 20 Køer, 20 med 4 Køer eller der under.

Reduktaseprøve. Mejeriet deltager i Tuberku-

losens Bekæmpelse. Kulfyring. Elektrisk Belysning.

Mejeriet er monteret med 2 Buaas Mælkevægte (1920), 1 Silkeborg Mælkevægt (1925), 1 Smørvægt, 1 Bismær, 1 Danske Mejeriers Maskinfabriks Pasteuriseringsapparat (1920), 1 Philip-

	Indvejet Sød Mælk	Solgt Mælk og Fløde	Smørproduktion
1912—13.....	1.83 Mill. kg	—	72.550 kg
1913—14.....	1.95 —	—	76.410 —
1914—15.....	1.94 —	—	75.320 —
1927—28.....	2.42 —	—	95.136 —
1928—29.....	2.45 —	—	99.742 —
1929—30.....	2.52 —	—	101.549 —

Der sælges 2199 kg Smør hjemme, 1812 kg i Bysalg, Resten til Grossist.

	1927—28	1928—29	1929—30
Roquefortost.....	150 kg	150 kg	200 kg
45 % Ost.....	500 —	1.600 —	500 —
30 - —.....	4.600 —	4.000 —	4.000 —
20 - —.....	1.600 —	1.000 —	—

sens Pasteuriseringsapparat og Forvarmer (1914), Omega Kølemaskine (1928), Centrifuger 1 Alfa (1914) og 1 Titan (1926), Hamlet Kærner (1924), Sabroe Kedel og Alliance Dampmaskine (1914), amerikansk Blikostekar.

Der anvendes 75 pCt. fortinnede og 25 pCt. Aluminiums Transportspande.

Osten sælges en detail paa Mejeriet og til Leverandører. Til Osten, der fremstilles af lav-

pasteuriseret Mælk og parafineres, anvendes 31.700 kg Sød og 30.000 kg Skm. og Kærnemælk.

Mejeriet anvender Handelssyre. Fløden syrnes i Bassin. Mejeriet har eget Laboratorium. Der afregnes efter Fedtenheder. Personale: Mejeribestyrer, 2 Mejerister, 1 Elev, 6 Kuske.

Mejeribestyreren fører Regnskaberne. Regnskabsaar: indtil 1929 April til April, nu Oktober til Oktober.

FORMAND

Olsen, Otto Georg, f. 6. Maj 1884 paa Fejø, Søn af Gaardejer Peter Morten Olsen og Hustru Johanne, f. Hansen. Gift 25. Febr. 1910 med Marie O., Datter af Gaardejer Niels Nielsen, Fejø, og Hustru Nielsine, f. Hansen.

Uddannet ved Landvæsen, Elev paa Rødkilde Højskole 1898—99 og paa Skaarup Landbrugsskole 1904—05, Gaardejer 1910. Medlem af Fejø Sogneraad 1925, Formand for Fejø Andelsmejeri, Vurderingsmand for Landbygningernes alm. Brandforsikring.

Adresse: Frishøjgaard, Fejø.

BESTYRER

Sørensen, Victor, f. 31. Jan. 1889 i Hillerød, Søn af Væver F. Sørensen og Hustru. Gift 29. Marts 1919 med Hansigne S., f. Jeppesen.

Elev 1906 paa Ly og Tvede Mejerier, Mejerist paa Svendborg Mejeri 1911—12, i Helsingfors 1912—13, i Holeby 1913—14 og i Tullebølle 1914—17, gennemgaaet Dalum Mælkeriskole 1917—18. Vikar i Maribo Amts Mejeristforening 1918, Mejeribestyrer paa Fejø Andelsmejeri 1919. Sølvmedalje for Smør 1927 og Bronzemedalje 1929, Anerkendelse for Ost i Maribo Amt 1926, 2. Præmie for Smør i Maribo Amt 1929.

Femø Andelsmejeri.

Postadresse: Femø. Jernbaneadresse: Bandholm. Telefon: Femø 18 x.

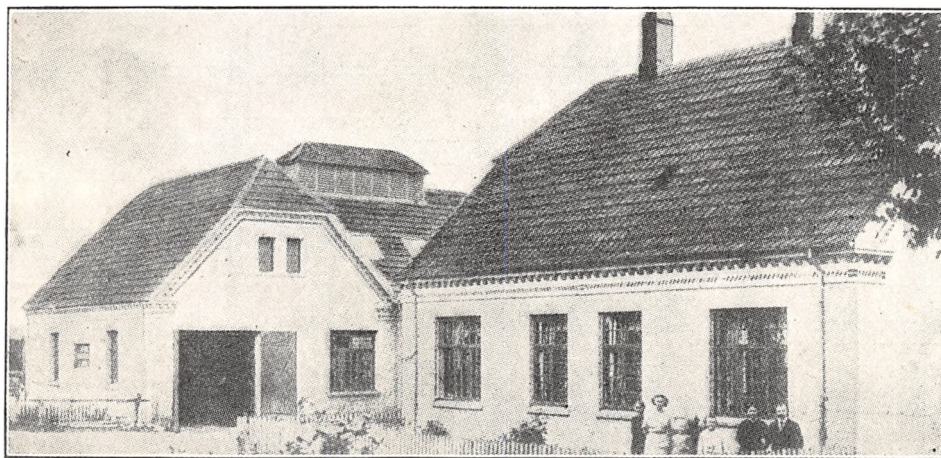

Oprettet 1884. Ombygning 1909—10. Beboelsen er særskilt. Brandforsikring 100.438 Kr. Ejendomsskyld 27.000 Kr.

69 Leverandører med 631 Køer heraf 3 med over 20 Køer, 17 med 4 Køer eller der under.

Mejeriet deltager i Tuberkulosens Bekæmpelse. Kulfyring. Elektrisk Belysning.

Mejeriet er monteret med 3 Silkeborgvægte (1 — 1905 og 2 — 1925), 1 Paasch & Larsen, Peter-

sen Smørvægt (1918), Danske Mejeriers Maskinfabriks Pasteuriseringsapparat (1925) og Forvarmer (1915), Sabroe Kølemaskine (1926), Titan Centrifuge (1918), Danske Mejeriers Maskinfabriks Kærner (1920), Harburg Kedel (1920), D. M. M. Dampmaskine (1923), Flødekoger (1913).

Der anvendes 60 pCt. fortinnede og 40 pCt. Aluminiums Transportspande.

	Indvejet Sød Mælk	Solgt Mælk og Fløde	Smørproduktion
1912—13	1.67 Mill. kg	—	67.650 kg
1913—14	1.78 —	—	69.290 —
1914—15	1.59 —	—	65.340 —
1927—28	1.97 —	—	83.776 —
1928—29	1.97 —	—	85.299 —
1929—30	2.10 —	—	86.868 —

Der sælges 1755 kg Smør hjemme, 3190 kg i Bysalg og Resten til Eksportforening. Ost produceres ikke.

Mejeriet anvender Handelssyre. Fløden syrnes i Bassin. Mejeriet har eget Laboratorium. Der

afregnes efter Fedtenheder. Personale: Mejeribestyrer, 1 Mejerist, 1 Elev, 4 Kuske.

Formanden og Mejeribestyreren fører Regnskaberne. Regnskabsaar: Sidste Lørdag i Oktober til sidste Lørdag i Oktober.

FORMAND

Jakobsen, Viktor, f. 7. Juni 1887 paa Femø, Søn af Gaardejer Niels Jakobsen og Hustru Marie, f. Roug.

Uddannet ved Landvæsen, Elev paa Næsgaard Agerbrugsskole, Gaardejer 1917. Medlem af Sogneraadet 1929, Formand for Femø Andelsmejeri.

Adresse: Femø.

BESTYRER

Jensen, Vilhelm, f. 7. Maj 1869 i Kundby, Søn af Husmand Niels J. og Hustru. Gift 31. Maj 1906 med Hansine J., f. Olsen.



Ved Landvæsen, Elev, Spangsbro A/M 1889—90, gennemgaaet Ladelund Mælkeriskole 1896 og Dalum Mælkeriskole 1893, Mejerist, A/M Sandager 1890—91, Damvad 1891—92, Østofte 1892—93, Landmandslyst 1893—95, Ellehøj 1895—96, St. Fuglede 1896—97, Elbæk 1897—98, Asnæs 1898—1900, Mejeribestyrer, Femø A/M 1900. Sølvmedalje for Smør i Næstved 1901, København 1930.

Fiskebæk Fællesmejeri.

Post- og Jernbaneadresse: Fiskebæk. Telefon: Skelby 30.

Oprettet 1881. Ombygning og Udvidelse 1909 under Medvirken af Petersens Maskinfabrik, Nykøbing F. Brandforsikring og Ejendomsskyld sammen med Gaarden.

23 Leverandører med ca. 500 Køer, heraf 18 med over 20 Køer, 5 med 4 Køer eller der under. Af Køerne er 90 Jersey Køer.

Lugt- og Smagsprøve. Kulfyring. Elektrisk Belysning.

Mejeriet er monteret med Sinus Indvejningsvægt (1912), Decimal Udvejningsvægt, Jacob Nielsens Balance Smørvægt, Paasch & Larsen, Petersen Pasteuriseringsapparat og Forvarmer

(1912), Sabroe Kølemaskine (1916), 2 Alfa Centrifuger (1919 og 30), Zenith Kærner (1921), Mjølner Kedel (1911), Marshall Dampmaskine (1909), hjemmelavet Ostekar.

Der anvendes saavel fortinne som Aluminiums Transportspande.

Der sælges 4200 kg Smør hjemme, Resten til Grossist.

I 1929—30 blev der produceret 21.900 kg Skummetmælksost, hvoraf 600 kg solgtes en detail paa Mejeriet og til Leverandører.

Mejeriet anvender Handelssyre. Fløden syrnes i Tønder. Der afregnes efter Københavns

	Indvejet Sød Mælk	Solgt Mælk og Fløde	Smørproduktion
1927—28	0.80 Mill. kg	—	34.675 kg
1928—29	0.80 —	—	34.675 —
1929—30	0.90 —	Hjemmes.: 24.000 kg Mlk.	34.675 —



Notering. Personale: Mejeribestyrelser, 1 Mejerist, 3 Kuske, Leverandørernes 3 Kuske.

Mejeribestyrelsen fører Regnskaberne. Regnskabsaar: Maj til Maj.

EJER



Danielsen, Axel D., f. 20. Dec. 1887 i Ø. Ulslev Mejeri, Søn af Proprietær og Mejeriejer Tengel Danielsen og Hustru Malene, f. Petersen. Gift med Alice D., f. Thommasen.

Uddannet ved Handel, gennemgaaet Mejeriskole i Gystrow, Mecklenborg 1906, Mejerist paa Ø. Ulslev Mejeri og ca 1½ Aar paa Mejerier i Holland og

Tyskland. Mejeriejer og Proprietær 1909.

Adresse: Fiskebæk Mejerigaard, Fiskebæk.

BESTYRELSE



Pedersen, Carl Valdemar, f. 28. Dec. 1883 i Musse, Lolland, Søn af Muremester Mads P. Pedersen og Hustru Margrethe, f. Henriksen. Gift 1905 med Johanne P., Datter af Arbejdsmand Anders Larsen, Skelby, og Hustru.

Elev paa Kildedal og Idestrup Andelsmejerier, Mejerist paa Sækkjøbing, Ø. Ulslev og Fiskebæk

Fællesmejerier, Mejeribestyrelser sidstnævnte Sted 1924. Medlem af Skelby—Gedesby Sogneraad 1921.

Fredsholm Fællesmejeri.

Post- og Jernbaneadresse: Nakskov. Telefon: Nakskov 233.

Oprettet ca. 1885. Ombygning efter Brand 1909 under Medvirken af H. P. Philipsen, Slagelse. Brandforsikring og Ejendomsskyld sammen med Riddersborg.

Ejere: Godsejerne Knud og Viggo Rasmussen sammen med Fru Doktor Henriksen, Nakskov.

18 Leverandører med 600 Køer, heraf 10 med over 20 Køer, 4 med 4 Køer eller der under.

Reduktaseprøve. Kulfyring. Elektrisk Belysning.

Mejeriet er monteret med 1 Sinus Indvejnings-

vægt, 1 Baby Udvejningsvægt og 1 Silkeborg Smørvægt (1909), 1 Jacob Nielsen Ostevægt (1920), Paasch & Larsen, Petersen Skummet mælkskoger og Forvarmer (1909) samt Flødekoger (1914), Atlas Ammoniak Kølemaskine (1890), 1 Titan Centrifuge (1929), 1 Silkeborg Kærne (1925), 1 Sabroe Kedel og 1 Atlas Dampmaskine (1909), 2 amerikanske Ostekar (1909 og 29).

Der anvendes fortinnede Transportpaande. Mejeriet har Ishus til 200 Læs.

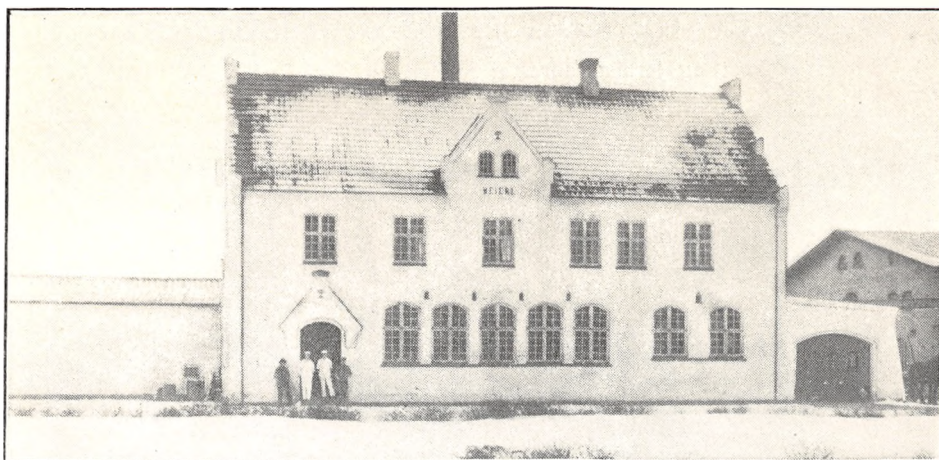

	Indvejet Sød Mælk	Solgt Mælk og Fløde	Smørproduktion
1927—28.....	1.90 Mill. kg	—	—
1928—29.....	2.00	Bysalg: 22.000 kg Fløde	40.000 kg
1929—30.....	—	200.000 - Mælk	45.000 —

Der sælges ca. 20.000 kg Smør i Bysalg, Resten til Grossist.

	1927—28	1928—29	1929—30
45, 30, 20 og 10 % Ost	75.000 kg	76.000 kg	73.000 kg

Der sælges 800 kg Ost en detail paa Mejeriet og 1500 kg til Leverandører og andre. Osten fremstilles af lavpasteuriseret Mælk. Lageret afkøles fra Ishus.

Mejeriet anvender Handelssyre. Fløden syrnes i Bassin. Der afregnes efter Fedtenheder. Personale: Mejeribestyrelse, 2 Mejerister, 1 Elev, Leverandørernes 3 Kuske.

Mejeribestyrelsen fører Regnskaberne. Regnskabsaar: November til November.

Faderen til de nuværende Ejere, Godsejer L. Rasmussen, Ly, var Forpagter af Mejeriet 1899—08, efter Branden 1909 Ejer af Mejeriet sammen med sin Broder, Godsejer P. Rasmussen, Brændeskovgaard pr. Svendborg.

EJER



Rasmussen, Knud, f. 13. November 1893 i Skrøbelev, Langeland, Søn af Godsejer Lars Rasmussen og Hustru Maren, f. Nielsen. Gift 1. Okt. 1919 med Ester R., f. Nielsen.

Uddannet ved Landvæsen, Elev paa Korinth Landbrugsskole 1912—13, Forpagter af Riddersborg 1917, Godsejer Fredsholm

1927, Medlem af Planteavlsudvalget for Lolland-Falster 1924, Formand for Svendborg Mælkeforsyning og Ostefabrik 1927.

Adresse: Riddersborg pr. Nakskov.

BESTYRELSE



Axelsen, Alfred Peter, f. 22. Aug. 1893 i Tvillum Sogn, Søn af Karetmager K. Axelsen og Hustru Marie, f. Jensen.

Elev paa Andelsmejeriet Nørrevang ved Faarvang 1909—11, Mejerist paa Andelsmejerierne Aalykke 1911—12, Volshave 1912—13 og Stovby 1913—18, gennemgaaet Dalum Mælkeriskole 1918—19, Første-

mejerist paa Bødstrup Mejeri, Langeland, 1919—26, Mejeribestyrelse paa Fredsholm Fællesmejeri 1926.

Frejlev og Omegns Andelsmejeri.

Post- og Jernbaneadresse: Frejlev. Telefon: Frejlev 7.

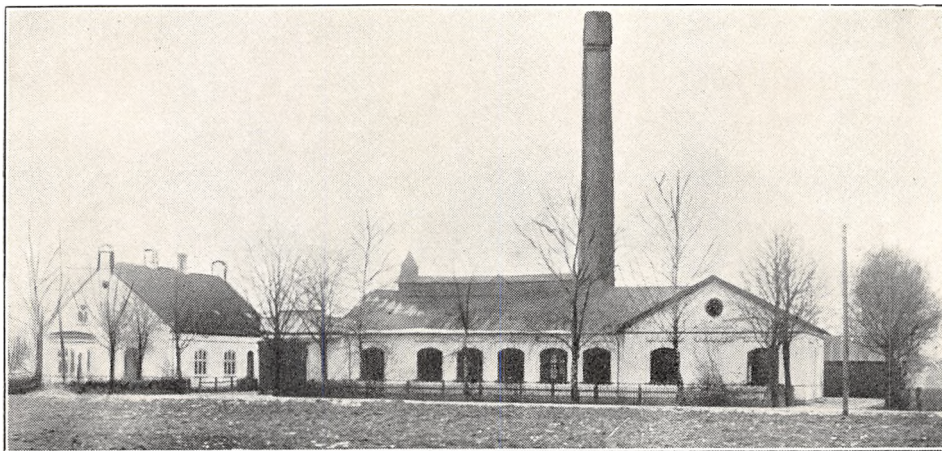

Oprettet 1884. Ombygning og Udvidelse 1904 under Medvirken af H. P. Philipsen, Slagelse. Beboelsen er særskilt. Brandforsikring 160.000 Kr. Ejendomsskyld 48.000 Kr.

244 Leverandører med 1900 Køer, heraf 11

med over 20 Køer, 90 med 4 Køer eller der under.

Reduktaseprøve. Kulfyring. Elektrisk Belysning.

Mejeriet er monteret med Sinus Indvejnings-

	Indvejet Sød Mælk	Solgt Mælk og Fløde	Smørproduktion
1912—13.....	4.54 Mill. kg		175.470 kg
1913—14.....	4.79 ---		181.080 --
1914—15.....	4.50 ---		175.080 ---
1927—28.....	5.22 ---		208.178 --
1928—29.....	5.45 ---		216.306 --
1929—30.....	5.75 --		225.044 --

Smørret sælges til Eksportforening.

FORMAND

Jørgensen, Rasmus Andersen, f. 25. Sept. 1871 i Emmerbølle, Søn af Gaardejer Lars Jørgensen og Hustru Dorthea, f. Andersen. Gift 1895 med Jensine J., Datter af Gaardejer Hans Rasmussen og Hustru Caroline, f. Madsen-Piil.

Uddannet ved Landvæsen, Elev paa Dalum Landbrugsskole 1892—93, Gaardejer. Vurderingsmand for Østifternes Brandforsikring 1907, Medlem af Bestyrelsen for Maribo Amts Udstykningsforening, Medlem af Kettinge-Bregninge Sogneraad 1925, Sogneraadformand 1927, Formand for Frejlev og Omegns Andelsmejeri 1925.

Adresse: Bregninge pr. Kettinge.

BESTYRER

Siig, Svenning Hansen, f. 15. Aug. 1895 i Sdr. Bork, Søn af Gaardejer Hans Chr. Hansen Siig



og Hustru Mathilde, f. Svenningsen. Gift 15. Aug. 1919 med Karen Johanne S., f. Meldgaard.

Elev paa Andelsmejerierne Sdr. Bork og Vesterlykke, Mejerist paa Højmark ved Ringkøbing, V. Ulslev A/M, Ø. Ulslev Privatmejeri samt paa Andelsmejeriet Fælleshaab, Rødby, gennemgaaet Dalum Mælkeriskole 1919—

20, Mejeribestyrer paa Frejlev og Omegns Andelsmejeri 1921. Medlem af Bestyrelsen for Maribo Amts Mejeristforening 1930 og af Kettinge-Bregninge Menighedsraad, Formand for Sundhedskommissionen. Flere Sølv- og Bronzemedaljer. Danish dairies Ærespræmie i Guld 1930.

	1927—28	1928—29	1929—30
45 % Ost.....	—	—	500 kg
30 - —.....	2.500 kg	2.000 kg	2.300 —
20 - —.....	4.837 —	4.458 —	4.029 —

vægt, Buas Udvejningsvægt, Paasch & Larsen, Petersen Smørvægt, Decimalvægt, Buas Universal Pasteuriseringsapparat, Sabroe Kølemaskine, 2 Titan Centrifuger (1930), Ørum Hansen Kærner, 1 Guldborg og 1 Sabroe Kedel, Danske Mejeriers Maskinfabriks Dampmaskine, 1 Sabroe Luftkompressor, amerikanske Ostekar.

Der anvendes saavel fortinnede som Aluminiums Transportspande, halvt af hver.

Osten sælges til Leverandørerne. Til Osten, der

fremstilles af lavpasteuriseret Mælk, anvendes der 25.500 kg Sød og 56.000 kg Skm. og Kærnemælk. Lageret afkøles ved Natteluft.

Mejeriet anvender Handelssyre. Fløden syrnes i Bassin. Der haves Syrningsanlæg for Skummetælken, og Mejeriet har eget Laboratorium. Der afregnes efter Fedtenheder. Personale: Mejeribestyrelse, 3 Mejerister, 1 Elev, 1 Ekspeditrice.

Mejeribestyreren fører Regnskaberne. Regnskabsaar: 10. Oktober til 9. Oktober.

Fremtidshaab Andelsmejeri.

Postadresse: Ø. Kippinge pr. N. Alslev. Jernbaneadresse: Nr. Alslev. Telefon: Ø. Kippinge 22.

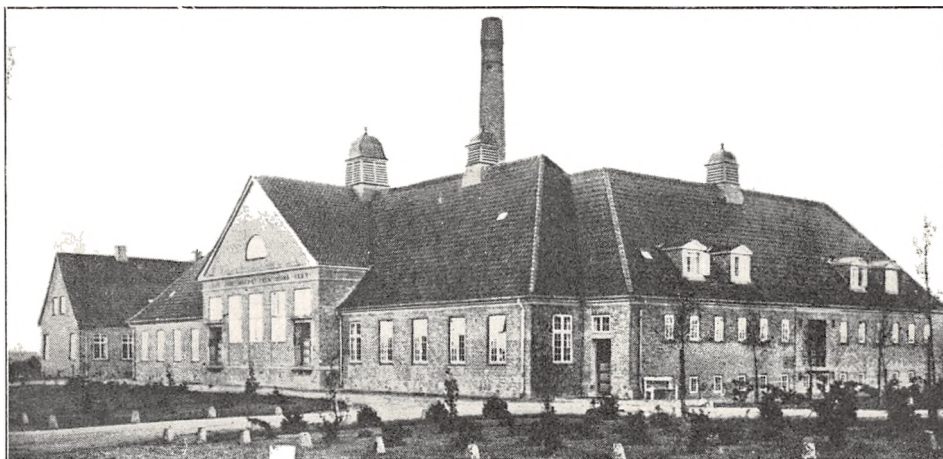

Oprettet 1886. Nybygning 1928 under Medvirken af Arkitekt D. Thomsen, Roskilde. Beboelsen er særskilt. Brandforsikring 322.000 Kr. Ejendomsskyld 130.000 Kr.

245 Leverandører med 2000 Køer, heraf 80 med over 20 Køer, ca. 100 med 4 Køer eller der under.

Reduktaseprøve. Kulfyring. Elektrisk Belysning.

Mejeriet er monteret med Sinus Indvejningsvægt (1914), Silkeborg Udvejningsvægt (1928) og Smørvægt (1906), Silkeborg Pasteuriseringsapparat og Forvarmer (1928), Sabroe Kølemaskine (1928), 2 Alfa Centrifuger (1913 og 28) og 1 Baltic (1926), Silkeborg Kærner (1928), 2 Sabroe Kedler (1902 og 22), Atlas Dampmaskine

(1928), 2 Paasch & Larsen, Petersen Ostekar (1920) og 2 Silkeborg (1928), A/S I. Krüger Vandfilter (1929).

Der anvendes Aluminiums Transportspande.

Der sælges 4000 kg Ost en detail paa Mejeriet og 6000 kg til Leverandørerne. Til Ostens Fremstilling anvendes der 620.000 kg Sød og 1.120.000 kg Skm. og Kærnemælk.

Osten fremstilles af ikke pasteuriseret Mælk, parafineres, og Lageret afkøles ved Luftafkøling fra Køleanlægget.

Mejeriet anvender Handelssyre. Fløden syrnes i Bassin. Mejeriet har eget Laboratorium. Der afregnes efter Fedtenheder. Personale: Mejeribestyrelse, 4 Mejerister, 1 Ekspeditrice, 2 Elever,

	Indvejet Sød Mælk	Solgt Mælk og Fløde	Smørproduktion
1912—13.....	5.00 Mill. kg	—	200.000 kg
1913—14.....	5.24 —	—	209.860 —
1914—15.....	4.89 —	—	195.820 —
1927—28.....	5.64 —	—	224.285 —
1928—29.....	5.86 —	—	231.675 —
1929—30.....	6.15 —	Hjemmesalg 8.000 kg	240.000 —

Der sælges 5500 kg Smør hjemme, Resten til Grossist.

	1927—28	1928—29	1929—30
45 % Ost.....	10.000 kg	6.000 kg	6.000 kg
30 - —.....	60.700 —	50.000 —	80.000 —
20 - —.....	50.000 —	78.000 —	55.000 —
10 - —.....	5.000 —	3.400 —	3.000 —

1 Kusk, 15 Kuske kørende for Leverandørerne.

Mejeribestyrelsen fører Regnskaberne. Regnskabsaar: November til November.

FORMAND



Boesen, H. P., f. 23. Marts 1883 i Brarup, Søn af Sognefoged, Gaardejer N. H. Boesen og Hustru Kirsten Margrethe, f. Hansen. Gift med Kirsten Helene B., f. Sommer.

Uddannet ved Landvæsen, Elev paa Ørslev Højskole 1899, paa Lyngby Landboskole 1901—02. Gaardejer. Sognefoged

1918. Formand for Fremtidshaab Andelsmejeri. Adresse: Nr. Vedby pr. Nr. Alslev.

BESTYRELSE



Nevermann, Vilhelm Christian, f. 24. Jan. 1887 i Sæby Sogn, Søn af Mejeribestyrer Vilhelm N. og Hustru Marie, f. Jørgensen. Gift med Kirstine N., f. West.

Elev, Mejeriet Landmandshaab ved Roskilde, paa Ladelund Mælkerskole 1907—08, Mejerist, A/M Ejby ved Køge, Maglebrænde, Nutiden,

Alslev, Hellested og Allershøj ved Gadstrup. Mejeribestyrer paa Fremtidshaab A/M 1911. Sølvmedalje 1929.

Andelsmejeriet Fælleshaab.

Post- og Jernbaneadresse: Eskildstrup. Telefon: Ønslev 12.

Oprettet 1885. Ombygning 1922 under Medvirken af Forstander A. P. Hansen, Forsøgsmejeriet. Brandforsikring 152.000 Kr. Ejendoms-skyld 80.000 Kr.

374 Leverandører med ca. 2700 Køer, heraf 20 med over 20 Køer, ca. 80 med 4 Køer eller der under.

Reduktaseprøve. Mejeriet deltager i Tuberkulosisens Bekæmpelse. Kulfyring. Elektrisk Belysning.

Mejeriet er monteret med 2 Sinus Indvejnings-

vægte (1905), Bismar Udvejningsvægt og Silkeborg Smørvægt (1925), 1 Silkeborg Pasteuriseringsapparat (1922) og 1 Danske Mejeriers Maskinfabriks (1927), 1 Silkeborg Forvarmer (1922), Atlas Kølemaskine (1912), 3 Titan Centrifuger (1928), Silkeborg Kærner (1922), Cochran (England) Kedel (1929), Atlas Dampmaskine (1912), amerikanske Ostekar (1925).

Der anvendes fortinnede Transportspande.

Der sælges ca. 15.000 kg Ost en detail fra

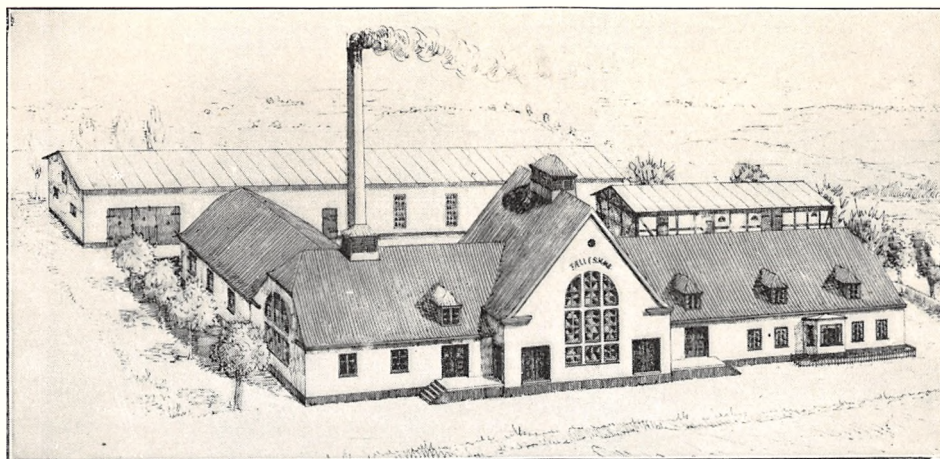

	Indvejet Sød Mælk	Solgt Mælk og Fløde	Smørproduktion
1912—13	6.78 Mill. kg	—	225.000 kg
1913—14	6.89 —	—	258.900 —
1914—15	6.67 —	—	258.530 —
1927—28	7.40 —	—	274.000 —
1928—29	7.54 —	—	264.000 —
1929—30	7.99 —	Hjemmesalg: 752.000 kg	284.000 —

Der sælges ca. 8000 kg Smør hjemme, Resten sælges direkte til England.

	1927—28	1928—29	1929—30
40 % Ost	100.000 kg	90.000 kg	20.000 kg
30 - —	—	10.000 —	10.000 —
20 - —	10.000 —	30.000 —	20.000 —
10 - —	—	10.000 —	—

Mejeriet og 8000 kg til Leverandører. Osten fremstilles af ikke pasteuriseret Mælk.

Mejeriet anvender Handelssyre. Fløden syrnes i Bassin. Mejeriet har eget Laboratorium. Der

afregnes efter Fedtenheder. Personale: Mejeribestyrer, 6 Mejerister, 3 Elever.

Mejeribestyreren fører Regnskaberne. Regnskabsaar: November til November.

FORMAND



Hare, Hans Peter Reinholdt Hansen, f. 18. Jan. 1889 i Sørup ved Eskildstrup, Søn af Gaardejer Lars Chr. Hare og Hustru Birthe Kirstine, f. Petersen. Gift med Anne Kathrine H., f. Pedersen.

Uddannet ved Landvæsen, Elev paa Nr. Ørslev Højskole 1905—06 og paa Ladelund Landbrugs-skole 1908—09, Gaardejer

1906. Medlem af Ønslev-Eskildstrup Sogneraad og Formand for Andelsmejeriet Fælleshaab 1925.

Adresse: Sørup pr. Eskildstrup.

BESTYRER



Jensen, Marius Christian Enghard, f. 15. Jan. 1887 i Horsens, Søn af Skovfoged Hans Jacob Olsen J. og Hustru Mette, f. Jensen. Gift med Sigrud J., f. Hansen.

Elev, Ejby og Solrød Andelsmejerier, Dalum Mælkeriskole 1913—14, Mejerist, Andelsmejerierne Landmandslyst, Kirkedal, Ejby og Karise, Mejeri-

bestyrer, Andelsmejeriet Bøgebæk, Andelsmejeriet Fælleshaab 1922.

Fælleshaab Andelsmejeri.

Post- og Jernbaneadresse: Rødby. Telefon: Rødby 21.

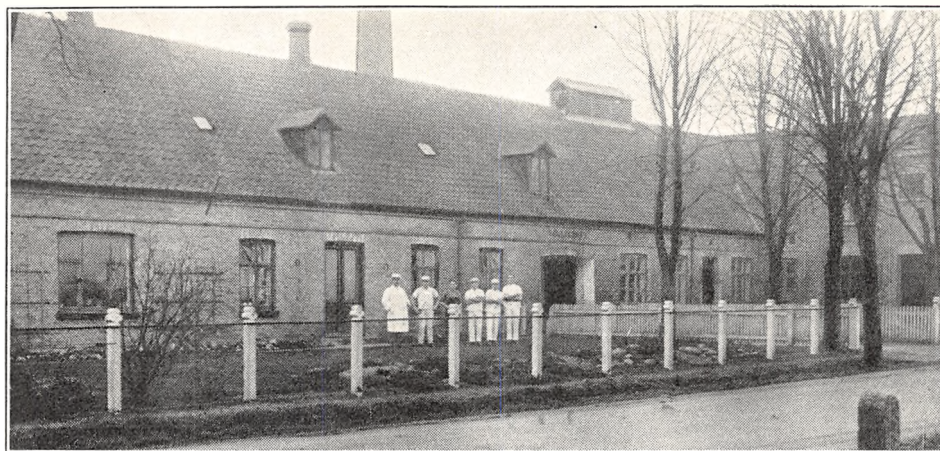

Oprettet 1889. Ombygning 1910 og 29. Beboelsen er særskilt. Brandforsikring 150.000 Kr. Ejendomsskyld 50.000 Kr.

250 Leverandører med ca. 1800 Køer.

Reduktaseprøve. Kulfyring. Elektrisk Belysning fra eget Værk.

Mejeriet er monteret med Silkeborg Indvejningsvægt, Buaas Udvejningsvægt, Paasch & Larsen, Petersen Smørvægt, Jacob Nielsen Oste-

vægt, Silkeborg Pasteuriseringsapparat, Regenerativapparat og Forvarmer, Sabroe Kølemaskine, 1 Titan og 1 Alfa Centrifuge, Silkeborg Kærner, 1 Vejen og 1 Danske Mejeriers Maskinfabriks Kedel, 1 Alliance Dampmaskine, amerikanske Osteekar.

Der anvendes overvejende fortinnede Transportspande. Mejeriet har Ishus paa ca. 600 m².

	Indvejet Sød Mælk	Solgt Mælk og Fløde	Smørproduktion
1912—13.....	4.60 Mill. kg	—	14.000 kg
1913—14.....	4.69 —	—	36.000 —
1914—15.....	4.38	—	37.720 —
1927—28.....		---	
1928—29.....	5.20	---	
1929—30.....		---	

FORMAND



Rasmussen, Jørgen, f. 21. Aug. 1863 i Torslunde, Søn af Gaardejer Rasmus Hansen og Hustru Sidsel Kirstine, f. Hansen. Gift 24. Marts 1891 med Kattrine Hansine R., f. Hansen.

Elev, Rødkilde Højskole 1886—87 og Nr. Ørslev Højskole 1887—88, Gaardejer 1911. Fh. Medlem af Nebbelunde-Sæddinge

Sogneraad ca. 18. Aar, deraf som Formand ca. 9 Aar, Ejendomsskyldvurderingsmand 1904, Formand for A/M Fælleshaab 1909, Medl. af Bestyrelsen for Rødby Bank, Suppl. til Skatte-

raadet for Maribo Skyldkreds, Bestyrelsesmedl. i Marker Madsens Brandkasse.

Adresse: Norre pr. Rødby.

BESTYRER

Nielsen, Jens Thomas Johannes, f. 13. Nov. 1887 i Tranekær, Søn af Jæger Christian Nielsen og Hustru Elisabeth, f. Hassenkam. Gift med Alma N., f. Eggert.

Realeksamen fra Tranekær Realskole, Elev paa Tranekær og Nordenbro Andelsmejerier, Mejerist paa Ellingegaard Herregaardsmejeri, Mejeribestyrelse paa Ø. Ulslev Fællesmejeri 1910—17, paa Fælleshaab Andelsmejeri 1917. Kommunalrevisor i Nebbelunde-Sæddinge Kommune 1924. Flere Sølv- og Bronzemedaljer.

Ost produceres ikke.

Mejeriet anvender Handelssyre. Fløden syrnes i Bassin. Mejeriet har eget Laboratorium. Der afregnes efter Fedtenheder. Personale: Mejeri-

bestyrer, 4 Mejerister, 2 Elever, Leverandørernes 14 Kuske.

Formanden og Mejeribestyreren fører Regnskaberne.

Guldborgsund Herregaardsmejeri.

Post- og Jernbaneadresse: Nykøbing F. Telefon: Nykøbing F. 850.



Oprettet 1916. Beboelsen er særskilt. Brandforsikring ca. 150.000 Kr. Ejendomsskyld ca. 45.000 Kr.

9 Leverandører med 600 Køer, alle med over 20 Køer.

Reduktaseprøve. Mejeriet deltager i Tuberkuløsens Bekæmpelse. Kulfyring. Elektrisk Belysning.

Mejeriet er monteret med Sinus Indvejnings-

vægt, Jacob Nielsen Udvejningsvægt og Silkeborg Smørvægt (1916), Silkeborg Pasteuriseringsapparat og Forvarmer (1925), Atlas Kølemaskine (1916), 1 Alfa og 1 Titan Centrifuge (1916 og 28), Silkeborg Kærner (1916), Mølners Kedel (1910), Alliance Dampmaskine (1925), Eksportflødeanlæg, Silkeborg Ostekar (1925).

Der anvendes Aluminiums Transportspande. Mejeriet har eget Ishus.

	Indvejet Sød Mælk	Solgt Mælk og Fløde	Smørproduktion
1927—28.....	1.98 Mill. kg	Hjemmesalg:	62.624 kg
1928—29.....	2.14	57.000 kg Fløde	49.566 —
1929—30.....	—	269.174 - Mælk	—

Der sælges ca. 10.000 kg Smør hjemme, Resten direkte til Berlin.

	1927—28	1928—29	1929—30
30 og 20 % Ost	113.161 kg	93.898 kg	85.200 kg

Der sælges 4500 kg Ost en detail paa Mejeriet og 1000 kg til Leverandører. Til Ostens Fremstilling anvendtes der 224.870 kg Sød- og 712.330 kg Skumm. og Kærnem. Osten, der fremstilles af ikke pasteuriseret Mælk, parafineres. Lageret afkøles fra Ishus.

Mejeriet anvender Handelssyre. Fløden syrnes i Bassin. Der afregnes efter Fedtenheder. Personale: 5 Mejerister, 3 Elever, 4 Kuske. 5 Andre, Leverandørernes 3 Kuske.

Forpagteren fører Regnskaberne. Regnskabsaar: November til November.



FORPAGTER

Christoffersen, Rasmus, f. 30. Juni 1888 i Aastrup, Svendborg Amt, Søn af Handelsmand Christoffer Christoffersen og Hustru Marline, f. Petersen. Gift med Anna C., f. Rasmussen.

Mejerist paa Andelsmejerierne Ryslinge, Egeskov, Krarup og Kirkeby, Forpagter af Guldborgsund Herregaardsmejeri 1916. Medlem af Bestyrelsen for Haandværker- og Industriforeningen i Nykøbing F. 1924. Sølvmedalje for Ost 1929.

Adresse: Nykøbing F.

Grænge Andelsmejeri.

Post- og Jernbaneadresse: Grænge. Telefon: Grænge 29.

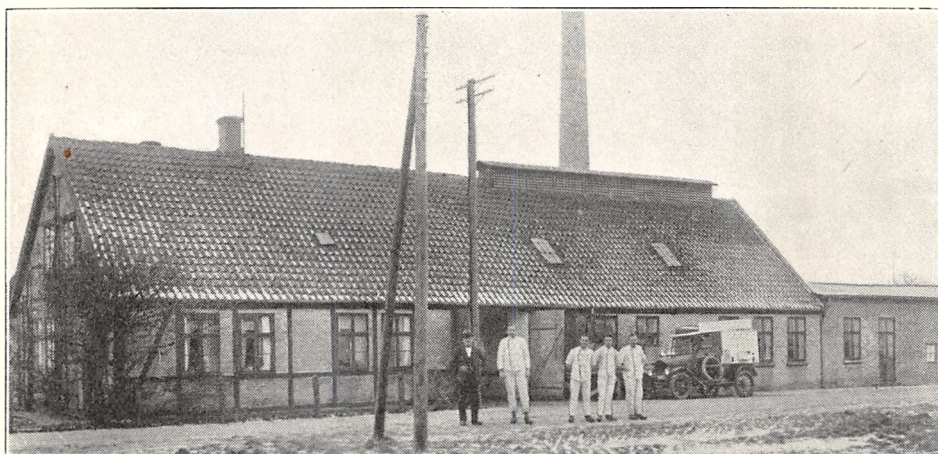

Oprettet 1885. Brandforsikring 120.500 Kr. Ejendomsskyld 30.000 Kr.

280 Leverandører med ca. 1500 Køer, heraf 20 med over 20 Køer.

Kulfyring. Elektrisk Belysning fra eget Værk.

Mejeriet er monteret med Indvejningsvægt og Bismær Udvejningsvægt fra Buaas, Silkeborg

Smørvægt, Danske Mejeriers Maskinfabriks Pasteuriseringsapparat og Forvarmer, Sabroe Kølemaskine, Titan Centrifuge, Sabroe Kedel (1906), D. M. M. Dampmaskine, Dynamo fra Bruun & Nielsen, Nykøbing.

Der anvendes hovedsagelig fortinnede Transportspande.

FORMAND

Rasmussen, Rasmus, f. 10. April 1864 i Grænge, Søn af Landmand Jens R. og Hustru Dorthea, f. Jørgensen. Gift 2. Dec. 1898 med Eva Marie R., f. Christiansen.

Uddannet som Tømrer og ved Landvæsen, Elev, Nr. Ørslev Højskole 1888—90, Tømrermester og Landmand. Medl. af Toreby Sogneraad 1913—21, fh. Medl. af Menighedsraadet og af Bestyrelserne for Brugsforeningen og Elektricitetsværket, Vurderingsmand for Husmandsbrandkassen, Formand for Grænge A/M 1921.

Adresse: Grænge.

BESTYRER



Poulsen, Poul Ludvig August, f. 16. Aug. 1859 i Herridslev, Søn af Gaardejer Anders Poulsen og Hustru Marie Kristine, f. Pedersen. Gift 26. April 1889 med Mariane Hansine P., f. Andersen.

Ved Landvæsen til 1888, uddannet ved Mejerivæsen paa Toreby, Skovby og Frejlev A/M, Mejeribestyrer paa Grænge A/M 1889.

	Indvejet Sød Mælk	Solgt Mælk og Fløde	Smørproduktion
1912—13.....	3.27 Mill. kg	—	124.890 kg
1913—14.....	3.40 —	—	131.340 —
1914—15.....	3.44 —	—	136.820 —
1927—28.....	4.24 —	—	—
1928—29.....	4.37 —	—	180.999 —
1929—30.....	4.72 —	Hjemmesalg: 30.000 kg	199.345 —

Der sælges 3024 kg Smør hjemme, Resten til Grossist. Ost produceres ikke.

Mejeriet anvender Handelssyre. Fløden syrnes i Bassin. Mejeriet har eget Laboratorium. Der afregnes efter Fedtenheder. Personale: Mejeri-

bestyrer, 2 Mejerister, 2 Elever, 1 Kusk, Leverandørernes 13 Kuske.

Formanden fører Regnskaberne: Regnskabsaar: Maj til Maj.

Hjortebjerg Andelsmejeri.

Post- og Jernbaneadresse: Karleby. Telefon: Karleby 12.

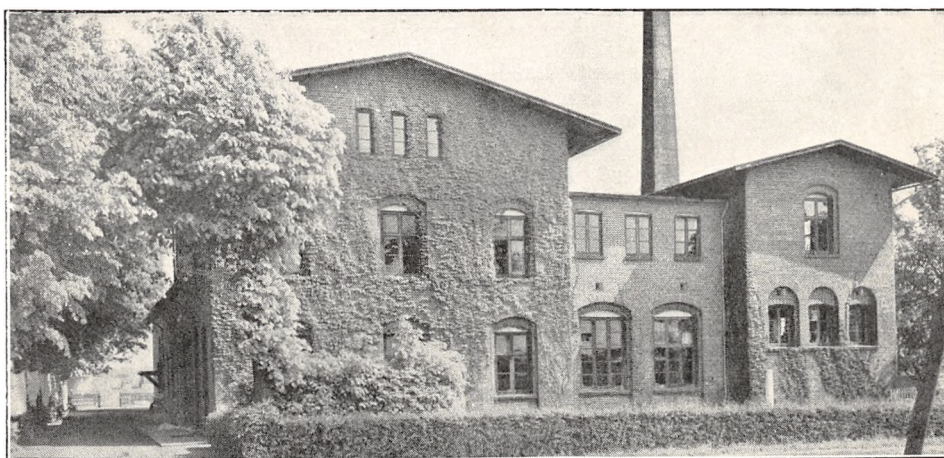

Oprettet 1889. Ombygning 1918 under Medvirken af Arkitekt Glahn, Nykøbing F. Brandforsikring 126.000 Kr. Ejendomsskyld 40.200 Kr.

125 Leverandører med 1180 Køer, heraf 10 med over 20 Køer, 28 med 4 Køer eller der under.

Reduktaseprøve. Kulfyring. Elektrisk Belysning.

Mejeriet er monteret med Silkeborg Indvejningsvægt og Buaas Udvejningsvægt (1920), Silkeborg Smørvægt (1926). Kolding Kogeren (1928), Flødepasteuriseringsapparat (1926) og

	Indvejet Sød Mælk	Solgt Mælk og Fløde	Smørproduktion
1912—13.....	3.28 Mill. kg	—	126.740 kg
1913—14.....	3.68 —	—	139.820 —
1914—15.....	3.38 —	—	131.180 —
1927—28.....	3.37 —	—	—
1928—29.....	3.61 —	—	—
1929—30.....	3.64 —	Hjemmes.: for 23.436 Kr.	—

Der sælges 3320 kg Smør hjemme. Resten til Grossist.

	1927—28	1928—29	1929—30
30 % Ost	4.074 kg	4.300 kg	5.000 kg
20 - —	25.000 —	30.500 —	24.000 —
10 - —	5.000 —	4.003 —	2.106 —

Forvarmer (1925), Sabroe Kølemaskine (1918), Titan Centrifuger (1917 og 25), Kolding Kærner og Kedel (1918) samt Dampmaskine (1914), amerikanske Ostekar (1927).

Der anvendes Aluminiums Transportspande. Mejeriet har Ishus til ca. 180 Læs.

Der sælges 5219 kg Ost en detail paa Mejeriet, 3680 kg til Leverandører. Osten fremstilles af pasteuriseret Mælk.

Mejeriet anvender Handelssyre. Fløden syrnes i Bassin. Mejeriet har eget Laboratorium. Der afregnes efter Fedtenheder. Personale: Mejeribestyrelse, 2 Mejerister, 2 Elever, Leverandørernes 12 Kuske.

Mejeribestyrelsen fører Regnskaberne. Regnskabsaar: April til April.

FORMAND



Götterup-Tang, Hans, f. 26. Marts 1877 paa Vihavgaard, Søn af Gaardejer Andreas Götterup-Tang og Hustru Johanne, f. Hansen. Gift med Kristine G.-T., f. Olsen.

Uddannet ved Landvæsen, Elev, Haslev Højskole 1893—94 og Lyngby Landboskole 1896—97, Forpagter 1900—04, Gaardejer 1904. Medlem

af Karleby-Horreby Sogneraad 1921—29, Næstformand for Falster Landboforening 1922—28, Formand for Hjortebjerg A/M 1905, for Repræsentantskabet for Folkebanken i Nykøbing F. 1925.

Adresse: Vihavgaard pr. Karleby.

BESTYRELSE

Andersen, Oscar Viggo, f. 9. Maj 1887 i Egense, Søn af Mejeribestyrelse Chr. Andersen og Hustru Anna, f. Rasmussen. Gift med Anna A., f. Jeppesen.

Elev paa Horreby, Maglebrænde og Systofte Andelsmejerier, Mejerist paa Brørup Andelsmejeri 1907—09, Elev paa Nr. Ørslev Højskole 1909—10 og paa Ladelund Mælkerskole 1910—11, Mejerist paa Horreby Andelsmejeri 1911—12, Vikar 1912—14, Mejeribestyrelse paa Syvsten Andelsmejeri 1914—17, paa Hjortebjerg Andelsmejeri 1917. Sølvmedalje for Smør 1924, 26 og 27, for Smør og Ost 1928, værdig til Guldmedalje 1929 og 30.

Holeby Fællesmejeri.

Post- og Jernbaneanadresse: Holeby. Telefon: Holeby 16.

Oprettet 1873. Ombygning 1923. Brandforsikring 68.000 Kr. Ejendomsskyld 36.000 Kr.

16 Leverandører med ca. 400 Køer, heraf 7 med over 20 Køer, 5 med 4 Køer eller der under.

Reduktaseprøve. Kulfyring. Elektrisk Belysning.

Mejeriet er monteret med 2 Mælke- og 2 Smørvægte, 1 Maglekildevægt (1927), Buas Pasteuriseringsapparat, Paasch & Larsen, Petersen Regenerativapparat Perfect, Titan Centrifuge, Victoria Kærner, Kedel fra Hans Peter-

sen, Stege, (1897), Caroc & Leth Dampmaskine, Paasch & Larsen, Petersen Ostekar (1927).

Der anvendes fortinnede Transportspande. Mejeriet har Ishus til 60 Læs.

Der sælges ca. 1500 kg Ost en detail paa Mejeriet og 1400 kg til Leverandører. Osten fremstilles af lavpasteuriseret Mælk og parafineres. Lageret aiskøles ved Luft.

Mejeriet anvender Handelssyre. Fløden syrnes i Tønder. Der afregnes efter Fedtenheder. Personale: Mejeribestyrelse, 2 Mejerister, 1 Elev, 1 Kusk.

Mejeribestyrelsen fører Regnskaberne.

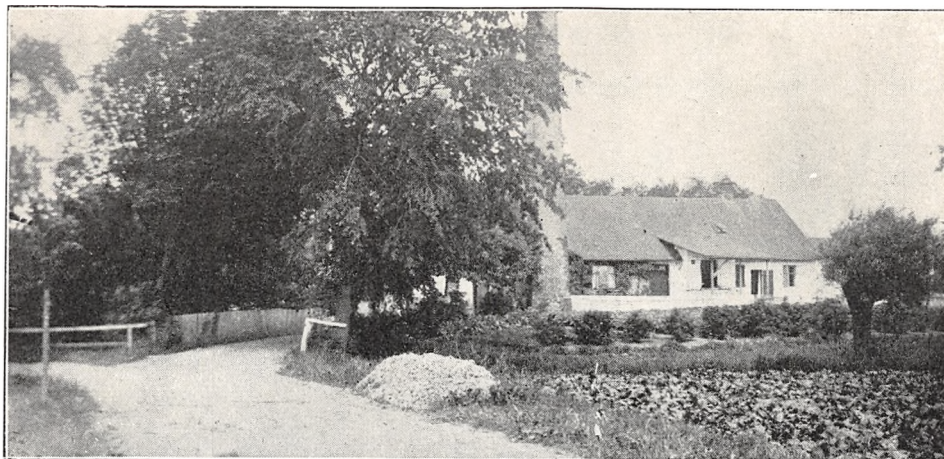

	Indvejet Sød Mælk	Solgt Mælk og Fløde	Smørproduktion
1912—13.....	—	—	Der kærnes kun til Hjemmeforbrug, Fløden sælges til København.
1913—14.....	—	—	
1914—15.....	—	—	
1927—28.....	1.35 Mill. kg	—	
1928—29.....	1.36 —	—	
1929—30.....	1.50 —	Mælken sælges i Byen	

Der sælges ca. 1700 kg Smør hjemme.

	1927—28	1928—29	1929—30
30 % Ost.....	12.946 kg	18.216 kg	18.203 kg
20 - —.....	51.271 —	43.092 —	36.061 —
10 - —.....	1.156 —	—	—
0 - —.....	1.909 —	1.204 —	1.007 —
Kasein.....	5.049 —	—	—

Mejeriet ejes af Aktieselskabet Det Danske Mælke-Compagni i København.



BESTYRER

Hansen, Niels Ploug, f. 1. Okt. 1905 i Aastrup, Søn af Gaardejer Anders Hansen og Hustru.

Elev paa Aastrup Rosenkilde, Skaarup og Longelse-Fuglsbølle Andelsmejerier, Mejerist paa Holeby Fællesmejeri 1927, Mejeribestyrer samme Sted 1. Dec. 1930.

Horbelev Andelsmejeri.

Post- og Jernbaneanadresse: Horbelev. Telefon: Horbelev 11.

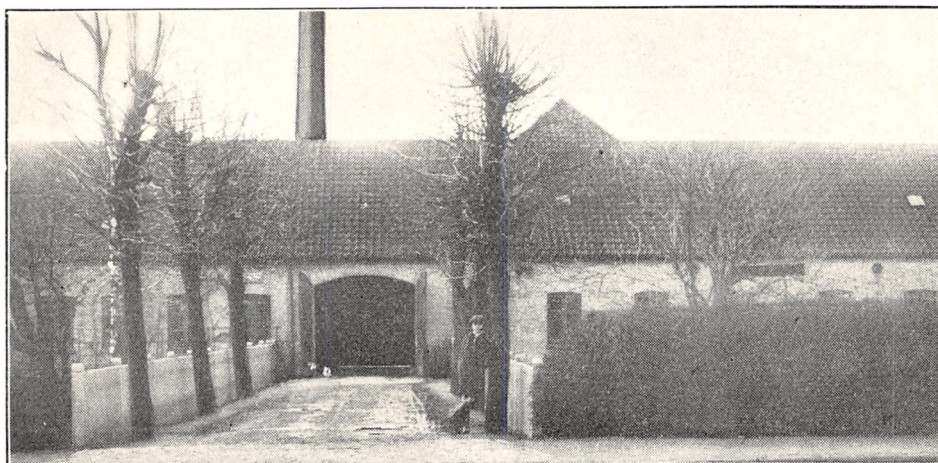

Oprettet 1894. Brandforsikring 140.000 Kr. Ejendomsskyld 25.300 Kr.

145 Leverandører med 920 Køer, heraf 10 med over 20 Køer, 55 med 4 Køer eller der under.

Reduktaseprøve. Kulfyring. Elektrisk Belysning fra eget Værk.

Mejeriet er monteret med Sinus Indvejningsvægt, Bismar Udvejningsvægt, Balance Smør-

vægt, Paasch & Larsen, Petersens Flødepasteuriseringsapparat, Buas Universal (1914), Sabroe Kølemaskine (1923), Centrifuger Alfa (1922) og Titan (1926), Silkeborg Kærner (1927), Kolding Kedel og Dampmaskine (1918).

Der anvendes hovedsagelig Aluminiums Transportspande.

	Indvejet Sød Mælk	Solgt Mælk og Fløde	Smørproduktion
1912—13.....	—	—	—
1913—14.....	2.52 Mill. kg	—	94.460 kg
1914—15.....	2.72 —	—	105.920 —
1927—28.....	3.44 —	—	142.418 —
1928—29.....	3.19 —	—	135 425 —
1929—30.....	3.33 —	Hjemmesalg: 37.083 kg	138 796 —

Der sælges 5019 kg Smør hjemme, Resten til Danish dairies. Ost produceres ikke.

Mejeriet anvender Handelssyre. Fløden syrnes i Bassin. Der afregnes efter Fedtenheder. Perso-

nale: Mejeribestyrelse, 2 Mejerister, 1 Kontrolør, 1 Udvejer, 1 Kusk, Leverandørernes 13 Kuske.

Mejeribestyrelsen fører Regnskaberne. Regnskabsaar: Oktober til Oktober.

FORMAND

Mortensen, Hans, f. 16. Jan. 1889 i Særslev. Søn af Gaardejer Chr. Mortensen og Hustru Maren, f. Rasmussen. Gift med Magda M., f. Jensen Ravn.

Uddannet ved Landvæsen, Elev paa Ryslinge Højskole 1907—08 og paa Høng Landbrugs-skole 1912—13, Gaardejer 1916. Formand for Horbelev Andelsmejeri 1927.

Adresse: Særslev pr. Horbelev.

BESTYRELSE

Andersen, Alfred, f. 3. April 1881 i Egebjerg Sogn, Søn af Arbejdsmand Jens A. og Hustru



Martha. Gift med Ellen A., f. Hansen.

Elev, A/M Stenstrup paa Sjælland, Hjembæk og Gislinge, gennemgaaet Ladelund Mælkerskole 1905, Mejerist, A/M Trifolium i Dalmose og i Kvandløse, Mejeribestyrelse paa Klakkebro A/M 1906—12, paa Horbelev A/M 1912.

Horreby Andelsmejeri.

Post- og Jernbaneadresse: Karleby F. Telefon: Horreby 5.



Oprettet 1887. Ombygning 1927 under Medvirken af Danske Mejeriers Maskinfabrik. Beboelsen er særskilt. Brandforsikring 192.000 Kr. Ejendomsskyld 78.000 Kr.

210 Leverandører med 1550 Køer, heraf 20 med over 20 Køer, 100 med 4 Køer eller der under.

Reduktaseprøve. Mejeriet deltagere i Tuberku-

losens Bekæmpelse. Kulfyring. Elektrisk Belysning.

Mejeriet er monteret med Silkeborg Indvejningsvægt og Buaas Udvejningsvægt (1918), Silkeborg Smørvægt (1910), Kolding Pasteuriseringsapparat (1918 og 27) og Forvarmer (1927), Sabroe Kølemaskine (1927), Titan Centrifuger (1915 og 21), Hamlet Kærner (1914), Bruun,

	Indvejet Sød Mælk	Solgt Mælk og Fløde	Smørproduktion
1912—13.....	4.27 Mill. kg	—	166.860 kg
1913—14.....	4.43 —	—	174.320 —
1914—15.....	4.19 —	—	166.320 —
1927—28.....	4.67 —	—	191.235 —
1928—29.....	4.77 —	—	196.278 —
1929—30.....	—	Hjemmesalg: 49.534 kg	—

FORMAND



Andersen, Hans Jørgen, f. 1. Nov. 1878 i Frejlev ved Nysted, Søn af Gaardejer Hans A. og Hustru Kirsten, f. Simonsen. Gift med Anna A., f. Høegh.

Udd. ved Landvæsen, Elev, Tune Landboskole 1901 og Næsgaard Kontrolkursus 1899, Kontrolassistent i 3 Aar, Gaardejer 1904. Medl. af Bestyrelsen for Maribo Amts

Mejeriforening 1925—29, Formand for Horreby A/M 1912, Medl. af Bestyrelserne for Mejeriernes Fællesindkøb og Maskinfabrik 1915, for Nykøbing F. Sukkerfabrik 1924.

Adresse: Luenhøj, Nr. Ørslev pr. Egebjerg.

BESTYRER



Andersen, Wilhelm Lars Henrik, f. 22. Sept. 1902 i Horreby, Søn af Mejeribestyrelser C. Andersen og Hustru Anna, f. Rasmussen.

Elev paa Horreby og Stovby Andelsmejerier, gennemgaaet Dalum Mælkeriskole 1922—23, Mejerist paa Remkolde Andelsmejeri, Rejse paa Mejerier i Holland 1925,

Mejerist paa Stovby Andelsmejeri, paa Horreby Andelsmejeri 1926, Mejeribestyrelser 1927. Sølvmedalje for Ost 1929.

Nykøbing, Kedel (1905), Kolding Dampmaskine og Ostekar (1927).

Der anvendes saavel fortinneede som Aluminiums Transportspande.

Der sælges 4361 kg Smør hjemme, Resten til Grossist.

I 1928—29 produceredes 56.600 kg 20 pCt.

Ost, hvoraf der solgtes 1930 kg en detail paa Mejeriet og 7050 kg til Leverandører.

Mejeriet anvender Handelssyre. Fløden syrnes i Bassin. Der afregnes efter Fedtenheder. Personale: Mejeribestyrer, 4 Mejerister, 2 Elever, 1 Kontrolør, Leverandørernes 15 Kuske.

Formanden fører Regnskaberne.

Idestrup Andelsmejeri.

Post- og Jernbaneadresse: Sdr. Ørslev. Telefon: Idestrup 11.

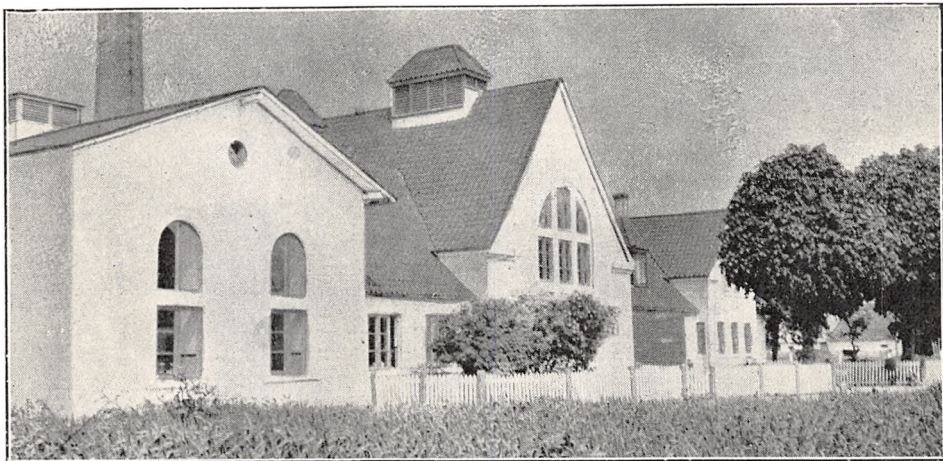

Oprettet 1886. Ombygning og Udvidelse 1916 under Medvirken af Arkitekt Christensen, Mariibo. Brandforsikring 88.000 Kr. Ejendomsskyld 50.000 Kr.

108 Leverandører med 1300 Køer.

Reduktaseprøve. Mejeriet deltager i Tuberkulosens Bekæmpelse. Kulfyring. Elektrisk Belysning.

Mejeriet er monteret med Silkeborg Udvej-

nings-, Indvejnings- og Smørvægte (1914), Kolding Pasteuriseringsapparat (1925), Kogeapparat (1929), Regenerativapparat (1916), Sabroe Kølemaskine (1916), Titan Centrifuger (1915 og 28), Hamlet Kærner (1916), Bruunshaab Kedel med Bølgekanal (1903), Kolding Dampmaskine (1916).

Der anvendes saavel fortinneede som Aluminiums Transportspande.

	Indvejet Sød Mælk	Solgt Mælk og Fløde	Smørproduktion
1912—13.....	3.83 Mill. kg	—	141.120 kg
1913—14.....	3.86 —	—	149.230 —
1914—15.....	3.61 —	—	151.270 —
1927—28.....	4.39 —	—	189.169 —
1928—29.....	4.35 —	Hjemmes.: 3.914 Lt. Fløde	189.220 —
1929—30.....	4.54 —	52.297 - Mælk	199.157 —

Der sælges 5482 kg Smør hjemme, Resten til Grossist. Ost produceres ikke.

Mejeriet anvender Handelssyre. Fløden syrnes i Bassin. Mejeriet har Syrningsanlæg for Skummetmælken og eget Laboratorium. Der afregnes

efter Fedtenheder. Personale: Mejeribestyrer, 3 Mejerister, 1 Indvejer, 1 Elev, 1 Kusk, Leverandørernes 12 Kuske.

Mejeribestyreren fører Regnskaberne. Regnskabsaar: Maj til Maj.

FORMAND



Hansen, Hans, f. 21. Febr. 1870 i Skelby Sogn, Søn af Gaardejer Lars Hansen og Hustru Bodil Kirstine, f. Poulsdatter. Gift med Nielsine H., f. Nielsen.

Uddannet ved Landvæsen, Elev paa Rødkilde Højskole 1888, Gaardejer 1895. Formand for Idestrup Sogns Brugsforening 1907, for Falster

Højspændingsværk og for Idestrup Andelsmejeri 1911.

Adresse: Mølbogaard pr. Sdr. Ørslev.

BESTYRER



Nielsen, Jens Peder, f. 14. Aug. 1869 i Nr. Alslev, Søn af Stenhugger Niels Mortensen og Hustru Kirstine, f. Steffensen. Gift med Marie, f. Rasmussen.

Elev paa Steffensminde Mejeri, Mejerist paa Søndenbro, Jungshoved, Diernisse og Horreby A/M, Mejeribestyrer paa Systofte A/M 1896—1912, paa Idestrup A/M 1912. Fh.

Medlem af Bestyrelsen for Maribo Amts Mejeristforening. Sølvmedaljer for Smør ved Landsudstilling 1908, 17, og 29.

Kalø-Vignæs Andelsmejeri.

Post- og Jernbaneadresse: Sækkjøbing. Telefon: Vignæs 32.

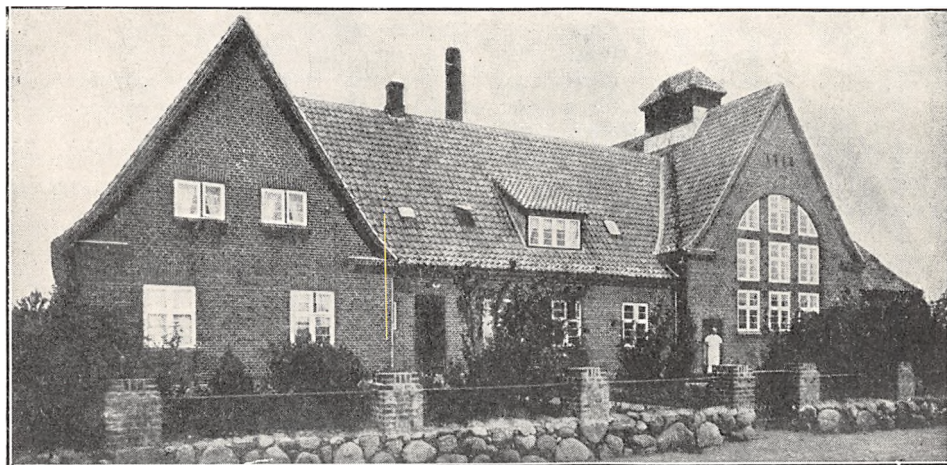

Oprettet 1917 under Medvirken af Statskonsulent A. P. Hansen og Arkitekt Christensen, Maribo. Brandforsikring 83.000 Kr. Ejendomsskyld 46.500 Kr.

108 Leverandører med 7—800 Køer, heraf 10 med over 20 Køer, 10 med 4 Køer eller der under.

Reduktaseprøve. Mejeriet deltager i Tuberkulosisens Bekæmpelse. Kulfyring. Elektrisk Belysning fra eget Værk.

Mejeriet er monteret med Silkeborg Indvejningsvægt, Buaas Bismær Udvejningsvægt, Silkeborg Smørvægt og Jacob Nielsen Ostevægt

	Indvejet Sød Mælk	Solgt Mælk og Fløde	Smørproduktion
1927—28.....	2.05 Mill. kg	—	86.120 kg
1928—29.....	2.22 —	—	92.398 —
1929—30.....	2.43 —	—	99.900 —

Der sælges 2920 kg Smør hjemme, Resten til Grossist.

	1927—28	1928—29	1929—30
30 og 20 % Ost.....	3.640 kg	3.800 kg	4.400 kg

(1917), Buaas Regenerativapparat (1926), Sabroe Kulsyre Kølemaskine (1917), 2 Titan Centrifuger (1907 og 26), Victoria Kærner (1929), Danske Mejeriers Maskinfabriks Kedel og Dampmaskine (1917), Dynamo fra Bruun & Sønner, Nykøbing F. (1917), amerikanske Træostekar.

Der anvendes saavel fortinneede som Alumini-ums Transportspande, halvt af hver.

Til Osten, der fremstilles af lavpasteuriseret Mælk, anvendes 26.400 kg Sød- og 28.600 kg Skmm. og Kærnem. Ingen Afkøling. Alt sælges til Leverandørerne.

FORMAND



Hjortenberg, Henrik Chr., f. 7. Okt. 1858 paa Kalø, Søn af Møllefæster Chr. H. og Hustru Elisabeth, f. Andersdatter. Gift 31. Juli 1896 med Karoline Frederikke Elisabeth, f. Føste.

Udd. ved Mølleri og Landbrug, Møllefæster 1885—1900, Gaardforp. 1897—1920, Gaardejer 1920—26, Mølleeejer 1900.

Medlem af Kalø Sogneraad 1913—21, Sogne raadsformand 1914—21, Vurderingsformand for Landbygningernes alm. Brandforsikring, For-

Mejeriet anvender Handelssyre. Fløden syrnes i Bassin. Mejeriet har Syrningsanlæg for Skummetælken og eget Laboratorium. Der afregnes efter Fedtenheder. Personale: Mejeribestyrelse, 1 Mejerist, 1 Elev og 1 Prøveudtager.

Mejeribestyrelsen fører Regnskaberne. Regnskabsaar: Oktober til Oktober.

Det i 1888 oprettede Kalø Andelsmejeri blev nedlagt, hvorefter Kalø-Vignæs Andelsmejeri oprettedes.

mand for Kalø-Vignæs A/M til 1. Oktober 1930.

Adresse: Kalø Mølle pr. Sækkjøbing.

Gaardejer Steffen Arildsen, Kalø, er Mejeriets Formand fra 1. Okt. 1930.

BESTYRELSE

Nielsen, Axel, f. 8. Nov. 1897 i Hadsten, Søn af Gaardejer And. Peter Nielsen og Hustru Dorthea Marie, f. Nielsen. Gift 18. Okt. 1927 med Karen N., f. Krogh.

Elev paa Bogenhøj og Viruplund Andelsmejerier, Mejerist paa Andelsmejerierne Godthaab, Snøde-Stoense, Løvenholm, Breum, Ufterslev og Frejlev, gennemgaaet Dalum Mælkerskole 1922—23, Mejeribestyrer paa Kalø-Vignæs Andelsmejeri 1925.

Kildedal Andelsmejeri.

Post- og Jernbaneanadresse: Sækkjøbing. Telefon: Slemminge 29.

Oprettet 1886. Ombygning 1910 under Medvirken af Statskonsulent A. P. Hansen. Brandforsikring 96.890 Kr. Ejendomsskyld 41.300 Kr.

211 Leverandører med ca. 1800 Køer, heraf 6 med over 20 Køer, 50 med 4 Køer eller der under.

Mejeriet deltager i Tuberkulosens Bekæmpelse. Kulfyring. Elektrisk Belysning.

Mejeriet er monteret med 1 Paasch & Larsen, Petersen (1907) og 3 Buaas Mælkevægte (1910), 2 Silkeborg Smørvægte (1910), 1 Jacob Nielsen Vægt (1910), Danske Mejeriers Maskinfabriks Pasteuriseringsapparat, Buaas Regenerativapparat (1927), Atlas Kølemaskine (1910), Titan Centrifuger (1917 og 24), Danske Mejeriers Maskin-

fabriks Kærner (1924), Ludvigsen, Struer, Kedel (1899), Caroc & Leth Dampmaskine (1910).

Der anvendes saavel fortinneede som Alumini-ums Transportspande, halvt af hver.

Der sælges 3615 kg Smør hjemme, 782 kg i Bysalg og Resten til Grossist. Ost produceres ikke.

Mejeriet anvender Handelssyre. Fløden syrnes i Bassin. Mejeriet har eget Laboratorium. Der afregnes efter Fedtenheder. Personale: Mejeribestyrer, 2 Mejerister, 2 Elever, Leverandørernes 11 Kuske.

Mejeribestyrelsen fører Regnskaberne. Regnskabsaar: Oktober til Oktober.

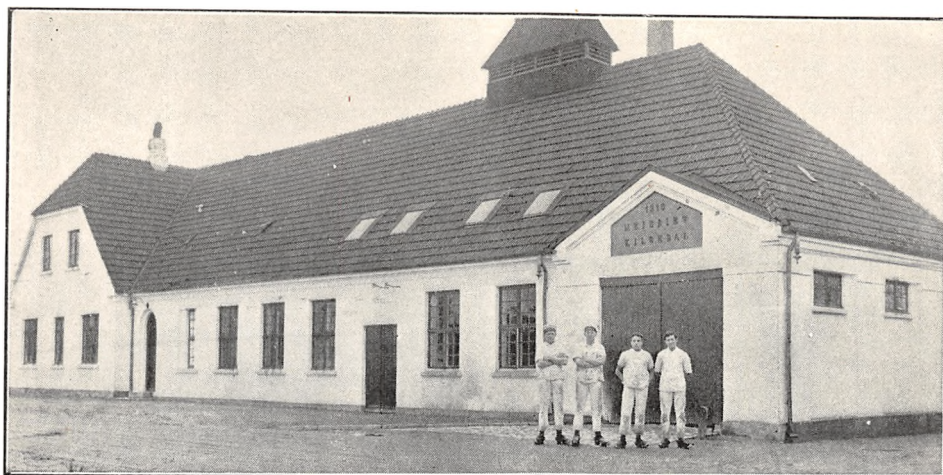

	Indvejet Sød Mælk	Solgt Mælk og Fløde	Smørproduktion
1912—13.....	2.53 Mill. kg	—	99.130 kg
1913—14.....	2.52 —	—	99.200 —
1914—15.....	2.52 —	—	98.830 —
1927—28.....	3.22 —	—	137.274 —
1928—29.....	3.23 —	—	135.896 —
1929—30.....	3.60 —	—	150.507 —

FORMAND



Romme, Christian, f. 24. Dec. 1873 i Slemminge, Søn af Gaardejer Lars Nielsen Romme og Hustru Dorthé, f. Pedersdatter. Gift 14. Aug. 1909 med Caroline R., f. Madсен.

Uddannet ved Landvæsen, Gaardejer 1909. Formand for Kildedal A/M. Adresse: Slemminge pr. Sæxkjøbing.

BESTYRER



Jensen, Martin, f. 14. Okt. 1871 i Klinteby, Søn af Gaardejer N. Jensen og Hustru. Gift 26. Okt. 1900 med Anna J., f. Jensen.

Elev, Sipperup, Krummerup og Ikast A/M, Mejerist, Hjortebjerg og Volshave A/M, gennemgaaet Ribe Mælkerskole, Mejeribestyrelse, Hjembæk 1899—1906 og Kildedal A/M 1906. 8 Sølvmedaljer,

Ærespræmie i København 1911, Forsøgslaboratoriets Diplom 1913 og 6 Bronzemedaljer, alt for Smør.

Korterup Andelsmejeri.

Post- og Jernbaneadresse: Landet. Telefon: Landet 21.

Oprettet 1887. Ombygning og Udvidelse 1914 og 1928 under Medvirken af Forstander A. P. Hansen og Danske Mejeriers Maskinfabrik, Kol-

ding. Beboelsen er særskilt. Brandforsikring 150.300 Kr. Ejendomsskyld 75.000 Kr. 190 Leverandører med 14—1500 Køer, heraf

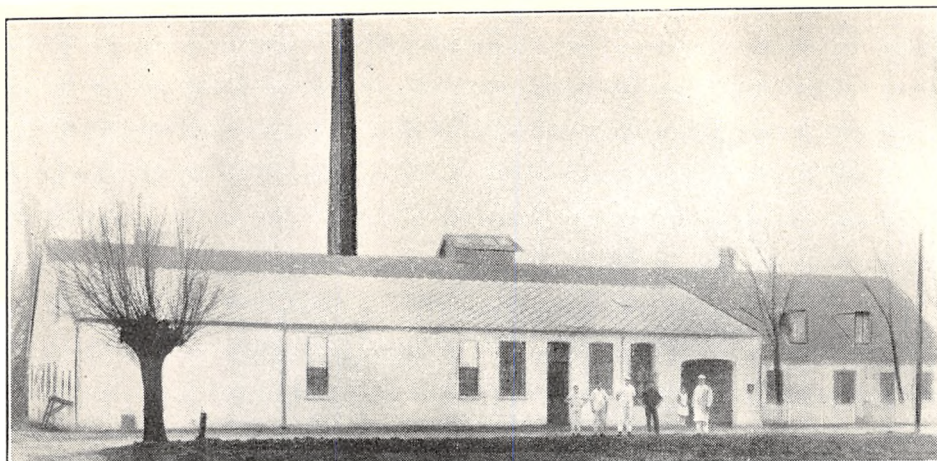

20 med over 20 Køer.

Reduktaseprøve. Mejeriet deltager i Tuberkulosisens Bekæmpelse. Kulfyring. Elektrisk Belysning fra eget Værk.

Mejeriet er monteret med Paasch & Larsen, Petersen Indvejningsvægt (1920), Maglekilde Udvejningsvægt, Jacob Nielsen Smørvægt, De fornede Vægtfabrikers Ostevægt, Danske Mejeriers Maskinfabriks og Paasch & Larsen, Petersens

Pasteuriseringsapparater, Maglekilde Forvarmer, Sabroe Kølemaskine, Titan Centrifuge, D. M. M. Kærner, 2 Sabroe Kedler, Alliance Dampmaskine, Thrige Dynamo, Træostekar.

Der anvendes hovedsagelig fortinnede Transportspande.

Der sælges 1500 kg Ost en detail paa Mejeriet og 7000 kg til Leverandører. Osten fremstilles delvis af lavpasteuriseret Mælk og parafineres; Lageret afkøles ved elektrisk Ventilator. Til Ostens

	Indvejet Sød Mælk	Solgt Mælk og Fløde	Smørproduktion
1912—13.....	2.91 Mill. kg	—	10.580 kg) solgt
1913—14.....	3.10 —	—	13.670 —) Fløden
1914—15.....	3.10 —	—	95.810 —
1927—28.....	3.91 —	—	158.679
1928—29.....	3.96 —	Hjemmes.: 1.860 kg Fløde	159.616 —
1929—30.....	4.16 —	7.200 - Mælk	170.079 —

Der sælges 2096 kg Smør hjemme, Resten til Grossist.

FORMAND



Clausen, Morten, f. 13. Okt. 1881 i Dannemare. Søn af Gaardejer Chr. C. og Hustru Marie, f. Hansen. Gift 10. Maj 1904 med Anna C., f. Jensen. Udd. ved Landvæsen, Elev, Vesterdal Højskole 1899—1900 og Ladelund Landbrugsskole 1900—01, Proprietær 1904. Formand for Korterup A/M 1919, Medl. af Landet-Ryde

Sogneraad 1921, af Skolekommissionen og Værgeraadet, Formand for Indkøbsforeningen L. M. A. F. 1925, Medlem af Bestyrelserne for Brugsforeningen og Venstrevælgerforeningen.

Adresse: Mosegaard, Opager pr. Landet.

BESTYRER



Eskildsen, Anton Carl, f. 8. Jan. 1885 i Ulbjerg, Søn af Snedker og Parcellist Peder Eskildsen og Hustru Kristine, f. Lambertsen. Gift 15. Nov. 1909 med Agnes E., f. Juul.

Elev paa Engvejle Andelsmejeri ved Skals, gennemgaaet Ladelund Mælkeriskole, Mejerist paa Tranbjerg, Kærholm og Torslunde Andelsmejerier,

Mejeribestyrelse paa Korterup Andelsmejeri 1908. 3 Sølvmedaljer 1929, 7 Bronzemedaljer.

	1927—28	1928—29	1929—30
45 % Ost	1.000 kg	1 000 kg	1.200 kg
30 -	28.000 —	29.000 —	29.000 —
20 -	13.000 —	13.000 —	9.500 —

Fremstilling anvendes 176.000 kg Sød- og 338.000 kg Skumm. og Kærnem.

Mejeriet anvender Handelssyre. Fløden syrnes i Bassin. Mejeriet har eget Laboratorium. Der afregnes efter Fedtenheder. Personale: Mejeri-

bestyrer, 3 Mejerister, 1 Elev, Leverandørernes 11 Kuske.

Formanden fører Kasse- og Mejeribestyreren Mælkeregnskabet. Regnskabsaar: April til April.

Kragemose Andelsmejeri.

Post- og Jernbaneadresse: Nakskov. Telefon: Nordlunde 7.

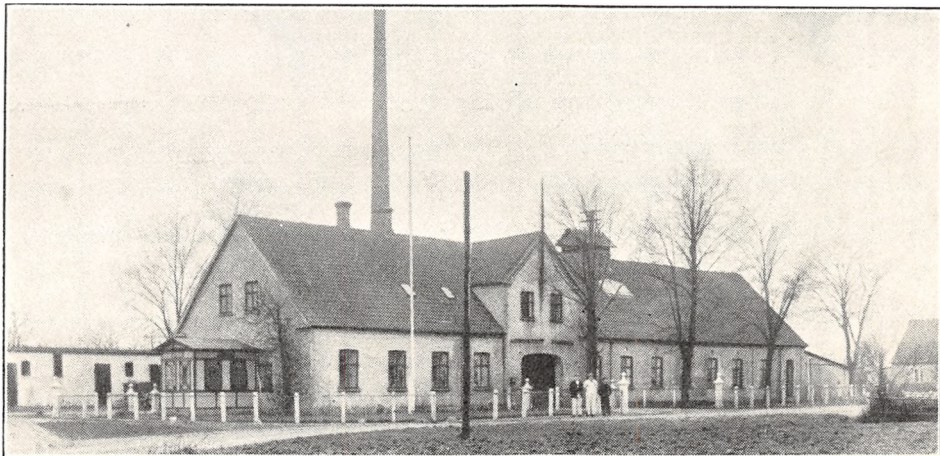

Oprettet 1891. Udvidelse af Køleanlægget (1912), Nymontering (1923), nyt Kedelanlæg og Ostelager (1925). Brandforsikring 152.000 Kr. Ejendomsskyld 52.000 Kr.

250 Leverandører med ca. 2300 Køer, heraf 7 med over 20 Køer, ca. 130 med 4 Køer eller der under.

Kulfyring. Elektrisk Belysning fra eget Værk. Mejeriet er monteret med 1 Silkeborg Indvej-

ningsvægt og 1 Buaas Udvejningsvægt (1923), 1 Smørvægt og 1 Ostevægt fra Jacob Nielsen, Danske Mejeriers Maskinfabriks Pasteuriseringsapparat og Forvarmer (1923), Sabroe Kølemaskine (1912), 1 Alfa (1920) og 1 Titan (1925) Centrifuger, Danske Mejeriers Maskinfabriks Kærner (1929), Kedel (1925) og Dampmaskine (1912), 1 Træ- og 2 Blikostekar.

Der anvendes fortinnede Transportspande.

	Indvejet Sød Mælk	Solgt Mælk og Fløde	Smørproduktion
1912—13.....	2 79 Mill. kg	—	110.140 kg
1913—14.....	2.91 —	—	108.130 —
1914—15.....	2.84 —	—	111.560 —
1927—28.....	3.90 —	Hjemmesalg:	162.648 —
1928—29.....	4.05 —	2.464.108 kg Mælk	169.192 —
1929—30.....	4.35 —	E.gr S. 1.045.287 -	179.580 —

Der sælges 3312 kg Smør hjemme, Resten til Grossist.

	1927—28	1928—29	1929—30
30 % Ost	6.500 kg	9.000 kg	9.400 kg
20 - —	19.000 —	16.000 —	14.500 —
10 - —	4.500 —	5.000 —	4.100 —

Der sælges 5000 kg Ost en detail paa Mejeriet, 8000 kg til Leverandører. Osten fremstilles af upasteuriseret Mælk.

Mejeriet anvender Handelssyre. Fløden syrnes i Bassin. Mejeriet har eget Laboratorium. Der

afregnes efter Fedtenheder. Personale: Mejeribestyrer, 2 Mejerister, 2 Elever, Leverandørernes 11 Kuske.

Formanden fører Kasseregnskabet og Mejeribestyreren fører Mælkerenskabet.

FORMAND



Danielsen, Kristen Jørgen, f. 7. Juni 1890 i Herredskirke, Søn af Parcelist N. P. Danielsen og Hustru Hanne, f. Mortensen. Gift 4. Juli 1926 med Astrid Kristine D., f. Hansen.

Uddannet ved Landvæsen, Bestyrer af Mejerigaarden i Nøbbet 1917—19, Gaardejer 1919. Medlem af Bestyrelsen for

Kragemose Andelsmejeri 1926, Formand 1927.

Adresse: Righøstgaard, Ø. Nordlunde pr. Nakskov.

BESTYRER



Hansen, Hans, f. 16. Maj 1886 i Kølsen, Søn af Landmand Kristen Hansen og Hustru Bertha Mariane, f. Hansen. Gift 18. Maj 1910 med Dorthea Sofie H., f. Hellesen.

Elev, A/M Damkilde 1902—03,, Stausø 1903—05, Flemming 1905 og Torskilde 1905—06, Mejerist paa Damkilde A/M 1907, Elev paa Skals Høj-

skole 1907—08, Mejerist paa Viborg A/M 1908, gennemgaaet Ladelund Mælkeriskole 1908—09, Vikar paa Østfyn 1909—10, Mejeribestyrer, Søby A/M, paa Ærø 1910—23 og Kragemose A/M 1923.

Købelev Andelsmejeri.

Post- og Jernbaneadresse: Købelev. Telefon: Købelev 29.

Oprettet 1885. Ombygning 1915 under Medvirken af H. P. Philipsen, Slagelse. Brandforsikring 102.000 Kr. Ejendomsskyld 45.000 Kr.

87 Leverandører med 700 Køer, heraf 15 med over 20 Køer, 32 med 4 Køer eller der under.

Reduktaseprøve. Kulfyring. Elektrisk Belysning.

Mejeriet er monteret med Sinus Indvejningsvægt, Buas Bismær og Ørum Hansen Udvej-

ningsvægte, Silkeborg Smørvægt, Buas Triumph Koger og Silkeborg Flødepasteuriseringsapparat, Danske Mejeriers Maskinfabriks Forvarmer, Sabroe Kølemaskine, Centrifuger: 1 Alfa og 1 Titan, Silkeborg Kærner, Sabroe Kedel, Alliance Dampmaskine, Træostekar.

Der anvendes hovedsagelig fortinnede Transportspande.

Der sælges 1642 kg Smør hjemme, Resten di-

	Indvejet Sød Mælk	Solgt Mælk og Fløde	Smørproduktion
1912—13:	1.75 Mill. kg	—	68.090 kg
1913—14:	1.73 —	—	67.200 —
1914—15:	1.62 —	—	62.300 —
1927—28:	2.27 —	—	95.547 —
1928—29:	2.28 —	—	95.522 —
1929—30:	2.33 —	Hjemmes.: 35.000 kg Milk.	98.314 —



rekte. I 1929—30 blev der produceret 1200 kg 30 % og 2000 kg 20 % Ost, hvoraf 500 kg solgtes en detail paa Mejeriet og 2700 kg til Leverandører. Til Ostens Fremstilling anvendtes 12.000 kg Sød- og 28.000 kg Skumm. og Kærnem, der kun opvarmes til 35 Grader. Ingen Lagerafkøling.

Mejeriet anvender Handelssyre. Fløden synes i Bassin. Der afregnes efter Fedtenheder. Personale: Mejeribestyrer, 1 Mejerist, 1 Elev, Leverandørernes 8 Kuske.

Mejeribestyreren fører Regnskaberne. Regnskabsaar: Maj til Maj.

FORMAND



Jessen, Nikolaj, f. 9. Nov. 1883 paa Majbølgaard, Hørup Sogn paa Als, Søn af Proprietær Thomas Jessen og Hustru Anne, f. Knudsen. Gift 27. Juli 1910 med Marie Caroline J., Datter af Johannes Alsing og Hustru Mathilde, f. Schocke.

Uddannet ved Landvæsen, Elev paa Næsgaard Agerbrugsskole

1902, Proprietær paa Skovbøllegaard 1910. Formand for Købelev Andelsmejeri 1912, Medlem af Købelev Sogneraad 1921 og af Bestyrelsen for Maribo Amts landøkonomiske Selskab.

Adresse: Skovbøllegaard pr. Købelev.

BESTYRER



Graae, Karl Chr. Rasmussen, f. 1. Marts 1888 i Ulslev, Idestrup Sogn, Søn af Rentier K. Graae, Sdr. Ørslev, og Hustru Bodil, f. Nielsen. Gift 1914 med Dagmar G., f. Rosendahl.

Elev, Idestrup og Systofte Andelsmejerier, Ladelund Mælkerskole 1910—11, Mejerist, Horbelev, Maglebrænde, Volshave og Trifolium Andelsmejerier, Mejeribestyrer, Købelev Andelsmejeri 1915. Revisor for Sygekassen. Forsøgslaboratoriets Diplom 1925, 26 og 27, Bronzemedalje 1919, Sølvmedalje 1921.

Lindet Fællesmejeri.

Post- og Jernbaneadresse: Lindet. Telefon: Birket 12 u.

Oprettet 1887. Beboelsen er særskilt. Brandforsikring 105.000 Kr. Ejendomsskyld 100.000 Kr.

24 Leverandører med 175 Køer, heraf 5 med over 20 Køer, 10 med 4 Køer eller der under.

Kulfyring. Elektrisk Belysning.

Mejeriet er monteret med Silkeborg Indvejningsvægt, Buaas Udvejningsvægt og Jacob

Nielsen Smørvægt, Paasch & Larsen, Petersen Pasteuriseringsapparat og Forvarmer, Titan Centrifuge, Danske Mejeriers Maskinfabriks Kærner, Marshall Lokomobil, Træostekar.

Der anvendes fortinneede Transportspande. Mejeriet har Ishus til 400 Læs.

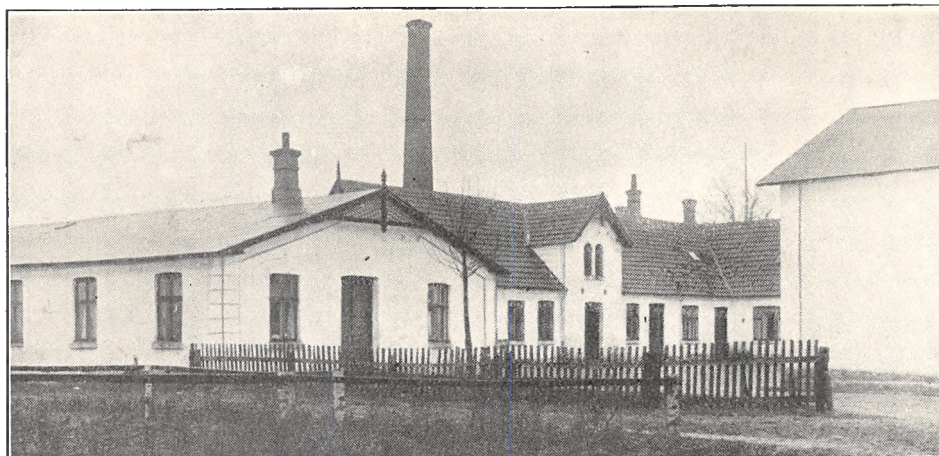

	Indvejet Sød Mælk	Solgt Mælk og Fløde	Smørproduktion
1927—28.....	1.00 Milli kg	—	—
1928—29.....	1.00 —	—	—
1929—30.....	0.50 —	—	—

Al Fløden sælges en gros; der sælges 3000 kg Mælk hjemme. Ost produceres ikke.

Mejeriet anvender Handelssyre. Fløden synes i Tønder. Der afregnes efter Fedtneheder.

Forpagteren fører Regnskaberne.

1905—10 blev der daglig indvejet ca. 30—34.000 kg Mælk og Mejeriet var paa dette Tidspunkt et af de største i Landet og beskæftigede ca. 50 Medarbejdere. Siden Oprettelsen af Birket Andelsmejeri er det gaaet gradvis tilbage.

FORPAGTER

Nielsen, Valdemar Leonhard Charles, f. 6. Nov. 1897 i Stenstrup, Søn af Gaardejer Rasmus Nielsen og Hustru Johanne, f. Andersen. Gift 3. Dec. 1922 med Roma N., f. Hansen.

Elev paa Andelsmejerierne Gudbjerg 1914 og paa Høje, Ostekursus i 3 Mdr. paa Tranekær og i 3 Mdr. paa Hjortholm, Mejerist i Marslev 1 Aar, gennemgaaet Dalum Mælkeriskole 1919—20, Mejerist paa Grøndal, Randers, og Rosenkilde Andelsmejerier, Forpagter af Lindet Fællesmejeri 1930.

Adresse: Lindet.



Lundby Fællesmejeri.

Postadresse: Nr. Alslev. Jernbaneadresse: Eskildstrup. Telefon: Ønslev 35.

Oprettet 1878. Ombygning under Medvirken af H. P. Philipsen, Slagelse. Brandforsikring 135.000 Kr. Ejendomsskyld 48.000 Kr.

70 Leverandører med ca. 1500 Køer, heraf 10 med over 20 Køer, 30 med 4 Køer eller der under.

Mejeriet deltager i Tuberkulosens Bekæmpelse. Kulfyring. Elektrisk Belysning.

Mejeriet er monteret med Sinus Indvejnings-

vægt (1910), Paasch & Larsen, Petersen Udvejningsvægt (1920), Vestmann Decimal Smørvægt, Silkeborg Pasteuriseringsapparat og Forvarmer (1928), Sabroe Kølemaskine (1910), Alfa Centrifuge (1927), Silkeborg Kærner (1916), Mjølner Kedel (1909), Marshall Dampmaskine (1910), alm. Træostekar.

Der anvendes Dana Transportspande.



	Indvejet Sød Mælk	Solgt Mælk og Fløde	Smørproduktion
1927—28.....	2.5 Mill. kg	—	10.088 kg
1928—29.....	2.5 —	—	10.088 —
1929—30.....	—	—	—

Der sælges 2500 kg Smør hjemme, Resten direkte til Berlin. Ost produceres ikke.

Mejeriet anvender Handelssyre. Fløden syrnas

i Bassin. Der afregnes efter Fedtenheder. Personale: 1 Mejerist, 1 Mejerske.

Mejerieieren fører Regnskaberne.



EJER.

Bonke, Anthon H., f. 24. April 1866 i Vejleby, Søn af Gaardejer Hans J. Bonke og Hustru Grethe Marie, f. Sørensen. Gift med Emilie Hilda B., f. Hansen.

Elev paa Avnede Andelsmejeri, Mejerist paa Andelsmejerierne Volshave og Midtjylland og paa Roedsminde Mejeri ved Kolding, Mejeribestyrer paa Fremtidshaab i 22 Aar, Mejeriejer paa Lundby Fællesmejeri 1912.

Adresse: Nørre Alslev.

Ly Fællesmejeri.

Post- og Jernbaneadresse: Nakskov. Telefon: Løjtofte 28.

Oprettet 1883. Ombygning 1902. Beboelsen er særskilt. Brandforsikring og Ejendomsskyld sammen med Ejendommen.

36 Leverandører, heraf 20 med over 20 Køer, 3 med 4 Køer eller der under.

Reduktase- og Gærprøve. Mejeriet deltager i Tuberkulosens Bekæmpelse. Kulfyring. Elektrisk Belysning.

Mejeriet er monteret med Sinus Indvejningsvægt (1929), Silkeborg Udvejningsvægt (1927), Jacob Nielsen Balance Smørvægt (1900), Paasch

& Larsen, Petersen Mælkekoger (1923), Silkeborg Flødekoger (1926) og Forvarmer (1928), Atlas Ammoniak Kølemaskine (1902), 1 Alfa og 1 Titan Centrifuge (1922 og 29), 1 Silkeborg Kærne (1929), 1 Bruun, Nykøbing F., Kedel (1900), 1 Marshall Dampmaskine (1928), Dampvaskeapparat til Spande (1928), 2 Træostekar (1927).

Der anvendes saavel fortinnede som Aluminiums Transportspande. Mejeriet har Ishus til ca. 500 Læs.

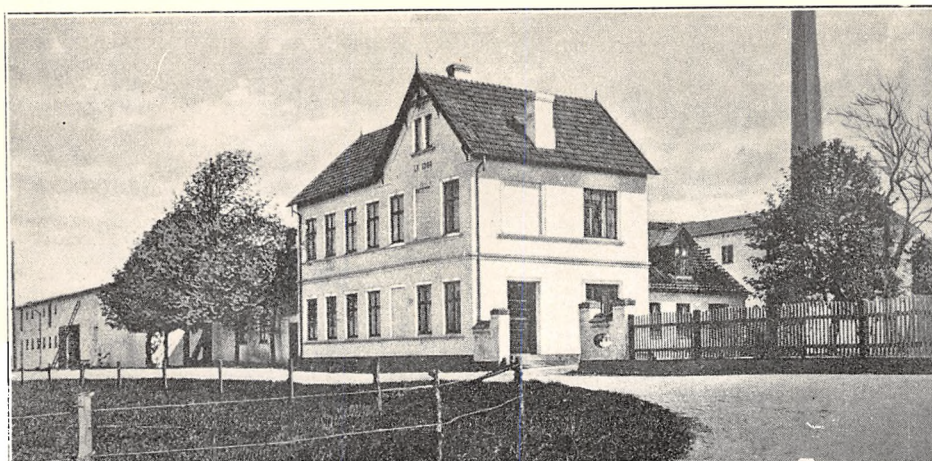

	Indvejet Sød Mælk	Solgt Mælk og Fløde	Smørproduktion
1927—28.....	3.21 Mill. kg	—	—
1928—29.....	3.05 —	—	—
1929—30.....	—	—	—

Smørret sælges til Grossist. Ost fremstilles af upasteuriseret Mælk.

Mejeriet anvender Handelssyre. Fløden syrenes i Bassin. Mejeriet har eget Laboratorium. Der afregnes efter Fedtenheder. Personale:

EJER

Den danske Mælkekondenseringsfabrik, Nakskov.

BESTYRER

Mann, Niels, f. 26. Maj 1879 i Langaa, Søn af Gaardejer Søren Mann og Hustru Ane Kirstine, f. Nielsen. Gift 10. April 1905 med Elise M., f. Egholm.

Elev paa Dagsvad Andelsmejeri ved Langaa

Mejeribestyrelse, 3 Mejerister, 1 Kusk, Leverandørernes 6 Kuske.

Mejeribestyrelsen fører Mælkeeregnskabet, Kassereregnskabet føres paa Den danske Mælkekondenseringsfabrik i Nakskov.

1894—96, Mejerist paa Andelsmejerierne Pedersker 1896—97 og Thorslunde 1897, gennemgaaet Ladelund Mælkeriskole 1898—99, Mejerist paa Hovbak Andelsmejeri 1899—1900, Mejeribestyrelse paa Andelsmejerierne Hou 1900—03, Gærum 1903—09 og Errindlev 1909—20, Repræsentant for Silkeborg Maskinfabrik 1920—25, Mejeribestyrelse paa Ly Fællesmejeri 1925. Medlem af Bestyrelsen for Dansk Mejeristforenings Maribo Kreds 1917—20.

Maglebrænde Andelsmejeri.

Post- og Jernbaneanadresse: Stubbekøbing. Telefon: Maglebrænde 7.

Oprettet 1888. Ombygning 1909. Brandforsikring 113.700 Kr. Ejendomsskyld ca. 30.000 Kr. Ca. 200 Leverandører med ca. 1400 Køer, heraf 10 med over 20 Køer, 80 med 4 Køer eller der under.

Reduktaseprøve. Kulfyring. Elektrisk Belysning.

Mejeriet er monteret med Sinus Indvejningsvægt og Buaas Udvejningsvægt (1912), Jacob

Nielsen Smørvægt (1905), Pasteuriseringsapparater: 1 Silkeborg (1926) og 1 Paasch & Larsen, Petersen (1929), P. & L., P. Forvarmer (1929), Sabroe Kølemaskine (1909), Titan Centrifuge (1929), Silkeborg Kærner (1928), Kedel fra Ludvigsen, Struer (1899), Alliance Dampmaskine (1909), Blikostekar.

Der anvendes saavel fortinnede som Aluminiums Transportspande.

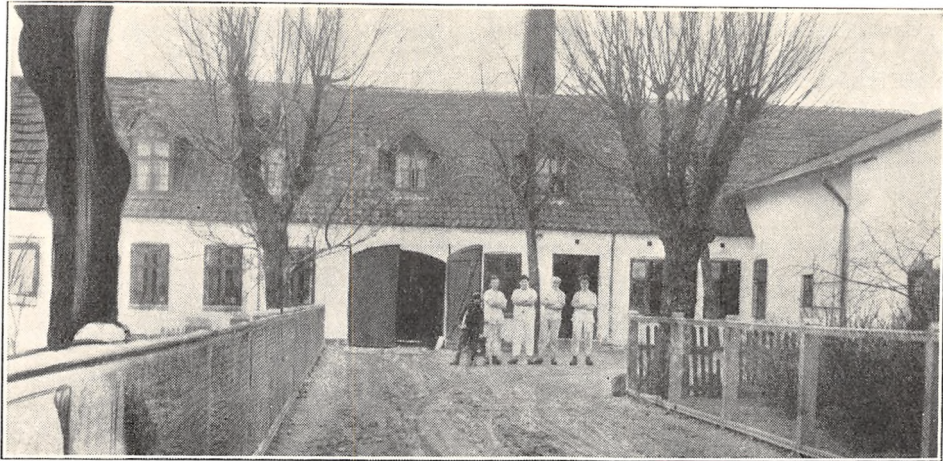

	Indvejet Sød Mælk	Solgt Mælk og Fløde	Smørproduktion
1912—13.....	4.17 Mill. kg	—	137.520 kg (solgt en Del
1913—14.....	4.25 —	—	159.970 — af Fløden)
1914—15.....	3.96 —	—	148.540 —
1927—28.....	4.71 —	—	195.086 —
1928—29.....	4.38 —	Hjemmes.: 1.848 kg Fløde	182.649 —
1929—30.....	—	7.620 - Mælk	—

Der sælges 4189 kg Smør hjemme, Resten til Grossist.

	1927—28	1928—29	1929—30
30 % Ost.....	7.300 kg	6.936 kg	6.305 kg
20 - —.....	24.606 —	23.293 —	19.320 —
10 - —.....	5.200 —	4.710 —	6.203 —

FORMAND



Hermansen, Rasmus, f.
17. Maj 1872 i Stangerup,
Søn af Gaardejer Chr.
Hermansen og Hustru
Lene, f. Strange. Gift med
Hanne H., f. Andersen.

Uddannet ved Land-
væsen, Elev paa Lyngby
Landboskole 1892, Gaard-
ejer. Medlem af Magle-
brænde Sogneraad 1912
—24, Medlem af Tilsyns-
raadet for Aastrup Spare-

kasse, Formand for Maglebrænde Andelsmejeri.
Adresse: Stangerup pr. Stubbekøbing.

BESTYRER

Andersen, Rasmus Emil, f. 12. Jan. 1880 i V.
Ulslev, Søn af Gaardejer Hans Peter A. og



Hustru Rasmine, f. Han-
sen. Gift med Helene Jo-
hanne A., f. Christensen
Topp.

Elev, Frejløv A/M, Meje-
rist, Frejlev, Øborg Sim-
merbølle, Frejlev og Bry-
debjerg A/M, paa Lade-
lund Mælkeriskole 1903,
Mejerist paa Horreby
A/M, Mejeribestyrer paa
A/M Karsholte 1905—07
og Maglebrænde 1907. Re-

visor i Brugsforeningen 1913, Formand, Magle-
brænde Sygeplejeforening 1924—28, Hjælpekassen
1925—29 og Næstformand for Menighedsraadet
1926. Medlem af Sogneraadet 1929. Sølvmedalje
for Smør 1907, 14, 16, 21 og 22 og for Ost 1921,
27 og 29.

Der sælges 1323 kg Ost en detail paa Mejeriet og 6664 kg til Leverandører. Osten fremstilles af ikke pasteuriseret Mælk, en Del af de federe Oste parafineres. Ostelageret afkøles ved Luft. Til Ostens Fremstilling anvendes der 87.973 kg Sød- og 311.906 kg Skumm. og Kærnem.

Mejeriet anvender Handelssyre. Fløden syrnes

i Bassin. Mejeriet har eget Laboratorium. Der afregnes efter Fedtenheder. Personale: Mejeribestyrelse, 3 Mejerister, 2 Elever, Leverandørernes 14 Kuske.

Mejeribestyrelsen fører Regnskaberne. Regnskabsaar: November til November.

Majbølle Sogns Andelsmejeri.

Postadresse: Guldborg L. Jernbaneadresse: Sækkjøbing. Telefon: Hjelm 45.

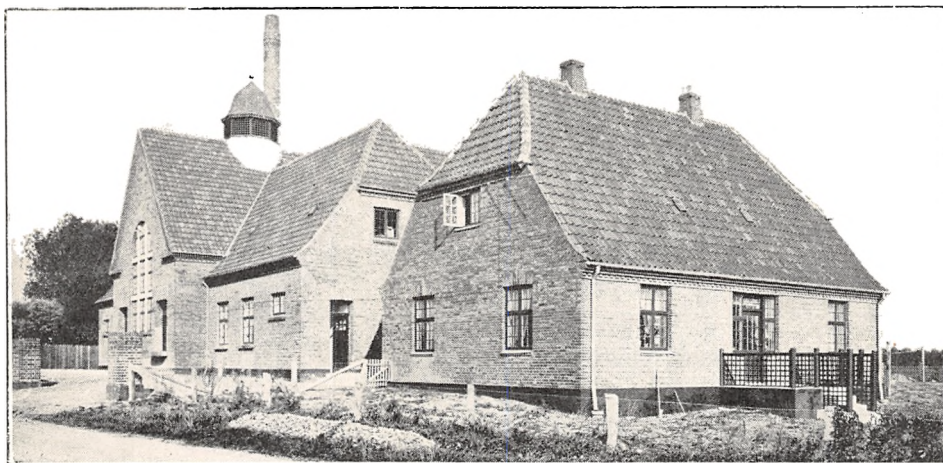

Oprettet 1917 under Medvirken af Arkitekt Chr. Vm. Christensen, Maribo. Beboelsen er særskilt. Brandforsikring 146.000 Kr. Ejendomsskyld 81.900 Kr.

158 Leverandører med 1100 Køer, heraf 2 med over 20 Køer, 85 med 4 Køer eller der under.

Mejeriet deltager i Tuberkulosens Bekæmpelse. Kulfyring. Elektrisk Belysning.

Mejeriet er monteret med Silkeborg Indvejningsvægt (1916), Buaas Bismær Udvejningsvægt (1923), Silkeborg Smørvægt, Jacob Nielsen Ostevægt (1916), Buaas Regenerativapparat

(1925), Sabroe Kølemaskine (1916), Titan Centrifuge (1928), Danske Mejeriers Maskinfabriks Kærne (1926), Sabroe Kedel og Alliance Dampmaskine (1916), amerikansk Ostekar. Afjerningsfilter.

Der anvendes fortinnede Transportspande.

Der sælges 600 kg Ost en detail paa Mejeriet og 5.400 kg til Leverandører. Osten fremstilles tildels af lavpasteuriseret Mælk. Ostelageret afkøles ved lille B 3 Sabroe Kølemaskine til elektrisk Kraft og Ventilator.

	Indvejet Sød Mælk	Solgt Mælk og Fløde	Smørproduktion
1927—28.....	3.06 Mill. kg	—	123.346 kg
1928—29.....	3.25 —	52.000 kg	132.292 —
1929—30.....	3.43 —	Hjemmes.: 41.707 kg Milk.	123.346 —

Der sælges 4292 kg Smør hjemme, Resten til Grossist.

	1927—28	1928—29	1929—30
30 % Ost.....	8.000 kg	9.000 kg	ca. 10.000 kg
20 - —.....	37.000 —	31.840 —	- 30.000 —

Mejeriet anvender Handelssyre. Fløden syrnes i Bassin. Mejeriet har eget Laboratorium. Der afregnes efter Fedtneheder. Personale: Mejeribestyrelse, 2 Mejerister, 1 Elev, 1 Laborant, Leverandørernes 8 Kuske.

Mejeriet hed Guldborg Andelsmejeri 1885—1916.

Formanden er Kasserer og fører Kasseregnskabet, Mejeribestyrelsen fører Mælke-regnskabet. Regnskabsaar: 23. December til 21. December.

FORMAND



Foged, Peter Andreas Jørgensen, f. 12. Dec. 1879 i Soesmarke, Søn af Gaardejer Peter Jørgensen Foged og Hustru Ane, f. Petersen. Gift 7. Juli 1911 med Maren Sofie F., f. Petersen.

Uddannet ved Landvæsen, Elev paa Tune Landboskole 1907—08, Gaardejer 1911. Fh. Bestyrelsesmedlem i Falsters

Højspændingsværk i 7 Aar, Formand for Majbølle Sogns Andelsmejeri under dets Opførelse 1915—16, paany 1917, Medlem af Majbølle Sogneraad 1925, Vurderingsmand for Kreditkassen i mange Aar.

Adresse: Soesmarke pr. Guldborg L.

BESTYRELSE



Andresen, Anton M., f. 10. Sept. 1886 i København, Søn af Husejer Jacob Andresen og Hustru Line, f. Nielsen. Gift 1912 med Ane Marie A., f. Andreasen.

Elev paa Andelsmejerierne Ishøj og Trifolium i Haslev, gennemgaaet Ladelund Mælkeriskole 1909—10, Mejerist paa Krarup, Rygaard og Sædinggaard Mejerier og paa Errindlev og Maglebrænde Andelsmejerier, Vikar i Maribo Amt, Mejeribestyrelse i Guldborg L. 1912, paa Majbølle Sogns Andelsmejeri 1917.

Maribo Mejeri.

Post- og Jernbaneadresse: Maribo. Telefon: Maribo 62.

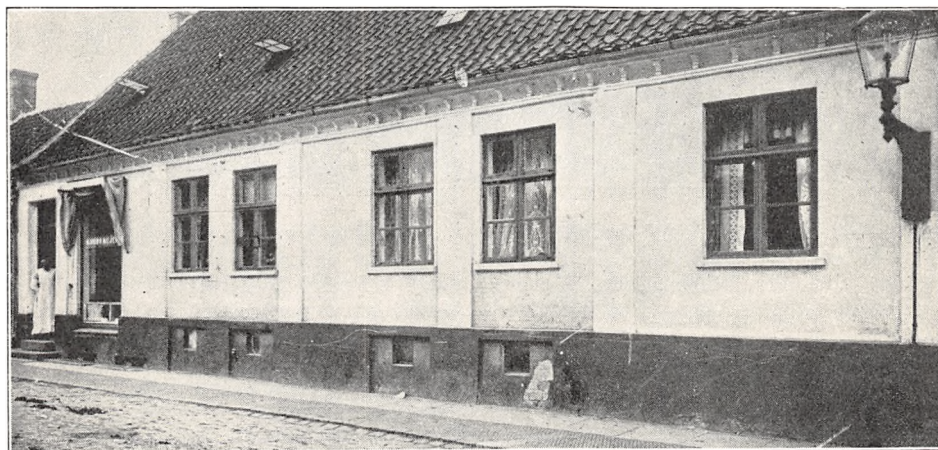

Oprettet 1890. Beboelsen er særskilt. Brandforsikring 50.000 Kr. Ejendomsskyld 21.000 Kr.

7 Leverandører, alle med over 20 Køer.

Mejeriet deltager i Tuberkulosens Bekæmpelse. Kulturyng. Elektrisk Belysning.

Mejeriet er monteret med Jacob Nielsen Ind- og Udvejnings-, Smør- og Oste Vægte, Silkeborg

Pasteuriseringsapparat og Regenerativapparat, Burmeister & Wain Centrifuge, Silkeborg Kærner, Svendborg Kedel (1896), Dampmaskine fra Vulcan i Maribo.

Mælken sælges dels fra Udsalg i Byen, dels til De danske Mælkekondenseringsfabriker. Smør og Ost produceres ikke.

Der anvendes overvejende fortinne-
de Transportpande.

Mejeriet anvender Handelssyre. Fløden syr-

nes i Tønder. Personale: 1 Mejerist, 1 Ekspedi-
trice, 4 Kuske.

Mejerieieren fører selv Regnskaberne. Regn-
skabsaar: Kalenderaaret.



BESTYRER

Schubart, Carl Kello Gunnar, f. 3. Marts 1898 i Lindelse, Langeland, Søn af Mejeriejer Alfred Schubart og Hustru Olga, f. Petersen.

Uddannet ved Mejerivæsen hos Faderen, Ansættelse paa forskellige Mejerier, Bestyrer af Maribo Mejeri, der ejes af Enkefru Olga Schubart, 1926.

Adresse: Vestergade 44, Maribo.

Midtllands Andelsmejeri.

Post- og Jernbaneadresse: Maribo. Telefon: Maribo 57.

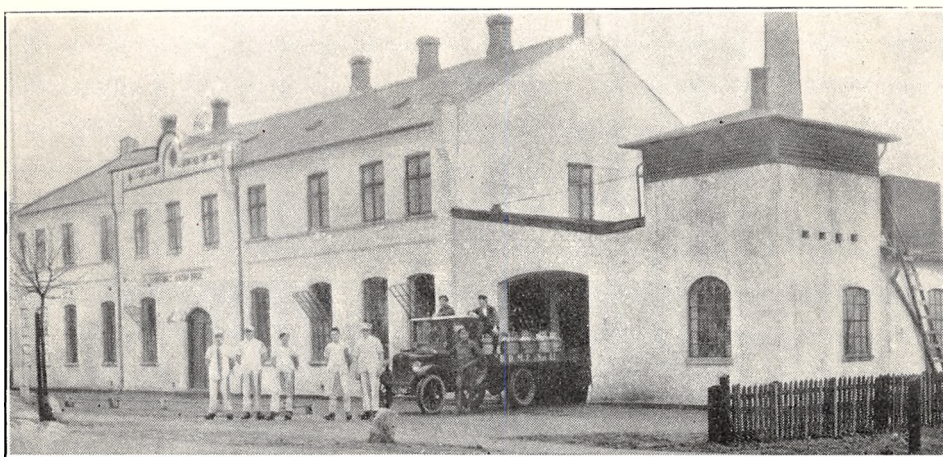

Oprettet 1888. Ombygning og Udvidelse 1921 under Medvirken af Statskonsulent A. P. Hansen og Arkitekt Chr. Wm. Christensen, Maribo. Brandforsikring 183.700 Kr. Ejendomsskyld 90.000 Kr.

270 Leverandører med ca. 2600 Køer, heraf ca. 40 med over 20 Køer, 230 med 4 Køer eller der under.

Kulfyring. Elektrisk Belysning.

Mejeriet er monteret med Sinus Indvejningsvægt, 2 Paasch & Larsen, Petersen og 1 Buas Udvejningsvægte, Silkeborg Smørvægt, 2 Decimlvægte, Pasteuriseringsapparater 1 P. & L., P. (1926) og 2 Buas (1924 og 28), P. & L., P. Forvarmer (1926), Sabroe Kølemaskine (1921), 3 Alfa Centrifuger (2 — 1918 og 1 — 1928), 2 P.

	Indvejet Sød Mælk	Solgt Mælk og Fløde	Smørproduktion
1912—13.....	4.02 Mill. kg	—	} solgt Fløden
1913—14.....	4.27 —	—	
1914—15.....	4.30 —	—	
1927—28.....	5.95 —	—	245.377 kg
1928—29.....	6.15 —	—	244.918 —
1929—30.....	6.39 —	—	257.409 —

	1927—28	1928—29	1929—30
45 % Ost.....	} 91.000 kg	} 91.000 kg	2.000 kg
30 - —.....			38.000 —
20 - —.....			51.250 —

& L., P. Kærner (1921 og 26), 2 Danske Mejeriers Maskinfabriks Kedler (1 à 29 m³ 1907 og 1 à 50 m³ 1929), Frichs Dampmaskine (1925), Luftkompressor og Iskuser, 3 Træostekar.

Der anvendes forfinede Transportspande. Mejeriet har eget Køleanlæg.

Til Ostens Fremstilling anvendes ca. 1000 kg Sød- og ca. 2000 kg Skmm. og Kærnem. Osten fremstilles af lavpasteuriseret Mælk. Ostelageret atkøles ved Køletromle og Saltlage.

Mejeriet anvender Handelssyre. Fløden syrnes i Bassin. Mejeriet har eget Laboratorium. Der afregnes efter Fedtenheder. Personale: Mejeribestyrelse, 4 Mejerister, 1 midlertidig Vikar, 2 Elever, 1 Kusk, Leverandørernes 15 Kuske.

Mejeribestyreren fører Regnskaberne. Regnskabsafslutning: April og Oktober.

Den nuværende Formands Fader var Formand for Mejeriet i ca. 12 Aar.

FORMAND



Rasmussen, Hans Peter Christian, f. 14. Juni 1870 i Engestofte, Søn af Gaardejer Jens R. og Hustru Ane Margrethe, f. Andersen. Gift 31. Okt. 1899 med Karen Amalie R., Datter af Gaardejer Søren Madsen og Hustru, f. Petersen Witt.

Udd. ved Landvæsen, Elev, Lyngby Landboskole 1890—91, Forpagter 1899

—07, Gaardejer 1907. Sognefoged 1902—16, Formand for Huslejenævnet 1919—23, for Midt- lollands A/M 1910 og for Vaabensted-Engestofte Menighedsraad 1926, Ejendomsskyldvurderingsmand 1913, Medlem af Værgeraadet og af Bestyrelserne for Maribo Andelsslagteri og Maribo Diskonto- og Laanebank.

Adresse: Helgeshøj, Engestofte pr. Maribo.

BESTYRELSE



Ludvigsen, Aksel Immanuel, f. 16. April 1888 i Vind, Ringkøbing Amt, Søn af Lærer K. Ludvigsen og Hustru Marie, f. Petersen. Gift 16. Okt. 1914 med Emma L., f. Larsen.

Elev paa Andelsmejerierne Pederstrup paa Fyn, Granly, Bofferhøj og Damkilde, Mejerist flere Steder, Elev, Dalum Mælkerskole

1910—11, Førstemejerist paa Midt- lollands Andelsmejeri 1911—13, Mejeribestyrelse 1913. Medlem af Bestyrelsen for Maribo Amts Mejeristforening. Guldmedaljer 1928 og 30, flere Sølv- og Bronzemedaljer, Vinder af Blauenfeldt & Tvedes Sølvskjold og Medvinder af samme Firmas Vandrepokal.

Nakskov Ladegaard Herregaardsmejeri.

Post- og Jernbaneadresse: Nakskov. Telefon: Nakskov 182.

Oprettet 1900. Ombygning 1912. Brandforsikring 60.000 Kr. Ejendomsskyld sammen med Hovedgaarden.

4 Leverandører med ca. 260 Køer, alle med over 20 Køer.

Lugt- og Smagsprøve. Mejeriet deltager i

Tuberkulosens Bekæmpelse. Kulfyring. Elektrisk Belysning.

Mejeriet er monteret med 1 Jacob Nielsen Balance Indvejningsvægt (1915), 1 Bismarck Indvejningsvægt og Silkeborg Smørvægt (1930), Constantin Hansen & Schrøders Pasteuriserings-

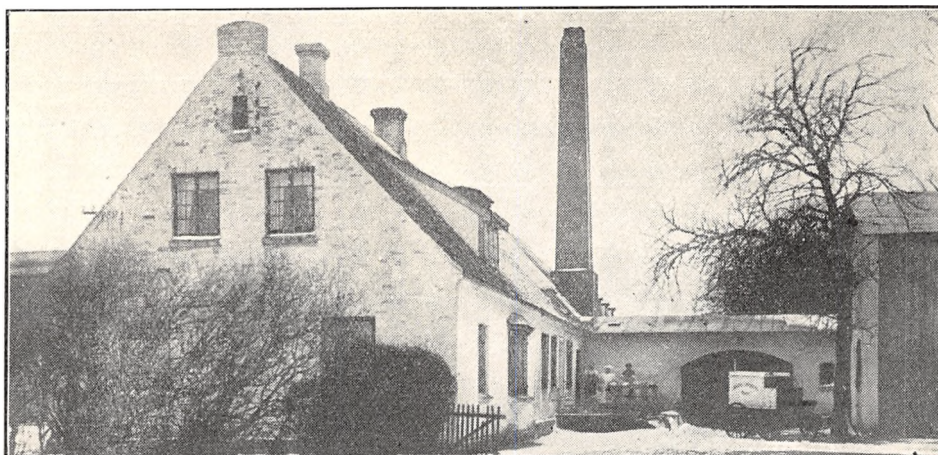

	Solgt Mælk og Fløde	Indvejet Sød Mælk	Smørproduktion
1914—15.....	—	Hjemmesalg:	—
1927—28.....	0.82 Mill. kg	3.600 kg Mælk	22.000 kg
1928—29.....	0.70 —	Bysalg: 73.000 - —	21.600 —
1929—30.....	—	—	—

apparat og Forvarmer (1905), Alfa Centrifuge (1913), Kærne (1927), Tuxen & Hammerich Kedel (1905), 1 Thrige Motor (10 HK Vekselsstrøm, 1921), 1 Træostekar (1920).

Der anvendes saavel fortinnede som Aluminiums Transportspande. Mejeriet har Ishus til 200 Læs.

Der sælges ca. 360 kg Smør hjemme, 5400 kg i Bysalg og Resten til Grossist.

Der produceres aarligt 1400 kg Ost, der sæl-

ges til Leverandørerne. Osten fremstilles af ikke pasteuriseret Mælk. Lageret ainkøles fra Ishus.

Mejeriet anvender Handelssyre. Fløden syrnes i Tønder. Der afregnes efter Fedtenheder. Personale: 1 Mejerske, 1 Elev, 2 Kuske, Leverandørernes 3 Kuske.

Forpagteren fører selv Regnskaberne. Regnskabsaar: November til November.

Mejeriet blev oprettet af Godsejer J. P. Hansen.

FORPAGTER

Iversen, Laurits, f. 10. Juni 1882 i Arninge, Søn af Husejer Hans Iversen og Hustru Stine, f. Larsen.

Elev paa Mesinge Andelsmejeri 1903—04, Mejerist paa Andelsmejerierne Korterup 1904—05, Aalykke 1905—06, Tillitze 1906—10, paa Ly Mejeri 1910, gennemgaaet Dalum Mælkeriskole 1910, Mejerist paa Tved Andelsmejeri 1910—13, Mejeribestyrer paa Nakskov Ladegaards Mejeri 1913—19, Forpagter 1919.

Adresse: Nakskov Ladegaard pr. Nakskov.



Andelsselskabet Nakskov Mejeri.

Post- og Jernbaneanadresse: Nakskov. Telefon: Nakskov 164.

Oprettet som Privatmejeri 1887, Andelsmejeri 1901. Udvidelse med Isfabrik 1927. Beboelsen er særskilt. Brandforsikring 160.000 Kr. Ejendoms-skyld 170.000 Kr.

160 Leverandører med 1250 Køer, heraf 20 med over 20 Køer, 64 med 4 Køer eller der under.

Reduktaseprøve. Kulfyring. Elektrisk Belysning.

Mejeriet er monteret med 1 Silkeborg Indvejningsvægt (1927), 1 do. Udvejningsvægt (1930), 1 do. Smørvægt (1915), 1 do. Ostevægt

(1920), 1 Silkeborg Fløde- og 1 Mælkepasteuriseringsapparat (1927 og 21), 1 Paasch & Larsen, Petersen Forvarmer (1910), 1 Sabroe Kølemaskine (1919), 2 Titan Centrifuger (1919 og 29), 1 Silkeborg Kærne (1923), 2 Sabroe (1923 og 30), Tuxen & Hammerich Dampmaskine (1901), 1 automatisk Flaskefylder (1926), 1 Elektromotor Asca (1919), 1 Kølemaskine, Gram, Vojens (1927), 1 Blikstekar til 2500 kg.

Der anvendes saavel forfinnede som Aluminiums Transportspande.

Til Ostens Fremstilling anvendes der 55.500 kg

	Indvejet Sød Mælk	Solgt Mælk og Fløde	Smørproduktion
1913—14.....	3.42 Mill. kg	—	93.690 kg
1914—15.....	3.56 —	—	94.600 —
1927—28.....	3.98 —	Bysalg: 668.517 kg Mælk	129.597 —
1928—29.....	3.85 —	En gros Salg:	115.612 —
1929—30.....	4.11 —	1.244.564 kg	132.785 —

Der sælges ca. 50.000 kg Smør hjemme, Resten til Grossist.

	1927—28	1928—29	1929—30
45 % Ost.....	2.450 kg	2.600 kg	2.200 kg
30 - —.....	4.000 —	4.200 —	3.864 —
20 - —.....	8.801 —	9.663 —	7.200 —
10 - —.....	1.000 —	1.200 —	1.150 —

FORMAND



Larsen, Karl, f. 20. April 1885 i Hoby, Søn af Gaardejer Magner Larsen og Hustru Amalie, f. Rasmussen. Gift 3. Nov. 1918 med Margrethe L., f. Clausen.

Uddannet ved Landvæsen, Elev paa Nr. Ørslev Højskole 1906—07, Gaardejer i Utterslev 1918—25, paa Halsted Hedegaard 1925. Formand for

Andelsselskabet Nakskov Mejeri 1928, Medlem af Bestyrelserne for Ø. Karleby og Omegns Kontrolforening 1928 og for Landmændenes Eksportslagteri 1930.

Adresse: Halsted Hedegaard pr. Nakskov.

BESTYRER



Larsen, Hans Christian, f. 12. Dec. 1881 i Karrebæk. Gift 19. Juli 1911 med Kathrine L., f. Clausen.

Elev paa Karrebækstorp Andelsmejeri 1896—98, Mejerist paa Stenstruplund Mejeri 1898—99, paa Andelsmejerierne Viemose 1899—1906, Fane-fjord 1906 og Mern 1906—07, paa Nakskov Mejeri

1907—11, Gaardejer i Ore 1911—13, Mejeribestyrelse ved Andelsselskabet Naskov Mejeri 1913. Forsøgslaboratoriets Diplom, Sølvmedalje for Smør og Ost.

Sød- og 108.750 kg Skumm. og Kærnem. Mejeriet sælger 11.535 kg Ost en detail og 4622 kg til Leverandører. Osten fremstilles af ikke pasteuriseret Mælk. Luftafkøling af Lageret.

Der produceres ca. 30.000 Liter Icecream aarligt.

Mejeriet anvender Handelssyre. Fløden syrnes i Bassin. Mejeriet har eget Laboratorium. Der afregnes efter Fedtenheder. Personale: Mejeribestyrer, 4 Mejerister, 1 Vikar, 2 Elever, 2 Eks-

peditricer, 1 Chauffør, 7 Kuske, 10 Arbejdere, Leverandørernes 10 Kuske.

Mejeribestyreren fører Regnskaberne. Regnskabsaar: 1. April til 31. Marts.

Sognefoged Chr. Madsen, V. Karleby, købte for egen Regning Mejeriet og oprettede Andelsmejeriet 1901, Formand til 1919. Afdøde Direktør Bjerre, Mælkekondenseringsfabriken, Nakskov, var Mejeriets Bestyrer 1901—11.

Nakskov Mælkeforsyning.

Post- og Jernbaneadresse: Nakskov. Telefon: Nakskov 930.

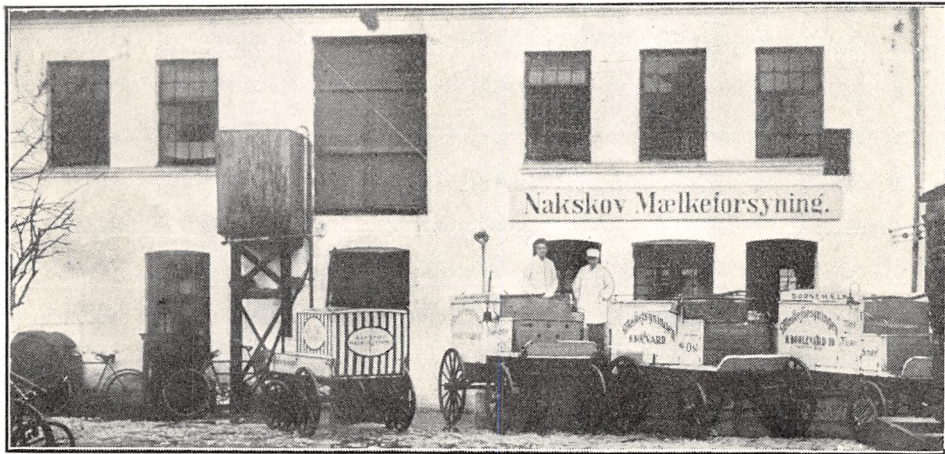

Fællesmejeri, oprettet 1926. Udvidet med Icecreamfabrik under Medvirken af Brødr. Gram 1928. Beboelsen er særskilt. Brandforsikring 85.000 Kr. Ejendomsskyld 85.000 Kr.

5 Leverandører med ca. 300 Køer.

Reduktaseprøve. Kulfyring. Elektrisk Belysning.

Mejeriet er monteret med Jacob Nielsen Ind-

og Udvejnings- samt Smørvægte (1926), Buaas Mælkekoger (1926), Brødr. Gram Flødekoger og Forvarmer (1926), do. Kølemaskine (1927), Alfa Centrifuge, Silkeborg Kærner, Brødr. Gram opretstaaende Kedel og Siemens 11 HK Elektromotor (alt 1926), 1 amerikansk Isfryser (1928).

Der anvendes saavel fortinnede som Aluminiums Transportspande.

	Indvejet Sød Mælk	Solgt Mælk og Fløde	Smørproduktion
1928.....	0.8 Mill. kg	—	—
1929.....	1.0 —	Bysalg: 30.000 kg Fløde	—
1930.....	1.2 —	250.000 - sød M.	—

Der sælges aarligt ca. 3000 kg Smør til Grosist. Ost produceres ikke. Der produceres ca. 20.000 Ltr. Icecream.

Mejeriet anvender Handelssyre. Fløden syrnes i Tønder. Mejeriet har eget Laboratorium. Der

afregnes efter Fedtenheder. Personale: 1 Mejerist, 1 Elev, 1 Kusk, 4 Mælkehandlere, Leverandørernes 1 Kusk.

Mejerieieren fører selv Regnskaberne. Regnskabsaar: Kalenderaaret.

EJER

Jensen, Magnus Otto, f. 20. Juni 1887 i Viby ved Aarhus, Søn af Gaardejer Hans Jensen og Hustru Ane, f. Mortensen.

Elev paa Aaholm Andelsmejeri 1906—08, Mejerist paa Andelsmejerierne Korsholm 1908—09, Bjørnekær 1909—11 og Tillitze 1911—12, gennemgaaet Ladelund Mælkeriskole 1912—13, Mælke-

dommer i Maribo Amt 1913—14, Mejerist paa Ly Mejeri 1914—17, Mejeribestyrer samme Sted 1917—26, Ejer og Leder af Nakskov Mælkeforsyning 1926. Kommunalrevisor i Herredskirke—L. Løjtofte Kommune 1921—26.

Adresse: Nakskov.

Nebbelunde-Brobæk Fællesmejeri.

Post- og Jernbaneadresse: Rødby. Telefon: Rødby 37.

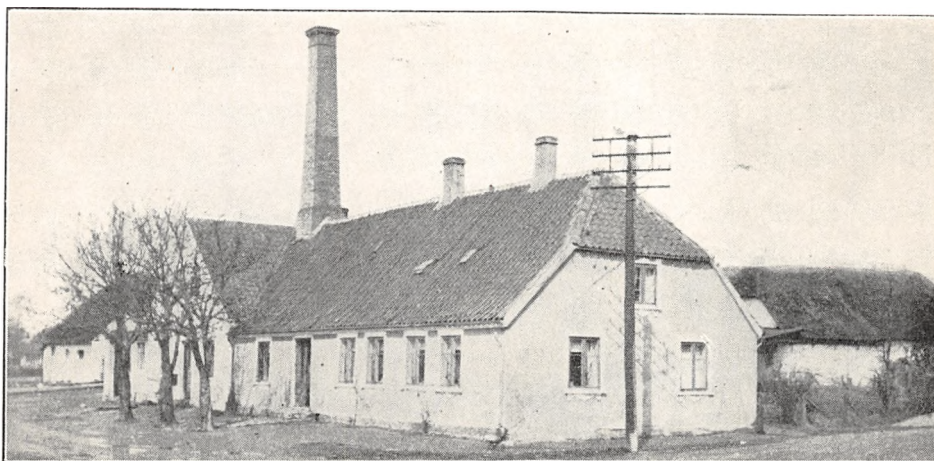

Oprettet 1886. Brandforsikring 67.000 Kr. Ejendomsskyld 25.000 Kr.

10 Leverandører med ca. 400 Køer, heraf 5 med over 5 Køer, 1 med 4 Køer.

Lugt- og Smagsprøve. Kulfyring. Elektrisk Belysning.

Mejeriet er monteret med 2 Silkeborg Indvejningsvægte, 1 Jacob Nielsen Smør- og 1 Ostevægt, Danske Mejeriers Maskinfabriks Pasteuriseringsapparat, Sabroe Kølemaskine (1914), Titan Centrifuge (1924), Silkeborg Kærner (1911), Sabroe Kedel (1896), Marshall Dampmaskine, Træostekar.

	Indvejet Sød Mælk	Solgt Mælk og Fløde	Smørproduktion
1927—28.....	1.00 Mill. kg	—	31.000 kg
1928—29.....	1.00 —	—	32.000 —
1929—30.....	0.82 —	—	30.000 —

EJER

Jensen, Christian, f. 21. Okt. 1885 i Gjern, Søn af Jens Chr. Jensen og Hustru. Gift 10. Maj 1913 med Mary J., f. Stryg.

Elev paa Kjellerup, Hinge og Ø. Ulslev Andelsmejerier, Mejerist paa Andelsmejeriet Nutiden 1908—09, Elev paa Langelands Højskole 1909—10, gennemgaaet Dalum Mælkeriskole, Mejerist paa Andelsmejerierne Trifolium i Maribo 1911, Sanderum 1910—11 og Økilde 1911—12, Mejeribestyrer paa Nebbelund-Brobæk Fællesmejeri, Ejer 1922.

Adresse: Rødby.



Der anvendes fortinnede Transportspande. Mejeriet har Ishus til 100 Læs.

Der sælges 1500 kg Smør i Byen, Resten til Grossist.

I 1929—30 produceredes der 6000 kg 20 pCt. Ost og 120.000 kg Kasein fremstillet af lav-

pasteuriseret Mælk. Lageret afkøles fra Ishus.

Mejeriet anvender Handelssyre. Fløden syrnes i Tønder. Der afregnes efter Fedtenheder. Personale: 1 Elev og 1 Kusk.

Ejeren fører selv Regnskaberne.

Andelsmejeriet Nordfalster.

Post- og Jernbaneadresse: Nr. Alslev. Telefon: Nr. Alslev 42.

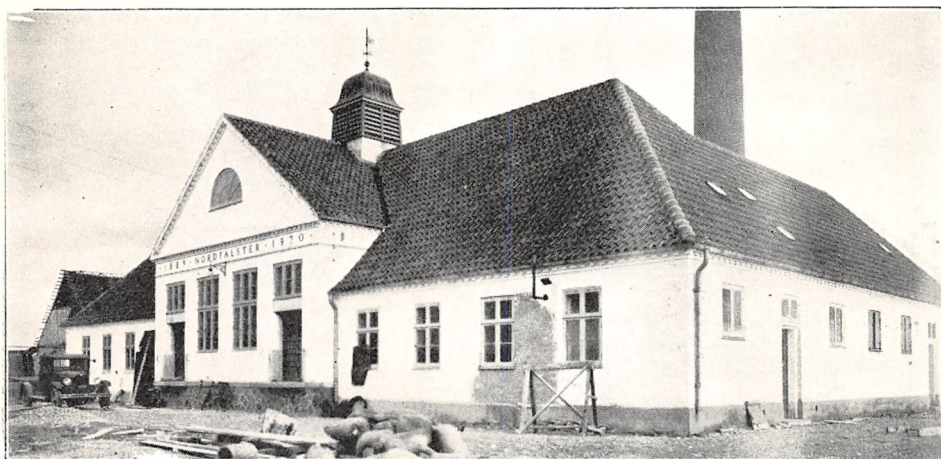

Oprettet 1889. Ombygning 1930 under Medvirken af Arkitekt D. Thomsen, Roskilde, og Statskonsulent Chr. H. Ibsen. Beboelsen er særskilt. Brandforsikring 69.000 Kr. Ejendomsskyld 40.000 Kr.

124 Leverandører med 1050 Køer, heraf 10 med over 20 Køer, 25 med 4 Køer eller der under.

Reduktaseprøve. Kulfyring. Elektrisk Belysning.

Mejeriet er monteret med Silkeborg Indvejningsvægt (1929) og do. Udvejningsvægt (1930), Silkeborg Pasteuriseringsapparat og Forvarmer (1930), Sabroe Kølemaskine (1921), 2 Titan Centrifuger (1924 og 26), Silkeborg

	Indvejet Sød Mælk	Solgt Mælk og Fløde	Smørproduktion
1913—14.....	2.58 Mill. kg	—	100.670 kg
1914—15.....	2.62 —	—	98.260 —
1927—28.....	2.95 —	—	125.645 —
1928—29.....	3.11 —	—	132.378 —
1929—30.....	3.32 —	Hjemmesalg: 85.997 kg	140.128 —

Smørret sælges til Grossist.

	1927—28	1929—30	1928—29
30 % Ost.....	—	684 kg	885 kg
20 - —.....	1.931 kg	1.139 —	156 —
10 - —.....	684 —	176 —	—
0 - —.....	306 —	—	—

Kærner (1923), Sabroe Kedel og Alliance Dampmaskine (1930).

Der anvendes Aluminiums Transportspande.

Osten sælges til Leverandørerne. Til Osten, der fremstilles af lavpasteuriseret Mælk, anvendes 4600 kg Sød og 6300 kg Skm. og Kærnemælk.

Mejeriet anvender Handelssyre. Fløden syrnes

i Bassin. Mejeriet har eget Laboratorium. Der afregnes efter Fedtenheder. Personale: Mejeribestyrelse, 2 Mejerister, 1 Elev, 1 Indvejer, 2 Kuske, Leverandørernes 9 Kuske.

Mejeribestyrelsen og Medhjælperne fører Regnskaberne. Regnskabsaar: September til September.

FORMAND

Hvid, Lars, f. 16. Aug. 1869 i Horreby, Søn af Gaardejer Niels Hvid, Eget, og Hustru Johanne, f. Jensen. Gift med Kirstine H., f. Rasmussen.

Uddannet ved Landvæsen, Gaardejer. Medlem af Nr. Vedby Sogneraad 1915—23, Formand for Andelsmejeriet Nordfalster 1928.

Adresse: Orehoved.

BESTYRELSE

Christensen, Axel Michael, f. 18. Sept. 1901 i Hadsten, Søn af fh. Mejeriejer H. Christensen. Randers, og Hustru Christine, f. Mathiesen. Gift



med Ellen Marie, C., f. Hansen.

Elev, Toftøj og Aalestrup F/M, Mejerist, A/M i Lestrup, Ejby og Omegn og Fælleshaab, i Amerika i 2 Aar, Mejerist, paa A/M Fælleshaab og Hjortebjerg, gennemg. Dalum Mælkerskole 1926—27, Mejeribestyrelse paa samme Skoles Mejeri, A/M Nordfalster 1929. Bronze-medalje for Smør 1930.

Andelsmejeriet Nutiden.

Post- og Jernbaneadresse: Nr. Alslev. Telefon: Gunslev 15.

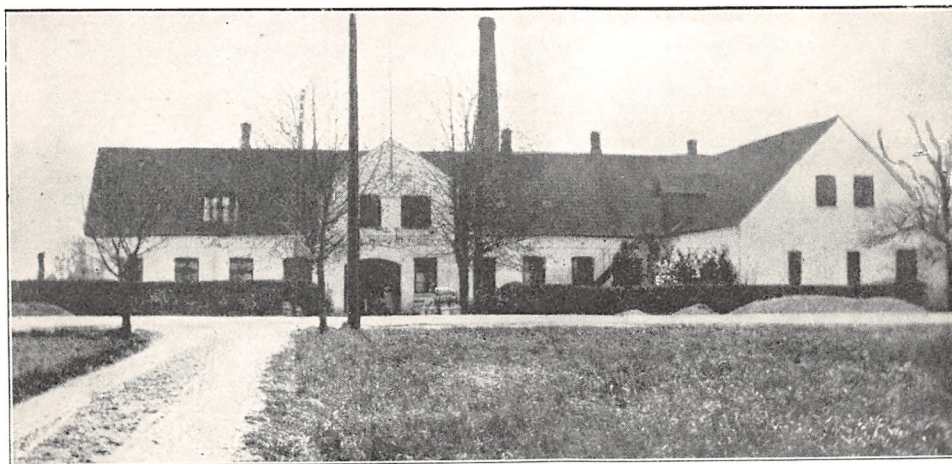

Oprettet 1889. Udvidelse 1906. Brandforsikring, Bygninger 166.000 Kr., Maskiner 85.000 Kr. og Løsøre 27.450 Kr. Ejendomsskyld 35.000 Kr.

231 Leverandører med ca. 2200 Køer, heraf 4 med over 20 Køer, ca. 70 med 4 Køer eller der under.

Reduktaseprøve. Mejeriet deltager i Tuberkulosis Bekæmpelse. Kulfyring. Elektrisk Belysning fra eget Værk.

Mejeriet er monteret med Sinus Indvejnings-

vægt (1905), Buas Udvejningsvægt (1926), Paasch Balance Smørvægt (1906), Silkeborg Pasteuriseringsapparat og Forvarmer (1926), Atlas Kølemaskine (1906), Centrifuger: 2 Titan (1925) og 1 Alfa (1929), Silkeborg Kærner (1927), Sabroe Kedler (1906 og 14) og Dampmaskine (1906), Kolding Ostekar.

Der anvendes saavel fortinnede som Aluminiums Transportspande.

	Indvejet Sød Mælk	Solgt Mælk og Fløde	Smørproduktion
1912—13.....	5.46 Mill. kg	—	207.490 kg
1913—14.....	5.45 —	—	209.440 —
1914—15.....	5.12 —	—	200.320 —
1927—28.....	5.70 —	Hjemmesalg:	228.423 —
1928—29.....	5.76 —	1.819 kg Fløde	231.855 —
1929—30.....	6.06 —	76.972 - Mælk	246.222 —

Der sælges 7381 kg Smør hjemme, Resten til Grossist.

	1927—28	1928—29	1929—30
20 % Gouda og 10 % Backsteiner	122.000 kg	130.000 kg	105.900 kg

Der sælges 1800 kg Ost en detail paa Mejeriet og 11.400 kg til Leverandører. Ingen Lageraakøling.

Mejeriet anvender Handelssyre. Fløden syres i Tønder. Mejeriet har eget Laboratorium.

Der afregnes efter Fedtneheder. Personale: Mejeribestyrer, 4 Mejerister, 2 Elever, 1 Kontrolør, Leverandørernes 14 Kuske.

Mejeribestyreren fører Regnskaberne.

FORMAND



Lejre, Knud Adolph Petersen, f. 4. Maj 1879 i Skovby, Søn af Gaardejer Peter Rasmussen Lejre og Hustru Ane Marie, f. Knudsen. Gift med Hansigne L., f. Sander.

Uddannet ved Landvæsen, Gaardejer 1904. Formand for Andelsmejeriet Nutiden.

Adresse: Havnsø pr. Nr. Alslev.

BESTYRER



Nielsen, Niels Ole, f. 6. April 1879 i Gandløse, Søn af Musiker Ole Nielsen og Hustru Ane Margrethe, f. Nielsen. Gift med Maren Kirstine N., f. Knudsen.

Elev paa Ferslev og Horns Herreds A/M, gennemgaaet Ladelund Mælkeriskole 1901—02, Mejerist paa A/M i Tamdrup, Lystrup, Bredsten, Allershøj og Kirkedal, Mejeribestyrer paa A/M Bækkelund ved Hundslund 1905—11 og Nutiden 1911. Sølvmedalje for Smør.

Nysted og Omegns Andelsmejeri.

Post- og Jernbaneadresse: Nysted. Telefon: Nysted 140.

Oprettet 1918—19 under Medvirken af Arkitekterne Lind, Skive, og Johannes Chr. Holck, Nysted. Beboelsen er særskilt. Brandforsikring 128.000 Kr. Ejendomsskyld 100.000 Kr.

68 Leverandører med 600 Køer, heraf 12 med over 20 Køer, 4 med 4 Køer eller der under.

Reduktaseprøve. Mejeriet deltager i Tuberkuløsens Bekæmpelse. Kulfyring. Elektrisk Belysning.

Mejeriet er monteret med Sinus Indvejningsvægt, 2 Buaas Udvejningsvægte, Silkeborg

Smørvægt, Jacob Nielsen Ostevægt, 1 Diskvægt, Toledo, og 1 Paasch & Larsen, Petersen Vægt med Kuglelejer, Danske Mejeriers Maskinfabriks Pasteuriseringsapparat og Forvarmer, Sabroe Kølemaskine, 2 Alfa Centrifuger, 1 Victoria Kærne, Danske Mejeriers Maskinfabriks Kedel og Dampmaskine, amerikanske Ostekar; alt anskaffet 1918.

Der anvendes overvejende fortinneede Transportpande. Mejeriet har Køleanlæg.

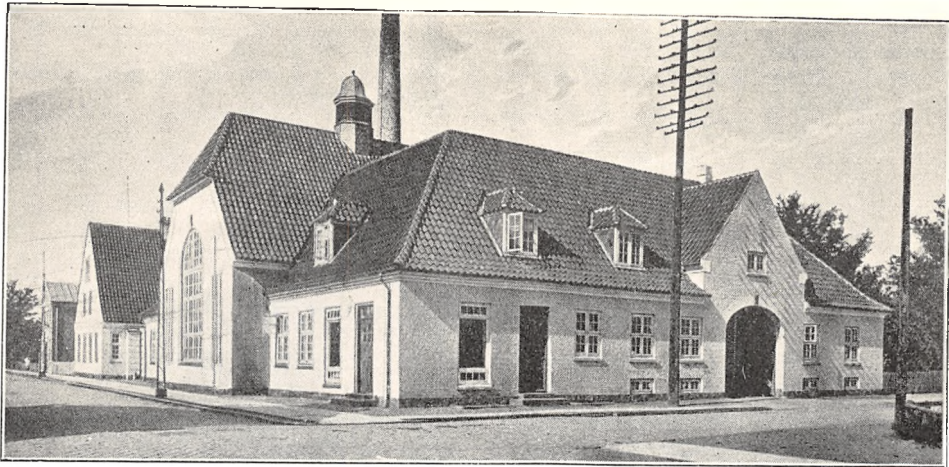

	Indvejet Sød Mælk	Solgt Mælk og Fløde	Smørproduktion
1927—28	1.59 Mill. kg	—	55.876 kg
1928—29	1.52 —	—	52.592 —
1929—30	1.68 —	—	59.383 —

Der sælges 2600 kg Smør hjemme, 3000 kg i Bysalg, Resten til Grossist.

	1927—28	1928—29	1929—30
Roquefortost	—	—	600 kg
45 ⁰ / ₁₀ Ost	—	—	8.800 —
30 - —	—	—	11.500 —
20 - —	—	—	5.600 —

Til Fremstilling af Osten anvendes 93.447 kg Sød og 132.378 kg Skm. og Kærnemælk. Osten fremstilles forsøgsvis af lavpasteuriseret Mælk og parafineres delvis. Der sælges 5900 kg Ost

en detail paa Mejeriet og 2490 kg til Leverandørerne. Af Icecream produceres der endnu kun lidt.

Mejeriet anvender Handelssyre. Fløden syr-

FORMAND



Løje, Carl, f. 23. Nov. 1882 i Taagense, Søn af Gaardejer Peter Løje og Hustru Ellen, f. Løje. Gift 1913 med Marie L., Datter af Gaardejer Ole Jørgensen, Frejlev, og Hustru Cecilie.

Uddannet ved Landvæsen, Elev paa Nr. Ørslev Højskole 1905—06, Parcellist 1913. Ejendomskyldvurderingsmand

1917, Sognefoged og Formand for Nysted Landsogns Hjælpekasse 1921, Medlem af Bestyrelsen for Nysted og Omegns Andelsmejeri 1922, Formand 1925, Medlem af Husmandskommissionen for Maribo Amt.

Adresse: Vanthore pr. Nysted.

BESTYRER



Hansen, Vilhelm, f. 23. April 1884 i Kølseng, Viborg Amt, Søn af Gaardejer Christen Hansen og Hustru Berthe Marie, f. Hansen. Gift 22. Juli 1913 med Eline H., f. Larsen.

Elev paa Damkilde, Turø og Bakkekilde Andelsmejerier, paa Dalum Mælkeriskole 1910—11, Mælkedommer i Svendborg Amt i ca. 3 Aar,

Mejerist paa Kirkeby og Engholm Andelsmejerier, Mejeribestyrer paa Vanthore Andelsmejeri 1913—18 og paa Nysted og Omegns Andelsmejeri 1918. Vinder af Firmaet Blauenfeldt & Tvedes Sølvskjold 1926, flere Sølv- og Bronzemedaljer.

nes i Aluminiums Bassin. Der afregnes efter Fedtenheder. Personale: Mejeribestyrer, 2 Mejerister, 1 Elev, 1 Ekspeditrice, 1 Kusk, Leverandørernes 5 Kuske.

Mejeribestyreren fører Regnskaberne. Regnskabsaar: Oktober til Oktober.

Mejeriet er oprettet efter Udskillelse fra Vanthore 1918.

Pasteur Fællesmejeri.

Post- og Jernbaneadresse: Nykøbing F. Telefon: Nykøbing F. 119.

Fællesmejeri. Oprettet 1896. Beboelsen er særskilt. Brandforsikring 75.000 Kr. Ejendomsskyld 53.000 Kr.

7 Leverandører med ca. 210 Køer, heraf 5 med over 20 Køer, 2 med 4 Køer eller der under.

Lugt- og Smagsprøve. Kulfyring. Elektrisk Belysning.

Mejeriet er monteret med Westermann Nettovægt (1900), alm. Decimal-, Udvejnings- og

Smørvægt, Triumph Pasteuriseringsapparat og Regenerativapparat, der bruges som Forvarmer (1915), Sabroe Kølemaskine (1925), Alfa Centrifuge (1898), Silkeborg Kærner (1915), 1 tysk opretstaaende Kedel (1929), Asca Dampmaskine (1910).

Der anvendes saavel fortinnede som Aluminiums Transportspande.

	Indvejet Sød Mælk	Solgt Mælk og Fløde	Smørproduktion
1927—28.....	0.63 Mill. kg	—	—
1928—29.....	0.69 —	—	—

Der sælges ca. 20.000 kg Smør hjemme, Resten direkte til Udlandet. Ost produceres ikke.

Personale: 1 Mejerist, 2 Medhjælpere, 3 Kuske, Leverandørernes 5 Kuske.

Mejeriejerer fører selv Regnskaberne.

EJER

Hansen, Jens, f. 17. Maj 1863 i Vester Hæsinge, Søn af Gaardejer M. Hansen og Hustru Kirsten, f. Petersen. Gift med Hansine H., f. Madsen.

Uddannet ved Landvæsen, Elev paa Dalum Landbrugsskoles første Hold 1886—87, Elev paa Herrested, Pederstrup og Thorkilde Andelsmejerier, Mejeribestyrer paa Andelsmejerierne Gudbjerg ved Svendborg 1890 og paa Lendemærk, Møn, 1893—98, Mejeriejer 1898.

Adresse: Nykøbing F.



Fællesmejeriet Perfekt.

Post- og Jernbaneadresse: Nykøbing F. Telefon: Nykøbing F. 668.

Fællesmejeri. Oprettet 1914. Ombygning 1922. Beboelsen er særskilt. Brandforsikring 80.000 Kr. Ejendomsskyld 105.000 Kr.

21 Leverandører med ca. 400 Køer, heraf 6 med over 20 Køer, 4 med 4 Køer eller der under.



Reduktaseprøve. Mejeriet deltager i Tuberkulose Bekæmpelse. Kulfyring. Elektrisk Belysning.

Mejeriet er monteret med Jacob Nielsen Ind- og Udvejningsvægte (1922 og 14), Bismær Smørvægt (1922), Silkeborg Regenerativapparat (1922), Sabroe Kølemaskine (1927), 1 Titan og 1 Alfa Centrifuge (1918 og 22), Silkeborg Kærner (1914), H. P. Petersen, Nykøbing F., Kedel (1917), 3 Elektromotorer (1922).

Der anvendes saavel fortinneede som Aluminiums Transportspande.

I 1929—30 indvejedes 1.5 Mill. kg Sød Mælk,

som solgtes i Bysalg. Der produceredes 19.000 Ltr. Icecream. Ost produceres ikke.

Mejeriet anvender Handelssyre. Fløden syrnes i Bassin. Der afregnes efter Fedtenheder. Personale: 3 Mejerister, 1 Elev, 2 Ekspeditricer, 2 Medhjælpere, 5 Kuske, Leverandørernes 7 Kuske, 4 Udsalg.

Der er særlig Regnskabsfører. Regnskabsaar: Kalenderaaret.

Mejeriet er under Udvidelse. Der bliver indrettet særligt Flaskerenseri og Tapperi, anskaffes 1 Sabroe Kølemaskine til og installeres Stassaniseringsanlæg.



EJER

Leth, Frands P., f. 29. Marts 1884 i Sall, Søn af Skovløber Niels Leth og Hustru Ellen Kirstine, f. Frandsen. Gift med Kathrine L., f. Hansen.

Elev paa Andelsmejerierne Galten, Lystrup og Nørrevang, paa Ryslinge Højskole 1907—08 og paa Ladelund Mælkeriskole 1908, Mejerist paa Andelsmejerierne Nr. Lyndelse og Midtjylland, Mejeribestyrer paa Lindet Fællesmejeri 1910—12 og paa Nykøbing Mejeri 1912—14, Mejeriejer 1914.

Adresse: Mejeriet Perfekt, Nykøbing F.

Rørbæk Andelsmejeri.

Post- og Jernbaneadresse: Saxkjøbing. Telefon: Saxkjøbing 96.

Oprettet 1886. Ombygning og Udvidelse 1909. Beboelsen er særskilt. Brandforsikring 98.100 Kr.

301 Leverandører med 1765 Køer. Kulfyring. Elektrisk Belysning. Mejeriet er monteret med Sinus Indvejnings-



vægt, Bismar og Balance Udvejningsvægte, Silkeborg Smørvægt, Decimalvægt, Danske Mejeriers Maskinfabriks og Paasch & Larsen, Petersens Pasteuriseringsapparater, Silkeborg Forvarmer, Sabroe Kølemaskine, 3 Alfa Centri-

fuger, Victoria Kærner, 1 Bruun og 1 Sabroe Kedel (1900 og 1924) Alliance Dampmaskine. 1 Neckar Vandrenser (1929).

Der anvendes overvejende Aluminiums Transportspande. Mejeriet har Køleanlæg.

	Indvejet Sød Mælk	Solgt Mælk og Fløde	Smørproduktion
1912—13.....	3.73 Mill. kg	—	} solgt Fløden
1913—14.....	3.90 —	—	
1914—15.....	3.75 —	—	} 219.864 kg
1927—28.....	5.28 —	—	
1928—29.....	5.54 —	—	
1929—30.....	5.70 —	—	235.058 —

Der sælges 6804 kg Smør hjemme, Resten til Grossist. Ost produceres ikke.

Mejeriet anvender Handelssyre. Fløden synes i Bassin. Der afregnes efter Fedtenheder.

Personale: Mejeribestyrelse, 3 Mejerister, 1 Elev, 1 Kusk, Leverandørernes 17 Kuske.

Mejeribestyrelsen fører Regnskaberne.

FORMAND



Romme, Jørgen, f. 9. Maj 1878 i Radsted, Maribo Amt, Søn af Forpagter Peder Romme og Hustru Maren, f. Rasmussen. Gift 3. Nov. 1904 med Bertha Marie R., f. Olsen.

Uddannet ved Landvæsen, Elev paa Dalum Landbrugsskole 1901—02, Forpagter 1902. Medlem af Radsted Sogneraad

1913—21, fh. Formand for Brugsforeningen i 10 Aar, Dommer ved Østlollands Landboforenings Dyrskue i over 25 Aar, Næstformand for Maribo Amts Mejeriforening, Medlem af Bestyrelsen for Industri- og Landbrugsbanken, Formand for Rørbæk Andelsmejeri 1924.

Adresse: Radsted pr. Sækkjøbing.

BESTYRELSE



Rønnø, Hans, f. i Tilitze. Gift 28. Juni 1896 med Petermine R., f. Gylle.

Elev paa Aunede Fællesmejeri, Ulbølle, Fremtidshaab og Brydebjerg Andelsmejerier, Mejerist paa Thoreby Andelsmejeri 1/2 Aar, hos la Cour, Skærso ved Ebeltoft, 6 1/2 Aar, paa Ladelund Mælkerskole 1893—94, Mejeribestyrelse paa Rørbæk Andels-

mejeri 1894. Flere Medaljer og Sølvpræmier.

Sandby Andelsmejeri.

Post- og Jernbaneadresse: Harpelunde. Telefon: Sandby 16.

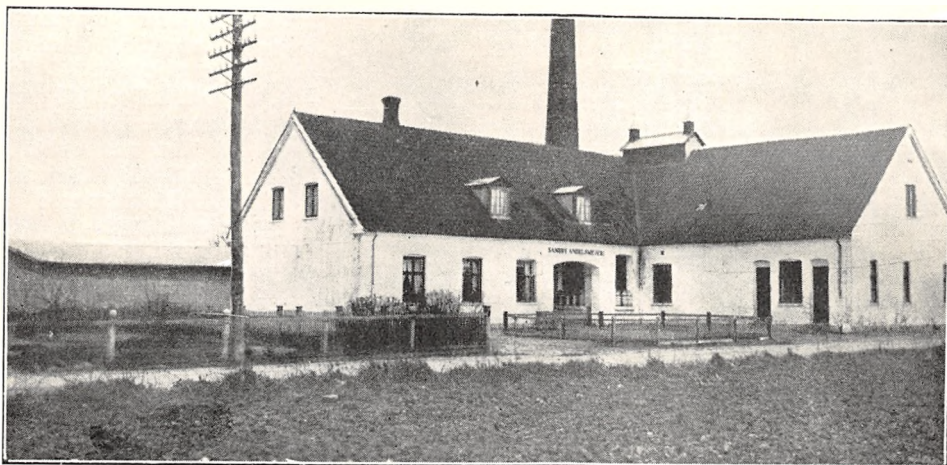

Oprettet 1889. Udvidelse 1915 under Medvirken af H. P. Philipsen, Slagelse. Brandforsikring 105.410 Kr. Ejendomsskyld 32.000 Kr.

115 Leverandører med ca. 700 Køer, heraf 15 med over 20 Køer, 42 med 4 Køer eller der under.

Mejeriet deltager i Tuberkulosens Bekæmpelse. Kulfyring. Elektrisk Belysning.

Mejeriet er monteret med 1 Silkeborg Indvejningsvægt (1929), 1 Ørum Hansen Udmaalings-

apparat (1927), 1 Silkeborg Smørvægt, Silkeborg Pasteuriseringsapparat og Forvarmer (1923), 1 Atlas Kølemaskine, Kulsyre (1915), 1 Titan Centrifuge (1923), 1 Silkeborg Kærne (1929), 1 Sabroe Kedel (1919), 1 Marshall Dampmaskine (1913), 1 amerikansk og 1 Træostekar (1929 og 26).

Der anvendes saavel fortinnede som Aluminiums Transportspande.

	Indvejet Sød Mælk	Solgt Mælk og Fløde	Smørproduktion
1912—13	2.44 Mill. kg	—	92.250 kg
1913—14	2.54 —	Hjemmes.: 2.864 kg Fløde	95.650 —
1914—15	2.47 —	23.122 - Mælk	91.300 —
1927—28	2.36 —	En gros Salg:	96.062 —
1928—29	2.58 —	7.693 kg Fløde	99.786 —
1929—30	2.71 —	1.074.834 - sk. Mælk	108.822 —

Der sælges 3.260 kg Smør hjemme, Resten til Grossist.

	1927—28	1928—29	1929—30
Ost	ca. 7.000 kg	ca. 6.500 kg	ca. 6.400 kg

Der sælges 1000 kg Ost en detail fra Mejeriet og 4000 kg til Leverandører. Til Fremstilling af Osten anvendes der 27.200 kg Sød og 70.600 kg Skm. Og Kærnemælk.

Mejeriet anvender Handelssyre. Fløden syres i Bassin. Mejeriet har særligt Laboratorium. Der afregnes efter Fedtenheder. Personale: Mejeribestyrer, 1 Mejerist, 1 Indvejer, 1 Elev, Leverandørernes 8 Kuske.

Formanden og Mejeribestyreren fører Kasse-regnskabet, Mejeribestyreren Mælke-regnskabet. Regnskabsaar: Maj til Maj.

Proprietær P. F. Rasmussen, Ellemosegaard, tog Initiativet til Mejeriets Opretholdelse og var dets Formand 1889—94, Gaardejer Carl Petersen var Formand 1896—1920.

FORMAND



Rasmussen, Emil, f. 22. Nov. 1879 paa Ellemosegaard, Søn af Proprietær P. Ferdinand Rasmussen og Hustru Henriette, f. Sørensen. Gift 12. Juni 1903 med Kathrine R., f. Svendsen.

Uddannet ved Landvæsen, Proprietær 1904. Medlem af Bestyrelserne for Vestlollands Landboforening 1924 og for Lolland-Falster Mejeriforening 1924, Formand for Sandby Andelsmejeri 1925.

Adresse: Høgsmarkgaard pr. Harpelunde.

BESTYRER



Nielsen, Christian Peter, f. 15. Dec. 1892 i Karup ved Sæby, Søn af Snedker og Landmand Lars Chr. Nielsen og Hustru Johanne, f. Johnsen. Gift 2. Dec. 1913 med Dagmar N., f. Knudsen.

Elev paa Ørtoft Mejeri 1907—08, Mejerist paa Andelsmejerierne Stenshøj 1908—09, Gærum 1909—10, Karup 1910,

Linderum 1910—11, Damgaard 1911—12 og Lendum 1913, ved Landbruget 1913—17, Mejerist paa Andelsmejeriet Sædagergaard 1917—19, Førstemejerist paa Andelsmejerierne i Tiltize 1919—20 og i Nakskov 1920—26, Mejeribestyrelser paa Sandby Andelsmejeri 1926.

Saxkjøbing Mejeri.

Post- og Jernbaneadresse: Saxkjøbing. Telefon: Saxkjøbing 13.



Fællesmejeri oprettet 1908. Beboelsen er særskilt. Brandforsikring 156.000 Kr. Ejendoms-skyld 80.000 Kr.

26 Leverandører med 700 Køer, heraf 3 med over 20 Køer.

Lugt- og Smagsprøve. Mejeriet deltager i Tuberkulosens Bekæmpelse. Kulfyring. Elektrisk Belysning.

Mejeriet er monteret med Silkeborg Indvejningsvægt, Paasch & Larsen, Petersen Udvejnings- og Smørvægt, Jacob Nielsen Ostevægt (1908), P. & L., P. Pasteuriseringsapparat, Silkeborg Regenerativapparat og Forvarmer, Atlas

Kølemaskine, Titan Centrifuge, P. & L., P. Kærner, Sabroe Kedel, Marshall Dampmaskine, Thrige 15 HK Dynamo, Træostekar.

Der anvendes overvejende fortinneede Transportspande. Mejeriet har Køleanlæg.

Osten sælges til Leverandørerne.

Mejeriet anvender Handelssyre. Fløden syrnes i Bassin. Der afregnes efter Fedtenheder. Personale: 1 Mejerist, 1 Ekspeditrice, 1 Kusk, Leverandørernes 4 Kuske.

Mejeribestyrelsen fører Regnskaberne. Regnskabsaar: Kalenderaaret.

	Indvejet Sød Mælk	Solgt Mælk og Fløde	Smørproduktion
1927	1.50 Mill. kg	—	—
1928	1.74 —	—	69.524 kg
1929	1.52 —	Bysalg: 300.000 kg	60.000 —

Der sælges 6761 kg Smør hjemme og i Bysalg, Resten til Grossist.

	1927	1928	1929
45 0/0 Tilsiter	800 kg	1.200 kg	500 kg
0 - Ost	2.500 —	3.000 —	2.000 kg

EJER



Rasmussen, Peter Martin, f. 8. Okt. 1872 i Bødstrup paa Langeland, Søn af Gaardejer Niels Rasmussen og Hustru Frederikke, f. Hansen. Gift 1. Nov. 1902 med Marie R., f. Johansen.

Elev paa Skaarup Andelsmejeri 1898, paa Svenstrup og Hagenbjerg Andelsmejerier, Mejerist paa Lissau Mejeri i Preussen, gennemgaaet Sorntal Mælkeriskole i Schweiz 1896, Mejeribestyrer paa Midtlolands Andelsmejeri 1899—1913, Ejer af Saxkjøbing Mejeri 1913.

Adresse: Saxkjøbing.

Stokkemark Andelsmejeri.

Post- og Jernbaneadresse: Stokkemark. Telefon: Stokkemark 3.

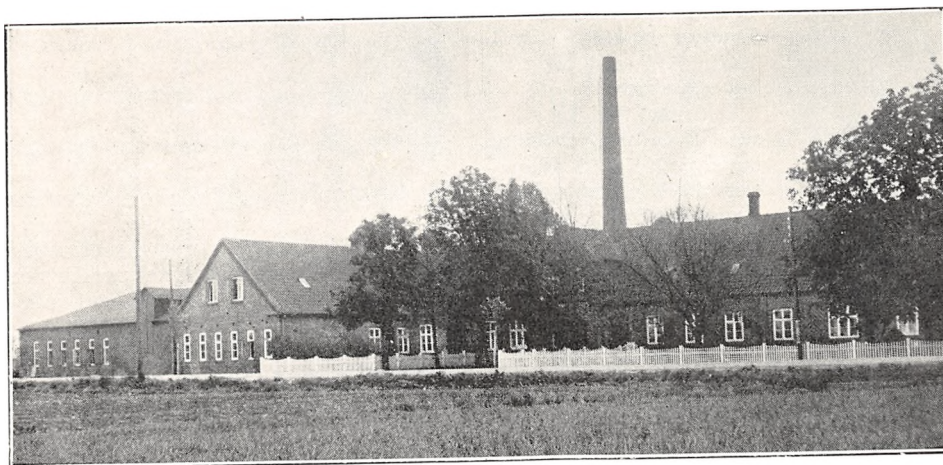

Oprettet 1889. Ombygning 1920 og flere Udvidelser under Medvirken af Statskonsulent A. P. Hansen og Arkitekt Chr. Wm. Christensen, Maribo. Beboelsen er særskilt. Brandforsikring 191.800 Kr. Ejendomsskyld 50.000 Kr.

260 Leverandører med ca. 2000 Køer, heraf

35 med over 20 Køer, 107 med 4 Køer eller der under.

Reduktaseprøve. Mejeriet deltager i Tuberkuløsens Bekæmpelse. Kulfyring. Elektrisk Belysning.

Mejeriet er monteret med Silkeborg Indvej-

ningsvægt (1920), Buaas Udvejningsvægt (1928), Silkeborg Smørvægt og Ostevægt (1920), Silkeborg Pasteuriseringsapparat og Forvarmer (1924), Sabroe Kølemaskine (1911), Titan Centrifuge (1920), Silkeborg og Danske

Mejeriers Maskinfabriks Kærner (1911 og 20), Mjølner og Sabroe Kedler (1909 og 20), Frichs Dampmaskine (1910), alm. Ostekar.

Der anvendes hovedsagelig fortinnede Transportspande.

	Indvejet Sød Mælk	Solgt Mælk og Fløde	Smørproduktion
1912—13.....	4.19 Mill. kg	—	14.740 kg
1913—14.....	4.44 —	—	43.650 —
1914—15.....	4.52 —	—	147.630 —
1927—28.....	5.68 —	Hjemmes.: 4.175 kg Fløde	232.426 —
1928—29.....	5.67 —	62.564 - Mælk	226.297 —
1929—30.....	5.60 —	—	227.534 —

Der sælges 4264 kg Smør hjemme, Resten til Grossist.

	1927—28	1928—29	1929—30
20% Ost.....	35.000 kg	30.000 kg	20.000 kg
30 - -.....	35.000 —	30.000 —	28.000 —
45 - -.....	13.000 —	11.000 —	11.000 —

Osten fremstilles af Fløde, delvis lavpasteuriseret. Der solgtes 10.076 kg til Leverandører. Lageret afkøles ved Kølemaskine.

Mejeriet anvender Handelssyre. Fløden syrnes i Bassin. Mejeriet har Syrningsanlæg for Skummetmælken og eget Laboratorium. Der afregnes

efter Fedtenheder. Personale: Mejeribestyrer, 2 Mejerister, 2 Elever, 1 Ekspeditrice, 1 Fyrbøder, 1 Prøvetager, Leverandørernes 16 Kuske.

Mejeribestyreren fører Regnskaberne. Regnskabsaar: April til April.

FORMAND



Rasmussen, Anton, f. 10. Marts 1892 i Norre, Søn af Gaardejer Jørgen Rasmussen og Hustru Kathrine, f. Hansen. Gift 2. Marts 1920 med Ellen R., f. Frederiksen.

Uddannet ved Landvæsen, Elev paa Ryslinge Højskole 1910—11, Gaardejer 1919. Formand for Andelsmejeriet Stokke-

marke 1927, Medlem af Bestyrelsen for Maribo Andelsslagteri 1929.

Adresse: Tjennemarke pr. Sølsted.

BESTYRETER



Pedersen, Niels Peter, f. 25. Juni 1886 i Skals, Søn af Gaardejer Simon Pedersen og Hustru Mette Marie, f. Andersen, Gift 1910 med Jensine P., f. Mortensen.

Elev paa Demstrup og Damkilde Andelsmejerier, Mejerist paa Rødding, Ulbølle og Svendborg Andelsmejerier, gennemgaaet Dalum Mælkeriskole 1909,

Mejeribestyrer paa Andelsmejeriet Falsled 1910, Aastrup, Aastrup 1910—19, 9 Sølvmedaljer, 1: 1920, 2: 22, 2: 23, 1: 25, 1: 27 og 2: 29, 2 Ærespræmier 1923, værdig til Gulmedalje 1923 og 25, 9 Bronzemedaljer, Blauenfeldt & Tvedes Sølvskjold 1922 og 29.

Stouby Andelsmejeri.

Post- og Jernbaneanadresse: Væggerløse. Telefon: Væggerløse 15.

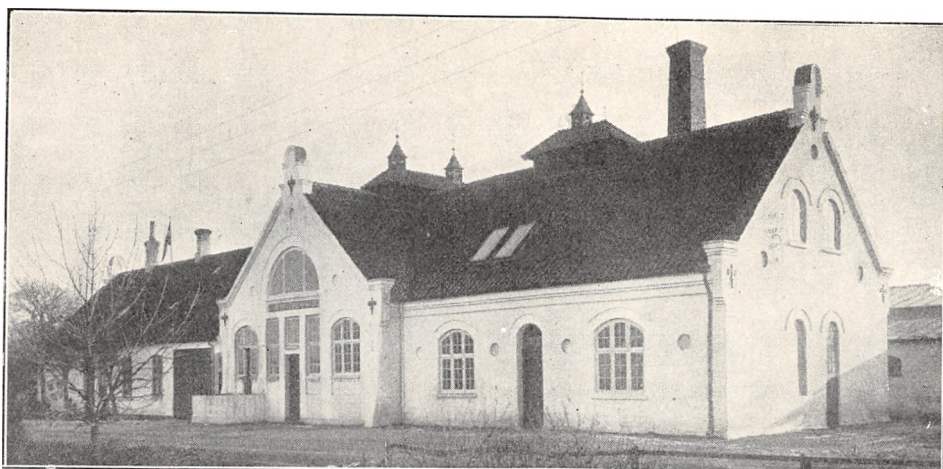

Oprettet 1886. Ombygning 1912. Udvidelse af Ostelageret 1922, 25 og 28 under Medvirken af H. P. Philipsen, Slagelse. Brandforsikring 224.000 Kr. Ejendomsskyld 50.200 Kr.

213 Leverandører med 1800 Køer, heraf ca. 40 med over 20 Køer, ca. 40 med 4 Køer eller der under.

Reduktaseprøve. Mejeriet deltager i Tuberkuløsens Bekæmpelse. Kulfyring. Elektrisk Belysning.

Mejeriet er monteret med Sinus Indvejnings-

vægt (1918), Bismær Udvejningsvægt, Balance Smørvægt (1900), Buas Skummetmælks- og Silkeborg Flødepasteuriseringsapparat (1924 og 28), Silkeborg Forvarmer (1923), Sabroe Kølemaskine (1914) 2 Burmeister & Wain og 1 Titan Centrifuger (1912 og 24), Silkeborg Kærner (1928), Vejen Kedel (1908), Alliance Dampmaskine (1926), 4 forsk. Ostekar.

Der anvendes saavel fortinnede som Aluminiums Transportspande. Mejeriet har Ishus til 400 Læs.

	Indvejet Sød Mælk	Solgt Mælk og Fløde	Smørproduktion
1912—13.....	3.70 Mill. kg	—	} solgt Fløden
1913—14.....	4.11 —	—	
1914—15.....	4.52 —	—	173.070 kg
1927—28.....	5.46 —	—	205.843 —
1928—29.....	5.38 —	—	198.724 —
1929—30.....	5.48 —	Hjemmesalg: 33.563 kg	204.402 —

Der sælges 8323 kg Smør hjemme, Resten til Grossist.

	1927—28	1928—29	1929—30
45 % Ost.....	50.000 kg	70.000 kg	75.000 kg
30 - —.....	50.000 —	50.000 —	66.000 —
20 - —.....	80.000 —	65.000 —	65.788 —
10 - —.....	20.000 —	16.000 —	9.000 —

Der solgtes 8000 kg Ost en detail paa Mejeriet og 12.000 kg til Leverandører. Osten fremstilles hovedsagelig af raa Mælk. Osten afkøles fra

Ishus. Til Ostens Fremstilling anvendtes der 795.147 kg Sød- og 1.400.553 kg Skumm. og Kærnem.

Mejeriet anvender Handelssyre. Fløden syrnnes i Aluminiums Bassin. Mejeriet har særligt Laboratorium. Der afregnes efter Fedtenheder.

Personale: Mejeribestyrelse, 6 Mejerister, 1 Elev, 1 Laborant, Leverandørernes 11 Kuske.

Mejeribestyrelsen fører Regnskaberne. Regnskabsaar: April til April.

FORMAND



Jensen, Jens, f. 9. Aug. 1886 paa Brænderisgaard, Søn af Gaardejer Hans Peter Jensen og Hustru Margrethe, f. Krogh. Gift med Elna J., f. Holmstrøm.

Uddannet ved Landvæsen, Elev paa Nr. Ørslev Højskole, Gaardejer 1913. Formand for Brugsforeningen Concordia 1920—26, og for Sydfalsters nordre Kontrolforening 1920—27,

Medlem af Bestyrelsen for Souby Andelsmejeri 1914, Formand 1925, Næstformand for Væggerløse Sogneraad 1925, Medlem af Menighedsraadet og Kirkekasserer 1926, Repræsentant i Folkebanken, Nykøbing F.

Adresse: Brænderisgaard pr. Væggerløse.

BESTYRELSE



Hansen, Carl Christian, f. 11. April 1886 i Rudkøbing, Søn af Mælkehandler Anders Hansen og Hustru Rasmine, f. Christensen. Gift med Marie H., f. Hansen

Elev paa Løvenholm Andelsmejeri 1899—1902, gennemgaaet Ladelund Mælkeriskole 1905—06, Mejerist paa Andelsmejerierne Højrup og Tullebølle 1902—1908. Mejeribestyrelse paa Stouby Andelsmejeri 1908. Kredsformand for Dansk Mejeristforening for Maribo Amt 1917, Medlem af Foreningens Hovedbestyrelse 1929. Ærespræmier og værdig til Guldmedalje for Ost i 1921 og 30, mange Sølv- og Bronzemedaljer.

Stubbekøbing Mejeri.

Post- og Jernbaneadresse: Stubbekøbing. Telefon: Stubbekøbing 10.

Fællesmejeri, oprettet 1906. Beboelsen er særskilt. Brandforsikring 70.000 Kr. Ejendoms-skyld 48.000 Kr.

28 Leverandører med 600 Køer, heraf 6 med over 20 Køer, 4 med 4 Køer eller der under.

Lugt- og Smagsprøve. Kulfyring. Elektrisk Belysning.

Mejeriet er monteret med Paasch & Larsen, Petersen Indvejnings- og Buaas Udvejningsvægt (1916), P. & L., P. Regenerativapparat (1906), Silkeborg Flødekoger, Atlas Kølemaskine

(1912), Alfa Centrifuge (1929), Dan Kærner (1906), Kedel (1906), Marshall Dampmaskine (1906), hjemmelavet Træostekar.

Der anvendes saavel fortinneede som Aluminiums Transportspande.

Al Mælk og Smørret sælges i Byen. Der produceredes 35.000 kg Ost i 1929—30. Fløden syrnnes i Tønder. Der afregnes efter Fedtenheder. Personale: 3 Mejerister, 3 Kuske, Leverandørernes 5 Kuske.

Mejerieieren fører selv Regnskaberne.

	Indvejet Sød Mælk	Solgt Mælk og Fløde	Smørproduktion
1929—30.....	1.85 Mill. kg	—	55.880 kg

EJER

Nielsen, Rasmus.

Uddannet paa Kragerupgaard Mejeri 1886—87, Mejerist paa Eskemosegaard og Fuglede Mejeri, vikarierende Mejeribestyrer paa Andelsmejeriet Dyvelslyst, Mejerist paa Kvandløse Andelsmejeri og paa Mejeriet Godthaab i Skelskør, Mejeribe-

styrer paa Horbelev Andelsmejeri 1893—1912, Ejer af Stubbekøbing Mejeri 1912. Medlem af Bestyrelsen for Maribo Amts Mejeristforening 1901—11, Formand 1 Aar, Bestyrelsesmedlem paany 1915.

Adresse: Stubbekøbing.

Sydllands Andelsmejeri.

Post- og Jernbaneadresse: Rødby. Telefon: Rødby 3.

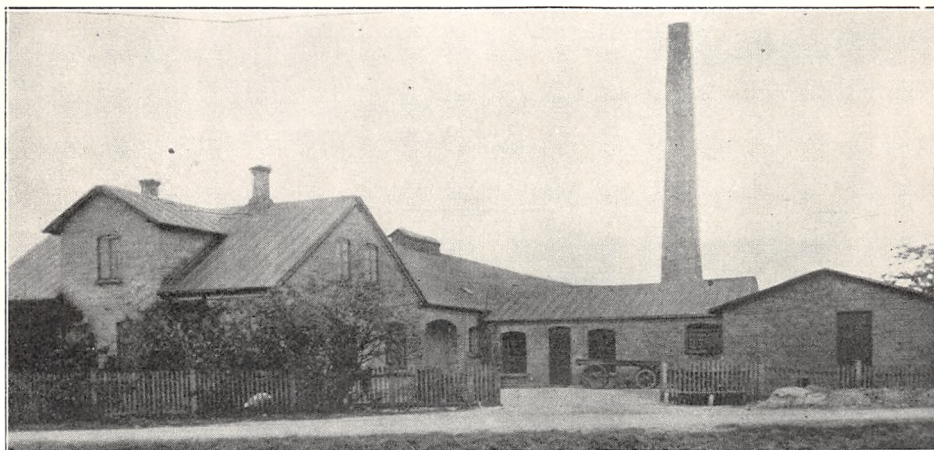

Oprettet 1896. Udvidelse 1915. Beboelsen er særskilt. Brandforsikring 70.000 Kr. Ejendoms-skyld 33.000 Kr.

129 Leverandører med ca. 1000 Køer, heraf 72 med over 20 Køer, 57 med 4 Køer eller der under.

Reduktaseprøve. Kulfyring. Elektrisk Belysning.

Mejeriet er monteret med 5 Mælkevægte og 2 Smørvægte (Netto Vægte), Silkeborg Pasteuriseringsapparater og Forvarmer, Omega Kølemaskine (1930), Titan Centrifuge (1924), Ørum Hansen Kærner (1928), Danske Mejeriers Maskinfabriks Kedel og Dampmaskine (1924 og 30), Blikostekar (1924).

	Indvejet Sød Mælk	Solgt Mælk og Fløde	Smørproduktion
1912—13	3.23 Mill. kg	—	12.870 kg ^t solgt
1913—14	3.33 —	—	21.270 — } Fløde
1914—15	3.30 —	—	86.990 —
1927—28	3.98 —	—	152.100 —
1928—29	3.89 —	—	148.866 —
1929—30	3.98 —	—	154.892 —

Der anvendes 66 pCt. forfinede og 34 pCt. Aluminiums Transportspande.

Der sælges 2102 kg Smør hjemme, Resten til Grossist.

I 1929—30 blev der produceret 44.377 kg 10—45 pCt. Ost. Ostelageret afkøles ved Luft.

Mejeriet anvender Handelssyre. Fløden syrnes i Bassin. Der afregnes efter Fedtneheder. Personale: Mejeribestyrer, 3 Mejerister, 2 Elever, 3 Kuske, Leverandørernes 10 Kuske.

Mejeribestyreren fører Regnskaberne.

FORMAND



Nielsen, Alfred, f. 16. Maj 1889 i Rersnæs ved Bandholm, Søn af Gaardejer Jens Nielsen og Hustru Benedikte, f. Andersen. Gift 9. Sept. 1917 med Kristine N., f. Høegh.

Uddannet ved Landvæsen, Elev paa Dalum Landbrugsskole 1906—07, Gaardejer 1915. Vurderingsmand for Østifternes Kreditforening 1921, For-

mand for Lollands Spare- og Laanekasse 1924 og for Sydlollands Andelsmejeri.

Adresse: Rødby Havn.

BESTYRER



Clausen, Bøjle, f. 19. Dec. 1866 i Kvols, Søn af Gaardejer Chr. Clausen og Hustru. Gift 24. Okt. 1895 med Karen Sofie C., f. Hansen. Landmand til 1886, Elev paa Aunede og Brydebjerg Andelsmejerier, gennemgaaet det udvidede Kursus for Mejerister paa Ladelund Mælkeriskole, Mejeribestyrer paa Hørning Andelsmejeri 1893—

96, paa Sydlollands Andelsmejeri 1896. Medlem af Rødby Byraad 1900—07 og af Hovedbestyrelsen for Dansk Mejeristforening 1905—29, Revisor i Banken for Rødby og Omegn, Formand for Venstrevælgerforeningen.

Systofte Andelsmejeri.

Post- og Jernbaneadresse: Nykøbing F. Telefon: Systofte 17.

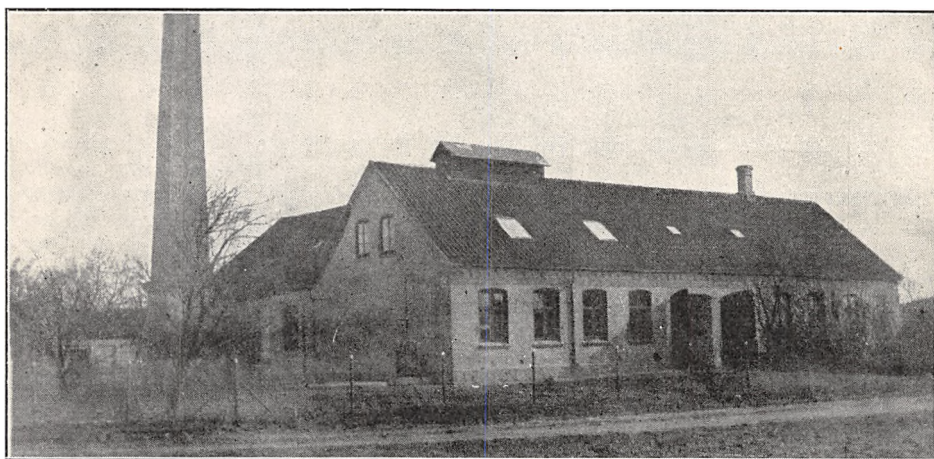

Oprettet 1887. Brandforsikring 66.600 Kr. Ejendomsskyld 20.000 Kr.

65 Leverandører med ca. 500 Køer, heraf 3 med over 20 Køer, 30 med 4 Køer eller der under.

Reduktaseprøve. Mejeriet deltager i Tuberku-

losens Bekæmpelse. Kulfyring. Elektrisk Belysning.

Mejeriet er monteret med Silkeborg Indvejningsvægt og Bismar Udvejningsvægt (1915), Jacob Nielsen Smørvægt (1926), Buas Pasteuriseringsapparat (1905), Silkeborg Forvarmer

	Indvejet Sød Mælk	Solgt Mælk og Fløde	Smørproduktion
1912—13.....	0.92 Mill. kg	—	34.370 kg
1913—14.....	0.89 —	—	34.920 —
1914—15.....	0.83 —	—	32 540 —
1927—28.....	1.10 —	—	46.003 —
1928—29.....	1.11 —	—	47.113 —
1929—30.....	1.23 —	Hjemmesalg: 5.373 kg	—

(1910), Sabroe Kølemaskine og Titan Centrifuge (1925), Victoria Kærner (1923), Sabroe Kedel (1925), Marshall Dampmaskine (1920).

Der anvendes Aluminiums Transportspande. Der sælges ca. 1400 kg Smør hjemme, Resten til Eksportforening. Ost produceres ikke.

Mejeriet anvender Handelssyre. Fløden syrnes

i Tønder. Mejeriet har særligt Laboratorium. Der afregnes efter Fedtenheder. Personale: Mejeribestyrer, 1 Mejerske, 1 Elev, 1 Kusk, Leverandørernes 5 Kuske.

Mejeribestyreren fører Regnskaberne. Regnskabsaar: November til November.

FORMAND



Borchers-Petersen, Ernst, f. 12. Maj 1899 i Systofte, Søn af Rentier Carl Petersen og Hustru Johanne, f. Hansen. Gift med Ingrid B.-P., f. Høier.

Uddannet ved Landvæsen, Elev paa Høng Folkehøjskole 1916—17 og paa Næsgaard Agerbrugsskole 1917—19, Gaardejer, Formand for Systofte Andelsmejeri 1929.

Adresse: Systofte pr. Nykøbing F.

BESTYRER



Brinch, Jes, f. i Sønderho paa Fanø, Søn af Gaardejer P. Brinch og Hustru Mette, f. Lassen.

Elev paa Andelsmejerierne i Sønderho og Engighed i Randers, gennemgaaet Ladelund Mælkerskole 1916—17, Mejerist paa Vesterø, Viuf, Overlerte, Bække, Veflinge og Faneffjord Andelsmejerier, Mejeribestyrer paa Systof-

te Andelsmejeri 1918. Bronzemedalje for Smør 1918.

Thoreby Andelsmejeri.

Post- og Jernbaneadresse: Nykøbing F. Telefon: Nagelsti 18.

Oprettet 1887. Ombygning 1921 under Medvirken af Arkitekt D. Thomsen, Roskilde. Beboelsen er særskilt. Brandforsikring 107.000 Kr. Ejendomsskyld 50.000 Kr.

96 Leverandører med 600 Køer, heraf ingen med over 20 Køer, 12 med 4 Køer eller der under. Reduktaseprøve. Mejeriet deltager i Tuberku-

losens Bekæmpelse. Kulfyring. Elektrisk Belysning.

Mejeriet er monteret med Maglekilde Ind- og Udvejningsvægte (1921 og 29), Silkeborg Smørvægt (1910), Jacob Nielsen Ostevægt, Vojens Pasteuriseringsapparat og Forvarmer (1925), Sabroe Kølemaskine (1921), Titan Centrifuge

	Indvejet Sød Mælk	Solgt Mælk og Fløde	Smørproduktion
1912—13.....	2.12 Mill. kg	—	85.230 kg
1913—14.....	2.12 —	—	85.260 —
1914—15.....	2.15 —	Bysalg: 4.500 Lt. Fløde	74.210 —
1927—28.....	1.85 —	38.771 - s.Mælk	66.877 —
1928—29.....	1.91 —	E.gr.S.: 6.034 Lt. Fløde	72.125 —
1929—30.....	—	25.059 - s.Mælk	—

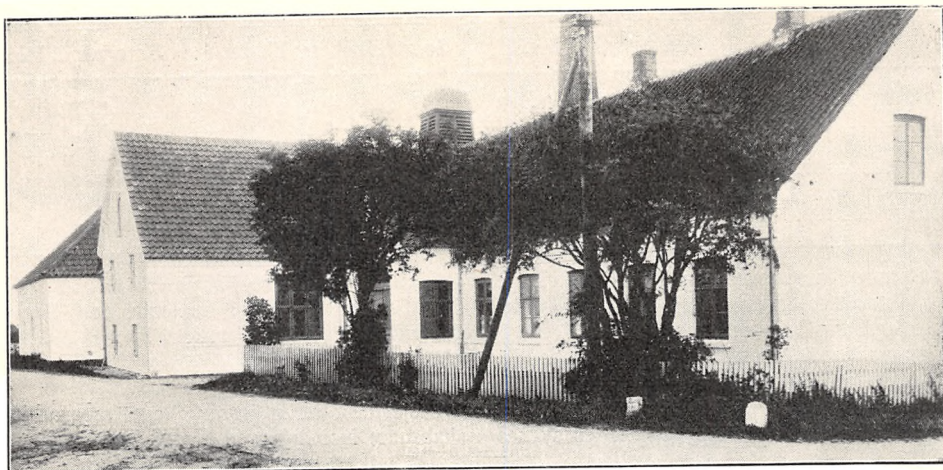

(1919), Silkeborg Kærner (1921), Bruun & Søner Kedel (1899), Alliance Dampmaskine (1921), fortinnede Kobberostekar.

Der anvendes saavel fortinnede som Alumini-ums Transportspande, halvt af hver.

Der sælges 4000 kg Smør hjemme, Resten til Grossist.

I 1929—30 blev der produceret 15.000 kg 0,20 og 30 pCt. Ost, heraf solgtes 700 kg en detail paa Mejeriet og 2100 kg til Leverandører. Oste-lageret afkøles gennem Køletromler med Salt-

lage. Til Ostens Fremstilling anvendes 23.000 kg Sød- og 147.000 kg Skumm. og Kærnem.

Mejeriet anvender Handelssyre. Fløden syr-nes i Bassin. Mejeriet har eget Laboratorium. Der afregnes efter Fedtenheder. Personale: Meje-ribestyre, 2 Mejerister, 1 Elev, 1 Kusk, Leveran-dørernes 5 Kuske.

Mejeribestyre O. Nielsen, nu Faaborg Herre-gaardsmejeri, fik i 1912 Guldmalje for Smør.

Mejeribestyreeren fører Regnskaberne. Regn-skabsaar: Oktober til Oktober.

FORMAND



Florentzen, Hans Reinholdt, f. 5. Juni 1890 i Stødstrup, Søn af Gaard-ejer Rasmus Florentzen og Hustru Kirstine, f. Hansen. Gift 26. April 1914 med Olga F., Datter af Første-lærer R. P. Jensen, Eskild-strup, og Hustru Dorthea, f. Olsen.

Uddannet ved Landvæ-sen, Gaardejer 1913. Med-lem af Bestyrelsen for Tho-reby Andelsmejeri 1919, Formand 1925, Medlem af Thoreby Sogneraad og af Bestyrelsen for Ma-ribo Amts Mejeriforening 1925, i Repræsentant-skaberne for Fællesorganisationen for Danske Mejeribrug 1926 og for Folkebanken i Nykøbing F. 1916.

Adresse: Haldagergaard, Nagelsti pr. Nykø-bing F.

BESTYRER



Møller, Sigurd Hansen, f. 1. Nov. 1889 i Rønne, Søn af Smedemester H. Møller og Hustru Julie, f. Hansen. Gift 13. Marts 1919 med Mary M., f. Han-sen.

Elev paa Andelsmejeriet Hammersdal ved Hasle, gennemgaaet Dalum Mæl-keriskole 1912—13, Meje-rist paa Andelsmejerierne Nordstevns, Borup ved Skævinge, Brodal ved Aakirkeby, Everdrup, Tri-folium i Maribo og Volshave, Mejeribestyre paa Thoreby Andelsmejeri 1919. Sølvmedalje for Smør 1923 og for Ost 1925, 3 Bronzemedaljer baade for Smør og Ost.

Thorslunde Andelsmejeri.

Post- og Jernbaneadresse: Holeby. Telefon: Holeby 13.

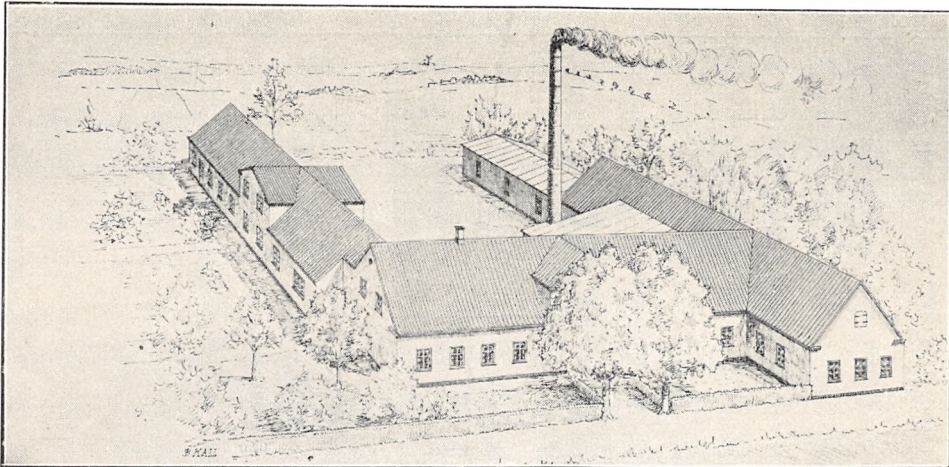

Oprettet 1887. Udvidelse 1913 under Medvirken af H. P. Philipsen, Slagelse. Brandforsikring 81.000 Kr. Ejendomsskyld 55.000 Kr.

230 Leverandører med 1600 Køer, heraf 20 med over 20 Køer, 80 med 4 Køer eller der under.

Kulfyring. Elektrisk Belysning.

Mejeriet er monteret med 1 Indvejningsvægt, 2 Udvejningsvægte (1920, 26 og 29), Pasteuriseringsapparater Silkeborg og Paasch & Larsen, Petersen (1920 og 24), Danske Mejeriers Maskinfabriks Forvarmer og Sabroe Kølemaskine (1913), Alfa Centrifuger (1919 og 30), P. & L., P. Kærner (1926), Sabroe Kedel og Frichs Aar-

	Indvejet Sød Mælk	Solgt Mælk og Fløde	Smørproduktion
1912—13.....	3.87 Mill. kg	—	} solgt Fløden
1913—14.....	4.08 —	—	
1914—15.....	3.94 —	—	108.490 kg
1927—28.....	4.65 —	—	181.666 —
1928—29.....	4.56 —	—	183.687 —
1929—30.....	4.88 —	—	199.491 —

Der sælges 5385 kg Smør hjemme, Resten til Grossist.

FORMAND



Christensen, Edvard, f. 20. Marts 1870 i Engestofte, Søn af Gaardejer Rasmus Christensen og Hustru Ellen, f. Jørgensen. Gift 18. Maj 1895 med Marie C., f. Poulsen.

Uddannet ved Landvæsen, Elev paa Hindholm Højskole 1888—89, paa Højbygaard 1889—90, Forvalter paa Sæbyholm 1892—95, Gaardejer 1895.

Medlem af Holeby-Bursø Sogneraad 1904—09 og 1917—25, Ejendomsskyldvurderingsmand 1907—30, Formand for Thorslunde Andelsmejeri.

Adresse: Holeby.

BESTYRER



Jensen, Jens Villiam, f. 30. Sept. 1886 i Klakring, Søn af Bødker Jørgen Fibiger Jensen og Hustru. Gift 28. April 1917 med Marie J., f. Østergaard.

Elev paa Kirkedal Andelsmejeri 1903—07, gennemgaaet Dalum Mælkerskole 1911—12, Mejeribestyrelse paa Thorslunde Andelsmejeri 1919. Sølvmedalje for Smør 1920 og

27, Forsøgslaboratoriets Diplom for Smør 1929.

	1927—28	1928—29	1929—30
30 % Ost.....	40.000 kg	34.000 kg	20.000 kg
20 - —.....	40.000 —	34.000 —	20.000 —

hus Dampmaskine (1913), Tullebølle Ostekar (1930).

Der anvendes 50 pCt. forfinede og 50 pCt. Aluminiums Transportspande.

Der sælges 2000 kg Ost en detail paa Mejeriet, 9000 kg til Leverandører. Ostelageret afkøles ved Luft. Til Ostens Fremstilling anvendes der

225.200 kg Sød- og 533.400 kg Skumm. og Kærnem.

Mejeriet anvender Handelssyre. Fløden syrnes i Bassin. Der afregnes efter Fedtenheder. Personale: Mejeribestyrer, 3 Mejerister, 2 Elever, 1 Laborant, Leverandørernes 14 Kuske.

Mejeribestyreren fører Regnskaberne. Regnskabsaar: April til April.

Tillitze Andelsmejeri.

Post- og Jernbaneadresse: Tillitze. Telefon: Tillitze 6.

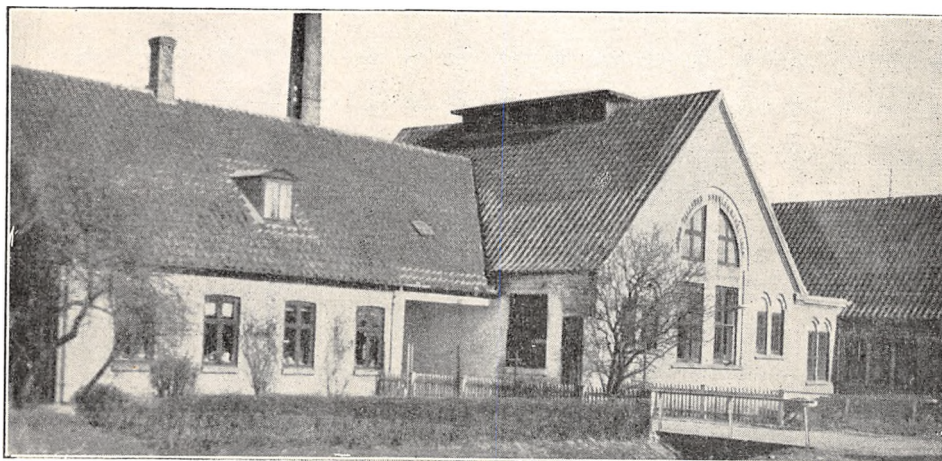

Oprettet 1889. Ombygning og Udvidelse 1914 under Medvirken af Arkitekt Lehn, Nakskov, og Direktør Schrøder, Danske Mejeriers Maskinfabrik, Kolding. Brandforsikring 148.290 Kr.

165 Leverandører med ca. 1900 Køer, heraf 28 med over 20 Køer, 73 med 4 Køer eller der under.

Reduktaseprøve. Mejeriet deltager i Tuberkuløsens Bekæmpelse. Kulfyring. Elektrisk Belysning.

Mejeriet er monteret med 1 Sinus Indvejningsvægt (1911), 2 Buaas Udvejningsvægte (1914), 1 Balance Smørvægt (1914), 1 Jacob Nielsen Ostevægt, Danske Mejeriers Flødekoger og Forvarmer (1914), Mælkekoger (1928), Atlas Kølemaskine (1908), Alfa Centrifuge (1928), D. M. M. Kærner (1913), 2 Sabroe Kedler (1910 og

24), D. M. M. Dampmaskine (1914), 2 Trøstekar (1914 og 25).

Der anvendes saavel forfinede som Aluminiums Transportspande.

Der sælges ca. 1600 kg Ost en detail paa Mejeriet og ca. 3600 kg til Leverandører. Til Ostens Fremstilling anvendes der 31.346 kg Sød- og 58.629 kg Skummet- og Kærnemælk.

Osten fremstilles af upasteuriseret Mælk.

Mejeriet anvender Handelssyre. Fløden syrnes i Bassin. Mejeriet har eget Laboratorium. Der afregnes efter Fedtenheder. Personale: Mejeribestyrer, 3 Mejerister, 1 Elev, 1 kvindelig Prøvedtager, Leverandørernes 14 Kuske.

Mejeribestyreren fører Regnskaberne. Regnskabsaar: Oktober til Oktober.

Sogneraadformand, Gaardejer Anders Jørgensen, Klynge, var Mejeriets Formand 1896—1906.

	Indvejet Sød Mælk	Solgt Mælk og Fløde	Smørproduktion
1912—13.....	3.52 Mill. kg	—	16.760 kg
1913—14.....	3.69 —	—	19.260 —
1914—15.....	3.82 —	—	62.850 —
1927—28.....	4.71 —	Hjemmes.: 4.145 kg Fløde	197.186 —
1928—29.....	4.66 —	En gros Salg:	195.623 —
1929—30.....	4.83 —	448.112 kg Mælk	204.648 —

Der sælges 2939 kg Smør hjemme, Resten til Grossist.

	1927—28	1928—29	1929—30
10 % Ost.....	8.370 kg	7.183 kg	7.939 kg

FORMAND



Nielsen, Hans, f. 4. Juli 1868 i Horslunde, Søn af Gaardejer N. Nielsen og Hustru Gertrud, f. Jakobsen. Gift 1901 med Caroline N., f. Hansen.

Uddannet ved Landvæsen, Forpagter af Rosenbjerg 1895—1901, Proprietær 1901. Medlem af Bestyrelserne for Nakskov Andelsslægteri 1915—25 og for Tillitze Andels-

mejeri 1908—10, dets Formand 1912, Bestyrelsesmedlem i Tillitze Kontrolforening 1929.

Adresse: Rosenbjerg pr. Tillitze.

BESTYRER

Kristiansen, Kristian Hansen, f. 17. Sept. 1879 i Lidemose, Langeland, Søn af Husmand Martin



Kristiansen og Hustru Marie, f. Hansen. Gift 6. April 1906 med Gertrud Kirstine K., f. Hansen.

Elev paa Simmerbølle Andelsmejeri 1893—95, Mejerist paa Andelsmejerierne Lindelse 1895—97, Jordløse 1897—99 og Thorslunde 1899—02, Elev paa Ladelund Mælkerskole 1902, Mejeribestyrer paa Andelsmejerierne Bækskil-

de paa Drejø 1902—05, Maltbæk 1905—11 og Tillitze 1911. Bestyrelsesmedlem i Maribo Amts Mejeristforening 1916—18, Kommunalrevisor 1924—30, Kirkevæрге 1915, Medlem af Menighedsraadet 1920. 2 Gange Diplom fra Forsøgslaboratoriet, 2 Gange Ærespræmie og værdig til Guldmedalje for Ost, Sølvmedaljer for Smør og Ost.

Tingsted Andelsmejeri.

Post- og Jernbaneadresse: Tingsted. Telefon: Tingsted 23.

Oprettet 1887. Brandforsikring 93.550 Kr. Ejendomsskyld 20.000 Kr.

125 Leverandører med 895 Køer, heraf 7 med over 20 Køer, 66 med 4 Køer eller der under.

Reduktaseprøve. Mejeriet deltager i Tuberkulosisens Bekæmpelse. Kulfyring. Elektrisk Belysning.

Mejeriet er monteret med Sinus Indvejningsvægt (1920), Bismar Udvejningsvægt (1915), Silkeborg Smørvægt (1905), Silkeborg Pasteuriseringsapparat og Danske Mejeriers Maskinfabriks Forvarmer (1905), Sabroe Kølemaskine

(1914), Titan Centrifuge (1920), Ørum Hansen Kærner (1928), Sabroe Kedel (1922) og Marshall Dampmaskine (1907).

Der anvendes Aluminiums Transportspande.

Der sælges 4180 kg Smør hjemme, Resten direkte til Tyskland. Ost produceres ikke.

Mejeriet anvender Handlessyre. Fløden syrnes i Bassin. Der afregnes efter Fedtenheder. Personale: Mejeribestyrer, 1 Mejerist, 1 Elev, 1 Kusk, Leverandørernes 9 Kuske.

Mejeribestyreren fører Regnskaberne.

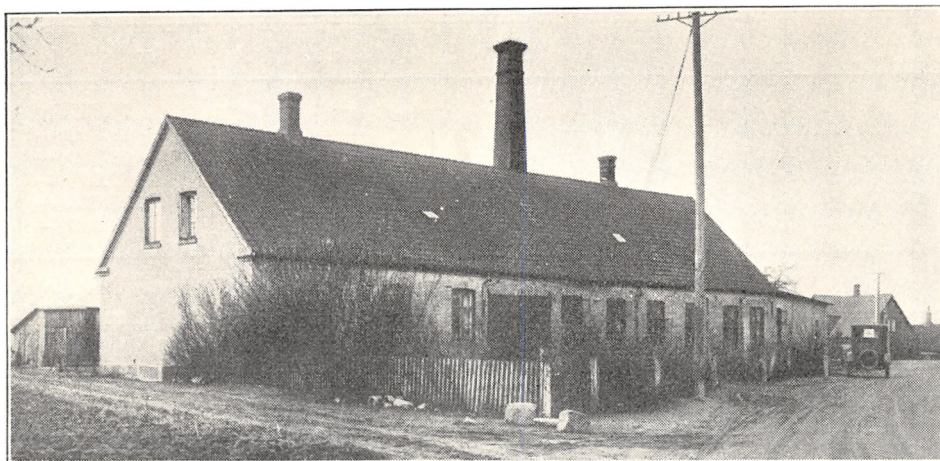

	Indvejet Sød Mælk	Solgt Mælk og Fløde	Smørproduktion
1912—13.....	2.41 Mill. kg	—	92.620 kg
1913—14.....	2.45 —	—	92.990 —
1914—15.....	2.27 —	—	88.300 —
1927—28.....	2.61 —	—	107.907 —
1928—29.....	2.66 —	—	109.997 —
1929—30.....	—	Hjemmes.: 49.660 kg Mlk.	—

FORMAND



Børresen, Chr. M., f. 26. Juli 1879 i Gundslev-magle, Søn af Gaardejer L. M. Børresen og Hustru Johanne, f. Christensen. Gift med Johanne B., f. Nielsen.

Uddannet ved Landvæsen, Gaardejer, Sognefoged for Tingsted østre Distrikt 1916, Medlem af Tingsted Sogneraad 1913—21, Formand for Ting-

sted Andelsmejeri 1912, Revisor i Nykøbing F. Andelsslagteri 1919.

Adresse: Øverup pr. Tingsted.

BESTYRER



Petersen, Hans, f. 22. Okt. 1865 i Fjelde, Søn af Arbejdsmand Peter Nielsen og Hustru Anna Margrethe, f. Handsdatter. Gift med Frederikke P., f. Andersen.

Elev paa Danstedgaard Mejeri 1887—88 og paa Grejsdalens Højskole 1890—91, Mejerist paa Herregaardsmejerierne Skeltofte, Nakskov Lade-

gaard og Rudbjerggaard, Mejeribestyrer paa Tingsted Andelsmejeri 1893. Formand og Regnskabsfører for Tingsted Brugsforening. Sølvmedalje i Slagelse 1908 for Smør.

Trifolium Andelsmejeri.

Post- og Jernbaneadresse: Maribo. Telefon: Maribo 104.

Oprettet 1908. Beboelsen er særskilt.

21 Leverandører, alle med over 20 Køer, ialt 2111 Køer, hvoraf 4 Besætninger af Jersey Køer.

Reduktase-, Gær-, Lugt- og Smagsprøver. Mejeriet deltager i Tuberkulosens Bekæmpelse. Kulfyring. Elektrisk Belysning fra eget Værk. Mejeriet er monteret med 3 Decimal-Indvej-

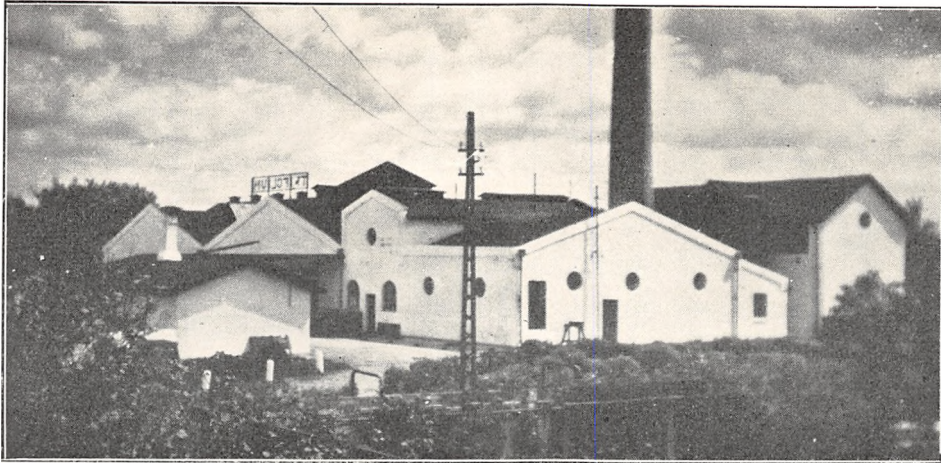

ningsvægte, 2 Danske Mejeriers Maskinfabriks Udvejningsvægte, 1 Jacob Nielsen Balance-Smørvægt, 3 Decimal-Ostevægte, Danske Mejeriers Maskinfabriks Pasteuriseringsapparat og Forvarmer, Atlas Kølemaskine, 3 Titan Centrifuger T. A. 65, Hamlet Kærner, 2 Møller & Jochumsen Kedler og 1 Dampmaskine (1907), 1 Elektromotor, amerikanske Ostekar, mekanisk Osterører.

Der anvendes overvejende forfinnede Transportspande, men der anskaffes kun Aluminiums do. Mejeriet har Køleanlæg.

Tallene vedrørende indvejet Sød Mælk, solgt Mælk og Fløde saavel som Produktionstallene findes under Mejeriet Trifolium i København.

Ostelageret afkøles ved Køleanlæg. Mejeriet anvender Handelssyre. Fløden syrnes i Bassin. Mejeriet har eget Laboratorium. Der afregnes efter Fedtenheder. Personale: Mejeribestyrer, 5 Mejerister, 1 Vikar, 1 Elev, 1 Maskinpasser, 1 Mejerikarl, 1 Arbejdsmand, 1 Vaskekone, 1 Kusk, Leverandørernes 16 Kuske.

Mejeribestyreren og Førstemejeristen fører Regnskaberne.

Bestyrelsens Formand og Direktøren, se Trifolium, København.



BESTYRER

Bendtsen, Gunnar, f. 16. Juni 1894 i Vollerup, Sorø Amt, Søn af Gaardejer Jens Bendtsen og Hustru Marie, f. Sørensen. Gift 24. Sept. 1920 med Sofie B., f. Møller.

Elev paa Egeskov Andelsmejeri og Otterup Fællesmejeri, gennemgaet Dalm Mælkeriskole 1917—18, Mejerist paa Øborg Andelsmejeri, Vikar i Sorø Amt, Mejeribestyrer paa Trunderup Andelsmejeri, Svendborg Amt, paa Trifolium i Dalmose og paa Trifolium i Maribo 1925.

Adresse: Maribo.

Tvede Andelsmejeri.

Post- og Jernbaneadresse: Svinsbjerg. Telefon: Horslunde 6.

Oprettet som Fællesmejeri 1900 under Medvirken af H. P. Philipsen, Slagelse, Andelsmejeri fra 1925. Beboelsen er særskilt. Brandforsikring 165.000 Kr. Ejendomsskyld 83.500 Kr.

115 Leverandører med ca. 820 Køer, heraf 10 med over 20 Køer, 68 med 4 Køer eller der under.

Kulfyring. Petroleumsbelysning, elektrisk Belysning indlægges inden ret længe.

Mejeriet er monteret med 1 Sinus Indvejningsvægt, 1 Chik Udvejningsvægt, 1 Silkeborg Smørvægt, 1 Jacob Nielsen Ostevægt, 1 Silkeborg Fløde- og 1 do. Mælkekoger, 1 Forvarmer, 1 Titan (1923) og 1 Alfa Centrifuge, 1 Silkeborg

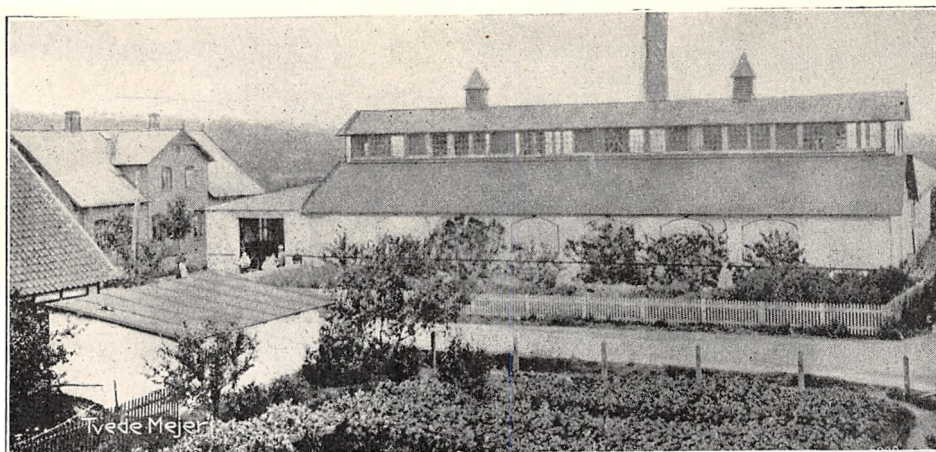

	Indvejet Sød Mælk	Solgt Mælk og Fløde	Smørproduktion
1912—13.....	—	—	—
1913—14.....	—	—	—
1914—15.....	3.08 Mill. kg	En detail 2.438 kg	116.722 kg
1927—28.....	2.54 —	Til Leverandørerne	98.645 —
1928—29.....	2.50 —	3.820 kg	91.290 —
1929—30.....	2.40 —	En gros 42.027 kg	93.904 —

Der sælges 2481 kg Smør hjemme, 24.523 kg som Fløde til Kondenseringsfabrik og Resten til Grossist.

	1927—28	1928—29	1929—30
30 % Gouda	43.600 kg	59.800 kg	24.700 kg
20 - —	14.500 —	20.000 —	8.200 —
Anden Ost	58.100 —	79.800 —	32.900 —

FORMAND

Thomsen, Rasmus, f. 19. Dec. 1862 i Svinsbjerg. Søn af Gaardejer Thomas Abrahamsen, Havreballegaard, og Hustru Hanne Kirstine, f. Rasmussen. Gift 1. Maj 1906 med Thora T., f. Mortensen.

Uddannet ved Landvæsen, Gaardejer 1893. Kredsbestyrer i Landboforeningen 1910, Formand for Tvede Andelsmejeri 1925.

Adresse: Havreballegaard pr. Svinsbjerg.



BESTYRER

Riismøller, Jens Christian Christensen, f. 9. Juni 1896 i Skørping, Søn af Boelsmand Christen Christensen og Hustru Nielsine, f. Eriksen. Gift 5. Dec. 1925 med Johanne Marie C., f. Pilgaard.

Elev paa Andelsmejerierne i Karup ved Sæby 1911—13, Vormark 1913—14 og Flemming 1914—15, Mejerist paa Andelsmejerierne Bækgård

ved Skørping 1915—16, Stenshøj ved Frederikshavn 1916—17, Jydstrup ved Ringsted 1919, paa Birkendegaard Herregaardsmejeri 1919—20, Elev paa Ribe Mælkerskole 1920—21, Mejerist paa Andelsmejerierne Nordenbro 1921, Rønde 1921—22 og Maglebrænde 1922, i Udlandet 1923, Osteribestyrer paa Hallebygaard 1923—24, Bestyrer paa Frijsenborg Herregaardsmejeri 1924—25, Mejeribestyrer paa Tvede Andelsmejeri 1925. Formand for Nøbbet Foredragsforening, Blauenfeldt & Tvedes Vandre-pokal 1927, Sølvmedalje for Ost og Smør.

Kærne (1922), 1 Tuxen & Hammerich Kedel (1915) og 1 Esbjerg Kedel (1927), Danske Mejeriers Maskinfabriks Dampmaskine (1930), 2 Træostekar (1925 og 29).

Der anvendes saavel fortinnede som Aluminiums Transportspande. Mejeriet har 2 Ishuse til ca. 400 og ca. 100 Læs.

Der solgtes 6260 kg Ost en detail paa Mejeriet og 3820 kg til Leverandører. Osten fremstilles af delvis lavpasteuriseret Mælk og parafineres,

Ostelageret afkøles fra Ishus. Til Ostens Fremstilling anvendtes der 135.400 kg Sød og 246.655 kg Skm. og Kærnemælk.

Mejeriet anvender Handelssyre. Fløden syrnes i Tønder. Der afregnes efter Fedtenheder. Personale: Mejeribestyrer, 2 Mejerister, 1 Elev, 1 Kontrolør, 1 Ekspeditrice, Leverandørernes 8 Kuske.

Mejeribestyreren fører Regnskaberne. Regnskabsaar: April til April.

Utterslev Andelsmejeri.

Post- og Jernbaneadresse: Kastager. Telefon: Kastager 24.

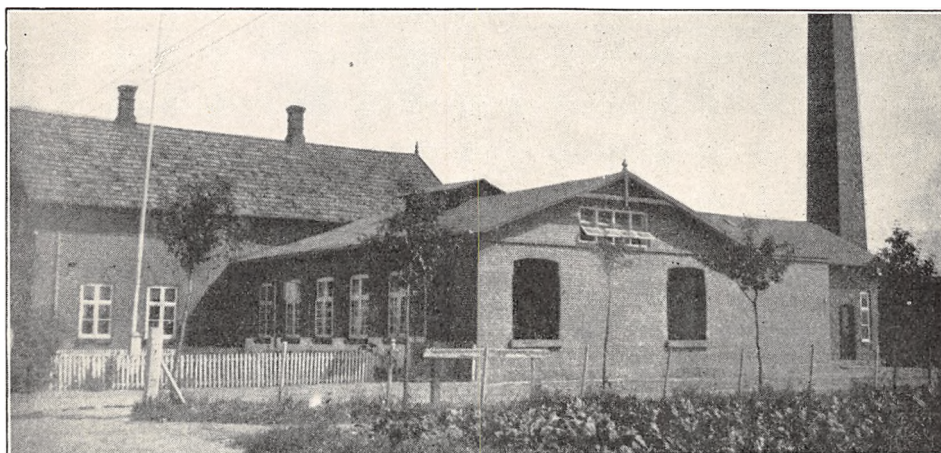

Oprettet 1896 under Medvirken af H. P. Philipsen, Slagelse. Brandforsikring 80.900 Kr. Ejendomsskyld 30.000 Kr.

165 Leverandører med 1050 Køer, heraf 10 med over 20 Køer, 30 med 4 Køer eller der under.

Reduktaseprøve. Mejeriet deltager i Tuberkulosisens Bekæmpelse. Kulfyring. Elektrisk Belysning.

Mejeriet er monteret med Sinus Indvejningsvægt (1910), 2 Jack Udvejningsvægte (1917), Paasch & Larsen, Petersen Smørvægt, Buaas og

	Indvejet Sød Mælk	Solgt Mælk og Fløde	Smørproduktion
1912—13.....	2.18 Mill. kg	Hjemmes.: 2.400 kg Fløde	83.250 kg
1913—14.....	2.34 —	14.819 - Mælk	88.710 —
1914—15.....	2.24 —	Bysalg: 1.198 kg Fløde	87.300 —
1927—28.....	3.28 —	33.505 - Mælk	137.370 —
1928—29.....	3.34 —	Til Kondenseringsfabrik:	137.481 —
1929—30.....	3.43 —	924.700 kg Mælk	140.499 —

Der sælges 1967 kg Smør hjemme, 1744 kg i Bysalg, Resten til Grossist.

	1927—28	1928—29	1929—30
30 % Ost.....	4.200 kg	4.600 kg	4.000 kg
20 - —.....	4.200 —	4.700 —	4.000 —

Paasch & Larsen, Petersen Pasteuriseringsapparater (1903 og 22), P. & L., P. Forvarmer (1912), Atlas Kølemaskine (1913), 2 Titan Centrifuger (1921 og 25), Silkeborg Kærner (1929), Sabroe Kedel (1906), Alliance Dampmaskine (1913), Træostekar.

Der anvendes overvejende fortinnede Transportspande. Mejeriet har Køleanlæg.

Der solgtes 2000 kg Ost en detail paa Mejeriet og 6000 kg til Leverandører. Til Ostens Frem-

stilling anvendes der 32.000 kg Sød og 68.000 kg Skm. og Kærnemælk. Afkøling ved Kølemaskine. Skummetmælken sælges til Kondenseringsfabrik.

Mejeriet anvender Handelssyre. Fløden syrnes i Bassin. Mejeriet har eget Laboratorium. Der afregnes efter Fedtenheder. Personale: Mejeribestyrelse, 2 Mejerister, 1 Elev, 1 Kontrol, Leverandørernes 9 Kuske.

Mejeribestyrelsen fører Regnskaberne. Regnskabsaar: Maj til Maj.

FORMAND

Jacobsen, Konrad, f. 12. April 1879 i Vindeby, Søn af Murermester V. A. Jacobsen og Hustru. Gift 7. Aug. 1903 med Marie J., Datter af Husejer P. Rasmussen Nymann og Hustru.

Uddannet som Murer og ved Landvæsen, Murermester 1903. Medlem af Utterslev Sogneraad 1923, Formand for Utterslev Andelsmejeri 1920, Vurderingsmand for Kreditkassen og for Landbygningernes alm. Brandforsikring.

Adresse: Utterslev pr. Kastager.

BESTYRELSE



Kristensen, Peder Mikael, f. 14. Febr. 1895 paa Jordbro Mølle, Søn af Møller Chr. Christensen og Hustru Elona, f. Petersen. Gift 1921 med Tonny Anna K., f. Rasmussen.

Elev paa Kjellerup Andelsmejeri, Mejerist paa Andelsmejerierne Bos, Søndervinge, Nordenbro, Tryggelev og Slemminge, gennemgaaet Dalum Mæl-

keriskole 1919—20, Mejeribestyrelse paa Utterslev Andelsmejeri 1920.

Vaalse Andelsmejeri.

Postadresse: Nr. Alslev. Jernbaneanadresse: Orehoved. Telefon: Vaalse 35.

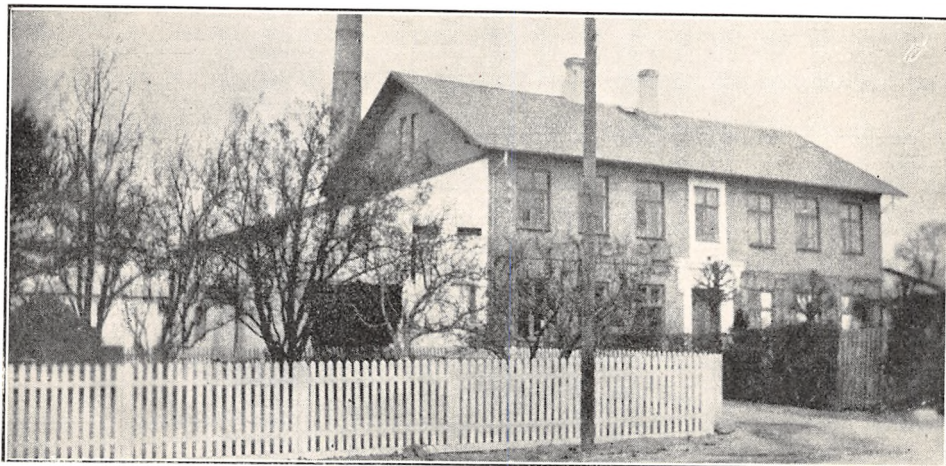

Oprettet 1895. Brandforsikring 77.425 Kr. Ejendomsskyld 25.000 Kr.

Ca. 90 Leverandører med 860 Køer, heraf 7

med over 20 Køer, 27 med 4 Køer eller der under.

Reduktaseprøve. Mejeriet deltager i Tuberku-

losens Bekæmpelse. Kulfyring. Elektrisk Belysning.

Mejeriet er monteret med Sinus Indvejningsvægt (1905), Bismar Udvejningsvægt (1914), Silkeborg Smørvægt (1923), Silkeborg Pasteuriseringsapparat (1922), Danske Mejeriers Ma-

skinfabriks Forvarmer (1925), Sabroe Kølemaskine (1921), 2 Titan Centrifuger (1925 og 29), Hamlet Kærner (1929), Sabroe Kedel (1911), Alliance Dampmaskine (1916), Ostekar fra Blikkenslager Hammerum, Tullebølle (1930).
Der anvendes Aluminiums Transportspande.

	Indvejet Sød Mælk	Solgt Mælk og Fløde	Smørproduktion
1912—13.....	1.98 Mill. kg	—	77.380 kg
1913—14.....	2.10 —	—	81.720 —
1914—15.....	1.90 —	—	75.610 —
1927—28.....	2.27 —	—	99.389 —
1928—29.....	2.51 —	—	110.000 —
1929—30.....	2.63 —	Hjemmes.: 29.675 kg Mlk.	116.346 —

Der sælges ca. 5000 kg Smør hjemme, Resten til Grossist.

	1927—28	1928—29	1929—30
20 og 30 % Ost.....	9.337 kg	9.811 kg	6.481 kg

Der solgtes 4178 kg Ost en detail paa Mejeriet og 3325 kg til Leverandører. Osten fremstilles af ikke pasteuriseret Mælk, Ostelageret aikøles ved alm. Natafkøling. Til Ostens Fremstilling anvendtes der 21.772 kg Sød og 46.753 kg Skm. og Kærnemælk.

Mejeriet anvender Handelssyre. Fløden syres i Bassin. Mejeriet har eget Laboratorium. Der afregnes efter Fedtenheder. Personale: Mejeribestyrer, 2 Mejerister, 1 Elev.

Mejeribestyreren fører Regnskaberne. Regnskabsaar: Oktober til Oktober.

FORMAND



Jensen, Hans Peder Oluf, f. 29. Juli 1881 i Sandvig ved Mern, Søn af Gaardejer Jens Jensen og Hustru Ellen, f. Hansdatter. Gift med Augusta Metea J., f. Petersen.

Uddannet ved Landvæsen, Gaardejer. Formand for Vaalse Andelsmejeri 1927.

Adresse: Vaalse pr. Nr. Alslev.



Elev paa Andelsmejeriet Trifolium i Maribo, Mejerist paa A/M Guldborg, Spangsbro og Sandved F/M, gennemgaaet Ladelund Mælkerskole 1913—14, Mejerist paa De lege Walden, Holland, fra 1. Maj til 15. Aug. 1914, paa Ondløse Fællesmejeri, Andelsmejerierne Fælleshaab, Falster, Bro og Toft, Mejeribestyrer paa Andelsmejerierne Vindebrink 1919—22 og Vaalse 1922.

Medlem af Bestyrelsen for Maribo Amts Mejeristforening, Tillidsmand for Mejeriernes og Landbrugets Ulykkestorsikring. Sølvmedalje for Smør 1925 og 3 Bronzemedaljer 1923, 24 og 26, 2 Bronzemedaljer for Ost 1929 og 30.

BESTYRER

Larsen, Jens Laurids Martin, f. 24. Okt. 1890 i Sdr. Bjerge, Søn af Parcellist Peter Frederik Larsen og Hustru Maren Kerstine, f. Jensen. Gift 3. Nov. 1930 med Sygeplejerske Kristiane L., f. Sørensen Kruse.

Vanthore Andelsmejeri.

Post- og Jernbaneadresse: Nysted. Telefon: Nysted 157 x.

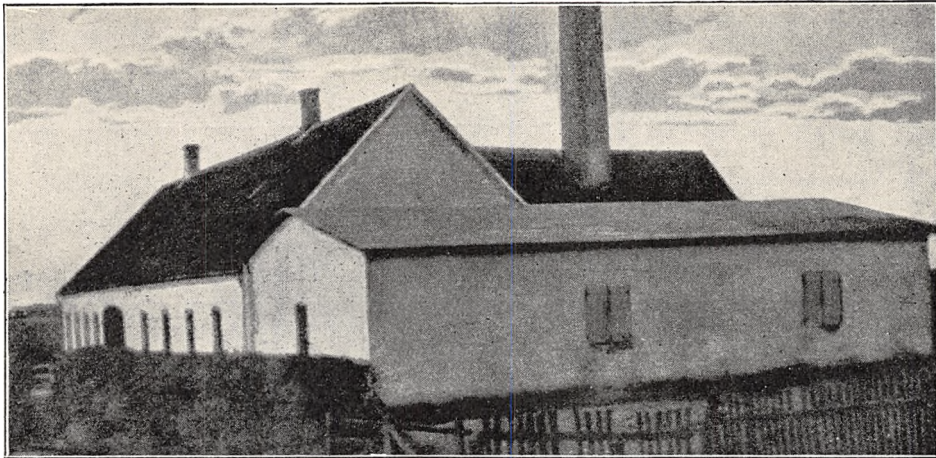

Oprettet 1889. Brandforsikring 90.000 Kr. Ejendomsskyld 10.000 Kr.

73 Leverandører med ca. 400 Køer, heraf 4 med over 20 Køer, 30 med 4 Køer eller der under.

Reduktaseprøve. Kulfyring. Elektrisk Belysning.

Mejeriet er monteret med Sinus Indvejningsvægt, Paasch & Larsen, Petersen Udvejningsvægt, Silkeborg Smørvægt, Decimal Ostevægt,

	Indvejet Sød Mælk	Solgt Mælk og Fløde	Smørproduktion
1927—28.....	1.04 Mill. kg	—	39.558 kg
1928—29.....	1.07 —	—	40.710 —
1929—30.....	1.13 —	—	42.866 —

Der sælges 1000 kg Smør hjemme, Resten til Grossist.

	1927—28	1928—29	1929—30
30 % Gouda.....	ca. 2.500 kg	ca. 2.400 kg	ca. 2.600 kg
20 - —.....	- 2.500 -	- 2.400 -	- 2.600 -

FORMAND



Christiansen, Hans Peter, f. 24. Febr. 1878 i Thorreby, Søn af Gaardejer Rasmus Christiansen og Hustru Ane, f. Andersen. Gift 27. Juli 1917 med Pouline C., f. Jørgensen.

Uddannet ved Landvæsen, Gaardejer 1905. Formand for Vanthore Andelsmejeri 1910—14, 1918—24, paany 1928.

Adresse: Vanthore pr. Nysted.

BESTYRER



Rasmussen, Jacob, f. 18. Dec. 1898 paa Strynø, Søn af Fragtmand Rasmus Rasmussen og Hustru Ane, f. Jacobsen. Gift 16 Maj 1926 med Signe R., f. Skouboe.

Elev paa Lejbølle og Skrøbelev Andelsmejerier, gennemgaaet Ladelund Mælkerskole 1921—22, Mejerist paa Raastedbro, Lindencrone og Longelse

Andelsmejerier, Mejeribestyrer paa Vanthore Andelsmejeri 1926.

Silkeborg Pasteuriseringsapparat og Forvarmer (1928), Sabroe Kølemaskine, Alfa Centrifuge, Victoria Kærner, Struer Kedel (1900), 1 Marshall Dampmaskine, Træostekar.

Der anvendes overvejende fortinnede Transportspande.

Der sælges 1400 kg Ost en detail paa Mejeriet og 3000 kg til Leverandører. Til Osten, der frem-

stilles af raa Mælk, anvendes der 18.000 kg Sød og 36.285 kg Skm. og Kærnemælk.

Mejeriet anvender Handelssyre. Fløden syrnes i Tønder. Der afregnes efter Flødeenheder. Personale: Mejeribestyrer, 1 Mejerist, 1 Elev, Leverandørernes 4 Kuske.

Mejeribestyreren fører Regnskaberne. Regnskabsaar: Oktober til Oktober.

Vejrø Andelsmejeri.

Postadresse: Fejø. Jernbaneadresse: Bandholm. Telefon: Fejø 127.

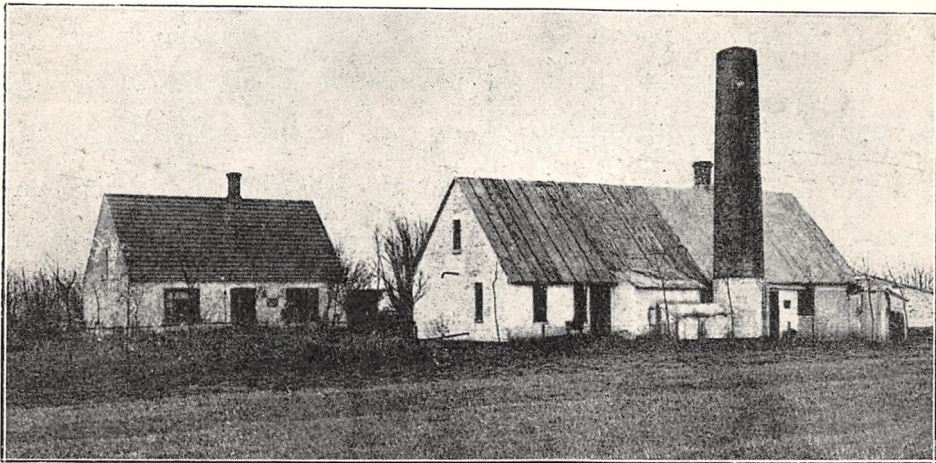

Oprettet 1902. Ombygning 1925. Brandforsikring 15.000 Kr. Ejendomsskyld 12.000 Kr.

11 Leverandører med 80 Køer, heraf 5 med over 20 Køer, 6 med 4 Køer eller der under.

Reduktaseprøve. Mejeriet deltager i Tuberkulose Bekæmpelse. Kulfyring. Peroleumbelysning.

Mejeriet er monteret med Ind- og Udvejnings-

samt Smør- og Ostevægte fra Paasch & Larsen, Petersen (1925), Silkeborg Pasteuriseringsapparat og Forvarmer, Titan Centrifuge, Silkeborg Kærner, I. H. Hansen, København, Kedel, Marshall Dampmaskine, forskellige andre Maskiner og Træostekar (alt 1925).

Der anvendes fortinnede Transportspande. Mejeriet har Ishus til 50 Læs.

	Indvejet Sød Mælk	Solgt Mælk og Fløde	Smørproduktion
1929—30.....	0.25 Mill. kg	—	10.000 kg

Der sælges 500 kg Smør hjemme, Resten til Grossist.

	1927—28	1928—29	1929—30
Roquefortost	170 kg	290 kg	—
Camembertost	110 —	126 —	70 kg
45 0/0 Ost	5.000 —	3.400 —	1.300 —
20 - —	500 —	700 —	—
Schweitzerost	150 —	—	—
Myseost	—	—	130 —

Der solgtes 700 kg Ost en detail paa Mejeriet og 1000 kg til Leverandører. Til Ostens Fremstilling anvendtes 50.000 kg Sød og 10.000 kg Skm. og Kærnemælk. Osten fremstilles af lavpasteuriseret Mælk og parafineres. Afkøling af Lageret fra Ishus.

Mejeriet anvender Handelssyre. Fløden syr-

nes i Bassin. Mejeriet har Syrningsanlæg for Skummetmælken og eget Laboratorium. Der afregnes efter Fedtenheder. Personale: Mejeribestyrer.

Mejeribestyreren fører Regnskaberne. Regnskabsaar: December til December.

FORMAND

Hansen, Hans, f. 4. Okt. 1892 paa Vejrø, Søn af Rentier Mathis Hansen, Vejrø, og Hustru.

Uddannet ved Landvæsen, Gaardejer. Repræsentant for Lolland-Falsters Brandforsikringselskab, Brandfoged, Kredsformand for Sygekassen Vejrø, Vurderingsmand for Lolland-Falster Hesteassurance, Tillidsmand for Mejeriernes og Landbrugets Ulykkesforsikring. Formand for Vejrø Andelsmejeri 1927.

BESTYRER

Lohse, Frederik Ejnar Johannes, f. 25. Maj 1905 i Købelev, Søn af Gaardejer Jens Frederik Lohse,



Glosunde, og Hustru. Gift med Mathilde Louise L., f. Jacobsen.

Elev paa Fredsholm, Volshave, Bukkedal og Sejerø Andelsmejerier, Mejerist paa Svendborg Mælkeforsyning og Oste-fabrik, paa Haslev kemiske Mælkerihøjskole, Mejerist paa Hundested Mejeri, gennemgaaet Kursus i Schweizisk Osteri, Mejeribestyrer paa Vejrø 1927.

Vester Ulslev Andelsmejeri.

Postadresse: Ø. Ulslev. Jernbaneadresse: Holeby. Telefon: V. Ulslev 16.

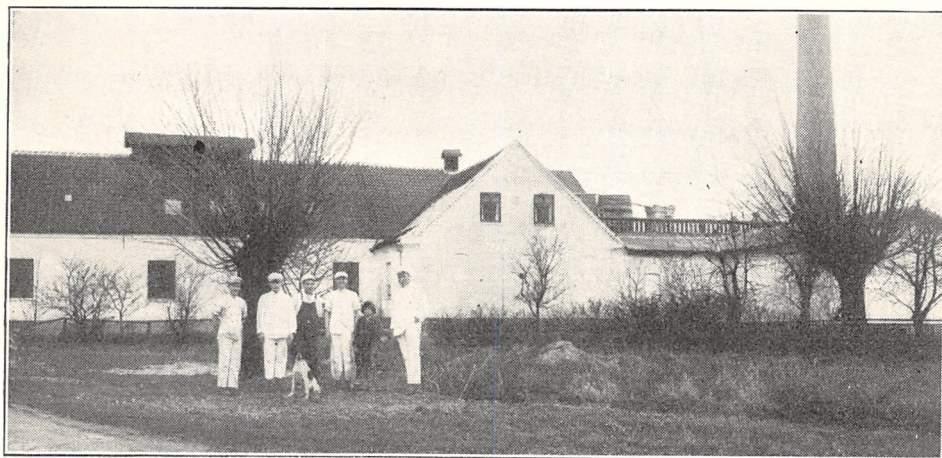

Oprettet 1887. Ombygning og Udvidelse 1910 under Medvirken af Statskonsulent A. P. Hansen. Brandforsikring 199.660 Kr. Ejendomsskyld 46.300 Kr.

134 Leverandører med 1050 Køer.

Reduktaseprøve. Mejeriet deltager i Tuberkulosens Bekæmpelse. Kulfyring. Elektrisk Belysning.

Mejeriet er monteret med Sinus Indvejningsvægt, Buaas Udvejningsvægt, Silkeborg Smør-vægt, Ostedecimalvægt, Silkeborg og Danske Mejeriers Maskinfabriks Pasteuriseringsapparat og Silkeborg Forvarmer, Sabroe Kølemaskine, 2 Alfa Centrifuger, Silkeborg Kærner, Mjølner Kedel, Frichs Dampmaskine, amerikanske Oste-kar.

	Indvejet Sød Mælk	Solgt Mælk og Fløde	Smørproduktion
1912—13.....	2.51 Mill. kg	—	96.690 kg
1913—14.....	2.63 —	—	92.980 —
1914—15.....	2.71 —	—	97.230 —
1927—28.....	2.65 —	—	103.350 —
1928—29.....	2.78 —	—	109.515 —
1929—30.....	3.00 —	—	115.000 —

Der anvendes 75 pCt. fortinnede og 25 pCt. Aluminiums Transportspande.

Der sælges 4000 kg Smør hjemme, Resten til Grossist.

Der produceres aarligt ca. 35.000 kg af forskellige Sorter Ost, der parafineres. Der sælges 9000 kg Ost en detail paa Mejeriet og 4500 kg til Leverandører. Til Ostens Fremstilling anvendes der

190.000 kg Sød og 275.000 kg Skm. og Kærnemælk. Ostelageret afkøles ved Køleanlæg.

Mejeriet anvender Handelssyre. Fløden synes i Bassin. Der afregnes efter Fedtenheder. Personale: Mejeribestyrer, 2 Mejerister, 2 Elever, 1 Kusk, Leverandørernes 9 Kuske.

Mejeribestyreren fører Regnskaberne. Regnskabsaar: slutter sidste Søndag i Oktober.

FORMAND



Friis, Valdemar, f. 3. April 1888 i Sløsse, Søn af Gaardejer Peter Friis og Hustru Sidsel, f. Larsen. Gift 24. April 1914 med Maren F., Datter af Gaardejer Søren Pedersen, Godsted, og Hustru Hanne, f. Pedersen.

Elev paa Rødkilde Højskole 1906—07, Gaardejer. Formand for Vester Ulslev

Andelsmejeri og Ejendomsskyldvurderingsmand 1925.

Adresse: Sløsse pr. Ø. Ulslev.

BESTYRER

Nielsen, Valdemar Georg, f. 6. Januar 1887 i Vaalse, Søn af Parcellist Lars Nielsen og Hustru Mariane, f. Jensen. Gift 7. Februar 1915 med Ella N., f. Krøll.

Elev paa Vaalse, Nyraad og Holme Andelsmejerier, Mejerist paa Maglebrænde Andelsmejeri, gennemgaaet Dalum Mælkeriskole 1912—13, Mejeribestyrer paa Andelsmejerierne i Nyord 1914—18 og Vester Ulslev 1918. Flere Sølv- og Bronzemedaljer.

Adresse: V. Ulslev Andelsmejeri pr. Ø. Ulslev.

Vindeby Andelsmejeri.

Post- og Jernbaaadresse: Onsevig. Telefon: Vindeby 15.

Oprettet 1887. Ombygning 1906. Brandforsikring 94.000 Kr. Ejendomsskyld 26.000 Kr.

65 Leverandører med ca. 1000 Køer, heraf 18 med over 20 Køer, 9 med 4 Køer eller der under.

Reduktaseprøve. Kulfyring. Elektrisk Belysning.

Mejeriet er monteret med Sinus Indvejningsvægt, Buaas Bismær Udvejningsvægt, Silkeborg Smørvægt, Jacob Nielsen Ostevægt, Paasch & Larsen, Petersen Pasteuriseringsapparat og Forvarmer, Burmeister & Wain og Alfa Centrifuger (1906 og 11), Silkeborg Kærner (1915), Carl Meltzer, Halle, Kedel, Marshall Dampmaskine, amerikanske Ostekar.

Der anvendes hovedsagelig fortinnede Transportspande. Ishus til 800 Læs.

Der sælges 4000 kg Ost en detail paa Mejeriet, 4000 kg til Leverandører og Resten til Grossist. Osten fremstilles af upasteuriseret Mælk og parafineres, og Lageret afkøles ved Ishus. Til Ostens Fremstilling anvendes der 320.000 kg Sød og 550.000 kg Skm. og Kærnemælk.

Mejeriet anvender Handelssyre. Fløden synes i Bassin. Mejeriet har eget Laboratorium. Der afregnes efter Fedtenheder. Personale: Mejeribestyrer, 2 Mejerister, 2 Elever, 1 Laborant, Leverandørernes 9 Kuske.

Mejeribestyreren fører Regnskaberne. Regnskabsaar: Maj til Maj.

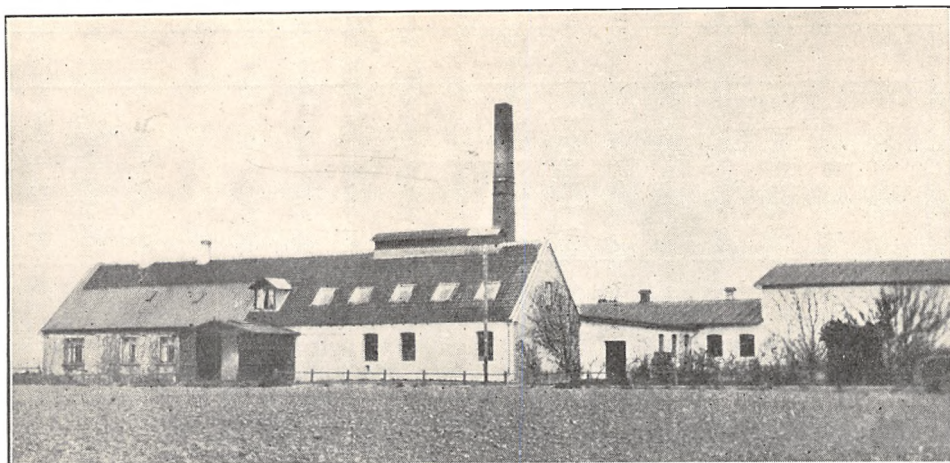

	Indvejet Sød Mælk	Solgt Mælk og Fløde	Smørproduktion
1912—13.....	2.86 Mill. kg	—	98.500 kg
1913—14.....	3.08 —	—	107.700 —
1914—15.....	3.05 —	—	107.300 —
1927—28.....	2.43 —	—	95.000 —
1928—29.....	2.45 —	—	98.000 —
1929—30.....	2.80 —	—	105.000 —

Smørret sælges til Grossist.

	1927—28	1928—29	1929—30
20 og 30 % Ost.....	65.000 kg	60.000 kg	75.000 kg

FORMAND



Henriksen, Carl Ejner, f. 1. September 1895 i Munkeby, Tillitze Sogn, Søn af Proprietær, Sognefoged Chr. Henriksen, Vindeby, og Hustru Sophie Karoline, f. Jørgensen. Gift 27. Oktober 1920 med Edith Johanne H., Datter af Proprietær Th. Clausen, Toftegaard, og Hustru.

Uddannet ved Landvæsen, Elev paa Søllested Højskole 1911—12 og paa Haslev Højskole 1918—19, Proprietær 1921. Fh. Medlem af Bestyrelsen for Vestlollands Landboforening. Formand for Vindeby Andelsmejeri 1923, Medlem af Vindeby Sogneraad 1925.

Adresse: Odinsborg pr. Onsevig.

BESTYRER



Nielsen, Anton, f. 18. Aug. 1890 i Voer, Søn af Sparekasseformand Kresten Nielsen og Hustru Line, f. Frederiksen. Gift 1920 med Karoline N., f. Jensen

Elev paa Præstbro og Ryaa Andelsmejerier, Mejerist paa Aaby Bymejeri, paa Andelsmejerierne Sandby, Vindeby og Tvede, gennemgaaet Dalum Mælkeriskole 1913—14, Afdelingsbestyrer paa Svendborg Flødefabrik, Mejeribestyrer paa Vindeby Andelsmejeri 1925. Medlem af Bestyrelsen for Maribo Amts Mejeristforening. 2 Sølvmedaljer for Ost, 1 Bronzemedalje for Smør og 2 for Ost.

Volshave Andelsmejeri.

Post- og Jernbaneadresse: Søllested. Telefon: Søllested 14.



Oprettet omkring 1880 som Fællesmejeri, overgik i 1895 til Andelsmejeri. Ombygning 1916 under Medvirken af Statskonsulent A. P. Hansen og Arkitekterne Møller & Thomsen, Roskilde. Udvidelse med Ostelager 1921. Beboelsen er særskilt. Brandforsikring 158.600 Kr. Ejendomsskyld 105.000 Kr.

210 Leverandører med 1500 Køer, heraf ca. 40 med over 20 Køer, ca. 80 med 4 Køer eller der under.

Kulfyring. Elektrisk Belysning.

Mejeriet er monteret med 1 Silkeborg Indvejningsvægt (1924), 1 Bismær Udvejningsvægt (1925), 1 Silkeborg Balance Smørvægt (1916), 1 do. Ostevægt, 1 Silkeborg Flødekoger (1919), 1 Triumph Mælkekoger (1925), 1 Silkeborg Forvarmer (1925), 1 Sabroe Kølemaskine (1905), 2 Titan Centrifuger, 5000 Ltr. (1925 og 28), Zenith Kærner (1928), Sabroe og Danske Mejeriers Maskinfabriks Kedler (1916 og 08), Alliance Dampmaskine (1916), 1 Vandrenser (1930), 2 Træostekar og 1 amerikansk (1921 og 29).

Der anvendes fortinnede Transportspaude.

	Indvejet Sød Mælk	Solgt Mælk og Fløde	Smørproduktion
1912—13	4.16 Mill. kg	—	13.410 kg) solgt
1913—14	4.34 —	—	12.980 —) Fløden
1914—15	4.24 —	Hjemmes.: 5.640 kg Fløde	121.470 —
1927—28	4.05 —	2.896.127 - Mælk	141.831 —
1928—29	4.10 —	En gros Salg:	144.658 —
1929—30	4.26 —	263.449 kg Mælk	158.404 —

Der sælges 3763 kg Smør hjemme, Resten til Grossist.

	1927—28	1928—29	1929—30
45 % Ost	ca. 25.000 kg	24.000 kg	20.000 kg
40 - —	—	—	2.000 —
30 - —	60.270 —	67.000 —	35.000 —
20 - —	11.000 —	10.470 —	10.596 —

Der sælges 14.000 kg Ost en detail paa Mejeriet, 6500 kg til Leverandører. Til Ostens Fremstilling anvendes der 640.000 kg Sød og 660.000 kg Skm. og Kærnemælk. Osten fremstilles delvis af pasteuriseret Mælk og parafineres delvis. Ingen Afkøling af Lageret.

Mejeriet anvender Handelsyre. Fløden syres i Bassin. Mejeriet har eget Laboratorium. Der afregnes efter Fedtneheder. Personale: Mejeribestyrer, 3 Mejerister, 2 Elever, Leverandørernes 12 Kuske.

Mejeribestyreren fører Regnskaberne. Regnskabsaar: Maj til Maj.

Gaardejer Peter Juhl, Højreby, var Formand

FORMAND

Nielsen, Niels, f. 15. Maj 1878 i Meltofte, Søn af Gaardejer Ole Nielsen, Højagergaard, og Hustru Marie, f. Petersen. Gift 29. Maj 1925 med Bertha N., f. Dohm.

Uddannet ved Landvæsen, Gaardejer 1904. Sognefoged 1919, Medlem af Bestyrelsen for Volshave Andelsmejeri 1923, Formand 1925.

Adresse: Højagergaard, Meltofte.

BESTYRER

Jacobsen, Rasmus Hansen, f. 15. Dec. 1886 i Humble, Søn af Købmand Mogens Hansen Ja-

for Mejeriet 1907—17 og tog Initiativet til dets Ombygning 1916.

cobsen og Hustru Grethe, f. Bremholm. Gift 1. Sept. 1912 med Andrea J., f. Nybo.

Elev paa Løvenholm Mejeri 1902—03, Mejerist paa Andelsmejerierne Avnede 1903—04, Brolykke 1904—05, Løvenholm 1905—06, Volshave 1906—07 og Fjordsminde 1908, gennemgaaet Frederiksborg Højskole 1908—09 og Ladelund Mælkerskole 1909, Mejerist paa Andelsmejerierne Fuglebæk 1909—10 og Jelling 1910—11, paa Kærstationen i Voiens 1911—12, Mejeribestyrer paa Andelsmejerierne Blødebjerg 1912—18 og Volshave 1918. Sølvmedalje for Smør og Ost.

Øborg Andelsmejeri.

Post- og Jernbaneadresse: Gedser. Telefon: Gedesby 4.



Oprettelse 1886. Ombygning 1914 under Medvirken af H. P. Philipsen, Slagelse. Udvidelse med Ostelager 1920 og Osteri 1929. Brandforsikring 185.000 Kr. Ejendomsskyld 45.400 Kr.

122 Leverandører med 1000 Køer, heraf 9 med over 20 Køer, 5 med 4 Køer eller der under.

Reduktaseprøve. Mejeriet deltager i Tuberkuløsens Bekæmpelse. Kulfyring. Elektrisk Belysning.

Mejeriet er monteret med Sinus Indvejningsvægt (1914), Ørum Hansen Udvejningsvægt (1926) og Bismar (1925), Balancesmørvægt,

Decimalostevægt, Silkeborg og Buas Pasteuriseringsapparater (1930 og 29), Silkeborg Forvarmer, Sabroe Kølemaskine (1914), Alfa og Titan Centrifuger (1914 og 19), Silkeborg Kærner (1926), Sabroe Kedel (1914), Frichs Dampmaskine (1930), Silkeborg, Paasch & Larsen, Petersen og Buas Osteкар.

Der anvendes saavel fortinneede som Aluminiums Transportspande. Mejeriet har Ishus til 250 Læs.

Der sælges 2600 kg Ost en detail paa Mejeriet og 5500 kg til Leverandører. 45 % Osten fremstilles

af lavpasteuriseret Mælk. Lageret afkøles ved Luft fra Ishus.

Mejeriet anvender Handelssyre. Fløden syrnes i Bassin. Mejeriet har eget Laboratorium. Der afregnes efter Fedtneheder. Personale: Mejeri-

bestyrer, 4 Mejerister, 1 Vikar, 1 Elev, 1 Kusk, Leverandørernes 8 Kuske.

Formanden og Mejeribestyreren fører Regnskaberne. Regnskabsaar: November til November.

	Indvejet Sød Mælk	Solgt Mælk og Fløde	Smørproduktion
1927—28.	3.19 Mill. kg	Hjemmes : 5.500 Lt. Mælk	118.596 kg
1928—29.	3.11 —	Details: 55.000 - —	113.376 —
1929—30.	3.03 —	9.000 - Fløde	113.005 —

Der sælges 4350 kg Smør hjemme, 5200 kg i Byen, 2600 kg til Leverandører og Resten til Grossist.

	1927—28	1928—29	1929—30
45 % d. Schweitzer	5.000 kg	4.000 kg	2.000 kg
40 - — — — —	5.000 —	—	—
20 - stor Gouda	90.000 —	100.000 —	82.000 —

FORMAND



Jørgensen, Peter Chr., f. 27. Febr. 1880 i Risby ved Taastrup, Søn af Gaardejer Jens Jørgensen og Hustru Ane, f. Larsen. Gift med Sofie J., f. Krogh.

Uddannet ved Landvæsen, Elev paa Vesterdal Højskole 1899—1900 og paa Skaarup Landbrugsskole 1902—03, Gaardejer 1906. Fh. Formand for Menighedsraadet i 4 Aar og

for Sydfalsters Kontrollforening, Formand for Øborg Andelsmejeri 1926, Revisor i Gedser—Gedesby Elektricitetsværk.

Adresse: Gedesby pr. Gedser.

BESTYRER



Suhr, Johannes Jens Nielsen, f. 31. Januar 1887 i Frejlev, Søn af Husmand Peter Nielsen Suhr og Hustru Ane, f. Hansen. Gift med Ellen S., f. Petersen.

Elev paa Frejlev Andelsmejeri, Mejerist paa Tullebølle A/M og paa Otterup og Skrøbelev Fællesmejerier, gennemgaaet Ladelund Mælkerskole 1910—11, Mejeribestyrer paa Øborg

Andelsmejeri 1914. Fh. Medlem af Menighedsraadet. Sølvmedalje for Smør 1923 og 26 og for Ost ved Udstillingen i København 1929.

Østerbro Mejeri.

Post- og Jernbaneadresse: Nykøbing F. Telefon: Nykøbing F. 329.

Oprettet som Fællesmejeri 1910. Aktieselskab. Beboelsen er særskilt. Brandforsikring 101.980 Kr.

7 Leverandører med ca. 240 Køer, heraf 1 med 20 Køer, 4 med 4 Køer eller der under.

Reduktaseprøve. Mejeriet deltager i Tuberkuløsens Bekæmpelse. Kulfyrring. Elektrisk Belysning.

Mejeriet er monteret med Silkeborg Ind- og Udvejningsvægte (1922), Paasch & Larsen, Petersens Regenerativapparat (1920), Sabroe Kølemaskine, Titan Centrifuge (1920), Silkeborg Kærner (1918), Mjølner Kedel (1912), Dampmaskine (1900).

Der anvendes saavel fortinnede som Aluminiums Transportspande.

Der indvejes i sidste Regnskabsaar 0,6 Mill. kg Mælk og produceredes 4000 kg Smør, der alt sælges en detail i Byen. Ost produceres ikke.

Mejeriet anvender Handelssyre, Fløden syrnes i Tønder. Der afregnes efter Fedtenheder. Per-

sonale: Mejeribestyrer, 1 Mejerist, 3 Ekspeditricer, 3 Kuske til Bysalg, 1 Chauffør, Leverandørernes 1 Kusk.

Mejeribestyreren fører Regnskaberne. Regnskabsaar: Kalenderaaret.



BESTYRER

Poulsen, Alfred, f. 11. Juli 1894 i Ringgive, Søn af Landmand Søren Poulsen og Hustru Marie, f. Clausen.

Elev paa Andelsmejerierne Langelund, Aast og Kirkedal, gennemgaaet Dalum Mælkeriskole 1917—18, Mejerist paa Otterup Fællesmejeri, paa Stovby Andelsmejeri 1918—28, rejst i Holland 1922, Mejeribestyrer paa Østerbro Mejeri 1928.

Øster Ulslev Mejeri.

Postadresse: Ø. Ulslev. Jernbaneadresse: Nysted. Telefon: Ø. Ulslev 8.

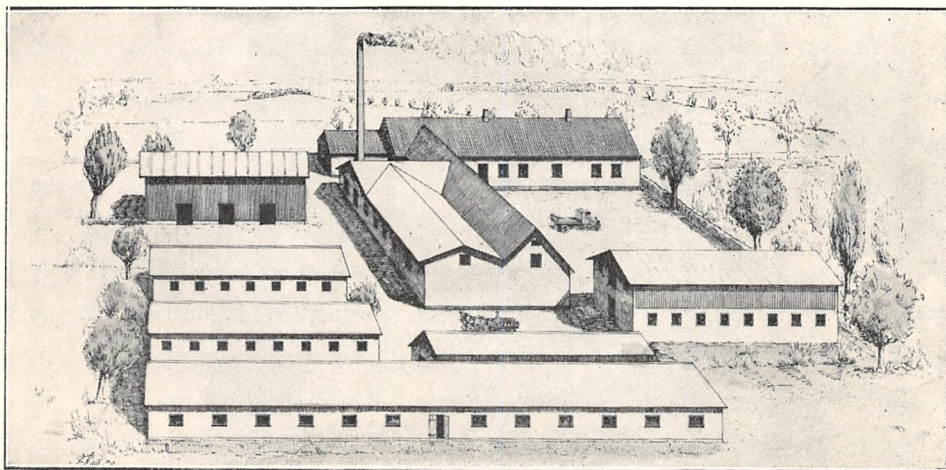

Fællesmejeri, oprettet 1885. Ombygning 1918. Beboelsen er særskilt. Brandforsikring 160.560 Kr. Ejendomsskyld 98.000 Kr.

86 Leverandører med 1600 Køer, heraf 21 med over 20 Køer, 22 med 4 Køer eller der under.

Mejeriet deltager i Tuberkulosens Bekæmpelse. Kulfyring. Elektrisk Belysning.

Mejeriet er monteret med Jacob Nielsen Indvejningsvægt, Ørum Hansen Udvejningsvægt, Jacob Nielsen Smørvægt, Decimalvægt, Danske Mejeriers Maskinfabriks Pasteuriseringsapparat og Forvarmer, Sabroe Kølemaskine, Titan Centrifuge, Silkeborg Kærner, Mjølner Kedel, Marshall Dampmaskine, 1 Isknuser, 1 Luftkompressor, Træostekar.

Der anvendes udelukkende fortinne Transportspande.

I 1929—30 blev der anvendt 1.006.500 kg Sød og 588.500 kg Skm. og Kærnemælk til Fremstilling af Osten. Osten fremstilles af raa Mælk. Af den producerede Ost parafineres Taffelosten. Lageret afkøles ved Ventilation.

Mejeriet anvender Handelssyre. Fløden syrnes i Bassin. Mejeriet har eget Laboratorium. Der afregnes efter Fedtenheder. Personale: 4 Mejerister, 3 Elever, 3 Kuske, Leverandørernes 6 Kuske.

Mejerieieren fører Regnskaberne.

	Indvejet Sød Mælk	Solgt Mælk og Fløde	Smørproduktion
1927—28	3.45 Mill. kg	20.000 kg	90.050 kg
1928—29	3.40 —	22.000 —	83.050 —
1929—30	4.04 —	25.000 —	132.200 —

Smørret sælges til Opkøber.

	1927—28	1928—29	1929—30
45 % Ost	160.500 kg	190.000 kg	130.000 kg
30 - —	—	—	12.000 —
20 - —	—	—	20.000 —



EJER

Dam, Christian, Mejeriejer. Adresse: Øster Ulslev.

Østofte Andelsmejeri.

Post- og Jernbaneadresse: Nørreballe. Telefon: Østofte 4.

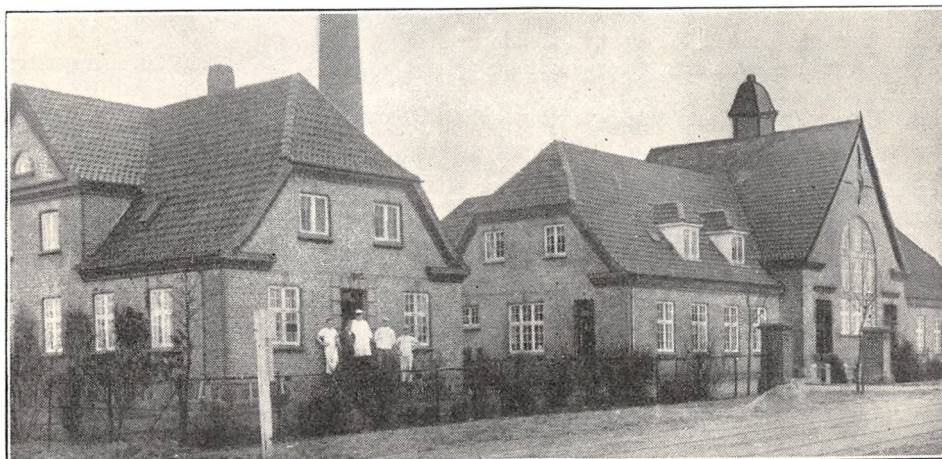

Oprettet 1889. Flyttet og nyopført paa en anden Plads under Medvirken af Arkitekt Chr. Wm. Christensen i Maribo. Beboelsen er særskilt. Brandforsikring 242.320 Kr. Ejendoms-skyld 100.000 Kr.

232 Leverandører med ca. 1400 Køer, heraf 3 med over 20 Køer, 100 med 4 Køer eller der under.

Reduktaseprøve. Kulfyring. Elektrisk Belysning.

Mejeriet er monteret med Silkeborg Indvejningsvægt (1920), 2 Buas Udvejningsvægte (1922 og 25), Paasch & Larsen, Petersen Smør-vægt (1920), Jacob Nielsen Decimalvægt, Silke-borg Mælkekoger (1922), Danske Mejeriers Ma-skinfabriks Flødepasteuriseringsapparat og For-

	Indvejet Sød Mælk	Solgt Mælk og Fløde	Smørproduktion
1912—13.....	3.39 Mill. kg	—	129.100 kg
1913—14.....	3.52 —	—	136.840 —
1914—15.....	3.50 —	—	138.550 —
1927—28.....	4.41 —	En gros Salg:	187.180 —
1928—29.....	4.37 —	1.246.467 kg sk. Mælk	179.926 —
1929—30.....	4.58 —	—	196.100 —

Der sælges 4217 kg Smør hjemme, Resten til Grossist.

	1927—28	1928—29	1929—30
30 % Ost.....	5.650 kg	5.000 kk	4.355 kg
20 - —.....	5.684 —	5.490 —	4.295 —

varmer (1925), Sabroe Kulsyre-Kølemaskine og Titan Centrifuge (1925), Victoria Kærner (1928), Danske Mejeriers Maskinfabriks Kedel og Dampmaskine (1925), Thrige Dynamo (1914), Træostekar.

Der anvendes hovedsagelig fortinnede Transportspande.

Der sælges 2450 kg Ost en detail paa Mejeriet og 7244 kg til Leverandører. Til Ostens Fremstilling anvendes der 34.650 kg Sød og 70.750 kg

Skm. og Kærnemælk. Afkøling af Lageret ved Ventilation.

Mejeriet anvender Handelssyre. Fløden syrnes i Aluminiumsbassin. Mejeriet har eget Laboratorium. Der afregnes efter Fedtenheder. Personale: Mejeribestyrer, 3 Mejerister, 1 Elev, 1 Ekspeditrice, 1 Medhjælper til Prøvetagningen, Leverandørernes 11 Kuske.

Formanden fører og allægger Aarsopgørelse. Regnskabsaar: Maj til Maj.

FORMAND

Jørgensen, Alfred, f. 7. Okt. 1872 i Østofte, Søn af Gaardejer Chr. Jørgensen og Hustru Kathrine, f. Jensen. Gift 16. Juli 1903 med Jørgine J., f. Knudsen.

Uddannet ved Landvæsen, Elev paa Rødkilde Højskole, Gaardejer 1907. Fh. Revisor i Østofte Andelsmejeri, Formand 1929.

Adresse: Urtemosegaard pr. Ryde.

BESTYRER

Steffensen, Jacob Michael, f. 13. Juni 1869 i Maarslet, Søn af Parcellist Søren Steffensen og Hustru Maren, f. Jensen. Gift 12. November 1898 med Laura Eline S., f. Christoffersen.



Elev paa Andelsmejerierne Karensminde ved Odder (nedlagt), Højdal og Karrebækstorp, gennemgaaet Ladelund Mælkerskole 1892—93, Mejerist paa Andelsmejerierne Aagaard ved Kolding 2 Gange og paa Kildevang, Mejeribestyrer paa Andelsmejerierne Tunø 1893—95, Edslev 1895—96, Nonnebjerg 1896—1900, paa Østofte 1900. 1 Sølvmedalje og 6 Bronze-medaljer for Smør.

FAGLÆRTE MEJERISTER
ARBEJDENDE I
HOLBÆK, SORØ OG PRÆSTØ AMTER
SAMT I BORNHOLMS OG
MARIBO AMTER

Biografiske Data.



Aagaard, Aage, f. 25. Juli 1900 i Hundstrup, Svendborg Amt.

Elev paa Andelsmejerierne Ulbølle og V. Aaby, Mejerist paa Landmandslyst og Brylle A/M og Egeskov H/M, Første-mejerist paa Skamby A/M, paa Ladelund Mælkeriskole 1925—26, Første-mejerist, A/M Nybøllegaard og Brylle, Mælkedommer i

Sorø Amt 1930. Bopæl: Bøgelund A/M pr. Sdr. Bjerre.

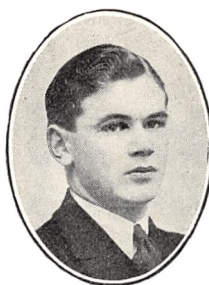

Andersen, Anders Christian Bernhard, f. 15. Febr. 1907 i Ostrup, Søn af Parcellist Lars Peter Andersen og Hustru Anna, f. Hansen.

Elev paa Andelsmejeriet Brandelev 1923—25, Lundby 1925—26 og Tudse Næs 1926—27, Mejerist paa sidstnævnte Sted 1927—28 og paa Andelsmejeriet Nøddekær 1928—29, Ørslev 1929.



Abrahamsen, Carl Christensen, f. 5. April 1904 i Holtum, Søn af Gaardejer Anton A. og Hustru Erika, f. Christensen.

Elev, A/M St. Merløse 1920—23 og Borup ved Skævinge 1923—24, Mejerist, A/M Kamstrup 1924—25, Stenlille 1925—26 og Borup 1926—28 og 29—30, paa Dalum Mælkeriskole 1928, Mejerist, Herrestrup A/M. 1930.

Andersen, Alfred Leo, f. 5. Juni 1900 i Hvalsø, Søn af Mejeribestyrer Tønne A. og Hustru Sofie, f. Petersen.

Elev, Andelsmejerierne Borup, Kronborg i Ribe Amt og Stedstrup, paa Dalum Mælkeriskole 1927—28, Mejerist, Stenlille Andelsmejeri, Første-mejerist, Andelsmejeriet Kølebæk 1926.

Andersen, Anders, f. 2. Jan. 1907 i Elsborg ved Rødkærbro, Søn af Husmand Marius Andersen og Hustru Ingeborg, f. Hansen.

Elev paa Serup Andelsmejeri og paa Fruedal Andelsmejeri ved Tureby, Mejerist paa Lille Egede Andelsmejeri 1929.

Andersen, Arthur, f. 15. Nov. 1900 i Maglemer, Søn af Centralbestyrer Jens A. og Hustru Kristine, f. Madsen. Gift 26. Juni 1927 med Minna A., f. Wejlemann.



Elev, Ferslev-Vellerup A/M 1915—17, Slagelse Mælkeforsyning 1917, Holeby Mejeri 1917—18 og Sunds A/M 1918—19, Mejerist paa Mejeriet Alken, Skanderborg, 1919, A/M i V. Ulslev 1919

—20, Utterslev, Lolland, 1920—21, Fælleshaab i Eskildstrup, 1921—22, i Sandby 1922—23, Vikar 1923.

Andersen, Axel Lauritz, f. 27. Juli 1897 i Karlslunde Sogn, Søn af Landmand Hans Peter Andersen og Hustru Kirsten, f. Haagenzen. Gift med Anna Marie A., f. Aagesen.



Elev paa Karlslunde og Jelling Andelsmejerier, gennemgaaet Dalum Mælkeriskole 1925—26, Mejerist paa Karlslunde, Egeskov, Bækkedal og Bøsthøj

Andelsmejerier, Ostemester sidstnævnte Sted 1927.



Andersen, Axel Lindhardt, f. 15. Sept. 1896 i Vissenbjerg Sogn, Fyn, Søn af Boelsmand Anders Andersen, Allested, og Hustru Louise, f. Rasmussen. Gift med Mary A., f. Knudsen.

Elev, Heden-Vantinge A/M 1912—13, Mejerist paa A/M i Rudme 1913—14, Bjørnskilde ved Korsør 1914—15, i Vemmelev

1915—17 og Kildevæld ved Grenaa 1917—18, paa Høng udvidede Højskole 1918—19, Førstemejerist paa Trifolium A/M, Haslev, 1919.

Andersen, Carl, f. 11. Febr. 1909 i Faarup ved Randers, Søn af Mejeribestyrer Olaf Andersen, Danhøj, og Hustru Kathrine, f. Petersen.

Elev paa Vrinders Mejeri 1923—24, paa Andelsmejerierne Sdr. Vinge 1924—25 og Drøsbro 1925—27, Mejerist paa Tyrsting Andelsmejeri 1927—28, paa Ly Mejeri 1928—30 og paa Nakskov Mælkeforsyning 1930.

Andersen, Chr. Lind, f. 3. Nov. 1901 i Hasle, Søn af Gaardejer Niels A. og Hustru Frida, f. Lind.

Elev paa Svalhøj og Bjørnedal Andelsmejerier, Mejerist paa Idestrup og Fælleshaab Andelsmejerier, Mejeribrugskandidat fra Landbohøjskolen, Studieophold i Holland, Førstemejerist paa Brattingborg F/M 1930.



Andersen, Einar, f. 19. Marts 1911 i Søllested, Maribo Amt, Søn af Gaardejer Christian Andersen og Hustru Laura, f. Larsen.

Elev paa Stokkemarke og Errindlev Andelsmejerier, Mejerist 1. Nov. 1930.

Andersen, Frants William, f. 3. Marts 1904 i Ejlbjunde, Odense Amt, Søn af Gaardejer Poul Andersen og Hustru Laura, f. Jensen.

Elev paa Lunde Andelsmejeri, Fyn, Mejerist paa Høje og Langaa Andelsmejerier, Fyn, og paa Stillinge Andelsmejeri 1928.



Andersen, Frederik Skøtt, f. 31. Okt. 1898 i Høbro, Søn af Parcellist Lars Peter A. og Hustru Marie, f. Skøtt. Gift med Boline A., f. Boesen.

Elev, A/M Fremad, Hostrup, Tryggelev og Jellinge, Mejerist, Jellinge, Hostrup, Hjarup, Kolding og Fruevang, Mejeriet Østervang 1927.

Andersen, Gustav, f. 29. Aug. 1906 i Aagerup, Søn af Husmand Jens Frederik A. og Hustru Karen, f. Johansen.

Elev, A/M Birkely 1921—23 og Nr. Vallingerød 1923—25, Mejerist paa sidstnævnte 1925—26 og paa Brøndkilde A/M 1926—27, Vikar 1927, Mejerist paa Kundby Andelsmejeri 1927.



Andersen, Hans, f. 20. Sept. 1898 i Faxe, Søn af Husejer Chr. A. og Hustru Maren, f. Jensen. Gift med Katrine Sofie A., f. Grøn.

Elev, Orup og Bøgebæk A/M, Mejerist, Lestrup, Svalebæk og Orup A/M, Dalum Mælkeriskole 1921—22, Førstemejerist, A/M Syd-Stevns 1923.

Andersen, Hans, f. 5. Nov. 1905 i Munkebjergby, Søn af Arbejdsmand Peter Andersen og Hustru. Gift 5. Dec. 1928 med Ingefred A., f. Christiansen.

Elev paa Andelsmejerierne i Stenlille 1921—23 og Ørslev 1923—24, Mejerist paa Andelsmejerierne i Ore 1924—25, Rørbæk 1925—27,

Vindinge 1927—28 og Tornemark 1928, Medlem af Bestyrelsen for Danske Landmejeristers Forbund 1925—27.



Andersen, Hans Chr., f. 14. April 1908 i Nakskov, Søn af Mælkehandler Anders Chr. Andersen og Hustru Jenny, f. Nielsen.

Elev paa Nakskov og Dannemare Andelsmejerier, Mejerist paa Nakskov Andelsmejeri, paa Andelsmejeriet Birket 1929.

Andersen, Hans Svend, f. 5. Nov. 1902 i København, Søn af Sporvognsstyrer A. N. A. og Hustru Elisabeth, f. Nielsen.

Elev, Tudse Næs og Ondløse F/M, Mejerist, A/M Borup ved Rønnede og Tryggelev og Wedellsborg F/M, Rejse til Belgien og Frankrig og arbejdet paa Mejerier der, Mejerist, Rosenkilde ved Faxe og V. Hæsing A/M, Elev paa Ladelund Mælkeriskole 1924—25, Førstemejerist paa Korterup A/M 1928. Formand for Danske Landmejeristers Forbund 1929.

Andersen, Henrik Emil, f. 24. Aug. 1897 i Skibbinge, Søn af Husmand N. P. A. og Hustru Kristine, f. Hansen. Gift 26. April 1927 med Nielsine A., f. Kjær.

Elev, Trifolium i Faxe 1913—15, A/M Bjælkerup 1915 og Købelev 1915—16, Mejerist, A/M Svinninge 1916—17, Idestrup 1917—18, Mern 1918—19 og Østoft 1920—21, Førstemejerist, Præstø Mejeri 1921.



Andersen, Julius Alfred, f. 29. April 1900 i Ulbølle, Søn af Arbejdsmand Niels Peter Andersen og Hustru Hansigne, f. Hansen. Gift 30. Nov. 1924 med Agnes A., f. Frederiksen.

Elev paa Ulbølle, Marslev og Aastrup Andelsmejerier, gennemgaaet Dalum Mælkeriskole 1921—22, Mejerist paa Trifolium i Haslev 1922—25, Oste-

mejerist paa Trifolium i Maribo 1925.

Andersen, Jørgen Marius, f. 22. Jan. 1907 i Brundby paa Samsø, Søn af Boelsmand Sofus Andersen og Hustru Magda, f. Petersen.

Uddannet paa Søgaard Mejeri 1923—24, paa Vesterholm Mejeri 1924—25 og paa Trifolium i Maribo 1925—26, Mejerist paa Vesterholm Mejeri 1927—29, paa Duebjerg Andelsmejeri 1929.



Andersen, Karl Henry, f. 25. Maj 1905 i Byrum paa Læsø, Søn af Gaardejer Jens Peter Andersen og Hustru Sørine, f. Blom.

Uddannet paa Byrum Andelsmejeri 1919—22, Mejerist paa Stubbekøbing Mejeri 1922—24, paa Maglebrænde Mejeri 1924—25, Nr. Broby Mejeri

1925—26, Glamsbjerg Mejeri 1926—28, Elev paa Dalum Mælkeriskole 1928—29, Mejerist paa Dalum Landbrugsskoles Mejeri 1929—30, Førstemejerist paa Duebjerg Andelsmejeri 1930.

Andersen, Lars Verner, f. 10. Okt. 1908 i Nr. Aaby, Søn af Barber Laurits Andersen og Hustru.

Elev paa forskellige Mejerier 1925—29. Mejerist paa A/M Egedal 1929, paa Mejeriet Trifolium 1930.



Andersen, Marius, f. 10. April 1902 i Lynderup, Søn af Kusk Jørgen Andersen og Hustru Kristine, f. Christensen. Gift 1. Sept. 1924 med Laura A., f. Knudsen.

Elev paa Nakskov Mejeri 1921—22, Løgstrup Mejeri 1922—23 og paa Statens Forsøgsmejeri 1923—24, Mejerist samme Sted 1924—26 og ved Andelselskabet Nakskov Mejeri 1926.



Andersen, Morten Viggo, f. 20. Jan. 1909 i Holløse, Søn af Parcellist Emil Andersen og Hustru Karen, f. Skov.

Elev paa Andelsmejerierne Constantia, Nr. Løndelse og Gelsted, Mejerist, Fyrbøder paa Hastrup Andelsmejeri 1930.



Andersen, Niels Mantzius, f. 30. Aug. 1897 i Ørslev under Skoven, Søn af Gaardejer Jens Andersen og Hustru Johanne, f. Christensen.

Uddannet ved Mejerivæsen, Mejerist paa forskellige Mejerier siden 1920, Vikar.



Andersen, Olaf, f. 23. April 1907 i Horbelev, Søn af Husmand L. P. Andersen og Hustru Maren Dorothea, f. Jacobsen.

Elev paa Andelsmejerierne i Systoft, Fælleshaab, og Toreby, Mejerist paa Andelsmejerierne i Voldsted, Rask Mølle og paa Fælleshaab.



Andersen, Richard, f. 23. Okt. 1902 i København, Søn af Gaardejer Niels Andersen og Hustru Anna, f. Lauridsen.

Elev paa Borumlund og Ny Solbjerg Andelsmejerier, Mejerist paa Gesing-Skovly og Mern Andelsmejerier, Førstemejerist paa Højbjerg Fællesmejeri 1929.



Andersen, Sejr, f. 9. Sept. 1912 i Følleslev, Søn af Mejeribestyrer Niels Chr. A. og Hustru Astrid, f. Eriksen.

Elev paa A/M Ballebjerg, Brokilde og Syd-Stevns, Mejerist 1930.



Andersen, Svend, f. 23. April 1909 i Løserup, Søn af Gaardejer Hans Andersen og Hustru Laura, f. Krüger.

Elev paa Andelsmejerierne Tudse Næs 1924—27 og Ourø 1927—28, Vikar 1928—29, Mejerist paa A/M Rosenkilde 1929—30 og Store Grandløse 1930.

Andreasen, Ejnar, f. 9. Juli 1910 i Malling ved Aarhus, Søn af Bagermester Andreasen, Ruds Vedby, og Hustru Johanne.

Elev paa Andelsmejerierne i Skellebjerg 1927—28, Kværkeby 1927—28 og Ruds Vedby 1928—29, Mejerist paa Gimlinge Andelsmejeri 1929—30, Førstemejerist paa Stignæs Andelsmejeri 1930.



Andreasen, Ejvind, f. 8. Dec. 1899 i Vrønding, Søn af Skolelærer Marinus F. A. og Hustru Anna, f. Bech.

Elev paa Randlev A/M, Mejerist paa Stenstrup-Lunde, Sindal og Nr. Lyndelse A/M, paa Dalum Mælkeriskole 1921—22, Førstemejerist, A/M Trolleborg 1924. Formand for

Danske Landmejeristers Forbunds Samsø Afd.



Andreasen, Henry Osvald Dyreby, f. 9. Marts 1906 i Hesselager, Søn af Arbejdsmand Hans Andreasen og Hustru Mette Kirstine, f. Nielsen.

Elev paa Majbølle Sogns A/M 1920—24, Fyrbøder i 5 Aar i udenlandske Skibe, Fyrbøder paa Majbølle Sogns A/M.



Andresen, Arnold, f. 18. April 1904 i Vig, Søn af Parcellist Hans Peter A. og Hustru.

Elev, A/M Følleslev, Fjordlyst og Terslev, Mejerist Søgaard A/M, Birkendegaard F/M og Følleslev og Alledst A/M, Ladelund Mælkeriskole 1927—28, Førstemejerist, Brunbjerg A/M 1930.



Andresen, Herman Christian, f. 8. Nov. 1904, Søn af Sporskifter Herman A. og Hustru Margrethe, f. Larsen.

Elev paa Andelsmejerierne Strøby, Herrested og Ødis, Mejerist paa Andelsmejerierne Lindencrone og Søbjerg, Førstemejerist paa Højby Andelsmejeri 1926.



Arildsen, Ib Aage, f. 2. Juli 1909 i Tølløse, Søn af Tømremester K. J. Arildsen og Hustru Petrea, f. Ibsen.

Elev paa A/M St. Merløse 1924—26, Virkelyst 1926 og paa Aasø ved Grenaa 1927, Mejerist paa Aalsrode A/M 1927—29, paa Søstrup A/M 1930.



Axelsen, Christian Lauritz, f. 8. Sept. 1903 i Hol-løse, Søn af Husmand Svend Axelsen og Hustru Johanne, f. Petersen.

Elev, A/M Kølebæk ved Glumsø, Munkebo og Skovly paa Ærø, Mejerist, Gislinge Flødefabrik og A/M Egedal og Skovlund, Dalum Mælkeriskole 1929—30, Førstemejerist, Lou A/M 1930.

Bache, Eskild Krebs, f. 1. Jan. 1906 i Kundby, Søn af Købmand I. R. Bache, Mørkøv, og Hustru Alberta, f. Jørgensen.

Elev paa Andelsmejerierne i Grandløse 1921, Stensbjerg ved Kalundborg 1922, Bøgebæk ved Fakse 1924 og paa Trifolium, Haslev, 1924—25, Mejerist samme Sted 1925.

Bang, Poul, f. 6. Juni 1897 i Taastrup, Søn af Kroejer H. Bang og Hustru Anna, f. Petersen. Gift med Ellen B., f. Hansen.

Elev paa Karlslunde og Brodal Andelsmejerier, gennemgaaet Dalum Mælkeriskole 1922—23, Mejerist paa Vasekilde og Bøsthøj Andelsmejerier, Amtsvikar paa Bornholm 1925.

Bastiansen, Villy, f. 16. Maj 1896 i Kvandløse, Søn af Mejeriejer H. D. Bastiansen og Hustru Kathrine, f. Bastiansen. Gift 6. Sept. 1925 med Else B., f. Østergaard Hansen.

Elev paa Askov Mejeri 1914—15, Mejerist A/M Møgelkilde 1915—16, Flemming 1916—17, Isager 1918—19 og paa Mælkeriet Enigheden, København, 1919—22, Vikar 1922—27, Mejeribestyrer paa Holbæk Mejeri 1927—29, Mejerist paa A/S Holbæk Mejeri 1929—30, Ejer af Mælkeudsalg i Holbæk 1930.

Bech-Andersen, Alfred, f. 4. Nov. 1905 i København, Søn af Sagfører Bech Andersen, Rønne, og Hustru Elisabeth, f. Thanning.

Elev paa Andelsmejerierne Bodilsker, Bøsthøj og Bjørnedal, Mejerist paa sidstnævnte, Elev paa Landbohøjskolen 1929.



Beck, Poul Christian, f. 26. Maj 1904 i Jerslev ved Brønderslev, Søn af Johan Chr. Pedersen Beck og Hustru Poulina Marie Beck.

Elev paa Andelsmejerierne Hallum 1920—22 og Hørby 1922—23, paa Mejeriet Triticium i Sindal 1923—24, Mejerist paa Andelsmejeriet Brandelev 1924—25, paa Fiskebæk Mejeri 1925—27, paa Andelsmejeriet Thorshøj 1927—28 og paa Fiskebæk Mejeri 1928.



Bendixen, Valdemar Thomas Juul, f. 30. Maj 1875 i Dronninglund Sogn, Søn af Lærer Carl B. og Hustru Margrethe, f. Jensen. Gift i Rusland 4. April 1904 med Jekaterina B., f. Gorskova.

Elev paa Ladelund Mælkeriskole 1900—01, Mejeriejer og Stats- og Mejeri-

Instruktør i Rusland i 18 Aar til 1920, Mejerist paa Andelsmejerierne Fjellerup, Aalborg og Longelse-Fuglsbølle, Vikar i Holbæk Amt 1929.

Bopæl: Fuglsvej 13, Holbæk.



Bentsen, Erik Frederik Bendt, f. 13. Febr. 1907 i Pejrup, Svendborg Amt, Søn af Husmand N. P. Bentsen og Hustru Karen Sofie, f. Jensen.

Elev paa Kamstrup, Frøslev og Solrød Andelsmejerier, Mejerist paa Haarlev Andelsmejeri, Fyrbøder paa Kirke Helsingør Andelsmejeri 1928.

Berg-Jensen, Jørgen Vilhelm, f. 2. Okt. 1902 i Gundslev ved Maribo, Søn af fh. Bagermester H. P. Jensen og Hustru Kristine, f. Rasmussen.

Elev paa Andelsmejerierne Nutiden i Nr. Alslev, Strøby ved Køge, Ø. Lindet i Sønderjylland, Lille Egede ved Korsør, Stjernebjerg ved Haraldsted, paa Ladelund Mælkeriskole 1927—28, Mejerist paa Andelsmejeriet i Næsby ved Skoven, Slagelse, Førstemejerist paa Ringsted Mælkeforsyning 1930.



Bertelsen, Kristen, f. 29. Sept. 1910 i Hørup paa Als, Søn af Gaardejer Hans Otto Bertelsen og Hustru Gunde, f. Eriksen.

Elev paa Andelsmejerierne Avnbøl 1926—28 og Tvede 1928—30, Mejerist 1. Nov. 1930.

Bidstrup, Einer, f. 3. Sept. i Brørup, Søn af Tømrer S. H. Bidstrup og Hustru Laura, f. Lauritzen.

Elev paa Vaddam, Bodilsker og Nyker A/M, Mejerist paa Bodilsker, Trifolium, Munkebo, Bredstrup og Sejerslev Andelsmejerier, paa Dalum Mælkeriskole 1930—31. Bopæl Ibsker pr. Svaneke.





Bidstrup, Kai Munch, f. 29. Marts 1899 paa Pedersker Andelsmejeri, Søn af Mejeribestyrelse L. Bidstrup og Hustru.

Elev paa Pedersker, Bækkedal og Stedstrup Andelsmejerier, paa Bornholms Højskole 1916—17 og paa Askov Højskole 1919—20, Mejeribrugskandidat 1925 og Førstemejerist paa Pedersker Andelsmejeri samme Aar.



Bjørnbæk, Niels, f. 10. Okt. 1897 i Krejbjerg, Søn af Boelsmand Jens Petersen og Hustru Ane Kathrine, f. Sørensen. Gift 12. Juli 1929 med Hilma Christine B., f. Nielsen.

Elev, A/M Danelykke ved Skive 1913—14, Ørbæk 1914—15 og Krejbjerg 1915—17, Mejerist paa sidstnævnte 1917—18 og paa A/M Hovgaard 1918, Birkholm 1918—19, Odden 1919—21 og Gamstrup 1921—22, paa Dalum Mælkeriskole 1922—23, Mejerist paa Odden A/M 1923.



Bigum, Ivar Christian, f. 14. Okt. 1902 i Kobberup, Viborg Amt, Søn af Gaardejer Niels Bigum og Hustru Kirsten, f. Bække.

Elev, A/M Løgstrup, Baltik og Nordsalling, Mejerist, Højslev og Ryde A/M og Mejeriet Esbern Snare i Holbæk, Vikar paa Samsø, Ladelund Mælkeriskole 1929, Førstemejerist, Hammer A/M 1930.

Bonde, Søren Andersen, f. 31. Aug. 1896 i Galtens By, Søn af Gaardejer Anders Sørensen Bonde og Hustru Birthe Marie, f. Mikkelsen.

Realeksam., Hadsten Realskole 1914, Kedelpassercertifikat, Teknisk Skole i Aarhus, Elev, Terndrup, Borreby og Ullebølle Mejerier, Mejerist, V. Aaby, Svanholm, Jelling og Gylling A/M, Elev, Ribe Mælkeriskole 1922—23, Mejerist, A/M Trifolium, Dalmose, og Ravnholt ved Ørbæk, Vikar i Sorø Amt, Førstemejerist paa Vemmelev A/M 1927. Leder af Dalmose Gymnastikforening 1924—25.



Bjerg, Edvard, f. 8. Febr. 1910 i Fuglsbølle, Søn af Husmand Rasmus B. og Hustru Kirstine, f. Rasmussen.

Elev paa Kaalund Kloster F/M 1926, A/M Stenstrup 1927—29 og Ellingbjerg 1929, Mejerist paa sidstnævnte 1929, paa Stenstrup A/M ved Højby Sj. 1930.



Bonne, Armann, f. 24. Okt. 1903 i Udby ved Stegge, Søn af Landmand Anders B. og Hustru, f. Andersen.

Elev paa Møns A/M 1919—21 og paa Lendemærk A/M 1921—23, Mejerist Fanebjerg A/M 1923, Møns A/M 1923—26, Grevinge Mejeri 1926—29, paa Dalum Mælkeriskole 1926—27, Mejerist paa Tudse A/M 1929.



Bjerg, Marinus, f. 17. Febr. 1908 i Longelse, Søn af Repræsentant Alfred Bjerg og Hustru Amalie, f. Petersen.

Elev paa Simmerbølle Andelsmejeri, Brolykke Fællesmejeri og Nysted og Omegns Andelsmejeri, Mejerist paa sidstnævnte 1927.



Borup, Thorvald Jørgensen, f. 25. Marts 1900 i Bøvling, Søn af Lærer J. Jørgensen B. og Hustru Marie, f. Nielsen.

Elev, A/M Bøvling og Ørsø 1918—20, paa Ollerup Gymnastikhøjskole 1920—21, Mejerist, A/M Bøvling 1921—22, Røjle 1922 og Landmandslyst v. Lejre 1922—24, Ladelund Mælkeriskole 1924—25, Mejerist paa Skærum A/M 1925—26, Førstemejerist, Store Merløse A/M 1926.



Brasen, Ole Fr. Chr., f. 16. Juli 1907 i Rusland, Søn af Bogholder ved Sukkerfabriken Vestsjælland i Gørlev August Brasen og Hustru Ellen, f. Schrader.

Elev paa Wedellsborg Fællesmejeri og Lille Næstved Andelsmejeri, Mejerist paa Søstrup og Gørlev Andelsmejerier, privat Vikar, Førstemejerist paa Viskinge og Omegns Andelsmejeri 1930.



Brock, Oscar Johannes, f. 7. Maj 1903 i Tryggelev, Søn af Banevogter Rasmus B. og Hustru Laura, f. Hansen. Gift 20. Juni 1930 med Karen Marie B., f. Nielsen.

Elev, A/M Stavby 1917—18 og Ullerslev 1918—21, Mejerist, A/M Karlskilde 1921, Langeskov F/M 1921—23, A/M Allesø 1923—25, Ullerslev 1925—26,

Gislinge Mejeri og Flødefabrik 1926—29, Faaborg Herregaardsmejeri 1929—30, Fyrbæder og Maskinpasser paa Gislinge Mejeri og Flødefabrik 1930.

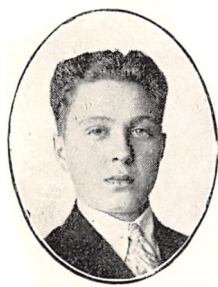

Bruhn, Christian, f. 15. Juni 1912 i Haderslev, Søn af Politibetjent Chr. Bruhn og Hustru Marie, f. Seidel.

Elev paa Kastvraa, Grænge og Maglebrænde Andelsmejerier, Mejerist 1930.



Buhr, Morten Jørgen Petersen, f. 29. Dec 1896 i Brundby, Søn af Gaardejer Jørgen B. og Hustru Albertine, f. Petersen. Gift 29. Dec. 1928 med Magda B., f. Brandt.

Elev, Spangsbro A/M, Mejerist, Mørkøv og Brattingborg F/M, Trolleborg, Rørbæk og Korsholm A/M, paa Dalum Mælkeriskole 1920—21, Førstemejerist, A/M Madebjerggaard 1922.

mejerist, A/M Madebjerggaard 1922.



Carlsen, Christen Henry, f. 21. Aug. 1908 i Halsted, Tvede, Maribo Amt, Søn af Gaardejer Hans Jørgen Carlsen og Hustru Hansine, f. Hansen.

Elev paa Birket, Utterslev og Bogø Andelsmejerier, Mejerist paa Vanthore, Kragemose og Tvede Andelsmejerier, Vikar 1930.



Carlsen, Georg Andreas, f. 10. April 1898 i Rutsker Sogn, Søn af Landmand Johan Carlsen og Hustru. Gift med Gerda C., f. Jensen.

Elev paa Dybdal og Broholm Andelsmejerier, Førstemejerist paa Andelsmejerierne Fælleshaab, Holeby og Snøde-Stoense, paa Rønne Mælkeforsyning 1928. Medlem af Bestyrelsen for Bymejerist Forbundet for Bornholm.

sen for Bymejerist

Forbundet for Bornholm.



Carlsen, Lars Christian Johan, f. 7. Sept. 1908 i Hals, Søn af Fisker Sofus C. og Hustru Mariane, f. Larsen.

Elev paa Andelsmejerierne Hals, Gislev og Lindelse, Mejerist paa Tullebølle Andelsmejeri og Birkendegaard Fællesmejeri, Ostemejerist paa Andelsmejeriet Tejbjerg 1930.



Carlsen, Svend Edvard, f. 30. Marts 1912 i Vang, Rutsker Sogn, Søn af Stenhugger Hans Carlsen og Hustru Ithel, f. Mogensen. Elev paa Kajbjerggaard og Pedersker Andelsmejerier, Mejerist paa Bøsthøj Andelsmejeri 1930, paa Pedersker Andelsmejeri 1930.

Christensen, Anders Lundsgaard, f. 12. Maj 1910 i Skørping, Søn af Husmand Chr. Christensen og Hustru Nielsine, f. Eriksen.

Elev paa Tvede og Købelev Andelsmejerier, Mejerist paa Birket Andelsmejeri 1930.

Christensen, Anthon, f. 17. Aug. 1886 i Maglebrænde, Søn af Arbejdsmand Hans Peter C. og Hustru Else, f. Larsen. Gift med Johanne C., f. Larsen.

Elev, Hjortebjerg og Aastrup Andelsmejerier, Mejerist paa Døllefjelde og Ø. Ulslev Andelsmejerier, Mejerist og Fyrbøder paa Fremtids-
haab A/M 1911.

Christensen, Arthur, f. 7. Jan. 1904 i Lek, Tønder Amt, Søn af Rentier Anders Christensen og Hustru Johanne, f. Poulsen.

Elev paa Haugerup Mejeri 1919—21 og paa Abild Andelsmejeri ved Tønder 1921—23, Mejerist samme Sted 1923—24 paa Andelsmejerierne i Lyngerup 1924, Kongsted 1924—26 og Trifolium, Dalmose, 1926.

Christensen, Carl Daldbaum, f. 6. Juni 1907 i Snertinge, Søn af Blikkenslager A. Christensen og Hustru Kristine, f. Carlsen.

Elev paa Trochs Ostefabrik, Snertinge, og paa Kelstrup og Ø. Ulslev Andelsmejerier, Mejerist paa Brydebjerg Andelsmejeri og paa Trochs Ostefabrik, paany paa Brydebjerg 1929.

Christensen, Christian, f. 4. Nov. 1905 i Avnsø Sogn, Søn af Landpostbud Jens Peter C. og Hustru Kirstine, f. Therkildsen.

Elev, Svebølle og Asnæs A/M, Mejerist, Syd-Stevns og Skovkilde A/M, Dalum Mælkeriskole 1928—29, Mejerist, A/M Syd-Stevns 1930.

Christensen, Christian Bach, f. 2. Aug. 1899 i Bjergager, Aarhus Amt, Søn af Parcellist J. P. Christensen og Hustru Ottomine, f. Christensen. Gift 30. Maj 1926 med Mary C., f. Jensen.

Elev paa Nonnebjerg Andelsmejeri, Mejerist paa Roerslev, Herrested, Frejlev og Fælleshaab Andelsmejerier, gennemgaaet Dalum Mælkeriskole 1925—26, Førstemejerist paa Utterslev Andelsmejeri 1926.



Christensen, Christian Madsen, f. 29. April 1903 i Tryggelev, Søn af Parcellist Peter C. og Hustru Thora, f. Rasmussen. Gift 30. Juni 1929 med Margrethe C., f. Schmidt.

Elev, A/M i Tryggelev, Søbjerg og Fælleshaab ved Rødby, Mejerist paa Midtllands A/M 1925—26, gennemgaaet Dalum Mælkeriskole 1926—27,

Studieophold i Holland 1927. Førstemejerist paa Fælleshaab A/M 1927.



Christensen, Chr. Oluf, f. 24. Juli 1904 i Søbjerg, Søn af Gaardejer Jens Chr. Christensen og Hustru. Gift 25. Juni 1926 med Merry C., f. Larsen.

Mejerist 1925, Mejerist paa forskellige Mejerier, paa Gudum Andelsmejeri 1926.

Christensen, Dususus, f. 16. Febr. 1904 i Gerding, Aalborg Amt, Søn af Gaardejer Lars Christensen og Hustru Kristine, f. Sørensen.

Elev, Bækgaard og Korsholm Andelsmejerier, Mejerist, Haastrup og Gesten Andelsmejerier, Førstemejerist, Brandelev Andelsmejeri 1926.

Christensen, Ejnar Christian, f. 5. Dec. 1904 i Gadbjerg, Vejle Amt, Søn af Boelsmand Mathies C. og Hustru Johanne, f. Jensen.

Elev, A/M Skørpinge, Trifolium i Haslev og Herrestrup, Mejerist A/M Døjringe og Stenlille, Vikar i Sorø Amt, Mejerist, A/M Skamstrup, Førstemejerist, A/M Møllebæk 1930.



Utterslev Andelsmejeri 1926.



Christensen, Ejvind, f. 23. Jan. 1904 i Vørslev Sogn, Søn af Arbejdsmand Niels P. Christensen og Hustru Marie, f. Jensen.

Elev paa Langesbro Andelsmejeri, paa Ladelund Mælkeriskole 1928—29, Mejerist paa Harrested, Krummerup og Vejstrup-Hejls Andelsmejerier, paa Harrested A/M 1930.



Christensen, Laur. Chr., f. 27. Maj 1898 i Faarevejle Sogn, Søn af Boelsmand Lars Chr. C. og Hustru Katrine, f. Petersen. Gift 21. Juni 1920 med Gudrun C., f. Wuust.

Elev paa Faarevejle Andelsmejeri 1914, Mejerist samme Sted og nu Førstemejerist der.

Christensen, Hans Jørgen, f. 2. Okt. 1902 i Skellerup, Søn af Gartner Christensen, Lamdrup, og Hustru.

Elev paa Andelsmejerierne i Ullerslev 1920—22, Stenstrup 1922—23 og Hestrup 1923—24, Mejerist paa Andelsmejerierne i Aagaard ved Kolding 1924, Tinglev 1924—25, Eskov 1925—26 og Krarup ved Espe 1926—27, paa Ladelund Mælkeriskole 1927—28, Privat Vikar 1929, Vikar paa Trifolium Andelsmejeri, Haslev, 1929.

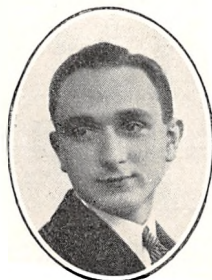

Christensen, Laur. Niels Peter, f. 23. Maj 1902 i Stege, Søn af Husejer Oluf Christensen og Hustru Hanne, f. Jensen.

Elev paa Lendemark Andelsmejeri, Møen, 1917, Mejerist paa Pilevang Andelsmejeri 1921—23, paa Fuglebæk Andelsmejeri 1923—24 og paa Kildelang Andelsmejeri 1924.



Christensen, Hans Ludvig, f. 1. Maj 1903 i Harrested, Søn af Mejeribestyrer Hans Ludvig Christensen og Hustru Else Marie, f. Nielsen. Gift 27. Okt. 1928 med Tolva C., f. Carl.

Elev paa Harrested Andelsmejeri, Mejerist paa Andelsmejerierne i Torne-mark, Trifolium i Haslev og Birkely ved Gislinge,

Elev paa Ladelund Mælkeriskole 1926—27, Førstemejerist paa Harrested Andelsmejeri 1927.

Christensen, Ludvig, f. 19. Nov. 1895 i St. Fuglede, Søn af Lærer R. Christensen, Taagerup Skole, og Hustru Emma, f. Andersen.

Elev, Egedal og Stenbjerg A/M, Mejerist, Sparretorn A/M, hos Ostegrosserer Puggaard i Helsingør, paa A/M Løve og Tjørnelunde, Førstemejerist, Jyderup Mejeri 1929.



Christensen, Marie, f. 24. April 1896 i Grarup, Datter af Boelsmand N. P. C. og Hustru Maren, f. Gregeren.

Elev, Høje A/M, Mejeriske, Kildedyb, Norden, Aalsø og Skovby A/M, Sipperrup A/M 1930.



Christensen, Johannes, f. 27. Juni 1906 i Franke-rup, Søn af Gaardejer Hans Olsen, Nøragergaard, og Hustru Thine, f. Christensen.

Elev paa Mejeriet Tri-folium, Dalmose, 1922—23 og paa Andelsmejerierne i Gimlinge 1923—24, Dal-mose 1924—25 og Borup ved Skævinge 1925—26, paa Dalum Mælkeriskole

1929—30, Mejerist paa Ruds Vedby Fællesmejeri 1926—28 og paa Gimlinge Andelsmejeri 1928. Medlem af Bestyrelsen for Danske Landmejeristers Forbunds Sorø Amts Afd. 1929.

Christensen, Martin, f. 7. April 1896 i Tølløse, Søn af Smed Chr. Christensen og Hustru Ane Elisabeth, f. Henriksen.

Elev, A/M Sdr. Omme 1915—17, Hørve 1919—20 og Uglerup 1920—21, Mejerist, Ondløse F/M 1921—25, paa Dalum Mælkeriskole 1925—26, Mejerist A/M Nr. Jernløse 1926—27, Grevinge 1927—28 og Fruedal 1928—30, Førstemejerist A/M Birkholm 1930.

Christensen, Niels, f. 27. Sept. 1898 i Dronninglund, Søn af Landmand Lars C. og Hustru Marie, f. Andersen.

Elev, A/M Landbolyst ved Dronninglund og Alexandra i Trunderup, gennemgaaet Ladelund Mælkeriskole 1922—23, Mejerist paa A/M Dagsvad ved Langaa, Nr. Broby, Haab i Ørsted, Skærsø, Ejstrup, Silkeborg, Nyhaab, Glæsborg, Hammershøj, paa Grænge A/M 1930.



Christensen, Niels Chr., f. 11. Maj 1889 i Torup Sogn, Søn af Gaardejer Søren Nielsen og Hustru Kristiana, f. Christensen.

Elev paa Torrild, Nonnebjerg og Enghave Andelsmejerier, Mejerist paa V. Ulslev, Øborg, Nordfalster, Tivoli og Bogø Andelsmejerier, Førstemejerist paa Maglebrænde Andelsmejeri 1920.



Christensen, Peter, f. 12. Maj 1904 i Sørbymagle Sogn, Søn af Parcellist Ferdinand Christensen og Hustru Karoline, f. Hansen.

Elev paa Nidløse, Elbæk og Bromme Andelsmejerier, Mejerist paa Nidløse, Bøgedal og Elbæk Andelsmejerier, paa Vallø Fællesmejeri og paa Lervang A/M 1928.



Christensen, Rasmus, f. 6. Dec. 1906 i Skovlænge-Gurreby Kommune.

Elev, A/M V. Ulslev 1923—25, Stokkemarke 1925—26 og Vindeby 1926—27, Mejerist sidstnævnte Sted 1927—29, Orup A/M 1929—30, paa Dalum Mælkeriskole 1930—31.



Christensen, Svend, f. 25. Jan. 1906 i V. Nordlunde, Søn af Skomager H. P. Christensen og Hustru.

Elev paa Kragemose, Utterslev og Dannemare Andelsmejerier, Mejerist paa Utterslev Andelsmejeri, paa Kildedal Andelsmejeri 1927.



Christensen, Svend Aage, f. 17. Jan. 1908 i Storehedinge, Søn af Drejermester Rasmus C. og Hustru Hansine, f. Nielsen.

Elev, Storehedinge og Bjælkerup Mejerier, Mejerist, Højbjerg A/M, Førstemejerist, Vallø Mejeri 1929.

Christensen, Valther Godtfred, f. 6. Marts 1903 i Hornborg, Aarhus Amt, Søn af Landmand Hans Christensen og Hustru Kirstine, f. Nielsen. Gift med Anna C., f. Falling-Sørensen.

Elev paa Flemming og Nonnebjerg Andelsmejerier, gennemgaaet Dalum Mælkeriskole 1927—28, Mejerist paa Nr. Aaby og Thorslunde Andelsmejerier og paa Mejeriet Perfekt, Nykøbing F., 1929.



Christensen, Vermund Uffe, f. 9. Marts 1897 i Odense, Søn af Murer Albert Christensen og Hustru Ane, f. Christensen.

Elev paa Rønninge Andelsmejeri, Fyn, Mejerist paa Mesinge og Rødsbæk Andelsmejerier paa Fyn, Førstemejerist paa Serdrup Andelsmejeri 1927.



Christiansen, Arvid Peter Daniel, f. 8. Juni 1909 i Brovst, Søn af Bødkermester S. Christiansen og Hustru Noline, f. Petersen.

Elev paa Gøl og Tranhøj Andelsmejerier og Midtlangelands Herregaardsmejeri, Mejerist paa Fremtidshaab Andelsmejeri til Novbr. 1930.

Christiansen, Christian, Mejerist. Uddannet ved Mejerivæsen, Ostespecialist, Førstemejerist paa Trifolium Andelsmejeri, Dalumose.



Christiansen, Carl Anton, f. 1. Febr. 1908 i Serdrup, Søn af Mejeribestyrer Christian Anton Christiansen og Hustru Line, f. Madsen.

Elev paa Havrebjerg, Kirke-Stillinge og Serdrup Andelsmejerier, Mejerist paa Vestervang og Naurbjerg Andelsmejerier, paa Dalum Mælkeriskole 1930—31. Bopæl: Serdrup.

Christiansen, Einar, f. 23. Jan. 1900 i Danne-mare, Søn af Gaardejer Hans Peter Christiansen og Hustru Mine, f. Jensen.

Elev paa Idestrup, Herrested og Frejlev Andels-mejerier, Mejerist paa Stjernebjerg, Kildevæld og Skovkilde Andelsmejerier, Vikar 1930.



Christiansen, Ella, f. 19. April 1895 i Hedehusene, Datter af Møller Hans Christiansen og Hustru Kristine Christiansen.

Elev paa Vollerup An-delsmejeri 1918, Mejerske 1922.



Christiansen, Ernst, f. 12. November 1895 i Lund, Tandrup Sogn, Søn af Læ-rer J. Christiansen og Hu-stru Ane, f. Sørensen.

Elev paa Tandrup An-delsmejeri, gennemgaaet Dalum Mælkeriskole 1920—21, Førstemejerist paa Andelsmejerierne Gang-sted, Karise, Stokkemark, Nutiden ved Gundslev, Godthaab ved Hadsten og Førstemejerist paa Østofte

Korterup ved Landet, Andelsmejeri 1926.



Christiansen, Frode, f. 13. Jan. 1901 i Ø. Brøn-derslev, Søn af Parcellist P. Christiansen og Hustru Jensine, f. Larsen. Gift med Dagny C., f. Nielsen.

Elev paa Ø. Brønders-lev, Varpelev og Borreby A/M, paa Ladelund Mæl-keriskole 1924—25, Meje-rist paa Langeskov, Ka-rise og Bjelkerup A/M, Førstemejerist, Karise

A/M 1927. Kredsformand for Danske Landmeje-risters Forbund 1926.

Christiansen, Gunnar, f. 19. Maj 1909 i Korsør, Søn af Fabrikant Holger Christiansen og Hustru.

Elev paa Sandved Mejeri 1923—26, Mejerist paa Lundshøj Mejeri 1926—28, Smørmejerist paa Krummerup Andelsmejeri 1928—29, Første-mejerist 1929.



Christiansen, Gunnar, Vestergaard, f. 14. Jan. 1902 i Bukkerup, Søn af Mejeribestyrer Niels Pe-ter Christensen og Hu-stru Petra, f. Petersen. Gift med Gudrun C., f. Jacobsen.

Præliminæreksamen fra Døckers Kursus 1918, Elev paa Jydstrup og Om-egns Andelsmejeri i 3 Aar, Mejerist paa Bro-

kilde Mejeri i Aar og paa Haslev Andelsmejeri, Førstemejerist paa Jydstrup og Omegns Andels-mejeri 1923.



Christiansen, Hans Al-fred, f. 26. Okt. 1905 i Favrbo, Søn af Gaardejer Jens Julius C. og Hustru Alvilda Olivia.

Elev paa Askov A/M og Højbjerg F/M, Mejerist paa Duebjerg, Kirkedal og Hjembæk A/M, Før-stemejerist paa A/M Sø-bjerg 1929.

Christiansen, Hans Knud, f. 1. Sept. 1900 i Hel-singe, Søn af Fyrbøder Sofus Christiansen og Hu-stru Boline, f. Nielsen.

Elev paa Ørekilde og Flemming Andelsmeje-rier, Mejerist paa Solrød og Orup Andelsmejeri, Førstemejerist paa Rerslev Andelsmejeri 1924.

Christiansen, Heinrich Martin, f. 11. Okt. 1915 i Augustenborg, Søn af Købmand Johs. Christiansen og Hustru Ingeborg.

Uddannet ved Mejerivæsen paa Torskilde Mejeri, Taasinge, Dalum Mælkeriskole. Nr. Lyn-delse Andelsmejeri, Stenderup Mejeri i Sønder-jylland og Dalsbro Mejeri ved Slagelse, Meje-rist 1927, Vikar.

Christiansen, Jacob Gunder, f. 4. Maj 1882 i Stenlille, Søn af Sognefoged, Gaardejer K. Chri-stiansen og Hustru Ane, f. Jensen. Gift 26. April 1904 med Anna C., f. Sofussen.

Ansæt paa Stenlille, Lundshøj, Kvandløse, Hede-lykke og Fuglebæk Mejerier, Mejerist paa An-delsmejeriet Fjenneslev 1902. Revisor i Fjennes-lev Brugsforening.

Christiansen, Niels Johannes, f. 26. Aug. 1890 i Regnstrup, Søn af Murer Hans Christiansen og Hustru. Gift 8. Nov. 1919 med Astrid C., f. Nielsen.

Mejerist paa Rislev, Lundshøj, Kyse og Asnæs Andelsmejerier, Elev paa Dalum Mælkeriskole 1917—18, Førstemejerist paa Langebjerg An-delsmejeri 1918. Medlem af Bestyrelserne for Sygekassen og Brandkassen.



Christiansen, N. P., f. 30. Dec. 1903 i Baarse Sogn, Søn af Parcellist Hans Christiansen og Hustru Kirsten, f. Larsen. Gift med Kristine C., f. Nielsen.

Elev og Mejerist paa A/M i Baarse 1919—29 og i Jungshoved 1922—23, Mejerist paa Trifolium Andelsmejeri, Haslev, 1923.



Christiansen, Viggo Andreas, f. 30. Nov. 1897 i Skelby-Gedesby Kommune, Søn af Hans Chr. C. og Hustru Kristiane, f. Larsen.

Elev, Fanebjerg A/M, Mejerist, Horreby, Kortrup, Fiskebæk og Øborg A/M, Vikar for Møns Kreds $\frac{1}{2}$ Aar, paa Ladelund Mælkerskole 1923—24, Førstemejerist, Rødled

A/M 1924. Formand for Danske Landmejeristers Forbunds Møns Kreds.

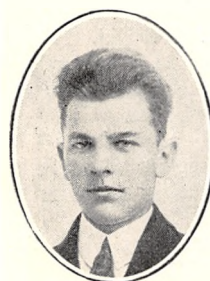

Christiansen, Poul, f. 8. Juni 1910 i Kvandløse, Søn af Husmand Carl C. og Hustru Sofie, f. Madsen.

Elev, Ondløse F/M, Kølstrup og Syd-Stevns A/M, Mejerist paa sidstnævnte 1930.



Christoffersen, Axel, f. 16. Dec. 1909 i Hornum, Søn af Uddeler Rs. C. og Hustru Marie, f. Christensen.

Elev paa Andelsmejerierne Sdr. Tranders, Valsgaard og Rold, Ostemejerist paa Andelsmejeriet Søgaard 1929.

Christiansen, Ryhmer, f. 24. Okt. 1904 i Aaside, Søn af Parcellist J. P. Christiansen og Hustru Anna, f. Christensen.

Elev paa Andelsmejerierne Lou, Haarlev og Ejby og Omegn, paa Askov Højskole 1925—26 og paa Ladelund Mælkerskole 1927—28, Mejerist paa Andelsmejerierne Engholm og Holsted, paa Andelsmejeriet Landsogn 1930.



Christoffersen, Ernst Willy, f. 21. Jan. 1907 i Nyker, Bornholm, Søn af Mejeribestyrelse Carl Christoffersen og Hustru Astrid, f. Andersen.

Elev paa Andelsmejerierne Bjørnedal og Nyker, Mejerist paa Bøsthøj og Lunderskov Andelsmejerier, paa Ladelund Mælkerskole 1929—30 og paa Landbohøjskolen 1930.



Christiansen, Thorvald, f. 15. Nov. 1899 i Davinde Sogn, Søn af Husmand Niels C. og Hustru Elisabeth, f. Ottosen. Gift 29. Maj 1929 med Ellen C., f. Petersen.

Elev, Osteriet Fiona ved Aarslev (Engholm Mejeri) 1916, A/M Næsbyhoved Broby 1916—18, Engvang 1918—19 og Vormark 1919—20, Mejerist, A/M

Allesø 1920, Urup 1920—21, Rolsted 1921—22, paa Kerteminde Højskole 1922—23, Mejerist, Herrestrup A/M 1923—25, paa Dalum Mælkerskole 1925—26, Førstemejerist, Tudse Næs A/M 1926. Formand for Danske Landmejeristers Forbund. Holbæk Amt, 1926.

Christoffersen, Hans Christian Bagge, f. 22. Nov. 1907 i Slagelse, Søn af Arbejdsmand Vald Christoffersen og Hustru Anna, f. Bagge.

Uddannet som Mejerist, Mejerist paa Brodal Mejeri, Sneslev, paa Andelsmejeriet Fjenneslev 1930.

Christoffersen, Karl, f. 14. Nov. 1905 i Herfølge Sogn, Søn af Forpagter A. Christoffersen og Hustru Bertha, f. Larsen.

Elev paa Nordstevns og Tranekær Mejerier, Mejerist paa Midtllands Herregaardsmejeri og Vanthore Andelsmejeri, Førstemejerist paa Vaalse Andelsmejeri 1929, paa Tvede Andelsmejeri 1930.

Christoffersen, Valdemar, f. 9. Dec. 1908 i Sønderup, Nordrup Sogn, Søn af Parcelist Christen Christoffersen og Hustru Kristine, f. Hjyllund.

Elev paa Stenmagle og Ellingbjerg Andelsmejerier og paa Fællesmejeriet Frihedsminde, Mejerist paa sidstnævnte, Førstemejerist paa Skamstrup Andelsmejeri 1930.

Ciecielski, Konstanty, f. 6. Okt. 1904 i Polen, Søn af Landarbejder Frantz Ciecielski og Hustru Anna, f. Schmit. Gift 12. Febr. 1928 med Helene C., f. Lerski.

Elev paa Andelsmejerierne Sandby 1921—23, Aaside 1923—25 og Skovdal 1925, Mejerist paa Ly Fællesmejeri 1925—27, Vikar 1927—30, Mejerist og Fyrbøder paa Ly 1930.



Dalsgaard, Asger, f. 4. Okt. 1912 i Mern, Søn af Mejeribestyrer N. Marinus Dalsgaard og Hustru Hedvig, f. Jensen.

Elev paa Mern, Espe-skov og Frøslev Andelsmejerier, Mejerist 1930.

Dalsgaard, Henrik Knud, f. 17. Marts 1911 i Mern, Søn af Mejeribestyrer N. M. Dalsgaard og Hustru Hedvig, f. Jensen.

Elev paa Fruedal A/M og Høvdinggaard F/M, Ostemejerist paa Kalby A/M 1929, paa Høvdinggaard F/M 1930.



Dam, Arne, f. 31. Juli 1906 i Søndebro, Langeland, Søn af Mejeriejer Christian Dam og Hustru Jakobine Katrine, f. Petersen.

Elev paa Ø. Ulslev Fællesmejeri, Mejerist paa Gørlev Andelsmejeri 1927, Ostemejerist paa Ø. Ulslev Fællesmejeri 1927.



Dam, Einar, f. 23. Juli 1905 i Søndebro, Langeland, Søn af Mejeriejer Christian Dam og Hustru Jakobine Katrine, f. Petersen.

Elev paa Ø. Ulslev Fællesmejeri, Ostemejerist samme Sted 1920.



Danielsen, Nicolai, f. 30. Marts 1903 i Broager, Søn af Landmand Johan Danielsen og Hustru Katrine Helene, f. Thomsen. Gift med Agnes D., f. Nielsen.

Elev paa Bevtoft og Assens Mejerier, gennemgaaet Ladelund Mælkeriskole 1926—27, Mejerist paa Sottrup, Errindlev, Maglebrænde, Horreby og Lob-bæk Andelsmejerier, Smørmejerist paa Gulborgssund Herregaardsmejeri 1930.



Devantier, Holger, f. 6. Nov. 1902 i Fredericia, Søn af Avlsbruger P. Devantier og Hustru Karen, f. Sørensen. Gift 24. April 1928 med Doris D., f. Hansen.

Elev, A/M i Fredericia 1918—19, Grøndal 1919—21 og Vaalshave 1921—22, Mejerist, A/M i Nakskov 1922, Diernisse 1922—24 og Grøndal 1924—25, Vikar 1925—26, Mejerist paa Vaalshave 1926—28, ved Andelsselskabet Nakskov Mejeri 1928. Kredsformand for Danske Landmejeristers Forbunds Faaborgkreds 1924—25.



Dinesen, Harald, f. 10. Jan. 1898 i Boeslunde, Søn af Mejeribestyrer Hans Christensen D. og Hustru Signe, f. Andersen. Gift 4. Dec. 1926 med Anna D., f. Hansen.

Uddannet ved Mejerivæsen, Elev paa Askov Højskole 1917—18 og paa Ladelund 1918—19, Mejerist paa Havrebjerg og Ørbæk A/M, Førstemejerist paa Boeslunde A/M 1919. Regnskabsfører for Brugsforeningen.



Elgaard Richard, f. 6. Marts 1912 i Marvede Sogn, Søn af Mejeribestyrer Elgaard og Hustru Sofie, f. Madsen.

Elev paa Andelsmejerierne Fanefjord og Fremtidshaab, Mejerist paa Andelsmejeriet Fælleshaab.



Erichsen, Alfred, f. 2. Maj 1910 i Christiansfeld, Søn af Mekaniker Chr. Erichsen og Hustru Kathrine, f. Olsen.

Elev paa Tyrstrup Mejeri 1924—27 og paa Aunede Mejeri 1927—28, Vikar 1928—30, Mejerist paa Mørkøv Mejeri og paa Bukkedal A/M 1930.

Eriksen, Harry, f. 27. Febr. 1907 i Grevinge, Søn af Gaardejer Laurits Eriksen og Hustru Laurine, f. Jensen.

Elev paa Nakke, Tybjerglille og Ruds Vedby Andelsmejerier, Mejerist paa Gørlev Andelsmejeri, Førstemejerist paa Dianalund Andelsmejeri 1930.



Eriksen, Peter Kristian, f. 27. Febr. 1904 i Taarnborg, Søn af Handelsmand Peter E. og Hustru Louise, f. Hansen. Gift 5. Sept. 1927 med Kirstine E., f. Larsen.

Elev, Tornemark A/M 1919—22, Mern Mejeri 1922—23, Mejerist paa sidstnævnte 1923—25 og paa A/M Nyraad 1925—26, paa Jungshoved 1926.



Eskildsen, Eigil, f. 12. August 1910 i Korterup, Søn af Mejeribestyrer A. Eskildsen og Hustru.

Elev paa Korterup og Stouby Andelsmejerier, Mejerist paa Sydllands Andelsmejeri 1929.



Eskildsen, Peter Hansen, f. 6. Juni 1910 i Møgel-tønder, Søn af Parcellist Hans Eskildsen og Hustru Karoline, f. Sørensen.

Elev paa Andelsmejerierne Ø. Højst i Tønder Amt og Vester Ulslev, Mejerist paa sidstnævnte 1929.

Esmann, Jørgen, f. 12. Okt. 1909 i Lemvig, Søn af Sagfører H. B. Esmann og Hustru Laura, f. Fogh.

Elev paa Kolding Bymejeri 1926—28 og paa Vamdrup Andelsmejeri 1928—30, Mejerist paa Vestervang Andelsmejeri 1930.

Faarborg, Joachim, f. 22. Juli 1909 i Torslunde, Søn af Mejeribestyrer H. C. Faarborg og Hustru Emma, f. Jensen.

Elev paa Bredtved Andelsmejeri 1924—25 og Jyderup Andelsmejeri 1925—28, Mejerist paa sidstnævnte 1928—30, paa Langholm Andelsmejeri 1930.



Faarup, Arne, f. 4. Okt. 1905 i Voldby, Søn af Gaardejer N. Faarup og Hustru Anne, f. Hammer.

Elev paa Videmark og Elbodol Andelsmejerier, Mejerist paa Thorsø og Madebjerggaard Mejerier, gennemgaaet Ladelund Mælkeriskole 1929—30, Førstemejerist paa Haarlev og Omegns Andelsmejeri 1930.



Felt, Hans Adolf, f. 5. Febr. 1905 i Allinge, Søn af O. P. Felt og Hustru Marie, f. Andersen.

Elev paa Kajbjerggaard, Brodal og Broholm Andelsmejerier, Mejerist paa Andelsmejerierne Hammersdal og Broholm og paa Bøsthøj 1929.



Frandsen, Henning, f. 20. Okt. 1911 i Tønning, Søn af Købmand Oluf Frandsen og Hustru Frandsine, f. Sørensen.

Elev paa Høvdingsgaard H/M 1925—27 og Truelsdal A/M 1927—29, Mejerist paa Nakke Andelsmejeri 1929.



Frederiksen, Frederik Niels, f. 16. Jan. 1897 i Kr. Helsing, Søn af Mejeribestyrer Karl Frederiksen og Hustru Anna Marie, f. Thomsen.

Elev paa Kr. Helsing, Grøndal og Thisted Andelsmejerier, paa Dalum Landbrugsskole 1920—21, Mejerist paa Idestrup, Ørbæk, Viby og Andst Andelsmejerier, Førstemejerist paa Kirke Helsing Andelsmejeri 1923.

Frederiksen, Georg, f. 14. Marts 1897 i Tolstrup, Hjørring Amt, Søn af Skomagermester A. P. Frederiksen og Hustru Larsine, f. Larsen. Gift 7. Okt. 1928 med Olga F., f. Olsen.

Elev paa Mejeriet Haabet ved Brønderslev 1916—18 og paa Ladelund Mælkeriskole 1924—25, Mejeriest paa Langager Mejeri ved Ølstykke 1919—20, Vikar i Frederiksborg Amt 1920, Førstemejerist paa Fodby Andelsmejeri 1920. Medlem af Bestyrelsen for Præstø Amts Afd. af Danske Landmejeristers Forbund 1924, Formand 1927.



Gillesberg, Alfred Jacob, f. 9. April 1898 i Rønder, Søn af Købmand Niels Chr. G. og Hustru Hansine, f. Hansen.

Elev, Brylle A/M og Bredsten Osteri, Mejerist, Snøde-Stoense, Kværndrup og Næsby ved Skoven A/M, Dalum Mælkeriskole 1920—21, Mælkedommer i Præstø Amt 1923.

Frederiksen, Leo, f. 27. Juni 1909 i København, Søn af Lars Peter Frederiksen og Hustru Anna, f. Nielsen.

Elev paa Andelsmejerierne Sdr. Rind ved Rindsholm og Allested, Mejerist paa Andelsmejerierne Langeskov og Thoreby 1930.

Gjelstrup, Sigvald, f. 29. Febr. 1908 i Jordløse, Holbæk Amt, Søn af Gaardejer Alfred Gjelstrup og Hustru Alma, f. Petersen.

Elev paa Særslev og Kærby Andelsmejerier, Førstemejerist paa Tjørnelunde Andelsmejeri 1929.



Frederiksen, Mads Peter f. 2. Aug. 1888 i Assens ved Mariager, Søn af Arbejdsmand Carl M. F. og Hustru, f. Madsen. Gift 7. Sept. 1915 med Marie Kirstine F., f. Justesen.

Elev, Værum A/M, Mejerist, A/M Bækgaard og Farre og Frijsenborg F/M, paa Dalum Mælkeriskole 1912—13, Førstemejerist, A/M Søgaard 1921.



Gjerum, Henry Einar, f. 9. Marts 1911 i Bringstrup, Søn af Automobilfabrikant, fh. Mejeribestyrer Sv. Gjerum og Hustru Karen, f. Overgaard.

Elev paa A/M Stenlille 1927—29 og Asnæs 1929—31, Mejerist 1931.

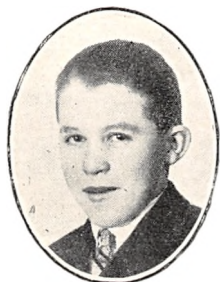

Frederiksen, Poul Kaj, f. 30. Okt. 1911 i Kallehave, Søn af Arbejdsmand Johannes Frederiksen og Hustru Anna, f. Petersen.

Elev paa Køge Fællesmejeri og Andelsmejeriet Sydlolland, Mejerist paa Solbjerg Fællesmejeri 1928.



Grandahl, Aksel Johannes, f. 25. Aug. 1910 i Nestelsø.

Elev paa Andelsmejerierne Trifolium i Faxe, Fjenneslev og Ellehøj, Mejerist 1930.

Fromberg, Poul, f. 3. Aug. 1902 i Bølling, Ringkøbing Amt, Søn af Fiskehandler Konrad Fromberg og Hustru Kirsten, f. Poulsen. Gift 11. Aug. 1929 med Anna Marie, f. Grauert.

Elev paa Hanning og Sædding Andelsmejerier og paa Trifolium i Dalmose, Ostemejerist paa Trifolium i Maribo 1921. Fh. Kredsformand i Danske Undermejeristers Forbund.



Grave, Harald, f. 6. Juni 1909 i Asperup, Fyn, Søn af Arbejdsmand Frederik Grave og Hustru Nielsine, f. Rosen.

Elev paa Andelsmejerierne Nybølle og Rosenkilde, Fyn, og paa Trifolium i Maribo, Mejerist paa Andelsmejeriet Midtjylland og paa Trifolium i Maribo, Ostemejerist sidstnævnte Sted 1930.



Greve, Johannes Emil, f. 4. Juli 1904 i Svanninge, Søn af Rentier Lars Greve og Hustru Karoline, f. Johansen.

Elev paa Andelsmejerierne Aasum-Seden, Brobyværk og Godthaab ved Rudkøbing, Mejerist paa Andelsmejerierne Haarby, Brende Lydinge, Alleshave og Aborre, Førstemejerist paa Bøgelund A/M 1930.



Grove, Arne, f. 21. Juni 1909 i Tøndering, Søn af Distriktsforstander Jacob Grove og Hustru Anne, f. Eskildsen.

Elev paa Andelsmejerierne i Sandby og Ø. Ulslev og paa Andelsmejeriet Fælleshaab, Mejerist 1930.



Grønnemann, Peter, f. 19. Maj 1898 i Ringe Sogn, Søn af Landmand Frederik G. og Hustru Ane Marie, f. Gellerod. Gift 19. Nov. 1927 med Johanne G., f. Nielsen.

Elev, Gestelev A/M 1913—16, Mejerist, Ringe A/M 1916, Køge F/M 1916—17 og Lyngby Mejeri 1917, Førstemejerist, A/M Rosenkilde 1919—20, Rønnekilde 1920, Brolykke 1921—22, Herrested 1922, Stenstrup-Lunde 1922—23, Nutiden i Nr. Alslev 1923, Gislinge 1923—25, Rosvang 1925—26, Vikar 1926, Førstemejerist, Rønne Mælkeforsyning 1926—27, Ostemejerist paa Gislinge Mejeri og Flødebrik 1927. Formand for Mælkeindustriarbejdernes Forbunds Holbæk Afd. 1929, Medlem af Forbundets Hovedbestyrelse 1930.



Haager, Victor Alex, f. 24. Nov. 1911 i København.

Elev paa Rødkilde Mælkeforsyning 1927—28, Vallingerød A/M 1928—29, paa Sankerbjerg Andelsmejeri 1930, Mejerist 1931.

Haahr, Svend Vilhelm Holger, f. 10. April 1905 i Ryde, Søn af Gaardejer Anton Haahr og Hustru Martine, f. Wied.

Elev paa Korterup og Sydllands Andelsmejerier, Mejerist paa Andelsmejerierne i Vols-have og Brydebjerg.



Haaning, Emil, f. 18. Maj 1910 i Flade paa Mors, Søn af Gaardejer Christen Haaning og Hustru Helene, f. Villadsen.

Elev paa Andelsmejerierne Solbjerg paa Mors og Nors i Thisted Amt samt paa Trifolium i Maribo, Mejerist paa Skjellingsted A/M 1. Nov. 1930.



Hald, Christian Ejner, f. 25. Sept. 1894 i Neksø, Søn af Christian Hald og Hustru Kathrine, f. Funch. Gift med Annine H., f. Sørensen.

Elev paa Andelsmejerierne Bækkedal, Povelsker, Nyker og Hammersdal, Mejerist paa Bodilsker Andelsmejeri, Førstemejerist paa Nyker Andelsmejeri 1913.



Hald, Jens, f. 30. Dec. 1902 i Bjergby, Mors, Søn af Gaardejer Chr. Hald og Hustru Mette Kirstine f. Jensen.

Elev, A/M Ø. Jølby 1922—24 og Breum 1924—26, Mejerist, A/M Fælleslykke, Farsø, 1926—28, Vikar i Viborg Amt 1928—29, Mejerist, A/M Godthaab, Uglev 1929—30, Store Merløse 1930. Bestyrelses-

medlem i Danske Landmejeristers Forbunds Aarhus-kreds 1926—28.

Hansen, Aksel Emil, f. 28. April 1907 i Terslev, Søn af Træskomager Anders Hansen og Hustru Helene, f. Madsen.

Elev paa Kalundborg Andelsmejeri, Mejerist paa Nykøbing S. og Ulkær Andelsmejerier, paa Fællesmejeriet Dannevirke 1930.

Hansen, Aksel Georg Emil, f. 30. Marts 1906 i Terslev, Søn af Telefonmontør Henry Hansen og Hustru Frederikke, f. Petersen. Gift 23. Okt. 1928 med Klara H., f. Ørtenblad.

Elev paa Andelsmejerierne Tøpkilde 1921—22, Tjæreby 1922—24 og Kegnæs 1924—25, Mejerist paa Andelsmejerierne Tøpkilde 1925 og Hjørlande 1926, Vikar 1926—29, Mejerist paa Tøpkilde Andelsmejeri 1929.



Hansen, Aksel Johannes, f. 9. Okt. 1899 i Karlsholte, Søn af Mejeribestyrer Jens Chr. H. og Hustru Karen, f. Petersen. Gift 5. Nov. 1927 med Anna Mathilde H., f. Jensen.

Elev, Fuglede og Spangsbros A/M, paa Dalum Mælkeriskole 1923—24, Mejerist, A/M Bjerre, Højby og Sølyst, Vikar i Holbæk Amts Vikarforening 1926.

Bopæl Asnæs St.

Hansen, Albert, f. 18. Marts 1903 i Terslev, Søn af Træskomager A. Hansen og Hustru Helene, f. Madsen. Gift med Martha H., f. Olsen.

Elev paa Andelsmejerierne Terslev, Skaarup og Nordstevns, Mejerist paa Andelsmejeriet Nordstevns 1923.

Hansen, Albert, f. 22. Marts 1904 i Abkær, Haderslev Amt, Søn af Lave Hansen og Hustru Boline, f. Jensen. Gift med Ninna H., f. Thude.

Elev paa Vamdrup og Rejsby Andelsmejerier, Mejerist paa Vejrup Andelsmejeri, Esbjerg Icecreåmfabrik og paa Mejeriet Perfekt, Nykøbing F., 1930.

Hansen, Alf, f. 20. Okt. 1910 i Longelse Sønderdskov, Langeland, Søn af Gaardejer H. C. H. og Hustru Petra Marie, f. Jensen.

Elev, Longelse A/M 1926—29, Lundegaard A/M 1929—30, Mejerist sidstnævnte Sted 1930.

Hansen, Alfred Ludvig, f. 26. Nov. 1903 i Sneslev ved Fuglebjerg, Søn af Vogumand Peder Hansen og Hustru.

Ansæt paa Stigsnæs Mejeri 1922—24, Tjæreby Mejeri 1925—26, Aaside Mejeri 1926—28, Ringsted Mælkeforsyning 1928—29, Vikar 1929—30, Førstemejerist paa Døjringe Andelsmejeri 1930.



Hansen, Anders Lauritz Vilhelm, f. 4. Juli 1902 i Ringe, Søn af Landmand Rasmus Hansen og Hustru Kristine, f. Nielsen.

Elev paa Ringe og Pederstrup Andelsmejerier, gennemgaaet Ladelund Mælkeriskole 1926—27, Mejerist paa Havbro Andelsmejeri, Ravnholt Herregaardsmejeri og paa Westfrislands Mejeri i

Holland, Ostemejerist paa Vindeby Andelsmejeri 1928. Medlem af Bestyrelsen for Danske Landmejeristers Forbund 1930.

Hansen, Anker, f. 23. Sept. 1907 i Snøde, Søn af Gaardejer Jørgen Hansen og Hustru Elise, f. Rasmussen.

Elev paa Andelsmejeriet Snøde-Stoense 1923—25 og Everdrup-Snesere 1925—27, paa Brøderup Højskole 1926—27, Mejerist paa sidstnævnte Mejeri 1927—28, og paa Andelsmejeriet Stenderup 1928—30 og Flora 1930.



Hansen, Anton, f. 24. Jan. 1890 i Testrup ved Haslev, Søn af Husmand Hans Hansen og Hustru Erna, f. Petersen. Gift 21. Jan. 1922 med Anna H., f. Molter.

Elev paa Tybjerglille Andelsmejeri 1908—09, Mejerist paa Andelsmejerierne Svalebæk 1909—11, Sandby 1911—12 og Everdrup-Snesere 1912.

Hansen, Anton, f. 26. Nov. 1905 i Maglemer, Maribo Amt, Søn af Slagtermester H. P. Hansen og Hustru Emma, f. Madssen.

Uddannet ved Mejerivæsen, Mejerist 1924, paa Dalum Mælkeriskole 1929—30, Mejerist paa Skovlykke Fællesmejeri og paa Vanthore, Rønnekilde og Uggerløse Andelsmejerier, paa Stjernebjerg Andelsmejeri 1930.



Hansen, Arne, f. 5. Okt. 1894 i Ubby, Søn af Læge Hans Hansen og Hustru Thyra, f. Branning.

Elev paa Udby og Marbjerg Andelsmejerier, Mejerist paa Bredsted Andelsmejeri, Førstemejerist paa Fuglede Andelsmejeri 1918.

Hansen, Axel, f. 5. Juli 1902 i Odense.

Elev paa Andelsmejerierne Skellingsted 1920—22 og Dannemare 1922—24, Mejerist paa Andelsmejerierne Dalsbro 1924—26, Varpelev 1926—28 og Vallingerød 1928—30, paa Tveje-Merløse Mejeri 1930.



Hansen, Axel, f. 24. Okt. 1903 i Ondløse, Søn af Elektricitetsbestyrer Chr. Hansen, Nr. Alslev, og Hustru Anna, f. Hansen.

Elev paa Andelsmejerierne Holeby 1922—24, Vaalse 1924—25, Brydebjerg 1925 og Dannemare 1925—26, Mejerist sidstnævnte Sted 1926—27 og paa Broby Andelsmejeri 1927, Vikar 1927—30,

Mejerist paa Holbæk Mælkeforsyning 1930.

Hansen, Axel, f. 23. Maj 1908 i Ovsted-Allerslev Kommune, Søn af Gaardejer Hans Hansen og Hustru Anna, f. Jensen.

Elev paa Andelsmejerierne Rislev 1922—23 og Bjeverskov 1923—26, Mejerist paa Truelsdal Andelsmejeri 1926.

Hansen, Axel Holger, f. 22. Sept. 1906 paa Broby Andelsmejeri, Søn af Mejeribestyrer H. C. Hansen og Hustru Maren Sofie, f. Frederiksen.

Elev paa Andelsmejerierne Broby og Haarlev 1926, Mejerist paa Kongsted Andelsmejeri 1927—28, gennemgaaet Dalum Mælkeriskole 1927—28, Mejerist paa Andelsmejerierne Broby og Bastbro 1928—29, Vikar i Sorø Amt 1929, Førstemejerist paa A/M Fruedal 1929—30 og Horreby 1930.

Hansen, Borre, f. 9. Marts 1898 i Flaarup, Søn af Husejer Carl Hansen og Hustru. Gift 13. Maj 1920 med Christine H., f. Tønnesen.

Elev paa Sydlollands Andelsmejeri, Mejerist samme Sted 1913.

Hansen, Carl f. 10. April 1897 i Magleby paa Møn, Søn af Gaardejer Peter Hansen og Hustru Johanne, f. Larsen. Gift med Hansine H., f. Jacobsen.

Elev paa Andelsmejerierne Damsholte og Højby—Allerup, Smørmejerist paa Avnede Andelsmejeri, Mejeribestyrer paa Stensgaard i 5 Aar, Ostemejerist paa Guldborgsund Herregaardsmejeri 1926.

Hansen, Carl, f. 5. Dec. 1898 i Stenmagle, Søn af Skomager Chr. Hansen og Hustru.

Elev paa Klakkebro Andelsmejeri 1915—16 og paa Vedde Andelsmejeri 1916—18, Mejerist paa Andelsmejerierne. Skovby paa Ærø 1918—20, i Døstrup 1921—22 og paa Klakkebro Andelsmejeri 1922.

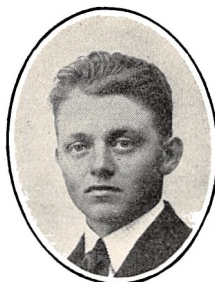

Hansen, Carl Anker, f. 18. Marts 1904 i Klemensker, Søn af Gaardejer L. H. og Hustru Kathrine, f. Schou.

Elev, A/M Brodal 1918—21 og Korskilde 1921—22, Mejerist, Mejeriet Central, Bornholm, 1922—23, A/M Dømmestrup 1923—24, Ringe 1924, Bakkebølle 1924—25 og Uldum 1926—30 paa Vallingerød A/M 1930.

Hansen, Carl Meyer, f. 14. Nov. 1904 i Ø. Kippinge, Søn af Handelsmand A. P. Hansen og Hustru Katrine, f. Jacobsen.

Elev paa Andelsmejerierne Fremtidshaab, Dannemare og Østofte, Mejerist paa Thoreby, Vejen, Fremtidshaab og Fejø Andelsmejerier, Førstemejerist paa Tingsted Andelsmejeri 1929.



Hansen, Carlo Valentin, f. 18. Aug. 1908 i Knudsker Sogn, Søn af Gaardejer J. P. Hansen og Hustru Louise, f. Westh.

Student fra Rønne Stats-skole 1926, Elev paa Andelsmejerierne Brodal 1926—28, Vaddam 1928—29 og Bøsthøj 1929—30, Mejerist paa Andelsmejeriet Ljørring 1930, Elev paa Landbohøjskolen 1930.

Hansen, Emil, f. 5. Juni 1905 i Bøgesø, Everdrup Sogn, Søn af Parcellist Hans Hansen og Hustru. Gift 5. Aug. 1928 med Christine H., f. Nielsen.

Mejerist paa Kirke Stillinge Mejeri 1925—28, Andenmejerist paa Døjringe Andelsmejeri 1928.



Hansen, Enok Volmer, f. 4. Aug. 1903 i Hejnerup, Søn af Husmand Jens H. og Hustru Birthe, f. Jensen.

Elev, Vanthore, Skovkilde, Remkolde og Aalund A/M, Mejerist, Kalby, Svaløbæk A/M, Ladelund Mælkeriskole 1927—28, Mejerist, Rislev og Nordhøj A/M, Førstemejerist paa sidstnævnte 1929. Bestyrelsesmedlem i Danske Landmejeristers Forbund.

Hansen, Erik, f. 6. Juli 1905 i Terslev, Søn af Murer Anders Hansen og Hustru Helene, f. Madsen.

Elev paa Skovkilde og Tersløse Andelsmejerier, Mejerist paa Haslev og Terslev Andelsmejerier, paa Eskebjerg Andelsmejeri 1930.

Hansen, Ernst Valdemar, f. 25. Aug. 1904 i Herrestrup ved Grevinge, Søn af Parcellist Julius Hansen og Hustru Hedvig, f. Nielsen.

Elev paa Grevinge Andelsmejeri, paa Ladelund Mælkeriskole 1927—28, Mejerist paa Ellingbjerg, Kvandløse og Hellested Andelsmejerier, Førstemejerist paa Stillinge Andelsmejeri 1928. Medlem af Bestyrelsen for Danske Landmejeristers Forbund 1929.

Hansen, Eyvind, f. 2. Juni 1911 i København, Søn af Gartner Carl Chr. Hansen og Hustru Ingrid, f. Hansen.

Elev paa Andelsmejerierne Hellested og Nordstevns, Mejerist 1931.

Hansen, Georg, f. 2. Dec. 1896 i Herslev, Søn af Centralbestyrer Alfred H. og Hustru Anna, f. Christiansen. Gift 3. Juli 1920 med Migga H., f. Olsen.

Elev, Sole og Lillebælt Andelsmejerier, Mejerist, De danske Mejeriers Mælkeeksport, Fredericia, 1919—21, Vikar i Vejle Amt 1921—23, Førstemejerist Sole 1923—26, Lyngø 1926

paa Andelsmejerierne —30 og Gørlev 1930.

Hansen, Hans Christian, f. 3. Maj 1899 i Braaby, Søn af Husejer H. C. H. og Hustru Kathrine, f. Rasmussen.

Elev, A/M Skovdal 1915—17, Hammer 1917—18 og Serup ved Silkeborg 1918—19, Mejerist, A/M Damsholte 1919—20, Rosenkilde 1920—22, Førstemejerist, A/M Hellested 1922—26 og Rosenkilde

1926. Formand for Afdelingen af Danske Undermejeristers Forbund 1922—26.

Hansen, Hans Chr., f. 6. Juli 1906 i Harrested, Søn af Gaardmand Hans Peter Hansen og Hustru.

Elev paa forskellige Mejerier 1922—26, Mejerist 1926, Mejerist paa Dambro Andelsmejeri 1928.

Hansen, Hans Nielsen, f. 8. Maj 1908 i Kongsted, Søn af Vægter paa Lystrup Sophus Hansen og Hustru Anna Kirstine, f. Nielsen.

Elev paa Andelsmejerierne Skovdal og Rosenkilde, Mejerist paa førstnævnte, paa Borup Andelsmejeri 1930.

Hansen, Hans Peter, f. 25. Okt. 1908 i Testrup, Søn af Gaardejer Henrik P. Hansen og Hustru Marie, f. Sørensen.

Elev paa Lindencrone Mejeri 1923—26 og paa Bøgelunde Mejeri 1926—27, Mejerist paa Strøby Mejeri 1927—29, paa Ryomgaard Mejeri 1929—30 og paa Holsted Andelsmejeri 1930.

Hansen, Hans Rasmus, f. 17. Dec. 1908 i Damsholte, Søn af Landmand Hemming H. og Hustru Meta, f. Hansen.

Elev, Damsholte A/M og Stege F/M, Mejerist, Hostrup A/M, paa Ladelund Mælkeriskole, Fyrbøder, Mejerist, Rødlev A/M 1929.

Hansen, Harald, f. 19. Jan. 1910 i Flakkebjerg, Søn af Murermester C. Hansen og Hustru Ida, f. Rasmussen.

Elev paa Søndebro Andelsmejeri 1924—27, Mejerist paa Andelsmejerierne Humble 1927—30 og Stenstrup 1930.

Hansen, Harald, f. 5. Marts 1910 paa Turø, Søn af Mejeribestyrer H. P. Hansen og Hustru Anna, f. Henriksen.

Elev paa Svendborg Andelsmejeri 1927—29, Tudse Andelsmejeri 1929—31, Mejerist 1931.

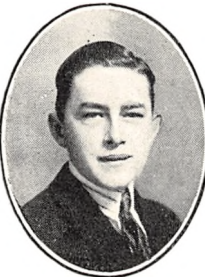

Hansen, Henrik, f. 20. Juli 1910 i Karrebækstorp, Søn af Parcellist Niels Hansen og Hustru Anna, f. Jørgensen.

Elev paa Nordstevns, Tybjerglille og Herfølge Andelsmejerier, Mejerist 1930.



Hansen, Herluf Andreas, f. 29. Sept. 1897 i Svaneke, Søn af Avlsbruger Chr. Hansen og Hustru Hansine, f. Nielsen. Gift med Poula H., f. Gideon.

Elev paa Brodal Andelsmejeri og paa Bornholms Højskole 1920—21, gennemgaaet Dalum Mælkerskole 1922—23, Mejerist paa Andelsmejeriet Pedersker, Førstemejerist paa Dybdal 1921. Medlem af Bestyrelsen for Danske Landmejeristers Forbund.

Hansen, Holger Axel, f. 22. Sept. 1906 paa Broby A/M, Søn af Mejeribestyrer H. C. H. og Hustru Maren Sophie, f. Frederiksen.

Elev, A/M Broby 1924—26, Haarslev 1926—27, Mejerist, A/M Kongsted 1927, paa Dalum Mælkerskole 1927—28, Mejerist, A/M Broby 1. April til 1. Septb. 1928, Bastbro 1928—29, Vikar i Sorø Amt 1929, Førstemejerist paa A/M Fruedal 1929—30, Horreby A/M 1930.

Hansen, Jens Ludvig, f. 18. Marts 1878 i Asnæs, Søn af Husmand Jens Hansen og Hustru Karen, f. Rasmusdatter.

Elev paa Beder Andelsmejeri, paa Ladelund Mælkerskole 1905, Mejerist paa flere Mejerier, Vikar.



Hansen, Johs., f. 30. Sept. 1890 i Haslev, Søn af Maskinbygger N. P. Hansen og Hustru Sofie. Gift 8. Okt. 1913 med Margrethe H., f. Berthelsen.

Elev paa Ledstrup Andelsmejeri 1906—08 og i Trifoliums Osteri, Haslev, 1908—09, Mejerist i Osteriet 1909—11, Ostemejerist paa Frijsenborg Herregaardsmejeri 1911—12, Mejerist paa Lundby Fællesmejeri, Falster, 1912—14, paa Ølholm Mejeri 1915—16, paa Bøgely Mejeri i Køge 1916—20, paa Trifolium, Fakse, 1920—25, Schweizermester paa Trifolium i Haslev 1925.

Hansen, Jørgen, f. 3. Dec. 1900 i Hagenbjerg, Sønderborg Amt, Søn af Parcellist Frederik H. og Hustru Ellen, f. Dommicussen. Gift 13. Jan. 1927 med Thea H., f. Jensen.

Elev, Hagenbjerg og Møgeltønder A/M, paa Ladelund Mælkerskole 1924—25, Mejerist paa A/M i Langaa paa Fyn, Vitten, Kongstrup og Christiansfeld, Førstemejerist paa Errindlev A/M 1926.



Hansen, Jørgen, f. 22. Sept. 1891 i Nøttrup, Raarup Sogn, Søn af A. Chr. Hansen og Hustru Kirstine, f. Jørgensen. Gift med Agnes H., f. Madsen.

Elev paa Kirkedal og Vitten Andelsmejerier, gennemgaaet Ladelund Mælkerskole 1917—18, Mejerist paa Andelsmejerierne Flemming, Ulstrup, Maglebrænde, Øborg, Gedesby, Faneljord, Nutiden i Nr. Alslev og Stouby 1928.

Hansen, Kaj, f. 30. Marts 1911 i Skibbing, Søn af Gaardejer Chr. Hansen og Hustru Anna Hansen, f. Jensen.

Elev paa Andelsmejerierne Jungshoved 1926—28, Kostråde 1928—29 og Mern 1929—30, Mejerist paa Mern Andelsmejeri 1930.

Hansen, Knud, f. 19. Febr. 1904 i København. Gift med Dagny H., f. Lassen.

Elev paa Birkholm og Kvandløse Andelsmejerier, Mejerist paa Kvandløse, Englevaad, Rødkilde, Tudse og Højstoft Andelsmejerier, Førstemejerist paa Bodilsker Andelsmejeri 1927.



Hansen, Knud Rasmus, f. 28. Aug. 1903 i Thingsted, Søn af Parcellist Lars Hansen og Hustru Anna, f. Rasmussen.

Elev paa Østofte og Nakskov Andelsmejerier, Mejerist paa Thingsted og Østofte Andelsmejerier, Førstemejerist paa Thoreby Andelsmejeri 1928.



Hansen, Kresten Kjeldsen, f. 12. Maj 1907 i Kølasing, Viborg Amt, Søn af Gaardejer Hans Christian H. og Hustru Ane Marie, f. Kjeldsen.

Elev paa Andelsmejerierne Nyvang, Kjellerup og Økilde, Mejerist paa Hornsyld og Hannerup Andelsmejerier, Førstemejerist paa Viskinge Andelsmejeri 1930.



Hansen, Leo Ricard, f. 25. Juli 1910 i Jydstrup, Søn af Proprietær N. V. Hansen og Hustru Olga, f. Peitersen.

Elev ved Holbæk Mælkeforsyning 1924—25, Dyvelslyst Mejeri 1925—26 og paa Hallebygaards Osteri 1926—28, Mejerist paa Mejeriet Virkelyst ved Holbæk 1928—29 og paa Præstø Mejeri 1929, Førstemejerist paa Mejeriet Fuglsang 1930.

Førstemejerist paa Mejeriet Fuglsang 1930.



Hansen, Orla Nymann, f. 1. Juli 1908 i Sorø, Søn af Murer David Hansen og Hustru Amanda, f. Nilsson.

Elev paa Andelsmejerierne i Dianalund, Fjenneslev og Brodal, Mejerist paa Lille Egede ved Korsør og Holsted ved Næstved, Førstemejerist paa Korsør Mejeri 1930.

Hansen, Otto Johannes, f. 17. Okt. 1902 i Ravnsbjerg, Søn af Fragtmand Hans Fr. H. og Hustru Hansine, f. Petersen.

Elev, Toksværd og Sydstevs A/M, Mejerist paa sidstnævnte, Vikar for Holbæk Amts Vikarforening 1926—27, Mejerist paa Asnæs A/M, gennemgaaet Dalum Mælkerskole 1928—29, i Holland

1929, Førstemejerist paa A/M Elbæk 1929.

Hansen, Peter Adolf, f. 23. April 1910 paa Givskud Mejeri, Søn af Mejeribestyrer Peter Hansen og Hustru Birthe, f. Larsen.

Elev paa Givskud og Øborg Andelsmejerier, Mejerist paa sidstnævnte 1927.

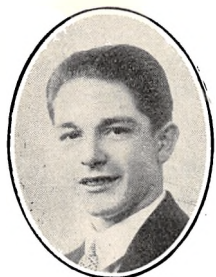

Hansen, Robert, f. 24. Febr. 1908 i Volderslev-Gørslev Kommune, Søn af Parcelist Jens Ludvig H. og Hustru Jensine, f. Hansen.

Elev paa A/M Østervang 1925 og Trifolium i Haslev 1928—29, Smørmejerist paa A/M Trifolium i Faxe 1929.

Hansen, Sigurd, f. 3. Jan. 1908 i Hanbølle, Langeland, Søn af Gaardejer Hans Madsen H. og Hustru Sofie, f. Larsen.

Elev, A/M Løvenholm 1924—26 og Aasum-Seden 1926—28, Mejerist paa sidstnævnte 1928—29, paa A/M Navrbjerg 1929—30 og Svinninge 1930.

Hansen, Simon Chr., f. 16. Aug. 1902 i Houborg, Søn af Søren A. Hansen og Hustru Ane, f. Hansen.

Elev paa Andelsmejerierne Houborg, Thyregod og Bække, Mejerist paa Andelsmejerierne Lihmskov, Houborg og Uhrekilde, paa Englevaad Andelsmejeri 1930.



Hansen, Svend, f. 12. Juni 1899 i København, Søn af Portner paa Bryggeriet Hafnia H. P. Hansen og Hustru Johanne, f. Jørgensen.

Elev paa A/M Bækedal 1916—18, Dybdal 1918—19 og H/M Vantinge 1919—20, Mejerist paa A/M Dybdal 1920—21, H/M Krogerup 1921 og A/M Karlslunde 1921—23, Mejerist for

Grosserer Tolstrup 1923—25, Dalum Mælkerskole 1925—26, Førstemejerist paa Kvandløse A/M 1926. Bestyrelsesmedlem i Danske Landmejeristers Forbund, Holbæk Amt 1929.

Hansen, Svend, f. 28. Jan. 1908 i København, Søn af Mejerist Hans Hansen og Hustru Anna.

Elev paa Andelsmejerierne i Gimlinge 1924—26, Fanefjord 1926—27 og Stege 1927—28, Mejerist paa Fodby Andelsmejeri 1928—30 og paa Sandved Fællesmejeri 1930.



Hansen, Svend, f. 19. Marts 1908 i Sørbymagle, Søn af Arbejdsmand Chr. Hansen og Hustru Jacobine, f. Christensen.

Elev paa Kirke Stillinge Andelsmejeri, Mejerist paa Bøgelund Andelsmejeri, paa Serdrup Andelsmejeri 1930.





Hansen, Svend, f. 22. Maj 1910 i Storehedinge, Søn af Møller og Bagermester L. P. Hansen, Dalby, og Hustru Margrethe, f. Hansen.

Elev paa Orup og Skovdal Andelsmejerier, Mejerist paa Herfølge Andelsmejeri 1930.



Hansen, Tage Carl Olsen Fox, f. 11. Jan. 1909 i Rørvig, Søn af Mejeribestyrelsesleder Carl H. og Hustru Marie, f. Fox Olsen.

Elev paa Rønnkilde Fællesmejeri 1926—28 og Lindelse Andelsmejeri 1928—29, Mejerist paa Stenstrup Andelsmejeri 1929.



Hansen, Svend Bruun, f. 24. Maj 1899 i Udby Nøder, Søn af Lærer Albert H. og Hustru Cecilie, f. Andresen. Gift 11. April 1928 med Astrid H., f. Christensen.

Elev, A/M Aggersø 1915—18, Nutiden ved Nr. Alslev 1918—19, Mejerist, A/M Aggersø 1919—20, Slotsbjergby 1920—21, Soldat 1921—22, gennem-

gaaet Dalum Mælkerskole 1922—23, Mejerist paa A/M Stignæs 1922 og 1925—26, Haraldsted 1923—25, Masnedsund F/M 1926.



Hansen, Thorvald, f. 15. Juni 1905 i Skørpinge, Søn af Banearbejder H. C. Hansen og Hustru Anna, f. Hansen.

Elev paa Andelsmejerierne i Bøgelund 1921—22, Kildevang ved Ringsted 1922—23 og i Serdrup 1923—26, Mejerist paa Trifolium Andelsmejeri, Dalmose, 1926.



Hansen, Søren Martin, f. 25. Juni 1901 i Flaarup, Maribo Amt, Søn af Uddeler Carl Hansen og Hustru Anna Margrethe, f. Rasmussen. Gift 14. Dec. 1924 med Ellen Margrethe H., f. Petersen.

Elev paa Andelsmejerierne Sydlolland og Thorslunde, Mejerist paa sidstnævnte og paa Fælleshaab, Førstemejerist paa Vester Ulslev Andelsmejeri 1923.



Hansen, Vagn, f. 28. Juni 1907 i København, Søn af Tømrer Chr. Hansen, Søborg, og Hustru Jenny Marie, f. Andersen.

Elev, Tølløse Mejeri 1923—24, A/M Langholm 1924—25 og Vindinge 1925—26, Mejerist, A/M Langholm 1926—27 og 1928—30 og Fuglede 1927—28, paa Tølløse Mejeri 1930.



Hansen, Tage, f. 20. Dec. 1907 i Ø. Nykirke, Søn af Landmand Vilhelm Hansen og Hustru.

Elev paa Langelund, Viuf og Bredstrup A/M, Smørmejerist paa Fremtidshaab A/M v. Nr. Alslev 1929.



Hansen, Valdemar Riisager, f. 24. Marts 1906 i Stokholte, Søn af Husmand Chr. Riisager Hansen og Hustru Sofie, f. Petersen.

Elev paa Andelsmejerierne Lyng 1920—22, Nordrup 1922—23 og St. Merløse 1923—24, Mejerist paa sidstnævnte 1924—27, Førstemejerist paa Aaside Andelsmejeri 1927.

Hansen, Verner Edmund Stryhn, f. 5. Dec. 1910 paa Præstø Overdrev, Søn af Ostehandler C. M. Hansen og Hustru Camilla, f. Stryhn.

Elev paa Andelsmejerierne Baarse og Pilevang, Ostemejerist paa Andelsmejeriet Vesterholm 1930.

Hansen, Willy, f. 31. Sept. 1909 i Slagelse, Søn af Niels Hansen og Hustru Christine.

Elev paa Egedal Andelsmejeri ved Skelskør 1925—26, Mejerist paa Tjæreby Andelsmejeri.



Hansen, Viggo, f. 27. Sept. 1896 i Osted, Allerslev Sogn, Søn af Smedemester H. P. H. og Hustru Anna Johanne, f. Christiansen. Gift 29. Juli 1927 med Ragnhild Ellinor H., f. Poulsen.

Uddannet ved Mejerivæsen, paa Ørslev ved Slagelse, Maglebrønde, Lendemark ved Stege, Landmandslyst ved Lejre,

Bjælkerup, Ørslev ved Vordingborg og paa Kalundborg A/M, Elev paa Dalum 1921—22, Førstemejerist paa Blødebjerg A/M 1924.



Hansen, Villiam, Gothfred, f. 10. Maj 1899 i Højbjerg, Søn af Murer Niels H. og Hustru Magda, f. Jørgensen. Gift 5. Juni 1928 med Signe H., f. Lindhartsen.

Elev, Ans A/M 1914—15, Mejerist, Bjerring Mejeri 1915—17, Søby A/M, Ærø, 1917—20, paa Ans 1920 og Bregninge A/M paa Ærø 1921—22,

gennemgaaet Dalum Mælkeriskole 1922—23, Førstemejerist paa Kragmose A/M 1923.

Hansen, Volmer Guldborg, f. 27. Aug. 1901 i Grundfør, Søn af Mejeribestyrelser Didrik Hansen, Brydebjerg, og Hustru Elisabeth, f. Rasmussen.

Elev paa Brydebjerg og Ravnholt Andelsmejerier, gennemgaaet Dalum Mælkeriskole 1923—24, arbejdet ved Mejeri i Holland i 3 Mdr. 1924, Mejerist paa Andelsmejeriet Bækkedal, Bornholm, Førstemejerist paa Andelsmejeriet Brydebjerg 1927.



Hansen-Frørup, O., f. 10. Jan. 1879, Frørup, Søn af Boelsmand Helle Hansen og Hustru Sofie Amalie, f. Olsen. Gift med Johanne H.-F., f. Jensen.

Elev paa Andelsmejerierne i Gylling, 1899—1900, Vindinge 1900—01, Aarslev 1901—02, Bavnedal 1902—03, Mejerist paa Andelsmejeriet Godt-

haab 1903—05, Osteforvalter paa Trifolium Andelsmejeri, Haslev, 1905.



Harreby, Peter, f. 20. Okt. 1907 i København, Søn af Revisor J. S. Harreby og Hustru Maren, f. Ibsen.

Elev paa Andelsmejerierne Ondløse 1927—30 og Kjeldstrup 1930, Mejerist paa sidstnævnte 1930.



Hemmingsen, Jens Herman, f. 15. April 1901 i Nr. Ørslev, Søn af Gaardejer Ole H. og Hustru Sofie, f. Jørgensen.

Elev, A/M Lystofte 1917—18, Horreby 1918—19 og Birket 1919—21, Mejerist paa sidstnævnte 1921—24, paa Tikøb Mejeri 1924 og paa A/M Nutiden i Nr. Alslev 1924—25, gennemgaaet Ladelund Mælkeriskole 1925—26, Førstemejerist, Jungshoved Andelsmejeri 1926.

skole 1925—26, Førstemejerist, Jungshoved Andelsmejeri 1926.



Henriksen, Karl Gustav Johannes, f. 9. Aug. 1910 i Lyngø, Søn af Niels Henriksen, Valby ved Slagelse, og Hustru.

Elev paa Andelsmejerierne Haugerup ved Sorø og Gimlinge, Fyrbøder paa Gørlev Andelsmejeri 1930.



Henriksen, Georg Andreas, f. 15. Aug. 1909 i Ledstrup, Søn af Parcellist Chr. Henriksen og Hustru Mathilde, f. Madsen.

Elev, A/M Svinninge 1925—27 og Skjellingsted 1927—29, Mejerist paa sidstnævnte 1929—30, paa Ryslinge Højskole 1930, Mejerist, Sankerbjerg A/M 1930.



Henriksen, Henrik Peter, f. 14. Juli 1904 i Sønderup-Nordrup Kommune, Sorø Amt, Søn af Gaardejer Lars Henriksen og Hustru Anna, f. Sørensen.

Elev paa Andelsmejerierne Næsby ved Skoven, Møllebæk og Egedal, Mejerist paa Andelsmejerierne Nøddekær og Egedal, Ostemejerist paa Hammer Andelsmejeri 1930.



Henriksen, Holger, f. 29. Juli 1905 i Favrbo ved Snertinge, Søn af Boelsmand Peter H. og Hustru Marie, f. Larsen.

Elev, A/M Brokilde ved Svinninge 1920—22, Brodal ved Sneslev 1922 og Lestrup 1922—24, Mejerist, A/M Trifolium i Haslev 1924—26, Brokilde 1926—28, Tølløse 1928 og Lestrup 1928.



Henriksen, Jens, f. 22. April 1893 i Silkeborg, Søn af Slagter Janus Henriksen og Hustru Kristine, f. Laursen. Gift 27. April 1916 med Anna Margrethe H., f. Andersen.

Elev paa Andelsmejerierne i Tisted ved Viborg 1910—11 og i Brende-Lydinge paa Fyn 1911—12, Mejerist paa Mejerierne Wedellsborg 1912—13,

Løvenholm 1913, Brolykke 1914, Tryggelev 1914—15 og Wedellsborg 1915—16, Mejeribestyrer paa Skrillingegaard 1916—21, Mejerist paa Mejeriet Nordfyn 1921—24 og paa Aunede Fællesmejeri 1924.



Henriksen, Joakim, f. 15. Juni 1907 i Vallekilde Sogn, Søn af Gaardejer Jens Henriksen og Hustru Signe, f. Olsen.

Elev paa Andelsmejerierne Skoven ved Jægerspris i 2 Aar og Ørekilde ved Helsingø, Mejerist paa Stubbekøbing Mejeri 1929.



Henriksen, Karl Peter, f. 2. Juni 1905 i Allinge, Søn af Stenhugger Magnus Henriksen og Hustru Fiора, f. Jensen.

Elev paa Andelsmejerierne Kajbjerggaard og Central, gennemgaaet Ladelund Mælkeriskole 1928—29, Mejerist paa Andelsmejerierne Bøsthøj og paa Gadeby 1929.

Henriksen, Viggo Ejner, f. 4. Juli 1907 i København, Søn af Husejer J. P. H. og Hustru Anna Lydia, f. Poikialainen.

Elev, A/M Holmstrup 1924—26, Fuglevig 1926—27, Gummerup 1927—28, Mejerist, A/M Fuglevig 1928—29, Stignæs 1929—30, paa Præstø Mejeri 1930.



Hillers, Anker Kristian, f. 25. Maj 1906 i Kolind, Søn af Gaardejer Carl Hillers og Hustru Nielsine, f. Kolind.

Elev paa Skjødstrup Mejeri 1924—26 og Kaløvig A/M 1926—28, Mejerist paa sidstnævnte 1928—29, paa Gern A/M 1929—30 og paa Nr. Jernløse A/M 1930.



Holm, Lauritz, f. 7. Jan. 1903 i Sommersted, Søn af Landmand Lauritz H. og Hustru Inge Marie, f. Kjeld.

Elev, A/M Kastvraa og Fjordsminde, Mejerist, A/M Gramgaard, Kastvraa og Skelde, Ladelund Mælkeriskole 1926—27, Mejerist, A/M Hellested, Førstemejerist, Skovkilde 1930.

Hviid, Carl, Rasmussen, f. 9. Febr. 1900 i Nimtofte, Søn af Tømrer Peter Rasmussen og Hustru Margrethe, f. Christensen.

Elev paa Lystrup Andelsmejeri 1915—17, Mejerist paa Andelsmejerierne Pilevang ved Ringsted 1917—22, Kirke Stillinge 1922—23, Lervang ved Ringsted 1923—24, Vivild 1924—26, gennemgaaet Ladelund Mælkeriskole 1926—27, Mejerist paa Brundby Andelsmejeri 1927—28, Førstemejerist paa Kildevang Andelsmejeri 1927.



Hyllekvist, Ejner Tage Nielsen, f. 25. Okt. 1909 i Røholte, Søn af Arbejdsmand Chr. Nielsen og Hustru Kristine, f. Pedersen.

Elev, Haarlev, Hellested og Lindenchrone A/M, Mejerist, Varpelev A/M 1929.



Ibsen, Hans Ove, f. 20. Maj 1904 i Skelby, Søn af Tømrermester Carl I. og Hustru Emilie, f. Bentzen.

Elev, Øborg og Stovby A/M, Mejerist, Torslunde, Fiskebæk og Eskildstrup A/M, Ladelund Mælkerskole 1929—30, Førstemejerist, Strøby Andelsmejeri 1930.



Ingemansen, Jens Julius, f. 24. Marts 1897 i Nykær, Søn af Janus Ingemansen og Hustru Juliane, f. Køller. Gift med Marie Kristine I., f. Reuss.

Elev paa Andelsmejeriet Hammersdal 1913 og paa Kalundborg Mejeri, Mejerist paa Svalhøj Andelsmejeri, paa Hammersdal Andelsmejeri 1917.

Ipsen, Aage, f. 13. Marts 1901, Søn af Manufakturhandler Frederik I. og Hustru Louise, f. Marcussen. Gift med Marie I., f. Petersen-Gedsted.

Elev, A/M Lindenchrone ved Klippinge, Stenstrup ved Højby og Ejby ved Køge, Ladelund Mælkerskole 1923—24, Mejerist, A/M Bøgebæk, Fælleshaab, Stavby og Lindenchrone, Førstemejerist og Regnskabsfører paa A/M Fælleshaab.



Iversen, Martin, f. 6. Febr. 1901 i Virum, Søn af Portør Christian Iversen og Hustru Karen, f. Madsen. Gift 26. Dec. 1927 med Dagmar I., f. Larsen.

Elev paa Andelsmejerierne Assendrup 1915—17, Brande 1918—19, Stenkilde 1919, Mejerist paa Andelsmejerierne i Fredensborg 1919—20, Rind 1920,

Fovlum 1920—22, Gørvad 1922—23, Fjordsminde 1923—24, paa Ladelund Mælkerskole 1924—25, Mejerist, Ferslev-Vellerup 1924—25, Durup 1925—26, Ferslev-Vellerup 1926—30 og Sandby 1930. Formand for Danske Landmejeristers Forbunds Horns Herreds Kreds 1930.

Jacobsen, Alfred, f. 1. Juni 1903 i København, Søn af Købmand V. Jacobsen og Hustru.

Elev paa Fuglebæk og Odden Andelsmejerier, Mejerist paa Sallinge, Marstal og Haugerup Andelsmejerier, Førstemejerist paa Andelsmejeriet Nutiden 1929.



Jacobsen, Børge Toft, f. 18. Juni 1910 i Ørsø, Søn af Jens Jacobsen og Hustru Sørine, f. Madsen.

Elev paa Asaa og Stouby Andelsmejerier, Mejerist paa sidstnævnte 1929.



Jacobsen, Hans Christian, f. 17. Maj 1905 i Rensborg, Søn af Maskinist Hans Christian Jacobsen og Hustru Hanne, f. Brock.

Elev paa Diernisse Andelsmejeri ved Faaborg 1920—23, Mejerist paa Andelsmejerierne i Nordbro, Langeland, 1923—26 og i Maglebrønde ved Stubbekøbing 1926—

27, Førstemejerist paa Fællesmejeriet Skovvang 1927.



Jacobsen, Jens Christian, f. 28. Juni 1894 i Ørslev ved Ringsted, Søn af Smed Jens Peter Jacobsen og Hustru Birthe Marie, f. Nielsen. Gift med Olga J., f. Hansen.

Elev, A/M Brodal 1911—15, Mejerist, A/M Kildevang 1915—17, Vesterang 1917—18, paa Dalum Mælkerskole 1918—

19, Vikar paa forskellige Mejerier, Mejerist, A/M Tøpkilde ved Haslev 1919, Brodal 1919—23, Trifolium A/M, Haslev, 1923.

Jacobsen, Karl Eberhart, f. 14. Maj 1908 i Allinge, Søn af Fiskehandler Karl Jacobsen og Hustru Ellen, f. Petersen.

Elev paa Kajbjerggaard og Nykær Andelsmejerier, Mejerist paa Andelsmejerierne Central og Dybdal 1929.



Jacobsen, Martin Peter, f. 27. April 1889 i Herlufsholm, Søn af Husmand Jens J. og Hustru Marie, f. Jørgensen. Gift 24. Aug. 1917 med Johanne J., f. Jørgensen.

Elev, Fodby og Svalebæk A/M, Mejerist, Kovsted, Aaside og Torne-mark A/M, paa Næstved Mejeri 1920. Formand for Danske Undermejeristers

Forbunds Næstved Afd. 1922—27, Medlem af Herlufsholm Sogneraad.

Jakobsen, Niels, f. 28. Jan. 1908 i Jebjerg, Viborg Amt, Søn af Husmand Anders Jakobsen og Hustru Johanne, f. Guddigsen.

Elev paa Andelsmejerierne i Balling i 3 Aar og i Vinkel 1 Aar, Mejerist paa Andelsmejerierne i Hemmet og Møballe, i Vemmelev 1929.



Jacobsen, Paul Kragh, f. 3. Aug. 1911 i København, Søn af Rejsende Hans Jacobsen og Hustru Sine, f. Kragh.

Elev paa Havrebjerg Andelsmejeri 1927—28, paa Skørpinge Andelsmejeri 1928—30, Mejerist 1931.



Jacobsen, Peter Alfred Edvard, f. 14. April 1905 i Stensved, Søn af Landpostbud Jacob Jacobsen og Hustru Kirstine, f. Hansen.

Elev paa Nyraad, Hellested og Bjelkerup Andelsmejerier, Mejerist paa Herfølge Andelsmejeri, paa Vemmelev Andelsmejeri 1927.



Jacobsen, Valdemar Marius, f. 27. Dec. 1892 i Veddinge, Søn af Skræder Jacob Jacobsen og Hustru Marie, f. Petersen.

Elev paa Andelsmejerierne Faarevejle 1912 og Vedde, Mejerist paa Andelsmejerierne Vedde, Tejlbjerg, Faarevejle, Birkely og Asnæs, paa Faarevejle 1928.



Jensen, Aage, f. 26. Okt. 1903 i Følleslev, Søn af Parcellist Niels Peter J. og Hustru Kathrine, f. Andersen.

Elev, Følleslev og Skrøbelev A/M paa Dalum Mælkeriskole 1925—26, Mejerist, Longelse, Hvalsø, Følleslev og Kjeldstrup A/M, Førstemejerist, Rislev A/M 1929.

Jensen, Aage, f. 21. Dec. 1906 i Næstved, Søn af Portner Jens Jensen og Hustru Anna, f. Nielsen.

Elev paa Andelsmejerierne Fodby, Holsted, Enigheden ved Præstø og Kongsted, Mejerist paa Pilevang Andelsmejeri 1930.

Jensen, Aage Gabriel, f. 30. Juni 1901 i Aagerup, Søn af Gaardejer Jens L. G. J. og Hustru Karen Sofie, f. Hansen. Gift 14. Febr. 1930 med Bodil J., f. Johansen.

Elev, A/M Kelstrup 1917—18, Truelsdal 1918—20 og Landmandslyst 1920—21, Mejerist, A/M Dyvelslyst 1921—22, Kundby 1923—25, Kastrup 1925—26, Mern 1926—27 og Grandløse 1927—28, Amtsvikar i Holbæk Amt 1928.

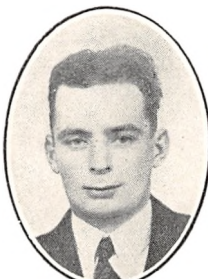

Jensen, Alfred Otto, f. 4. Nov. 1904 i Helsingø, Søn af Parcellist L. P. Jensen og Hustru Margrethe, f. Larsen.

Elev, Toft, Nordrup og Skærød A/M, Mejerist, A/M Damkilde, Taasinge, paa Ladelund Mælkeriskole 1926—27, Mejerist, A/M Kildebæk, Skoven og Søborg, Vikar 4 Mdr., Førstemejerist paa A/M Fruedal 1930.



Jensen, Arne, f. 7. Jan. 1908 paa Frederiksberg, Søn af Købmand S. P. Jensen og Hustru Anna, f. Sørensen.

Elev paa Andelsmejerierne Jels 1926—27, Trifolium i Haslev 1927—29 og paa Flora 1930, Mejerist 1930.



Jensen, Arne, f. 6. Jan. 1905 i Horne, Søn af Mejeribestyrelse Jensen, Grøndal Mejeri, og Hustru Maren, f. Jensen.

Elev paa Grøndal Andelsmejeri 1920—23, Mejerist paa Andelsmejerierne i Haastrup 1923—24, Ringe 1924—26, Nørre Lyndelse 1926—27, paa Ladelund Mælkerskole 1927—28, Mejerist paa Ring-

sted Mælkeforsyning 1928—30, Førstemejerist paa Andelsmejeriet Svalebæk 1930.

Jensen, Arne, f. 25. April 1910 i Toreby Sogn, Søn af Ostemester paa Trifolium i Maribo I. C. Jensen og Hustru Olga, f. Hansen.

Elev paa Nakskov Ladegaards Mejeri 1926—27, paa Præstø Mejeri 1927—29 og paa Vaalse Mejeri 1929—30, Mejerist paa Holsted Andelsmejeri 1. Maj—1. Juli 1930.



Jensen, Arnold, f. 6. Juni 1906 i Skagen, Søn af Fyrbøder Anton Jensen og Hustru Marie, f. Hansen.

Elev paa Andelsmejerierne Stenshøj, Stensbjerg, Kærby og Mesinge, Mejerist paa sidstnævnte og paa Andelsmejerierne Brædstrup og Pederstrup, Vikar, Mejerist paa Mejeriet Fuglsang, Vikar i Præstø Amt 1930.

Jensen, Axel, f. 14. Aug. 1905 i Nr. Saltum, Søn af Landmand Thomas Jensen og Hustru Mette Marie, f. Larsen.

Elev paa Andelsmejerierne Aabybro, Lykkensprøve ved Vrensted, Ø. Hornum og Fællesmaal ved Hjermitslev, Mejerist paa Gerlev, Gerrild og Østofto Andelsmejerier, gennemgaaet Dalum Mæl-

kerskole 1929—30, Fyrbøder paa Korterup Andelsmejeri 1930.

Jensen, Carl, f. 5. Dec. 1902 i Gudme, Søn af Teglværksbestyrer Jens Jensen og Hustru.

Elev paa Andelsmejerierne i Gudbjerg 1922—24 og Sandby 1923—24, Mejerist paa Andelsmejerierne i Vormark 1924—26, Langaa 1926—27, Bøgelund 1927—29 og Tornemark 1929.

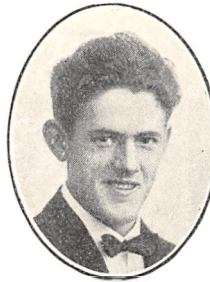

Jensen, Carl Aage, f. 25. Nov. 1907 i Kalundborg, Søn af Husmand Hans Jensen og Hustru Magdalene, f. Jensen.

Elev paa Andelsmejerierne Karlsbjerg og Sydstevn, Mejerist paa sidstnævnte, paa Karlsbjerg 1924.



Jensen, Carl Iver, f. 23. Marts 1899 i Husby, Søn af Tømrermester Niels J. og Hustru Karen, f. Jørgensen. Gift 24. Dec. 1928 med Johanne J., f. Larsen.

Elev paa A/M Fælleslykke i Odense Amt og Vesterholm paa Samsø, Dalum Mælkerskole 1924—25, Mejerist paa Vesterholm og paa Svøbæk A/M, Førstemejerist paa Bogø A/M 1926.



Jensen, Carl Peter, f. 13. Okt. 1906 i Grevinge Sogn, Søn af Gaardejer Lars Jensen og Hustru Anne Sofie, f. Frederiksen.

Elev paa Stedstrup og Grevinge Andelsmejerier, Mejerist paa Haarlev og Omegns Andelsmejeri 1928.



Jensen, Carsten, f. 9. Okt. 1910 i Gørslev, Søn af Overportør H. M. Jensen og Hustru Eleonora, f. Rasmussen.

Elev paa Trifolium i Haslev 1924—27, paa Andelsmejerierne i Terslev 1927—28, Hammer 1928—29, Mejerist paa Andelsmejeriet Svalebæk 1929.

Jensen, Carsten Einar, f. 28. Okt. 1897 i Dalby, Præstø Amt, Søn af Parcellist Ole Jensen og Hustru Sofie, f. Nielsen. Gift 9. Dec. 1923 med Karoline J., f. Jensen.

Elev paa Haslev Andelsmejeri, Mejerist paa Elbæk Andelsmejeri, paa Andelsmejerierne i Terslev og i Skamby paa Fyn, paa Haslev Andelsmejeri 1925.

Jensen, Christian Nielsen, f. 3. Febr. 1896 paa Hodde Mark ved Varde, Søn af Christen Petersen J. og Hustru Johanne, f. Nielsen. Gift med Karen J., f. Jørgensen.

Elev, Hejnsvig A/M og Vesterhede F/M 1911—14 og Bække A/M 1914—15, Mejerist, Hjortebjerg A/M 1915—16 og Idestrup 1918. Medl. af Bestyrelsen for Danske Undermejeristers Forbund 1915—16.

Jensen, Ejnar, f. 22. Juli 1900 i Pederstrup, Søn af Gaardejer H. R. Jensen og Hustru Kristine, f. Andersen. Gift med Else J., f. Nielsen.

Elev, Rislev og Kirke Stillinge A/M, Dalum Mælkeriskole 1922—23, Mejerist paa Rislev, Aarehus, Lundshøj, Nordstevns og Uglerup A/M og paa Høvdinggaard H/M, Førstemejerist, Herfølge A/M 1925.

Jensen, Else, f. 1. Aug. 1900 i Appenæs, Præstø Amt, Datter af Parcellist Peter Jensen og Hustru Augusta, f. Hansen.

Studentereksamen 1922, Elev paa Jungshoved Andelsmejeri, Mejerske paa Hjembæk og V. Nebel Andelsmejerier, Assistent paa Simonsen & Andersens Laboratorium i Odense 1921—24, Mejerske paa Stillinge Andelsmejeri 1924.

Jensen, Emil Buus, f. 28. Juli 1899 i Flø, Aalborg Amt, Søn af Gaardejer Jens Peter Jensen og Hustru Ane, f. Buus.

Elev, Pandrup og Brørup Andelsmejerier, Ladelund Mælkeriskole 1925—26, Mejerist, Kildevæld, Aagaard og Ø. Hornum Andelsmejerier, Vikar i Præstø Amt 1929.



Jensen, Emil Reimer, f. 29. Aug. 1907 i Falling, Søn af Skræder A. E. Jensen og Hustru Anna, f. Krogh.

Elev paa Søvind Andelsmejeri, Mejerist paa Randlev og Stignæs Andelsmejerier, paa Kværkeby Andelsmejeri 1926.

Jensen, Ernst Evald, f. 2. Jan. 1909 i Tudse Næs, Søn af Skræder Lauritz Jensen og Hustru Thora, f. Petersen.

Elev paa Andelsmejerierne Lyng og Egedal, Mejerist paa Endelave Andelsmejeri, Smørmejerist paa Ruds Vedby Fællesmejeri 1930.



Jensen, Gunnar, f. 12. Okt. 1910 i Øde-Førslev, Søn af Mejeribestyrer C. P. Jensen, Mejeriet Haabet, og Hustru Kristine, f. Olsen.

Elev paa Andelsmejeriet Haabet 1925—27, paa Ringsted Mælkeforsyning 1927—28 og paa Haabet 1928—29, Mejerist paa Trifolium Andelsmejeri, Haslev, 1929.

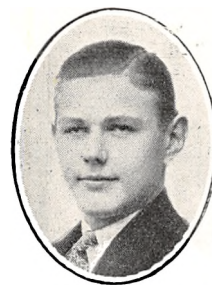

Jensen, Gunnar Ernst Victor, f. 17. Okt. 1911 i Alkestrup, Søn af Uddeler A. Jensen og Hustru Anna, f. Jensen.

Elev paa Mejeriet Trifolium, Dalmose, 1926—28, paa Serdrup Andelsmejeri 1928—29 og paa Andelsmejeriet Haabet 1929—30. Mejerist 1930.

Jensen, Hakon Seie, f. 22. Okt. 1908 i Munkebjergby, Søn af Muremester Aage Jensen og Hustru Emma, f. Hansen.

Elev paa St. Grandløse Andelsmejeri 1923—25 og paa Elkærslund 1925—27, Mejerist paa Aagaard Mejeri 1927—29, paa Andelsmejeriet Enigheden 1930.

Jensen, Hans, f. 27. Jan. 1903 i Allerslev, Søn af Parcellist N. C. J. og Hustru Karen, f. Mortensen.

Elev, A/M Orup 1918—20, Holeby 1920—21, Ebeltoft 1921—22, Mejerist, A/M Stensved 1922—24, Kirkeby 1924—25 og Sandby 1925—27, gennemgaaet Dalum Mælkeriskole 1927—28, Førstemejerist, Mern A/M 1929.



Jensen, Hans Arthur, f. 10. April 1907 i Verup, Søn af Arbejdsmand Jens Peter Jensen og Hustru Laura, f. Jensen.

Elev paa Nidløse Andelsmejeri, Kongstedlund Fællesmejeri og Døjringe Andelsmejeri, Førstemejerist Rønnekilde 1928.



Jensen, Hans Christian
Aage, f. 29. Nov. 1906 i
Gøderup, Søn af Parcel-
list Vilhelm Jensen og
Hustru Kirstine, f. Olsen.
Elev paa Roskilde Mejeri
2 Aar, paa Andelsmejerierne
Allershøj 1 Aar og i Merløse
1 Aar, Mejerist paa Stenmagle
Andelsmejeri 1925—27, Første-
mejerist 1927.



Jensen, Hans Jakob Jo-
hansen, f. 31. Jan. 1905 i
Horreby, Søn af Morten
Jensen og Hustru Jo-
hanne, f. Jensen.
Elev paa Maglebrænde,
Horreby og Stensved And-
elsmejerier, paa Mælkeri-
skole 1930, Mejerist paa
Toreby og Majbølle And-
elsmejerier, paa Horreby Andelsmejeri 1929.

Jensen, Harry Peter, f. 10. April 1910 i Nid-
løse, Søn af Mejeriejer Anders Peter Jensen,
Sorø, og Hustru Ane Kirstine, f. Andersen.
Elev paa Lunderskov og Kalundborg Andels-
mejerier, Første-mejerist paa Sorø Mejeri 1930.

Jensen, Henning, f. 19. Maj 1906 i Fjenneslev,
Søn af Mejeribestyrrer R. C. Jensen og Hustru
Marie, f. Dahlin.

Elev paa Andelsmejerierne i Fjenneslev 1920
—21, Østervang 1921—22, Bøgelund 1922—23,
Truelsdal 1923, Mejerist paa Andelsmejerierne
i Fjenneslev 1923—27 og i Vemmelev 1927—28,
Vikar 1929.

Jensen, Henry, f. 14. Marts 1912 i Stenmagle,
Søn af Gaardejer Jens Jensen og Hustru Sofie,
f. Christensen.

Elev paa Andelsmejerierne Duebjerg ved Sorø,
Dyvelslyst ved Kirke-Saab, Fremtidshaab,
Mejerist 1931.



Jensen, Henry, f. 29. Maj
1893 i Hylleholt, Søn af
Murer Niels Chr. J. og
Hustru Marie, f. Hansen.
Gift 4. Aug. 1916 med Car-
oline H., f. Christensen.
Elev, Faxe Bymejeri
1910—12, Rosenholm H/M
1912—13, Mejerist A/M
Fruedal 1913—15, Borup
Mejeri ved Rønnede 1915,
Trifolium i Faxe 1915—16, Rosenkilde 1916—17,
Smørmejerist, Trifolium i Faxe 1917—26, Første-
mejerist og Fyrbøder samme Sted 1926. Bestyrel-
sesmedlem i Danske Undermejeristers Forbund
1915—19.

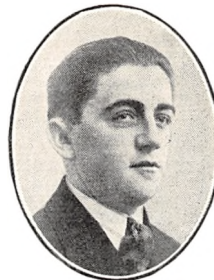

Jensen, Henry, f. 10. Jan.
1908 i Uggerløse, Søn af
Uddeler P. J. og Hustru
Anna, f. Larsen.

Elev paa A/M Stenlille
1923—25 og Mejeriet He-
delykke 1925—27, Mejerist
A/M Langkjær 1927, Jyd-
strup 1927—29, paa Birk-
holm 1929, Første-mejerist
paa Brandelev A/M 1930.



Jensen, Holger, f. 5. Dec.
1902 i Hjerm, Søn af Lær-
er L. P. J. og Hustru Se-
verine, f. Dyhr.

Elev paa Stenlille, Lyng-
e og Gammelby A/M, Meje-
rist paa Tersløse A/M, paa
Ladelund Mælkeriskole
1926—27, Vikar i Sorø-
Ringstedegnens Vikarfor-
ening, Første-mejerist paa
Tersløse A/M 1928—30,
paa A/M Haabet v. Haslev 1930.

Jensen, Holger, f. 20. April 1908 i Sprove paa
Møn, Søn af Gaardejer Hans Edvardt Jensen og
Hustru Margrethe, f. Hansen.

Elev paa Andelsmejerierne Damsholte og Ejby
ved Køge, Mejerist paa Holme Andelsmejeri 1929.



Jensen, Holger, f. 24.
Aug. 1910 i Dannemare,
Søn af Amdsraadsmedlem,
Gaardejer Alfred Jensen og
Hustru Anna, f. Jochum-
sen.

Elev paa Tillitze og Ny-
sted Andelsmejerier, paa
Borreby A/M 1929, Meje-
rist paa Tillitze A/M 1930.



Jensen, Jacob Martin, f.
17. Dec. 1901 i Helstrup,
Søn af Anton Jensen og
Hustru Thora Marie, f.
Wachmann.

Elev paa Hadsten, Ly,
Lindencrone, Bøgebæk og
Orup A/M, Mejerist, Lin-
dencrone A/M 1919, nu
Første-mejerist der.

Jensen, Jens Frederik, f. 9. Nov. 1896 i Følles-
lev, Søn af Karl Fr. Jensen og Hustru Marie,
f. Larsen.

Elev paa Diernisse og Bække Andelsmejerier,
Mejerist paa Hvalpsund, Søby og Kragemose
Andelsmejerier, gennemgaaet Dalum Mælkeri-
skole 1922—23, Mejerist paa Aastrup Andels-
mejeri 1925.



Jensen, Jens Peter, f. 5. Sept. 1907 i Skaverup, Søn af Parcellist L. P. Jensen og Hustru Ane, f. Larsen.

Elev paa Hastrup Andelsmejeri ved Præstø, Mejerist paa Lundby, Remkolde og Horreby Andelsmejerier, paa Næsby Andelsmejeri 1929.



Jensen, Jens Peter Christian, f. 5. Maj 1899 i Roskilde, Søn af Kurvemager Jens Peter Jensen og Hustru Ida, f. Svensson. Gift 7. Marts 1926 med Astrid J., f. Jensen.

Elev paa Klostersvang Fællesmejeri, Gundsøllille Andelsmejeri og paa Trifolium i Dalmose, Mejerist paa Hundested Andelsmejeri, paa Trifolium i

Dalmose, paa Trifoliums Lager og paa Trifolium i Maribo, Centrifugepasser sidstnævnte Sted 1927.



Jensen, Jens Peter Henry, f. 13. Jan. 1910 i Vejleby ved Hørve, Søn af Skræder Martin Chr. J. og Hustru Ane Kirstine, f. Christiansen.

Elev, Marke F/M og A/M Skovdal, Mejerist paa sidstnævnte 1929.



Jensen, Jens Rasmus Christian, f. 29. Marts 1889 i Boeslunde, Søn af Boelsmand Jens J. og Hustru Margrethe, f. Rasmussen.

Elev paa Kerteminde A/M, paa Ladelund 1915—16, Mejerist paa Vemmelv, Toksværd og Serdrup A/M og paa A/M Godthaab, paa Boeslunde A/M 1928.



Jensen, Johannes, f. 24. Juni 1906 i Stavning, Søn af Lærer Jens Peder Jensen og Hustru Agnete, f. Plauborg.

Elev, Stavning og Fruedal A/M, Mejerist, Holmstrup og Tejbjerg A/M, paa Ladelund Mælkeriskole 1929—30, Førstemejerist paa A/M Spangsbro 1930.

Jensen, Johannes, f. 17. Juni 1909 i Holmstrup, Søn af Husmand Lars Chr. Jensen og Hustru Marie, f. Petersen.

Elev paa Uglerup og Højbjerg Fællesmejerier, Ostemejerist paa førstnævnte 1929.



Jensen, Johannes, f. 25. April 1893 i Slagelse, Søn af Ostehandler H. J. J. og Hustru Christiane, f. Balle. Gift 26. Juli 1926 med Eily Qvida J., f. Petersen, afd.

Elev, A/M Trifolium i Haslev 1913—15, Duebjerg 1915, Stensbjerg 1915—16, Frederiksborg Højskole 1916—17, Mejerist, A/M Hammerum 1917—20, Ladelund Mælkeriskole 1920—21, Mejerist, A/M Trifolium i Haslev 1920—26, Førstemejerist og Schweizermester, Trifolium i Faxe 1926.

Jensen, Johannes Christian, f. 1. Marts 1896 i København, Søn af N. P. Olsen, St. Grandløse, og Hustru Rigmor, f. Carlsen.

Elev paa Truelsdal og Orø Andelsmejerier, paa Dalum Mælkeriskole 1922—23, Mejerist paa Andelsmejeriet Landsogn 1925.



Jensen, Johannes Peter, f. 4. Juni 1902 i Rykke, Søn af Landmand Johannes Jensen og Hustru Johanne, f. Holst. Gift 21. Juni 1927 med Johanne, f. Andreasen.

Elev paa Nedre Lerte Mejeri 1918—21 og paa Tillitze Andelsmejeri 1921—22, Førstemejerist sidstnævnte Sted 1922. Formand for Afdelingen af

Danske Landmejeristers Forbund 1927—28.

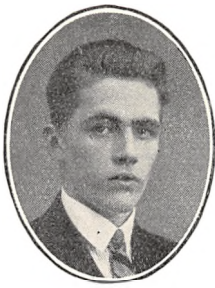

Jensen, Joh. Viggo, f. 10. Maj 1912 i Gundsømagle, Søn af Mejeriejer Viggo J. og Hustru Kristine, f. Jensen.

Elev paa Andelsmejerierne Mørkøv 1927—29 og Vindinge 1929—30, Mejerist paa Herrestrup Andelsmejeri 1930.



Jensen, Laurits Valdemar, f. 7. Sept. 1894 i Aastrup paa Falster, Søn af Snedker V. Jensen og Hustru Hanne, f. Olsen. Gift 6. April 1922 med Margrethe Cecilie J., f. Eriksen.

Elev paa Frejlev og Omegns Andelsmejeri, Mejerist, Fyrbøder samme Sted 1913.



Jensen, Jørgen Emil, f. 7. Juni 1906 i Jungshoved ved Præstø, Søn af Husmand Anton Jensen og Hustru Karen, f. Christiansen.

Elev paa Andelsmejeriet Nordfalster, Mejerist samme Sted 1924.



Jensen, Martin, f. 6. April 1898 i Agersted, Søn af Husmand Peter J. og Hustru Johanne, f. Christensen.

Elev, Præstbro og Trolleborg A/M, Studierejse i Holland og England, Dalum Mælkeriskole 1923—24, Mejerist, Serritslev, Midtllands og Hedensted A/M, Førstemejerist, Remkolde A/M 1927.



Jensen, Knud, f. 5. Nov. 1903 i Udby, Søn af Murer L. P. J. og Hustru Marie, f. Jensen.

Elev paa A/M Kildebrønde 1921—22, Nidløse 1922—24 og Mørkøv 1924—25, Mejerist, Gestelev A/M 1925—26, Kundby A/M 1926—29, paa Dalum Mælkeriskole 1929—30, Førstemejerist paa Kundby A/M 1929.



Jensen, Marie, f. paa Stovsgaards Mark ved Tørring, Datter af J. Chr. Jensen og Hustru Maren, f. Jensen.

Elev paa Sønder Gaarde og Ørkild Andelsmejerier, Mejerske paa Brodal, Gestelev, Jægersminde og Vellinge Andelsmejerier, paa Systofte Andelsmejeri 1918.



Jensen, Lars Emil, f. 18. April 1911 i Gyrstinge, Søn af Vognmand Harald Jensen og Hustru Marie, f. Hansen.

Elev paa Lyng, Hallelev og Kværkeby Andelsmejerier, Mejerist 1930.



Jensen, Niels, f. 15. Jan. 1908 i Hove, Søn af Gaardejer Jens Chr. Jensen og Hustru Mariane, f. Nielsen.

Uddannet ved Mejerivæsen paa Hove og Korsholm Andelsmejerier, Mejerist paa Engholm Mejeri, paa Bringstrup Andelsmejeri 1930.

Jensen, Laurits Peter Johannes, f. 26. Marts 1908 i Hjølunde Sogn, Søn af Snedker N. P. J. og Hustru Johanne, f. Hansen. Gift 31. Marts 1929 med Astrid J., f. Morsing.

Elev, A/M Langager 1924—26, Vedde 1927 og Ellingebjerg 1929, Mejerist, A/M Græsted 1930 og Ellingebjerg 1930.



Jensen, Niels Peter, f. 1. Juni 1900 i Tømmerup, Søn af Husmand Lars Peter Jensen og Hustru Maren Sofie, f. Jensen. Gift 19. Sept. 1926 med Johanne J., f. Jensen.

Elev paa Andelsmejerierne i Vallingerød 1915—17, Graven 1917—18, Egtved 1918—19 og Vallingerød 1919, Mejerist paa Fjelsted Andelsmejeri 1919—20, paa Trifolium, Maribo, 1920, Førstemejerist paa Andelsmejerierne i Lov 1920—21 og Vedde 1921—23, Elev paa Høng Højskole 1923—24, Førstemejerist paa Marslev Andelsmejeri 1924, Elev paa Ladelund Mælkeriskole 1924—25, Førstemejerist paa Andelsmejerierne Virkelyst, Dalmose, 1925—26 og paa Trifolium, Dalmose, 1926.



Jensen, Rasmus, f. 3. Sept. 1901 i Vig-Nr. Asmindrup Kommune, Søn af Tømrer Rasmus Jensen og Hustru Elvira, f. Sørensen. Gift 16. Nov. 1928 med Anna J., f. Petersen.

Elev paa Skellingsted Fællesmejeri, Andelsmejeriet Fælleshaab i Eskildstrup og Ø. Ulslev Fællesmejeri, paa Dalum Mælkeriskole 1926—27, Førstemejerist paa V. Ulslev Andelsmejeri, Ø. Ulslev Fællesmejeri og paa Nysted og Omegns Andelsmejeri 1927.

Jensen, Richard Villy, f. 24. Marts 1909 i Hovby, Søn af Agent J. Fr. J. og Hustru Anna, f. Nielsen.

Elev, A/M Kalby 1924—26, Nyraad 1926—27 og Grøndal 1927, Mejerist, A/M Ryslinge 1928, Hammer 1928—30 og Rosenkilde 1930.



Jensen, Otto Marinus, f. 19. Juli 1902 i Fredericia, Søn af Tømrer Rasmus Jensen og Hustru. Gift 7. Juni 1927 med Inger J., f. Kristoffersen.

Elev paa Roerslev og Kauslunde Andelsmejerier, Mejerist paa Andelsmejerierne Fælleslykke ved Gelsted og paa Femø 1924.



Jensen, Sigurd, f. 7. Okt. 1898 i Korsør, Søn af Havemand Lauritz Jensen og Hustru Karen, f. Rasmussen. Gift med Inger J., f. Andersen.

Elev paa Trifolium Andelsmejeri, Haslev, Mejerist samme Sted.



Jensen, Poul Aage, f. 19. Maj 1905 i Viby, Søn af Stationsforstander O. Jensen og Hustru.

Elev paa Lundby Andelsmejeri 1926—28 og paa Trifolium Andelsmejeri, Haslev, 1928—30, Mejerist samme Sted 1930.



Jensen, Svend Aage, f. 29. Dec. 1904 i Sorø, Søn af Arbejdsmand J. P. Jensen og Hustru Johanne.

Elev paa Blødebjerg A/M, Mejerist paa Karise A/M 1926.



Jensen, Poul Guldager, f. 16. April 1911 i Faxe, Søn af Agent Jens Fr. Jensen og Hustru Anna Marie, f. Nielsen.

Elev paa Andelsmejeriet Rosenkilde, Fællesmejeriet Aunede og Høng Andelsmejeri, Mejerist og Indvejer paa Rerslev Andelsmejeri 1930.



Jensen, Svend Wille Pauludan, f. 31. Aug. 1907 i Haarlev, Søn af Malermester Th. Jensen og Hustru Kristine, f. Frandsen.

Elev paa Dalum Landbrugsskoles Mejeri og paa Ferritslev-Haundrup Andelsmejeri, paa Haarlev og Omegns Andelsmejeri til 1931, Mejerist 1931.

Jensen, Viggo, f. 15. Sept. 1904 i Ondløse, Søn af Arbejdsmand Karl L. Jensen og Hustru Kristine, f. Nielsen.

Elev paa Andelsmejerierne i Nr. Jernløse 1920—22, Kvandløse 1922—23 og Truelsdal 1923—24, Mejerist paa Andelsmejerierne Allershøj 1924—25 og Truelsdal 1925—27, paa Bregningegaard Herregaardsmejeri 1927—29, paa Svinninge Andelsmejeri 1929—30 og paa Lille Næstved Andelsmejeri 1930.



Jensen, William, f. 18. Febr. 1899 i Raarup, Søn af Gaardejer J. P. J. og Hustru Marie, f. Jensen. Gift 25. Dec. 1924 med Marie J., f. Christiansen.

Elev, Kirkedal A/M 1915—17, Mejerist, A/M Engvang 1917—18, Englevaad 1918—19, Sølyst 1919—20, Vikar 1920, paa Frederiksborg Højskole 1920—21, Mejerist, A/M

Tandslet 1921 og Vorvadsbro 1921—23, paa Ladelund Mælkeriskole 1923—24, Mejerist, A/M Lindved 1924 og Englevaad 1924—27, Amtsvikar 1927, Mejerist paa Vig A/M 1927. Formand for Danske Landmejeristers Forbunds Odsnerredskreds 1930.

Jepsen, Wilhelm, f. 4. Dec. 1902 i Rude, Søn af Tømrermester Chr. Jepsen og Hustru Maren, f. Rasmussen.

Elev paa Karise A/M i 4 Aar, Mejerist paa Andelsmejerierne Stenstrup, Vamdrup og Korskilde, paa Karise 1927.



Jespersen, Johannes Jensen, f. 4 Dec. 1911 i Oreby, Søn af Gaardejer Jens Jespersen Jensen og Hustru Kirstine, f. Jespersen.

Elev paa Havrebjerg, Virkelyst og Vallensved A/M, Ostemejerist paa Kalby A/M 1930.



Jessen, Therkild, f. 25. Aug. 1900 i Rødding, Søn af Gaardejer Thomas Jessen og Hustru Faline, f. Simonsen. Gift med Agnes J., f. Nielsen.

Elev paa Hjerting Andelsmejeri og Gramgaard Mejeri, Mejerist paa Andelsmejerierne i Rolfsted ved Langeskov, Ellinge ved Ullerslev, Rerslev ved Ruds Vedby og Hjordkær ved Aabenraa, paa Andelsmejeriet Landsogn 1922.

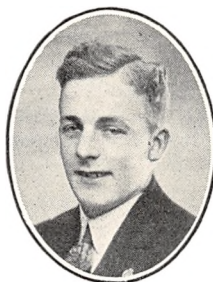

Jessen, Thomas Julius, f. 8. Febr. 1908 i Skanderborg, Søn af Mejeribestyrer J. Chr. Jessen og Hustru Marie, f. Christensen.

Elev paa Fællesmejeriet Ladegaard og paa Andelsmejerierne Gylling og Esbenhus, Mejerist paa Fællesmejeriet Ladegaard og Andelsmejeriet Aldrup, Førstemejerist paa A/M Esbern Snare 1930.

Johansen, Alfred, f. 24. Marts 1908 i Fjelsted, Søn af Sadelmager Johansen og Hustru Signe, f. Andersen.

Elev paa Jægersminde ved Fjelsted 1924—26, paa A/M Lindencrone 1926—28, Mejerist paa Naurbjerg A/M 1928—29, Soldat 1929—30, Mejerist paa A/M Birkholm 1930.



Johansen, Anker, f. 23. April 1910 i Landet-Ryde Kommune, Søn af Gaardejer Mads Johansen og Hustru Johanne, f. Larsen.

Elev paa Andelsmejerierne Kortrup 1926—28, Bødstrup 1928—29 og Thoreby 1929—30, Mejerist paa Andelsmejerierne Trifolium i Maribo 1930 og Tvede 1930.

Johansen, Hans Chr. Valdemar, f. 15. Febr. 1903 i Gylling, Aarhus Amt, Søn af Gartner Johan Knud Fr. Johansen og Hustru Thyra, f. Mauritzen. Gift med Marie J., f. Knudsen.



Elev paa Andelsmejerierne Drøsbro ved Thorsø, Ørbæk ved Tarm, Fælleslykke, Nordby paa Fanø og Riberhus i Ribe, paa Ladelund Mælkeriskole 1927—28, Mejerist paa Rønbjerg Andelsmejeri ved Skive, Ismester paa Ringsted Mælkeforsyning 1930.

Johansen, Hans Frederik, f. 26. Juli 1905 i Aahøjrup, Søn af Boelsmand Hans Peter Johansen og Hustru Marie, f. Kolls.

Elev paa Constantia A/M og Langeskov F/M, Mejerist paa Gelsted A/M, Vikar paa Fyn, Smørmejerist paa Constantia A/M 1926, Mejerist paa Tjæreby A/M 1930.



Johansen, Johan Christian, f. 13. Nov. 1910 i Rørkær, Tønder Amt, Søn af Gaardejer Frederik Johansen og Hustru Laura, f. Jensen.

Elev paa Svenstrup Andelsmejeri, Sønderborg Amt og paa Ø. Ulslev Fællesmejeri, Mejerist samme Sted 1930.

Johansen, Johan Henrik, f. 3. Sept. 1900 i Udby, Søn af Gaardejer Th. J. og Hustru Hanne, f. Jensen.

Elev, A/M Rødded 1916—18, Systofte 1918—19 og Hjortebjerg 1919—20, Mejerist sidstnævnte Sted 1920, A/M Engvejle 1920—21, Rødded 1921—22, Holme 1922—24, Dalum Mælkeriskole 1924—25, Mejerist, Nybøllegaard F/M 1925, A/M Ørslev 1925, Sipperup 1925—26 og Ørslev 1926.

Johansen, Johannes, f. 26. Juni 1899 i Nykøbing F., Søn af Marius Johansen og Hustru Hedvig, f. Rasmussen.

Elev paa Andelsmejerierne Øborg og Trifolium, Dalmose, Mejerist paa Andelsmejerierne Snøde, Langeland, og Vesterholm, Samsø, paa Mejeriet Manna ved Brønderslev og Aastrup Andelsmejeri, Vikar i Maribo Amt, Førstemejerist paa Øborg Andelsmejeri 1923.



Johansen, Laurits Niels, f. 26. Juni 1890 i Slagelse Sct. Peders Landsogn, Søn af Arbejdsmand Niels Johansen og Hustru Dorthea. Gift med Marie J., f. Larsen.

Elev paa Hesselager og Vestervang Andelsmejerier, Mejerist paa Slagelse Mælkekompani 1918.

Johansen, Richard Bülow, f. 17. Dec. 1906 i Løsning, Søn af Overportør Jørgen Georg Johansen og Hustru Kirsten Marie, f. Sørensen.

Elev paa Krøngaard Andelsmejeri 1924—26, Mejerist paa Nordrup Mejeri 1926—27 og paa Allershøj Andelsmejeri 1927—28, Vikar i Skanderborg Amt 1929, Mejerist paa Jydstrup og Omegns Andelsmejeri 1. Maj 1929.



Jonassen, Johs. Bruun, f. 21. Okt. 1909 i Vanthore, Søn af Niels P. Jonassen og Hustru Karen Marie, f. Petersen Bruun.

Elev paa Vanthore og Hjortebjerg Andelsmejerier, Mejerist paa sidstnævnte 1927—28, Førstemejerist paa Idestrup Andelsmejeri 1928.



Jonsson, Valdemar, f. 28. April 1877 paa Island, Søn af Gaardejer Jon Jonsson og Hustru Sigrid, f. Petersen. Gift 28. Marts 1911 med Johanne J., f. Bjarnersen.

Elev paa Mejerierne Hellested 1904—05, Aamosegaard 1905—06 og Ly 1906—07, Mejerist paa sidstnævnte 1907—08 og paa Fredsholm 1908—09, fra Faget 1909—19, Mejerist og Fyrbøder paa Fredsholm Fællesmejeri 1919.



Josiassen, Aksel Hornbech, f. 17. Febr. 1909 i Vrinders, Søn af Søren Josiassen og Hustru Sørge, f. Hornbech.

Elev paa Vrinders, Lundbjerg og Jernved Andelsmejerier, Mejerist paa Horreby Andelsmejeri 1928.



Justesen, Christian, f. 8. Aug. 1901 i Odense, Søn af Gaardejer Anton Justesen og Hustru Sine, f. Møller.

Elev paa Breum, Favsing og Marslev Andelsmejerier, Mejerist paa Marslev, Aale, Falling, Durup, Snøde og Tullebølle Andelsmejerier, Oste-mejerist paa Fremtidshaab Andelsmejeri.



Justesen, Gunnar, f. 25. Sept. 1906 i Lyng Sogn.

Uddannet ved Mejerivæsen paa forskellige Mejerier, paa Dalum Mælkerskole 1929—30, Mejerist paa Lyng Andelsmejeri 1930.



Jørgensen, Adolf Frederik, f. 4. Sept. 1905 i København, Søn af Adolf Frederik Jørgensen og Hustru Helene, f. Martinsen.

Elev paa Andelsmejerierne St. Merløse 1922—24 og Bøgelund 1924—26, Vikar paa Lunds høj Andelsmejeri 1926, Mejerist paa Bøgelund Andelsmejeri 1928—30,

gennemgaaet Dalum Mælkerskole 1928—29, Mælkedommer i Sorø Amt 1930. Bopæl: Lindbo pr. Dianalund.

Jørgensen, Axel, f. 17. Sept. 1897 i Maribo, Søn af Husmand N. P. J. og Hustru Hansine, f. Krag.

Elev, Holeby, Errindlev, Holsted Andelsmejerier, Mejerist, Errindlev og Tullebølle Andelsmejerier og Andelsmejeriet Fælleshaab.

Jørgensen, Bernhard, f. 13. Nov. 1907 i København.

Elev paa Andelsmejerierne Tvede 1923—25 og Kragemose 1925—27, Mejerist sidstnævnte Sted 1927. Medlem af Bestyrelsen for Danske Landmejeristers Forbunds Lollandskreds 1928.

Jørgensen, Carl Christian, f. 4. Aug. 1902 i Døjringe, Søn af Landmand Hans J. og Hustru Nielsine, f. Sørensen. Gift 15. Marts 1930 med Titte J., f. Lindberg.

Elev, Blødebjerg og Gørlev A/M, Mejerist paa sidstnævnte og Krummerup A/M, Vikar i Sorø Amt, Dalum Mælkerskole

1927—28, Fyrbøder paa A/M Brundby 1930.

Jørgensen, Christian Evald, f. 26. Nov. 1902 i Birket, Søn af Gaardejer A. G. V. J. og Hustru Marie, f. Nielsen. Gift 16. Jan 1927 med Camilla J., f. Petersen.

Elev, Stokkemarke, Fredsholm og Lindencrone A/M, Mejerist, Ejby og Omegns og Lervang A/M, Førstemejerist, Sipperup A/M 1926.



Jørgensen, Chr. Sanne, f. 2. Jan. 1891 i Rønne, Søn af Jørgen Johannes Jørgensen og Hustru Susanne, f. Holm. Gift med Emma J., f. Petersen.

Elev paa Dybdal Andelsmejeri, Mejerist paa Humledal Andelsmejeri, Fyrbøder paa Lobbæk Andelsmejeri 1914.



Jørgensen, Erik Hjalmar, f. 6. Juni 1906 i Værsløv, Søn af Baneformand under Statsbanerne Anders Lauritz Jørgensen og Hustru, Vilhelmine, f. Petersen.

Elev paa Broager og Blands Andelsmejerier, Mejerist paa Andelsmejerierne Vestervang, Holm ved Borre, Neptun i Kongerslev, Østbirk, Brundby

paa Samsø, paa Østofto 1930.



Jørgensen, Harald, f. 20. Jan. 1899 i Ø. Ulslev, Søn af Jørgen Hans Jørgensen og Hustru. Gift 19. Maj 1929 med Gertrud J., f. Nielsen.

Elev paa Andelsmejerierne Trifolium og Midtolland i Maribo, paa Dalum Mælkerskole, Mejerist paa Andelsmejerierne Thorslunde, Fælleshaab og

Frisland, Førstemejerist førstnævnte Sted 1926.



Jørgensen, Kaj, f. 21. Aug. 1904 i København, Søn af Gaardejer I. P. Jørgensen og Hustru Augusta, f. Tidemann.

Elev, Stedstrup, Pedersker og Kvandløse Andelsmejerier, Mejerist, Andelsmejerierne Nr. Jernløse 1924—25, Nakke 1925—26 og Stenstrup ved

Højby 1926—28, Ladelund Mælkeriskole 1928—29, Mejerist paa Kirke-Hyllinge Andelsmejeri 1929—30, Førstemejerist paa Midtllands Andelsmejeri 1930.

Jørgensen, Knud, f. 12. Juli 1904 i Vaalse Sogn, Søn af Peter Jørgensen og Hustru Marie Sofie, f. Petersen. Gift med Gerda Sofie J., f. Christiansen.

Elev paa Andelsmejerierne Fælleshaab i Eskilstrup, Lundby, og Rørbæk ved Sækkjøbing, Mejerist paa Andelsmejerierne Hjortebjerg, Aastrup, Majbølle og Tvede, paa Holeby Fællesmejeri og paa Andelsmejeriet Vanthore, gennemgaaet Dalum Mælkeriskole 1927—28, Mejerist paa Øborg Andelsmejeri 1930.



Jørgensen, Orla Viggo, f. 16. Aug. 1909 i Hørsholm, Søn af Fiskehandler Valdemar Jørgensen og Hustru Henriette, f. Olsen.

Elev paa Rerslev, Borreby og Stensbjerg Andelsmejerier, Mejerist paa sidstnævnte 1930, paa Andelsmejeriet Englevad 1. November 1930.

Jørgensen, Peter, f. 20. Jan. 1890 i Vejen, Søn af Snedker Chr. J. og Hustru Marie, f. Andersen. Gift 13. Febr. 1925 med Margrethe J., f. Rasmussen.

Elev, A/M i Silkeborg 1907—08 og Flemming 1908—11, Ladelund Mælkeriskole 1920—21, Mejerist paa Næstved Mejeri 1912—17, Marienborg Mejeri 1917—18, paa A/M i Holme 1918—20 og Fanefjord 1921—24, Vikar 1924—27, Mejerist ved Andelsselskabet Nakskov Mejeri 1927—28, Frysemester samme Sted 1928. Formand for Danske Landmejeristers Forbunds Mønskrede 1921—24.



Jørgensen, Peter Emil, f. 30. Marts 1890 i Faaborg, Søn af Vognmand Peder Jørgensen og Hustru Ane, f. Jørgensen. Gift 7. April 1913 med Sigrid J., f. Andersson.

Elev paa Egeskov Herregaardsmejeri og paa Lundby, Ørbæk og Vindinge Andelsmejerier, gennemgaaet Dalum Mælkeriskole 1917, Mejerist paa

Andelsmejerierne Aastrup, Vindinge, Lundby og Gesten, Førstemejerist paa Andelsmejeriet Stokke-
marke 1920.



Jørgensen, Walter, f. 20. Maj 1910 i Kilstrup, Søn af Gaardejer Jens Jørgensen og Hustru Elisabeth.

Elev paa Andelsmejerierne Sinai 1925—27, Ladby 1927—28 og Løve 1928—29, Mejerist paa Vestervang Andelsmejeri 1929.



Jørgensen, Vilhelm, f. 28. Marts 1896 i Magleby, Langeland, Søn af Købmand Christian Jørgensen og Hustru Kristine, f. Hansen. Gift 3. Juni 1926 med Petra J., f. Sjelle.

Elev paa Andelsmejerierne Søndebro, Tvede og Fælleshaab i Maribo, gennemgaaet Dalum Mælkeriskole 1919—20, Førstemejerist paa Andelsmejeriet Midtllolland, Mejerist paa Trifolium i Maribo 1926—30, Førstemejerist samme Sted 1930.



Karlsen, Eyvind, f. 27. Febr. 1904 i Følleslev, Søn af Gartner Lars K. og Hustru Sara, f. Jensen.

Elev, A/M Kongsted, Faarevejle og Haabet, Mejerist paa Ellingebjerg Andelsmejeri 1929.



Kvejborg, Alfred Marinus Jensen, f. 23. Maj 1897 i Tøttrup, Søn af Gaardejer Jens Chr. J. og Hustru Kirstine, f. Svalgaard. Gift 6. April 1928 med Elly K., f. Jensen.

Elev, A/M Nyhaab i Hørdum, Mejerist A/M Holmgaard, Hundborg, Enighed i Hørdum, Børkop og Aagaard ved Grenaa, Vikar i Lollands

Vikarkreds, Ladelund Mælkeriskole 1923—24, Førstemejerist paa Andelsmejeriet Druebro 1924.

Kjeldsen, Harry, f. 21. Juli 1909 i Ulbjerg, Søn af Peder Kjeldsen og Hustru Marie, f. Christensen.

Elev paa Andelsmejerierne Højslev, Holmgaard og Enigheden i Thy, Mejerist paa Englevaad Andelsmejeri 1930.

Kjærsgaard, Gunnar, f. 27. Febr. 1906 i Spentrup, Randers Amt, Søn af Lærer Christian Kjærsgaard og Hustru Kirstine, f. Skovfoged.

Elev, Fredensborg og Tavl Andelsmejerier, Mejerist, Thyholm, Kildevæld og Karlby Andelsmejerier, Ladelund Mælkeriskole 1930, Førstemejerist, Gelsted Andelsmejeri 1930.

Klinke, Holger, f. 19. Nov. 1907 i Birket, Søn af Malermester Hans Klinke og Hustru Frida, f. Schönquist.

Elev paa Andelsmejerierne Tillitze 1924—26, Utterslev 1926—27 og Bogø 1927—28, Mejerist paa Tillitze Andelsmejeri 1928.



Knudsen, Carl Laurits, f. 25. April 1895 i Skoven ved Jægerspris, Søn af Boelsmand Søren Knudsen og Hustru Ane Kathrine, f. Andersen. Gift 17. Dec. 1920 med Ranghild K., f. Larsen.

Elev paa Kvandløse Andelsmejeri, Mejerist paa Andelsmejerierne Brunbjerg, Langager og Brokilde og paa Midtsjællands

Herregaardsmejeri, Førstemejerist paa Hallebygaardens Mejeri 1917.



Knudsen, Holger, f. 13. Aug. 1908 i Nr. Broby, Søn af Snedker P. C. Knudsen og Hustru Kirstine, f. Rasmussen.

Elev paa Østervang Andelsmejeri 1923—27, Mejerist paa Aaside Andelsmejeri 1927.

Knudsen, Richard, f. 17. Dec. 1904 i Egebjerg, Søn af Parcellist Chr. K. og Hustru Othilia, f. Christiansen. Gift 1. Juni 1930 med Ella K., f. Jensen.

Elev A/M Vig 1922—25 og Bjørnkær 1925—26, Mejerist, A/M Bjørnkær 1926, Taarnby 1926—27 og Sankerbjerg 1927—28, Vikar 1928—29, Førstemejerist, Svinninge A/M 1929. Medlem af Bestyrelsen for Danske Landmejeristers Forbunds Ods-herredskreds 1930.

Knudsen, Thorvald, f. 12. Sept. 1907 i Erritsø ved Fredericia, Søn af Baneformand Th. K. og Hustru Jensine, f. Henriksen.

Elev paa Nybøl Andelsmejeri 1925—28 og paa Andelsmejeriet Trifolium i Faxe 1928—29, Mejerist samme Sted 1929.

Knudsen, Viktor Charles, f. 27. April 1900 i Ejsing, Søn af Gaardejer Knud K. og Hustru Cecilie, f. Jensen. Gift 5. Dec. 1925 med Johanne Helene K., f. Petersen.

Elev, Sdr. Nissum A/M, Mejerist, A/M Bøjden, Vanthore, Eskildstrup F/M og Øtofte og Kvandløse A/M, Førstemejerist, A/M Egehøj 1927.



Koefoed, Børge Vilhelm, f. 22. Febr. 1909 paa Bøsthøj Andelsmejeri, Søn af Mejeribestyrer Peder Koefoed og Hustru, f. Koefoed.

Elev paa Bøsthøj, Boddilsker og Nyker Andelsmejerier, Mejerist paa Nyker A/M, paa Statens Forsøgsmejeri og Harløse Mønstermejeri i 1930, Mejerist paa Bøsthøj A/M 1931.



Kofoed, Harald Julius Christian, f. 23. Maj 1910 i. Rutsker Sogn, Søn af Mejerist Niels Peter Kofoed og Hustru.

Elev paa Humledal Andelsmejeri, Rønne Mælkeforsyning og paa Nexø og Broholm Andelsmejerier, Mejerist paa Nyker Andelsmejeri 1929.



Kofoed, Knud, f. 9. Febr. 1902 i Rønne, Søn af Mødelsnedker L. P. K. og Hustru Emma. Gift 4. Nov. 1925 med Ella K., f. Petersen.

Elev, A/M Godthaab, Rønne, 1916—18 og Brodal 1918—20, Mejerist, A/M Trifolium, Faxe, 1920—23, Elev paa Internationalt Sproginstitut, Helsingør, 1923, Førstemejerist og Ostemejerist, Trifolium, Faxe, 1923.



Kofoed, Niels Peter, f. 12. Juli 1877 i Povlsker Sogn, Søn af Landmand Marius Chr. Kofoed og Hustru Julie Kathrine, f. Jensen. Gift med Jane K., f. Jensen.

Elev paa Bækkedal og Veflinge Andelsmejerier, Mejerist paa Kappendrup, Hellebæk, Nyker og Hammersdal Andelsmejerier, Fyrbøder paa Bjørnedal

Andelsmejeri 1914. Fh. Formand for Danske Landmejeristers Forbund paa Bornholm.



Kristoffersen, Ejner, f. 10. Maj 1908 i Svendborg, Søn af Vilhelm Kristoffersen og Hustru. Gift 16. Aug. 1929 med Ellen Martha K., f. Postel.

Elev paa Svendborg Mælkeforsyning og paa Uge Andelsmejeri, Mejerist paa Holeby Fællesmejeri 1927.



Kolding, Anders Peter, f. 26. Juli 1907 i Torum, Søn af Købm. S. K. Kirkeby, og Hustru Hedvig, f. Jacobsen.

Elev paa Andelsmejeriet Ejsing, Ryde og Mariager, Mejerist paa Andelsmejerierne Højrup og Nakke, Førstemejerist paa Andelsmejeriet Billesborg 1929.



Kopp-Nielsen, Rasmus, f. 9. Juni 1901 i Søby, Søn af Fodermester paa Brahetrolleborg J. P. Nielsen og Hustru Else Marie, f. Sørensen-Kopp.

Elev, Hov A/M, Lange-land, Mejerist paa Skaarup A/M, Elev, Ryslinge Højskole, Vikar i Holbæk Amt, Mejerist paa Majbølle Sogns A/M, Dalum Mælkeriskole 1929—30,

Førstemejerist paa Majbølle Sogns A/M.



Kruse, Frede Victor, f. 29. Juni 1908 i Rude, Søn af Skomagermester H. E. Kruse og Hustru.

Uddannet ved Mejerivæsen, Mejerist paa Rude Mejeri 1926—27 og paa Bjørnskilde Mejeri 1927—28, Førstemejerist paa Haugerup Andelsmejeri 1928.



Kristensen, Ansgar Marinus, f. 14. Sept. 1910 i Blaaahøj, Søn af Gaardejer Morten Kristensen og Hustru Julie, f. Lauritsen.

Elev paa Andelsmejerierne Blaaahøj 1926—27, Sdr. Omme 1927—29, Ebeltoft 1929 og Rosvang 1929—30, Mejerist paa sidstnævnte 1930 og paa Stignæs Andelsmejeri 1. November 1930.



Kærsgaard, Olaf, f. 14. Juli 1907 i Fodby, Søn af Proprietær Kærsgaard Hansen og Hustru Kirstine, f. Jørgensen.

Elev paa Lundegaard H/M og A/M Ørslev ved Vordingborg, Mejerist paa Haslev, Kværkeby og Vaalse A/M, Førstemejerist paa Kongsted A/M 1930.

Larsen, Aage, f. 10. Juni 1909 i Tølløse, Søn af Portør Carl Larsen og Hustru Anna Dorthea Hansine, f. Jensen.

Elev paa Tølløse og Gislinge Fællesmejerier, Mejerist paa Højbjerg Fællesmejeri 1929.



Langkjær, Alfred Christian Larsen, f. 6. Nov. 1894 i Herlufsholm Sogn, Søn af Mejeribestyrelse Hans Larsen og Hustru Emma, f. Møller. Gift 29. Jan. 1922 med Helga Dagmar L., f. Hansen.

Elev paa A/M i Ravnkilde ved Arden, Vitten og Bækgaard, paa Mejeriskolen 1917—18, Mejerist paa Strøby og Kølebæk A/M og Rygaard H/M, Vikar Vaalshave A/M, Førstemejerist A/M Godthaab 1918. Medlem, Skelskør Ligningskommission 1925, Hovedbestyrelsen for Danske Undermejeristers Forbund, Formand for sammes Afd. Skelskør og Omegn, Næstformand Mælkeindustriarbejdernes Forbund for Danmark, Medlem af Bestyrelsen for Socialdemokratisk Forbund i Skelskør, Medlem af Skelskør Byraad 1929.



Larsen, Aage Johannes, f. 9. Maj 1901 i Tostenæs, Søn af Smedemester N. P. Larsen og Hustru Ane, f. Hansen. Gift 28. Juli 1929 med Hertha L., f. Hansen.

Elev, A/M Bøgebjerg og Fanebjerg paa Møn, Roskilde Højskole 1922—23, Mejerist, Maglebrænde A/M, Førstemejerist, A/M

Fanebjerg 1923. Kredsformand for Danske Landmejeristers Forbund 1926—29.

Larsen, Axel, f. 17. April 1898 i Lumbsaas, Søn af Skræder Chr. Larsen og Hustru Kristine, f. Nielsen.

Elev paa Lumbsaas Mejeri 1915—17 og paa Spangsbro Andelsmejeri 1917—18, Førstemejerist paa Vestervang Andelsmejeri 1918.

Larsen, Axel, f. 22. Febr. 1911 i Snovdrup, Søn af Parcelist H. P. Larsen og Hustru Karen, f. Petersen.

Elev paa Andelsmejerierne Langager 1926—27, Dalsbro 1927—29, Skellingsted 1929—30, Mejerist paa Ondløse Fællesmejeri 1930.



Larsen, Augusta, f. 3. Okt. 1889 paa Langeland, Datter af Landmand Emil Larsen og Hustru Hansine, f. Rasmussen.

Elev paa Fredsholm Fællesmejeri 1907—08, Mejeriske paa Andelsmejerierne i Stokkemarke 1908—09, i Tved 1909—15 og paa Nakskov Ladegaards Mejeri 1905.



Larsen, August Heinrich, f. 1. Juli 1900 i Kaalundborg, Søn af Kusk Anders Larsen og Hustru Hanne Sofie, f. Petersen.

Elev paa Kaalund Kloster og Karlsbjerg Andelsmejerier, Mejerist paa Stignæs Andelsmejeri, paa Karlsbjerg Andelsmejeri 1923.



Larsen, Bernhard, f. 13. Sept. 1900 i Fuglebjerg, Søn af Partikulier Niels L. og Hustru Marie, f. Hansen.

Elev paa A/M i Krummerup 1916—18, Nidløse 1918—19 og Fodby 1919—20, Mejerist paa Mejeriet Virkelyst, Dalmose 1920—21, paa Tjærby A/M 1921—24 og paa Mejeriet Godthaab i Skelskør 1924—25, paa Ladelund Mælkeriskole 1925—26, Vikar i Sorø Amt 1. Marts—1. Sept. 1926, Førstemejerist paa Lille Næstved A/M 1926. Formand for Danske Undermejeristers Forbund i Ladelund 1925—26.



Larsen, Carl Villiam, f. 9. Dec. 1901 i Gedesby, Søn af Niels Peter Larsen og Hustru.

Elev paa Andelsmejerierne Øborg, Maglebrænde og Fælleshaab i Rødby, Mejerist paa sidstnævnte, paa Thorslunde Andelsmejeri 1929.



Larsen, Conrad Johan, f. 1. Nov. 1886 i Hollensted, Søn af Gaardejer Erik L. og Hustru Sine Marie, f. Pedersen. Gift 23. Nov. 1919 med Astrid Gudrun L., f. Jeppesen.

Elev, A/M Godthaab ved Skelskør 1903 og Turup, Ladelund Mælkeriskole 1910—11, Mejerist, Brønderslev og Hobro Mejerier, Randers F/M, Nakskov A/M og F/M Nordfyn, Mejeribestyrelse paa F/M Virkelyst ved Regstrup, Mejerier i Køge, Vikar i Gl. Roskilde Amt, Førstemejerist, A/M Skovdal 1928.



Larsen, Edmund, Bomholtz, f. 22. Aug. 1910 i Gjentofte, Søn af Robert Larsen og Hustru Margrethe, f. Bomholtz.

Elev paa Andelsmejeriet Trifolium i Haslev og Tersløse Andelsmejeri, Mejerist paa Sejerø ny Mejeri 1929—30 og paa Brodal Andelsmejeri 1930.



Larsen, Hans Einar, f. 9. Okt. i Tornemark, Søn af Gaardejer Niels Christian Larsen og Hustru Bodil, f. Christensen.

Elev paa Andelsmejerierne Virkelyst i Sorø Amt og Fodby, Førstemejerist paa Høng Andelsmejeri 1928.



Larsen, Einar Wilhelm, f. 20. Maj 1894 i Tybjerglille ved Herlufmagle, Søn af Frederik L. og Hustru Sofie, f. Larsen. Gift med Anna Andrea Helene L., f. Madsen.

Elev, Egedal, Hallelev og Kvandløse A/M, Dalum Mælkeriskole 1918—19, Mejerist, Ondløse A/M, F/M Nordfyn og Vester Egense A/M ved Bogense,

Horreby A/M 1919. Kredsformand for Danske Undermejeristers Forbund 1917—18.



Larsen, Hans Louis Verner, f. 12. Sept. 1907 i Askø Sogn, Søn af Postekspeditør Niels Larsen og Hustru Dorthea, f. Jensen.

Elev paa Askø, Kalø-Vignæs, Ubberud og Staalbæk Andelsmejerier, Mejerist paa Andelsmejeriet Fælleshaab.



Larsen, Erling Jens Johan, f. 7. Nov. 1909 i Ringsted, Søn af Fragtmand Otto L. og Hustru Marie, f. Christensen.

Elev paa Ringsted Mælkeforsyning og Andelsmejeriet Kølebæk, Mejerist paa sidstnævnte, Fyrbøder der 1929.



Larsen, Hans Viggo, f. 23. Jan. 1907 i Faarevejle.

Elev paa Andelsmejerierne i Danmark 1922—25, Fremtidshaab 1925—26 og Nyraad 1926, Mejerist paa Andelsmejerierne i Vindeby 1926—27, Volshave 1927—28 og Danmark-Gloslunde 1928.

Larsen, Hans, f. 17. Jan. 1906 i Menstrup, Søn af Tømrer Laurits Larsen og Hustru Sofie, f. Petersen.

Elev paa Sandved Fællesmejeri 1923—25 og paa Sdr. Omme Andelsmejeri 1925—27, Førstemejerist paa Sandved Fællesmejeri 1930.



Larsen, Hardy, f. 3. Dec. 1910 i Hørve, Søn af Mejeribestyrelse A. P. Larsen og Hustru.

Elev paa Brunbjerg, Madsbjerggaard og Ellingebjerg A/M, Mejerist paa Brunbjerg A/M 1929.



Larsen, Hans Chr. Henrik, f. 15. Dec. 1905 i Danstrup, Søn af Lars L. og Hustru Marie, f. Jensen.

Elev paa Søholm, Sydstevn og Lindencrone A/M, Mejerist paa Ferslev-Vellerup og Fremtidshaab A/M, gennengaaet Ladelund Mælkeriskole 1929—30, Førstemejerist paa Frøslev A/M 1930.



Larsen, Herman, f. 6. Febr. 1904 i Snesev, Søn af Arbejdsmand Hans Chr. L. og Hustru Marie, f. Jacobsen.

Elev, Brodal A/M og Østervang F/M, Mejerist, A/M Pilevang, Remkolde A/M 1927, paa Ladelund Mælkeriskole 1928—29.



Larsen, Jens Christian, f. 27. Sept. 1905 i Tersløse, Søn af Arbejdsmand Jacob Larsen og Hustru Sofie, f. Nielsen.

Elev paa Kalundborg, Hallelev og Stensbjerg Andelsmejerier, Mejerist paa Brandelev Andelsmejeri 1927.



Larsen, Jens Christian, f. 19. April 1896 i Gislunge, Søn af Købmand L. M. Larsen og Hustru Kristine, f. Jensen.

Elev paa Kalundborg Mejeri og Gøderup A/M, Mejerist paa Andelsmejerierne Spangsbro, Ferritslev, Simmerbølle og Birkholm, Førstemejerist paa Løve Andelsmejeri 1925.



Larsen, Johannes, f. 15. Febr. 1894 i Jydstrup, Søn af Skræder Jens Larsen og Hustru Ane Marie, f. Hansen. Gift 20. Nov. 1923 med Johanne L., f. Hansen.

Elev paa Vallingerød Andelsmejeri 1910—12, Mejerist paa Karby Mejeri 1912—13, paa Ondløse Fællesmejeri 1913—14 og paa Gørlev Andelsmejeri 1914

—19, Elev paa Dalum Mælkeriskole 1919—20, Mejerist paa Andelsmejerierne i Herringløse 1919—21, Jungshoved 1921—22 og Døjringe 1922—23, paa Trifolium Andelsmejeri, Dalmose, 1923.



Larsen, Karl Peter, f. 20. Jan. 1907 i Nidløse Sogn, Søn af Boelsmand Niels Larsen og Hustru Marie, f. Frederiksen.

Elev paa Nidløse, Sigerslev og Bastbro Andelsmejerier, Mejerist paa Nidløse og Kundby Andelsmejerier, paa Nidløse Fællesmejeri, paa Andelsmejeriet Nutiden 1930.

Larsen, Knud Valdemar, f. 30. April 1910 paa Næsby Strand, Søn af Viktualiehandler I. C. Larsen, Slagelse, og Hustru Cecilie, f. Andreasen.

Elev paa Andelsmejerierne Krummerup, Lestrup og Ørslev ved Slagelse, Mejerist paa sidstnævnte, paa Andelsmejeriet Spangsbro 1930.

Larsen, Lauritz Peter, f. 14. Juni 1907 i Hylleholt Sogn, Søn af Gaardejer Lars Peter Larsen og Hustru Ellen, f. Petersen.

Elev paa Kongsted, Ørslev og Snøde-Stoense Andelsmejerier, Mejerist paa Marstal og Frørup Andelsmejerier, paa Dalum Mælkeriskole 1930—31. Bopæl: Fakse.



Larsen, Niels Haahr, f. 2. Sept. 1904 i Ølgod, Søn af Gaardejer M. Larsen og Hustru.

Mejerist 1926, Mejerist paa forskellige Mejerier, Elev paa Ladelund Mælkeriskole 1929—30, Mejerist paa Andelsmejeriet Egedal 1930.



Larsen, Ole, f. 17. Jan. 1905 i Raklev, Søn af Boelsmand Hans Christian Larsen og Hustru Karen Sofie, f. Jensen.

Elev paa Kirke-Helsinge og Sejerø Andelsmejerier, Mejerist paa Solbjerg Andelsmejeri paa Fyn, Ostemejerist paa Bratlingsborg Fællesmejeri 1930.

Larsen, Oluf, f. 24. Marts 1906 i Sdr. Jernløse, Søn af Husmand Chr. Larsen og Hustru Betty, f. Petersen. Gift 29. Marts 1928 med Rita L., f. Jensen.

Elev paa Andelsmejerierne Nr. Jernløse 1923—25 og Høng 1925—27, Mejerist paa Kvandløse Andelsmejeri 1928.

Larsen, Peter, f. 24. Jan. 1904 i Højby Sj., Søn af Gaardejer Peter Larsen og Hustru Marie, f. Petersen.

Elev, Andelsmejerierne Billesborg og Trifolium i Haslev, Mejerist paa Andelsmejerierne Stenlille og Ellingebjerg, Dalum Mælkeriskole 1929—30, Vikar 1930.



Larsen, Peter Gothfred, f. 13. Aug. 1910 i Herlufmagle, Søn af Landmand Niels Jørgen Larsen og Hustru Kirstine, f. Jensen.

Elev paa Rislev og Fuglebæk Andelsmejerier og paa Ø. Ulslev Fællesmejeri, Mejerist paa Østofte Andelsmejeri 1930.



Larsen, Peter Oscar Skovdal, f. 8. Jan. 1911 paa Christianssæde i Bording Sogn, Søn af Købmand Lauritz Jessen og Hustru Johanne, f. Larsen.

Elev paa Gern Andelsmejeri 1926, Mejerist paa Favrholt Mejeri ved Ikast, paa Kildevang Andelsmejeri 1929.



ved og Ørnvad, gennemgaaet Ribe Mælkeriskole 1919—20, Mejerist paa Gesing-Skovby, Sandager, Tullebølle, Nordenbro, Stovby og Skovkilde Andelsmejerier, paa Mejeriet Perfekt 1922. Tillidsmand for Danske Undermejeristers Forbund.

Larsen, Svend, f. 4. Maj 1909 i Bjeverskov, Søn af Parcellist Lars Peter L. og Hustru Marie. f. Jensen.

Elev, Tøpkilde A/M 1924—26 og A/M Nordstevns 1926—28, Mejerist, Rosenkilde A/M 1928.

Larsen, Svend Thorvald, f. 11. Juni 1903 i Fensmark, Søn af Gaardmand Hans L. og Hustru Anna, f. Larsen.

Elev, A/M Landmandslyst v. Lejre 1919—20, Everdrup 1920—21 og Serdrup 1921—23, Mejerist, A/M Skibby 1923—24, Hjørlande 1924—25, Strøby 1925—27 og Bastbro 1927—28, Dalum Mælkeriskole 1928—29, Vikar i Holbæk Amt 1929, Førstemejerist, Truelsdal A/M 1929.

Larsen, Thorvald, f. 10. Juni 1882 i Østermarie, Søn af Husmand Hans Larsen og Hustru.

Elev paa Dybdal Andelsmejeri, gennemgaaet Ladelund Mælkeriskole 1904—05, Mejerist paa Andelsmejerierne Central, Bjørnedal, Gadeby, Dybdal, Bækkedal og Neksø, paa Gadeby Andelsmejeri 1922.

Larsen, Valdemar Thers, f. 2. Dec. 1910 i Vemmelev, Søn af Landmand Laurits Larsen og Hustru Johanne, f. Thers.

Elev paa Vemmelev Andelsmejeri 1925—27, Hjortebjerg Andelsmejeri 1927—28 og Kvandløse Andelsmejeri 1928—29, Mejerist paa Stenlille Andelsmejeri 1929.

Larsen, Verner, f. 10. Febr. 1910 i Nykøbing F., Søn af Elektriker Marius Larsen og Hustru Martha, f. Jensen.

Elev paa Andelsmejerierne Maglebrænde, Ø. Kippinge og Menstrup, Mejerist paa Stensved Andelsmejeri, Vikar paa Er-rindlev Andelsmejeri 1. Juni 1930, fast ansat 1. Sept. 1930.



Larsen, Peter Otto, f. 29. Nov. 1893 i Aagerup, Søn af Sadelmager H. L. og Hustru Marie, f. Jørgensen. Gift 29. Marts 1921 med Jørga L., f. Olsen.

Elev paa A/M Kvandløse 1909—10 og Herrestrup 1910—12, Mejerist paa A/M Skibby 1912, Aagerup 1912—14 og Ejby 1916—17, paa Dalum Mælkeriskole 1917—18,

Mejerist, Birkely 1918—21, Vikar 1921—27, Mejerist paa A/M Birkely 1927.

Larsen, Poul Børge, f. 5. Marts 1911 i København, Søn af Anton Chr. Larsen og Hustru Martine, f. Thomsen.

Elev paa Rørbæk Andelsmejeri og paa Eskebjerg Andelsmejeri 1928, Mejerist 1930.

Larsen, Poul Ronald, f. 21. Marts 1909 i Aarby, Søn af Mejeribestyrer H. C. Larsen og Hustru Sofie, f. Nielsen.

Elev paa Tejbjerg og Karise Andelsmejerier, Mejerist paa Spangsbro Andelsmejeri, Førstemejerist paa Andelsmejeriet Tejbjerg 1930.

Larsen, Simon Peter, f. 14. Aug. 1893 i Viby ved Roskilde, Søn af Johan Larsen og Hustru Marie, f. Johansen. Gift med Olga L., f. Jørgensen.

Elev paa Andelsmejerierne Sølyst, Lille Næst-

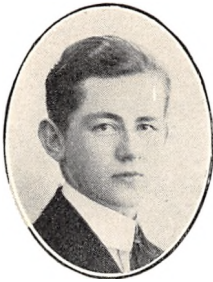

Larsen, Viggo Carl, f. 14. Marts 1905 i Strøby, Præstø Amt, Søn af Mejeribestyrer Jørgen Larsen og Hustru Katrine, f. Christensen.

Elev paa Lindenchrone, Birkerup og Strøby Andelsmejerier, Smørmejerist paa Fælleshaab Andelsmejeri 1925.



Laursen, Niels, f. 26. April 1909 i Taanum ved Randers, Søn af Gaardejer L. L. Laursen og Hustru Kirsten, f. Jensen.

Elev paa Dagsvad, Kærbybro og Kværkeby Andelsmejerier, Mejerist 1930.



Larsen, Werner Hesselund, f. 26. Sept. 1909 i København, Søn af Købmand Hans Peter Larsen og Hustru Marie Dorthea, f. Hesselund.

Elev paa Humble og Nordenbro Andelsmejerier, Mejerist paa Gammelby Andelsmejeri, Fyrbøder paa Brattingborg Fællesmejeri 1930.

Libariussen, Eli, f. 16. April 1910 paa Alrø, Søn af Jens Anton Libariussen og Hustru Ane Mathilde, f. Bendixen.

Elev, Andelsmejerierne Alrø 1925—27 og Isager 1927—28, Fredsholm Fællesmejeri 1928—29, Mejerist, Idstrup Andelsmejeri 1929.

Lind, Alfred, f. 20. Sept. 1901 i Ørslev By, Søn af Handelsmand G. Christensen og Hustru Marie, f. Henriksen. Gift 4. Marts 1923 med Jenny L., f. Jensen.

Elev, A/M Ørslev 1907—20 og Aaside 1920—21, paa Ryslinge Højskole 1921—22, Mejerist, A/M Rødled 1922—23 og Everdrup-Snesere 1923—25, Vikar 1925—27, paany Mejerist paa Everdrup-Snesere 1927—30, Vikar 1930.



Lassen, Thorvald Otto, f. 13. Dec. 1895 i Rønne, Søn af Landmand Jens Lassen og Hustru Hansine, f. Hjorth. Gift med Dorthea L., f. Skov.

Elev paa Merløse og Smidstrup Andelsmejerier, gennemgaaet Ribe Mælkeriskole 1920, Mejerist paa Dybdal, Løve og Herrested Andelsmejerier, Vikar i Løve Herred, Mejerist

paa Vormark Andelsmejeri og paa Svalhøj Andelsmejeri 1926. Formand for Danske Undermejeristers Forbund for Bornholm 1927.



Lind, Jens Peter, f. 13. Nov. 1878 i Klemensker Sogn, Søn af Landmand Andreas Lind og Hustru Jensigne, f. Marcher. Gift med Minne L., f. Westh.

Elev paa Andelsmejerierne Hammersdal, Gadeby og Humledal, gennemgaaet Ladelund Mælkeriskole 1900—01, Mejerist paa Andelsmejerierne Nakskov, Humledal, Gørding,

Bording, Brodal, Dybdal, Humledal og Bøsthøj, Mælkedommer 1908—17, Amtsvikar for Bornholms Amt 1916—19, Fyrbøder paa Brodal Andelsmejeri 1920.



Lauesen, Peter, f. 3. Marts 1908 paa Fæsted Mark, Søn af Plantør Hans Boysen L. og Hustru Kristine, f. Jørgensen.

Elev paa Kløvergaard Mejeri 1924—26 og paa Vindinge Andelsmejeri 1926—28, Mejerist paa Kundry A/M 1928.



Ludvigsen, Ludvig, f. 26. Juli 1900 i Orte Sogn, Søn af Murermester H. Ludvigsen og Hustru Kristine, f. Ludvigsen. Gift med Marie L., f. Rasmussen.

Elev, Skydebjerg og Glamsbjerg Andelsmejerier, Mejerist paa Gislev og Sallinge Andelsmejerier, Førstemejerist, Fremtidshaab A/M 1921.

Lauritsen, Ove, f. 20. Sept. 1908 i Vedby Sønder, Søn af Møller Laurits Lauritsen og Hustru Sofie, f. Johansen.

Elev paa Andelsmejerierne i Ruds Vedby 1925—27 og i Gimlinge 1927—29, Undermejerist paa Andelsmejeriet Virkelyst 1929.



Lund, Carl Otto, f. i Grinderslev Sogn, Viborg Amt. Gift med Gerda L.

Elev paa Andelsmejerierne Fælleshaab og i Horreby, Mejerist paa Østoftte, Fælleshaab, Næsby, Majbølle og Frejlev Andelsmejerier, Vikar 1928.

Lund, Chr., f. 5. Maj 1905 i Rønne, Søn af Dyrlægge Jens Chr. Lund og Hustru.

Mejerist paa Andelsmejerierne Godthaab i Rønne 1927—28, i Tullebølle 1928 og paa Klakkebro Andelsmejeri 1. Aug. 1928.



Madsen, Aage Herluf, f. 15. Okt. 1900 i Vemmelev, Søn af Mejeribestyrer Sophus Marthinus Madsen og Hustru Ane Marie, f. Jensen.

Elev, Vemmelev og Dannemare A/M, Ladelund Mælkeriskole 1923—24, Mejerist, Dalum og Høng Mejerier og Bovlstrup og Dannemare A/M, Første-

mejerist, A/M Damsholte 1925.

Madsen, Arne, f. 4. Marts 1910 i Sækkjøbing, Søn af Peter Madsen og Hustru Anna, f. Hansen.

Elev paa Kildedal og Stubbekøbing Andelsmejerier, Mejerist paa Andelsmejerierne Rørbæk ved Sækkjøbing og paa Nutiden 1930.

Madsen, Axel, f. 15. Sept. 1901 i Morud, Søn af Gaardejer Hans Madsen og Hustru Hanne, f. Petersen. Gift 7. Nov. 1927 med Helga M., f. Rasmussen.

Elev paa Andelsmejerierne Rue 1918—20, Nr. Søby 1920—21 og Egeskov 1921—22, Mejerist paa sidstnævnte 1922—23, paa Haarby Andelsmejeri 1923—25 og paa Ondløse Fællesmejeri 1925.

Madsen, Carl, f. 29. Marts 1899 i Orehoved, Søn af Bager J. P. Madsen og Hustru Petra, f. Henriksen.

Elev paa Dannemare A/M 1913—14, Mejerist paa A/M Tillitze 1914—17, Sandby 1917—19, Bukkedal 1919—21 og Nutiden ved Nr. Alslev 1921—22, Vikar 1922, gennemgaaet Dalum Mæl-

keriskole 1922—23, Førstemejerist paa Vorvads-



bro A/M 1922—24, Bukkedal A/M 1924. Medlem af Bestyrelsen for Lollands Kreds af Danske Landmejeristers Forbund 1930.



Madsen, Hans Christian, f. 10. April 1909 i Udby Sogn, Søn af Parcelлист Mads P. Madsen og Hustru Karen Marie, f. Petersen.

Elev paa Mejerierne Enigheden, Allerslev, 1. Maj—1. Nov. 1925, Faaborg Herregaardsmejeri 1925—26, Bukkerup And-

delsmejeri 1926—27 og Mern Andelsmejeri 1927—29, Mejerist paa Andelsmejeriet Egemose 1. Maj 1929.



Madsen, Henning, f. 20. Okt. 1907 i Udby, Søn af Gaardejer N. P. Madsen og Hustru Maren, f. Nielsen.

Elev paa Andelsmejerierne Brunbjerg 1923—25 og Skovdal 1925—27, Mejerist i Tyskland 1927—30, i 4 Mdr. af 1928 paa Madebjerggaard Andels-

mejeri, paa Askov Andelsmejeri 1930.

Madsen, Johannes, f. 12. Febr. 1902 i Egeslevmagle, Søn af Stenhugger Johan Madsen og Hustru Kirstine, f. Olsen.

Elev paa Egedal Andelsmejeri, Mejerist paa Andelsmejerierne Arden og Bro paa Ærø, Førstemejerist paa Havrebjerg Andelsmejeri 1929 og Slagelse Landsogn 1930.



Madsen, Marius Christian, f. 30. Juni 1907 i Fangel, Søn af Mejeriarbejder Chr. M. og Hustru Laurine, f. Madsen.

Elev paa Borreby og Stenstrup-Lunde Andelsmejerier, Mejerist paa sidstnævnte og paa Kværndrup Andelsmejeri, paa Trochs Ostefabrik 1930.



Madsen, Niels Nygaard, f. 28. Nov. 1902 i Tjæreby, Søn af Gaardejer Christen Nygaard Madsen og Hustru.

Elev paa Andelsmejerierne Aalbæk og Krarup, Mejerist paa Andelsmejerierne Kirkeby og Høje,

paa Ladelund Mælkeriskole 1925—26, Førstemejerist paa Ruds Vedby Fællesmejeri 1926.



Mahler, Alex. Hansen, f. 24. Aug. 1907 paa Samsø, Søn af Rasmus Hansen Mahler og Hustru Magdalene, f. Hansen.

Elev paa Alhøj Andelsmejeri, Egeskov Herregaardsmejeri og Skovby Mejeri paa Ærø, Mejerist paa Andelsmejerierne i Sdr. Ring, i Neksø 1928.



Mathiesen, Svend Aage, f. 2. Okt. 1908 i Tryggelev, Søn af Mejeribestyrelse Carl M., Skellingsted, og Hustru Ida, f. Andersen.

Elev paa A/M Skellingsted 1923—26, Løvenholm 1926—27 og Skellingsted 1927, Mejerist paa A/M Haastrup 1927—28, Lindelse 1928—29, Herrestrup 1930, Vikar i Holbæk Amt 1930.



Mandrup, Arthur William, f. 24. April 1899 i København, Søn af Skomager Chr. Mandrup og Hustru Elmine, f. Sørensen. Gift 8. Maj 1920 med Karen M., f. Hansen.

Elev paa Lilgaards Mælkeforsyning i Randers og paa Andelsmejerierne Raastedbro og Landmandshaab, Mejerist paa Fejø Andelsmejeri, Mælkekon-

denseringsfabriken i Maribo og Handest Andelsmejeri, paa Maribo Mejeri 1926. Formand for Danske Undermejeristers Forbunds Afdeling for Maribo Amt.



Mattesen, Paul Øland, f. 31. Maj 1910 i Vestermarie Præstegaard, Søn af Jens Øland Mattesen og Hustru Petra, f. Hansen.

Elev paa Pedersker og Lobbæk Andelsmejerier, Mejerist paa sidstnævnte 1930.

Melchiorsen, Axel Hermod, f. 1. April 1901 i Høng, Finderup Sogn, Søn af fh. Mejeribestyrelse, Cigarhandler L. P. Melchiorsen og Hustru Karen, f. Nielsen.

Elev paa Andelsmejerierne i Kildebrønne og Fuglebæk ved Bjevskov, Mejerist paa Kildebrønne, Maglebrønne, Stensbjerg, Havrebjerg og Løve Andelsmejerier, Mælkedommer i Sorø Amt, Mejerist paa Andelsmejeriet Landsogn 1. Febr. 1930. Bopæl: Hans Tausensgade 3, Slagelse.

Marcher, Thor, f. 16. Juni 1906 i Aakirkeby, Søn af Postmester J. P. M. og Hustru Ane Hansine, f. Hansen.

Elev paa Andelsmejeriet Bodilsker 1921—24 og Trifolium i Haslev 1925—26, Mejerist samme Sted 1926 og paa Trifolium i Faxe 1926.

Marker, Alfred Andreas, f. 26. Nov. 1897 i Nylars Sogn, Søn af Andreas Marker og Hustru Andrea, f. Dam. Gift med Ragnhild M., f. Larsen.

Elev paa Andelsmejerierne Central og Godthaab, gennemgaaet Dalum Mælkeriskole 1920—21, Mejerist paa Godthaab, Lillebælt, Egehøj, Bøsthøj og Brandborg Andelsmejerier, paa Andelsmejeriet Godthaab i Rønne 1927.



Mertz, Johannes, f. 10. Febr. 1893 i Søllested, Søn af Mejeriejer Carl Edvard August Mertz og Hustru Marie, f. Rasmussen. Gift 25. Maj 1928 med Ebba M., f. Hudlebusch.

Elev paa Aunede Fællesmejeri 1908—12, gennemgaaet Dalum Mælkeriskole 1912, Mejerist paa Aunede 1912—20, Førstemejerist 1920.

Mikkelsen, Bendt, f. 4. Nov. 1904 i Videbæk, Søn af Landpostbud P. Mikkelsen og Hustru Else, f. Bentzen.

Elev paa Andelsmejerierne Kærgaard, Christianslund og Bøgebæk, gennemgaaet Dalum Mælkeriskole 1929—30, Mejerist, Bøgebæk Mejeri og Førstemejerist 1930.



Mikkelsen, Egon f. 23. Aug. 1908 i Avning, Søn af Tømrer Michael Mikkelsen og Hustru Petrine, f. Petersen.

Elev paa Andelsmejerierne Øster Alling 1924—26, Lykkestrup 1926—27 og Volshave 1927—28, Mejerist sidstnævnte Sted 1928—29, Ophold i Udlandet 1929—30, Mejerist paa Volshave A/M 1930.



Mortensen, Hans Peter, f. 29. Aug. 1909 i Sakskjøbing, Søn af Overfyrbøder Jens Mortensen og Hustru Emilie, f. Pedersen.

Elev paa A/M Volshave 1923—25, Vester Ulslev 1925—26, Elev og Mejerist paa Borup ved Skævinge 1926—29, Mejerist paa Høng A/M 1929—30, paa Ondløse-Søndersted A/M 1930.



Mogensen, Hans Senius, f. 3. Juli 1888 i Rø, Søn af Niels Peter Mogensen og Hustru Anna Andrea, f. Kofoed. Gift med Camilla Marie M., f. Maribo.

Elev paa Andelsmejerierne Kajbjerggaard og Tyregod, Mejerist paa Andelsmejeriet Humledal, Førstemejerist samme Sted 1908.



Mortensen, Laurits, f. 31. Juli 1905 i Storehedinge Landsogn, Søn af Bryggeriarbejder J. C. Mortensen og Hustru Kirstine, f. Petersen.

Elev, Askov og Brundbjerg A/M, Vindinge F/M, Mejerist, A/M Kundry, Ellingbjerg og Søbjerg, Vikar i 14 Mdr., Mejerist, A/M Fruedal 1930.



Mogensen, Knud, f. 20. April 1909 i Damsholte ved Stege, Søn af Maler Frederik Mogensen og Hustru.

Elev paa Damsholte og Thorslunde Andelsmejerier, Mejerist sidstnævnte Sted 1930.



Mortensen, Max Spuu, f. 23. April 1909 i København, Søn af Lokomotivfyrbøder ved Statsbanerne L. Mortensen og Hustru Sophie, f. Jensen.

Elev paa Idestrup og Stouby Andelsmejerier, Mejerist paa Thoreby Andelsmejeri 1928.

Mortensen, Christoffer, f. 28. Nov. 1906 i Kirke Flinterup, Søn af Husmand Christian Mortensen og Hustru Emilie, f. Nielsen.

Elev paa Andelsmejerierne Duebjerg, Hellested og Ellingbjerg, Mejerist paa Pilevang Andelsmejeri 1928—30, paa Ladelund Mælkerskole 1930—31.

Mortensen, Einer, f. 14. April 1907 i V. Hæsing, Søn af Jens Mortensen og Hustru Karoline, f. Larsen.

Elev paa V. Hæsing, Brobyværk og Haslev Andelsmejerier, Mejerist paa Andelsmejeriet Bøgebæk 1927.

Mortensen, Sophus, f. 6. Juni 1897 i V. Egede, Søn af Lars Mortensen og Hustru Marren, f. Mortensen.

Elev paa Svalebæk Andelsmejeri 1914—16, paa Mejerierne i Vejstrup-Hejls 1917—18, Skanderup 1918—19, Mejerist paa Gørlev 1919—22, Stenmagle 1922—23, Døjringe 23—29, Elev paa Mælkerskole 1923—24, Mejerist paa Brodal Andelsmejeri 1929.



Munch, Theodor Christian, f. 12. April 1904 i Sandvig, Søn af Andreas Munch og Hustru Karoline, f. Marcker. Gift med Anna M., f. Hansen.

Elev paa Humledal, Thyholm og Holeby Andelsmejerier, gennemgaaet Dalum Mælkerskole 1929—30, Mejerist paa Bødstrup Fællesmejeri ved Rønde og paa Humledal A/M 1925.



Munck, Erik, f. 23. Nov. 1902 i Fredericia, Søn af Fiskeeksportør Holger M. og Hustru Louise, f. Mikkelsen.

Elev paa Tyregod, Lindbjerg og Tistrup Andelsmejerier, Mejerist paa sidstnævnte og Hundested Andelsmejeri, Førstemejerist paa Møens Andelsmejeri 1928.



Møller, Knud Valdemar, f. 27. Marts 1910 i Klemensker Sogn, Søn af Landmand Kristian Møller og Hustru Mathilde, f. Nielsen.

Elev paa Svalhøj, Bjørnedal og Bøsthøj Andelsmejerier, Mejerist paa Hammersdal Andelsmejeri 1929.



Munck, William, f. 13. Aug. 1906 i Fredericia, Søn af Fiskeeksportør Holger M. og Hustru Louise, f. Mikkelsen.

Elev paa Andelsmejerierne Kolding og Godthaab i Rudkøbing, Mejerist paa Hove Andelsmejeri ved Klinkby, Møens Andelsmejeri 1929.



Mørch, Frands Aage, f. 27. Marts 1909 i Brønderslev, Søn af Alfred Mørch og Hustru.

Elev paa Brønderslev Mælkeforsyning og paa Vraa og Em Andelsmejerier, Mejerist paa førstnævnte, paa Pedersker Andelsmejeri 1930, paa Vraa Højskole 1930—31.



Müller, Robertus Blaa-kiær, f. 10. Febr 1909 i Roskilde, Søn af Brugsfor- enings-Uddeler Frederik Müller og Hustru Anne, f. Jensen.

Elev paa Gislinge og Gørlev A/M, Førstemejerist paa Birkendegaards Mejeri 1929.



Nevermann, Gunnar Vil- liam, f. 24. Nov. 1906 i Alslev, Søn af Proprietær Jørgen Nevermann og Hustru, Louise, f. Nielsen.

Elev paa Andelsmejeri-erne Sydstevn, Bøgebæk, Asnæs og Stenlille, Mejerist paa Høng Andels- mejeri 1930.

Møller, Axel, f. 4. Febr. 1905 i Vesterborg, Søn af Arbejdsmand Otto M. og Hustru Martine, f. Petersen.

Elev, Tvede, Købelev og Birket Andelsmejerier, Mejerist, Birket Andelsmejeri, Vikar i Stubbekøbing, Førstemejerist, Købelev Andelsmejeri 1925.

Nicolaisen, Poul, f. 31. Dec. 1908 i Sønderup ved Slagelse, Søn af Chauffør Nicolai Nicolai- sen og Hustru Kirsten, f. Olsen.

Elev paa Havrebjerg Andelsmejeri, Mejerist paa Ørslev Andelsmejeri, Sandved Fællesmejeri, paa Serdrup Andelsmejeri 1929.

Nielsen, Adolf, f. 2. Okt. 1910 i Fuirendal, Søn af Parcelist Verner Nielsen og Hustru Hansine, f. Nielser.

Elev paa Andelsmejerierne Tornemark 1926—29 og Harrested 1929—30, Mejerist paa Nyraad Andelsmejeri 1930.



Møller, Hans Peter, f. 1. Dec. 1903 i Svaneke, Søn af Avlsbruger Jens Møller og Hustru Marie, f. Clausen. Gift med Gudrun M., f. Nielsen.

Elev paa Vaddam og Vormark Andelsmejerier, Førstemejerist paa Vormark Andelsmejeri 1923.



Nielsen, Aksel Berg- mann, f. 17. Nov. 1912 i Rønne, Søn af Maskinar- bejder Oscar Nielsen og Hustru Sanna, f. Olsen.

Elev paa Andelsmejeri-erne Nykær og Central, Mejerist paa sidstnævnte 1929.



Nielsen, Albert, Sofus, f. 13. Febr. 1901 i Gødstrup, Søn af Gaardejer Frederik Nielsen og Hustru Marie, f. Henckel.

Elev paa Dalum Mælkeriskole 1926—27, ansat paa Toksværd og Ejlbj Andelsmejerier og paa Aldershøj Mejeri ved Tune, Mejerist paa Andelsmejeriet Fjenneslev 1928.

Nielsen, Albert, f. 14. April 1905 i Ødsted Sogn, Vejle Amt.

Elev paa Ørsted og Egedal Andelsmejerier, Mejerist paa Andelsmejerierne Krarup, Mesinge, Longelse-Fuglsbølle og Mejeriet Pasteur i Korsør, paa Andelsmejeriet Nutiden 1929.

Nielsen, Alfred, f. 2. Sept. 1906 i København, Søn af Forretningsfører I. M. Nielsen og Hustru Anna, f. Nielsen.

Elev paa Andelsmejerierne Nutiden, Marslev og Otterup, Mejerist paa Andelsmejerierne Fuglsang, Maglebrænde og Nutiden, paa Vaalse 1930 og paa Broby 15. Juli 1930.



Nielsen, Anders, f. 15. Marts 1904 i Ugilt, Hjørring Amt, Søn af Parcelist Christen Nielsen og Hustru Karen, f. Poulsen. Gift 18. Maj 1930 med Anny N., f. Clausen.

Elev paa Fællesmejeriet Trekroner i Hjørring Amt og paa Vittrup og Sydstevn's Andelsmejerier, Mejerist paa Kildedal og Volshave Andelsmejerier,

Fyrbøder paa Rørbæk Andelsmejeri 1929.

Nielsen, Arne, f. 14. Sept. 1909 i Ske, Søn af Husmand Chr. Nielsen og Hustru Anna, f. Andersen.

Elev paa Andelsmejerierne i Haraldsted 1924—26, i Allerslev 1926—27 og i Herrestrup 1927—28, Mejerist paa Fællesmejeriet Skovvang 1928.

Nielsen, Axel, f. 18. Juni 1907 i Odense, Søn af Boelsmand N. P. Nielsen og Hustru Ane Marie, f. Madsen.

Elev paa Andelsmejerierne Særslev 1923—25, Korinth 1925 og Trifolium i Maribo 1925—27, Mejerist paa Stokkemarke Andelsmejeri 1927, Vikar 1927—30, Smørmejerist paa Ly Fællesmejeri 1930.

Nielsen, Axel, Sixtus, f. 18. Juni 1903 i Nr. Nebel, Søn af Mejeribestyrelse Sixtus Nielsen og Hustru Marie, f. Frandsen.

Elev paa Nr. Nebel, Fuglevig og Vejstrup-Hejls A/M, Mejerist paa Sdr. Brok, Hjarup og Høgholm A/M, gennemgaaet Ladelund Mælkeriskole 1927—28, Førstemejerist paa Frejlev og Omegns A/M 1928.



Nielsen, Carl, f. 30. Jan. 1898 i Benløse, Søn af Landmand Niels Peder Nielsen og Hustru Margrethe, f. Christensen. Gift med Ellen N., f. Hansen.

Elev, Fjenneslev, Tarup og Rolfsted A/M, Ladelund Mælkeriskole 1921—22, Mejerist paa A/M Høje, Søstrup, Urup, Lindencrone, Borup ved Rønnede, Brunbjerg og Strøby, Vikar 1930.



Nielsen, Carl Chr. Valdemar, f. 29. April 1898 i Allinge, Søn af Stenhuggermester Chr. N. og Hustru Alvilda, f. Rasmussen. Gift med Margrethe N., f. Andersen.

Elev paa Broholm A/M ved Østermarie, hos Rasmussen, Jægerpris, paa Trifolium, Rosenkilde og paa Bøgelund ved Skel-skør, paa Dalum Mælkeriskole 1922—23, Vikar i Sorø Amt, Mejerist, A/M Virkelyst, Førstemejerist paa Slagelse Mælkekompani 1925.

Nielsen, Carl Georg Hurup, f. 14. Maj 1910 i Glostrup, Søn af Mejeriejer Hurup Nielsen og Hustru Christine, f. Jørgensen.

Elev, Viksø og Karise A/M., Mejerist 1931.



Nielsen, Carl Jørgen, f. 4. Dec. 1903 i Snesere, Søn af Gaardejer Christoffer N. og Hustru Kirstine, f. Larsen.

Elev, A/M Godthaab, Kildevang og Duebjerg, Mejerist, Gelsted A/M, Førstemejerist, Lundby A/M 1929.



Nielsen, Carl Vilhelm, f. 9. Maj 1910 i Hobro, Søn af Arbejdsmand J. P. Nielsen og Hustru.

Elev paa Andelsmejerierne Hammershøj i Viborg Amt og Esbern Snare, Mejerist paa sidstnævnte 1930.

Nielsen, Charles Skovgaard, f. 5. Febr. 1906 i Odense, Søn af Mejeriejer Anton K. Nielsen, Slagelse, og Hustru Dorthea, f. Hansen.

Elev paa Slagelse Mælkekompani, Høng og Kirke-Stillinge Andelsmejerier, Mejerist paa Hjørlande og Rønnkilde Mejerier, paa Dalum Mælkeriskole 1928—29, Førstemejerist paa Mejeriet Pasteur i Korsør 1929.



Nielsen, Christian Hermann, f. 6. Jan. 1906.

Elev, A/M Foulum 1922—24 og Ejby og Omegn 1924—26, Mejerist paa A/M Gadstrup 1926—27 og Vesterholm 1928—29, Vikar i 2 Mdr., Mejerist paa Gesten Sogns A/M og Ejby og Omegns A/M 1930, paa Askov A/M og

paa Tveje-Merløse Mejeri 1930.



Nielsen, Christian Marius, f. 24. Dec. 1906 paa Skovdal, Søn af Mejeribestyrer N. Møller N. og Hustru Agnete Kathrine, f. Ottegreen.

Elev, A/M Skovdal, Svaløbæk og Nordhøj, Mejerist, A/M Landmandshaab ved Roskilde, Karise og Asnæs, Dalum Mælkeriskole 1929—30, Mejerist, A/M Skovdal 1930.



Nielsen, Ejnar, f. 29. Juli 1912 i Haslev, Søn af Arbejdsmand O. P. Nielsen og Hustru Ida, f. Hansen.

Elev paa Fællesmejerierne Dannevirke og Frihedsminde, Mejerist paa sidstnævnte 1930.

Nielsen, Folmer, f. 22. Maj 1910 i Herfølge, Søn af Gaardejer Niels Peter Nielsen og Hustru Ingeborg, f. Sørensen.

Elev paa Andelsmejerierne Hellested, Fuglebæk

og Nordstevns, Mejerist paa Andelsmejeriet Nordstevns 1929.

Nielsen, Gunner, f. 30. Dec. 1908, Søn af Mejeribestyrer Marinus Nielsen og Hustru Marren Kathrine, f. Jensen.

Elev paa St. Merløse Andelsmejeri 1924—27, Mejerist paa Andelsmejerierne Vestervang 1927—28 og St. Merløse 1928—29, Vikar i Holbæk Amtskreds 1. Juni—1. Sept. 1929, Mejerist paa Stenmagle Andelsmejeri 1929.



Nielsen, Hans, f. 27. Maj 1911 i Maarum, Søn af Frederik Nielsen og Hustru.

Elev paa Græsted Andelsmejeri og paa Andelsmejeriet Alha pr. Assens, Mejerist paa Andelsmejeriet Bøgelund 1927.

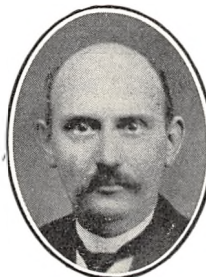

Nielsen, Hans Jacob, f. 23. Marts 1879 i Julebæk, Søn af Parcellist Jens N. og Hustru Kristine, f. Jacobsen. Gift med Marie N., f. Christensen.

Elev paa Kølebæk A/M ved Glumsø 1894—96, Mejerist, A/M Klakkebro ved Sorø 1896—98 og i Fjenneslev 1898, paa Ladelund Mælkeriskole 1898—99, Mejerist, A/M i

Frøslev 1899—1900, Longelse-Fuglsbølle 1900—02 og Søndebro 1902—03, Vikar paa forskellige Mejerier, Mester for Myseost paa Trifolium A/M, Haslev, 1907.



Nielsen, Hans Oluf Harry, f. 1. Okt. 1911 i Haraldsted, Søn af Gaardejer Chr. Nielsen, Estrup, og Hustru Emma, f. Hansen.

Elev paa Stjernebjerg, Allerslev og Øborg Andelsmejerier, Mejerist paa Majbølle Sogns A/M 1930.

Nielsen, Harry, f. 1. Okt. 1911 i Haraldsted Sogn, Søn af Chr. Nielsen og Hustru, Emma, f. Hansen.

Elev paa Stjernebjerg og Allerslev Andelsmejerier, Mejerist paa Øborg Andelsmejeri 1929.

Nielsen, Helge Carl Nørgaard, f. 7. April 1906 i Faarevejle, Søn af Stationsforstander I. C. Nielsen og Hustru Kristine, f. Madsen. Gift 8. Febr. 1930 med Hedvig N., f. Olsen.

Elev paa Faarevejle, Rislev og Karise Andelsmejerier, Mejerist paa Gislinge Flødefabrik, Førstemejerist paa Eskebjerg Andelsmejeri 1926.



Nielsen, Hilmar Aage, f. 15. Febr. 1908 i Lyngby, Randers Amt, Søn af af Cyklehandler Frands Nielsen og Hustru Marie, f. Hansen.

Uddannet paa Andelsmejerierne i Eskildstrup og Fælleshaab, Mejerist, Fyrbøder paa sidstnævnte 1927.

Nielsen, Janus Andreas, f. 6. Aug. 1892 i Ibsker, Søn af Parcellist Christian N. og Hustru Petrea, f. Hansen. Gift 5. Dec. 1919 med Ingeborg N., f. Pederesen.

Elev, Vaddam A/M, Dalum Mælkeriskole 1916—17, Mejerist, Østerbro F/M i Nykøbing F., A/M Karlsbjerg og Toksværd, Vikar i Præstø Amt, Bestyrer 1918—19, Førstemejerist,

Vikar, Fodby A/M Næstved Mejeri 1919.



Nielsen, Jens Chr., f. 18. Juni 1891 i Javngyde ved Ry, Søn af Stenhugger Hans Nielsen og Hustru Ane, f. Andersen. Gift 28. Okt. 1922 med Grete N., f. Milthusen.

Elev, Søkilde A/M ved Ry, Dalum Mælkeriskole 1916, Mejerist, A/M Øborg og Fanefjord, Bestyrer paa Ry Kartoffelmelsfabrik, arbejdet paa Tørmælksfabriken i Lendemark, Vikar i Møns Mejeristfor-

ening 1925.



Nielsen, Jens Kristian, f. 20. Aug. 1907 i Ikast Sogn, Søn af Gaardejer Anton N. og Hustru Mathilde, f. Østergaard.

Elev paa A/M Saaby ved Østbirk 1923—24 og Korsholm 1924—26, Mejerist paa A/M Skamstrup 1927—28, Hjembæk 1929—30 og paa Nr. Jernløse 1930.



Nielsen, Johannes, f. 13. Marts 1896 i Stendis, Søn af Landmand Jørgen Nielsen og Hustru Anna, f. Madsen. Gift 6. Febr. 1921 med Marie N., f. Hansen.

Elev paa Andelsmejerierne Brødbæk 1916—18, Ryde 1918—19 og Holmegaard ved Sir 1919—20, Mejerist paa Andelsmejerierne i Rødding 1920—21 og Haarlev 1921—22, Vikar 1922—24, Mejerist paa Nakskov Margarinefabrik 1924—29, Vikar 1929.



Nielsen, Kai, f. 23. Sept. 1906 i Hillerød, Søn af Husejer Carl N. og Hustru Laura, f. Hansen.

Elev, Konradsminde, Tybjerglille og Brørup A/M, Mejerist, Brørup A/M, Studierejse i Holland, Mejerist, Brattingsborg Mejeri, Førstemejerist, Tybjerglille A/M 1930.



Nielsen, Kaj, f. 25. Maj 1905 i Rønnebæk, Præstø Amt, Søn af Skytte Niels Frederik Nielsen og Hustru Anna, f. Larsen.

Elev paa Andelsmejerierne Fælleshaab og Errindlev, Ostemejerist paa Fælleshaab Andelsmejeri 1927.

Nielsen, Kaj Erik, f. 21. Okt. 1905 i København, Søn af Bryggeriarbejder P. Nielsen og Hustru. Gift med Marie N., f. Nielsen.

Elev paa Tybjerglille, Klakkebro og Stokkemærke Andelsmejerier, Mejerist paa Gislev, Østbirk og Fuglsang Andelsmejerier, paa Lunds-høj Andelsmejeri 1929—30, paa Ladelund Mælkeriskole 1930—31.



Nielsen, Kaj Laurits, f. 12. Aug. 1901 i Fjenneslev, Søn af Husejer Peter Nielsen og Hustru Johanne, f. Mathiesen.

Elev paa Fjenneslev og Broust Andelsmejerier og Middlangelands Herregaardsmejeri, Mejerist paa A/M Fjenneslev 1920—21, Søndebro 1921—23, Vallø F/M 1923 og Duebjerg A/M, paa Ladelund Mælkeriskole 1924—25, Mejerist paa A/M Kundby Maj—Nov. 1925 og Lyngø A/M 1925—26, Mælke-dommer i Holbæk Amt 1926. Bopæl: Mørkøv.



Nielsen, Karl, f. 11. Jan. 1890 i Paarup, Engesvang Sogn, Søn af Landmand Laurits Nielsen og Hustru Ellen Marie.

Elev paa Vitten og V. Nebel Andelsmejerier, Mejerist paa Kerteminde Fællesmejeri og Sinding Andelsmejeri, Førstemejerist paa Brodal Andelsmejeri 1915.

Nielsen, Karl f. 3. April 1898 i Lyngø, Søn af Gaardejer N. P. Nielsen og Hustru Anne Marie, f. Andersen.

Elev paa Lyngø og Aggersø Andelsmejerier, gennemgaaet Ladelund Mælkeriskole 1918, Mejerist paa Tjæreby, Hyllinge, Ruds Vedby, Lyngø og Døjringe, Vikar 1930.

Nielsen, Karl Alfred, f. 30. Nov. 1903 i Fanefjord Sogn, Søn af Husmand Hans Peder Nielsen og Hustru Anna Christine, f. Christensen.

Elev paa Damsholte, Fanefjord og Sydstevn's Andelsmejerier, Mejerist paa Andelsmejerierne Fruedal og Hellested 1927.



Nielsen, Karl Arnold, f. 17. Aug. 1900 i Slagelse, Søn af Karl Th. N. og Hustru Jane. Gift 5. April 1928 med Frederikke N.

Elev, Slagelse Mælkekompagni, Aarslev og Egedal A/M, Mejerist, Holeby, Fanefjord og Røddel A/M, Ladelund Mælkeriskole 1924—25, Førstemejerist paa Stege Bymejeri 1925.

Nielsen, Knud Eskild, f. 2. Marts 1906 i Flakkebjerg, Søn af Mejeribestyrer Hans Christian Nielsen og Hustru Maren Kirstine, f. Damm-Olsen.

Elev paa Andelsmejerierne Enigheden i Flakkebjerg 1920—23 og Stenmagle 1923—24, Mejerist paa Baarse Andelsmejeri 1924—25, i Flakkebjerg 1925—27 og paany paa

Baarse 1927, gennemgaaet Ladelund Mælkeriskole 1930—31.



Nielsen, Knud Kristoffer, f. 25. Maj 1905 i Sdr. Alslev, Søn af Smedemester Laurits Nielsen og Hustru Karen Kirstine, f. Jørgensen.

Elev paa Andelsmejerierne i Idestrup 1923—25, Grønge 1925—26 og Søndebro 1926—27, Mejerist paa Andelsmejerierne i Felsted 1927—28, Bukke-

dal 1928—30, Mejerist 1930.



Nielsen, Lars Aage, f. 18. Maj 1902 i Haslev. Gift med Inge N., f. Rasmussen.

Elev paa Haslev Andelsmejeri 1920—23, Mejerist paa Trifolium Andelsmejeri, Haslev, 1923.

Nielsen, Lars Jørgen Alfred, f. 15. Aug. 1900, i St. Røttinge, Søn af Husmand Niels Nielsen og Hustru Johanne Margrethe, f. Jensen. Gift 24. Sept. 1924 med Emilie Elisabeth N., f. Petersen.

Elev paa Andelsmejerierne Aaside 1916—19 og Orup 1919—20, Mejerist paa Everdrup-Snesere Andelsmejeri 1921.



Nielsen, Laurits Heinrich, f. 23. Okt. 1907 i Lyngby, Søn af Murermester Adolf N. og Hustru Marie, f. Nielsen.

Elev paa Herringløse Fællesmejeri og paa Andelsmejerierne Landmandslyst, Brokilde og Esbenhus, Mejerist paa Privatmejerierne Rønde-kilde og Skovvang, Førstemejerist paa Bjørns-

kilde A/M 1929. Medlem af Bestyrelsen for Haarup Gymnastikforening 1927.

Nielsen, Leo, f. 1. Okt. 1905 i Krogsbæk, Søn af Gaardejer Niels Chr. N. og Hustru Anna, f. Christensen.

Elev paa A/M Rold 1920—22, Klejstrup 1922—23 og Grindsted 1923—24, Mejerist paa A/M Aalestrup 1924—25, Alha 1925—26, Kongerslev 1926—28, Endelave 1928—29 og paa F/M Virkelyst 1929.



Nielsen, Mads Fynbo, f. 11. Febr. 1896 i Karlby, Søn af Muremester Søren Peter N. og Hustru Karoline, f. Hansen. Gift 13. Maj 1918 med Sine N., f. Jensen.

Elev paa Andelsmejerierne Helgenæs og Maдебjerggaard, Mejerist paa det sidste, Førstemejerist paa Andelsmejeriet Vesterholm 1922.

Nielsen, Magnus, f. 28. Aug. 1901 i Kallehave Sogn, Søn af Parcellist L. P. N. og Hustru Maren Kirstine, f. Olsen. Gift 28. Aug. 1927 med Kristine N., f. Nielsen.

Elev, A/M Stensved 1918—20, Hellested, Stevns, 1920—22 og Vestervang 1922, Mejerist, A/M Ørslev 1922—24, Slots Bjergby 1924 og Vordingborg Mejeri 1925.



Nielsen, Marius, f. 19. Sept. 1900 i Marvede Sogn, Søn af Murer Morten N. og Hustru Karen Sofie, f. Andersen.

Elev, Lundby Mejeri 1915—17, Mejerist, Mejeriet Nutiden, Nr. Alslev, 1917—18, Tørslunde Mejeri 1918—20, Nordenbro Mejeri, Langeland, 1920—21 og Solbjerg Mejeri, Mors, 1921—23, Elev, Dalum Mælkeriskole 1923—24, Mejerist paa

Mejeri i Frankrig 1927—28, Førstemejerist paa Hyllinge A/M 1928. Formand for Jyderup Kreds af Danske Undermejeristers Forbund 1921—23.

Nielsen, Nicolaj, f. 16. Juni 1893 i Frejlev, Søn af Gaardejer Chr. Nielsen og Hustru Margrethe, f. Pedersen. Gift 6. Sept. 1919 med Jensine N., f. Christensen.

Elev, Fanefjord, Damsbolte og Maglebrænde A/M, Ladelund Mælkeriskole 1911, Mejerist, Tingsted, Damsholte og Fanefjord A/M, Smørmejerist, Lendemark A/M 1919.

Nielsen, Niels Jørgen Christian, f. 6. August 1898 i Horbelev, Søn af Mejeriejer Rasmus Nielsen og Hustru Margrethe, f. Jørgensen. Gift med Ellen N., f. Lorentsen.

Elev paa Stubbekøbing Mejeri 1912—15, Førstemejerist samme Sted 1915.



Nielsen, Niels Frede, f. 16. Aug. 1909 i Flakkebjerg, Søn af Mejeribestyrer Hans Christian Nielsen og Hustru Maren Kristine, f. Dam.

Uddannet ved Mejerivæsen, Mejerist paa Andelsmejeriet Enighed 1924.

Nielsen, Niels Peter, f. 23. Aug. 1902 i Gudumlund, Søn af Boelsmand Niels Anton N. og Hustru Sara Marie, f. Christensen.



Elev, A/M Sulsted 1920—22, Ravnborg, Als, Østjylland, 1922—23 og Midtlangelands H/M 1923—24, Mejerist, A/M Spendrup 1924—25, Møballe 1925—26 og Lindevang 1926—28, Dalum Mælkeriskole 1928—29, Førstemejerist, Stensved Andelsmejeri 1929.

Nielsen, Hans Peter Olav, f. 26. Okt. 1907 i Flakkebjerg, Søn af Mejeribestyrer Hans Christian Nielsen og Hustru Maren Kirstine, f. Damm-Olsen.



Elev paa Andelsmejerierne Enighed i Flakkebjerg 1922—25 og Harrested 1925—26. Mejerist paa Brandelev Andelsmejeri 1926—27, paa Flakkebjerg 1927—29, paa Havreholm 1929—30 og paa Baarse 1930.

Nielsen, Orla Peter, f. 27. Aug. 1902 i Galbjerg Kohave, Søn af Niels Chr. Nielsen og Hustru.

Elev 1917 paa Gudbjerg, Sandved og Møldrup Andelsmejerier, Førstemejerist paa Fejø Andelsmejeri 1929.



Nielsen, Oscar, f. 25. Maj 1899 i Hjørring, Søn af Montør L. C. Nielsen og Hustru Kristine, f. Jensen. Gift med Astrid N., f. Krag.

Elev, Mejeriet Victoria i Hjørring 1915—16 og A/M Serridslev 1916—18 og Pilegaardsmølle 1918—19, Mejerist, A/M i



Hjørring 1919—20, Majbølle 1920—22 og i Skråbelev 1922, Ladelund Mælkeriskole 1922—23, Vikar 1923, Mejerist paa Errindlev A/M 1923—24, paa Andelsselskabet Naskov Mejeri 1924, Førstemejerist 1925. Kredsformand for Danske Undermejeristers Forbunds Naskovkreds 1928.

Nielsen, Peter, f. 17. Marts 1904 i Bevtøft, Søn af Landmand Peter Nielsen og Hustru Kristine, f. Hansen.

Elev paa Bevtøft, Bøgelund og Broderup Andelsmejerier, Mejerist paa Nebbelunde Fællesmejeri, paa Korterup Andelsmejeri 1930.



Nielsen, Peter Hansen, f. 6. Marts 1899 i Hygum, Søn af Gaardejer N. Nielsen og Hustru, Mine, f. Nielsen.

Elev paa V. Nebel og Alrø Andelsmejerier, paa Ladelund Mælkeriskole 1923—24, Mejerist paa Tjørring, Alhøj, V. Nebel, Vonsild og Midtollands Andelsmejerier, paa Mejeriet Pasteur i Nykøbing F. 1930.

Nielsen, Poul, f. 11. Febr. 1906 i Herfølge, Søn af Gaardejer Niels Peter N. og Hustru Ingeborg, f. Sørensen.

Elev paa Herfølge og Hellested Andelsmejerier, Mejerist, Hellested Andelsmejeri, Førstemejerist, Andelsmejeriet Nordstevns 1926—30, paa Dalum Mælkeriskole 1930—31.



Nielsen, Reimer, f. 8. Jan. 1910 i Ferslev ved Haslev, Søn af Arbejdsmand Valdemar Nielsen og Hustru Sofie.

Elev paa Stenmagle, St. Merløse og Fjenneslev Andelsmejerier samt paa Slagelse Mælkekompani, Mejerist 1930.

Nielsen, Roger, f. 18. Marts 1910 i København, Søn af Søfyrbøder Georg Nielsen og Hustru Karen, f. Nielsen.

Elev paa Skærø Andelsmejeri 1926—28, paa Landmandshaab 1928—30, Mejerist paa Brodal Andelsmejeri 1930.

Nielsen, Sonnich Leonhard, f. 15. Sept. 1903 i Sønderho paa Fanø, Søn af Skibskaptajn Niels Nielsen og Hustru Edel, f. Sonnichsen.

Elev paa Maltbæk Andelsmejeri, paa Lade-

lund Mælkeriskole 1925—26, Mejerist paa Snødestoense og Duebjerg Andelsmejerier, Vikar i Sorø Amt 1930.



Nielsen, Svend Aage, f. 18. Jan. 1906 i Boserup ved Toksværd, Søn af Gaardejer L. P. Nielsen, Horsbjerggaard, og Hustru Marie, f. Jensen.

Elev paa Toksværd Mejeri 1922—24, Borup Mejeri ved Rønnede 1924—25 og paa Herrestrup Mejeri ved Grevinge 1925—27, Mejerist paa Toksværd Mejeri 1927—28, paa Skellingsted Mejeri ved Mørkøv 1928—29, Andenmejerist paa Fodby Andelsmejeri 1929.



Nielsen, Svend Oluf, f. 23. Aug. 1904 i Skuderløse, Testrup Sogn, Søn af Anders Chr. Nielsen og Hustru Kristine, f. Petersen.

Elev paa Svalebæk, Holsted og Skovdal Andelsmejerier, gennemgaaet Dalum Mælkeriskole 1929—30, Mejerist paa Skovdal, Førstemejerist paa Lobbæk Andelsmejeri 1930.



Nielsen, Tage, f. 31. Dec. 1910 i Aagerup ved Holbæk, Søn af Mejeribestyrelsesmand Marinus Nielsen og Hustru Kathrine, f. Jensen.

Elev paa Andelsmejerierne Store Merløse 1925—28 og Stenmagle 1928—29, Mejerist paa førstnævnte 1929.

Nielsen, Verner, f. 27. Aug. 1909 i Glim, Søn af Arbejdsmand Ole Nielsen og Hustru Iska, f. Jørgensen.

Elev paa Herfølge og Karrebækstorp Andelsmejerier, Mejerist paa Bøgelund Andelsmejeri, Førstemejerist paa Ørslev Andelsmejeri 1930.



Nielsen, Viggo Chr., f. 20. Marts 1908 i Skamstrup Sogn, Søn af Forpagter Lars Peter Nielsen og Hustru Karen Marie, f. Christensen.

Elev paa Askov, Kalundborg og Stubbekøbing Andelsmejerier, Førstemejerist paa Kalundborg Mejeri 1929.



Nielsen, Villy, f. 16. April 1907 i Smidige, Søn af Lærer P. Nielsen og Hustru Doris, f. Stehr.

Elev paa Andelsmejerierne Ørsø 1924—26 og Skalborg 1926—28, Mejerist paa Andelsmejerierne Høng 1928 og Tivoli 1929—30, Førstemejerist paa Kelstrup Andelsmejeri 1930.



Nissen, Knud Arne Ole, f. 17. Aug. 1907 paa Fredsholm, Søn af Mejeriejer Hans Olesen N., Storehedinge, og Hustru Astrid, f. Nielsen.

Elev, Storehedinge Mejeri, St. Merløse A/M, paa Askov Højskole, Mejerist i Holland, Førstemejerist, Storehedinge Mejeri 1929.



Nissen, Niels Holger, f. 7. Jan. 1908 paa Fredsholm, Søn af Mejeriejer Hans Olesen N., Storehedinge, og Hustru Astrid, f. Nielsen.

Elev, Storehedinge Mejeri og Statens Forsøgsmejeri, Mejerist, Storehedinge Mejeri 1929.



Nohns, Henry, f. 20 Febr. 1909 i Spandet, Søn af Mejeribestyrer Heinrich Nohns og Hustru Christiane, f. Roesgaard.

Elev paa Spandet og Juelsminde Andelsmejerier, Mejerist paa Englevaard A/M, Førstemejerist paa Hjembæk Andelsmejeri 1930.



Nygaard, Holger, f. 2. Dec. 1900 i V. Ulslev, Søn af Boelsmand Anders Nygaard og Hustru Marie, f. Bagge. Gift med Paula Hansine N., f. Andersen.

Elev paa V. Ulslev Andelsmejeri 1915—17, paa Andelsmejeriet Fælleshaab 1917—19, Mejerist paa Andelsmejeriet Midtjylland 1919—22, Roquefortmester paa Trifolium Au-

delsmejeri, Haslev, 1922.

Nørregaard, Knud, f. 8. Marts 1908 i Næsby, Søn af Mejeribestyrer Søren A. Nørregaard og Hustru Kristine, f. Petersen.

Elev paa Næsby Andelsmejeri, Mejerist paa Andelsmejerierne i Kirke Helsinge 1926—28, i Tersløse og Herlufmagle, paa Ladelund Mælkeriskole 1929—30, paa Mejeri i Holland i 3 Mdr., Førstemejerist paa Næsby Andelsmejeri 1930.

Olsen, Aage, f. 28. Juni 1899 i Ulstrup, Søn af Gaardejer Søren O. og Hustru Ane, f. Jensen. Gift 17. Febr. 1929 med Agnete O., f. Mielche.

Elev, Teglbjerg og Hellested A/M, Mejerist, Lervang A/M, Dalum Mælkeriskole 1924—25, Vikar i Sorø Amts Mejeristforening 1 Aar, Mejerist, Sipperup A/M, Førstemejerist, Toksværd A/M 1927.



Olsen, Aksel, f. 13. Maj 1905 i Næstved, Søn af Møller N. P. Olsen og Hustru Johanne, f. Jensen.

Elev paa Krummerup og Tersløse Andelsmejerier og paa Gislinge Fællesmejeri, Mejerist paa Slotsbjergby Andelsmejeri 1929.

Olsen, Alfred Aalund, f. 17. Febr. 1912 i Vejrup, Søn af Mejeribestyrer Chr. Olsen og Hustru Meta, f. Sørensen.

Elev paa Vejrup Andelsmejeri 1926—29 og paa Aastrup Andelsmejeri 1929, Mejerist sidstnævnte Sted 1930.



Olsen, Christian, f. 14. April 1900 i Kirke Hvalsø, Søn af Murermester Ole Olsen og Hustru Marie, f. Jensen.

Elev paa Langholm Andelsmejeri 1916—18 og paa Tølløse Fællesmejeri 1918—20, Fyrbøder i København 1920—21, Førstemejerist paa Langholm Andelsmejeri 1921.



Olsen, Einar Thorkild Vedel, f. 3. Maj 1906 i Forlev, Søn af Landmand Johan Olsen og Hustru Elna, f. Vedel.

Elev paa Mejeriet Trifolium, Dalmose, og paa Kirke-Stillinge Andelsmejeri og Storehedinge Mejeri, Mejerist paa A/M Godthaab 1929.



Olsen, Ejnar, f. 7. Maj 1910 paa Fredsholm, Søn af Smedemester Axel Olsen og Hustru Octavia, f. Hansen.

Elev paa Mejerierne Fredsholm 1925—26, Sandby 1926—27, Utterslev 1927—28 og Lindelse 1928—29, Mejerist paa førstnævnte 1929.

Olsen, Ejner, f. 19. Nov. 1908 i København, Søn af Husflidslærer Lars Peter Olsen og Hustru Kirstine, f. Nielsen.

Elev paa Fuglede, Karise og St. Merløse Andelsmejerier, Førstemejerist paa Langesbro Andelsmejeri 1930.



Olsen, Henry, f. 4. Jan. 1910 i Karsholte, Holbæk Amt, Søn af Gaardejer Johannes Olsen og Hustru Marie, f. Henriksen.

Elev paa Andelsmejerierne i Bringstrup 1925—27, Klakkebro 1927—28 og Dianalund 1928—29, Mejerist paa Langkjær ved Brande 1929—30 og paa Bukkedal A/M 1930.

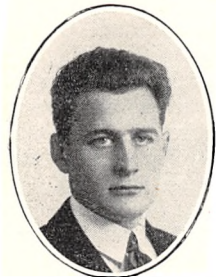

Olsen, Herman, f. 31. August 1905 i København, Søn af Købmand Ole Peter Olsen og Hustru Mine, f. Holm.

Elev paa Andelsmejerierne Birkely 1924—26 og Krogskilde 1926—28, Mejerist paa Andelsmejeriet Birkely 1929.

Olsen, Jacob, f. 20. Juni 1910 i Førsløv, Søn af Gaardejer Ole Olsen og Hustru Karen, f. Holte.

Elev paa Haslev, Espeskov og Fruedal Andelsmejerier, Mejerist paa Andelsmejerierne Nordhøj og paa Fuglebæk 1930.



Olsen, Peter Aage, f. 2. Maj 1906 i Grænge, Søn af Hans Peter Olsen og Hustru Dora Cecilie, f. Nielsen.

Elev paa Grænge og Øborg Andelsmejerier, Mejerist paa Nysted Andelsmejeri, Ladelund Fællesmejeri og Aastrup Andelsmejeri, privat Vikar.

Olsen, Poul, f. 20. April 1908 i Solbjerg, Sorø Amt, Søn af Parcelлист Hans Chr. Olsen og Hustru Anna, f. Petersen.

Elev paa Spangsbro A/M, Mejerist paa Andelsmejerierne Frølev og Hellested, Førstemejerist paa Havrebjerg Andelsmejeri 1930.

Olsen, Simon Richard, f. 16. Juni 1908 i Glim Sogn, Søn af Husmand Valdemar Olsen og Hustru Kirstine, f. Petersen.

Elev paa Roskilde Mælkeforsyning 1925—26 paa Andelsmejeriet Landmandslyst 1926—27, paa Fællesmejeriet Skovvang 1927 og paa Borup Andelsmejeri 1927—28, Mejerist paa Fællesmejeriet Skovvang 1930.



Olsen, Søren Anker, f. 22. Nov. 1912 i Lystrup ved Allingåbro, Søn af Mejeriejer Anders Olsen, Vordingborg, og Hustru Katrine, f. Ottosen.

Elev paa Ringsted Mælkeforsyning, paa Andelsmejeriet Lervang og paa Gulborgsund Herregaardsmejeri, Mejerist 1930.



Olsen, Thorvald Marius Oluf, f. 29. Sept. 1907 i Glumsø, Søn af Arbejdsmand Laurits O. og Hustru Marie, f. Nielsen.

Elev, A/M Borup 1921—23 og Skovdal 1923—25, Mejerist paa A/M Herfølge 1925—28 og Orup 1928—29, Førstemejerist paa Asnæs A/M 1929. Bestyrelsesmedlem i Danske Landmejeristers Forbunds Odsherreds Kr.



Olsen, Verner Peder Bjørn, f. 16. Maj 1900 i Haverup By, Søn af Boelsmand Lars Peter Olsen og Hustru Karen Marie, f. Nielsen.

Elev paa Gørlev, Ferslev-Vellerup og Slotsbjergby Andelsmejerier, Mejerist, Vikar i Sorø Amts Vikarforening og i Ringstedegnens Vikarforening, Mejerist paa Stenlille Andelsmejeri, paa Dalum Mælkeriskole 1923—24, Studieophold med Statsunderstøttelse i Schweiz 1924, Elev paa Landbohøjskolen 1927.



Palner, Poul, f. 12. Okt. 1905 i København, Søn af Fiskehandler Christian P. og Hustru Marie, f. Hansen.

Elev paa Andelsmejerierne Kalundborg, Eskebjerg og Dianalund, Mejerist paa Nidløse Fællesmejeri, Vindinge Andelsmejeri og Stensbjerg-Kær by Andelsmejeri 1923.

Pedersen, Aage, f. 5. Marts 1899 i Sjøsløv, Søn af Gaardejer Niels Pedersen og Hustru Kirsten, f. Eriksen.

Elev paa Skø, Stenkilde og Ovtrup Andelsmejerier, Mejerist paa Konradsminde og Grøndal Mejerier, Førstemejerist paa Andelsmejeriet Fuglebæk 1924.



Pedersen, Anthon, f. 31. Juli 1892 i Humlum, Søn af Husmand Jens P. og Hustru Kirsten Margrethe, f. Poulsen. Gift med Anne Johanne Petrine P., f. Larsen.

Elev, A/M i Galten og Vesterbro, Enemejerist, Stjernebjerg A/M, Første-Mejerist, A/M i Hyllinge og Nordfalster, Dalum Mælkeriskole 1920—21,

Vikar, Mejerist, A/M Nutiden, Førstemejerist, A/M Nordfalster 1924.



Pedersen, Carl Emil, f. 20. Maj 1908 i Skuldelev-Selsø Kommune, Søn af Gaardejer Hans Chr. Petersen og Hustru Meta, f. Berthelsen.

Elev paa Andelsmejerierne Horns Herred i 2½ Aar, i Sigerslev ½ Aar og i Viemose 1 Aar, Mejerist paa Horns Herreds Andelsmejeri i 2½ Aar, paa

Ringsted Mælkeforsyning 1930.



Pedersen, Carl Julius, f. 30. Juni 1888 i Aakær, Søn af Fodermester Elias Jensen P. og Hustru Johanne, f. Svendsen.

Elev paa A/M Kronborg, Dalbyover 1906—07, Mejerist samme Sted 1907—08, paa Landmandshaab 1908—09, paa A/M i Hald 1909—13, Trevad 1910,

Karrebækstorp 1913—14, Torslunde 1914—15 og Karrebækstorp 1915—18, Førstemejerist paa Dannemare-Glølunde A/M 1918.



Pedersen, Chr., f. 10. Sept. 1890 i Ørslev, Søn af Skomager P. R. Pedersen og Hustru Ane Marie, f. Hansen.

Elev paa Andelsmejeriet Espeskov, Mejerist paa Andelsmejeriet Dyvelslyst 1911—13 og paa Viby Andelsmejeri 1915—16, Førstemejerist paa Andelsmejeriet Espeskov 1917.



Pedersen, Edmund Benjamin, f. 9. Okt 1910 i Hillyard, Washington U. S. A., Søn af Sadelmager Axel Chr. H. M. Pedersen og Hustru Anna Mette, f. Hansen.

Elev paa Mejerierne Trifolium i Dalmose, Egedal ved Skelskør, Hamlet ved Horsens og Lejballe paa Langeland, Mejerist paa Bøgelund A/M 1930.



Pedersen, Emil Chr., f. 20. Aug. 1896 i Magleby, Søn af Snedkermester H. P. Pedersen og Hustru Ane Kirstine, f. Jensen. Gift 9. April 1928 med Mary-Ruse P., f. Skov.

Elev paa Holme Andelsmejeri, Mejerist, Lendemark Andelsmejeri 1921.



Pedersen, Gunnar, f. 4. Juni 1906 i Hasselø, Søn af Oluf Pedersen og Hustru.

Ved Landbrug, Elev paa V. Ulslev, Frejlev og Nysted Andelsmejerier, Mejerist paa Fejø Andelsmejeri 1929.

Pedersen, Gustav, f. 9. Sept. 1903 i Tolne, Søn af Muremester Valdemar Pedersen og Hustru Marthine, f. Jørgensen.

Elev, Mosbjerg A/M 1919—21, Ladelund Mælkeriskoles Mejeri 1921—22, Brørup A/M 1922—



23, Mejerist, sidstnævnte Sted 1923—24, A/M Tornby 1924—25, Kauslunde 1925—26 og Møllebæk 1926—28, paa Dalum Mælkeriskole 1928—29, Førstemejerist, Stenille A/M 1929. Formand for Danske Landmejeristers Forbunds Sorø Amtskreds 1927—28.



Pedersen, Knud Christian, f. 29. Maj 1907 i Sevel, Søn af Købmand Niels Christian P. og Hustru Marie, f. Gregersen.

Elev paa Andelsmejerierne Brokilde, Birkeholm og Englevaad, Mejerist paa Skamstrup Andelsmejeri, Førstemejerist paa Grevinge Andelsmejeri 1929.



Pedersen, Harald Johannes, f. 8. Maj 1906 i Ibsker Sogn, Søn af Landmand Otto Pedersen og Hustru Annine, f. Hellesen.

Elev paa Andelsmejerierne Vaddam og Gylling, Mejerist paa Andelsmejerierne Aldrup ved Hørning og Dybdal 1928.

Pedersen, Knud Harald, f. 24. Juli 1904 i Ø. Ulslev, Søn af Parcelist Frederik Pedersen og Hustru.

Elev paa Nysted, Horreby og Nr. Snede Andelsmejerier, Mejerist paa Andelsmejerierne Nr. Snede 1925—27, Ebstrup 1927—28 og Stenstrup 1928—30, paa Dalum Mælkeriskole 1930—31. Bopæl Rødby St.

Pedersen, Helge Halfdan Michael, f. 29. Sept. 1902 i Tornemark, Søn af Mejeriejer Jens P. og Hustru Marthine, f. Christensen. Gift 4. Nov. 1928 med Ragnhild P., f. Frederiksen.

Elev, Skumtofte, Krummerup og Rude A/M, Ladelund Mælkeriskole 1925—26, Mejerist paa Rude og Fodby A/M, Hørsholm Mælkekompani og A/M Kildebæk, Førstemejerist, Borup A/M 1926.



Pedersen, Niels Peder, f. 30. Marts 1900 i Maarum, Søn af Snedkermester Hans Pedersen og Hustru Anna, f. Larsen. Gift 4. Maj 1924 med Emmy P., f. Hansen.

Elev, Egholm, Tudse Næs og Hjembæk A/M, Mejerist paa Svinninge A/M, Førstemejerist paa Holme A/M 1923.



Pedersen, Henry Carlo Johannes, f. 14. Maj 1905 i Gedser, Søn af Mejeribestyrer V. Petersen og Hustru Johanne, f. Larsen.

Elev, Andelsmejerierne Stovby i 3 Aar, Hjortebjerg 1 Aar, Mejerist paa Andelsmejerierne Stokke-marke 1925—26, V. Ulslev 1927—28 og Hjortebjerg 1928.



Pedersen, Niels Peder, f. 16. Dec. 1906 i Roskilde, Søn af Restauratør Rasmus Pedersen og Hustru Mathilde, f. Moesgaard Johansen.

Elev paa Andelsmejerierne Brokilde, Allershøj og Vindinge, Mejerist paa Andelsmejeriet Bøgebæk ved Faxe, Ostemejerist paa Andelsmejeriet Fruedal 1929.

Pedersen, Jens, f. 18. Dec. 1904 i Glumsø, Søn af Ostehandler Peder Pedersen og Hustru Anna, f. Hansen.

Elev paa Haarlev og Lervang Andelsmejerier, Mejerist paa Andelsmejerierne Naurbjerg og Lindenchrone og paa Fuglebæk 1929, paa A/M Skovvang 1930.



Pedersen, Niels Peter, f. 22. Febr. 1889 i Horreby, Søn af Peter Temmensen og Hustru Kirstine. Gift med Dortha P., f. Rasmussen.

Elev paa Horreby Andelsmejeri, Mejerist paa Systofte, Horbelev, Idestrup og Lundby Andelsmejerier, paa Horbelev Andelsmejeri 1914.



Pedersen, Peder Dejbjerg, f. 10. Sept. 1893 i Glud ved Horsens, Søn af Købmand Jens Chr. Pedersen og Hustru.

Elev paa Simmelkjær, Lading og Kværkeby Andelsmejerier, gennemgaaet Ribe Mælkeriskole 1917—18, Mejerist paa Pedersker og Vaddam Andelsmejerier, Førstemejerist paa Bjørnedal Andelsmejeri

1918. Formand for Danske Landmejeristers Forbunds Afdeling for Bornholm 1924.

Petersen, Aksel Thormod, f. 18. Juli 1897 paa A./M Stensbjerg, Søn af Mejeribestyrer Lars Peter P. og Hustru Camilla, f. Hansen. Gift 1920 med Mary P., f. Lützhøft.

Elev paa A./M Stensbjerg, paa Dalum Mælkeriskole 1918—19, Klakkebro og Fælleshaab i Maribo Amt, Mejerist paa Gørlev og Tullebølle Andelsmejerier, Hjortholm Fællesmejeri og Nordenbro Andelsmejeri, Vikar i Løve Herreds Vikarforening i 3 Aar, Førstemejerist paa A./M Stensbjerg 1930.



Petersen, Arne Jul., f. 29. Dec. 1894 paa Frederiksberg. Gift med Marie P., f. Jensen.

Elev paa Dybdal og Lobbæk Andelsmejerier, Mejerist paa sidstnævnte, Førstemejerist paa Broholm Andelsmejeri 1919.

Petersen, Carl, f. 15. Juli 1906 i Viemose, Søn af Gaardejer Jens Peter P. og Hustru Karen, f. Tønnesen.

Elev, A./M Viemose 1922—23, Mern 1923—24 og Høvdinggaard F/M 1924—26, Førstemejerist paa sidstnævnte 1926.



Petersen, Carl Einar, f. 8. April 1902 i Slagelse, Søn af Husmand Peter Petersen og Hustru Johanne, f. Hansen.

Elev paa Brodal Andelsmejeri 1917—20 og paa Kværkeby Andelsmejeri 1920—21, Mejerist paa Andelsmejerierne Landmandslyst 1922—23 og Kværkeby 1923—24, Førstemejerist paa Andelsmejeriet Haabet 1924.

Petersen, Chr. Heinrich, f. 28. Juni 1912 i Aabenraa, Søn af Kreaturhandler Anthon Petersen og Hustru Marie, f. Andresen.

Elev paa Andelsmejerierne Hostrup, Østerhøjsted, Middelfart og Østervraa, Mejerist 1931.

Petersen, Christian Korsgaard, f. 11. Dec. 1908 i Avlum, Søn af Overinspektør P. Petersen og Hustru Karen, f. Knudsen.

Elev paa Andelsmejerierne Allershøj ved Snoldelev 1926—28, i Herfølge 1928—29, og Tøpkilde 1929—30, Mejerist paa sidstnævnte 1930.



Petersen, Ejnar, f. 19. Jan. 1898 i Aalborg, Budolfi Sogn, Søn af Sporvognskonduktør i København Peter Jensen P. og Hustru Karoline Kristine, f. Larsen. Gift 24. Nov. 1925 med Marie Karoline P., f. Petersen.

Elev, A./M Gedsted og Asnæs, Mejerist, A./M Vindeby, Skals og Tvingstrup, Førstemejerist, Ugerup F/M 1922.

Petersen, Erhardt Johannes, f. 7. Marts 1907 i Ørskov, Søn af Boelsmand V. Petersen og Hustru Hansine, f. Petersen.

Elev paa Svebølle A./M 1922—26, Mejerist paa Hjembæk A./M 1926—27, Vikar 1927—28, Mejerist paa Brokilde A./M 1928—29, paa Svebølle Kaseinfabrik 1929—30, paa Ondløse-Søndersted A./M 1930, paa Lerbæk A./M ved Ringsted 1930.



Petersen, Frederik, f. 8. Febr. 1897 i Strøby Sogn, Søn af Gaardejer Jens P. og Hustru Ane, f. Frederiksen.

Elev, A./M i Strøby 1914—16 og Hedelykke 1916—17, hos M. Rasmussen, Jægerspris, 1917—18, Undermejerist i Strøby 1918—19, i Solrød 1919—20, Andenmejerist i Varpelev 1920—21, Elev, Askov Højskole 1921—22, Ladelund Mælkeriskole 1922—23, Undermejerist paa Trifolium i Haslev 1923—24, Stipendiarejse til Holland og Schweiz 1924, Undermejerist, Trifolium, Maribo, 1924—26, Førstemejerist, A./M Virkelyst 1926. Medl. af Bestyrelsen for Danske Undermejeristers Forbund 1918—19, Formand for Mejeristforeningen 1920—21.



Petersen, Georg, f. 7. April 1910 i Frederiksværk, Søn af Krigsassessor Søren P. og Hustru Anna, f. Christensen.

Elev, A/M Halsnæs, Skoven og Syd-Stevns, Mejerist 1931.

Petersen, Hans Olaf, f. 20. Dec. 1896 i Rude, Holbæk Amt, Søn af Gaardejer Hans Peter P. og Hustru Marie, f. Vig. Gift 30. Maj 1925 med Sigrid P., f. Petersen.

Elev, Asnæs og Herrestrup A/M, Mejerist paa A/M Egedal ved Skelskør, Lauerberg og Kølebæk i Glumsø, Førstemejerist, A/M Godthaab i Herlufmagle 1922.

Petersen, Haakon, f. 7. Dec. 1905 i Haslev, Søn af Ostemester Niels Petersen og Hustru Fredrikke, f. Jensen.

Elev paa Andelsmejerierne i Jungshoved 1922—23 og i Lov 1923—24, Mejerist paa Trifolium, Haslev, 1924—26, Roskildes Mejeri 1926—27, Trifolium 1927—30, ½ Aar paa Mejerier i Sverige, paa Trifolium Andelsmejeri, Haslev, 1930.



Petersen, Harry, f. 25. Juli 1891 i Grenaa, Søn af Murer Christen Petersen og Hustru Andrea, f. Christensen. Gift 12. Jan. 1922 med Elna P., f. Nielsen.

Uddannet ved Mejerivæsen, Mejerist 1913, paa Dalum Mælkeriskole 1917—18, Mejerist paa Humble Andelsmejeri, Hjørring Fællesmejeri og Aakilde Stjernebjerg Andelsmejeri 1921.

Andelsmejeri, paa Stjernebjerg Andelsmejeri 1921.



Petersen, Hans, f. 9. Dec. 1891 i Svanninge, Søn af Karetmager Rasmus P. og Hustru Hansine, f. Petersen. Gift 1. Dec. 1929 med Rosa P., f. Jensen.

Elev, A/M Stedstrup 1908, V. Hæsinge 1908—10, Mejerist, A/M Lundby 1910—12, Nyraad 1912—13, Ørbæk 1913—15, Linderum 1915—18, Dalum Mælkeriskole 1918—19,

Amtsvikar i Hjørring Amt 1919—22, Førstemejerist, Stedstrup Andelsmejeri 1922.

Petersen, Harry, f. 21. Aug. 1902 i Hasle, Søn af Arbejdsmand Niels Petersen og Hustru Andrea, f. Bech.

Elev paa Humledal, Gadeby og Brodal Andelsmejerier, Mejerist paa Andelsmejerierne Brodal, Dybdal og paa Bøsthøj 1929, paa Lobbæk Andelsmejeri 1930.



Petersen, Hans, f. 16. Juni 1902 i Rødekro, Søn af Landmand Andreas P. og Hustru. Gift med Ida P., f. Henningsen.

Elev, Rødekro Andelsmejeri og Fællesmejeriet Sdr. Vilstrup og Jyderup, Mejerist, Andelsmejerierne Sæsing Østergaard, Madebjerggaard, Tarm, Gesteløv og Brobyværk, Privatvikar i Sønderjylland og

Fyn, Amtsvikar i Roskilde Amt, Dalum Mælkeriskole 1927—28, Mejerist Brokilde Andelsmejeri 1929.

Petersen, Harry, f. 9. Juli 1909 i Uggerløse, Søn af Malermester Carl Petersen og Hustru Noline, f. Jensen.

Elev paa Andelsmejerierne Nakke 1926—28, Sankerbjerg 1928—29 og Vallingerød 1929—30, Mejerist paa sidstnævnte 1930.



Petersen, Jens Viggo, f. 6. Maj 1907 i Damsbolte paa Møn, Søn af H. P. Petersen og Hustru Karoline, f. Jensen.

Elev paa Damsbolte Andelsmejeri og paa Stege Mejeri, Mejerist paa Andelsmejerierne Rødded og Gammelby, Vikar paa Andelsmejeriet Englevaad 1930.





Petersen, Johannes, f. 5. Maj 1910 paa Samsø, Søn af Fiskeribetjent Fr. P. og Hustru Frederikke, f. Rasmussen.

Uddannet ved Mejerivæsen paa Hundelej Mejeri ved Galstrup, Brattingborg og Konradsminde Mejerier, Mejerist paa Blødebjerg A/M 1930.



Petersen, Johannes, f. 21. Maj 1896 i Volstrup Sogn, Søn af Skrædermester Peter P. og Hustru Elisabeth, f. Christensen. Gift 9. Sept. 1928 med Anna P., f. Larsen.

Elev, Sæby Mejeri og Skern A/M, Mejerist A/M Virkelyst, Bindslev og Rask Mølle, Dalum Mælkerskole 1921—22, Vikar i Præstø Amt 1925.

Petersen, Johannes Emanuel, f. 3. Jan. 1894 i København, Søn af Jens P. og Hustru Kristine, f. Nielsen. Gift 11. Sept. 1919 med Ella P., f. Rasmussen.

Elev, A/M Toftegaard 1911—13 og Stedstrup 1913, Mejerist, Kertemind F/M 1913—15, A/M Helsnæs 1915—16 og Brokilde 1916—17, Førstemejerist, Toftegaard A/M 1919. Kasserer i Asnæs Sogns Sygekasse 1923.

Petersen, Knud, f. 6. Juli 1908 i Terslev, Søn af Husejer Chr. Petersen og Hustru Sofie, f. Simonson.

Elev paa Andelsmejerierne Østervang 1923—25, Borup ved Rønnede 1925—26 og Serslev 1926—27, Nyraad Andelsmejeri 1927, Førstemejerist samme Sted 1930.

Petersen, Marinus, f. 15. Okt. 1904 i Blaaehøj, Søn af Niels Christian Petersen og Hustru Anna, f. Lauritzen.

Elev paa Grindsted Andelsmejeri 1922—24, Mejerist paa Andelsmejerierne i Urup ved Langeskov 1924—25, Nordenbro 1926—28, Grindsted 1928—30, Førstemejerist paa Rude Andelsmejeri 1930.



Petersen, Melvin, f. 10. Jan. 1910 i Ø. Ulslev, Søn af Fodermester Chr. P. og Hustru.

Elev og Mejerist paa forskellige Mejerier fra 1926, Mejerist paa Aarslev A/M 1930.



Petersen, Nicolai Søndersby, f. 17. Aug. 1911 i Sdr. Felding, Søn af Murermester Anders H. Petersen og Hustru Petrea, f. Villadsen.

Elev paa Borris og Sdr. Felding Andelsmejerier, Mejerist paa Andelsmejeriet Brundby 1930.

Petersen, Peter Rasmus, f. 9. Febr. 1876 i Lov, Søn af Husmand Niels P. og Hustru Marie, f. Rasmussen. Gift 3. Aug. 1907 med Ingeborg P., f. Andersen.

Elev, Dagsvad A/M 1900—01, Mejerist, Østbirk A/M 1901—02, A/M Hastrup 1902, Billund 1902—03, Røjle 1905, Lov 1903—04 og 1905—07 og Hammer 1907, Næstved Mælkeforsyning 1907—09, Mælkehandler i Vordingborg 1909—16, Mejerist, Vordingborg Mejeri 1916. Bestyrelsesmedlem i Danske Landmejeristers Forbund 1917—19.

Petersen, Sophus Thyge, f. 10. Dec. 1908 i Nykøbing F., Søn af Grosserer Sophus Thyge Petersen og Hustru Rasmine, f. Rasmussen.

Elev paa Mejeriet Trifolium, Mariho, paa Guldborgsund Herregaardsmejeri og paa Hjortebjerg Andelsmejeri, Studieophold i Holland 1929—30, Mejerist 1930, f. T. Chauffør paa Haslev Andelsmejeri.



Petersen, Svend Aage, f. 25. Febr. 1900 i Tornemark, Søn af Mejeribestyrer J. Petersen og Hustru. Gift 18. Juni 1922 med Ragnhild P., f. Jørgensen.

Elev paa Skumtofte Mejeri, paa Askov Højskole 1918, Mejerist paa Andelsmejerierne Bøgelund, i Rude og Havrebjerg, paa Trifolium i Haslev og paa Svalebæk Andelsmejeri, Mejeribestyrer paa Hørsholm Mejeri, Mejerist paa Tornemark Andelsmejeri 1927.

Petersen, Svend Aage, f. 16. Juni 1912 i Næstved, Søn af Gaardejer Carl P., Bangsgaard, og Hustru Hansine, f. Larsen.

Elev, A/M Trifolium i Faxø 1927—28 og Kongsted 1928—29, Høvdinggaard F/M 1929—30, Mejerist paa sidstnævnte 1930.



Petersen, Tage, f. 9. Juni 1908 i Bjeverskov, Søn af Mejeribestyrer Carl Peter Petersen, Fuglebæk A/M, og Hustru.

Elev paa Fuglebæk og Herfølge A/M, Mejerist paa A/M Nordhøj, paa A/M Fuglebæk 1930.



Petersen, Valdemar, f. 8. Nov. 1909 i London, England, Søn af Købmand Petersen, Hadsund, og Hustru.

Elev paa A/M Central 1925—27 og Hald 1927—28, Mejerist paa A/M Vindeby 1928 og paa Aaside A/M 1930.



Petersen-Lise, Martin Niemann, f. 20. Nov. 1907 i Stubberup, Søn af Arbejdsmand Ole Peter Petersen-Lise og Hustru Hansine, f. Jørgensen.

Elev paa Tingsted og Øborg Andelsmejerier, Mejerist sidstnævnte Sted og paa Maglebrænde Andelsmejeri 1929.



Petterson, Peter Gustav Edvard, f. 8. Okt. 1910 i Stillinge, Sorø Amt, Søn af Arbejdsmand Edvard Petterson og Hustru Anna, f. Larsen.

Elev paa Andelsmejeriet Trifolium i Faxe og paa Fællesmejerierne Egeskov og Vindinge, Smørmejerist paa Andelsmejeriet Esbern Snare 1930, Mejerist paa

Mejeriet Trifolium, Faxe, 1930.



Pind, Niels Christensen, f. 6. Marts 1902 i Sdr. Vinge, Viborg Amt, Søn af Chauffør Christen Pind og Hustru Marie, f. Nielsen.

Elev paa Bos og Romalt Andelsmejerier og paa Ø. Ulslev Fællesmejeri, Førstejerist paa sidstnævnte 1923, paa Da-

lum Mælkeriskole 1930—1931.

Poulsen, August, f. 6. Aug. 1896 i Uglebølle, Søn af Gartner N. P. P. og Hustru Ane Marie, f. Henriksen. Gift 2. Dec. 1925 med Erna P., f. Andersen.

Elev, A/M Hornslet 1912—14 og Mørke 1914—16, Mejerist, A/M Langeskov 1916—17, Nørrevang 1917—19, Ryomgaard 1919—21 og Glud Mejeri 1921, Dalum Mælkeriskole 1921—22, Mejerist, Ørslev A/M 1922—26, Vikar i Præstø Amt 1926—28, Privatvikar 1928—30, Mejerist, Vordingborg Mejeri 1930. Formand for Danske Landmejeristers Forbund, Præstø Amt, 1925—26.



Poulsen, Einar, f. 11. Juli 1901 i Sandvig, Søn af Fisker Svend Johan Poulsen og Hustru Michella, f. Olsen. Gift med Edith P., f. Wenzel-Hansen.

Elev paa Humledal og Gadeby Andelsmejerier, Mejerist paa Andelsmejeriet i Eskildstrup og paa Pasteur i Nykøbing F., Vikar i Vindeby, Førstejerist paa Lundby Fællesmejeri.

Poulsen, Ejnar, f. 18. Maj 1910 i Nestelsø, Søn af Gaardejer Hans Peter P. og Hustru Karen, f. Nielsen.

Elev, Lundegaard og Toksværd A/M, Mejerist, 1930.



Poulsen, Frederik Erik, f. 16. Dec. 1907 i Ringsted, Søn af Restauratør Lars Poulsen og Hustru Hulda, f. Petersen.

Elev paa Kongstedlund Fællesmejeri og Hersted Andelsmejeri, Mejerist paa Utterslev Andelsmejeri 1928.

Poulsen, Niels Henrik, f. 23. Dec. 1906 i Herlufllille, Søn af Arbejdsmand Hans Poulsen og Hustru Mine Johanne, f. Jensen.

Elev paa Andelsmejerierne Svalebæk og Nordhøj, Mejerist paa Sydstevs og Stenderup Andelsmejerier, Fyrbøder paa Andelsmejeriet Godthaab i Herlufmagle 1930.



Poulsen, Søren Oscar Wollenberg, f. 20. Aug. 1905 i Glamsbjerg, Søn af Husmand Marius Poulsen og Hustru Jørgine, f. Torpegaard.

Elev paa Grøndal og Korinth Andelsmejerier, Mejerist paa Andelsmejerierne Næsbyhoved Broby, Lumby-Taarup og Elbæk, Førstemejerist paa Andelsmejerierne Gelsted 1929 og Brodal 1930.

Rasmussen, Aksel, f. 3. Juli 1903 i Spanager, Søn af Købmand Morten Rasmussen og Hustru Margrethe, f. Larsen. Gift 3. Maj 1925 med Emma R., f. Christensen.

Elev paa Andelsmejerierne i Orup ved Fakse, Borup ved Rønnede, Nordhøj ved Karise, Mejerist paa Andelsmejerierne Elbæk ved Vallø, paa Fejø og i Brødbæk ved Holstebro, Førstemejerist paa Vedde Andelsmejeri 1924.



Rasmussen, Aksel Holger Emanuel, f. 1. Jan. 1909 i Torslunde, Søn af Maskinpasser P. Rasmussen og Hustru Rasmine, f. Rasmussen.

Elev paa Midtllands og Errindlev Andelsmejerier, Mejerist paa sidstnævnte, Smørmejerist paa førstnævnte 1929.

Rasmussen, Astrid, f. 11. Juni 1905 i Løve, Datter af Arbejdsmand Valdemar Rasmussen og Hustru Marthine, f. Poulsen.

Elev paa Broby Andelsmejeri 1925—28, ved anden Virksomhed 1928—29, Elev paa A/M Vestervang 1929, Ellinge 1929—30 og Kvandløse 1930, Mejerske 1930.



Rasmussen, Axel, f. 16. April 1894 i Rold, Vissenbjerg Sogn, Søn af Chr. Rasmussen og Hustru Marie, f. Knudsen.

Elev paa Veflinge, Rødby og Farre Andelsmejerier, gennemgaaet Ribe Mælkeriskole 1919—20, Mejerist paa Skovby Andelsmejeri, Langeskov og Skellingsted Fællesmejerier, Højsted Andelsmejeri og

Stubbekøbing Mejeri 1926. Fh. Kasserer for Bøgenskredsen af Danske Undermejeristers Forbund.

Rasmussen, Axel Jacob, f. 17. Marts 1905 i Lundby, Søn af Landpostbud N. P. Rasmussen og Hustru.

Mejerist paa Sipperup, Hjembæk, Kvandløse og Lystrup Andelsmejerier, paa Langebjerg Andelsmejeri 1928.

Rasmussen, Birgitte, f. 20. Febr. 1870, Datter af Søren Larsen og Hustru Ane, f. Nielsdatter.

Elev paa Karlsbjerg Andelsmejeri, Birkendegaard Fællesmejeri og Refsnæs Andelsmejeri, Mejerske paa sidstnævnte 1913.



Rasmussen, Carl Vilhelm, f. 27. Nov. 1895 i Rødby, Søn af Chr. R. og Hustru Hanne, f. Rasmussen. Gift med Fredrikke R., f. Hansen.

Elev, A/M Hjortebjerg og Nordhøj, gennemgaaet Dalum Mælkeriskole 1920—21, Mejerist, A/M i Torslunde, Horreby, Stigsnæs, V. Ulslev, Simmerbølle, Vesterholm, Tri-

folium i Dalmose og Rønninge, Vikar i Maribo Amts Mejeristforening 1922, Førstemejerist, Horbelev A/M 1922.



Rasmussen, Gunnar, f. 8. April 1909 i Nr. Alslev, Søn af Ølhandler J. L. Rasmussen og Hustru.

Elev paa Andelsmejerierne Nutiden 1923—25 og Fælleshaab 1925—28, Mejerist paa Stokkemarke Andelsmejeri 1928—29 og paa Krummerup Andelsmejeri 1929.



Rasmussen, Hans, f. 30. Nov. 1891 i Øsemagle, Søn af Gaardejer H. P. Rasmussen og Hustru Anne, f. Petersen. Gift med Anna R., f. Davidsen.

Elev paa Andelsmejerierne Lindencrone og Hellested, Mejerist paa Mejerierne Ørkilde, Pasteur og Østerbro i Nykøbing F., paa Guldborgsund Herregaardsmejeri 1929.

Rasmussen, Hans, f. 8. Juli 1910 i Svendborg. Elev paa Aakilde, Rudme og Haslev Andelsmejerier. Mejerist 1930.



Rasmussen, Hans Carl Edvard, f. 3. Dec. 1903 i Torpen ved Humlebæk, Søn af Parcellist Rasmus Rasmussen og Hustru Laura, f. Nielsen.

Elev paa Søholm Andelsmejeri, paa Dalum Mælkeriskole 1927—28, Mejerist paa Andelsmejerierne Volshave ved Sølested og Fælleshaab ved

Rødby, Førstemejerist paa Kværkeby Andelsmejeri 1928.



Rasmussen, Henry Leo, f. 4. Jan. 1912 i Nakskov, Søn af Forvalter H. P. Rasmussen og Hustru Clara Kristine, f. Nielsen.

Elev paa Andelsmejerierne Fælleshaab ved Eskildstrup, Vaalse og Majbølle, Mejerist sidstnævnte Sted 1930.

bæk Mejeri 1925—27 og paa Dalum Mælkeriskole 1927—28, Mejerist paa Bøgebæk Mejeri 1928—29, Førstemejerist paa Møllebæk Mejeri 1929—30, paa Holsted Andelsmejeri 1930.



Rasmussen, Hans Christian, f. 21. April 1908 i Hundslev, Søn af Husmand Hans Rasmussen og Hustru Anna, f. Hansen.

Elev paa Andelsmejerierne Rødsbæk og Ørritslev, Mejerist paa Simmerbølle Andelsmejeri, Smørmejerist paa Gørlev Andelsmejeri 1930.

Rasmussen, Holger, f. 20. Aug. 1908 i Nr. Ørslev, Søn af Statshusmand Chr. Rasmussen og Hustru Kathrine, f. Andersen.

Elev paa Andelsmejerierne Østoft 1925—27 og Volshave 1927—29, Mejerist paa sidstnævnte Sted 1929.



Rasmussen, Jens Chr. Carl, f. 9. Marts 1903 i Hylleholt Sogn, Søn af Arbejdsmand N. P. R. og Hustru Anna, f. Christensen. Gift med Alvilda R., f. Pedersen.

Elev, A/M Bøgebæk og Godthaab og Løvenholm Mejeri, Mejerist, Tryggelev, Løvenholm, Lindencrone og Orup A/M, Vikar 1928.

Rasmussen, Hans Ejner, f. 27. Jan. 1897 i Skellerup Sogn, Søn af Gaardejer Rasmus Rasmussen og Hustru. Gift 4. Febr. 1928 med Johanne R., f. Johansen.

Elev paa Ullerslev, Aastrup og Rolfsted Andelsmejerier, gennemgaaet Dalum Mælkeriskole, Mejerist paa Egeskov, Aastrup og Hjortebjerg Andelsmejerier, Førstemejerist paa Sydholands Andelsmejeri 1927.

Rasmussen, Johannes, f. 23. Nov. 1907 paa Fejø, Søn af Gaardejer Niels Peder Rasmussen og Hustru Benthine, f. Bender.

Elev paa Andelsmejerierne Stokkemarke, Hjortebjerg og Konradsminde, Mejerist paa førstnævnte 1929.



Rasmussen, Johannes Evald, f. 9. Februar 1908 i Vesterborg, Søn af Landmand Peder Rasmussen og Hustru Kristine, f. Sørensen.

Elev paa Kalø—Vignæs, Maglebrænde og Købelev Andelsmejerier, Mejerist paa sidstnævnte, Smørmejerist paa Vindeby Andelsmejeri 1930.



Rasmussen, Hans Johannes, f. 22. Maj 1906 i Tirstrup, Søn af Bagermester P. R. og Hustru Ane Marie, f. Mortensen.

Elev paa F/M Kalø ved Rønde og Nebbelunde, paa A/M Fælleshaab i Rødby, Mejerist paa Birkendegaard F/M, paa Svebølle Mejeri 1929.

Rasmussen, Hans Peter, f. 31. Marts 1901 i Glostrup, Egebjerg Sogn, Søn af Gaardejer Severin Rasmussen og Hustru Karoline, f. Rasmussen.

Elev paa Sydstevn's Mejeri 1923—25, Bøge-

Rasmussen, Johannes Vaupel, f. 26. Okt. 1909 i Horsens, Søn af Inspektionsbetjent Vaupel Rasmussen og Hustru Helene, f. Caspersen.

Elev paa Andelsmejerierne Søbæk 1924—26, Hedensted 1926—27 og Tudse 1927—28, paa Ondløse Fællesmejeri 1928.

Rasmussen, Knud Asger, f. 22. April 1911 i Lystrup, Søn af Arbejdsmand Edvard P. R. og Hustru Ella, f. Schmedes.

Elev, Orup og Tybjerglille Andelsmejerier, Mejerist 1930.



Rasmussen, Lars Christian, f. 27. Okt. 1878 i Udby, Søn af Gaardejer L. R. og Hustru Karoline, f. Cafion. Gift med Inger Regina R., f. Didrichsen.

Elev paa Ammendrup A/M 1896—98, Mejerist, A/M Baarse 1898—99, Hastrup 1899—1900, Brøderup 1900—01, paa Trifolium 1902—03, Elev paa Rye Højskole ½ Aar,

Mejerist paa Jungshoved A/M til 1916, paa Ladelund Mælkeriskole 1910—11, Mejerist, Trifolium A/M, Haslev, 1926.

Rasmussen, Niels Carl Rudolf, f. 24. Sept. 1903 i Guldborg L., Søn af Bødkermester Rasmus R. og Hustru Emma, f. Frederiksen. Gift 6. Dec. 1929 med Kristine, f. Frejlev.

Elev, A/M Fælleshaab ved Eskildstrup og Lundby ved Nr. Alslev, Mejerist paa Everdrup-Snesere, Horreby, Karleby, Majbølle, Guldborg L., Viemose og Kallehave A/M, Mejerist paa Grænge A/M 1930.



Rasmussen, Oluf, f. 20. Aug. 1888 i Kongstrup, Søn af Gaardmand Niels R. og Hustru Karen, f. Olsen.

Elev paa Refsnæs, Englevaad og Karlsbjerg Andelsmejerier, Førstemejerist paa Refsnæs Andelsmejeri 1925.

Rasmussen, Oluf Peter, f. 26. April 1893 i Rønnebæk, Søn af Hans Rasmussen og Hustru Sofie, f. Rasmussen.

Elev paa Brandelev Andelsmejeri 1908—10, Mejerist paa Andelsmejerierne i Hellested 1910—11, Virkelyst 1911—13, Bøgelund 1915—16, Bredal 1916—18, Tornemark 1918—25 og paa Tjæreby Andelsmejeri 1925.

Rasmussen, Peter, f. 26. April 1883 i Kværndrup, Søn af Husmand Hans R. og Hustru Marie, f. Petersen. Gift 5. April 1915 med Marie R., f. Larsen.

Elev paa Hesselager F/M, paa Ladelund Mælkeriskole 1906, Mejerist, H/M Egeskov, Tranevær og Wedellsborg, paa Trifolium i Maribo, Haslev og Dalmose og paa Havrebjerg A/M, Vikar 1929.

Rasmussen, Poulli Hedam, f. 26. April 1907 i København, Søn af Muremester Hedam R., Nr. Broby, og Hustru, Anna, f. Madsen.

Elev paa Borreby og Nr. Broby Andelsmejerier, Smørmejerist paa Andelsmejeriet Madebjerggaard 1929.

Rasmussen, Svend Aage Emanuel, f. 12. Jan. 1900 i København, Søn af Husmand Lars Peter Rasmussen og Hustru Maren, f. Nielsen. Gift med Marie R., f. Jensen.

Elev paa Andelsmejerierne Viby, Ejby ved Køge og Karlsbjerg, Førstemejerist paa sidstnævnte 1920.



Rasmussen, Svend Ditlev, f. 2. Okt. 1908 i Guldborg L., Søn af Bødker R. Rasmussen og Hustru Emma, f. Frederiksen.

Elev paa Systofte og Horreby Andelsmejerier, Mejerist paa Stouby Andelsmejeri 1929.

Rasmussen, Verner, f. 2. April 1910 i Jordløse, Søn af Husmand Frederik Rasmussen og Hustru Ida, f. Ikkala.

Elev paa Svebølle Fællesmejeri og Grevinge Andelsmejeri, Mejerist paa Svebølle Mejeri 1929.



Rasmussen, Villy, f. 2. Jan. 1910 i Haslev, Søn af Murer H. P. R. og Hustru Marie, f. Petersen.

Elev, A/M Svalebæk 1926—28 og Lou 1928—30, Mejerist, Stensved Andelsmejeri 1930.

Ravn, Anker, f. 7. Maj 1911 i Ulslev, Søn af Gaardejer F. L. Ravn og Hustru Bertha, f. Hansen.

Elev paa Maglebrænde og Bogø Andelsmejerier, Mejerist paa Hjortebjerg Andelsmejeri 1929.



Resdahl, Christian, f. 13. Aug. 1909 i Nr. Omme, Søn af Gaardejer Søren R. og Hustru Karen, f. Petersen.

Elev paa Solbjerg, Faarbæk og Balskilde Andelsmejerier, Mejerist paa Andelsmejeriet Madebjerggaard 1929.



Rich, Johannes Sørensen, f. 22. April 1907 i Skads, Søn af Gaardejer Poul Sørensen R. og Hustru, Dortha, f. Jørgensen.

Elev, Østbirk, Humble og Nøvling Andelsmejerier, Mejerist paa Nederholm og Humble A/M, Fyrbøder paa A/M Madebjerggaard 1929.



Elev paa Volshave Mejeri 1922—24, paa Sørbymagle Mejeri 1924—26, Mejerist paa Tjæreby Mejeri 1926—27, Hjørlande Mejeri 1927—28, Frejlev Mejeri 1928—29 og paa Karrebækstorp Andelsmejeri 1930.



Riis, Emil Nielsen, f. 10. Juni 1894 i Olsker Sogn, Søn af Avlsbruger Julius Nielsen Riis og Hustru Kristine, f. Andersen.

Elev paa Kajbjerggaard Andelsmejeri 1913—17, Mejerist samme Sted 1917—20, Førstemejerist 1920.



Rosenblad, Iver, f. 29. Marts 1904 i Jels, Søn af Murer Mathias Rosenblad og Hustru Karen, f. Dall.

Elev paa Jels, Skrave og Stensbjerg A/M, paa Ladelund Mælkeriskole 1927—28, Mejerist paa Vejen, Tyrstrup, Vamdrup og Sinding A/M, Førstemejerist paa A/M Konradsminde 1929, Mejeribestyrelse paa samme 1. Maj 1931.



Ringsing, Egon, f. 3. Marts 1910 i Vester Ulslev, Søn af Gaardejer P. Ringsing og Hustru Ellen Margrethe, f. Andersen.

Elev paa Andelsmejeriet Vester Ulslev 1924—26, paa Nørre Ørslev Højskole 1926—27 og paa Vaalse Andelsmejeri 1927—28, Mejerist paa A/M Tise 1928—29, Nr. Jernløse 1929

—30, paa Fanefjord A/M 1931.

Rostoch, Carl Oluf, f. 23. Marts 1900 i Slagelse, Søn af Arbejdsmand Fritz Chr. Rostoch. Gift 22. Nov. 1926 med Jenny R., f. Jensen.

Uddannet ved Mejerivæsen, ansat paa Kirke Helsing Mejeri 1923—26, Mejerist paa Dalsbro Andelsmejeri 1926. Medlem af Bestyrelsen for Danske Landmejeristers Forbund.



Rudbeck, Andreas, f. 4. Sept. 1899 i Stollig, Aabenraa Amt, Søn af Gaardejer Hans Nissen Rudbeck og Hustru Ingeborg, f. Schmidt.

Elev paa Vejstrup-Hejls, Vesterlykke og Ørsted A/M, paa Ladelund Mælkeriskole 1923—24, Mejerist paa Remkolde og Kværndrup A/M, Førstemejerist paa Kalby A/M 1927.



Rommelhoff, August, f. 10. Aug. 1899 i Ryde, Søn af Parcellist H. I. Rommelhoff og Hustru Hanne, f. Poulsen. Gift 5. Juni 1930 med Ester R., f. Birkvig.

Elev paa Andelsmejerierne Volshave 1914—16, Aaside 1916 og Købelev 1916—18, Mejerist paa Aaside Andelsmejeri 1918—19, paa Andelsmejeriet

Central i Vestermarie 1919, Eskildstrup Andelsmejeri 1919—22 og Møllebæk Andelsmejeri 1922—24, Vikar 1925. Medlem af Bestyrelsen for Danske Landmejeristers Forbund. Bopæl: Sorøvej 1, Skelskør.

Sabroe, Axel Wolfgang, f. 13. Marts 1906 i Hamborg, Søn af Snedker Ingvald Sabroe og Hustru Fanny, f. Rasmussen.

Elev paa Skellingsted, Kildebæk og Karlslunde Andelsmejeri, Mejerist paa Grønnegade Mejeri ved Hørsholm, paa Birkendegaards Mejeri 1930.

Salomonsen, Lars, f. 11. Febr. 1898 i Vester Vandet, Søn af Parcellist Christian Salomonsen og Hustru Marie, f. Sørensen. Gift 22. Juli 1924 med Rosa S., f. Frederiksen.

Uddannet ved Mejerivæsen, paa Dalum Mælkeriskole 1920—21, Mejerist paa Andelsmejerierne

Rommelhoff, Frants, f. 16. Febr. 1906 i Ryde, Maribo Amt, Søn af Partikulier H. I. Rommelhoff og Hustru Hanne, f. Poulsen.

Nyhaab i Hørdum og i Serdrup, Dommer i Sorø Amts Mælkebedømmelses Forening 1924. Bopæl Herlufmagle.



Schou, Jens Peter, f. 9. Sept. 1894 i Povlsker Sogn, Søn af Murermester Johannes Schou og Hustru Annine, f. Jensen. Gift med Johanne S., f. Lassen.

Elev paa Bøstøj og Bækkedal Andelsmejerier, gennemgaaet Dalum Mælkeriskole 1916—17, Mejerist paa Karlsbjerg, Lindelse, Hov og Vaddam Andelsmejerier, Førstemejerist paa Andelsmejeriet Central 1918.

Schødt, Theodor, f. 29. Maj 1909 i Lavrbjerg, Søn af Landpostbud N. S. og Hustru Klaudine, f. Thorup.

Elev paa Langaa og Skød Andelsmejerier, Mejerist paa A/M Stignæs og paa Nordhøj 1930.

Schrøder, Jørgen Wilhelm, f. 22. April 1903 i Favrbo, Søn af Smed Frederik Schrøder og Hustru Wilhelmine, f. Jensen.

Elev paa Andelsmejerierne Brokilde ved Svinninge 1918—20 og Tejbjerg ved Kalundborg 1920—21, paa Herregaardsmejeriet Fredsholm 1921—22, Mejerist paa Andelsmejerierne Fælleshaab 1922—24 og paa Bogø ved Stubbeboing 1924—26, Vikar paa Møn, Vikar paa Trifolium Andelsmejeri, Haslev.

Sejer-Hansen, Niels Frederik Edvard, f. 28. Dec. 1901 i Beldringe, Søn af Gartner Chr. Hansen og Hustru Ida, f. Eriksen.

Elev paa Præstø Fællesmejeri og Hastrup Andelsmejeri, Mejerist paa Andelsmejerierne i Herfølge, Nyord, Brandelev og Toksværd, gennemgaaet Dalum Mælkeriskole 1926—27, Førstemejerist paa Andelsmejeriet Enigheden 1927.

Simonsen, Erik Johannes, f. 22. Okt. 1912 i Nidløse, Søn af Mejeribestyrer Frederik S. og Hustru Larsine, f. Grell.

Elev, A/M Nidløse, Frihedsminde, Allershøj og Strøby, Mejerist 1930.



Simonsen, Evald Viktor Aage, f. 6. Dec. 1905 i Asnæs, Søn af Mejeribestyrer Frederik Simonsen, Nidløse Andelsmejeri, og Hustru Larsine, f. Grell.

Student fra Haslev Gymnasium 1925, Elev paa Nidløse A/M, Mejerist paa Græsted A/M, Elev paa Dalum Mælkeriskole 1929

—30 og paa Landbohøjskolen 1930.



Simonsen, Hans Peter, f. 6. Okt. 1902 i København, Søn af Repræsentant H. P. S. og Hustru Johanne, f. Petersen. Gift 12. Nov. 1929 med Charlottte S., f. Høsel.

Elev, A/M Tøpkilde 1916—19, Espeskov ved Ørslev 1919—20 og Bredsten ved Vejle 1920—21, Mejerist, A/M Krongaard ved Læsning 1921—22, Fuglevig ved Skalbberg 1922—23, Elbæk ved Vallø 1923 og Flemming 1923—25, Elev paa Ladelund Mælkeriskole 1926—27, Førstemejerist paa Tøpkilde Andelsmejeri 1925.

Simonsen, Svend Aage, f. 14. Juni 1911 i Terslev Kommune, Søn af Gaardejer Chr. Simonsen, Bakkegaard, og Hustru Sofie, f. Jørgensen.

Elev paa Andelsmejerierne Skovkilde ved Haarlev 1925—27, i Haslev 1927—28 og Sørbymagle 1928—29, Mejerist paa Sørbymagle Andelsmejeri 1929.

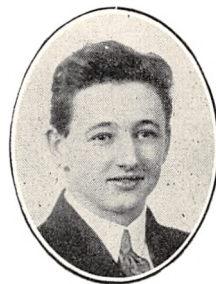

Sjøstrøm, Oluf, f. 9. Dec. 1903 i Relslev Sogn, Søn af Husejer Martin Sjøstrøm og Hustru Oline, f. Larsen.

Elev paa Aarslev, Duebjerg og Hellested Andelsmejerier, gennemgaaet Ladelund Mælkeriskole 1928—29, Mejerist paa Hellested Andelsmejeri, Førstemejerist 1930.



Sommer, William Christian, f. 21. Marts 1904 paa Munkegaard, Olsker Sogn, Søn af Gaardejer Hans Vilhelm Sommer og Hustru.

Elev paa Kajbjerggaard, Broholm og Dybdal Andelsmejerier, Mejerist paa Andelsmejerierne Dybdal 1923—24 og Kajbjerggaard 1926.

Sparrewath, Niels Chr., f. 18. Nov. 1904 i Lunde, Søn af Snedker Carl S. og Hustru Sofie, f. Hansen.

Elev paa Høje, Allested og Ørbæk Andelsmejerier, Mejerist paa Stenstrup-Lunde og Fælleshaab Andelsmejerier og paa Södra Sandby Mejeri i Sverige, Førstemejerist paa Trochs Ostefabrik 1929.

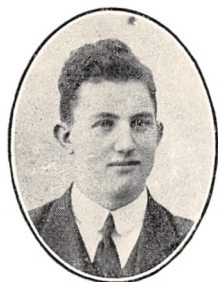

Stange, Oluf Manuel Pedersen, f. 16. Maj 1900 i Hasle, Søn af Niels Stange og Hustru Karen Marie, f. Andersen. Gift med Laura S., f. Rasmussen.

Elev paa Søndebro og Bøgelunde Andelsmejeri, Mejerist paa Andelsmejerierne Godthaab i Skelshør, Kildedal, paa Guldborgsund Andelsmejeri og

paa Stouby Andelsmejeri 1924.

Stange, William Johannes, f. 23. Aug. 1908 i Hasle, Søn af Niels Stange og Hustru Karen Marie, f. Andersen, Gift med Dagny S., f. Mortensen.

Elev paa Brodal og Lobbæk Andelsmejerier, Mejerist paa førstnævnte, paa Bodilsker Andelsmejeri 1930.



Staun, Poul, f. 31. Okt. 1905 i Sønderholm, Søn af Gaardejer Anton Staun og Hustru Ane Marie, f. Rye.

Elev paa Andelsmejerierne Sønderholm 1924—25, Koppesmølle 1925—26 og Stenshøj 1926—28, Mejerist sidstnævnte Sted 1928—29, gennemgaaet Ladelund Mælkeriskole 1929—30, Førstemejerist paa Volshave A/M 1930.

Steffensen, Ingvard, f. 13. Febr. 1906 i Ørre, Søn af Smed Chr. S. og Hustru Andrea Marie, f. Jensen. Gift 7. Aug. 1927 med Marie S., f. Wolff.

Elev paa Andelsmejerierne Alrø 1921—24 og Stollig 1924—25, Mejerist paa sidstnævnte 1925—26, paa Arnung Andelsmejeri 1927—30 og paa Mørkøv Mejeri 1930.

Steen, Axel Rosenstjerne, f. 28. Nov. 1889 i Naskov, Søn af Maskinfabrikant P. C. Steen og Hustru Clausine, f. Wiell.

Uddannet ved Mejerivæsen paa Kragemose og Frijsenborg Mejerier, 3 Aar i Udlandet, paa Mælkeriskole i Norge 1913—14, Førstemejerist paa Bringstrup Andelsmejeri 1926.

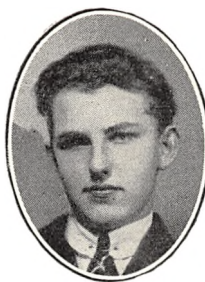

Stolt, Regnar Willy Johansen, f. 2. Sept. 1910 i Nyord, Søn af Skipper Frederik Stolt og Hustru Hansine, f. Espensen.

Elev paa Hastrup, Bøgebjerg og Lundby Andelsmejerier, Mejerist paa Andelsmejeriet Nøddekær 1929.



Storm, Olav Fabricius, f. 13. Jan. 1906 i Mandemark, Søn af Arbejdsmand Julius Storm og Hustru Louise, f. Christensen.

Elev paa Holme Mejeri 3½ Aar og paa Stubbekøbing Mejeri, Mejerist paa Andelsmejerierne Slotsbjergby, Damsholte og Fanebjerg 1928.



Stryhn, Kaj, f. 9. Aug. 1909 i Almind, Søn af Parcellist Chr. Stryhn og Hustru Laurine, f. Larsen.

Elev paa Andelsmejerierne Lejbølle 1925—27, Hundested 1927—28 og Danemare-Gloslunde 1928—29, Mejerist sidstnævnte Sted 1929.

Svensden, Christian Houmøller, f. 3. Marts 1907 i V. Jølby paa Mors, Søn af A. Houmøller Svensden og Hustru Anna, f. Kjær.

Elev paa Solbjerg, Flade og Krarup Andelsmejerier, Mejerist paa Egedal og Østoft Andelsmejerier, paa Bodilsker Andelsmejeri 1930.

Svensden, Ejner Nielsen, f. 5. Juni 1909 i Klemensker, Søn af Hans Svensden og Hustru Mathilde, f. Hansen.

Elev paa Kajbjerggaard og Broholm Andelsmejerier, Mejerist paa Andelsmejeriet Bækedal 1928.

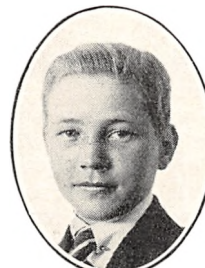

Svensden, Fritz Julius, f. 10. April 1910 i Nr. Jernløse, Søn af Carl Wilhelm S. og Hustru Hulda Dorthea, f. Møller.

Elev paa Andelsmejerierne Nr. Jernløse 1926—28, Langholm 1928—29 og Højby 1929—30, Førstemejerist paa Aggersø A/M 1930.

Sylvestersen, Johannes, f. 5. April 1903 i Rindom Sogn, Søn af Gaardejer Laurits S. og Hustru Marie, f. Nielsen. Gift 29. Jan. 1925 med Dagny S., f. Nielsen.

Elev paa Andelsmejerierne Vester Nebel 1921—23 og Tude Næs 1923—25, Mejerist paa sidstnævnte 1925.



Søberg, Christian Andersen, f. 26. Sept. 1899 i Jordrup, Søn af Gaardejer A. Søberg og Hustru Kristine, f. Nørgaard. Gift med Helga S., f. Houberg.

Elev paa Andelsmejerierne Jordrup, Bramdrupdam, Østbirk og Nordfalster, Mejerist paa Idestrup Andelsmejeri, paa Guldborgsund Herregaardsmejeri 1925.

Søndergaard - Jensen, Hans, f. 23. Dec. 1906, Søn af Gaardejer Jens Jensen og Hustru Hansine, f. Søndergaard.

Elev, A/M Ørsø 1921—23 og Bøgelund 1923—25, Mejerist, A/M Harrested 1925—27, Kalby 1927—29, Førstemejerist, Orup A/M 1929—30, paa Dalum Mælkeriskole 1930—31.

Sørensen, Aage Richard, f. 4. Sept. 1904 i Holstebro, Søn af Maskinarbejder M. P. Nielsen og Hustru.

Elev paa Vadum, Stignæs, Pilevang og Bringstrup Mejerier, paa Ladelund Mælkeriskole 1928—29, Vikar i Ringsted-Sorø Mejeristforening, Vikar i Frederiksborg Amt. Bopæl: Borup pr. Skævinge.



Sørensen, Albert, f. 27. Jan. 1885 i Albøge, Randers Amt, Søn af Husmand Carl Sørensen og Hustru Hansine. Gift 22. Maj 1914 med Sofie S., f. Jensen.

Elev paa Solvang, Lykesholm og Stavning Andelsmejerier, gennemgaaet Ladelund Mælkeriskole 1912—13, Mejerist paa Andelsmejerierne Vemmeløv og Fælleshaab, Førstemejerist paa Rørbæk Andelsmejeri 1920.



Sørensen, Alfred Vilhelm, f. 24. Jan. 1901 i Uggerløse, Søn af Murer Frederik Sørensen og Hustru Anna, f. Petersen.

Elev paa Gadstrup Andelsmejeri, Mejerist paa Kvandløse og Duebjerg Andelsmejerier, Elev paa Ladelund Mælkeriskole 1923—24, Mejerist paa Stausbjerg Andelsmejeri 1926—30, Førstemejerist paa Næsby Andelsmejeri 1930, paa Tersløse Andelsmejeri 1930. Formand for Danske Landmejeristers Forbund i Sorø Amt.



Sørensen, Børge Viktor, f. 24. Sept. i København, Søn af Karl Sørensen og Hustru Vilhelmine, f. Jacobsen.

Elev paa Løve og Strøby Andelsmejerier, Mejerist paa Ertebjerg Andelsmejeri 1929—30, paa Strøby Andelsmejeri 1930.



Sørensen, Carl Christian, f. 23. Dec. 1905 i Kjøng, Søn af Husmand Hans Sørensen og Hustru Bodil Marie, f. Knudsen.

Elev paa Hammer og Lundby Andelsmejerier, Mejerist samme Steder, Førstemejerist paa Kalø-Vignæs Andelsmejeri 1927.

Sørensen, Carlo Johannes, f. 17. Sept. 1908 i Thisted, Søn af Fiskehandler Anton Sørensen og Hustru Ane Katrine, f. Olesen.

Elev paa Kirkedal, Dalhøj og Tullebølle Andelsmejerier, Mejerist, Fyrbøder paa Errindlev Andelsmejeri 1927.

Sørensen, Eggart, f. 11. Maj 1908 i Tranekær, Søn af Malermester Chr. Sørensen og Hustru Anna, f. Andersen.

Elev paa Andelsmejerierne Nutiden i Nr. Alslev 1925—28 og i Ø. Ulslev 1928—29, Vikar 1929—30, Mejerist paa Tillitze Andelsmejeri 1930.



Sørensen, Gunnar Carlo Valdemar, f. 3. Sept. 1908 i København, Søn af Kedelsmed Ths. Valdemar Sørensen og Hustru Alma Marie, f. Sørensen.

Elev paa Duebjerg og Damsholte Andelsmejerier, Mejerist paa sidstnævnte 1929.



Sørensen, Johannes, f. 8. April 1902 i Kaastrup, Søn af Gaardejer J. P. Sørensen og Hustru Johanne, f. Andersen.

Elev paa Andelsmejerierne Stensbjerg 1918—19 og Spangbro 1919—22, Mejerist paa sidstnævnte 1922—23 og paa Tudse Næs Andelsmejeri 1923—25, Førstemejerist paa Askov Andelsmejeri 1925.



Sørensen, Gustav Blok, f. 16. Januar 1906 i Nr. Nebel, Søn af Anders Blok Sørensen og Hustru Kristiane, f. Svenningsen.

Elev paa Andelsmejerierne Tarm—Forsum, Egedal og Varde, Mejerist paa Frejlev Andelsmejeri, Førstemejerist paa Stouby Andelsmejeri 1928—30,

paa Ladelund Mælkeriskole 1930—31.

Sørensen, Knud, f. 21. Nov. 1910 i Stubberup, Søn af Vognmand Carl Sørensen og Hustru Alma, f. Andersen.

Elev paa Andelsmejerierne Holeby, Thorslunde og Fælleshaab, Mejerist paa sidstnævnte og paa Vanthore Andelsmejeri 1930.



Sørensen, Knud Laurids, f. 6. Juni 1904 i Ejby Sogn, Københavns Amt, Søn af Lærer Christen S. og Hustru Anna, f. Hansen.

Elev, Skibby og Ejby A/M, Smørmejerist, Ejby A/M, paa Remkolde A/M 1929, paa Ladelund Mælkeriskole 1930—31.

Sørensen, Henry Emanuel, f. 29. Juni 1905 i Astrup Sogn, Hjørring Amt, Søn af Landmand Chr. Sørensen og Hustru Karen Marie, f. Olsen. Gift med Martha S., f. Olsen.

Elev paa Andelsmejerierne Kallehave ved Randers og Morild ved Sæsing, paa Fællesmejeriet Triticium og paa Hugdrup Mejeri, Mejerist paa Andelsmejerierne Bøjden og Guldbjerg. Førstemejerist paa Østerbro Mejeri i Nykøbing F. 1927.

Sørensen, Leo Holmgren, f. 30. Marts 1908 i Skippinge, Søn af Karetmager Peter S. og Hustru Kristine, f. Petersen.

Elev paa A/M Sankerbjerg 1923—25, Stignæs 1925—26 og Pilevang 1926—27, Mejerist, A/M Skibby 1927—28 og Sankerbjerg 1928. Revisor i Danske Landmejeristers Forbunds Odsherreds Kred. s.



Sørensen, Holger, f. 3. Okt. 1905 i Sørslev, Søn af Mejeribestyrer Tage Sørensen og Hustru Signe, f. Nielsen.

Elev paa A/M Sørslev 1921—23, Tudse 1921—23, Mejerist paa Askov A/M 1924—26, A/M Gimlinge 1927, Pilevang 1927—29, i Frederikssund 1928—29,

Vikar i Holbæk Amt 1929, Mejerist paa Herrestrup A/M 1929—30, paa Dalum Mælkeriskole 1930—31. Bopæl: Sørslev Mejeri pr. Snertinge.



Sørensen, Niels Eigil Edvard, f. 19. Dec. 1909 i Køge By, Søn af Hovmester Vilhelm Sørensen og Hustru Kirstine, f. Nielsen.

Elev paa Hammer Andelsmejeri i 2 Aar og paa Jydstrup Andelsmejeri i 2 Aar, Mejerist paa Lervang Andelsmejeri 1928.

Sørensen, Johannes, f. 18. Jan. 1894 i Korinth, Søn af Gaardbestyrer Hans S. og Hustru Laura f. Nielsen. Gift 1924 med Julie S., f. Larsen.

Elev, Bredsten A/M, paa Dalum Mælkeriskole 1918—19, Mejerist, A/M Flemløse, Constantia, V. Hæsing, Hjarup og Gislinge, Birkendegaard F/M, paa Svebølle Mejeri 1929.

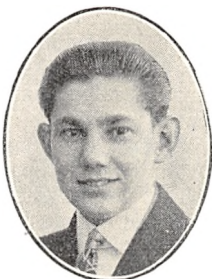

Sørensen, Peder, f. 22. Sept. 1892 i Skindbjerg, Søn af Husmand Chr. S. og Hustru Kirsten, f. Andersdatter. Gift med Ingeborg S., f. Nymann.

Elev, A/M Nyhaab og Voldby, Mejerist, Gesing, Skovby og Helgenæs A/M, Fyrbøder paa Maglebrænde A/M 1920.



Sørensen, Rasmus, f. 5. Maj 1904 paa Strynø, Søn af Hestehandler Rasmus S. og Hustru Barbara, f. Hansen. Gift med Marie S., f. Clausen.

Elev paa Marstal og Lindelse A/M, Dalum Mælkeriskole 1928—29, Mejerist paa Stokkemærke, Lindelse og Solrød A/M, Førstemejerist paa Bjelkerup A/M 1929.



Sørensen, Rasmus Christian, f. 4. April 1896 i Ueberud, Odense Amt, Søn af Karetmager Anders Sørensen og Hustru Johanne, f. Rasmussen.

Elev paa Fuglevig, Ullerslev og Ellinge Andelsmejerier, Mejerist paa Mesinge Andelsmejeri, paa Sækkjøbing Mejeri 1921.



Sørensen, Svend Erling, f. 6. Sept. 1911 i Bringstrup, Søn af Bestyrer K. Sørensen og Hustru Olivia, f. Sejersen.

Elev paa Remkolde og Stensvad Andelsmejerier, Mejerist paa Hjortebjerg Andelsmejeri 1930.



Sørensen, Søren Peter, f. 31. Dec. 1900 i Lystrup, Søn af Købmand Peter S. og Hustru Ane Kathrine, f. Jensen. Gift 9. Maj 1929 med Thora S., f. Haugaard Rasmussen.

Elev, Lystrup og Korsholm A/M, Mejerist paa A/M Alken, Mundelstrup og Bøgekilde, Ladelund Mælkeriskole 1925—26,

Førstemejerist paa A/M Brundby 1927.



Sørensen, Viggo, f. 26. Febr. 1895 i Fredericia, Søn af Arbejdsmand A. Sørensen og Hustru Johanne, f. Henriksen. Gift 10. Dec. 1916 med Marie S., f. Nielsen.

Elev, A/M Klakring 1909—10 og Brovad 1910—11, Mejerist, A/M Kolding 1911—12, Børkop 1912—13, Brovad 1913—14 og Nybøllegaard 1916—20, paa Vita Flødefabrik i Odense 1920 og Sønderstrup Flødefabrik 1920—22, Bestyrer af Tølløse Flødefabrik 1922, f. T. Mejerist paa sidstnævnte.



Tange, Hans Martin, f. 2. Juli 1906 i St. Grandløse, Søn af Smed Jørgen T. og Hustru Kristine, f. Petersen.

Elev, A/M Fjordlyst, Frøslev og Strøby, Mejerist, Gilleleje Mejeri, Strøby Andelsmejeri 1929, Dalum Mælkeriskole 1930—31.



Tange, Ove Johannes, f. 23. Sept. 1899 i Nyraad, Søn af Møller Carl T. og Hustru Marie, f. Jensen. Gift 9. Juni 1927 med Alba T., f. Hansen.

Elev, Sipperup A/M, Midtsjællands F/M og A/M Landmandshaab i Roskilde Amt, Mejerist sidstnævnte Sted og paa Bøgebæk A/M, gennemgaaet Dalum Mælkeriskole

1925—26, Førstemejerist paa Hastrup Andelsmejeri 1927.



Thomsen, Niels Nørsgaard, f. 3. April 1908 i Gladsaxe, Søn af Thomas Thomsen og Hustru Johanne, f. Poulsen.

Elev paa Pomose Mejeri, Als, og paa Krusaa Andelsmejeri, Mejerist paa Bodilsker Andelsmejeri 1927—30, paa Ladelund Mælkeriskole 1930—31.



Thomsen, Willy Edelman, f. 23. Dec. 1910 i Horslunde, Søn af Karl Knudsen og Hustru Emilie, f. Mortensen.

Elev paa Fællesmejeriet Fredsholm ved Nakskov, Grænge Andelsmejeri, Stubbekøbing Fællesmejeri, paa Horreby Andelsmejeri 1929, Mejerist 1930.

Thordam, Niels Christian, f. 23. Juni 1883 i Hammer-Torup.

Elev paa Lille Næstved Andelsmejeri, Mejeriet paa Borse og Jordrup Andelsmejerier, Albertslykke Fællesmejeri og Allested Andelsmejeri, Ostemester paa Gjorslev og paa Andelsmejerierne Rosenkilde ved Fakse, Rask Mølle, Brøndum og i Esbjerg, Vikar 1914. Bopæl: Lov St.



Tolstrup, Christian, f. 3. April 1902 i Erritsø ved Fredericia, Søn af Gaardejer Carl Tolstrup og Hustru Kristine, f. Nielsen. Gift 19. Nov. 1922 med Astrid T., f. Christensen.

Elev paa Andelsmejerierne i Lov 1918—20, Hjortebjerg ved Karleby 1920—21 og Godthaab i Skelskør 1921—22, paa

Trifolium Andelsmejeri, Dalmose, 1923.



Toft, Georg, f. 28. Jan. 1909 i Horne Sogn, Søn af Landmand Niels Sørensen Mortensen T. og Hustru Signe Kirstine, f. Sørensen.

Elev paa Hovbæk Mejeri 1924—25, Victoria ved Hjørring 1925—26 og paa Stadil Mejeri ved Tim 1926—27, Mejerist paa Bakholt A/M ved Gølstrup 1927—28 paa

Vægger Mejeri 1928, Undermejerist i Maribo 1928—29 og paa Hyllinge A/M 1929.

Toft, Rasmus Petersen, f. 21. Januar 1903 i Vilstrup Sogn, Søn af Gaardejer Jacob Toft og Hustru Anna, f. Hansen.

Elev paa Lunding Mejeri 1919—22 og paa Fausing Andelsmejeri 1922—23, Mejerist samme Sted 1923, gennemgaaet Hoptrup Højskole 1923—24, Mejerist paa Ly Fællesmejeri 1925, paa Grindsted 1925—26, Jels 1926—27 og paa Ly 1930.



Tyroll, Carl, f. 13. April 1903 i Aabenraa, Søn af Købmand Peter T. og Hustru Anna, f. Sørensen.

Elev paa Rødekro og Østbirk A/M, gennemgaaet Dalum Mælkeriskole 1925—26, Mejerist, A/M Felsted, Pomose og Sinai, Førstemejerist, A/M Ellehøj 1929.

Tønnesen, Niels Vilhelm, f. 19. Juni 1910 i Ubby, Søn af Boelsmand Carl Tønnesen og Hustru, Anna, f. Jensen.

Elev paa Andelsmejerierne Esbern Snare og Svebølle og paa Hallebygaardens Mejeri, Oste-mejerist paa sidstnævnte 1929.



Wammen, Konrad Julius, f. 7. Juli 1898 paa Bostrup Hede, Søn af Malermester Laurits W. og Hustru Hanne, f. Poulsen. Gift 27. Dec. 1927 med Else W., f. Sørensen.

Elev paa A/M Brolund 1915—17 og Bording 1917—18, Mejerist paa Brolund 1918—19 og paa A/M Hadsten 1919—20, Søborg ved Gilleleje 1920—24 og

Aldrup 1924—25, Førstemejerist i Fløderiet paa Gislinge Mejeri og Flødefabrik 1925.

Vejdiksen, Jens Peter, f. 7. Maj 1910 i Rutsker, Bornholm, Søn af Snedker Carl Vejdiksen og Hustru Hanny, f. Kure.

Elev paa Andelsmejerierne Hammersdal ved Hasle og Fælleshaab paa Falster, Mejerist og Indvejer paa Frejlev og Omegns Andelsmejeri 1929.

Winther, Kjær Jens, f. 9. April 1898 i Finstrup, Dal Sogn, Søn af Gaardejer Jens Kjær og Hustru Ida, f. Winther.

Elev paa Kærholm og Ferslev Andelsmejerier og paa Ravnholt Herregaardsmejeri, Mejerist paa Stouby Andelsmejeri 1924.

Winther, Knud Magnus, f. 18. Juni 1906 i Føvling, Søn af Gaardejer Hans Winther Hansen og Hustru Marie, f. Johansen.

Elev paa Grevinge og St. Merløse Andelsmejerier, Førstemejerist paa Bjerre Andelsmejeri 1927.

Kontrollforeningerne i Holbæk, Præstø og Sorø Amter

af Konsulent H. P. Olsen

Konsulent H. P. Olsens Afhandling vedrørende Arbejdet i Kontrollforeningerne i Sjællands Stift findes i Værkets 1ste Bind.

Her redegøres ganske kort for Foreningerne i de nævnte Amter.

Kontrollforeningsbevægelsen i nedennævnte Amter har udviklet sig forholdsvis langsomt men støt gennem Aarene. Der har tidligere været nogen Afgang under mindre gunstige Forhold for Kvægbruget, men denne er saagodt som altid mere end opvejet af nye tilkommende Foreninger. I de senere Aar er Opløsning af Foreninger næsten ukendt, medens der jævnlig er ikke ringe Tilgang, særlig siden de periodiske Reguleringer er indført; ved Reguleringen i 1930 er saaledes oprettet 9 nye Foreninger i Holbæk Amt, 7 i Sorø Amt og 2 i Præstø Amt. Disse Omstændigheder er Udtryk for, at man i de paa-gældende Egne, for de Landmænds Vedkommende, som er med i Bevægelsen, har tilegnet sig dens Opgaver og Resultater saa meget, at man ikke mere mener at kunne drive rationelt Kvægbrug og Kvægavl udenom Kontrollforeningsarbejdet, en Opfattelse, som det er glædeligt at kunne konstatere.

Et Billede af Udviklingens Resultater med Hensyn til Deltagelse giver efterfølgende Oversigt:

	Antal Køer ialt	Antal Køer kontrolleret	pCt. Køer kontrolleret
Holbæk Amt	84.165	35.788	42,5
Sorø —	68.651	36.956	53,8
Præstø —	76.379	34.940	45,7

Sorø Amt har forholdsvis det største Ko-antal kontrolleret, hvilket i nogen Maade skyldes, at de fleste af Amtets Herregaarde er med i Kontrollforeninger. I de to andre Amter er endnu ikke Halvdelen af Køerne under Kontrol, saa her er stadig en vid Arbejdsmark.

Angaaende Ydelsestallene henvises til nedestaaende Oversigt, som omfatter Aaret, der sluttede 30. September 1930, og som altsaa ikke omfatter de Foreninger, der er kommet til fra Oktober. Endvidere er der 3 Foreninger i Holbæk Amt, som af forskellige Grunde er holdt uden for disse Opgørelser.

Amt	Foreninger	Køer	kg Mælk	pCt. Fedt	kg Smør
Holbæk	67	29.906	3.669	3,83	157
Sorø	73	33.961	3.643	3,86	157
Præstø	85	33.026	3.548	3,88	154

Ogsaa paa dette Omraade er der en betydelig Fremgang at notere særlig for Mælkefedmens — og dermed Smørudbyttets Vedkommende. En mere detailleret Fremstilling af disse Forhold er givet i Værkets første Bind, og her vil Sjælland som Helhed blive omtalt.

Kontrollforeningerne paa Lolland-Falster

af Konsulent Kr. Frydenlund

Ved en af »Maribo Amts økonomiske Selskab« i 1894 foranstaltet Konkurrence mellem hele Kvæghold blev Mælkefedmen hos de enkelte Køer bestemt ved Hjælp af det da lige fremkomne Gerbers Apparat, og i 1895, det Aar, da den første Kontrollforening dannedes ved Vejen i Jylland, tilbød Selskabet gennem Forstander A. la



Forstander H. J. Rasmussen, Næsgaard Agerbrugsskole, Form. for Planteavlsudvalget 1900—1919.

Cour, Næsgaard Agerbrugsskole, Stubbe-købing, foruden gratis Apparat 400 Kr. som Tilskud til fortsatte Undersøgelser. Der meldte sig imidlertid for faa Deltagere, saa Arbejdet kom ikke i Gang. I Foraaret 1896 antoges daværende Lærer ved Nysted Højskole, H a n s J. R a s m u s s e n, som Konsulent for Nordfalsters og Østlollands Landboforeninger. Sammen med Forstander A. la Cour gjorde han et virksomt Agitationsarbejde for Oprettelsen af Kontrollforeninger, og samme Efteraar lykkedes det at faa paa-begyndt Arbejdet i 12 Besætninger, 7 paa Falster og 5 paa Lolland, idet Konsulent

H. J. Rasmussen foretog Fedtbestemmelser samt de nødvendige Optegnelser om Foder, Løbning, Kælvning m. v. en Gang maanedlig. Under Forarbejderne til denne Sags Løsning havde saavel la Cour som Rasmussen fremhævet, at Kontrollforeningerne skulde løse en dobbelt Opgave, idet de skulde give Besked om de enkelte Køers Ydelse, saavel Mælke-mængde som Fedtprocent, og samtidig gennem et velført Fodringsregnskab vise, hvorledes de enkelte Køer samt Besætningen i sin Helhed betaler Foderet.

Ved »Maribo Amts økonomiske Selskab«s Generalforsamling i Marts 1898 aflægger Konsulent Rasmussen Beretning om det første Aars Arbejde, idet han meget udførligt omtaler saavel dettes Mangler som de Fordele, det byder Deltagerne. Det er saaledes uheldigt, at der kun foretages Prøvemalkning og de dermed forbundne Undersøgelser en Gang maanedlig, ligesom Gaardens egne Folk delvis har maattet udtage Prøverne og veje Mælken, endelig er de fremlagte Tal Prøvemalkningstal og derfor sandsynligvis noget for høje og ikke saa tilforladelige, som hvor de kunde være kontrolerede efter den indvejede Mælk. Disse Forhold tilsammen gør, at Tallene for Mælk og Smør muligvis ikke er helt nøjagtige.

Ved Beregningen af Foderenheder er for Vinterfoderet benyttet den sædvanlige Om-skrivning af Grovfoder til Foderenheder — 10 Pd. Roer, 10 Pd. Affald, 5 Pd. Halm og 2,5 Pd. Hø = 1 Pd. Kraftfoder = 1 Foder-enhed. Ved Sommerfoderet er en Græsdag beregnet til 10 Foderenheder, og Grøntfode-ret paa Stald er beregnet saaledes, at det + Kraftfoderet bliver 10 Foderenheder. Det indrømmes, at denne Beregningsmaade ikke er fuldkommen. Det er saaledes ret problema-tisk, naar en Græsdag sættes til 10 Foder-enheder, da en Græsdag jo langt fra er af

samme Værdi til enhver Tid af Sommeren, ligesom det ogsaa maa formodes, at en stærkt malkende Ko vil æde mere end den gammelmalkende eller Goldkøen. Grundlaget for Foderberegningen er altsaa saaledes, at Fodertallene ikke kan siges at være nøjagtige.

De forelagte Regnskabsmeddelelser er hverken fuldkomne eller i alle Maader tilstrækkelig udførlige, men de giver dog noget Kendskab til Kvægholdet og Mælkeproduktionen hos 12 af Stiftets Avlsbrug — belyser en Del af de Punkter, der hidtil i de allerfleste Avlsbrug har hvilet i det dunkle.

Det ses af det foregaaende, at det paa Lolland-Falster er Landboforeningerne, der gennem Forstander A. la Cour, Næsgaard, og Konsulent H. J. Rasmussen (senere Overlærer og Forstander paa Næsgaard Agerbrugsskole) har paabegyndt dette Arbejde, som senere har faaet saa stor Betydning, og som stadig paa Lolland-Falster har været under Landboforeningernes økonomiske Ledelse.

I de følgende Aar 1897—98 oprettedes 12 lolland-falsterske Kontrolforeninger, omfattende ca. 150 Besætninger med opimod 5000 Køer. Hver Forening antager sin Kontrolassistent, som faar til Opgave at besøge Medlemmerne, og der foretage de med Kontrolringen forbundne Undersøgelser og Regnskabsopgørelser. Tallene for Mælkemængde bliver nu reducerede i Henhold til Indvejningstallene. Undersøgelserne foregaar i de fleste Foreninger hver 14. Dag. Foderregnskaberne føres som foran skitseret. Desuden føres en Art Pengeregnskab, idet Mælken ansættes til den Pris, den har hjembragt fra Mejeriet, Krafftoderet til Indkøbspris, medens det hjemmeavlede Foder ansættes til $4\frac{1}{2}$ Øre pr. Foderenhed. Ved Aarsopgørelsen er man da i Stand til at konstatere, hvilken Sum Mælken har hjembragt pr. Ko, hvormeget Foderet hertil har kostet, hvorefter Rubriken »Mælk gav mere end Foder« kan udfyldes — alt under Forudsætning af, at Foderopgivel-

serne er rigtige. Hermed har det imidlertid knebet. Konsulent Rasmussen gør i 1898 opmærksom paa Vanskelighederne ved at fremstille en solid Værdimaaler for Græsningen.



Forstander A. la Cour, Formand for Kvægbrugsudvalget fra 1900—1906.

Forstander la Cour skriver ved Regnskabsopgørelsen i 1899:

»Produktionspris for Mælk og Smør efter Prøvemalkningsbogen er ligeledes opgjort ved alle Foreningerne, men Usikkerheden ved Ansættelsen af Foderenheder saavel som noget forskellig Beregningsmaade har gjort, at disse Tal, saavel som de, der fremkommer ved det egentlige Fodringsregnskab, ikke er saa overensstemmende eller paalidelige, som ønskes kunde.«

Ogsaa senere er man stadig kommen tilbage til Usikkerheden i Foderopgivelserne, da Grovfoderet, der udgør ca. 75 % af det samlede Foder, ikke vejes daglig i ret mange Besætninger. Alligevel har man fastholdt denne Form for Regnskabsaflæggelse indtil 1913, da man gik over til en lignende Form, som det øvrige Land, hvor der kun opgives den præsterede Ydelse og det anvendte Foder.

Indtil 1920 er de i Beretningerne anførte Tal for Mælkemængden »reducerede«, saale-

des at de stemmer med de bogførte Tal for Mælkens Benyttelse til »leveret Mejeriet«, »Hjemmeforbrug« og »Hjemmesalg«. Da de officielle Tal fra det øvrige Land imidlertid hviler paa Prøvemalkningsresultater, og da disse skønnes at yde ligesaa god Sikkerhed mod Fejl som de »reducerede« Prøvemalk-

ninger, har man ogsaa paa dette Omraade fulgt Landets øvrige Provinser fra 1920.

Grundlaget for Foderenhedsberegningen er i det forløbne Tidsrum ændret et Par Gange. I 1916 fik vi den samme Værdimaaler for hele Landet i »Den skandinaviske Foderenhed«, hvorefter Beregningen er følgende:

1 F.—E. er lig 1 kg Byg

A. Kraftfoder

- | | | |
|---|---|--|
| 0,8 kg Kager med stort Æggehvideindhold | } | Afskallede Bomuldsfrøkager (bedste Sort) Jordnødkager, Sesamkager, Soyakager, Soyaskraa. |
| 0,9 kg Kager med middelstort Æggehvideindhold | | Bomuldsfrøkager, Solsikkekager, Rapskager, Hørfrøkager og Majs glutenfoder. |
- 1,0 kg Hvede, Rug, Majs, Ærter, Vikker, Bønner, Kokoskager, Palmekager og Hampefrøkager.
- 1,1 kg Blandsæd.
- 1,2 kg Havre, Klid, Maltspirer, Melassefoder og uafskallede Bomuldsfrø- og Solsikkekager.

B. Grovfoder

1 kg Roetørstof	7—10 kg Grøntfoder
2½ (2—3) kg Hø	12 „ Sukkerroetop
5 (4—6) kg Halm	15 „ Foderroetop

Græsberegningsskala

1 Goldko paa over 450 kg	= 4,5 F.-E pr. Græsdrag
1 do. „ under 450 „	= 4,0 „ —

For en malkende Ko tillægges desuden:

For indtil 2 kg Mælk.....	0,5 F.-E.	For indtil 12 kg Mælk.....	3,0 F.-E.
„ „ 4 „ „	1,0 „	„ „ 15 „ „	3,5 „
„ „ 6 „ „	1,5 „	„ „ 20 „ „	4,0 „
„ „ 8 „ „	2,0 „	„ „ 25 „ „	4,5 „
„ „ 10 „ „ ..	2,5 „	„ over 25 „ „	5,0 „

Alt Foder, der gives som Tilskud til Græsset, fradrages med fuld Værdi.

I 1924 udarbejdede Repræsentanter for de danske Kontrolforeninger Regler for Foderenhedsberegningen. Disse Regler er ikke meget forskellige fra ovenstaaende; dog regnes 1,1 kg Roetørstof til 1 F.-E., ligesom der ogsaa er noget ændrede Regler for Græsberegningen m. m.

Reglerne er indført i Kontrolforeningernes Regnskabsbøger, hvoraf direkte kan aflæses,

hvormeget der skal beregnes i de enkelte Tilfælde.

Ved Mælkeproduktionen tages der ved Foderberegningen Hensyn til Mælkens Fedtindhold.

Kontrolforeningernes Udvikling paa Lolland-Falster ses af følgende Oversigt over Antal Foreninger, Besætninger og Køer, samt

Aar	Antal For- eninger	Antal Be- sætninger	Antal Køer	Gennemsnitsydelse pr. Ko			For- brugt F.-E.	100 F.-E. gav kg Smør	Det hjemmeavlede Foder kalkuleret til 9 Øre pr. F.-E. Mælk gav mere end Foder pr. Ko	
				Mælk kg	Fedt ‰	Smør kg				
1896—97.....	1	12	176	3323	3,43	127	2040	6,22	—	
1898—99.....	12	165	4302	2723	3,39	102	1798	5,67	—	
1899—00.....	14	207	5522	2735	3,33	101	1809	5,58	—	
1900—01.....	15	200	5793	2761	3,42	104	1888	5,51	34,91	
1901—02.....	17	251	6642	2889	3,38	108	1895	5,70	46,14	
1902—03.....	23	364	9835	2833	3,37	106	2046	5,18	24,29	
1903—04.....	29	502	11342	2830	3,36	105	2093	5,02	19,34	
1904—05.....	32	592	12817	2854	3,38	107	2008	5,33	31,54	
1905—06.....	35	624	13611	2800	3,45	107	2085	5,13	29,65	
1906—07.....	34	639	14418	2861	3,50	112	2120	5,28	31,31	
1907—08.....	37	651	14867	2760	3,54	109	2070	5,27	37,79	
1908—09.....	36	667	14555	2792	3,52	109	2092	5,21	33,76	
1909—10.....	41	762	16663	2813	3,50	109	2132	5,14	35,88	
1910—11.....	40	730	16876	2952	3,52	116	2229	5,21	38,36	
1911—12.....				Intet Gennemsnit paa Grund af Mund- og Klovesyge						
1912—13.....	45	778	17897	2960	3,50	115	2279	5,06	49,37	
1913—14.....	46	895	20799	2958	3,54	116	2288	5,06		
1914—15.....	47	931	21684	2964	3,52	116	2236	5,18		
1915—16.....	52	1037	21518	3026	3,56	120	2248	5,34		
1916—17.....	58	1180	22412	2759	3,58	110	2252	4,88		
1917—18.....	59	1155	21152	2176	3,57	87	1931	4,51		
1918—19.....	59	1179	21766	2163	3,60	87	2046	4,25		
1919—20.....	60	1147	25190	2875	3,60	115	2236	5,14		
1920—21.....	61	1309	25936	3119	3,63	126	2421	5,20		
1921—22.....	66	1441	28755	3080	3,66	126	2385	5,28		
1922—23.....	68	1548	30660	3162	3,73	132	2418	5,50		
1923—24.....	72	1675	32233	3255	3,75	136	2543	5,35		
1924—25.....	75	1816	34202	3301	3,77	139	2654	5,24		
1925—26.....	82	2024	37347	3255	3,79	138	2714	5,07		
1926—27.....	82	2037	37533	3216	3,81	137	2776	4,94		
1927—28.....	84	2104	38658	3179	3,84	136	2678	5,08		
1928—29.....	84	2091	38629	3246	3,84	139	2739	5,07		
1929—30.....	86	2253	39987	3352	3,84	144	2829	5,09		

disses gennemsnitlige Ydelse og Foderforbrug i Tiden 1896—1930.

Det ses, at Kontrolforeningernes Antal er i stadig Stigen, og flere og flere Besætninger kommer under Kontrol, saa der nu kan regnes med, at ca. 50 % af de lolland-falsterske Køer er under Kontrol.

Kontrolforeningerne har paa en fortrinlig Maade løst første Del af deres dobbelte Opgave, og har givet Besked om de enkelte Køers Ydelse, saavel Mælkemængde som Fedtprocent. Derigennem har det været Landmændene muligt at udskyde af Besæt-

ningen de Køer og Familier, som ydede for lidt, og fortrinnsvis lægge til paa Køer med god Ydelse. Det ses da ogsaa af Oversigten, at Ydelsen har været stadig stigende til Trods for, at flere og flere Besætninger er draget med ind i Arbejdet. Navnlig er Fedtprocenten steget ret betydeligt, fra 3.33 i 1899—1900 til 3.84 i 1929—30. Dette er sikkert for en væsentlig Del Resultatet af et mere planmæssigt Udvalg, i hvert Fald i et betydeligt Antal af de under Kontrol værende Besætninger. At Mælkemængden samtidig er steget ret betydeligt, staar sikkert ogsaa i Forbindelse med

det nøjere Kendskab, man i Aarenes Løb har erhvervet til de enkelte Køers Ydeevne, men er vel ogsaa Resultatet af en bedre og mere planmæssig Fodring. Dette faar man en begrundet Formodning om bl. a. ved at betragte Resultaterne fra »Krigsaarene«, hvor Fodringen hverken var rigelig eller planmæssig, og hvor Ydelsen derfor ogsaa er meget ringe. Ved Betragtning af Rubriken »Forbrugt F.-E.« vil man se, at Forbruget af Foder har været jævnt stigende ligesom Ydelsen og Forholdet imellem forbrugt Foder og Ydelse, der er udtrykt i Rubrikken »100 F.-E. gav kg Smør«, har ikke ændret sig meget. Tilsyneladende er Foderforbruget til 1 kg Smør større i de senere Aar end ved Aarhundredskiftet, men ogsaa kun tilsyneladende, idet Grundlaget for Foderberegningen ændredes 1916, da vi fik den samme Værdimaaler for hele Landet i »Den skandinaviske Foderenhed«, og igen noget ved »Regler for Foderberegning m. m. i de danske Kontrolforeninger af 1924«, saaledes som det foran er anført.

Med Hensyn til den anden Side af Kontrolforeningernes dobbelte Opgave: »Gennem et velført Fodringsregnskab at vise, hvorledes de enkelte Køer samt Besætningen som Helhed betaler Foderet«, saa er denne ikke løst nær saa godt som den første. Vel er der ogsaa paa dette Omraade sket Fremskridt. Vurderingen af Vinterfoderet er saaledes betydelig sikrere nu end for 34 Aar siden, og den vedtagne Græsberegningsskala, hvor det beregnede Foders Mængde er afhængig af Ydelsens Størrelse, er et Fremskridt fra den gamle Beregning, hvor en Græsdag var = 10 F.-E., uden Hensyn til Ydelsens Størrelse; men saalænge alt Foderet ikke vejes til de enkelte Køer, og saalænge der ikke er anbragt Krybbeskillerum mellem Køerne, saa disse ikke æder fra hverandre, vil de fremkomne Tal ikke under alle Forhold byde den Sikkerhed, man forlanger, til den Brug, der gøres af dem.

Allerede fra Kontrolforeningernes Begyn-

delse var man klar over, at Tallene for de enkelte Køer — saavel Ydelse som Foderforbrug — væsentligst havde Betydning for vedkommende Kvægholder selv, og her tør man ogsaa mene, at Foreningerne har løst deres dobbelte Opgave tilfredsstillende, idet de har givet gode og tilforladelige Oplysninger om de enkelte Køers Ydeevne, ligesom de har kunnet give gode Fingerpeg m. H. t. de enkelte Køers Evne til at udnytte Foderet og endelig ogsaa om, hvorledes man helst skulde fodre for at faa det bedst mulige økonomiske Resultat af sit Kvæghold. Men Kontrolforeningstallene har faaet en særlig Betydning derved, at de efterhaanden er kommen til at danne Grundlaget ved Bedømmelsen af Dyrs formodede Nedarvningsevne m. H. t. Ydelsen. Dette er saaledes f. Eks. Tilfældet ved vore Dyrskuer, hvor Ydelsesbedømmelsen udgør en væsentlig Del af den samlede Afstammingsbedømmelse; det er Tilfældet ved de saakaldte Afkomsundersøgelser, hvor man paa Grundlag af Kontrolforeningstallene søger at bestemme, hvilken Indflydelse et bestemt Dyr har haft paa sit Afkoms Ydelse. Paa Grundlag af disse Bedømmelser og Undersøgelser foretages Udvalg og Indkøb af Avlsdyr. Kontrolforeningstallene er med andre Ord bleven officielle Tal, men som saadanne benytter man sig almindeligvis kun af Ydelsestallene, hvorimod Foder-tallene er mindre egnede dertil.

Af Beretningen 1929—30 fremgaar, at den Forening, som har det højeste Udbytte, er *Elkenøre-Sdr. Ørslev* Kontrolforening« med 261,7 Aarskøer, som i Gennemsnit har givet 4004 kg Mælk, 4,05 % Fedt og 181 kg Smør med et Foderforbrug af 3232 F.-E.

Af de kontrollerede Besætninger har 86 200 kg Smør i Gennemsnit eller der over.

2964 Køer eller 7,7 % har 200 kg Smør eller derover, og af disse har 40 Køer 300 kg eller derover.

Af samtlige kontrollerede Besætninger paa Lolland-Falster, 2253, er 857 — eller ca. 38 % — erklæret tuberkelfri.

Af Konsulenter, som gennem Aarene har været knyttet til Kontrolforeningsarbejdet paa Lolland-Falster, skal nævnes:

Landbrugskandidat, Konsulent N. R. Nielsen, Konsulent for Falsters og Østlollands Landboforeninger 1900 til 1909.

1909 antager de samvirkende lolland-falsterske Landboforeninger, Landbrugskandidat, Konsulent Chr. P. Skov, som i 1912 afløses af Landbrugskandidat, Konsulent K. J. Frydenlund. Til Medhjælper for denne ansatte Samvirksomheden i 1916 Landbrugskandidat, Konsulent H. F. C. Jensen, hvis særlige Opgave blev at anlægge og føre Familie-Stambøger og føre Tilsyn med Kontrolforeningerne. De to sidstnævnte er stadig knyttet til de lolland-falsterske Kontrolforeninger.



Konsulent K. J. Frydenlund.

Denne Afhandlings Forfatter, Konsulent Kristian Jørgensen Frydenlund, er født i Ryslinge den 2. August 1882 som Søn af Gaardejer Niels Kristian Jørgensen og Hustru Johanne, født Hansen.

Konsulent Frydenlund blev den 2. August 1913 gift med Inger F., f. Møller, er uddannet i praktisk Landbrug og blev derefter Landbrugskandidat 1905 og deltog samme Aar i et Lærerkursus paa Askov.

Fra 1. November 1905 til 1. April 1906 var han Lærer paa Ryslinge Højskole og fra 1. Maj 1906 til 31. December 1912 paa Næsgaard Agerbrugsskole. Efteraaret 1912 overtog han den vigtige Stilling som Konsulent i Husdyrbrug for »De samvirkende lolland-falster'ske Landboforeninger«.



Konsulent H. F. C. Jensen.

Konsulent Hans Frederik Christoffer Jensen er født i Nordrup ved Ringsted 12. Marts 1891 som Søn af Gaardejer Jørgen Christian Jensen og Hustru Sofie, født Jensen.

Han blev den 28. Marts 1919 gift med Ellen J., født Thygesen. J. blev uddannet i praktisk Landbrug i sit Hjem, var derefter, 1908, Elev paa Frederiksborg Højskole, Landvæsen elev paa Falster 1909. Fra 1. November 1909 til 1. August 1910 paa Dalum Landbrugsskole. Landbrugskandidat 1913.

Den 1. December 1913 blev han Assistent i Husdyrbrug i »Foreningen af jyske Landboforeninger«. Efter Sikringsstyrken blev han den 1. Oktober 1915 engageret af de sjællandske Landboforeninger til at assistere ved den tyske Hesteopkøbskommission. Stillingen som Konsulent i Husdyrbrug ved »De samvirkende lolland-falster'ske Landboforeninger« overtog han 1. April 1916.

Tyren **L e i f D a m g a a r d**, Stambog Nr. Brangstrup Kvægavlsforening. Tilkendt Af-
1933, f. 8. 11. 1919 hos Gdr. Fr. Hansen, komspræmie 1. Kl. 1. Gr. 1930.
Damgaard, Ryslinge, solgt 10. 11. 1919 til

Fader: Damgaard Radsted, Stambog Nr. 1612.

Moder: Nr. 4, Lis, Ko, Stambog Nr. 1025.

Moders Ydelse:	Gennemsnit for 9 Aar,	4256 kg Mælk,	4,23 %	Fedt,	202 kg Smør
Mormoders Ydelse:	— " 8 "	4703 " —	3,59 " "	188 —	
Farmoders Ydelse:	— " 10 "	5069 " —	4,11 " "	234 —	
50 Døtre har i Gennemsnit for 3die og					
senere Regnskabsaar ydet:		4641 kg Mælk,	4,40 %	Fedt,	229 kg Smør
Disses Mødre har ydet:		4209 " —	4,09 " "	193 —	
Døtrene mere end Mødrene:		432 " —	0,31 " "	36 —	

Tyren **R u d m e D e l f**, Stambog Nr. 2060, Kvægavlsforening. Tilkendt Afkomspræmie
født 30. 9. 1921 hos Gdr. K. Hansen, Høj- 1. Kl. 1. Gr. 1930.
agergaard, Ringe, solgt i Juni 1922 til Rudme

Fader: Damgaard Leif, Stambog Nr. 1740.

Moder: Nr. 2. Tulle VI, Ko, Stambog Nr. 1567.

Moders Ydelse:	Gennemsnit for 8 Aar,	4915 kg Mælk,	4,23 %	Fedt,	240 kg Smør
Mormoders Ydelse:	— " 9 "	5159 " "	4,04 " "	233 —	
Farmoders Ydelse:	— " 6 "	4342 " "	3,78 " "	183 —	
26 Døtre har i Gennemsnit for 3die og					
senere Regnskabsaar ydet:		4769 kg Mælk,	4,31 %	Fedt,	231 kg Smør
Disses Mødre har ydet:		4326 " "	4,13 " "	200 —	
Døtrene mere end Mødrene:		443 " "	0,18 " "	31 —	

Kontrollforeningerne paa Bornholm

af Konsulent K. A. Jensen

Helt fra Middelalderens Tid foreligger Oplysninger, der tyder paa, at Kvægbruget allerede den Gang spillede en ikke helt ringe Rolle for Landbruget paa denne afsides liggende Ø.

De bornholmske Bønder maatte af med en betydelig Del af deres Afgifter i Form af Smørskatten, der ydedes »in natura« og afleveredes som saadan paa Borgen *Hammerhus* til dens øverstkommanderende Befalingsmand, der igennem forskellige Perioder stod snart under een, snart under en anden Overhøjhed, alt som Krig og Fred dikterede.

De sparsomme Oplysninger angaaende Husdyrbruget, der foreligger, beretter om en lokal Landrace af Kvæg, antagelig i Lighed med, hvad Tilfældet var paa Sjælland, haardtør og nøjsom, præget af Tidernes større eller mindre Ugunst, og med Evne til at give Mælk, hvis der var noget for Tandem.

Fra 1820'erne til 1860'erne blev den lokale Kvægrace stærkt paavirket ved Krydsning med indført Kvæg af højst forskellig Oprindelse uden nogen som helst planmæssig Avl og ledsaget af Skuffelser. Beretningerne fra de første Dyrskuer paa Bornholm, der begyndte i 1850'erne, viser Repræsentanter af omtrent alle paa dette Tidspunkt i Danmark kendte Kvægracer. Med Udgangen af 1860'erne synes de bornholmske Kvægbrugeres Interesse at have samlet sig om det røde Anglerkvæg, idet denne Race syntes at passe bedst til Forholdene baade under Renavl og til Krydsning med det stedlige Kvæg.

Der foregik i en Aarrække en ret betydelig Indførsel af Anglerkvæg til Bornholm, dels direkte fra Angel og senere Indførsel af Avlsdyr fra de kendte Besætninger af Anglerkvæg paa Lolland-Falster, dels paa Initiativ af private og dels gennem Bornholms landøkonomiske Forening. Anglerkvæget blev saaledes Grundlaget for det røde Kvægs Udbredelse paa Bornholm og var det førende Moment i Kvægavlens Udvikling helt op mod Aarhundredskiftet. Siden dette Tidspunkt har det bornholmske Kvæg udelukkende haft sin Fornyelse gennem Tilførsel af Avlsdyr fra fynske Stambesætninger og i enkelte Tilfælde sjællandske og maa paa sit nuværende Standpunkt betragtes som »Rød dansk Malkerace«.

Med den voksende Interesse for Smørproduktionen i 1870'erne og Andelsmejeriernes Oprettelse i sidste Halvdel af 1880'erne begyndte ogsaa de interesserede Kvægbrugeres Opmærksomhed at blive vakt for Spørgsmaalet om Forbedring af Mælkens Værdi i Retning af at give mere Smør.

Til Undersøgelse af de enkelte Køers Mælk blev enkelte Steder »Jacobsens Prøvekerne« anvendt, bl. a. i Østerlars og Omegn, hvor den var indført paa Foranledning af Fremskridts-Landmanden, Kapt. L. Koefoed, Nybro, og anskaffet af Bornholms landøkonomiske Forening. I samme Egn blev ogsaa Bornholms første Andelsmejeri oprettet.

Ved Efteraarsgeneralforsamlingen i Bornholms landøkonomiske Forening 1897 blev af Foreningens Husdyrbrugskonsulent, Dyr-



Konsulent, Dyrlæge Jacob Albrechtsen, Aakirkeby.
f. 13/10 1859, d. 7/0 1921.

læge I. Albrechtsen, Aakirkeby, omtalt de i det øvrige Land oprettede Kontrolforeninger.

Konsulenten anbefalede dette som en Sag, der burde tages op, og anbefalede unge interesserede Mænd at rejse over og sætte sig ind i Arbejdets Enkeltheder.

Denne Henstilling blev ogsaa taget til Følge, og lidt hen i det nye Aar 1898, efter at et Par unge Mænd var kommet hjem fra deres Studierejse til Fyn og Ladelund, blev der oprettet to Kontrolforeninger.

En blev oprettet i Aaker (Bøsthøj Kontrolforening) med C h r. H a n s e n fra Risegaard i Aaker som Assistent, og den anden i Bodilsker med R a s m u s M u n c h fra Nexø som Assistent. Den sidste arbejdede en Tid i Begyndelsen med Babcocks Kontrolapparat, medens den første kom til at arbejde med Dr. Gerbers Kontrolapparat, hvilket ogsaa blev benyttet i alle de senere oprettede Kontrolforeninger.

Paa et lidt senere Tidspunkt samme Aar blev en tredje Kontrolforening oprettet i Nylars-Vestermarie Sogne, og det følgende Aar oprettedes yderligere 2 Kontrolforeninger, henholdsvis i Nyker og Klemensker Sogne.

Efter Afholdelsen af en 2-aarig Konkurrence mellem hele Kvæghold paa Bornholm i 1899—1901 kom Kontrolforeningsbevægelsen ind i en jævnt fremadskridende Udvikling, der er fortsat indtil det sidste og kun svækket i Krigsaarene.

Som Oversigtstabellen udviser, var der i sidste Kontrolaar 1929—30 714 Besætninger med 11278 Aarskøer under Kontrol (Jerseykøer ikke medregnet), hvilket udgør ca. 41 pCt. af Bornholms samlede Ko-Antal.

Fra 1. Oktober 1930 er sket en Udvidelse af Foreningerne, saaledes at der for Tiden er 34 Assistenters i Arbejde og ca. 45 pCt. af Bornholms Ko-Bestand under Kontrol.

I Foreningernes første Tid var Arbejdsmaader, Beregningsmaader og Regnskabsaar noget uensartede. Først paa Aaret 1901 blev



Gaardejer Chr. Hansen, Lyneborg pr. Ringeby.

paa Foranstaltning af Bornholms landøkonomiske Forening nedsat et Udvalg til at arbejde for en Sammenslutning af Kontrolforeningerne for at faa disse ind under ensartede Arbejdsforhold. Udvalgets Arbejde resulterede i en stiftende Generalforsamling i April Maaned 1901, hvor der af samtlige daværende 8 Kontrolforeninger dannedes en Sammenslutning under Navn af »De sammensluttede bornholmske Kontrolforeninger« med en Bestyrelse paa 3 Medlemmer, og hvor Gaardbestyrer A. Juul Dam, Ll. Strandgaard, Nylars, valgtes som Formand.

Fra dette Tidspunkt foregaar Foreningens Arbejde efter ensartede Arbejdsmetoder og i nær Tilslutning til De samv. sjællandske Kontrolforeninger og med Regnskabsaaret begyndende 1. April. Siden 1910 har Foreningerne haft deres Regnskabsaar til at begynde 1. Oktober.

Siden Sammenslutningens Dannelse er der aarlig udarbejdet en trykt Oversigt over Foreningernes Aarsudbytte, og siden 1909—10 er denne udvidet til at være en trykt Aarsberetning, der omfatter alle de enkelte Besætningers Kontrol, Aarsudbytte, Foderforbrug m. m. Denne Aarsberetning blev fra 1909—10 til 1922—23 trykt i Sorø Amtstidendes Bogtrykkeri, Slagelse, sammenhæftet med den sjællandske Kontrolberetning, saaledes at de bornholmske Kontrolforeningers Medlemmer tillige modtog den sjællandske Kontrolforenings-Beretning, men siden 1923—24 er de bornholmske Kontrolforeningers Beretning trykt i P. Møllers Bogtrykkeri, Rønne.

De sammensluttede bornholmske Kontrolforeningers første Formand A. Juul Dam, Strandbygaard, fungerede til 1908 og afløstes af Gdr. Chr. Hansen, Lyneborg, Vestermarie pr. Ringeby, der fremdeles fungerer som Formand (Hr. Chr. Hansen var Assistent i den første Forening, der blev oprettet 1898).

Kontrolforeningerne har til Stadighed haft Konsulent sammen med Sammenslutning

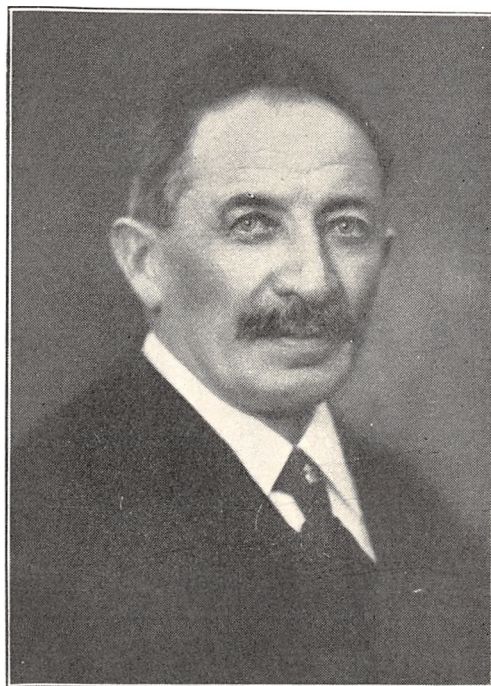

Gaardejer Chr. Hjorth, Maglegaard, Østermarie.

gen af bornholmske Kvægavlsforeninger og i Tilslutning til Bornholms landøkonomiske Forening.

Efter at Foreningens første Konsulent, den for sin landskendte Metode vedrørende Behandling af Ufrugtbarhed hos Malkekvæget og sit grundlæggende Arbejde for Kvægavlens senere Udvikling, derunder Bekæmpelse af Kvægtuberkulosen, paa Bornholm kendte og skattede Dyrslæge Albrechtsen, i 1907 fratraadte Stillingen, antoges Gdr. Chr. Hjorth, Gadeby, Østermarie, — senere Maglegaard, Østermarie — som Foreningens Konsulent, og fungerede som saadan til 1. April 1920, da Foreningens nuværende Konsulent ansattes.

Det Arbejde, som Konsulent og Dyrslæge Albrechtsen i Begyndelsen af 1890'erne optog med Bekæmpelse af Kvægtuberkulosen, har gennem Tiden haft sin store Støtte gennem Kvægavls- og Kontrolforeningernes Folk, og ved Kontrolforeningernes Generalforsamling i Marts 1922 blev der stillet Forslag om, at alle

de Besætninger, hvori alle Individuer er reaktionsfri, for Eftertiden skulde betegnes ved en særlig Vedtegning i Aarsberetningen for Kontrolforeningerne, da en saadan Oplysning om, hvor de sunde Besætninger fandtes, vilde fremme Omsætningen med sunde Tilfødsdyr. Forslaget vedtoges næsten enstemmigt og praktiseredes første Gang i Aarsberetningen for 1921—22 og viste, at af samtlige 469 kontrollerede Besætninger var de 248 helt reaktionsfri eller 54 pCt. I de for-

løbne Aar er, som Oversigten viser, de sunde Besætninger gaaet stærkt fremad, saaledes er for Aar 1929—30 af samtlige 714 Besætninger de 688 helt reaktionsfri eller ca. 96,4 pCt., og i Halvdelen af Foreningerne er alle Besætninger reaktionsfri. Fremgangen skyldes i høj Grad, at Tuberkulosebekæmpelsen i de senere Aar er taget systematisk op gennem Mejerierne.

I Kontrolforeningernes første Tid var Ydelsetallene smaa, som Oversigtstabelen vi-

Oversigt over De sammensluttede bornholmske Kontrolforeningers Aarsregnskaber.

Aar	Antal Foreninger	Antal Besætninger	Antal Køer i 365 Dage	Mælk kg	Fedt %	Smør kg	Besætninger, der har bestaaet Tuberkulinprøven
1898—99	3		897	2822	3,32	104,0	
1899—00	5		1475	2718	3,37	102,0	
1900—01	5		1498	2822	3,44	108,0	
1901—02	8	104	2182	2908	3,38	109,0	
1902—03	9	137	2818	2793	3,39	109,5	
1903—04	10	149	3090	2907	3,33	107,3	
1904—05	9	191	3635	2981	3,40	113,0	
1905—06	10	167	3431	2884	3,46	110,5	
1906—07	13	203	3937	3026	3,50	117,8	
1907—08	12	192	3790	3111	3,50	121,0	
1908—09	13	212	4207	3038	3,47	117,0	
1909—10	16	238	4609	2960	3,52	116,0	
1910—11	17	281	5449	3188	3,54	126,5	
1911—12	17	273	5284	3141	3,56	124,5	
1912—13	17	306	5749	3213	3,58	128,0	
1913—14	18	334	6100	3277	3,60	131,0	
1914—15	19	365	6435	3139	3,65	128,0	
1915—16	19	374	6004	3318	3,70	137,0	
1916—17	19	373	6295	3062	3,74	127,0	
1917—18	15	298	5158	2233	3,77	94,0	
1918—19	15	300	4895	2192	3,83	94,0	
1919—20	16	321	5703	2876	3,80	121,9	
1920—21	18	371	6711	3264	3,75	136,6	
1921—22	22	469	8523	3281	3,87	141,7	248
1922—23	23	493	8504	3422	3,82	145,9	355
1923—24	25	536	8843	3573	3,84	153,0	416
1924—25	27	574	9705	3564	3,79	151,0	484
1925—26	30	672	11092	3585	3,78	151,4	585
1926—27	30	675	11288	3507	3,85	150,7	616
1927—28	30	650	11032	3459	3,89	149,6	611
1928—29	30	659	11309	3541	3,90	154,3	623
1929—30	30	714	11728	3709	3,89	161,1	688

Tabellen omfatter kun Køer af rød dansk Race.

ser, og ved at blade i de gamle Bøger er det ikke ualmindeligt at træffe Køer med en gns. Fedtprocent, som er nærmere 2 pCt. end 3 pCt.

Oversigten viser en jævnt fremadgaaende Bevægelse baade i Udbredelse og i Ydelsens Stigning med en Afbrydelse foraarsaget ved Krigsaarenes Indvirkning. I Aarene 1925—26 til 1927—28 viser Smørudbyttet en stagnerende Stilling, hvilket maa tilskrives Mund- og Klovesygens og dens Følgesygdommes voldsomme ødelæggende Virkning i Besæt-

ningerne, der først i de sidste to Aar har begyndt paa en Fremgang igen.

Den Kontrolforening, der har højest Ydelse sidste Kontrolaar, er Broholm Kontrolforening, Østermarie, med Gns. af 27 Besætninger og 383,6 Køer 3997 kg Mælk, 4,13 pCt. Fedt og 185 kg Smør. Af 190 normale Køer i samme Forening er Gns.-Udbyttet 4379 kg Mælk, 4,10 pCt. Fedt og 201 kg Smør.

De fire Besætninger, der har højest Ydelse sidste Aar, er følgende:

	Køer	kg Mælk	% Fedt	kg Smør
Hmd. A. Clausen, Præstegaden, Østermarie.....	8,0	5052	4,52	257
„ P. A. Holm, Hammershøj, Rutsker	3,8	4918	3,87	256
Gdr. J. Dam, St. Spagergaard, Østerlars	34,9	5336	4,13	247
„ J. E. Dam, Dammegaard, Poulsker.....	18,7	5250	4,18	246

53 Besætninger har 200 kg Smør og derover i 1929—30. Den højest ydende Ko i 1929—30 tilh. Gdr. J. E. Dam, Dammegaard, Poulsker. Ko Nr. 37, Ko Stbg. 4617, 8071 kg Mælk, 4,36 pCt. Fedt og 397 kg Smør.

39 Køer har en Ydelse paa 300 kg Smør og derover, og 234 Køer har en Ydelse paa 200 til 299 kg Smør i Aaret 1929—30.

Kontrolforeningernes Virksomhed har herhaft en meget stor Betydning for Fremgan-

gen i Kvægavlen paa Bornholm, ikke alene direkte for de Besætninger, der har været med i Arbejdet, og ved Resultaternes Benyttelse ved Dyrskuebedømmelser, Afkomsundersøgelser og andre Foranstaltninger til Kvægavlens Fremme, men ogsaa indirekte, ved at der fra de kontrollerede Besætninger er spredt et stort Antal Avlsdyr, navnlig Tyremateriale, ud omkring i andre Besætninger. Derved er det store Antal Landbrugere, der har staaet udenfor direkte Deltagelse i Avlsarbejdet, kommet under Paavirkning.

Denne Afhandlings Forfatter, Konsulent *Karl Ambrosius Jensen*, er født paa Bodal i Østermarie Sogn paa Bornholm den 31. Juli 1890 som Søn af Husmand og Snedker Lorents Chr. Jensen og Hustru Karen Kathrine, født Jakobsen.

Konsulent *K. A. Jensen* blev Landbrugskandidat 1917, og var Lærer ved Bornholms Højskole Vinteren 1917



Konsulent K. A. Jensen.

—18 og Regnskabsfører ved Statens Gaarde Trollesminde 1. April 1918 til 1. Maj 1920. Foruden at være Konsulent for »Sammenslutningerne af Kvægavls- og Kontrolforeninger paa Bornholm«, er *K. A. Jensen* Konsulent i Husdyrbrug under »Bornholms landøkonomiske Forening« og for »De samvirkende bornholmske Husmandsforeninger«.



Erik Reg. Stb. Nr. 5117,
 f. 6. Juni 1926 hos Gaardejer H. Hansen, Magaard, Ryslinge.
 Ejer: Gaardejer Jacob Rømer, Møllegaard,
 Klemensker pr. Hasle.
 1. Pr. og Ærespr. 1928, 1. Pr. 1929 og 30 v. Bh. I. F.

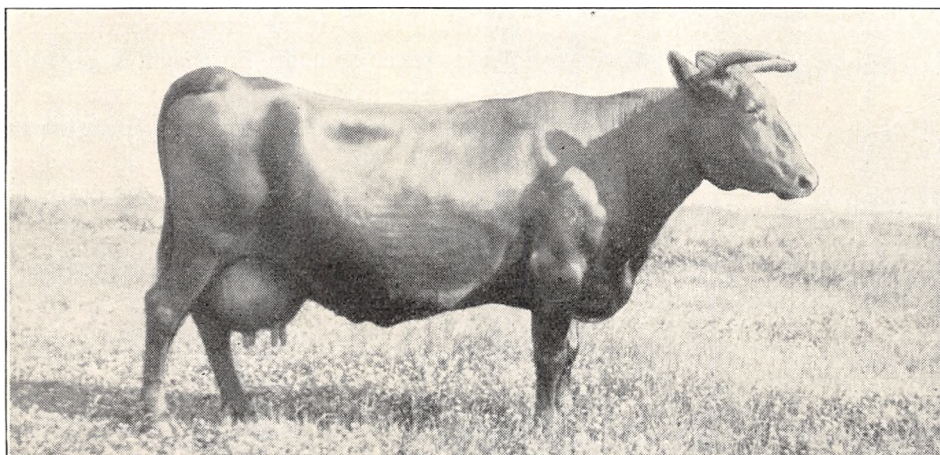

Nr. 75. Risbygaard Ko Stb. Nr. 2820,
 f. 27. Juni 1920. 1. Pr. som Rekordko v. Bh. I. F. 1929.

	kg. Mælk	% Fedt	kg. Smør	kg. M. m. 1 % F.
Ydelse Gennemsn. 8 Aar	5494	4,92	304	270,11
Højeste Ydelse 1926/27	7831	4,82	425	377,37

Foreningens Navn	Formandens Navn og Adresse	Oprettet Aar	Antal Medl.	Antal Køer
Holbæk Amt				
Aarby og oml. Byer (vestre Kr.)	Gdr. Jens Martin Jensen, Badstrup, Kalundborg	1929	35	520
» » » » (østre »)		1902	31	470
Aastofte og Omegn	» Thorv. Jensen, Aastofte, Asnæs	1924	40	375
Asmindrup og Omegn	» Olaf Jensen, Kollekolle, Asmindrup	1902	30	370
Asmindrup ny	Parc. Peter Andresen, L. Egebjerg, Vig	1927	41	282
Asnæs	Gdr. Poul Larsen, Gyldenholm, Asnæs	1928	38	370
Bregninge-Følleslev	» Johs. Mathiasen, Hagendrup, Eskebjerg	1921	34	475
Buerup og Omegn	Bmd. Jul. Jensen, Langemark, Jyderup	1930	45	300
Buttrup og Omegn	Gdr. Otto Liebing, Buttrup, Regstrup	1930	25	650
Egebjerg Sogns	Propr. Lynggaard Boll, Søgaard, Braade	1900	21	393
Egebjerg (1. Kreds)	} Gdr. Willemoes Andersen, Skovgaard, Braade {	1923	37	352
Egebjerg (2. »)		1930	39	350
Faarevejle og Omegn	» Th. Kristensen, Brogaard, Faarevejle	1903	44	700
Finderup-Høng	» Herbert Olsen, Tjørnelunde, Høng	1930	30	325
Følleslev og Omegn (vestre K	} » J. H. Knudsen, Skortskærgd., Følleslev {	1925	31	575
» » » » (østre »)		1930	45	610
Gierslev-Blæsinge	» S. A. Kristensen, Vigogaard, Høng	1921	27	380
Grevinge og Omegn	Forp. Harald Jensen, Plejerup, Grevinge	1900	40	399
Gørlev-Barkendrup	Gdr. Niels Skovgaard, Rye, Gørlev	1899	38	440
Gudmindrup og Omegn	» Olaf Nielsen, Gudmindrup, Højby S.	1913	42	362
Hagested og Omegn	» Jørg. Petersen, Thorsgaard, Gislinge	1898	19	505
Hagested-Gislinge	Gbst. Povl Hansen, Maarsø	1928	26	425
Helsing Sogn (1. Kreds)	} Gdr. Thorv. Jensen, Dalby, Gørlev {	1923	30	440
» » » » (2. »)		1930	40	410
Hjembæk og Omegn	» Fr. Nielsen, Rolykkegaard, Jyderup	1919	34	510
Hørve	» Aage Olsen, Kildevang, Hørve	1928	42	420
Høve og Omegn	» Emanuel Olsen, Høve, Asnæs	1906	35	372
Jernløse og Omegn	» Verner Jensen, Mogenstrup, Regstrup	1898	36	410
Kr. Eskildstrup og Omegn	» Laur. Jacobsen, Stedstrup, Kr. Eskildstrup	1922	45	400
Keldstrup og Omegn	» Ludv. Andersen, Sneglerup, Grevinge	1903	40	400
Kundby og Omegn	» Jacob Madsen, Kundby, Sandby	1900	30	345
Lumsaas og Omegn	» Karl Poulsen, Ebbelykke, Nykøbing S.	1898	28	336
Løve-Kundstrup	Hmd. Mads Jensen, V. Løve, Høng	1930	48	371
Marke og Omegn	Gdr. Chr. Larsen, Marke, Mørkøv	1925	43	428
Merløse og Omegn	» Søren Sørensen, Egholmsgaard, Merløse	1921	40	612
Mullerup-Drøsselbjerg	Forp. Oluf Jørgensen, Mullerup, Slagelse	1924	28	630
Mørkøv og Omegn	Gdr. E. Pedersen, Nøkkentvedg., Knabstrup	1921	21	530
Nidløse og Omegn	» Chr. Jørgensen, Nidløse, Dianalund	1921	35	530
Nykøbing (vestre Kreds)	} » H. J. Petersen, Klintebjerggd., Nykøbing {	1930	53	394
» » » » (østre »)		1900	48	407
Odden Sogn (vestre Kreds)	} » Viggo Petersen, Overby, Nykøbing Sj. {	1928	35	290
» » » » (østre »)		1919	28	280
Ondløse-Søndersted	» Jens Jensen, Ondløse, Mørkøv	1919	38	440
Raklev Sogn	» Jens Nielsen, Kallerup, Kalundborg	1898	43	408
Refsnæs Sogn	» Peder Larsen, Ulstrup, »	1899	27	560

Assistentens Navn og Adresse	Ansættelsesaar	Uddannelse
Pedersen, Alfred, Frankerup, Vørslev	1926	Fyns Stifts Husmandsskole 1922—23
Christensen, Vald., hos Formanden	1929	Køng Højskole
Espersen, Niels, Stensbjerg, Asnæs	1929	Haslev Kontrolskole 1925
Madsen, Anna, Brent, Asminderup	1916	Høng Landbrugsskole 1916
Petersen, H. P., hos Formanden	1928	Stevns Kontrolskole
Jensen, Otto Marius, hos Formanden	1928	Tune Landboskole 1927—28
Nielsen, Martinus, Eskebjerg	1930	Vestsjællands Landbrugsskole, Høng
Hansen, Hans, Egebjerg Mark, Braade	1930	Dalum Landbrugsskole
Christensen, Aage Peter, Gjelstrup, Braade	1930	Kerteminde Højskole 1925—26
Petersen, Fredlev, hos Formanden	1930	Tune Landboskole 1927—28
Petersen, Frode, hos Formanden	1929	Høng Landbrugsskole 1922
Andersen, Knud, hos Formanden	1930	Haslev Kontrolskole og Næsgaard Agerbrugsskole
Døssing, Frede, Havnsø, Følleslev	1930	Sydsjællands Landbrugsskole
Rasmussen, Hermod, hos Formanden	1930	Høng Landbrugsskole
Johnsen, Mads Glindtborg, hos Formanden	1929	Dalum Landbrugsskole
Petersen, Johannes, hos Formanden	1930	Høng Husmandsskole 1929—30
Østergaard, Anders, Sekshøj, Højby Sj.	1926	Tune Landboskole 1923—24
Petersen, Peter Alfred, Gislinge	1930	Korinth Landbrugsskole
Larsen, Jens Chr., Kalundborgvej, Holbæk	1928	Ladelund Landbrugsskole 1926—27
Jensen, Carl, hos Formanden	1930	Høng Husmandsskole 1930
Niemann, O., hos Formanden	1929	Haslev Kontrolskole
Larsen, Oluf, Eskildstrup, Vig	1928	Haslev Kontrolskole 1922
Hansen, Wilhelm, Høve, Asnæs	1929	Tranekær Fodermesterskole 1919
Jørgensen, Gunnar, hos Formanden	1928	Køng Højskole 1928
Jensen, Harry, Gdr. Kr. Bajerholm, Kr. Eskildstrup	1930	Høng Landbrugsskole 1929—30 og do. Husmandsskole 1930
Justesen, Ole, Fr. Rasmussen, Kelstrup, Vig	1929	Stevns Kontrolskole 1928
Nielsen, Erik, Mørkøv	1930	Høng Landbrugsskole 1922
Nielsen, Frands Bundgaard, Lumbsaas, Nykøbing Sj.	1925	Tune Landboskole, Kontrolskole 1923—24 og 1924—26
Knudsen, Knud Marius, Marke, Svinninge	1928	Skaarup Landbrugsskole 1919—20
Knudsen, Joh., hos Formanden	1929	Haslev Kontrolskole 1929.
Nielsen, Jørgen, hos Formanden	1929	Haslev Kontrolskole 1927 og do. Landbrugsskole 1929.
Christensen, Viggo, hos Formanden	1929	Stevns Kontrolskole 1926
Haugaard Olsen, hos Formanden	1930	Ladelund Landbrugsskole 1928
Petersen, Aksel Sofus, Brydebjerg, Nykøbing Sj.	1928	Høng Landbrugsskole 1916
Larsen, Henning, Brydebjerg, Nykøbing Sj.	1930	Køng Højskole 1926
Thomsen, Holger, Yderby, Nykøbing Sj.	1928	Haslev Kontrolskole 1928
Nielsen, Ingvard, Afholdshotellet, Odden, Nykøbing Sj.	1929	Mejerist, Haslev Højsk. 1925—26, Ladelund Mælkerskole 1927
Vind, Alfred, Søgaard, Ondløse, Tølløse	1929	Haslev Kontrolskole 1927
Andersen, Vald., Gdr. J. Jensen Ellede, Kalundborg	1928	Privat udd.
Mortensen, Jens Henry, Dyrehøjgd., Kongstrup, Kalundb.	1928	Vestsjællands Landbrugssk. 1924—25

Foreningens Navn	Formandens Navn og Adresse	Oprettet Aar	Antal Medl.	Antal Køer
Ruds Vedby o. oml. Byer (v. Kr)	Gdr. Ferd. Hansen, Elmegaard, Ruds-Vedby	1909	37	500
» » » » » (ø. »)			41	455
Rørvig Sogn	» Jens Nic. Larsen, Nakke, Nykøbing Sj.	1924	33	300
Sandby og Omegn	» Fr. Jensen, Nordgaard, Sandby	1923	36	400
Skamstrup	» Alfr. Jensen, Skamstrup, Mørkøv	1930	43	430
Skellingsted og Omegn	» Carl Hansen, Skellingsted, »	1904	10	700
Solbjerg Sogn	» »Herbert Olsen, Tjørnelunde, Høng	1930	25	355
Stenstrup og Omegn	» Svend Andersen, Stenstrup, Højby Sj.	1928	42	360
Stifts Bjergby og Omegn	» Johs. Nielsen, Røjlegaard, Mørkøv	1908	27	430
Svinninge og Omegn	Forp. Sigurd Hervik, Vallekilde, Hørve	1899	31	440
Søstrup og Omegn	Gdr. Hans Larsen, Sasserup, Holbæk	1924	31	415
Tersløse-Skellebjerg	» Jens Hansen, Taaderup, Skellebjerg	1921	38	663
Tingerup og Omegn	» E. Laursen, Bukkerup Sønderg., Tølløse	1923	30	360
Tissøgaardene	Etatsraad D. Hvidt, Frihedslund, Ruds-Vedby	1898	10	1360
Tjørnelunde-Høng	Gdr. Herbert Olsen, Tjørnelunde, Høng	1902	28	300
Tornved og Omegn	» Svend Nielsen, Tornved, Jyderup	1921	32	470
Trønninge og Omegn	» Hans Jensen, Trønninge, Regstrup	1918	29	365
Tudse Næs	» Adolf Christensen, Kastrup, Holbæk	1901	38	390
Tølløse og Omegn	» Kr. Dyrelund, Dyrelundg., Hvalsø	1907	26	573
Tømmerup	» Søren Nielsen, Istebjerg Nordg., Kalundb.	1915	35	415
Tømmerup Sogn	» Ole P. Olsen, Istebjerggaard »	1900	34	580
Ubby-Jordløse (1. Kreds)	» Harald Sørensen, Ubby, Jerslev	1924	41	490
» » (2. »)	» Peter Lyager, Kelleklinte, Svebølle	1920	36	327
» » (3. »)	» And. Kr. Jensen, Tystrup, Fuglede	1929	32	360
» » (4. »)	» Karl Petersen, Bjerre, »	1907	35	405
Ubby-Viskinge m. fl. Sogne	» Aage Madsen, L. Kelleklinte, Forsinge	1897	14	750
Uggerløse og Omegn	» Herman Christensen, Sandholm, Uggerløse	1916	37	449
Vallekilde-Hørve Sogne	» Karl H. Nielsen, Brunebjerg, Hørve	1922	36	520
Vallingerød og Omegn	» Sejer Sørensen, Skovvallingerød, Tølløse	1925	34	420
Vig og Omegn	» Hans Larsen, Hønsinge, Asminderup	1900	33	410
Vig Sogns østre	Parc. H. H. Nielsen, Jyderup, Vig	1921	44	400
Vipperød (nordlige Kreds)	Gdr. Jørg. Petersen, Vallestrup, Holbæk.	1909	25	600
» (sydlige »)			34	440
» (vestlige »)			40	410
Visking-Ausø	Sognef. N. P. Saxtoft, Svebølle	1924	42	300
Værsløv-Rørby	Gdr. E. Lambert, Rørby, Kalundborg	1921	29	400
Samsø.				
Brundby og Omegn	Gdr. Andr. Poulsen, Brundby, Samsø	1910	42	400
Koldby og Omegn	» Hans Jørgen Kragh, Haarmark, Pillemark	1910	50	440
Langemark	» Anker Madsen, Bøgeshøj, Tranebjerg	1910	47	375
Pillemark og Omegn	» Hans Hansen Mahler, Pillemark	1910	46	380

Assistentens Navn og Adresse	Ansættelsesaar	Uddannelse
Christensen, August, hos Formanden.	1928	Haslev Kontrolskole
Vermund, Aage, hos Formanden	1927	samme
Nielsen, Hans Peter, Rørvig	1924	samme
Hansen, Eyvind, hos Formanden	1928	
Staabæk, Alfred, Torbenfeld, Mørkøv	1926	Asmildkloster Landbrugsskole 1924
Nikolajsen, Niels, Gaardejer Chr. Nikolajsen, Højby Sj.	1928	Vallekilde Højskole 1923—24, Tune Landboskole 1927—28
Nielsen, Niels, Elektriker G. Hansen, Bjergby, Mørkøv	1919	Kærehave Husmandsskole 1912—13 og 1914—15 Haslev Kontrsk. 1919
Jensen, Jens Peter, Vallekilde	1926	
Nielsen, Peter, hos Formanden	1928	Haslev Kontrolskole 1928
Andersen, Arendt, Gdr. N. P. A., Søbjerg, Skellebjerg	1929	Tune Landboskole 1927
Rask, Andreas, Sønderg., Bukkerup, Tølløse	1927	Høng Landbrugsskole 1927
Madsen, Viktor, hos Formanden	1929	Ribe Mælkeriskole 1921
Larsen, Harald, Kuldby, Høng	1929	Høng Husmandsskole 1928—29
Johansen, Søren, Tornved, Jyderup	1927	Vestsjællands Landbrugsskole
Petersen, Hans, Trønninge, Regstrup	1918	Tune Landboskole 1913—14
Sørensen, Ejner, Udby, Holbæk	1930	Vestsjællands Landbrugsskole 1928
Nielsen, Jens, Møllegd., Bukkerup, Tølløse	1929	Vraa Højsk. 1925—26, Asmildkloster 1926
Rasmussen, Knud, Spangbro, Kalundborg	1929	Dalum Landbrugsskole 1927—28
Frederiksen, Frede, Uggerløse, »	1926	Vestsjællands Landbrugsskole
Jacobsen, Hans Sofus, Gdr. J. Jacobsen, Jerslev	1930	Tune Landboskole 1925—26
Hansen, Peter, hos Formanden	1930	Stevns Kontrolskole
Christensen, Carl Johannes Bruun, hos Formanden	1929	Aaby Højskole 1929
Rasmussen, Rasmus Alfred, hos Formanden	1929	Borris Landbrugsskole 1925—26
Jensen, Alfred, Klouby, Forsinge	1927	Ryslinge Højsk. 1920—21, Haslev Kontrolskole 1925
Jensen, Frederik, Skovgaard, Uggerløse.	1929	Dalum Landb.- og Mejeriskole 1927—28
Andersen, Eli, Bjerresø, Hørve	1928	Haslev Kontrolskole 1927
Hansen, Ove Johannes, Bobjergg., Tølløse	1929	Slangerup Landbsk. 1922—23, Vestsjll. K.S. 1929
Christensen, Carl Juul, Hans Jensen, Vig	1918	Haslev Kontrolskole 1918
Kristoffersen, Helge, Gdr. Niels K. Eskildstr., Vig	1926	Tune Landboskole 1925—26
Nielsen, Ingvar, Vallenstrupgaard, Holbæk	1930	Borris Landbosk. Kontrollk. 1924
Olsen, Oluf, Gdr. P. Davidsen, Asminderup, Vipperød	1929	Høng Landbrsk. Kontrollk. 1924
Hørkilde, Anton, Svebølle St.	1929	Vestsjællands Landbrugsskole
Fischer-Petersen, Chr., Rørby, Kalundborg	1929	Haslev Kontrolskole 1927
Nielsen, Martin, Koldby, Samsø	1927	Høng Landbrugsskole 1926
Knudsen, Karl Frederik, Permelille, Pillemark	1914	Malling Landbrugsskole 1914
Lidholm, Henry, Thorup, Tranbjerg	1926	Fyens Stifts Husmandsskole 1926
Mortensen, Aage Ellegaard, hos Formanden	1930	Kontrollkursus

Foreningens Navn	Formandens Navn og Adresse	Oprettet Aar	Antal Medl.	Antal Køer
Sorø Amt				
Agersø	Gdr. Rs. Winther Andersen, Agersø, Skelskør	1926	18	215
Alsted-Fjenneslev	» Karl Johansen, Taarnemarksg., Fjennesl.	1901	23	550
Benløse og Omegn	Godsejer C. B. Thøgersen, Kærup, Ringsted	1921	17	619
Boslunde (1. Kreds)	} Gdr. Ole Larsen, Ellehøjgaard, Boslunde	1899	43	415
» (2. »)		1925	32	436
» (3. »)		1930	20	170
Braaby-Troelstrup	Propr. L. J. Larsen, Vangsgaard, Braaby	1925	29	461
Bringstrup	» H. G. Rasmussen, Dønnermosegard, Ringsted	1899	28	550
De midtsjællandske Herregaarde	Inspektør J. Chr. Bendtsen, Svenstrup, Borup	1923	10	950
Egeslevmagle og Omegn	Gdr. Holger Lund, Egeslevmagle, Tjæreby	1929	23	300
Enigheden	» Karl Hansen, Ladby, Næstved	1908	25	390
Faarstrup og Omegn	» Jul. Nielsen, Faarstrup, Flakkebjerg	1900	29	420
Flakkebjerg og Omegn	» Hans Olsen, Frankerup, »	1925	38	490
Fodbygaard og Omegn	» Chr. Nicolajsen, Stenbæksholm, Næstved	1903	19	482
Fuglebjerg og Omegn	» Alfr. Jensen, Dalsgaard, Fuglebjerg	1930	27	275
Fuldby og Omegn	» Gliese Andersen, Nødebrøndsg., Døj-ringe	1904	34	425
Gerlev og Omegn	» Anton Jensen, Serdrup, Slagelse	1930	33	367
Gimlinge Sogn	» K. Aa. Larsen, Maglegaard, Dalmose	1923	31	500
Glænø-Ørslev	» Martin Mortensen, Sipperup, Tjæreby	1925	39	410
Gudum og Omegn	Sognef. Alfr. Hansen, Gudum, Slagelse	1930	33	480
Haldagerlille-Kirkerup	Gdr. Chr. Rasmussen, Haldagerlille, Fuglebj.	1923	40	381
Haldagermagle (vestre Kreds)	} Sognef. H. Nicolajsen, Sneslev, Fuglebjerg	1904	34	370
» (østre »)		1923	38	450
Haraldsted nordre (1. Kr.)	} Gdr. Ebbe Hansen, Skee, Merløse	1906	33	384
» nordre (2. Kr.)		1930	57	326
» søndre		1924	40	525
Haslev-Frerslev	Forp. Chr. Nissen Petersen, Pilegaard, Haslev	1901	32	450
Holsteinborg-Venslev	» J. Thrane, Rude Møllegaard, Rude	1925	34	445
Hyllinge og Omegn	Gdr. Carl Larsen, Hyllinge	1921	46	480
Jydstrup-Valsøllille	Forp. Svend Andersen, Jydstrup, Orted	1914	37	364
Karrebæk og Omegn	Gdr. Martin Rasmussen, Spjellerup, Hyllinge	1908	39	523
Kindertofte-Skovsø	Sognef. A. Rasmussen, Devitsrødsg., Frederiksl.	1923	39	450
Kr. Flintstrup og Omegn	Gdr. Johs. Møller, Tygestrup, Sorø	1901	29	700
Krøjerup-Bromme	» Peter Hansen, Bromme, Munkebjergby	1925	30	610
Kvislemark-Arløse	» Peder Andersen, Kvislemark, Sandved	1925	43	490
Kværkeby og Omegn	» Aksel Jensen, Bauehøjg., Kværkeby	1922	27	450
Lund og Omegn	» Frederik Olsen, Øllerupgaard, Fodby	1923	31	390
Lynge-Broby	» J. Jacobsen, Topshøj, Sorø	1907	22	425
Magleby-Stignæs	Møller L. P. Christiansen, Magleby, Skelskør	1924	35	470
Munkebjergby og Omegn	Gdr. N. P. Eliassen, Langevadsg., Døjringe	1899	31	586
Næsby-Heininge	» Knud Harder, Heininge, Slagelse	1925	31	400
Oreby-Sdr. Bjerre	» J. J. Jensen, Oreby, Sdr. Bjerre	1904	36	510

Assistentens Navn og Adresse	Ansættelsesaar	Uddannelse
Jensen, Otto, Agersø		Vestsjællands Landbrugsskole
Ottesen, Jens Søborg, Hustrup, Fjenneslev		Aaby Højsk. 1927—28, Foderkursus 1929
Jepsen, Jens Jørgen, hos Formanden		Kærehave Landbrugsskole 1929—30
Jensen, Jens Henry, hos Formanden		Haslev Kontrolskole 1928
Jensen, Herman, hos Formanden		alm. Landvæsen
Rasmussen, Søren P., Ringstedvej, Haslev		Slangerup Landbrugsskole
Møller, Niels Holger, Solhjem, Ørslev u. Sk., Ringsted		Vestsjællands Landbrugssk. 1927—28
Jensen, Otto, hos Formanden		
Larsen, Hans, hos Formanden	1929	Slangerup Landbrugsskole 1927—28
Olsen, N. Rud, Faardrupg., Flakkebjerg		Ladelund Landbrugsskole 1927—28
Jensen, Søren Peter, hos Formanden		Malling Landbrugsskole 1921
Bonke, Hans, hos Formanden	1929	Haslev Kontrolskole 1927—28
Abrahamsen, Carl Johan, hos Formanden	1926	Roskilde Højsk. 1919—20, Malling Landbrugsskole 1924—25
Jensen, Albert, hos Formanden	1928	Havlev Kontrolskole 1921—22
Sivertsen, Otto, hos Formanden	1925	Høng Landbrugsskole 1925
Nielsen, Hans, hos Formanden	1929	Høng Højsk. 1921—22, Skaarup Landbrugsskole 1928—29
Hansen, Einer, hos Formanden	1923	Haslev Kontrolskole 1922
Mortensen, Henning, hos Formanden		Slangerup Landbrugsskole 1924—25
Bøge, J. Osv., hos Formanden		Haslev Kontrolskole
Nielsen, Jacob, hos Formanden		Haslev Kontrolskole
Larsen, Th., hos Formanden	1927	Vestsjællands Landbrugsskole
Petersen, Niels Fr., hos Formanden	1929	Høng Husmdsk. Kontrollkursus 1928—29
Nielsen, Erhard, hos Formanden	1925	Sydsjæll. Landbrugssk. 1924—25
Christensen, Peter, hos Formanden		Høng Højsk. 1912—13, Ladelund Landbrugssk. 1921
Bilde, Chr., hos Formanden		Høng Landbrugsskole 1925
Simonsen, Hans, Guderup, Næstved		Haslev Kontrolskole 1928
Nielsen, Carl, hos Formanden	1929	Haslev Kontrolskole 1929
Larsen, Hans Peter, hos Formanden		Vestsjællands Landbrugssk. 1927—28
Rasmussen, Hans, hos Formanden		Haslev Kontrolskole
Olsen, H. Chr., hos Formanden	1928	Haslev Kontrolskole
Jespersen, Jens, Hejninge, Slagelse	1928	Krabbesh. Højsk. 1922—23, Klank Højsk. 1927—28
Mølgaard, S., hos Formanden		Haslev Kontrolskole

Foreningens Navn	Formandens Navn og Adresse	Oprettet Aar	Antal Medl.	Antal Køer
Pedersborg og Omegn	Gdbest. Johan Hansen, Landsognet, Sorø	1925	34	440
Prøven	Møller Th. Frederiksen, Vallensved, Fodby	1905	28	430
Sct. Hans	Propr. Hjalmar Henriksen, Tolstrup, Ringsted	1910	21	910
Sigersted	Gdr. H. P. Jensen, Sigersted, »	1903	24	410
Skuderløse og Omegn	» Oluf Petersen, Skuderløse, Braaby	1925	39	474
Slagelse Omegn	» Ansgar Tønning, Hyllerup, Slagelse	1898	42	470
Slaglille og Omegn	» H. Chr. Nielsen, Fjenneslev	1925	42	355
Sludstrup og Omegn	» Knud Knudsen, Rosted, Slagelse	1924	31	448
Sneslev-Tybjerg	» Georg Hansen, Aastofte, Sneslev	1900	26	380
Sorø Amts Herregaarde		1929	11	1600
Spjellerup og Omegn	» Martin Krogh, Tornemark, Sandved	1922	30	269
Stenmagle og Omegn	Propr. N. P. Jensen, Marienlund, Nyrup	1924	33	570
Stillinge-Havrebjerg	» H. Højland, Kildegaard, Slagelse	1909	29	542
Stillinge Sogn	Gdr. P. J. Wolfram, Kr. Stillinge, »	1925	50	470
Sydvestsjælland	Godsejer J. Bech, Kruusesminde, Korsør	1903	10	800
Sønderup og Omegn	» Jacob Jacobsen, Aarslev, Havrebjerg	1907	30	500
Sørbymagle og Omegn	Gdr. Alfr. Christensen, Bødstrup, Slagelse	1903	39	570
Terslev	» Fr. Jensen, Terslev, Ørslev	1905	23	520
Terslev ny	Hmd. Oluf Johansen, Sønderdal, Haslev	1928	58	348
Testrup og Omegn	Gdr. J. P. Hansen, Testrup, »	1905	30	460
Tjustrup og Omegn	» Alfr. Andersen, Vindstrup, Fuglebjerg	1903	31	308
Tjustrup	» Karl Jensen, Tjustrup, »	1928	18	185
Tjæreby og Omegn	» Peter Nielsen, Gademosseg., Tjæreby	1921	46	425
Topshøj og Omegn	» Peter Nielsen, Stenstrup, Sorø	1924	31	430
Tornemark og Omegn	» Laur. Hansen, Skafterup, Rude	1902	39	435
Torped og Omegn	» Jørg. Jensen, Sigersted, Ringsted	1925	28	516
Vemmelev og Omegn (1. Kred)	» Jørg. Rasmussen, Forlev Mark, Forlev	1902	43	435
» » » (2. »)		1924	35	460
Vestervang I	» Jens Larsen, Mulstrup, Ringsted	1900	22	370
» II	Gdrbst. J. Chr. Hansen, Tvindelstrup, Sneslev	1914	25	420
Vetterslev-Hømb	Parc. Niels Christensen, Vetterslev Ømark, Vrangstrup	1925	30	427
Vigersted Sogn	» L. P. Larsen, Aagerup, Borup	1930	27	358
Virkelyst I		1903	24	287
» II	Propr. Carl Olsen, Appelsbjerg, Dalmose	1929	32	460
Øde-Førslev og Omegn	Gdr. J. P. Nielsen, Førslev, Haslev	1923	30	420
Ørslev-Gørslev	» Fr. Rasmussen, Kagstrup, Ørslev	1914	30	450
Ørslev og Omegn	» Thorv. Larsen, Ørslev, Slagelse	1921	38	440
Præstø Amt				
Aaside og Omegn	Gdr. Lars Andersen, Dyssegaard, Snesere	1908	44	450
Allerslev og Omegn	» Nic. Nielsen, Toftøj, Allerslev	1924	40	370
Arnøje (vestre Kreds)	» Alfr. Petersen, Hellested, Haarlev	1923	33	290
» (østre »)		1917	35	285

Assistentens Navn og Adresse	Ansættelsesaar	Uddannelse
Christensen, Niels, hos Formanden	1929	Ribe Mælkeriskole 1919
Jørgensen, Fred, hos Formanden	1929	Haslev Kontrolskole 1928
Elting, D. H., hos Formanden	1928	Haslev Kontrolskole 1926—27
Jensen, Henrik, hos Formanden		Ollerup Højsk. 1919—20, Tune Landbosk. 1925—26
Nielsen, Peter, Testrup Enghave, Braaby		Haslev Kontrolskole
Nielsen, Gunnar, hos Formanden		Haslev Kontrolskole 1923
Hansen, Valdemar, hos Formanden		Fyens Husmandsskole 1925
Knudsen, Peter, hos Formanden		Korinth Landbrugsskole
Petersen, H. C., hos Formanden		Haslev Kontrolskole 1923—24
Jensen, Axel Spjellerup, Hyllinge	1929	
Hansen, Hans, hos Formanden	1930	
Risager, Jacob, hos Formanden	1930	Vivild Højsk. og Try Højsk. Kon- trolkursus 1929
Nielsen, Paul E., Oluf Nielsen, Forlev	1925	Haslev Kontrolskole
Bagge, Alfred, Taarnborg, Korsør	1904	Ladelund Mælkeriskole
Petersen, Laurits, hos Formanden	1925	Tune Landboskole
Jensen, K. J., hos Formanden		Haslev Kontrolskole 1924—25
Larsen, hos Formanden	1929	
Gregersen, Jens, Sønderdal, Haslev	1927	Høng Husmandsskole 1926—27
Petersen, Lydia, hos Formanden		Høng Landbrugsskole
Jensen, Georg, hos Formanden		Haslev Kontrolskole
Larsen, Otto, hos Formanden		Haslev Kontrolsk. 1924, Dalum Landbrugssk. 1929—30
Sørensen, Chr., hos Formanden		Forsinge Landbrugsskole 1901—02
Andreasen, Edvin, hos Formanden		
Askegaard, Asger, hos Formanden	1925	
Petersen, Otto, Lille Taarnborggaard, Korsør		Haslev Kontrolskole 1930
Christoffersen, Hans, hos Formanden		Haslev Kontrolskole 1930
Petersen, Ernst Nagel, hos Formanden		Haslev Kontrolskole 1930
Andersen, Hans Chr., hos Formanden	1929	Kerteminde Folkehøjskole
Mortensen, Volby, Appelsbjerg, Dalmose	1929	Slangerup Landbrugsskole 1927—28
Haarslev, H. A. Hansen, hos Formanden	1929	Bornh.s Landbrugsskole 1920 21
Christiansen, Chr., hos Formanden	1923	Haslev Kontrolskole 1920
Hansen, Martin, hos Formanden		Skaarup Landbrugsskole
Nielsen, Adolf, Snesere	1925	Kærehave Landbrugssk. 1919—20, do. Kontrolskole 1925
Petersen, Frederik, Ugledige Mark, Allerslev	1924	Haslev Kontrolskole 1923
Bay, Niels Peter Nørager, Arnøje, Storehedinge	1930	Stevns Kontrolskole 1928
Jørgensen, Aage, hos Formanden	1928	Stevns Kontrolskole 1930

Foreningens Navn	Formandens Navn og Adresse	Oprettet Aar	Antal Medl.	Antal Køer
Baarse og Omegn (1. Kreds)	Gdr. J. P. Jensen, Broskov, Tappernøje	1903	22	420
» » » (2. »)		1925	38	325
Bjerskov og Omegn	» Ejner Jørgensen, Gummersm., Bjerskov.	1916	30	430
Blangslev og Omegn	» Jens Larsen, Faarup, Lou	1925	24	260
Borre-Magleby (vestre Kreds)	» Kr. Hansen, Egebjerggaard, Borre	1904	22	220
» » (østre »)		1924	33	380
Børsted-Taagerup	» Chr. Jensen, Børsted, Tureby	1925	37	562
Dalby og Omegn	» Knud Pedersen, Nøddegaard,, Tureby	1904	33	420
De 12 Gaarde	Prop. V. A. Henriques, Landsledg., Stege.	1916	10	1050
Ebbeskov-Tokkerup	Gdr. Aksel Larsen, Tokkerup, Fakse	1925	36	400
Everdrup og Omegn	» Fr. Jensen, Engelstrup, Rønnede	1925	40	485
Fakse og Omegn	» Poul Jørgensen, Stubberup, Fakse	1903	30	405
Fanefjord-Bogø (1. Kreds)	» Vilh. Larsen, Bogø, Stubbekøbing	1907	38	355
» » (2. »)		1924	44	317
Frem (Møn)	» H. J. Andersen, Pollerupg., Stege	1921	34	400
Frem (Bjerskov)	» H. Chr. Hansen, Bjerskov	1924	27	300
Gelsted og Omegn	» Hans Andersen, Torpe, Herlufmagle	1902	31	440
Glumsøegnen (Kreds A)	» Peter Damsbo, Engelstofte, Glumsø	1902	27	365
» (» B)		1926	28	420
Haarlev (nordre Kreds)	» Lars Larsen, Elmely, Haarlev	1902	24	365
» (søndre »)		1922	25	380
» (østre »)		1921	24	300
Hammer og Omegn	Møller Hans Larsen, Hammer, Lou	1914	25	320
Hellested og Omegn	Gdr. O. J. Larsen, Arnøje, Storehedinge	1898	31	407
Herfølge (vestre Kreds)	» Th. Salling, Torpegaard, Herfølge	1904	30	310
» (østre »)		1924	20	290
Herregarde i Stevns	Forp. W. Branth, Juellinge, Karise	1930	7	830
Holsted	Prop. Chr. Christensen, Trollesgave, Obstrup	1904	34	475
Hylleholt og Omegn	Gdr. Hans Larsen, Stubberup, Fakse	1921	29	365
Jungshoved	» Johs. Larsen, Bøgedalsg., Præstø	1903	37	375
Kalby og Omegn	Parc. Chr. Jensen, Holmeolstrup, Olstrup	1905	28	430
Karise-Alslev	Gdr. Poul Jensen, Skredegaard, Karise	1925	42	388
Karise og Omegn	» C. Bøckmann, St. Linde, »	1923	39	423
Kastrup-Sværdborg (1. Kreds)	Prop. L. P. H. Høy, St. Masnedøg., Masneds.	1904	24	500
» » (2. »)		1924	28	375
Kongsted og Omegn	Gdr. Chr. Hansen, Kongsted, Rønnede	1919	35	300
Køng Sogn	Godsejer J. A. Bech, Sallerupg. Lundby	1900	27	541
Lellinge-Vemmedrup	Gdr. Hans Larsen, Vemmedrup, Lellinge	1925	38	334
Lillehedinge Kontrol- og Kvæg-avlsf.	» L. P. Pedersen, Lillehedinge, Rødvig	1930	31	475
Lou og Omegn	» Svend P. Hansen, Pederstrup, Lou	1903	26	350
Lundby og Omegn (Kreds A)	» Henry Jensen, Tornkær, Lundby	1916	22	354
» » » (» B)		1924	29	310
Lyderslev Kvægavls-og Kontrollf.	» Poul Karlshøj, Gevnø, Storehedinge	1921	30	420

Assistentens Navn og Adresse	Ansættelsesaar	Uddannelse
Hansen, Carl, Kildevældgaard, Tappernøje	1929	Sydsjæll. Landbrugssk. 1927—28, Kærehave Landbrugsskole 1928
Hansen, Herman, Markkildegaard, Baarse	1925	Sydsjæll. Landbrugssk. 1924—25, Kontrolkursus 1925
Pedersen, Alfred, hos Formanden	1929	Stevns Kontrolskole 1927
Larsen, Helmer, Faarup, Sorø	1929	Fyens Stifts Husmandsskole 1929
Poulsen, Axel, Hjertebjerg, Stege	1921	Sydsjællands Landbrugssk. 1920—21
Knapmann, Edvard, hos Formanden	1929	Haslev Kontrolskole 1929 med Udm.
Christensen, Emil, Kæderup, Thureby	1928	Haslev Kontrolskole
Christensen, Carl Chr. Larsen, hos Formanden	1929	Haslev Kontrolskole 1929
Hansen, A. M., Hagesvej 2, Stege	1923	Grejsdal Høj- og Landbrugsskole 1914—15
Petersen, Johannes, Tokkerup, Faxø	1927	Høng Landbrugsskole 1927
Larsen, Niels, Solhjem, Rønnede	1920	Ribe Mælkeriskole
Hansen, Poul, Stubberup, Faxø	1930	Stevns Kontrolskole 1930
Andersen, Vilhelm, Bogø	1927	Haslev Kontrolskole 1923
Hansen, Harald, Haarbølle, Møn	1929	Haslev Kontrolskole 1926
Hansen, Hans Aage, Kjeldby, Stege	1926	Haslev Kontrolskole 1923, Vejlbj Landbrugsskole 1923—24
Petersen, Anton, hos Formanden	1928	Haslev Kontrolskole
Christensen, Else, hos Formanden	1930	Haslev Kontrolskole 1929
Mortensen, Johannes, hos Formanden	1929	
Andersen, Charles, hos Formanden	1928	Haslev Kontrolskole 1928
Rasmussen, Hans Chr., Elbækgaard, Vallø	1929	Haslev Kontrolskole
Møller, Søren, hos Formanden	1929	Tune Landboskole 1928—29
Nielsen, Lorenz, St. Taarnby, Vallø	1928	Stevns Kontrolskole
Nielsen, Bernh., Smakkebækgaard, Lundby	1929	Høng Husmandsskole 1927—28
Clausen, Svend O., Skovly, Arnøje, Storehedinge	1930	Vesterdal Højskole 1926—27
Christensen, Ejner, hos Formanden	1929	Stevns Kontrolskole
Jensen, Hans, hos Formanden	1929	Stevns Kontrolskole 1929
Larsen, Henry, hos Formanden	1928	Haslev Kontrolskole 1928
Petersen, Helga, hos Formanden	1921	Haslev Kontrolskole 1921
Larsen, Ingvar, Fuglsang, Præstø	1929	Ryslinge Højsk. 1919—20, Stevns Landbrsk. 24—25, do. Kontrols. 25
Andersen, Marie, Karby Østerm., Olstrup	1928	Vestsjællands Landbrugsskole 1926
Hansen-Eskling, Martinus, Juellinge, Karise	1926	Haslev Kontrolskole 1922
Christiansen, Ejnar, hos Formanden	1929	Stevns Kontrolskole
Pedersen, Jens, Rosenfeld Mølle, Vordingborg	1927	Høng Landbrugsskole 1924
Laursen, Vallentin, Elmelund, Klarskov	1925	Haslev Kontrolskole 1925
Henningsen, Poul Verner, hos Formanden	1927	Ollerup Højsk. 1922, Haslev Kontrolskole 1927
Jacobsen, Emil, hos Formanden	1930	Sydsjællands Landbrugsskole 1930
Pedersen, Richard, hos Formanden	1930	Haslev Kontrolskole
Christoffersen, Helmer, Lou	1928	Vallø Højsk. 1921—22, Vestsjællands Landbrugssk. 1927
Sørensen, Bernh., hos Formanden	1928	Haslev Kontrolskole 1928
Larsen, Lars Peter, Grumløse, Lumby	1928	Vestsjællands Landbrugsskole 1928
Frandsen, Henry, Brøudsager, Storehedinge	1929	Haslev Kontrolskole 1925

Foreningens Navn	Formandens Navn og Adresse	Oprettet Aar	Antal Medl.	Antal Køer
Magleby-Klippinge (Kreds A) } » » (» B) }	Gdr. And. D. Frandsen, Magleby, Klippinge	{ 1912 1922	34 29	315 355
Mernegnens Herregaarde	Prop. Chr. Løppenthin, Bakkedal, Allerslev	1925	9	800
Mern Mejerikreds	Gdr. Laur. Petersen, Kindvig, Mern	1907	39	415
Nordstevns	» Th. Hansen, Holtug, Storehedinge	1900	35	539
Næstelsø Sogn	» Ejner Olsen, L. Tvede, Brandelev	1922	33	345
Præstø Omegn	» N. P. Petersen, Granlygaard, Præstø	1901	32	580
Rislev Mejerikreds	» Hans Andersen, Rislev, Næstved	1905	29	336
Roholte	Parc. P. Nielsen, Vindbyholt, Fakse	1924	24	170
Roholte-Lestrup	Gdr. H. J. Hansen, Lestrup, Rønnede	1911	32	400
Rønnede og Omegn	» Lars Nielsen, Skoverup, Rønnede	1923	42	415
Skelby Sogn og Omegn	» Chr. Clausen, Skelby, Herlufmagle	1922	29	370
Skovkilde	» Jul. Sørensen, Aggerup, Vallø	1921	36	390
Sliminge	» N. Nielsen, Sliminge, Kværkeby	1903	26	490
Snesere østre Sogn	» Hans Nielsen, Brøderup, Tappernøje	1906	41	360
Stege Landsogn	» Albert Jensen, Koster, Stege	1922	38	406
Storehedinge og Omegn	» Chr. Larsen, Sierslev, Storehedinge	1925	42	420
Strøby	» Kristen Peitersen, Strøby	1900	28	400
Strøby ny	» Hans Nielsen, Østerhøj, Strøby	1924	38	285
Sydsjællands (Kreds A) } » » (» B) }	Forp. J. Fenger, Holberggaard, Nyraad	{ 1908 1924	35 53	560 530
Sydstevns (vestre Kreds) } » » (østre ») }	Gdr. P. Reinholdt Nielsen, Gribbjerg, Fakse	{ 1922 1899	27 30	342 391
Sædder (vestre Kreds) } » » (østre ») }	» Chr. Larsen, Alkestrup, Tureby	1915	31	388
Toksværd og Omegn	» Johs. Niemann, Tolstrupg., Tureby	1923	23	350
Toksværd Sogn	» Kr. Kristiansen, Gødstrup, Olstrup	1902	30	391
Tyrstrup-Jyderup	» Adrian Thage, Ravnshjergg., Olstrup	1905	29	330
Udby-Dyrlev	» Chr. Petersen, Jyderup, Rønnede	1898	41	400
Ulse-Rode	» Frands Jensen, Dyrlev, Præstø	1925	30	310
Varpelev Mejerikreds	Gdr. Johs. Pedersen, Ulse, Haslev	1922	33	300
Vejlø	» H. P. Jensen, Varpelev, Klippinge	1920	23	230
Vesteregesborg og Omegn	» Carl H. Nielsen, Skallegaard, Næstved	1903	30	440
Vestmøn	» Hans Jensen, Vesteregesborg, Lou	1905	29	275
Vibede og Omegn	» Svend Nøhr Poulsen, Ebbelæs, Stege	1899	39	475
Virkelyst	» Peter Jørgensen, Vibede, Fakse	1930	34	370
Ørslev og Omegn (1. Kreds) } » » » (2. ») }	» Rs. Rasmussen, Flintebjerg, Brandelev	1915	38	450
Øststevns (1. Kreds) } « (2. «) }	» R. R. Stage, Ørslev, Vordingborg	{ 1913 1925	23 31	342 305
	» Helge Jensen, Lilleskov, Rødvig	{ 1903 1913	45 37	525 475
Bornholms Amt				
Aaker nordre	Gdr. A. C. Kjeldsen, Vævergaard, Aakirkeby	1926	41	302
Aarsballe	» Fr. Dahl, Nørregaard, Vestermarie	1907	21	360
Bodilsker vestre } » østre }	» J. O. Hansen, Stensebygaard, Bodilsker	{ 1898 1923	18 18	375 375

Assistentens Navn og Adresse	Ansættelsesaar	Uddannelse
Nielsen, Arno, hos Formanden	1929	Høng Landbrugsskole
Knudsen, Poul, Klippinge	1929	Stevns Kontrolskole
Dansborg, Knud Gerner, Mern	1925	Sydsjæll. Landbrugssk. Kontrolkursus 1925
Nyholmer, Axel, hos Formanden	1930	Fyens Stifts Husmandssk. Kontrolkursus 1926
Enggaard, Helge Nielsen, hos Formanden	1921	Haslev Kontrolskole 1920—21
Jørgensen, Kjær, hos Formanden	1929	Borris Landbrugsskole 1927
Hansen, H. P., Præstø	1918	Vesterdal Højsk. 1914—15 og do. Kontrolkursus 1915
Christiansen, Fritz Sofus, hos Formanden	1924	Haslev Kontrolskole 1923
Pedersen, Aksel, Mosebølle, hos Formanden	1925	Haslev Kontrolskole 1925
Nielsen, Jens Peter, Orup, Faxø	1916	Forsing Landbrugssk. 1904—05
Pedersen, Erik Peter, hos Formanden	1930	Uldum Højsk. 1924—25, Stevns Kontrolskole 1930
Jensen, Aage Henning, hos Formanden	1926	Haslev Kontrolskole 1925
Winther, Holger, hos Formanden	1930	Haslev Kontrolskole
Christiansen, Aage, hos Formanden	1929	Fyns Husmandsskole 1928
Jensen, Lauritz, hos Formanden	1925	Haslev Kontrolskole 1925
Lassen, Harry, Lendemark, Stege	1930	Vesterdal Højskole 1929—30
Hansen, Edwin, Storehedinge	1928	Stevns Kontrolskole
Sørensen, Folmer, hos Formanden	1930	Tune Landboskole
Rasmussen, Rasmus, hos Formanden	1929	Haslev Kontrolskole
Skov, Helge, Bakkebølle, Nyraad	1925	Haslev Kontrolskole 1925
Knappmaann, Frits, Kallehave	1926	Haslev Kontrolskole 1921
Koefoed, Holger, hos Formanden	1929	Haslev Kontrolskole
Rotensten, Holger, Ellemosegaard, Rødvig	1928	Stevns Kontrolskole
Larsen, Jacob, hos Formanden	1929	Stevns Kontrolskole 1928—29
Nielsen, Hans Frederik, hos Formanden	1930	Kerteminde Højskole 1929
Hansen, Vilh. Marius, hos Formanden	1927	Haslev Kontrolskole 1926
Bertelsen, Hans, hos Formanden	1928	Graasten Landbrugsskole 1925—26
Christensen, Bodil, Jyderup, Rønnede	1927	Køng Højskole
Clausen, C., Hastrup, Præstø	1928	Skaarup Landbrugsskole 1926—27
Pedersen, Ester, Jenstrup, Tureby	1927	Haslev Kontrolskole 1927
Mikkelsen, Th., Varpelev Mejeri, Klippinge	1928	Ladelund Landbrugsskole 1922
Jørgensen, Aksel Jacob, hos Formanden	1929	Haslev Kontrolskole 1919
Hansen, Hans Axel Laurits, Hjelm, Stege	1930	Sydsjæll. Landbrugssk. 1922—23
Sønnichsen, Amanda, hos Formanden	1927	Haslev Kontrolskole 1927
Lorentzen, Otto Chr., hos Formanden	1930	Haslev Kontrolskole 1930
Larsen, Ejnar, Ellerød, Vordingborg	1926	Haslev Kontrolskole 1924
Larsen, Svend, Havnelev, Rødvig	1929	Stevns Kontrolskole
Hansen, Holger, Storemark, Storehedinge	1928	Stevns Kontrolskole
Sode, Pauli, Aakirkeby	1928	Haslev Landbrugsskole
Sørensen, Edv., Gyldensgd., Vestermarie	1928	Slangerup Landbrugsskole 1926
Nielsen, N. C., 12 Vdg. Pc., Bodilsker	1929	Haslev Landbrugsskole
Sode, Ejner, Stensbygaard, Bodilsker	1928	Slangerup Landbrugsskole

Foreningens Navn	Formandens Navn og Adresse	Oprettet Aar	Antal Medl.	Antal Køer
Brodal	Gdr. Kr. Dam, St. Myregaard, Aaker	1902	16	411
Broholm	» Herluf Hansen, Risegaard, Østermarie	1902	27	412
Bøsthøj	» O. E. Koefoed, St. Bakkegd., Aaker	1898	24	500
Dybdal	» P. Harild, Gadegd., Gudhjem	1920	24	312
Egeby	» Chr. Andersen, Egeby, Aakirkeby	1923	27	340
Elleby og Omegn	» Hans P. Riis, St. Frigaard, Østermarie	1909	27	450
Klemensker	» Mads Kjøller, Hyldelyst, Klemensker	1903	20	450
Knudsker	» H. P. Olsen, Sandegaard, Rønne	1900	18	325
Limensgade	» H. P. Nielsen, Ll. Bukkegd., Aaker	1924	21	365
Louisenlund	» M. P. Sommer, Kuregaard, Østermarie	1908	24	400
Mæby-Muleby	» H. A. Anhøj, Hedebo, Rønne	1927	25	300
Myreby	» H. Kofoed, Engegaard, Lobbæk	1922	22	306
Nyker	» A. Sode, Dyndegaard, Nyker	1899	20	475
Nylars	» H. Hansen, Ll. Myregaard, Nylars	1925	28	470
Nylars-Vestermarie	» A. Dam, Loftsgaard, »	1898	21	453
Olsker	» O. R. Jensen, Lærkegaard, Olsker	1921	25	370
Pedersker	» H. P. Olsen, Vassegaard, Pedersker	1916	22	470
Povlsker	» Harald Ipsen, Grammegd., Povlsker	1904	23	470
Ringeby	» Chr. Hansen, Lyneborg, Ringeby	1904	20	400
Rutsker	» E. J. Mathiesen, Nordholt, Klemensker	1908	26	350
Rø	» H. Pedersen, Pellegaard, Rø	1921	22	300
Skarpeskade	» Jens Holm, Assegaard, Aarsballe		29	350
Svalhøj	» H. P. Ingvorsen, Vennerslyst, Klemensker	1899	17	270
Tjørneby	» H. Christoffersen, Gubbegd., Povlsker	1924	24	358
Vaddam	» Oluf Mortensen, Karensminde, Svaneke		27	500
Østerlars	» Th. Ipsen, Strandbygaard, Østerlars	1902	21	385
Maribo Amt.				
Aageby og Omegn	Propr. Edm. Larsen, Maglebjerggrd., Askhøj	1922	27	547
Aastrup Sogn	Gdr. R. Pedersen, Vejringe, Stubbekøbing	1909	37	537
Arninge og Omegn	Propr. H. Hansen, Emb, Dannemare	1922	13	376
Birket og Omegn	Gdr. Arne M. Skude, Birket	1925	28	400
Bursø-Krønge-Holeby	Propr. N. P. Christiansen, Søgaarde, Bursø	1916	32	650
Dannevirke	Gdr. P. Thesbjerg, Virket, Eskildstrup	1928	40	430
De danske Sukkerfabrikker	Avlsleder F. Warberg-Jørgensen, Nøbøllegrd., Holeby	1900	4	446
De fire Herregaarde	Godsejer H. Konow, Gammelgaard, Søllested	1898	7	880
Døllefjelde-Musse	Forp. Johs. Henriksen, Toftelundgrd., Kettinge	1915	40	570
Elkenøre-Sdr. Ørslev	Gdr. Andr. Hansen, Elkenøre, Sdr. Ørslev	1899	14	259
Errindlev og Omegn	» Thomas Jensen, Horskærgrd., Errindlev	1914	33	465
Eskildstrup og Omegn	» J. Jørgensen, Oustrup, Eskildstrup	1900	30	440
Femø	» Ferd. Danielsen, Femø	1911	19	322
Ficaria	Inspekt. H. C. Hansen, Stensgrd., Harpelunde	1899	11	700
Fiskebæk-Ourupgaard	» N. Brink, Brendte Ege, Nykøbing F.	1913	16	804

Assistentens Navn og Adresse	Ansættelsesaar	Uddannelse
Holm, Knud, hos Formanden	1929	Hillerød Landbrugsskole
Johnsen, Albert, Bolshave, Svaneke	1928	Kærehave Landbrugsskole
Nellemand, Otto, hos Formanden	1921	Ladelund Landbrugsskole
Lind, Harry V. A., hos Formanden	1929	Høng Landbrugsskole
Krag, Ejnar, Nexø	1925	hos Konsulent Jensen, Rønne
Kjøller, Vilh. J., hos Formanden	1922	hos Konsulent Jensen, Rønne
Christensen, Ejner, hos Formanden	1927	Haslev Kontrolskole
Sode, Karl, Dyndegaard, Nyker	1929	Tune Landboskole
Pedersen, Karl V., hos Formanden	1928	Kærehave Landbrugsskole
Hansen, Henry C., Myregaard, Østermarie	1927	hos Konsulent Jensen, Rønne
Sørensen, H. Chr., Gadeby, Østermarie	1928	hos Konsulent Jensen, Rønne
Frederiksen, Wm., hos Formanden	1926	Haslev Landbrugsskole
Nielsen, Theodor, hos Formanden	1909	Dalum Landbrugsskole
Lund, Hans Chr., hos Formanden	1927	Haslev Kontrolskole
Olsen, Sigfred, hos Formanden	1929	Kærehave Landbrugsskole
Mikkelsen, Peter, Olsker Skole, Allinge	1927	Tune Landboskole
Jacobsen, Ole, hos Formanden	1923	Tune Landboskole
Mortensen, Chr., hos Formanden	1928	Graasten Landbrugsskole
Hansen, Aksel, hos Formanden	1930	Kærehave Landbrugsskole 1929
Knudsen, Josva, hos Formanden	1930	Kærehave Landbrugsskole
Jørgensen, Carl Chr., hos Formanden	1928	Køng Højskole 1928
Mogensen, Carl N., Gudhjem	1928	Hillerød Højskole
Christiansen, Paul Albert, hos Formanden	1930	Bornholms Højskole
Nielsen, Kristian, hos Formanden	1927	Køng Højskole
Hansen, Christian, hos Formanden	1930	Slangerup Landbrugsskole
Grønbeck, Ove, hos Formanden	1930	Bornholms Højskole
Dahl, Johannes V., Nybølle, Søllested	1927	Kontrollkursus 1925—26, Skaarup Landbrugsskole 1925—27
Jensen, Lars Peter, Moseby, Horbelev	1919	Haslev Kontrolskole 1919
Axelsen, S., Elektricitetsv., Arninge, Tillitze	1922	Ladelund Landbrugsskole 1909
Thomsen, Axel, Askelund, Torrig	1925	Søllested Højskole 1917, Dalum Landbrugsskole 1924
Aagaard, Jens, Bursø	1923	Vesterdal Højskole 1922—23
Larsen, Gunnar, hos Formanden	1928	Kontrolskole 1928
Formanden er tillige Assistent	1900	Realeksm. 1890, Dalum Landbrugs- skeksm. 1900
Hansen, Otto, Gammelgaard, Søllested	1918	Høng Landbrugsskole 1912—13, Kontrollkursus samst.
Hansen, Chr. Aug., Slemminge, Saxkjøbing	1918	Søllested Højsk. 1912—13, Haslev Kontrolsk. 1917
Hansen, Hans, hos Formanden	1929	Nr. Ørslev Højsk. 1926—27, Haslev Kontrolsk. 1929
Lindholm, Arnold, Assenbølle, Errindlev	1929	Skaarup Landbrugsskole 1928—29
Erichsen, Einer, Eskildstrup	1925	Haslev Kontrolskole 1923
Myhre, Frederik, hos Formanden	1930	alm. Landvæsen
Finnemann, Gustav, Frederiksdal, Harpelunde	1927	alm. Landvæsen
Nielsen, Vilh., Ourupgaard, Nykøbing F	1913	Haslev Kontrolskole

Foreningens Navn	Formandens Navn og Adresse	Oprettet Aar	Antal Medl.	Antal Køer
Fjelde og Omegn	Gdr. P. Lang, Fjelde, Saxkjøbing	1919	52	410
Frejlev	Gaardbest. Chr. Frederiksen, Frejlev	1925	28	210
Frem	Gdr. H. Keis, Egedgaard, Karleby	1913	29	475
Gloslunde-Dannemare	» Jørg. Jørgensen, Juelstensgrd., Gloslunde	1925	30	450
Græshave og Omegn	Propr. S. Larsen, Brudegaard, Gloslunde	1898	12	500
Gundslev og Omegn	Gdr. Ottar Jørgensen, Sortsø, Stubbekøbing	1900	38	500
Gundslevmagle og Omegn	Parcell. Hans Jørgen Hansen, Gundslevmagle, Eskildstrup	1916	38	400
Halsted-Aunede	Statshusmd. Gotfred Biil Knudsen, Rubjerg, Aunede	1925	50	350
Halsted Nordlunde	Gdr. Olaf Nielsen, Halsted, Nakskov	1917	22	395
Hillested	» Th. Rubæk, Hillested, Maribo	1924	26	425
Horbelev og Omegn	» Vald. Gammel, Eged, Karleby	1921	34	400
Horreby og Omegn	» Ejner Hansen, Lidstrup, Tingsted	1903	30	470
Hunseby og Omegn	» Ludvig Nielsen, Hunseby, Maribo	1924	29	441
Idestrup og Omegn	» O. P. Belling, Idestrup, Sdr. Ørslev	1898	25	302
Kalø-Vignæs	» Vald. Lerche, Kalø, Saxkjøbing	1918	42	440
Kappel og Omegn	» J. A. Sletø, Kappel St.	1903	30	600
Karleby	Propr. C. Borella, Abildtorpegaard, Nakskov	1910	19	520
Kettinge-Bregninge	Gdr. Lud. Suhr, Raagelunde Skovgrd., Frejlev		28	425
Kippinge og Omegn	» Johs. Nakskov, Alstrup, Guldborg	1922	40	409
Kjærstrup m. fl. Gaarde	Godsejer F. W. Friderichsen, Kjærstrup, Holeby	1907	4	480
Knuthenlund og Abed Mejeri	Godsejer I. P. H. Hansen, Knuthenlund, Stokkemarke	1930	1	160
Kældernæs og Omegn	Gdr. Aksel Møller, Lundegaard, Kældernæs	1923	35	565
Lidsø-Bindernæs	Godsejer C. Moesgaard-Kjeldsen, Lidsø, Rødby	1968	2	210
Marrebæk og Omegn	Gdr. Viggo Jensen, Bruserup, Væggerløse	1919	24	383
Midtolland	Propr. Rasmussen, Holtegaard, Maribo	1905	13	800
Nagelsti	Gartner H. Hansen, Progres, Nagelsti, Nykøbing F.	1924	27	470
Nebbelunde-Skørringe	Gdr. Peder Madsen, Skørring, Ryde	1905	34	500
Nordfalster	Propr. R. Rasmussen, Gaabense Færgegrd., Orehoved	1898	25	400
Nordøstfalster Nr. 24	Gdr. Hans Lejre, Rodemark, Stubbekøbing » C. Rubæk, Rødby Mark, Rødby	1921 1902	14 20	280 394
Nutiden	» Magnus Hansen, Skerne, Stubbekøbing	1904	38	500
Nysted Landsogn og Omegn	» Chr. Løje, Taagense, Nysted	1916	30	400
Nr. Alslev	» Ejnar Rasmussen, Nr. Alslev	1923	37	450
Nr. Vedby	» H. Poulsen, Oldinggaard, Nr. Alslev	1916	27	400
Nøbbet og Omegn	Propr. A. E. Madsen, Jyderodsgaard, Svinsbjerg	1920	19	450
Pandebjerg-Gedesby	Gdr. J. Petersen, Vesterhave, Gedser	1916	4	850
Pederstrup-Skjelstoft	Overforvalter F. Larsen, Pederstrup, Horslunde	1920	2	200
Radsted og Omegn	Gdr. H. P. Boesen, Smedegaard, Soesmarke, Guldborg L.	1914	43	600

Assistentens Navn og Adresse	Ansættelsesaar	Uddannelse
Christensen, Knud Johannes, hos Formanden	1927	Danebod Højsk. 1923—24, Køng Højsk. 1927
Borlund, H. P., » »	1929	Lyngby Landboskole
Christiansen, Thomas, » »	1929	Haslev Kontrolskole 1929
Christensen, Børge, » »	1930	Haslev Kontrolskole 1930
Madsen, Martin S., Øllingsø, Søllested	1927	ved Mejerivæsen
Jensen, Frederik, Skovby, Nr. Alslev	1930	ved Landvæsen
Lund, Christian, Gundslevmagle, Eskildstrup	1930	Sydsjællands Landbrugsskole
Bithz, N., Maribovej, Nakskov	1928	Ladelund Landbrugsskole
Johnsen, Svend Evald, Halsted, Aunede	1930	Stevns Kontrolskole 1929
Andersen, Mine, Haared, Maribo	1924	
Mortensen, Karl, hos Formanden	1927	Køng Højskole 1927
Jensen, Johs., Nr. Ørslev, Tingsted	1929	Skaarup Landbrugsskole 1927
Ørmann, Vilh., Orebyvej, Saxkjøbing	1925	Tune Landboskole 1920—21
Bagge, Evald, hos Formanden	1926	Haslev Kontrolskole 1926
Jensen, Niels Gustav, Kogangen, Saxkjøbing	1930	Fyens Stifts Husmandssk. 1922—23
Knudsen, Knud Aage, Christiansminde, Vestenskov	1930	Haslev Kontrolskole 1930
Madsen, Otto, Rensebygaard, Nakskov	1927	Haslev Kontrolskole 1924
Jacobsen, Poul, hos Formanden	1929	Sydsjællands Landbrugssk. 1925—26
Christensen, Jørgen, hos Formanden	1925	hos Konsulent Skoubo, Væggerløse
Hochreuter, Carl, Karleby, Ø. Ulslev	1927	Stevns Landbrugsskole 1923—24
Berthelsen, R., Abed Mejerigaard, Vesterborg	1924	Tune Landboskole 1915—16
Hansen Kok, Ole Poul, Sjørup, Ryde St.	1928	Vesterdal Højskole 1928
Ottesen, Edvin Sherman, hos Formanden	1927	Ladelund Landbrugssk. 1923—24, Landbrugskand. 1927
Christophersen, Axel, Frederiksminde, Væggerløse	1929	Haslev Kontrolskole 1924
Jensen, H. P., Paarupgaard, Maribo	1924	Haslev Kontrolskole 1923
Hansen, Hans Harald, hos Formanden	1930	Haslev Kontrolskole 1930
Romme, Hilbert, Norre, Rødby	1925	Kærehave Landbrugssk. 1923—24, Kontrolkursus 1925
Rasmussen, Vilh., hos Formanden	1927	Skaarup Landbrugsskole 1922
Paulsen, Søren Anker Chr., Højbygaard, Stubbekøbing	1929	Kærehave Landbrugsskole 1928—29
Karstensen, Joh. Nielsen, hos Formanden	1929	Nr. Ørslev Højskole 1914—15, Tune Landboskole 1917—18
Petersen, Holm, Ravnø, Nr. Alslev	1930	Haslev Kontrolskole 1929
Nielsen, Henrik, hos Formanden	1930	
Madsen, Johannes, Nr. Alslev	1928	Skaarup Landbrugsskole 1925—26
Pedersen, Louis, Nr. Vedby, Nr. Alslev	1928	Sydsjællands Landbrugsskole 1927
Petersen, Chr., hos Formanden	1929	Haslev Kontrolskole 1926, Køng Landbrugsskole 1929
Larsen, Carl Julius, Ludvigsgave, Gedser	1920	Dalum Landbrugsskole 1915—16
Sørensen, Niels, Rosenlund, Saxkjøbing	1924	
Christensen, Niels Jacob, hos Formanden	1927	Skaarup Landbrugsskole 1927

Foreningens Navn	Formandens Navn og Adresse	Oprettet Aar	Antal Medl.	Antal Køer
Radsted Sogn	Gdr. J. Winther, Nymanngrd., Saxkjøbing	1922	35	393
Rørbæk	» L. M. Nymand, Rørbæk, Saxkjøbing	1905	29	435
Sandby-Branderslev	» Emil Petersen, Højstrup, Harpelunde	1912	22	450
Saunsø og Omegn	Propr. Chr. Jørgensen, Færgelandsgrd., Nakskov	1902	11	650
Skjold	Gdr. C. Møse, Lundegaarde, Rødby	1918	25	381
Slemminge og Omegn	Propr. M. P. Pedersen, Fælleseje, Saxkjøbing	1900	11	550
Nr. 75, Stokkemarke	Boghandler A. J. Bruun, Stokkemarke	1925	46	422
Stokkemarke og Omegn	Gdr. Ove M. Kok, Stokkemarke	1902	30	540
Sydfalsters nordre	» Chr. Krog, Højager, Væggerløse	1898	27	400
» søndre	» Axel Sørensen, Sudersminde, Gedser	1898	24	360
Sydalland	» H. J. Olsen, Rødby Mark, Rødbyhavn	1898	18	430
Systofte og Omegn	» L. Strange, Hullebæk, Nykøbing F.	1925	30	455
Sdr. Kirkeby-Sdr. Alslev	» Laur. Hansen, Sdr. Kirkeby, Egebjerg	1909	25	520
Thoreby-Flintinge	» Jørgen Schmidt, Thoreby, Flintinge	1924	26	274
Tillitze og Omegn	Propr. Johs. Olsen, Suderballegrd., Tillitze	1901	24	560
Tingsted	Gdr. Carl Krogh, Bruntofte, Tingsted	1916	24	480
Udstolpe og Omegn	» H. C. Hansen, Udstolpe, Saxkjøbing	1916	13	405
Ulslev	» N. P. Skytte, Hillestrup, Sdr. Ørslev	1904	32	428
Utterslev og Omegn	» Friis Jacobsen, Utterslev Mader, Kastager	1927	40	425
Vaabensted og Omegn	» Rudolf Jørgensen, Budderup, Saxkjøbing	1925	34	300
Vaalse	» H. P. Jensen, Vaalse, Nr. Alslev	1919	32	490
Vesterborg-Aunede	Propr. A. Svendsen, Hvidkilde, Vesterborg	1925	16	520
V. Ulslev og Omegn	Gdr. Jørgen A. Jørgensen, Øllebølle, Ø. Ulslev	1922	25	360
Vestfalster	» L. Henriksen, Lundby, Nr. Alslev	1906	22	530
Vindeby-Utterslev	Propr. Axel Nielsen, Birkemosegrd., Onsevig	1916	19	650
Volshave og Omegn	» N. Jensen, Gurrebygrd., Søllested	1900	22	480
Ønslev og Omegn	Gdr. Chr. Nielsen, Skovlund, Ørslev, Eskildstrup	1905	24	515
Ø. Ulslev og Omegn	» Johs. Petersen, Godsted, Ø. Ulslev	1917	32	425
Østfalster	» Andr. Davidsen, Maglebrænde, Stubbe-købing	1903	41	480
Østlollands	Forp. Johs. Johansen, Rørgaarden, Nysted	1898	23	647
Østofte og Omegn	Gdr. Chr. Christensen, Paarup, Nørreballe	1901	32	765

Assistentens Navn og Adresse	Ansættelsesaar	Uddannelse
Andersen, Harald, Krungerup, Saxkjøbing	1926	Haslev Kontrolskole 1925
Nielsen, Kirsten, Anstaltens Avlsgaard, Saxkjøbing	1928	Køng Højskole 1928
Hansen, Andreas, hos Formanden	1922	Lyngby Landboskole
Enock, Alfred, Fredsholm, Nakskov	1926	Haslev Kontrolskole 1926
Ellehave, Svend, hos Formanden	1930	Ved Landvæsen
Eriksen, Erik, Ønslev, Eskildstrup	1928	Haslev Kontrolskole
Petersen, Vald., hos Formanden	1928	Fyns Husmandsskole
Jacobsen, Niels Ernst, hos Formanden	1924	Køng Højskole 1924
Christoffersen, Carl Gustav, hos Formanden	1927	Stevns Landbrugsskole 1920—21 Haslev Kontrolskole 1927
Andersen, Frederik, Bavnehøj, Fiskebæk	1927	Køng Højskole 1924—25
Hansen, Oluf, hos Formanden	1929	Haslev Kontrolskole 1929
Pedersen, Karl, Systofte, Nykøbing F.	1920	Grejsdalens Højskole 1920
Møller, Sigurd, Sdr. Alslev, Egebjerg	1929	Skaarup Landbrugsskole 1928
Borlund, Hans Peter, Frejlev St.	1929	Lyngby Landboskole 1928—29
Holm, Olaf, hos Formanden	1928	Dalum Landbrugsskole 1927
Petersen, Poul, Harry, hos Formanden	1930	Stevns Kontrol- og Fyens Husmandsskole
Jensen, Guldborg, hos Formanden	1930	Haslev Kontrolskole
Andersen, Hans Christian, hos Formanden	1914	Skaarup Kontrolskole 1914
Jørgensen, Jens Anton, Utterslev, Kastager	1927	Ladelund Landbrugsskole 1922—23
Rasmussen, Carl, hos Formanden	1929	Vesterdal Højskole 1929
Rasmussen, Christian, hos Formanden	1928	Vejlby Landbrugsskole 1926
Hansen, Albert, Rye Skov, Søllested	1925	Fyens Stifts Husmandssk. 1920—21, Næsgaard Agerbrugssk. 1923—25
Christoffersen, Sigurd Nygaard, Ø. Ulslev	1928	Lyngby Landboskole 1925—26
Pedersen, Svend Aage, hos Formanden	1927	Fyens Stifts Husmandsskole
Petersen, Harry, Utterslev St.	1917	Haslev Kontrolskole 1917
Lind, Rasmus Frederik, Højreby, Søllested	1907	Ladelund Mælkeriskole 1902—03
Hansen, Einar, Ønslev, Eskildstrup	1928	Haslev Kontrolskole 1927
Carstensen, Harald Stenholt, Juulsgaard, Ø. Ulslev	1926	Lyngby Landboskole 1923—24
Jensen, Chr. Nr. Taastrup, Horbelev	1930	Sydsjællands Landbrugssk. 1929—30
Hochreuter, Ernst, Karleby, Ø. Ulslev	1930	Stevns Kontrolskole 1925—26
Jensen, Hans Vald., Nørreballe	1923	Haslev Kontrolskole 1917, Skaarup Landbrugsskole 1917—18

