



# Danskernes Historie Online

Danske Slægtsforskeres Bibliotek

## Dette værk er downloadet fra Danskernes Historie Online

**Danskernes Historie Online** er Danmarks største digitaliseringsprojekt af litteratur inden for emner som personalhistorie, lokalhistorie og slægtsforskning. Biblioteket hører under den almennyttige forening Danske Slægtsforskere. Vi bevarer vores fælles kulturarv, digitaliserer den og stiller den til rådighed for alle interesserede.

### Støt Danskernes Historie Online - Bliv sponsor

Som sponsor i biblioteket opnår du en række fordele. Læs mere om fordele og sponsorat her: <https://slaegtsbibliotek.dk/sponsorat>

### Ophavsret

Biblioteket indeholder værker både med og uden ophavsret. For værker, som er omfattet af ophavsret, må PDF-filen kun benyttes til personligt brug.

### Links

Slægtsforskeres Bibliotek: <https://slaegtsbibliotek.dk>

Danske Slægtsforskere: <https://slaegt.dk>



GEHEIMESTATSMINISTER,  
GREVE CHRISTIAN DITLEV FREDERIK REVENTLOW,  
f. 11. Marts 1748 † 11. Oct. 1827.  
Efter Maleri af C. A. Jensen.

# EFTERLADTE PAPIRER

FRA

DEN REVENTLOWSKE FAMILIEKREDS

I TIDSRUMMET 1770—1827

MEDDELELSER AF ARKIVERNE PAA PEDERSTRUP  
OG BRAHE-TROLLEBORG

UDGIVNE PAA FORANLEDNING AF  
KAMMERHERRE, LENS GREVE C. E. REVENTLOW

VED

LOUIS BOBÉ

---

*TIENDE BIND*

---

KJØBENHAVN  
FORLAGT AF LEHMANN & STAGE (P. HAASE)  
BIANCO LUNOS BOGTRYKKERI A/S  
MCMXXXI

TRYKNINGEN  
BEKOSTET AF CARLSBERGFONDET.



Med nærværende tiende Bind afsluttes Værket „Efterladte Papirer fra den Reventlowske Familiekreds“, der med Afbrydelser, foranlediget ved andre litterære Opgaver, har beskæftiget Udgiveren i fyrretyve Aar.

Ved Lensgreve C. E. Reventlows Død i 1929 maatte Arbejdet nødvendigvis stanse, ikke blot, fordi han ene og alene og fra først til sidst havde baaret alle Bekostninger ved Fremstillingen af Værket, men ogsaa fordi Udgiveren ikke kunde tænke sig dette fortsat uden Grev Reventlows personlige Opmuntring, der havde fulgt og frembaaret det gennem de mange Aar. Som naturligt er, indledes Slutningsbindet med en Levnedsskildring af Værkets Mæcen.

Det var Lensgreve Reventlows Hensigt, forud for det sidste og endelige Bind, omfattende Generalregistret, at lade følge i hvert Fald et Supplementsbind, som skulde bringe dels en Række senere fundne Breve fra Statsminister C. D. F. Reventlow og en Samling Breve fra dennes Hustru, født von Beulwitz, i det væsentlige de originale tyske Texter til de af Grev C. B. Reventlow i hans Bog „En dansk Statsmands Hjem“ (1902—03) meddelte Brevudtog, supplerede med en Del siden da fremdragne Breve fra Grevinden. Hertil skulde endelig slutte sig et Udvalg af Breve fra Slægten og dens Kreds, alle fra 1801, der indeholdtes i en lille Pakke, som, længe savnet, et Par Aar før Lensgreve Reventlows Død blev fremdraget fra et skjult Gemme paa Holsteinborg. Brevene var aabenbart holdt for sig, fordi de omhandlede

## VI

Grev Ludvig Reventlows sidste Sygdom og Død, hvilken indtraf en Maaned før Slaget paa Rheden, og indeholdt Efterretninger om dette og de nærmest paafølgende Tildragelser.

Af de paa tænkte Brevpublikationer maa Udgiveren indskrænke sig til, i Forening med Generalregistret og Rettelser og Tilføjelser til hele Værket, at bringe Udtog af de i sidstnævnte Arkivpakke indeholdte Breve fra Grevinde Charlotte Schimmelmänn til hendes Søster Grevinde Sybille Reventlow paa Brahe-Trolleborg og Grevinde Louise Stolberg. Disse Breve giver værdifulde Enkeltheder om selve Skærtorsdagslaget og de diplomatiske Forhandlinger i de skæbnessvangre Dage 3.—7. April.

Allerede tidligere (5. Bd. S. 261 f.) har det været omtalt, at det var den politisk indflydelsesrige Grevinde Charlotte Schimmelmänn, som, indviet af sin Ægtefælle i den øjeblikkelige kritiske Situations Enkeltheder, og ved sin mærkelige Evne til at formaa Statens ledende Mænd og de fremmede Gesandter, der ivrigt søgte hendes Salon, til at aabne sig for hende, hidførte Forstaaelsen og Udsoningen af de to stridende Parter i Statsraadet. Det ene, med C. G. Bernstorff i Spidsen, holdt paa, at man ikke burde bøje sig for Englands Trusler om Genoptagelsen af Fjendtlighederne, saalidt som for Hensynet til Danmarks Forbundsfæller, en Opfattelse, der tiltraadtes af den stærkt ophidsede Hertug af Augustenborg, som paa virket af sin Gemalinde, erklærede hellere at ville dø og prisgive Hovedstaden for Ødelæggelse, end at blive Englands Slave. Det modsatte Standpunkt hævdedes tidligst og alene af Schimmelmänn, der allerede Dagen efter Skærtorsdagslaget var ivrigt stemt for en ærefuld Fred, men Statsraadet under Kronprins Frederiks Forsæde bestemte sig til at trække Underhandlingerne i Langdrag. I de følgende Dage indhentede Schimmelmänn Erklæringer fra de Øverstbefalende til Lands og til Vands om Hovedstadens Forsvarstilstand i Tilfælde af et Angreb. Størst Vægt tillagde han Udtalelser

## VII

af Hertug Wilhelm af Württemberg, hvem Kronprinsen den 2. April havde udnævnt til Guvernør i København og overdraget Kommandoen „i et ulykkeligt Tilfælde“, og som afgjort var imod at udsætte Byen for et Bombardement, fordi dens Forsvarsanstalter var ufyldestgørende og den rummede ikke alene de øverste Statsmyndigheder, men ogsaa Statens Hovedværdier, hvorfor dens Indtagelse var ensbetydende med Landets Erobring. Støtte for sin Opfattelse fandt Schimmelmänn ogsaa hos Kommerceministeren Ove Ramel Sehested og Præsidenten i danske Kancelli F. Moltke. Hertil kom Efterretninger gennem en Kurér fra Hamborg om, at en engelsk Flaade paa 40 Skibe nærmede sig København. Schimmelmänn og hans Meningsfællers Opposition mod Bernstorff antog nu en saa skarp Form, at de to Statsmænd fra den 5. April ikke mere talte sammen. Paa den kritiske 7. April, som Vaabenstilstanden udløb næste Dag, var det, at Charlotte Schimmelmänn, vistnok ved en skriftlig Henvendelse gennem hendes Broder Herman Schubart, om Middagen opnaaede en Samtale under fire Øjne med Bernstorff. Under Paaberaabelse af sit Venskabsforhold til hans afdøde Fader forestillede hun ham med saa stor Vægt og Styrke Situationens Alvor, at hun fik ham draget over paa sin Mands Side. Denne Samtale siges atter at have affødt et Brev fra Schimmelmänn til Kronprinsen, der nu indvilligede i at afslutte Vaabenstilstanden den 9. April, som Efterretningen om Kejser Povls Død havde naaet Hovedstaden tidligt den forudgaaende Dag.

Lensgreve Reventlow oplevede endnu at se det i saa høj Grad paakrævede Generalregister — desværre kun omfattende Personer — til Værkets ni Bind færdigt i Manuskript, udarbejdet af Hr. Byretsdommer A. Drachmann-Bentzen, der, med sin skarpe kritiske Sans og ganske sjældne Indsigt

## VIII

i dansk Genealogi og Personhistorie indenfor den i Værket omhandlede Periode, af egen Drift paatog sig det store Taalmodighedsarbejde og gennemførte det med Stringens og Præcision. At de „Efterladte Papirer fra den Reventlowske Familierekreds“ i hvert Fald ikke i denne Henseende bærer Præg af en Torso, vil alle, der i Fremtiden maatte søge til dette Værk, vide Registrets Udarbejder Tak for.

Med største Erkendtlighed fra Udgiverens Side skal det nævnes, at Carlsbergfondet velvilligst har dækket alle Omkostninger ved Trykningen af det nu foreliggende Bind.

Et Arbejde som nærværende, der spænder over et langt Aaremaal, maa ifølge Sagens Natur ved Udgiverens voksende Vidsyn og Fordybelse i Stoffet opvise letkendelige Spor af Ujævnhed og Uensartethed. Dette gælder Valget af de meddelte Breve og Brevsteder og deres Kommentering, særlig dog Bedømmelsen af Begivenheder og Personer, der omhandles i Indledningerne, i hvilke Tilløb til en Omvurdering har gjort sig gældende.

Ofte har jeg været fristet til at følge de til mig rettede Opfordringer — én Gang endog fremsat i bestemt Form — om at give en samfattende, alméngyldig Fremstilling af den rige og alsidige Kulturpaavirkning, der i en løfterig Grødetid er udgaaet over vort Land gennem det lykkelige Samspil af lysende Evner og stærke, rene Viljer indenfor den Kreds, hvis skriftlige Efterladenskaber det faldt i min Lod at samle og fremdrage. Alligevel har jeg ment at burde afvise Opgaven, navnlig, fordi den ikke vil kunne løses tilfredsstillende før de Bernstorffske Papirer fra Tiden efter 1784 er blevet gjort alméntilgængelige. Desuden føler jeg, at det næppe vilde lykkes mig nu at samle til et farve- og toneafstemt Helhedsbillede alt hvad jeg — inspireret af de Stuer, hvori hine fjerne Skikkelser en Gang færdedes, af de Skove, i hvis Skygge de har vandret, af de Grave, der gemmer deres Støv — tidligt i umiddelbar Finderglæde og ungdomme-

## IX

lig Betagethed og senere med større Modenhed har nedskrevet. De seneste Aars lovhjemlede Indtrængen paa fevdale Enemærker har medført en Tilintetgørelse, Splittelse eller Forringelse af Kultur- og Mindeværdier, der havde været fredede gennem Aarhundreder paa Stedet, hvor de hørte hjemme. Eftertiden vil som Følge heraf næppe formaa at genføde og genskabe den Stemning, der indtil den nyeste Tid har hvilet over Landets gamle Adelslotte og Herresæder. De Tids- og Livsbilleder, jeg tidligere har givet, tør da maaske kunne hævde sig ved deres Stemningsindhold.

*L. B.*





FAMILIEBILLEDE FORESTILLENDE

GREVE CHRISTIAN DITLEV FREDERIK REVENTLOW OG HSTRU SOPHIE FREDERIKKE FØDT VON BEULWITZ,  
CHRISTIAN (F. 1775), SOPHIE (F. 1779), LUDVIG (F. 1780), LOUISE (F. 1783),  
CONRAD (F. 1785), ERNST (F. 1786), EINAR (F. 1788) OG CHARLOTTE (F. 1790) MED BARNEPIGEN «LOLO» HANSEN.

Malet 1790 af Nikolai Wulff.



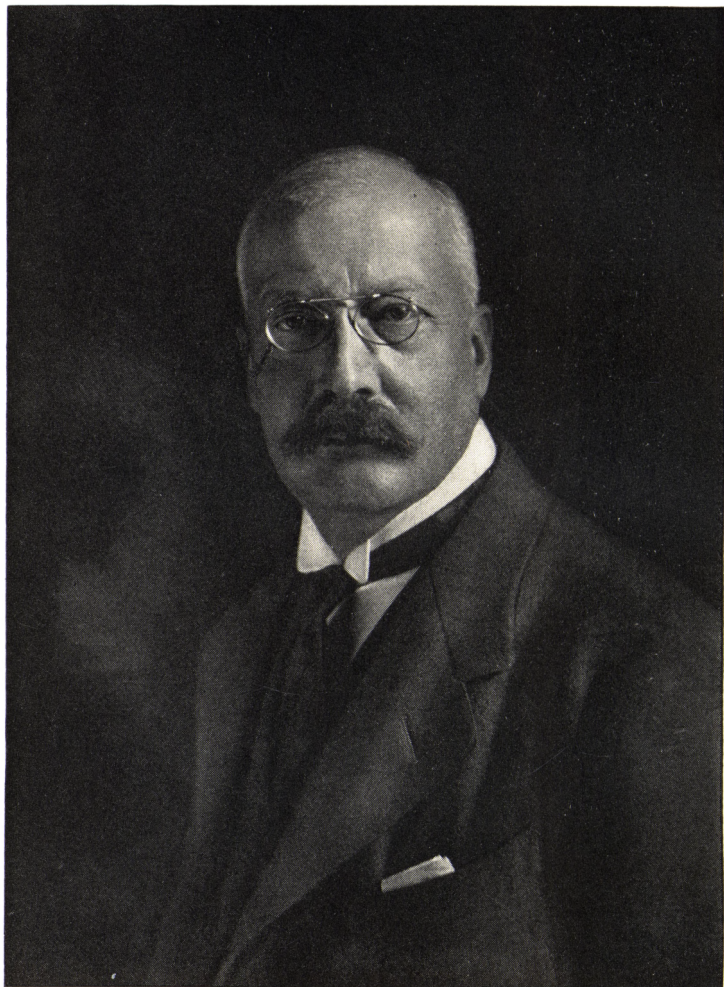



KAMMERHERRE HOFJÆGERMESTER  
LENSGREVE  
CHRISTIAN EINAR REVENTLOW

TIL

GREVSKABERNE REVENTLOW OG CHRISTIANSÆDE  
OG BARONIET BRAHE-TROLLEBORG

1864—1929

KJØBENHAVN  
BIANCO LUNOS BOGTRYKKERI A/S  
MCMXXXI



**Christian Einar** Ferdinand Ludvig Eduard Greve Reventlow fødtes 18. Juli 1864 paa Pederstrup Slot (Lolland). Hans Forældre var Geheimekonferensraad, Kammerherre, Hofjægermester Ferdinand Carl Otto Greve Reventlow til Grevskaberne Reventlow og Christianssæde, til Baroniet Brahe-Trolleborg og de adelige Godser Ballegaard og Bøgeskov i Sundeved — og Benedicte Christiane Comtesse Reventlow. Af fem Børn, som fødtes i dette Ægteskab, var han det næstældste; alle hans Søskende døde smaa. Som Barn opholdt han sig skiftevis paa Pederstrup og Brahe-Trolleborg. Faderen døde pludselig den 11. September 1875, og Sønnen blev saaledes kun 11 Aar gammel Successor i Besiddelsen af Grevskabet Reventlow og Baroniet Brahe-Trolleborg samt Godserne Ballegaard og Bøgeskov, medens Moderen i Henhold til Testamente beholdt Grevskabet Christianssæde, indtil han opnaaede Myndighedsalderen. Under hans Mindreaarighed administreredes hans Besiddelser af Amtmand over Svendborg Amt Greve L. Brockenhuus Schack samt Greverne Chr. Ditlev og Chr. Benedict Reventlow. Hans Formynder var Udenrigsminister, Lensbaron O. D. Rosenørn-Lehn. Som Dreng undervistes Grev Reventlow paa Brahe-Trolleborg, hvor hans Moder opholdt sig de første Aar efter Faderens Død. Hans første Lærer var Cand. theol. A. E. T. Königsfeldt, senere Sognepræst til Magleby og Holtug, og derefter Cand. theol. Levinsen, senere Præst ved de Classenske Boliger.

## XVI

I 1878 kom han til Herlufsholm, hvor han boede i Huset hos daværende Adjunkt, senere Overlærer H. Hoff, og fik privat Undervisning af Skolens Lærere. I 1881 blev han konfirmeret, forlod Herlufsholm og optoges derefter i Huset hos Kaptajn, daværende Folketingsmand for Færøerne Bærentzen i København, hos hvem han boede i 3 Aar og i dette Tidsrum havde en udmærket Vejleder og Lærer i Cand. theol. S. N. Th. Hansen, senere Præst i Søndre Kirkeby paa Falster, medens han fik Undervisning i Maling af Figurmaler P. Ilsted. Ledsaget af begge sine Lærere tiltraadte han i Novbr. 1885 sin første større Udenlandsrejse, der varede i to Aar. Turen gik først til Italien med et længere Vinterophold i Rom, derefter over Ægypten til Palæstina og Syrien, som Grev Reventlow i Løbet af en Maaned berejste i egen Karavane, Lilleasien, Grækenland og Tyrkiet. Efter et kort Sommerophold i Hjemmet rejste han til Skotland, England, Holland, Belgien og Frankrig med et længere Ophold i Tours for at tilegne sig Færdighed i det franske Sprog og besøgte derpaa Spanien og Portugal med en Udflugt til Marokko, Tanger og Tetuan. Over Ceuta vendte han i Sommeren 1887 gennem Spanien og Frankrig tilbage til Hjemmet. Om Efteraaret begav han sig, ledsaget af Figurmaler Vald. Kornerup og Cand. C. Krayenbühl til Dresden, hvor han tog Undervisning i Middelhøjtysk. I Tharand besøgte han Forstskolen og fortsatte derefter de forstlige Studier i Ecole forestière i Nancy. Hjemvendt i Foraaret 1888 begyndte han at lære Landvæsen paa Korselitze. Aaret efter blev han myndig, udnævntes til Hofjægermester og overtog sine Besiddelser samtidig med at Moderen ved Generalfuldmagt overdrog ham Bestyrelsen af Grevskabet Christianssæde, og han af sin Onkel, Grev Einar Reventlow købte Godset Pugerup i Skaane (solgt 1919). I samme for Grev Reventlow saa betydningsfulde Aar holdt han Bryllup med Agnes Margrethe Comtesse Moltke

## XVII

(født 31. Juli 1866 paa Tryggevælde), Datter af Joachim Richard Henry Greve Moltke til Antoinettesminde og Julie Charlotte Frederikke Westermann. I dette Ægteskab (opløst 26. Maj 1893) fødtes ham en Datter, Anne Ermegaard Abela (3. Juli 1890), gift 29. Okt. 1910 med Cand. jur., fh. preussisk Premierlieutenant Curt Ludwig Heinrich Georg Max Erdmann Eberhard Greve Haugwitz Hardenberg Reventlow.

Lensgreve Reventlow indgik 26. Nov. 1909 andet Ægteskab med Lucie-Maria Ludovika Anastasia Karola Hedevig Comtesse Haugwitz Hardenberg Reventlow (f. 24. Okt. 1884), Datter af fh. preussisk Major Eberhard Carl Paul Erdmann Emmanuel Greve Haugwitz Hardenberg Reventlow og Catinka Elisabeth Maximiliane Georgine Grevinde von Pappenheim. I dette Ægteskab havde Greven tre Børn: Benedicte Cathinka Hilda Suzanne Emilie Marie Margrethe Anastasia, f. 27. Maj 1911, Christian Ditlev Eberhard Preben Ferdinand, f. 20. Juni 1912 † 6. April 1928, og Comtesse Naka, f. 9. Maj 1920.

Til disse Grev Reventlows ydre Livsdata kan endnu føjes, at han 1907, 13. Febr., udnævntes til Ridder af Dannebrogordenen og 1921, 29. Septbr., til Kammerherre.

Lensgreve Reventlows Barndom og Ungdom prægedes af hans Moders utrættelige Omsorg for at give sin eneste Søn og Arvingen til store og vidtstrakte Besiddelser en grundig og alsidig Uddannelse og fremelske hans særlige Evner og Anlæg, der ikke gik i praktisk Retning, men fortrinsvis samlede sig om kunstneriske og boglige Interesser.

Lensgrevinde Benny Reventlow vil endnu huskes som en af sin Samtids mest sympatiske Skikkelser indenfor det danske Aristokrati. Mildhed, Velvilje og Forstaaelse overfor alle, uanset Rang og Stand, lyste ligesom ud af hendes ædle

## XVIII

harmoniske Træk og fredfyldte Væsen. Alle Fattige og Syge paa Godserne fandt Hjælp og Trøst hos hende. Skønt hun i de sidste Aar, længe før Alderen ellers plejer at melde sig, mest maatte sidde i sin Stol og bevæge sig, støttet til sin Stok, mistede hun ikke sit lyse Syn paa Livet og vedblev til sin Død, der indtraf paa hendes 59. Fødselsdag 17. Jan. 1893, at samle Mennesker om sig. Hendes tidlige Bortgang var for hendes Søn en dyb og varig Sorg, og naar han siden og ofte talte om hende, kunde han ikke finde et bedre Udtryk for hendes Væsen og Værd end et Ord af Bodenstedt, som ogsaa havde indprentet sig i hendes Bevidsthed.

Wer glücklich ist, der bringt das Glück,  
Und nimmt es nicht im Leben!  
Es kommt von ihm, und kehrt zurück  
Zu ihm, der es gegeben.

Allerede som lille Dreng var det Grev Reventlows Lyst at tegne, særlig Dyr. Foruden P. Ilsted, var Otto Bache og V. Kornerup hans Lærere, dog tilegnede han sig ikke nogen bestemt Stil eller Manér, men uddannede sig ved Selvstudium efter Naturen. Under Titlen „Blyantsskitser fra mange Lande“, Kbhvn. 1890 (Text af S. N. Th. Hansen, hans Rejseledsager), udgav han en Række Blyantstegninger af sine Skitsebøger fra sin første store Udenlandsrejse. Af Kompositioner, han har tegnet, kan fremhæves en farvelagt Frise, forestillende de danske Konger til Hest fra Erik af Pomern til Kong Christian IX; den blev, især ved Kr. Zahrtmanns varme Fortale, erhvervet af Frederiksborg Museum. En Tid lang beskæftigede han sig med Lithografering. Paa Lithografiet „Hesteskue paa Brahe-Trolleborg“, udkommet 1904, har han tegnet Hestene og Hundene, hvorimod Landskabet og Figurerne skyldes Tom Petersen. Ligeledes har han lithograferet sin Tegning af Fuldblodshingsten „Geranium“ (1904) og senere et Par Tegninger forestillende Staldinteriører.

## XIX

Forskellige af hans Hesteportræter er gengivne i „Hippologisk Tidsskrift“, og et Par Tegninger af Hunde i „Dansk Jagttidende“ og „Hunden“. I Kunstforeningen udstillede han efter Opfordring af Bestyrelsen et Udvalg af sine Tegninger.

Til Brug for Hundeopdrættere og Kynologer samlede og udgav han en saavidt mulig komplet Suite af Afbildninger af Hunderacer under Titlen Billeder af Racehundene, Haandbog for Hundevenner og Jægere (Kbh. 1891).

Indenfor et specielt Omraade af kunstneriske Ydelser hævede Grev Reventlow sig uomtvisteligt højt op, over Dilettantismen, nemlig i Gengivelsen af Dyreskikkelsen. Lorentz Frølich anerkendte ham som en af vore mest fremragende og træfsikre Dyretegnere. Hans tidligere Lærer, Otto Bache, raadførte sig ofte med ham, naar han malede Heste, og har udtalt, at ingen som Grev Reventlow evnede at tegne en Hest i Spring set forfra. Mestre i Dyremaleriet som N. P. Mols og Th. Philipsen har givet deres uforbeholdne Beundring tilkende af Stregføringen i hans Tegninger af Heste. I Forbindelse hermed bør nævnes, at Grev Reventlow ogsaa var en passioneret Kolorist eller Farvelægger, og mange har gjort Brug af disse hans særlige Evner. Selv blandt vore bedste Dyremalere har ingen som han formaaet at gengive Gravhundens Fysiognomi, dens pudsigt alvorlige, fiffige Udtryk, dens Benbygning, Muskulatur og Haarlag.

Som vor herhjemme maaske eneste virkelige Expert paa det historiske Kostumes Omraade og med sit grundige Kendskab til Hestetyper gennem Tiderne, var han i sine seneste Aar beskæftiget med at fremstille en Række Rytterbilleder fra Middelalderen til Nutiden, udførte i Akvarel paa Grundlag dels af hans store Samling af Billedværker og Tidsskrifter, dels af hvad han havde optegnet fra sine mange Besøg paa Museer og Privatsamlinger samt de spanske, østrigske og tyrkiske Stutterier, Forstudier til Detailler i Parade-

rustninger og baldyrede Skabrakker fra Kejser Maximilians Tid ned til den moderne engelske aristokratiske Sportsrytter. Dette Arbejde, som han med en Taalmodighed, Udholdenhed og en til det yderste gennemført Fordybelse i Detaillen paa det nærmeste fik gennemført efter den af ham lagte Plan, fortjente at blive bevaret for Eftertiden.

Hans Forkærlighed for Studiet af Kunstens Historie i Forbindelse med Forskninger paa det historiske Kostumes Omraade satte sig et smukt og blivende Minde i hans Billedværk under Titlen „Freskerne paa Slottet Malpaga, fremstillende Kong Christian I.s Besøg hos Colleoni“, København 1903, ledsaget af en beskrivende dansk og fransk Text og helt bekostet af ham selv.

Værkets Fremkomst var foranlediget ved at den herværende franske Gesandt J. J. Jusserand i Foraaret 1901 havde henvendt hans Opmærksomhed paa disse Fresker, der maatte have særlig Interesse for Danmark, og om hvilke der allerede forelaa en Monografi paa Italiensk: „Il Castello di Malpaga e li sue pitture“ af Carlo Fumagalli (3. Udg. 1901, Milano), hvis Reproduktioner af Freskerne saavel i Henseende til Tydelighed som til Formatets Størrelse lod meget tilbage at ønske. Grev Reventlow besluttede derfor i Jan. 1902 at tage Freskerne i Øjesyn for om muligt at tilvejebringe Gengivelser af disse, der kunde gøre Fyldest ved Studiebrug. Under sit Ophold i Bergamo, i hvis umiddelbare Nærhed Slottet Malpaga ligger, gik Grev Reventlow med sin kunstneriske Indsigt og vanlige Grundighed i Gang med den ingenlunde lette Opgave. Af en dygtig Fotograf i Byen lod han tage Plader af samtlige Fresker i den gunstigst mulige Belysning. Paa matte Kopier eftergik han i Dagens skiftende Lys Konturerne paa det omhyggeligste og lod de saaledes prøvede Gengivelser fotografere, som skulde tjene til Reproduktion i Lystryk. Under Fremstillingen af disse i Pacht & Crones Etablissement overvaagede og udførte han selv Retoucheringen.



Textbeskrivelsen, der paa hvert Punkt røber hans skarpe kunstneriske og historisk forstaaende Blik, maa siges at være udtømmende og i sin Art mønstergyldig. Ved at undersøge den ottende Freske, der fremstiller Danskernes Afrejse, kom den erfarne Kostumekender til det Resultat, at Colleoni og flere af hans Folk var iført en samtidig Klædning, medens de bortdragende Danske, hvis Figurer han, for at se sikkert, paa en Kopi absorberede ved at dække de tilbageblivendes med Farve, bar en Dragt, der kom overens med den i Kostumeværker fra o. 1520 fremstillede. Omkring dette Aar, hævdede han, og uden Tvivl rigtigt, maatte Freskerne være malede, og at de, som tidligere formodet, skyldes den af den brescianske Skole udgaaede fremragende Kunstner Girolamo Romanini, og er udført paa Bestilling af Colleonis Datter Orsina Martinengo, som ønskede at skabe et varigt Minde om den danske Konges Besøg paa Slottet.

Værket blev baade for sine ypperlige Gengivelser i Tværfolio-Format, der tillader at se de mindste Enkeltheder, og den beskrivende Text meget anerkendende omtalt af hjemlige og fremmede ansete Kunstanmeldere.

Der var i Lensgreve Reventlow ikke blot Stof til en Kunstner, men ogsaa til en Videnskabsmand ved den ham iboende Evne til Erkendelse og Grundighed. Der er saaledes ikke Tvivl om, at hans planlagte Værk om Dyrefremstillingen i Kunsten gennem Tiderne, hvortil han havde samlet et stort Materiale fra Museer og Samlinger rundtom i Verden, endog fra gamle sicilianske Mønter, vilde være bleven af særlig Værdi, fordi han tillige var saa nøje fortrolig med den levende Model, særlig Hestens og Hundens Exterior, Benbygning og Muskulatur. De faa Interesserede, for hvem han mundtlig udviklede sit retrospektive kritiske Syn paa Dyrefremstillingen, f. Ex. hans Paapegen af Thorvaldsens yderst svage og stereotype Markering af Hestens Muskulatur i dens forskellige Stillinger, vil beklage, at han ikke naaede videre end til Forarbejder.

Ogsaa paa det biologiske Omraade indenfor de racerene Husdyr sad han inde med stor Viden, hvad der, for kun at nævne ét Navn, anerkendtes af en saa betydelig Autoritet i Hesteavl og Hestens Ydrelære som den afdøde Veterinær G. Sand. I lang Tid omgikkes han med Planer til at skrive det Frederiksborgske Stutteris Historie paa Grundlag af de bevarede Stutteribøger for hver enkel Vang, for at klarlægge Aarsagerne til dets Uddøen. I de Paralleller, han paa Grundlag af disse Studier drog med Mennesket indenfor sluttede Samfundsklasser (det holstenske Ridderskab) og isolerede Plantegrupper med lignende tvungen Indavl, uden Tilførsel af nye Elementer med deraf følgende Goldhed og Degenerationsfænomener, Defekter som Hvidfødthed (Albino), røbede han utvivlsomt Glimt af geniale Syner.

Efter sin Oldefader Statsministerens Forbillede virkede han med stor Iver for Husdyrenes Forædling, bl. a. ved at stifte den i 1890 dannede „Forening til Køre- og Ridehestesavlens Fremme i Fyens Stift“, hvis Formand han var til sin Død. Ligesaa længe afholdtes det aarlige Hesteskuue paa Brahe-Trolleborg, en Begivenhed, hvorom er bevaret et smukt Minde i det førnævnte Lithografi, paa hvilket man vil genkende mange, nu afdøde fynske Godsejeres og Hesteopdrætteres Ansigter. Til Hesteskuuet udsatte han for det bedste Føl en Ærespræmie, et Sølvbæger, i hvilket efter hans Tegning var indgraveret en Hoppe med Føl. Ved disse Møder udfoldede Lensgreve Reventlow en storstilet Gæstfrihed, der i sin Art og i hans Aand aldrig kommer igen herhjemme.

Ligesom Faderen var han længe stærkt interesseret i Væddeløb og holdt en mindre Væddeløbsstald, som paa Grund af Forholdene var stationeret i Tyskland. Hjemme og ude vandt han flere Løb, i 1906 Grosser Preis von Hamburg.

Iblandt de hjemlige Hestevæddeløb var det saakaldte

Reventlowløb stærkt besøgt; til dette udsatte Lensgreve Reventlow i mange Aar en Sølvpokal som Præmie.

Ogsaa for Udviklingen af Racehundene ydede han længe gennem sit Hundestutteri paa Brahe-Trolleborg den betydeligste Indsats herhjemme.

Lensgreve Reventlow elskede Naturen med alt, hvad der rørte sig i den, og i Timevis kunde han gennem sin Kikkert studere Dyre- og Fuglelivet. Udbyttet af sine fintmærkede Iagttagelser meddelte han i forskellige Artikler til tyske Jagtblade, bl. a. om Raadyrets Færd og Væsen, ligesom han har skrevet om Storkenes daglige Liv paa Brahe-Trolleborg. Den Forsorg og Omtanke, han viste alle Dyr omkring sig, vidnede om hans dybe Forstaaelse for deres Vel og Ve.

Med sin fra Fædrene nedarvede Forkærlighed for Landlivet viste han, altid i Pietetens Spor, sine Besiddelser baade paa Fyen og Lolland, baade i stort og smaat, en varm Interesse. Begge Steder tilbagekøbte han en Del Jordegods, som paa Grund af Beliggenheden ikke burde have været afhændet, saaledes paa Baroniet 8 Bøndergaarde. I hans Tid ombyggedes flere Gaarde. I Sommeren 1900 brændte ved et Lynnedslag største Delen af Brahe-Trolleborgs Avlsbygninger, opførte 1655 af Kai Lykke. De Aaret efter med Bevarelse af de gamle Ydermure genopførte Bygninger blev efter en gammel Tegning ved Arkitekt Viggo Dahl saavidt muligt ført tilbage til deres oprindelige Skikkelse. Brændegaard Ladegaard, der 1902 lagdes i Aske, blev ligeledes genopført. Det samme gælder et af Grev Ludvig Reventlows industrielle Anlæg fra 1790, Garveriet ved Brahe-Trolleborg.

Beklageligvis fik Grev Reventlow ikke virkeliggjort sine Planer til at befri Brahe-Trolleborgs Hovedbygning for de mest skæmmende Spor af en i hans tidlige Barndom foretaget plump og smagløs Ombygning, dog naaede han at se den Del af Klosterfløjen, der rummer det gamle Refek-

torium og den smukke Spisestue, genskabt (1920). Fraterbrønden og Pumpeværket i Slotsgaarden lod han fremstille efter sin omhyggelige Gengivelse af en i Musæet i Cluny opstillet Brønd. Paa Lolland lod han i 1892 Tirsted Kirke med en Bekostning af 50,000 Kr. underkaste en gennemgribende, sagkyndig Restavrering.

Det værdifuldeste Udslag af Grev Reventlows Bestræbelser for at føre de gode Traditioner videre, er maaske hans Omsorg for Skovene paa de fædrene Besiddelser, hvorom der foreligger følgende Udtalelser af Forsthistorikeren Prof. A. Oppermann.

„I det danske Skovbrugs Historie møder Navnet Reventlow os allerede for 250 Aar tilbage, da Storkansler Reventlow afløste V. J. Hahn som Overjægermester og siden blev efterfulgt af sin Søn Grev Chr. Ditlev Reventlow, hvis Brevbøger viser, at han var en virksom Talsmand for Fred og Orden i Kronens Skove. Højest staar dog Navnet Christian Ditlev Frederik Reventlow, Danmarks ypperste Forstmand, lige fremragende som Chef for Rentekammeret, som praktisk Skovbruger og som videnskabelig Forsker.“

„Retten til Besiddelse af de Reventlowske Godser var for Lensgreve Reventlows Opfattelse knyttet sammen med en Pligt til at værne om Traditionen fra den Tid, hvor Statsministeren og hans Broder Grev Ludvig Reventlow grundlagde et ordnet Skovbrug. Han fandt her en talentfuld Medarbejder i Skovrider Elers Koch, hvis Fremstilling af Brahetrolleborg Skovdistrikts Udvikling gennem hundrede Aar hører til de betydeligste Arbejder indenfor vort Skovbrugs økonomisk-historiske Literatur, og ved Løsningen af de vanskelige Opgaver, der forelaa, da Februarstormen 1894 havde hærget Baroniets Naaleskove, handlede Grev Reventlow i Overensstemmelse med, hvad C. V. Oppermann har udtalt for henvend 100 Aar siden: „hvor Skov-Eieren veed at vurdere ethvert Forslag, og, efter at have bifaldet det,

med Forkjærlighed for Skovene understøtter det paa det kraftigste — der ville Privatskovene i de fleste Tilfælde ikke staae tilbage for Statsskovene, naar Bestyreren nogenlunde er, hvad han bør være.“ — Med nænsom Haand og kunstnerisk Sans fredede Grev Reventlow om de gamle, minderige Bygninger Bremerhus og Ditlefsløst, og om Storskoven i Ludvigshave der endnu er præget af Statsministerens Pleje. Paa samme Tid fortsatte han offervillig sine Forfædres Arbejde paa at udvide Brahe-Trolleborg Distrikt ved nye Skovanlæg paa magre Jorder, til Gavn for Efterverdenen, og sin Interesse for den videnskabelige Forskning viste han ved, gæstfrit at give Statens forstlige Forsøgsvæsen Adgang til at følge de værdifulde Bevoksninger med Maaling og anden Undersøgelse.“

Grev Reventlows historiske Sans samlede sig med Aarene i stigende Grad om Personforskningen, Adelshistorien og særlig hans berømmelige Slægts Fortid. Endnu saa sent som i 1890, da jeg første Gang besøgte Brahe-Trolleborg, Pederstrup og Christianssæde, var Traditionerne fra Statsminister Christian Ditlev Reventlow og hans Broder Grev Johan Ludvig, Bonde- og Børnevendenen, endnu bevaret. Den Gang levede endnu, aandsfrisk og livlig interesseret, Lensgreve Reventlows Fæster, den 84aarige Comtesse Malvine Reventlow, der daglig havde færdedes sammen med Statsminister Reventlow og hans Søster Grevinde Louise Stolberg paa Pederstrup, indtil begges Død henholdsvis 1827 og 1824. Stærk og rig i sine Minder kommenterede hun mundtlig de Breve, jeg efterhaanden, som de kom for Dagen fra glemte Skjul, maatte læse højt for hende, og navnlig fangedes hendes Interesse af det Frierbrev, Baggesen strax efter sin første Hustru Sophie von Hallers Død havde rettet til hendes tidligt afdøde Moder, den yndefulde Benedicte von Qualen, og dennes klogt og behersket afvisende Svar paa hans smagløse Tilnærmelse.

Unægtelig voldte det mig i Begyndelsen lidt Hovedbrud at finde ud af det saare indviklede Slægtskabsforhold mellem alle de Medlemmer af den én Gang saa talrige Familie, der var samlet paa Brahe-Trolleborg til Barnedaab den Sommerdag for fyrretyve Aar siden, da dette Slægtshjem aabnede sig for mig, og hvor alle, Gamle og Unge, kom mig, den unge og ukendte fremmede, i Møde med den største Velvilje og Elskværdighed.

Lensgreve Reventlow var utrættelig i at efterkomme min Anmodning om at lade fremdrage og samle fra Trolleborg, Pederstrup, Christianssæde og Sandbjerg alle i mangfoldige Gemmer, Chatoller, Kommoder og Kasser i Stuerne og paa Lofterne spredte, gemte og glemte Familiebreve. Efterhaanden fremstod der en i Omfang imponerende og særlig i Henseende til Privatkorrespondancer fra Slutningen af det 18. og Begyndelsen af det 19. Aarhundrede herhjemme enestaaende Samling, som ved Grev Reventlows Forsorg opstilledes i et, den ny Godsinspektørbolig paa Trolleborg tilbygget Taarn i tre Etager, efter Forbilledet fra Landsarkivet paa Jagtvejen indrettet med ildfast Indgangsdør og Jerntremmegulve.

Det oprindeligt til 4 Bind beregnede slægtshistoriske Værk under den rummelige Titel „Efterladte Papirer fra den Reventlowske Familiekreds“ voksede fra 1893—1917 til 9 Bind, efterhaanden som der ikke alene herhjemme, i beslægtede Familiers Brevgemmer, navnlig Holsteinborg, men ogsaa i Holsten, saasom Altenhof, hvor forskellige Brevskifter ved Laan fra den rejsende, familieinteresserede Comtesse Catharine Stolberg var havnet, og fra det Schimmelmanske Arkiv paa Ahrensburg, ja endog i Tyskland (det hertugelige augustenburgske Arkiv paa Primkenau) fremdroges Brevstof, som stod i nærmere eller fjernere Forbindelse med de paa Trolleborg opbevarede Brevsamlinger. Lensgreve Reventlow, der ligesom Udgiveren ikke var blind for at Værket

paa denne Maade, særlig for Uindviede, maatte faa et vist Præg af Tilfældighed — han kaldte det spøgende „Reventlow-Magasinet“ — lod det i sit Vidsyn vokse og brede sig frit uden at hæmme det ved familieegoistisk Snæversyn. Med Henblik paa den forudgaaende beklagelige Tilintetgørelse af det Schimmelmanske Hovedarkiv og andre Exempler paa Vandalisme i lignende Retning forstod han, at det gjaldt at redde saa meget som muligt fra Ødelæggelse og Glemsel og gøre det almen tilgængeligt for Forskningen. Ligesaa klart saa han, at Kommenteringen af gamle Breve, der herhjemme i Modsætning til Tyskland var utrolig forsømt — man tænke blot paa de i alle Henseender mangelfulde Udgaver af Oehlschlägers, Sibberns og H. C. Ørstedes Breve — krævede et dybtgaaende Studium ogsaa i andre, baade offentlige og private Arkiver og en stor Brevvexling, navnlig fordi det genealogiske og biografiske Kendskab til Personerne i den vidtforgrene Reventlow-Bernstorff-Schimmelmann-Stolbergske Kreds og de utallige Mennesker, den kom i Berøring med, paa den Tid endnu var forbavsende ringe. Ved at tænke paa den mærkelige Liste, Statsminister Reventlow førte over „levende og afdøde Gode“, i hvilken bl. a findes Navnet paa en først langt om længe ved et tilfældigt Arkivfund identificeret fransk Sprog-mester her i Byen, der maa have været hans Lærer og hvis menneskelige Værd han satte lige med sine nærmeste, ind-saa Lensgreve Reventlow, at enhver Oplysning før eller senere kunde komme til Nytte, ja endog vise sig at være af Betydning. Endelig var han ogsaa betænkt paa Nødvendigheden af et Generalregister, som skulde slutte hele Værket og først gøre det virkelig brugbart for alle, der beskæftiger sig med den Tids Personhistorie. En særlig Fortjeneste af Værket har han ved Tilvejebringelsen af det rige Billedstof, hvis Fremskaffelse hovedsagelig skyldes hans Sporsans og Hukommelse. Naar Udførelsen af Portræterne

i Omtale af Værket oftere er bleven rosende fremhævet, deler Reproduktionsanstalten Æren herfor med Grev Reventlow, idet han, saavidt muligt efter Originalerne, gennemarbejdede Prøvetrykkene med den ham egne Omhu og kunstneriske Sans.

Ikke alene bekostede han Fremstillingen af hele Værket og de paakrævede Studierejser, f. Ex. Undersøgelser i Gleimstiftets Arkiv i Halberstadt og Digteren Hölty's Hjemegn i Hannover samt Arkivforskningerne vedrørende Grev Angviller i Paris, men foranstaltede som et Slags Supplement til Værket Udgiven af det i Zürich bevarede Originalmanuskript til Lavaters Rejsedagbog fra Danmark (J. C. Lavaters Rejse til Danmark 1791, Kbhvn. 1896).

Udover dette foranledigede og bekostede han den af Dr. phil. Vilh. Lorenzen udgivne, værdifulde bygningshistoriske Bog „Rantzauske Borge og Herresæder i det 16. Aarhundrede“ (1912) efter den af Grev Reventlow paa Krengerup fundne saakaldte „Henrik Rantzaus Tavle“.

Gennem Aarene bevarede Grev Reventlow et venskabeligt Forhold til flere Kunstnere, som han stod i Samarbejde med. I første Række hans Ungdoms Lærer P. Ilsted, hvem han skattede meget og som endnu lige før hans Død glædede ham ved at fremstille de skønne Farveraderinger efter to af Grev Reventlows kæreste Familiebilleder, Graffs Portrætter fra 1783 af Grev Ludvig og Grevinde Sybille Reventlow, hvilket sidste Ilsted for mange Aar siden havde genskabt i dets oprindelige Skønhed og Ynde, efter med kyndig og nænsom Haand at have fjernet en til Ukendelighed grov Overmaling. Endvidere Tegneren Tom Petersen, hvis stille og sympatiske Personlighed Grev Reventlow satte stor Pris paa, og den udmærkede Dyrebilledhugger Laurits Jensen, for hvem Trolleborg frembød rig Lejlighed til



Studier efter levende Model, hvilket ogsaa var Tilfældet med Maleren Ad. Heinrich Hansen. Endelig bør nævnes Kr. Zahrtmann, Grevens Husfælle i hans Vinterbolig i Amaliegade, der altid i sin Omtale af ham ydede hans kunstneriske Stræben og menneskelige Egenskaber den varmeste Anerkendelse. I mange Aar var Arkitekt Viggo Dahl en kær Gæst paa Trolleborg udover sit Hverv som Grevens Arkitekt, hvis Virksomhed har sat mange blivende Spor i dels nye, dels af ham kyndigt og omsigtsfuldt restavrerede Bygninger paa Fyen og Lolland. Især bevarede fhv. Sognepræst C. W. Schiøpffe gennem mere end fyrretyve Aar, lige til Grevens Død, en trofast Hengivenhed for ham. Skønt Lensgreve Reventlow ikke blev, hvad man nu til Dags kalder en gammel Mand, levede han længe nok til ikke blot at overleve næsten hele den med hans Moder jævnaarige Generation, for hvem Trolleborg var det kære, hyggelige Samlingssted, men ogsaa flere af de unge og yngste af Slægten, i hvis Rækker Døden gjorde ubarmhjertigt Indhug.

Af dem, der stod i Tjenesteforhold til ham, og som gav Livet omkring Trolleborg Slot et gammeldags, hyggeligt Præg, bør mindes Godsforvalter, Kancelliraad Lorentzen, hvis Fader før ham havde beklædt denne Stilling i mange Aar, et Mønster paa en pligtopfyldende og loyal Mand af den gamle Verden, og Gartner Eltzholtz, der i sin Gerning værdigt fulgte sin Fader, hvem Trolleborgs maleriske Anlæg skyldes. Begge døde efter lang og tro Tjeneste. Den tidligere nævnte, fremragende Forstmand Skovrider Elers Koch, som Menneske meget tiltalende ved sit friske, fornøjelige Væsen, bortkaldtes i sin bedste Alder, ligesaa ogsaa Overinspektør H. B. Jansen, der i en Aarrække styrede Grevens Besiddelser med stor Dygtighed og delte hans Sportsinteresser. Sammen med denne og Forf. af nærværende Mindeord foretog Greven i en Aarrække, indtil sit andet Giftermaal, aarligt en Rejse, særlig til Syden, Spanien, Afrika,

Italien, Grækenland, Tyrkiet og Lilleasien, hvor han genoplevede Ungdommens Indtryk fra sine Besøg i disse Lande.

Efter at have indgaaet sit andet Ægteskab, skulde det forundes ham med sit barnekære Sind at glæde sig ved Smaabørns Trivsel og Liv i de gamle Stuer.

Det var som om Lensgreve Reventlow med de tunge og bitre Prøvelser, der paalagdes ham i det sidste Aar før Dødens Komme, skulde betale sin Gæld til Skæbnen for alt hvad Livet i saa rigt Maal havde bragt ham af gode og lyse Erfaringer.

Aar før hans legemlige Sammenbrud indtraadte, var han, der nærmest kun havde kendt Medgang, bleven opfyldt af Bitterhed over Gennemførelsen af Loven om Lens og Stamhuses Ophævelse og især over den Hensynsløshed, hvormed den blev iværksat, og som siden skulde blive skæbnesvanger for Landets gamle Herregaardskultur.

Denne systematiske Forfølgelse af Lens- og Stamhusbesiddere maatte særlig gaa Grev Reventlow til Hjærte, fordi hans Slægt med store personlige Ofre var traadt i Spidsen for at skabe Selveje og aandelig Frigørelse for den Samfundsklasse, der nu gjorde Fællesskab med det Parti, som havde sat Lensadelens Udslettelse paa sit Program.

Al hans Lid stod nu til hans eneste Søn og Successor, hvis Fødsel han med sit stærkt udprægede, dynastisk-historiske Syn paa Slægtens Opretholdelse gennem Primogenituren havde hilst med saa dyb Glæde og Forventning.

Dette hans store Livshaab brast, da Døden bortrev Sønnen brat og uformodet faa Maaneder før denne vilde have fyldt sit sekstende Aar.

Dybt nedbøjet blev Lensgreve Reventlow ikke længe efter ramt af den pinefulde Sygdom, hvis Udgang maatte blive Døden. Han bar sin Skæbne med en Fatning og Taalmodighed, der vidnede om hvilken Sjælsstyrke han dybest gemte.

Det blev ham ikke forundt at dø i sit Hjem med alt, hvad

der var ham kendt og kært omkring sig. Paa Svendborg Amtssygehus, hvor han nød den omsorgsfuldste Pleje, døde Lensgreve Christian Einar Reventlow den 2. Februar 1929.

---

Alle, der kom i Berøring med Lensgreve Christian Einar Reventlow, vil være enige om at fremhæve hans store Elskværdighed, Ligeformhed og Omgængelighed, hans milde, lyse Sind. Disse tiltalende Egenskaber var overhovedet et fælles Særkende for hans Slægt, som havde gjort den afholdt hjemme og ude, ligefra hans Stamfader Storkansler Conrad Reventlow, hvis Comitatus Reventlowiana allerede berømmes af Samtiden som en Arvedyd i Familien.

Enhver, der mødtes med Grev Reventlow i en af hans mange Interesser, helst paa Tomandshaand og paa hans fædrene Jord, hvor han bedst overvandt en vis medfødt Forlegenhed eller Ufrihed, maatte anerkende hans Viden og især hans forbløffende tro Hukommelse for Mennesker og Fænomener i Fortid som i Nutid, fremfor alt hans til det mindste Ord paalidelige Gengivelser af Citater eller Udtalelser af andre og sig selv langt tilbage. Dog var og blev det forholdsvis faa, der naaede til en fuldtud retfærdig og fortjent Værdsættelse af denne tyste, fordringsløse og beskedne Mand, hvem det ikke var givet at kunne gøre sig gældende i en almindelig Debat.

Mange, der var indstillet paa en velvillig Opfattelse af hans Ejendommeligheder, naaede ikke til Erkendelsen af, at disse bundede i, at han var en af intensiv aandelig Slægtsarv præget Mand, modtagelig og frigjort paa mange Punkter, men til Dels stagneret paa andre Omraader, snart distræt, snart ligesom bjergtaget af en bestemt Idé.

Uagtet sin Aabenhed og Imødekommenhed overfor Men-

nesker gemte han dog en vis Skepsis, som sikkert havde nedfældet sig i ham allerede i Skoletiden paa Herlufsholm, hvor han som den unge Lensgreve snart var Genstand for Snobbers Smiger, snart for de yngre, stærkt demokratisk farvede Alumners bevidste Drillerier, som den forkælede og noget sære, men godmodige Dreng indbød til.

Den Karakteregenskab, der fremfor alle andre gav Lensgreve Reventlow et sjældent Værd som Menneske, var hans usvigelige Sandhedskærlighed, der i alle Livets Forhold gjorde ham ubestikkelig overfor enhver Fordel eller Vinding, selv den af ham mest attraaede, saasnart dens Opnaaelse blot fristede ham til at vige et Haarsbred fra Sandhedens fine, sikre Linje.

I national Henseende delte han den af Forfædrene nærede Forkærlighed for tysk Sprog og Aandsliv og deres Uvilje mod Frankrig som den store Revolutions og Samfundsomvæltnings Hjemsted. Blücher var hans Helt, og Arndts pompøse „Lied vom Feldmarschall“ et af hans Yndlingsdigte fra Drengesaarene. I sin Beundring for Heines Digtning, særlig den satiriske, som han delvis kunde udenad, kappedes han med Kejsrerinde Elisabeth. Walther von der Vogelweide, af hvem han paa Middelhøjtysk kunde citere mange Digte uden at snuble eller gøre Fejl, vedblev altid at være den Digter, der efter hans Mening havde fundet det smukkeste Udtryk for den enkle Naturfølelse.

En Aarrække før sin Død opgav Grev Reventlow at holde Hus i Hovedstaden og førte et tilbagetrukkent Liv paa Brahe-Trolleborg, hvis gammeldags Hygge og patriarkalske Præg han satte en Ære i at bevare. Hans Hjertensgodhed og Ligefremhed gjorde ham afholdt hos alle Beboere af hans udstrakte Besiddelser, særligt blandt dem, der tjente ham, ofte Søn efter Fader, Datter efter Moder, fordi han aldrig gav onde Ord, aldrig hovmodede sig og sørgede for dem

paa deres gamle Dage, mere rundeligt og hensynsfuldt, end det moderne Statsmaskineri.

Lensgreve Reventlow kendte især paa Fyen hvert Hus paa sine Fædres Jord, ved Vejen, i Skov og paa Mark med de sælsomme, af Baggesen opfundne Navne, Genminder om Bondefrigørelsens store, lyse Dage, om Datidens Klassicisme og Naturfordybelse samt om dens Sværmeri for Sydhavs-idyllen. Han kunde med sin trofaste Erindring fortælle om Husenes Skæbne gennem Tiderne, om de Familier, der havde beboet dem ofte gennem flere Slægtled, og om deres Glæder og Sorger, han trolig havde fulgt gennem et halvt Aarhundrede. Med ham gik Egnens levende Historie, set i Sammenhæng som i Enkelthederne, til Graven. I Forudanselsen af den forestaaende Tilintetgørelse af de gamle Værdier, lod han for et Aarti siden fremstille tro og med hans kunstneriske og pietetsfulde Blik udvalgte Gengivelser af de gamle, idylliske Gaarde og Skoler, hvoraf et Udvalg findes i 9. Bind af nærværende Værk. For dette som for mange andre Udslag af hans historiske Sans vil en og anden i Eftertiden vide ham Tak.

Lige indtil sin Død var Grev Reventlow Medlem af Skolekommissionen og overværede Examinerne i Baroniets Skoler, „Sybillesminde“ i Gærup, „Ludvigsminde“ i Haagerup og „Wendtsminde“ i Grønderup. Hans store Kærlighed til Børn ytrede sig ved slige Lejligheder paa den mest hjertevindende Maade. Naar han talte til Skolebørnene paa sin jævne Vis, naar han tog dem op til sig, lyste hans Ansigt af stille Lune og det ham egne, venlige, barnlige Smil, og uvilkaarligt maatte man da tænke paa hans Frænde, den store Børneven, der mere end nogen anden Besidder har præget Brahe-Trolleborg.

En stor Dag for Lensgreve Reventlow var „Børnenes Juletræ“, som Regel en af de sidste Dage før Juleaften, hvor han samlede alle Sognets Skolebørn til Risengrød, Juletræ og Gaver og med Liv og Lyst tog Del i deres Leg.

Naar man vandrede med Lensgreve Reventlow gennem Trolleborgs stille Skove og langs den store drømmende Sø med den hemmelighedsfulde sivkransede Holm, glemte man Vejen for at lytte til alt, hvad han vidste at berette af set, hørt og læst om henfarne Tider, om Rejseoplevelser eller Mennesker han havde kendt og bedømte med afgjort psykologisk Finsans, indtil man umærkelig ved Solnedgang var naaet over Højbroen ned til det gamle, hyggelige Slot, naar de første Lys tændtes.

De Kunstskatte og Slægtsminder, fremfor alt det i sin Art herhjemme enestaaende Familieportrætgalleri, som han havde værnet om og forøget, hans Samling af Billedværker og hans hippologiske Bibliotek, der ikke har sin Mage herhjemme, og ikke mindst hans Tegninger og Skitsebøger bør bevares fredet og samlet paa det Sted, der havde hele hans Hjerter, til varig Erindring om en af Danmarks sidste Herremænd, den fuldgode, mest slægtstro Ætling af Reventlowernes Stamme, den der, Søn efter Fader, i sig rummede Humanitetsidealet, og som har gjort den største og uegennyttigste Indsats i den danske Bondestands økonomiske og aandelige Rejsning.

18. Juli 1930.

*Louis Bobé.*

---



GEHEIMEKONFERENSRAAD  
CHRISTIAN DITLEV GREVE REVENTLOW  
TIL GREVSKABERNE REVENTLOW OG CHRISTIANSSÆDE  
SAMT BARONIET BRAHE-TROLLEBORG,

f. 10. Marts 1710, † 30. Marts 1775.

Balthasar Denner pinx 1743.





GREVINDE JOHANNE SOPHIE FREDERIKKE REVENTLOW.  
FØDT RIGSBARONESSE VON BOTHMER,  
f. 25. Aug. 1718, † 17. April 1754.  
Efter Maleri af Balthasar Denner 1747.



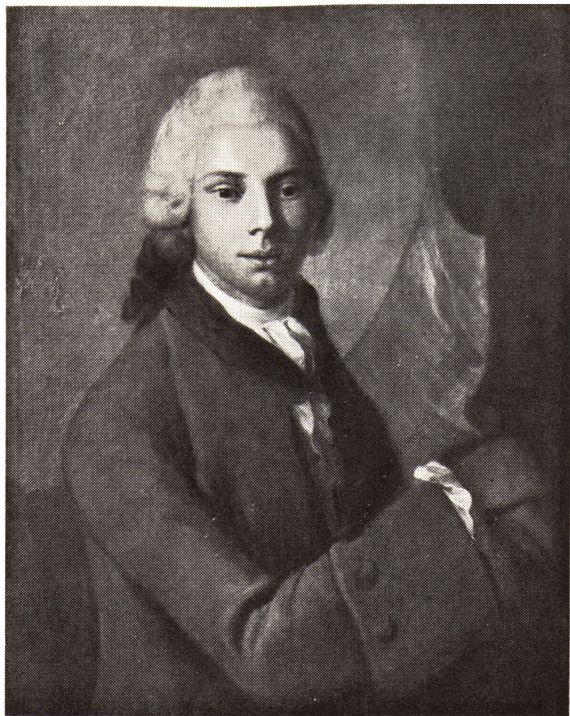

GREVE CHRISTIAN DITLEV FREDERIK REVENTLOW.

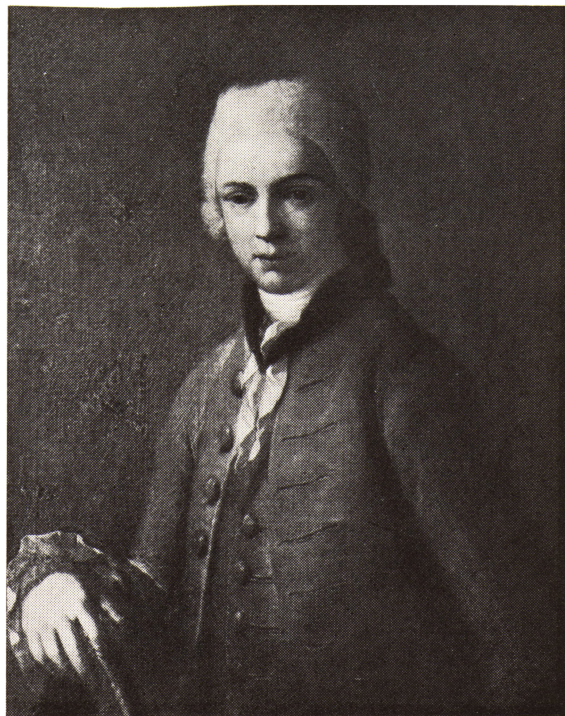

GREVE JOHAN LUDVIG REVENTLOW.

Efter Malerier af Peder Als 1772.

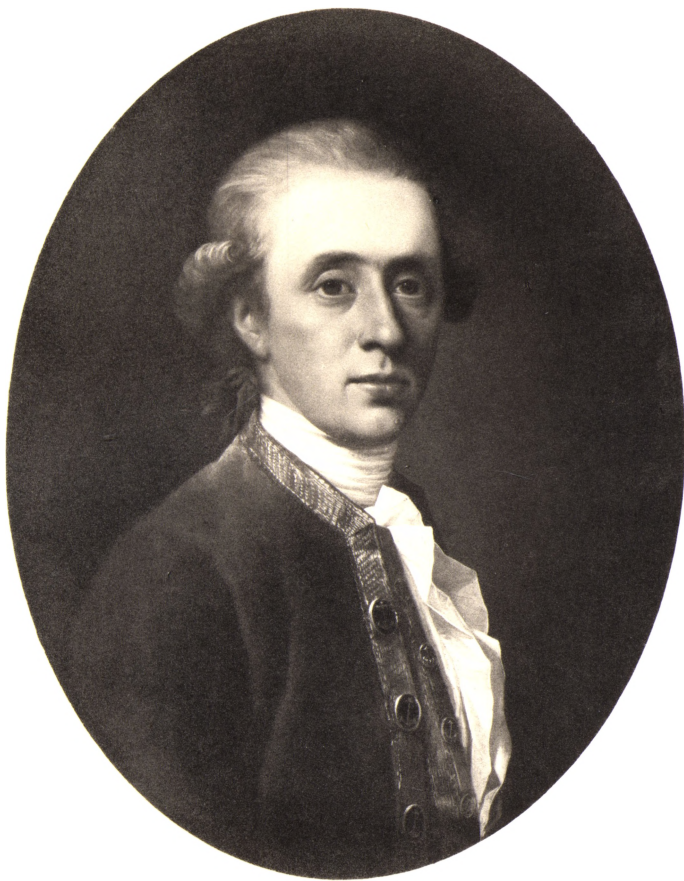

GREVE CONRAD GEORG REVENTLOW  
TIL GREVSKABET REVENTLOW,  
f. 26. Juli 1749, † 9. April 1815.  
Efter Maleri af Jens Juel.





GEHEIMERAAD  
CHRISTOPH ERNST V. BEULWITZ,  
f. 14 Febr. 1695 † 17. April 1757.

BREVE  
FRA  
GREVINDE CHARLOTTE SCHIMMELMANN  
FØDT SCHUBART  
OG  
GEHEIMERAAD CARL WENDT  
TIL  
GREVINDE LOUISE STOLBERG

---

FRA 1801



## Fra Grevinde Charlotte Schimmelmann.

Coph. ce 19 janv. 1801.

— — Depuis hier tout est en rumeur sur la nouvelle impromptue de la Russie. Au moment où nous sommes tout activité et bonne volonté l'Empereur Paul renvoie notre ministre et rappelle subito notre bon Liesakewitz avec sa mission. Je le regretterai toujours, ce digne homme; il étoit de tous les diplomates ici celui que j'aimai le mieux voir chés moi. Il aimoit le Danemark et ne nous eût jamais nuis. Il lui en va comme à Kascheloff quant à sa maison (bien plus modeste au reste), il venoit d'y mettre son pied en quittant l'auberge, et il se réjouissoit d'être si confortablement établi enfin. Puis il doit déloger demain, et nous ne le verrons plus. Sous bien des rapports je trouve ici la bonne providence pour le Danemark, car au moins les Anglois sauront-ils que nous ne voulions pas contre eux, tout ce qu'il vouloit — et lorsque nous calculons, une guerre avec l'Angleterre étoit tout ce qui pouvoit nous menacer le plus terriblement.

J'apprends que Liesakewitz il y a 8 jours reçut de son Empereur une augmentation de 6 mille écus par an pour son poste ici!!

ce 20.

Voilà donc Lavater mort — paix lui soit. Louise Reventlow avoit justement arrangé une quête à laquelle nous aussi avons fourni pour lui. — Hier soir au Thé, Liesakewitz vint chés moi — et il nous dit bas à Ernst et à moi son extrême embarras — ne sachant s'il fait bien de décamper tout à coup, ou d'attendre encore une poste ou estafette — il ne part en tout cas pas avant demain. Cet article du correspondant l'a tellement frappé qu'il ne savoit où il en étoit — ces 3 champions Thugut, Pitt et Bernstorff!! Hier à peine fumes nous levés de table que le Duc vint pour supplier Ernst de lui expliquer cela. Pour moi j'étois en colère de ce qu'il ose comparer notre Bernstorff à ces 2 vilains. Notre B. si noble, si vray à côté de ces fourbes. Je crains que ce pauvre ministre de Russie ici ne se casse le col politiquement s'il reste, et physiquement s'il part par ces chemins. Il est à plaindre. La voix publique est de se réjouir par l'espoir d'un rapprochement avec l'Angleterre.

-----

Copenhague ce 5 Fevr. 1801.

— — Nous attendons des nouvelles d'Angleterre avec ce sentiment que vous concevés. Bien des personnes croient que Pitt sent déjà que la médaille pourroit enfin tourner contre eux s'ils se font ennemis tout le Nord y compris la Prusse qui leur fermeroit (j'espère) Hambourg. Ici tout est guerrier. Notre Holm offre une scène d'activité hélas trop nécessaire. De tous côtés

l'on voit des canons — tout nous rappelle l'été passé. Tous nos jeunes gens sans exception sont animés du désir de guerroyer. Nos jeunes officiers très exaltés voyent déjà nos succès, nos triomphes — enfin ce n'est qu'un sentiment quant à la jeunesse. Tous les membres du bon gouvernement sont, grace à Dieu, modérés, fermes — sages enfin, et l'accord est sincère.

Notre Prince Royal qui sait toujours mettre de côté son inclination est disposé aussi sagement et bien que nous pouvons le désirer. Notre petit voisin de Suède n'est pas, je crois, un héros de ce genre et il est mal entouré par conséquent. Les courtisans sont de la trempe connue, et la jalousie contre le Danemark doit égaler la peur pour le grand voisin qu'on n'aime pas là. On parle depuis longtems d'un amiral suédois Cronstedt qui doit venir ici, voir, inspecter, conseiller. Quant au Sund on prétend avec cela que les Suédois ne font rien, nul préparatif ni pour leur marine ni autrement — faute de moyens ou de bonne volonté. Vous savés que le printemps dernier en pleine paix ils ont dû donner toute leur vaiscelle à la banque, qu'on vint alors ici, acheter notre porcelaine danoise faute de plats et d'assiettes.

Dites à Catherine que Ernst assure que Claudius vient de recevoir ces jours-ci 200 Rdlr. de gratification. Au reste elle peut conseiller en amie à Claudius (moi pas) de s'adresser en droiture à la Princesse Royale, dès qu'il y aura quelque chose qu'il désire, quelque plan pour sa tranquillité pécuniaire — mais ce moment il faut qu'il reste en silence un peu, s'il a reçu les deux cents, et puis l'époque financière n'est pas favorable.



Copenhague ce lundi 23 mars 1801.

Vous me parlés contre nos jeunes gens égoïstes ce moment. Ah venés voir à Coph: — quel dévouement vray, quel zèle, quel patriotisme — quel excellent esprit, quelle fermeté dans toutes les âmes — non, nos jeunes gens valent quelque chose, et notre nation vaut beaucoup. Depuis ce matin nous savons la formidable armada dans nos mers non loin de la Seelande. Peut-être demain déjà seront nous sous leurs canons meurtriers — et qu'ils nous ruinent donc, mais qu'ils ne nous déshonorent pas. Il faut être électrisé du grand sentiment public; il n'y a qu'une voix, tout est d'accord. Notre quartier peut risquer des bombes, nous ne pouvons nous le cacher — mais quelques boules, boulets etc. arriveront auparavant à l'agresseur injuste et perfide qui encore avant-hier vouloit nous faire recevoir 2 ministres britanniques. C'était une opinion que devoit nous faire sommeiller, mais Bernstorff n'a pas plié, et s'il plait à Dieu, les Danois ne plieront pas. La devise de chacun, du riche comme du pauvre, est, point de conditions honteuses. Notre marine est animée au delà de l'expression, et son bon esprit nous électrise. Le gouvernement est non seulement aimé, on le chérit. Depuis 3 jours que le proclama a passé pour inviter, ohne Pressen, il y a des milliers de jeunes gens qui s'offrent, et le grand nombre très bien habillé — on n'a jamais vu de plus bonne volonté. Si je n'étois physiquement faible à l'excès, je pourrai dire que je suis forte — mais ce triste Être physique dans un tel moment! et puis mes 2 enfants qui me pèsent pour la première fois. Je ne vous nomme pas Ernst — il est fort

de son calme — et croyés moi: son plus mauvais moment est passé, car depuis qu'il est convaincu qu'il faut résister, que nous sommes au vray terme d'une patience et prudence vraye — depuis ce moment il est à son aise, et il est fort de la confiance du juste. Je pourrai appliquer cela à notre digne Prince Royal, er ist ein Mann, ein tugendhafter Mann, eine reine Seele ohne Falsch — et son courage est vray.

Le Roi va changer de demeure, peut-être au château de Rosenborg ou Friderichsberg, demain j'en saurai plus. Que mon frère est à Trollbg. ce moment, où il peut être bien plus utile à Sybille qu'à moi ici, me soulage. Elle m'a écrit dans les termes les plus touchants sur cette jouissance pour son cœur ulcéré de tenir ce moment ce bon et tendre frère. Elle étoit si seule. Je désire qu'il reste un peu plus longtems là. D'abord pourra-t-il passer le belt? enfin jamais de ma vie je me trouvai dans un cas pareil. Le cœur abattu de tristesse, l'âme agitée d'inquiétudes — — avec cela ce sentiment de patriotisme, cet oubli de soi — il est général.

Je voudrais que la Baudissin ici qui est sans son mari, je voudrais qu'elle fût partie — elle sort d'ici et dit qu'elle ne peut plus passer le belt. Les Cay Reventlow ne peuvent rester logés là si près des canons dans cette maison de carte. Ils m'ont dit qu'ils iront chés les Bernstorff. C'est l'explosion que je crains pour nous ici en cas d'attaque. Toutes nos campagnes au bord de la mer sont bien exposées — et Hellebeck!! Kirstein y va ce moment. Helsingör risque tout — mais nulle part du découragement. Ce Nelson n'est pas doux — on le sait. La Prusse est, dit-on, zélée, nous le verrons

peut-être. Senfft tient le langage d'un zèle vray. Des Suédois et des Russes nous n'entendons pas un mot, ni vaisseaux, ni flottes. Bourgoing parle beaucoup, mais c'est son fort, il est très en mouvement, il ne me plaît guère. Le bon vieux ministre de Russie ne dit pas grande chose, celui d'Espagne est invisible, le citoyen Batave parle de leur flotte — ah! si nous avions ici ces flottes dont on parle — peut-être serions nous moins forts en nous. Il y a ce soir appartement à la cour — cela contraste un peu — ah! pourvu que vous lisiés encore ceci — je prends congé de vous — voila le côté triste de notre situation géographique, sur laquelle l'ennemi compte pour nous terrasser. . . On se loue tant de la bonne activité de notre Moltke à la chancellerie, c'est bien important ce moment d'avoir là une bonne tête et un homme qui expédie. Nos étudiants de Copenhague s'organisent militairement aussi, ce sont 8 à 900 hommes. Le jeune Schimmelmann, fils de la générale, a déclaré hier à sa mère qu'il veut aussi défendre la patrie. La pauvre femme me dit, la larme à l'œil: mon fils unique! Il y a bien des mères dans ce cas . . .

ce mardi 24.

Même incertitude sur notre sort qu'hier, mêmes sentimens, même activité — enfin l'état moral ici est parfait. Le Roi ira à ce triste château de Rosenborg, ce qui n'égaye pas la bonne Princesse Royale; le duc ayant la rougeole ainsi que l'enfant, et la dame d'honneur, la Scheel, songent aussi à se transporter dans une aile de cette demeure à Rosenborg. Quelqu'un venu de Cronborg ce moment m'assure que la forteresse est bien

défendue. Quant à la ville d'Helsingör les femmes et les enfants quittent, et tous les meubles de valeur se transportent. Mon médecin Guldbrand qui a sa maison au milieu de la ville m'a offert en cas de besoin un asyle avec mes enfants, j'espère que Ernst me suivroit. Kirstein est à Hellebeck. Pourvu que ceci vous parvienne encore, c'est un congé sans doute. Les flottes angloises sont devant Guilleye. Le bon Arctander dine ici. Le bourgeois de Coph. est plein d'ardeur, de zèle et de courage.

Cph. ce 28 mars 1801.

Pendant que le belt est encore praticable je vous dirois un mot. Ce vent du sud nous est bon. Au reste nos flottes menaçantes sont, dit on, renforcées, mais à mesure qu'elles s'agrandissent, le sentiment ici s'élève, et le patriotisme se renforce. Voila un corps de mille hommes d'élite formé depuis avant hier sous les ordres de Hauch que chacun aime et qui a été bon militaire; ce sont tous les étudiants et les fils de nos meilleurs concitoyens — pleins d'ardeur et animés pour le prince et la patrie. Les ministres étrangers que j'ai presque tous vus ces jours admirent un tel esprit publique, et les Suédois surtout m'amuse. Hier l'admiral Kronstedt fut chés moi; il ne promet pas les flottes suédoises, mais si elles peuvent venir, elles viendront. Le vieux ministre de la Russie ne promet pas non plus, mais espère. Dans le fait tout ce corps diplomatique qui ne fait consister le bien vivre que dans la vie of pleasure, ne

comprend pas bien ce dévouement, car nous sommes tous si décidés, si préparés aux privations — que rien ne nous épouvante hors l'idée de perdre l'honneur, et le Danemark est peut-être le seul pays de l'Europe qui admet une telle réunion; même nos négociants ont pris leur parti, et le peu d'entre eux qui ne l'ont pas pris, se taisent. Notre Prince Royal est tellement plein de courage vray, que cela seul en inspireroit — enfin le moment est bien intéressant, et chaque jour nous devenons en quelque sorte plus calmes, car les esprits se préparent, et avec cela on gagne du tems pour s'armer.

Voilà le ministre russe changé, pourvu qu'il ne s'en suive pas une tendre union entre les Russes et Anglois après que nous serions détruits et victimés. Paul a reçu le comte Lövendal très-bien. C'est quelque chose. La Prusse que fait elle? Senfft nous renvoie au contenu de la note et dit qu'on tiendra parole.

Notre bon Niebuhr a beaucoup vu le fameux Nettlerwood, aide de camp de Bonaparte en Syrie, Egypte etc. Il parle de Bonaparte comme d'un demi-dieu. Ce Nettlerwood porte une uniforme belle comme on n'en vis jamais dans nos pays, un sabre turc à côté près à un mamelouque, enfin c'est tout oriental. Il n'a fait qu'une apparition ici. Bourgoing qui parle beaucoup et juge lestement — dit merveille de ce jeune Roi de Suède qui comme un chevalier errant parcourt la Scanie sans but. Son général Toll n'y fait rien que fanfaronner.

Au théâtre on chante avec enthousiasme des airs patriotiques et à l'honneur du Prince Royal. Hier tout le nombreux public là chanta à l'unisson, on s'y rassemble pour cela, et cela électrise chacun. Notre bat-

terie de mer est bien garnie, et fournie de braves et beaux hommes pleins de courage ainsi que nos marins qui ne respirent que le désir de combattre. En cas de bombardement le Roi sera au château de Rosenborg, et la Princesse Royale préfère de loger chés le jardinier, c'est moins triste.

ce mardi 31 mars à 11 heures matin.

Depuis dimanche nous vivons dans une situation bien nouvelle pour des paisibles Danois — mais cette nation semble électrisée, et qui pourroit penser à soi . . . Le dimanche se passa en pourparlers, l'issue fut que l'amiral anglais répliqua pour dernier mot: »Les hostilités commencent donc« — et sur cela hier lundi matin à 7 heures il se rapprocha du sund, où il savoit qu'on ne passait pas tranquillement. Le vent favorisa la flotte anglaise de suite qu'elle longea la côte de Suède tandis que la forteresse de Cronbg. canonnoit du mieux possible et que l'ennemi ripostoit bravement. La forteresse n'a rien souffert. 2 hommes sont morts, 2 blessés, l'un par imprudence; ils ont jetté des bombes sur la ville d'Hel-singör, on croit 200, dont seulement 10 ont atteint sans endommager ni homme, ni maisons. (Figurés vous, — les Numsen restés là). Un officier de marine vint hier au soir de là nous faire le rapport que vous verrés imprimé. Il y a eu des traits de bravoure et de présence d'esprit. Cette terrible canonnade au sund faisoit trembler nos maisons à Amalienborg et chacun songea à s'arranger. Déjà vers à 10 heures du matin la flotte anglaise mouilloit devant nos yeux et se rangeoit en ordre de bataille, elle détacha incessamment une frégatte qui eut à soutenir

le feu de nos batteries et qui perdit son mât ; elle se retira vers les autres vaisseaux anglois, alignés à une lieue à peu près de notre rade. Vous n'avez pas d'idée du calme et du courage de nos braves défenseurs. Les matelots ont sauté haut de joye aux premiers coups à balles, et ont dit : Gud skee Lov, nu faar vi da fat paa dem. Notre Prince Royal est tout ferme, calme, modéré, vigilant, son œuil à tout et partout, son oreille pour chacun. Hier matin vers 10 heures Ernst fut témoin du départ de la Princesse Royale, elle quittoit son palais pour aller à Rosenborg, ses larmes couloient, le prince Royal de l'air le plus tendre la suivoit à la voiture, leur enfant auprès d'eux, elle a bien raison d'être inquiète pour lui, mais il sent qu'il se doit au pays — s'il s'écoutoit, il ne seroit jamais qu'au milieu du feu. Vers midi je me mis en voiture avec mes 2 petites pour ici, et Ernst vint, nous dinames ici ensemble assés gayement. Mon frère à ma grande consolation est avec moi depuis dimanche, il vint pour assister à notre grande scène. Chacun offre sa personne au prince ce grand moment. Les rues offrent le plus intéressant spectacle, des militaires de toutes couleurs, de tout age, presque tous jeunes et beaux — tout est armé, tout a bonne mine. Alle Brandanstalten öffentlich bereit, des préposés de toutes les classes à cela. Hier à midi on amena 4 prisonniers anglois. Le peuple a failli les lapider, il fallut les escorter sous bonne garde. Ces 4 espions apparemment étoient dans un petit bateau sous nos côtes. Un détachement de chasseurs les observe, se jette dans une barque et les saisit. Ils se dirent Danois et bulbutioient quelques mots de notre langue. L'un d'une physionomie

diabolique. Les voila enfermés. L'admiral suédois Cronstedt très décoré se promène dans nos rues sans flotte comme son Roi court la Scanie sans armée. Hier on a dû appaiser le peuple qui invectivoit contre cet amiral suédois. Le ministre de Russie est aussi sans flotte — enfin nous sommes seuls!

Cette nuit a été tranquille à quelques coups de canons près. Je n'ai pas fermé l'œil croyant toujours entendre le bruit. Hier matin j'avois la rage dans le cœur, et je ne pouvois avoir peur ainsi; aujourd'hui je me sens presque tranquille, au moins confiante. Votre belle sœur m'écrit qu'elle est dans la maison de Lerche. Elle a été très agitée ces derniers 4 jours. — —

---

Copenhague ce samedi 4 avril 1801.

De vous dépeindre, mes bons amis, notre situation ici depuis mercredi après diner n'est pas au pouvoir de ma plume, mais ce moment-ci est le premier un peu tranquille chés moi (car d'être chés ses amis à présent que chacun s'occupe d'émigrer est impossible). La Princesse Royale est bien, je fus ce moment à midi chés elle à Rosenborg où elle est encore.

Comment commencer ce récit si tragique, si beau pour notre nation! Ce moment de vraye gloire scellée du sang de nos braves défenseurs! Suffit que mercredi soir le terrible Nelson s'approcha de notre côte, de notre ligne. Le jeudi matin à 9 heures aucun mouvement extraordinaire n'annonçoit de l'activité. On alloit aux églises,



on étoit comme les jours passés assés calme, et je ne croyois point à l'attaque ce jour. À 10 heures un peu passé — nos oreilles furent frappées des coups destructeurs! Non jamais un pareil sentiment n'agita mon cœur. Les coups de canons redoublés me firent presque éprouver une foiblesse. Je fis atteller et je m'en fus chés la Lövenskiold où l'on entendoit tous les coups, mais moins forts que chés nous. Ernst et mon frère promirent de ne pas s'exposer et furent au magasin de la compagnie des Indes sur une tour, ils y furent témoin depuis 10 heures jusque vers 4 heures du plus sanglant et terrible combat qu'on puisse imaginer. La ligne de nos Blockschiffs entourés des grands vaisseaux anglois faisant un feu le plus terrible et le plus continuel qu'on puisse imaginer. Ce foudroyant Nelson placé comme un rocher, mouvant pourtant, contre nos batteries de mer immobiles qui enfin durent ceder en partie après une résistance dont l'histoire n'offre pas d'exemple. La rage et la bravoure de nos marins étoient telle que lorsque les canons entourés de morts se taisoient, on voyait les blessés se trainer autour de ces canons pour allumer les meches. Ce ne fut que l'impossibilité de faire jouer un canon faute d'hommes qui fit taire nos batteries. Alors Nelson — au lieu d'avancer vers nos vaisseaux de lignes et vers nos batteries intérieures — fit cesser le feu et envoya un parlementaire pour proposer un armistice afin de soigner ou sauver les blessés. On lui répondit qu'il s'agissoit, avant d'accepter ce répit, de savoir les conditions; il renvoya à Parker dont la division toute fraiche nous environnoit de l'autre côté n'ayant pu atteindre nos batteries. Parker fit prolonger les pour-

parlers et l'on convint d'une nuit sans hostilité, mais bon Dieu, quelle nuit! depuis 6 heures l'après diner jusqu'après minuit le conseil siégea rassemblé autour du Prince Royal — et le lendemain matin à 6 heures le conseil se rassembla et encore jusqu'à 9. Toutes nos églises étoient ce Vendredi-saint remplies hier. Sur de nouveaux pourparlers Nelson demanda de parler lui même au Prince Royal. Il vint à 3 heures hier, ils se sont parlés, on négocie, car d'accepter les premières conditions n'étoit pas faisable. Nous avons encore cette nuit tranquille. Mais de vous figurer le courage, le désir ardent des habitans de Copenhague de combattre — la fermeté inébranlable, le calme, la sérénité de nos concitoyens, — de vous figurer cela est impossible, il faut l'avoir vu. Et je l'ai beaucoup vu ayant fait souvent le long chemin de la maison des Lövenskiold à la notre. Ces braves bourgeois ayant une tenue charmante, bien vêtus, les physionomies animées. Avec cela les rues couvertes de meubles qui se transportaient; nul désordre, nulle anxiété pour ses effets, nulle crainte des femmes qui suivoient. Il faut avoir vu les Danois ces jours terribles pour les chérir, et puis ce terrible spectacle des blessés, des demi morts! des femmes qui cherchoient maris, parents, fils, tout cela avec quel calme, mais quelle douleur — puis ces peu de braves combattants revenant des batteries de mer, sauvés comme par miracle. Quelles mines tranquilles, comme s'ils n'avoient rien fait, et les officiers qui ont fait des prodiges, bien au delà, dit-on, de ce que l'honneur exigeoit — les voir revenir, le premier moment d'un air effaré, presque ainsi que les matelots armés encore,

respirant le carnage (ceci les premiers moments), quelques heures après, calmes comme je vous l'ai dit. Nous avons dans la maison 2 jeunes matelots jutlandois, l'un le frère de notre portier, il a servi son canon 3 à 4 heures de suite, à la fin sans commandement les officiers étant morts. Partout c'étoit de même, et partout aujourd'hui — la seule crainte de ne pas combattre. Nelson a paru hier pénétré de cette terrible journée, il n'en a point vu de pareilles, dit il, en 28 batailles. Aussi a-t-il dit d'abord à un de nos officiers: tout autre ennemi que des Anglois et vous étiez vainqueurs. Son flag capitaine a dit hier à l'antichambre: a bloody day, a very bloody day! Ils ont perdu beaucoup de monde. Leurs vaisseaux ont moins souffert qu'on ne croiroit possible. Ceux des nôtres qu'ils ont pris étoient tellement criblés de balles la plupart qu'il faut les bruler. Senfft me dit qu'il avoit tout vu et que sur le tout c'étoit tout le tems 60 canons anglois contre 25 danois. Ainsi l'égalité eût sans doute décidé notre victoire — mais ces forces supérieures, cette position de notre côte, et hélas à quelques égards l'imprévoyance de nos braves et bons militaires, ah n'en parlons pas, notre honneur est sauvé. Cette funeste lutte auroit elle jamais dû commencer? Ah ne nous perdons pas dans les regrets. Le premier parlementaire de Nelson étoit chargé d'un billet de sa main qui finit ainsi: the brave englishmen to theirs brothers the brave danes. Cet ennemi terrible est étonné de notre résistance, et s'il l'eût prévu, cette boucherie n'eût peut-être pas eu lieu. S'il faut aller plus loin, s'il faut exposer Coph. à un bombardement — voila la grande question du jour. La plus sanglante scène est passée, la plus dévastatrice

peut nous attendre — mais si vous saviés, mes bons amis, comme on est incapable de penser à soi de tels momens. Une nuit tranquille devient un si grand bienfait, un toit qui vous couvre un tel bonheur. La possibilité de faire un repas avec quelque tranquillité le rend si réstaurant. Amalienborg est comme un désert quant aux meubles et aux habitans. Les Kirstein logés à mes pieds ont décampé et n'ont pas laissé un meuble. Je suis tout différemment disposée, — d'abord de penser à des meubles les momens terribles ne nous étoit pas donné. Notre cave renferme le linge, notre vaiscelle est à la banque, quelques lits et coffres chés Christiani qui demeurant entre la ville et Fridrichsberg nous a offert en ami gîte et asyle. Ce n'est que depuis hier que je lui ai dit le oui. La Princesse Royale me dit qu'elle est contente de pouvoir rester à Rosenborg jusqu'au dernier moment, et je pense comme elle sur cela et sur mainte autre chose; elle a de la raison, du cœur, du jugement. C'est une charmante personne. La duchesse doit être très exaltée ainsi que son mari qui trouve qu'il faut encore tout sacrifier. La Princesse Royale loge chés le jardinier bien à l'étroit, mais pas mal. Sa physionomie est si belle et si calme. Son caractère y est peint. La bonne Christ. Reventlow y vint, les traces d'une agitation terrible sont sur sa physionomie. Je n'ai pu la voir. Les momens rares où Ernst étoit ici je les lui devois. Herman m'a été d'un grand secours et consolation ces funestes momens. Nous vivons comme dans un rêve, ne sachant d'un instant à l'autre au juste où nous serons. Mais croyés moi, nos momens les plus affreux sont passés et si l'on supporte cela — — enfin. Les Rantzau

sont délogés im Petri Stræde. Les Cay Reventlows'étoient délogés vers la grande place, mais depuis hier elle avec Sophie Bernstorff sont à Bernstorff. Cayus est ici, lui et mon mari sont d'accord quant au Conseil. Le Prince Royal est lui. Cette bonne Princesse Royale sans anti-chambre, sans laquais.

ce dimanche matin (ce 5 avril).

Ce matin à 10 heures le conseil fut rassemblé. Nelson avoit témoigné le désir qu'avoit Parker de voir bientôt une réponse. A midi Waltersdorff qui parle très bien l'anglois, et Lindholm, aide de camp de marine, furent envoyés à Nelson avec les propositions. Notre sort se discute là. Nelson ne sait que l'anglois. Ernst est content du choix qu'on a fait de Waltersdorff. Le Prince Royal est aujourd'hui calme et écoutera les hommes bien intentionnés de son conseil. Ernst, ton beau-frere et Cayus — sont d'accord, et tu peux bien croire que mon mari, sans être militaire, consulte et parle à fond aux militaires qui peuvent le mieux juger de notre situation. Notre crise est unique. Cette bonne et chère Princesse Royale étoit si bien disposée hier, c'est le vrai courage que celui qui voit sans illusion. Le duc a été jusqu'ici très exalté! qui le croiroit! la duchesse de même a remercié Bernstorff de sa ténacité, mais Elle est femme à tout endurer après les meaux qui peuvent s'en suivre — quant à moi il me semble qu'eux et nous par exemple aurions moins de mérite à être exaltés, car nous savons à peu près que quelle que soye la ruine du pays, il nous resteroit la subsistance ordinaire — de même ceux qui n'ont rien à perdre peuvent être

exaltés, mais ceux qui offrent leurs vies en même tems que leurs biens, voila ceux que j'admire quand même je suis d'un autre avis qu'eux. Celui de mon mari est de ne pas faire plus de sacrifices qu'il ne faut — mais avant tout de ne pas souscrire au déshonneur. Il n'a jamais été consulté en politique. Bernstorff est allé tout seul; de revenir sur le passé — ceci n'en est pas le moment, mais de se tirer le moins mal possible du plus mauvais pas — voila ce qui est urgent. Cet ennemi qui a répandu tant de sang danois est désormais hors de notre portée pour ainsi dire — car la funeste (quoique glorieuse) journée du 2 l'a mis dans le cas de renouveler l'attaque avec tous les avantages possibles et l'a mis à l'abris de notre portée, car tous les grands vaisseaux anglois peuvent rester en mer. Leurs moindres bâtimens peuvent s'avancer sur la ville, et le bombardement, s'il a lieu, n'est pas un bombardement ordinaire, vu la position maritime de Coph., supposé que les vaisseaux qui nous restent soyent sacrifiés, ce que l'on croit immanquable. Les militaires ne jugent plus nos batteries tenables, vu que notre flanc gauche est tout rompu et n'offre plus de barrière. Jusqu'ici l'enthousiasme du soldat des batteries se soutenoit, mais on raconte que ce matin (le régiment du Prince Royal y a été placé ce matin au lieu d'eux) ils ont déclaré qu'ils ne combattoient pas, se croyant sacrifiés. Les officiers là tiennent le meilleur langage, mais les officiers de marine les plus déterminés jugent notre situation trop critique à tous égards. Si là ville de Copenhague ne renfermoit pas l'Etat on pourroit sacrifier une ville, mais tout y est renfermé — voila un grand malheur —

enfin nous devons être contents que l'honneur de la nation fut sauvé la journée du 2. C'est au gouvernement à sauver le sien. Chrétien Bernstorff et mon mari ne s'entendant pas, ne se parlent pas. Jusqu'ici l'avis de Bernstorff a été trop conforme à l'inclination du Prince pour ne pas prévaloir d'une certaine manière, mais le calme, die Biederkeit und Rechtschaffenheit du Prince Royal ne l'abandonnera pas. Bernstorff a sa thèse à soutenir, il a dû rester conséquent, mais nos alliés seroient-ils servis de notre destruction ? et se vengeront-ils de nous après cette journée où notre fidélité fut scellée de tant de sang danois. Nelson ne nous fera pas volontier tout le mal qu'il pourroit nous faire — il n'est pas diplomate, il est tout militaire, mais il aimeroit paroître non seulement héros, mais héros généreux. Ce matin un immense convoi de morts couvroient nos rues, c'étoient les morts de leurs blessures — hélas un grand nombre, on dit 80, je ne le sais pas au juste. Les veuves, les orphelins viennent en foule s'offrir à nous.

Quelques jeunes héros, revenus comme par miracle des batteries de mer, ont eu des droits si naturels à notre intérêt, de leur parler vous exalte. Le bon Herman et Ernst sont si fort d'accord et se parlent tant, souvent des derniers nuits.

Ce lundi (6). Hier Waltersdorff fut à bord chés Parker avec Nelson, il se traita de l'armistice — mais les conditions peuvent-elles devenir acceptables ? ah mes bons amis, dans quel état sommes nous ! entre les mains des Anglois de près, cela est bien sûr — menacés peut-être de loin par les Russes. Jamais le Danemark n'auroit dû s'engager dans cette lutte — jamais il n'auroit dû

sortir de l'état passif. Mais si la violence des Anglois nous y a forcé à présent, peut-être que celle des Russes en eût fait autant. Les tems de la calamité sont venus pour nous enfin aussi . . . Supposé qu'un armistice nous donne du répit, toutes nos propriétés commerciales sont et restent entre les mains des Anglois par l'embargo. Supposé que l'armistice ne s'arrange pas, cet embargo devient possession angloise, notre ville, nos foyers sont détruits ici. La journée du 2 a couvert de gloire et d'honneur notre nation, mais notre pays, notre état n'est pas sauvé. 13 à 15 de nos vaisseaux sont entre les mains de notre ennemi si supérieur en nombre, 2 à 300 de nos meilleurs canons sont par là à eux. Leurs 30 à 40 bâtimens de bombardes et brûlots sont fraix, n'ont pas eu part à l'action et doivent s'avancer sur notre ville en cas de bombardement, leurs vaisseaux de ligne et frégates peuvent rester spectateurs — et ce que ces vaisseaux là ont souffert le jour du 2, cela est déjà presque réparé, ils se sont réparés de nos vaisseaux pris, et tous les soirs ils brûlent les débris de nos navires de defence. À Copenhague où tous les faux bruits abondent, à Coph. même, où tout se passe sous nos yeux, on croit cette flotte ennemie sur son déclin, on parle de victoires. Nelson a dit à Waltersdorff: »Vous pourriés voir de vos yeux nos vaisseaux, et vous jugeriés qu'ils sont en bon état«. Il est vray qu'ils ont perdu beaucoup de monde sur les vaisseaux qui étoient engagés ce jour, mais on prétend qu'il n'y en avoit que 9 à 10 d'engagés et que les 9 à 10 autres grands vaisseaux sont restés fraix et non attaqués. Certes la Russie doit être contente de nos efforts et de nos sacrifices — car le mal que nous pou-



vions faire aux Anglois nous l'avons fait, et bien au delà de toute probabilité. Ce que les Suédois peuvent encore leur faire de mal — Dieu le sait. Ces amiraux anglois ne nous nomment pas les Suédois. Tout a favorisé les Anglois, les vents, le courant, tous les éléments, les jours décisifs étoient pour eux. Si nous étions ici aussi entendus militaires que nous sommes braves, alors la journée du 2 avec de tels efforts et de telles pertes eût été un jour encore plus décisif. Mais on entend à présent après coup des jugements de nos militaires tout opposés à tout ce qu'ils affirmoient peu de jours avant. Comment le reprocher à qui que ce soit après 80 ans de paix, mais si le diplomate qui nous engagea dans cette lutte — si Chrét. Bernstorff sans consulter Ernst ni les autres ministres du Conseil s'avança trop, et n'étoit pas assés au fait des moyens pour soutenir ses arguments politiques — voila une question, un problème qu'il ne m'est pas donné de resoudre.

mardi (7) à 11 heures matin.

Le Conseil fut rassemblé ce matin. Lindholm va à bord du vaisseau de Parker, il parut que les amiraux anglois ne s'adouissent pas pour les conditions, mais tout notre ministère est d'accord pour ne pas souscrire à du dèshonorant. Voila une gazette de Hambourg qui vient par estafette et qui dit 40 bâtimens anglais en route vers nous qu'on a vus près de la Hollande. Bourgoing fut chés moi hier, il ne veut que playe et bosse et trouve que nous devons tout sacrifier. Je savois cela, ainsi j'évitois d'entrer en matière. Mais à la Rantzau qui étoit chés moi, il a parlé en vray jacobin politique,

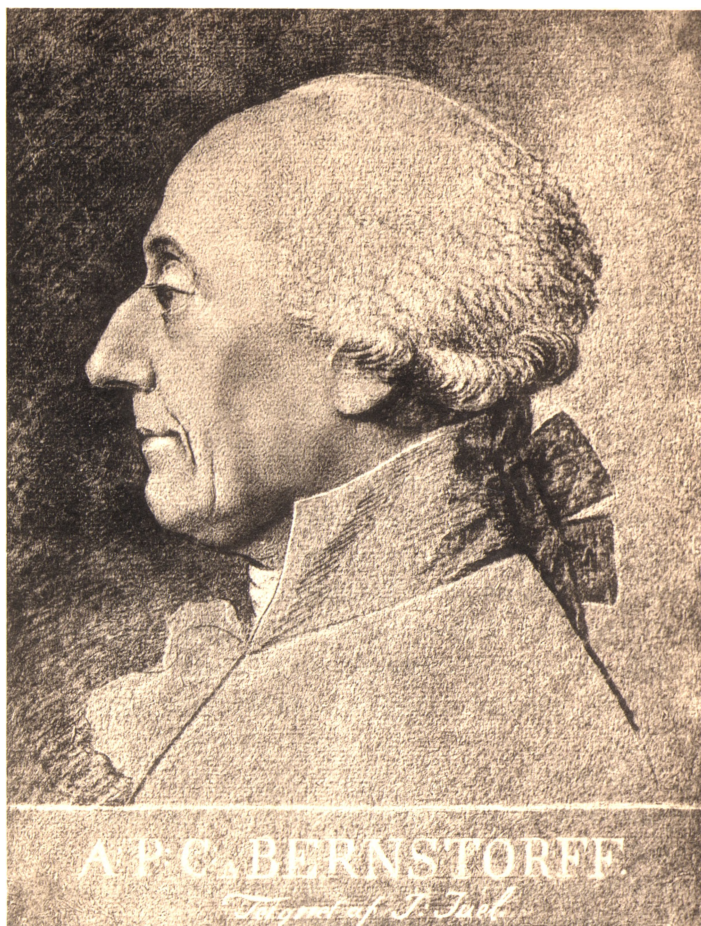

STATSMINISTER,  
GREVE ANDREAS PETER BERNSTORFF,

f. 28. Aug. 1735, † 21. Juni 1797.

Efter Tegning af Jens Juel.

il n'est pas grand ni dans ses allures, ni dans ses pensées, ni dans sa manière d'être. Son premier consul voit mieux où nous en sommes. Notre bon ministre de Russie ici se conduit en honnête homme, il ne désire pas notre ruine. Que nous sommes heureux de n'avoir pas le violent Krudner. Le citoyen Batave se réjouit de ce qu'on les passe pour nous arriver. La mission de Suède s'est retiré à Fridrichsberg ainsi que celle d'Espagne.

Le bon Christiani se montre notre ami et me recevra avec les enfants. Ernst promet de ne pas s'exposer, il iroit au vieux château brûlé fürs erste, où il y a de bonnes chambres arrangées pour le collègue de finance près du Dame Långang de jadis. Nous avons à nos campagnes de Seelust et Christiansholm 120 militaires à loger avec leurs chevaux, et d'aider à les nourrir nous coute assés. Mais on ne pense pas à soi. Le duc fut chés moi hier, il m'avoua que son exaltation des premiers jours est tombée mais il parle de son courage et j'y crois. Quant à la Princesse Royale elle étoit elle lorsque je la vis et alors on ne change pas.

après diner.

J'ai eu un entretien de mon cœur avec Chrét. Bernstorff. Auch er war herzlich, cela m'a fort soulagée et j'ai lieu d'être contente de bien augurer pour ma patrie. Enfin j'avois besoin de cet épanchement et je lui ai parlé comme l'amie de feu son père pouvoit et devoit lui parler. Il a été ouvert avec moi, und seine jezige Stimmung ist gut. Jusqu'à demain après diner encore l'armistice dure.

Moltke sort d'ici et Sehested, ils voyent comme nous les choses — et l'on voit un peu plus qu'on ne voyoit il y a 8 jours. Waltersdorff a été chés Nelson cet avant midi. On l'a pourtant repris, ce pauvre Waltersdorff. La commission étoit très épineuse.

Nous ne faisons que de la charpie et des langes.

Il est 7 heures du soir, tout est de même. J'espère que nous aurons encore une nuit tranquille. Les Anglois répandront à faux que nous avons renvoyé leur ministre. Le fait est que Mr. Drumond, jeune chargé d'affaires, vouloit être reconnu ministre aux yeux de l'Europe au moment où les flottes menaçantes se plan-toient sur nos côtes et que l'embargo existoit. Reconnoître à telle enseigne un ministre aux yeux de l'Europe, le présenter au Roi un tel moment, eût été aussi indigne qu'inconséquent.

Copenhague ce samedi 4 avril 1801.

Chère Louise, une longue lettre adressée à Trolleborg vous parviendra. Nous avons eu une nuit tranquille et la suivante le sera aussi — après des journées terribles et à quelques égards funestes — si ce n'étoit que notre nation, nos braves tombés se sont couverts d'un honneur éternel, scellé du sang précieux de nos excellents concitoyens. Comment penser à soi, ne pensés pas à nos individus . . [Omtale af Slaget 2. April. Gentagelser af det forrige Brev].

Les officiers de Nelson ont dit que les journées d'Aboukir furent moins sanglantes que ces heures ici. Jamais les Anglois n'ont conçu l'idée d'une telle résistance avec des moyens si inférieurs à ceux de nos adversaires. On eut dit que nos gens étoient les guerriers des dernières 10 années. . . Sans le parlementaire de Nelson nous serons peut-être encore sous le feu et les flammes, et j'ai vu de mes yeux ces milliers qui refluoient dans les rues, l'air séreïn, la tête levée, la plus belle tenue . . .

Un trait unique d'un officier de marine hors de service depuis 2 ans. Il voit sous le combat un des Block Schiff sans chef, il étoit tombé et presque tout son monde. Cet officier nommé Schrödersee s'avance vers le Prince Royal, s'offre, se jette dans une barque avec 200 hommes pour commander ce vaisseau. Il arrive au moment où le vaisseau n'avoit plus un canon en mouvement faute d'hommes, il monte l'escalier et un boulet l'emporte au premier instant.

Les pourparlers continuent, et l'armistice dure à demain. Sur un vaisseau il ne restoit plus d'hommes pour un canon, le seul qui put jouer encore, sur quoi 30 blessés se traînent et s'avancent vers ce canon et font encore une décharge — mais cet esprit étoit général. Les blessés au lieu de se plaindre demandoient d'être pansés à la hâte pour revenir à la charge.

Le nombre des blessés et des morts le saura-t-on jamais au juste — on nomme 2 mille. Il faudroit mener Pitt aujourd'hui vers nos hopitaux. . .

Bourgoing donna à diner et souper le jour de la sanglante bataille — il est vray qu'il n'a pas pu le prévoir en invitant. Vous sentés que peu de Danois y furent.

Ce moment un jeune mulâtre de 17 ans qui se sauva à la nage pour ne pas devenir prisonnier anglais sort de chés moi, il passa 4 heures de suite auprès du canon de la batterie la plus exposée, sur laquelle de 500 hommes il n'en est resté que 40. Ce jouvenceau étoit comme inspiré, il retourne s'il le faut demain au combat. L'exaltation du peuple surpasse toute idée. L'ordre et le calme dans les rues toujours remplies d'hommes et effets, c'est étonnant.

---

Coph. ce mardi 7 avril 1807.

... Les pourparlers avec la flotte angloise ont duré jusqu'à hier. — Rien ne seroit plus facile à arranger que tout ceci, si nous ne restions fidèles à nos alliés, et sur cette fidélité du moment tous sont d'accord. On est très actif pour nos mesures de défense, et la journée du 2 nous assure de la bravoure de notre nation qui est aussi exaltée et prête à tout sacrifier aujourd'hui que ce jour là. Mais ma chère Louise, si comme vous le dites, vous étiez ici, pour demander le pourquoi de tout ce que nous avons fait — ce ne seroit pas sous notre toit que vous trouveriez le mot de l'énigme car Ernst n'est entré pour rien dans le dédale politique; il n'a pas été consulté, il n'a pas sçu le jour où Drumond partit ni qu'on l'a laissé partir, il n'a pas sçu qu'on prenoit Hambourg et Lübeck, il n'a été que ministre de finance pour procurer les moyens de défense. Le Prince de Wurtemberg arrivé depuis le 1' avril ici est très actif et montre qu'il sait son métier. Que n'a-t-il été

ici auparavant? Je l'ai toujours cru la perle de nos militaires, la seule tête, et il nous servira bien en cas d'attaque. Ce qui me désole est que les Anglois peuvent nous faire tout le mal avec leurs bâtimens de bombardes et canonnières, tandis que nous ne pouvons atteindre leurs grands vaisseaux, ceux-ci resteront fraix, et ce qu'ils ont souffert le jour du 2 — voila tout le mal que nous avons pu leur faire, c'étoit beaucoup et beaucoup pour eux, pour nous, beaucoup au delà de toute probabilité — mais — — Savés vous que Nelson a perdu son ami, son meilleur officier Thomson dans la journée du 2. Il a joué un role à Aboukir, et Niebuhr dit qu'à Londres Thomson sera fort regretté. Nelson lui-même a été dans le plus grand danger ici ce jour, car un boulet a sauté sur un coffre du tillac à côté de lui. Ce qui est sûr c'est que ni lui ni aucun Anglois de la flotte ne nous fait volontier la guerre, mais après nous avoir bien exprimé cela, la guerre, si elle recommence, doit être terrible. Sur nos batteries de mer les troupes sont bien disposées. On y a mis depuis hier le régiment du Prince Royal, car l'autre qui y a passé 15 jours plein de bonne volonté, s'est déclaré découragé depuis la journée du 2. Il n'est que trop vrai, nos militaires dans les mesures de défense n'ont pas tout prévu — (pensons à notre état de paix de 80 ans et soyons justes) beaucoup d'hommes ont été sacrifiés. Mais si vous pouviez voir et entendre l'exaltation soutenue de nos braves défenseurs aujourd'hui encore — vous seriez contente des Danois et fière de leur appartenir. L'honneur national est leur idole, l'attachement pour le Prince leur seul sentiment et la confiance dans le gouverne-

ment répand le calme au milieu de la ferveur et l'yvresse. Mr. Bourgoing trouve si naturel, si facile pour nous de tout sacrifier, il travaille les têtes et monte les esprits tandis que nous savons que Bonaparte juge plus juste notre situation et voit un peu mieux de loin ce que Bourgoing voit mal de près, il est étourdi comme un page, tandis que notre ministre de Russie ici, Liesakewitch, se conduit en honnête homme qui sent ce que nous avons fait pour leur cause, et qui ne veut pas nous exciter à nous faire détruire.

Ce soir peut-être notre sort sera décidé. Les jours passés Waltersdorff a été chés Nelson, aujourd'hui Lindholm y est allé. Peut-être qu'un des Anglois nous arrivera aujourd'hui ici. L'on sait que le grand renfort de vaisseaux anglais se dirige vers la mer du nord et vers nous. Cela ne rend pas notre position plus douce ici. Ernst eût désiré terminer honorablement dès le lendemain du combat, mais on jugea mieux de prolonger les négociations. Le duc fût chés moi, il a très rabattu de son exaltation et en convient quoique tout militairement disposé. Ce que je sais c'est que la Princesse Royale ne changera pas, aussi peu que moi, car lorsqu'on raisonne on met la base de la conviction au sentiment et celle-ci ne varie pas. Ernst, Cayus et votre frère sont d'accord et voyent de la même manière les choses. Chacun y porte son caractère mais chacun reste lui. Ah! sans doute, notre bienaimé frère défunt n'a pas dû voir ce moment pour sa patrie. Il ne nous eût pas so hereingeführt, aussi peu, j'ose le dire, que Ernst. Le Prince Royal est lui, mais lui et Bernstorff sont sans doute ou ont été dans le cas de confondre l'idéal du



point d'honneur d'homme à homme avec celui d'état à état — ils n'en sont pas moins nobles —, mais d'être homme d'état c'est encore autre chose, et de connoître tout à fond, de prévoir tout — that is the matter. En cas de bombardement il est ordonné que toutes les fenêtres des maisons soyent ouvertes en permanence.

P. S. J'ai eu ce moment un entretien du cœur avec Chrét. Bernstorff et je suis contente de lui, je lui ai parlé bien franchement et il l'a bien pris.

J'espère encore, j'espère pour ma patrie. J'ai nommé à lui son père, l'ami et collègue de Ernst. J'ai pu lui tout dire ce moment solennel.

Coph. ce 25 avril 1801.

Ici tout est dans l'attente. Nous avons hier un grand dinner où le ministre de Suède assés abattu me conta à l'oreille ce que tout le monde sait que les flottes anglaises étoient devant Carlsrona et demandoient décision et réponse au bout de 48 heures. En attendant les amiraux anglais et le Roi de Suède avoient reçu la nouvelle que le jeune Empereur désiroit des intentions de paix de la part de ces héros anglais — enfin, nous saurons demain comment les Suédois ont répondu, et si le canon y mettra le sceau ou non.

Bourgoing, très décontenancé de ce qu'il doit nous quitter, fut aussi de notre diner avec les 2 aides de camp de Bonaparte qui sont costumés! cela est très riche et brillant. L'un deux, le moins beau, le moins parlant, a fait toutes les campagnes avec Bonaparte tant en Italie

qu'en Égypte, Syrie. Ce qu'il raconte est donc intéressant — mais il faut le questionner. Je n'y parvins pas hier, nous avions plusieurs de nos héros marins du 2 avril à ce diner, ils sont si modestes, si doux. Liesakewitch est tout danois de cœur, il célèbre ces héros avec une bonhomie, un plaisir. Il n'y a point de dessous de cartes pour tout ce que je vous ai écrit sur Chrét. Bernstorff (que j'aime autant que vous). Il y a qu'il date d'autres tems que Ernst, qu'il ne peut pas connoître jusqu'à quel point les lumières de Ernst comme homme d'état pourroient le guider. Je ne lui en veux pas, croyés moi, mais je sens les suites qui retombent sur Ernst, tandis que Bernstorff n'étant que secrétaire d'état ne porte aucun autre fardeau — ce n'est pas qu'à la fin on ne revienne toujours à Ernst, et qu'on ne l'apprécie, mais je voudrois du concert entre les 2 sur toute chose dès le commencement. Ce moment-ci Ernst a sujet autant que possible d'être satisfait de ce que Bernstorff propose ainsi que des dispositions du Prince Royal. Croyés que ce n'est aucun mouvement d'humeur ni aucune prétention de ma part. Mais c'est cette conviction que le Danemark pour se soutenir a besoin dans ces tems critiques d'une expérience que Ernst même doit aux lumières de feu Bernstorff en partie — et puis ce génie qui voit plus loin, qui combine, qui prévoit, ce génie dont le coup d'œil embrasse le tout — pourquoi ne l'avouerois-je pas — il me semble, qu'il est pour ainsi dire à Ernst seul, et je voudrai que cette boussole en politique comme en morale soye devant les yeux de ceux qui n'y reviennent parfois, qu'après coup. Cest à vous seule que

je m'épanche ainsi, ce n'est pas de justifier qu'il s'agit ici — mais c'est l'intérêt pour le tout (non pour quelques-uns) qui me fait voir et sentir ainsi. Je n'ai jamais douté de l'amitié de Chrét. Bernstorff pour Ernst, il ne faut pas prendre ce que j'ai dit, dans ce sens, mais de comprendre Ernst assés, de saisir son point de vue, de respecter ses lumières et surtout sa profonde connoissance *du pays*. Voila de quoi il est question. Plusieurs m'ont dit ces tems de troubles: „sie verdienen nicht hier einen solchen Mann zu haben“.

Sneedorff, un de nos marins respectables m'a conté hier des traits sans fin, de la petite vanité de Nelson, ce qu'il a dit sur ces 3 ou 4 ordres — dont il fait un cas! comment il parle de son regne à Naples, de ses forfaits je dirai plutôt — c'est du petitissime — et Sneedorff est vray. Nelson lui a fait cadeau de sa biographie, un ouvrage tout panégyrique; il faut savoir que Sneedorff est l'instituteur de nos cadets, et qu'il est admirable. C'est donc lui que Nelson a choisi pour s'étaler aux yeux de la jeunesse. Les cadeaux et les ordres et les titres y jouent cependant un grand rôle, non, il n'est pas mon héros du tout, du tout.

ce samedi.

Je vais vous dire nos secrets politiques. D'abord Parker, dés qu'il a reçu la note de notre ministre russe ici (qui alla le chercher en cutter danois devant Carls-crona), répondit très poliment qu'il obéiroit aux ordres de l'Empereur, et sur cela il est retourné au Kiögebugt incessamment — et le Roi de Suède de respirer. Puis il est arrivé d'Angleterre un courrier à

Parker expédié par Copenh. par Crawford à Hambg. qui a écrit à Christ. Bernstorff en termes honnêtes et pacifiques.

Que Dieu a pris soin de nous en permettant cette mort de Paul — —

Mad. de Yoldi, la dame espagnole, est la plus belle femme que j'aye vue. Un peu trop petite. Elle est bonne mine, naturelle et sans l'ombre de coquetterie; pour une espagnole de 20 ans c'est unique, dit mon frère.

Le jeune Willemose qui à 18 ans s'est tant distingué qu'il a frappé Nelson, a été élève chés Schmidt à Trolleborg — —

Imaginés que le matelôt du Provesteen qui sauva 3 fois le pavillon danois avec un héroïsme digne de Sparte et Rome, qui le tint de son bras, lorsqu'il n'y avoit plus de mât au vaisseau au 2 avril, imaginés que le 8 d'avril il étoit dans la profonde misère avec femme et enfants — sans savoir cela, nous lui avions témoigné de l'intérêt. Il vint chés nous, c'est la plus belle physiognomie! un grand bel homme —, tant qu'il me restera du pain, cet héros n'en manquera pas tout à fait; il est né à Copenhague, a été en mer dès l'âge de 7 ans, il est modeste et bon. Comme il est franc, m'a dit son capitaine Lassen. Ce Lassen est un digne homme, il suffit de le voir pour n'en pas douter.

Coph. ce 2 may 1801.

— — Le bon Chrétien Bernstorff au lieu de se remettre, souffre de cette humeur qui s'est jetté aux pieds, et

je crains que ce n'est pas une humeur de goutte. Ernst va souvent chés lui, il me semble que pour tous les points essentiels à présent ils sont d'accord — mais les moyens — sont ils tout à fait entre leurs mains? Voila cette scène de Hambourg, commencée sans eux, qui finit ou finira, je ne sais comment. La Prusse, comme vous le dites, joue son rôle, le nôtre eût été d'être aussi prudents, mais point doubles. Ce qui doit faire plaisir, c'est que déjà, il y a 15 jours, Bernstorff fit une espèce de déclaration aux cours respectives dont le thème étoit que Hambourg et Lübeck seroient rendus à eux mêmes — sans que le Danemark prétende les garder. Plût au Ciel que ceci eût été connu alors, mais je crois qu'il faut même vous prier de ne pas citer ceci car je le sais par Ernst, qui alors, venant du conseil étoit très satisfait de cette résolution prise ainsi spontanément. L'Europe ne le croira plus, tant nous savons peu nous faire valoir. On assure ici que le Prince Charles n'a pas encouragé à cette prise de Hambourg, mais ce qui est sûr, c'est qu'on auroit dû s'assurer du consentement de la Prusse, car Ernst a prévu ceci, et l'a dit, lorsqu'il l'a sçu, mais il l'a sçu après coup, comme mainte autre chose.

Ces rapports des Anglois sur le 2 avril me fachent — non parcequ'ils crient victoire, mais parcequ'ils se perdent en admiration sur ces mesures charmantes et habiles contre nous, oubliant que si eux avoient dû encore combattre leurs vrais ennemis à Reval, Cronstadt etc., ils étoient un peu affoiblis par cette victoire.

Seelust ce 8 juin 1801.

.. Dieu veuille bénir ce voyage de Chrét. Bernstorff si important pour le pays! On ne sait plus qu'espérer, craindre, souhaiter. Depuis hier l'on dit que les François se remuent de nouveau en Allemagne, mais Bourgoing qui vient nous troubler à Seelust hier, disoit n'en rien savoir. Hier au soir très tard Ernst reçut un billet du Prince Royal; déjà le cœur me battoit. Ce n'étoit point de politique, il s'annonçoit tout bonnement pour venir à Seelust aujourd'hui lui-même „mit Frau, Schwester und Kinder“. De montrer Seelust à la Princesse Royale fut toujours mon désir. Il faut une collation qui chés nous cause plus d'embarras qu'un diner. Enfin j'ai bon lait, belle crème et beurre superbe, avec cela des glaces, melons, quelques fraises. — C'est un être rare que cette Pr. Roy., la douceur vraie et la bonté, voila le fond de cet être, puis un esprit si juste, une absence de préjugés.

Ce jeune Wedel Jarlsberg qui prend chés Ernst la place de Rist dont la perte est presque irréparable pour nous, se trouve être admirable en sa qualité de secrétaire, tandis qu'il n'en peut avoir le nom; bonne tête, bon cœur, esprit juste, pénétrant, profond, eine Schnelligkeit qui convient à Ernst, une assiduité, une énergie, un fond solide au delà de son age, sachant bien 4 langues.

Seelust ce 28 juin 1801.

-- — On prétend que Chrétien Bernstorff trouvera tout fait en Angleterre. Il y sera vu dans son vray carac-

tère, noble, dèsque l'époque des chicanes est passée — puis notre 2 avril restera longtems en souvenance parmi les Anglois — ils ont trouvé leur égal en courage par mer. C'est du nouveau pour eux. Notre Rist qui a été très bien reçu de Lövendal pourra nous donner des détails fort intéressants s'il l'ose. Hélas, ce furieux monstrueux Constantin à côté du vertueux et bon Alexandre — je crains — notre prince de Wurtemberg, leur oncle, les juge comme moi, et dit que leur propre mère (sa sœur) chérit autant Alexandre qu'elle abhorre l'autre! Il sait des détails sur la mort de Paul qui justifient tout à fait et en plein Alex.

Notre cour depuis la visite à Seelust en a fait de tous côtés d'autres — et il semble que les princesses prennent le goût d'ambuler. Pour le Prince Royal qui s'y prête je crois que cela est bon. Ce qu'il lui seroit mieux encore seroit de voyager et de voir le monde hors d'ici, mais sans le faste de son rang.

Le Prince de Wurtemberg plait fort à Fridrichsberg, son ton est charmant, et lui a tant de bon. Les jours qu'ils passent chés nous me font toujours plaisir, et je crois qu'ils aiment être à Seelust où nous sommes unis avec eux. Ils logent petitement dans le village de Fridrichsberg non loin du château. Ils sont simples et rangés. Elle ressemble extrêmement à la duchesse de Courlande de figure et de traits.

Je fus hier avec mes enfants à Friderichsberg, la petite du Prince Royal qui est délicieuse par le cœur et l'esprit, se faisoit tant fête de leur montrer son jardin, le Prince Royal fut le guide des enfants qui l'aiment.

Il les fait chanter; puis il chante pour elles, il les

fait jaser, les questionne. Je vous assure que la Princesse Marie donne au moins autant de tems pour instruire sa petite que moi pour les miennes — entre autre c'est Elle qui lui fait lire le danois, car la gouvernante est de Kiel, une bonne et brave personne. La Duchesse n'est pas moins entourée des siens qui exercent sa patience. Son fils aîné est un vrai lutin, mais il y aura plaisir à l'élever, il est plein d'esprit, il n'a pas 3 ans; il est de toutes les courses et visites, et alors, dit elle, il sait, qu'il faut être doux et traitable; elle aussi est toute mère. C'est une réunion de bonté en eux tous, mais l'ensemble là n'est pas gay. La Princesse Royale est si fort a utre que sa belle sœur par la manière de voir, de penser, de sentir, et s'il faut décider entre elles, je suis toujours de l'avis de la Princesse Marie quant au raisonnement — mais j'ai un tendre ancien pour la duchesse.

Seelust ce 5 septbr. 1801.

— — Ici je fus interrompue par le bon Chrétien Bernstorff lui même, il entre dans notre salon. Il va demain chés le Prince Royal. Ernst et lui ont fait des affaires ensemble pendant une demie heure se promenant dans le salon vivement au lieu de se dorloter sur les sofas, Ceci étant bonne marque, nous l'avons permis. — —



Seelust ce 22 septbr. 1801.

... Les courriers, les nouvelles d'Angleterre nous manquent, notre politique suspendue, en suspens — fait l'effet que vous concevés sur Ernst, et ce moment encore il ne peut fixer des plans pour lui, il n'a pas l'esprit libre. Ce n'est pas la guerre qu'il craint ni ne doit craindre, mais les allures de guerre, voila ce qui nous abimera. Ah, si les souverains des petits états vouloient bien dans nos tems ouvrir les yeux. Ils veulent singer les grands états qui vont les gober l'un après l'autre, non parcequ'ils ils sont petits, mais parcequ'ils sont foibles et remués — il y a 20 ans que tout cela étoit bien différent, on s'appuyoit sur la soidisante ballance de l'Europe — mais qu'est elle devenue depuis la révolution françoise? à peine son ombre existe encore, et les princes qui regnent ne veulent pas ouvrir les yeux là-dessus; il n'y a plus qu'une force pour se maintenir comme État, ce n'est pas la diplomatie ni les démonstrations militaires, mais c'est cette force intérieure, invisible, intellectuelle presque — nous visions à cela tant bien que mal en Danemark il y a 6 ou 7 ans. Notre bon, sage et grand Bernstorff nous fut ravi, et, je le nomme grand et éclairé en le comparant à tous les contemporains, je crois, à vous dire vray, Ernst plus grand par son génie, mais à quoi bon prêcher dans le désert, et puis ce n'est pas son fait que de prêcher. Si on ne le comprend pas, il se retire comme la sensitive, que reste-t-il alors de lui? — un ministre probe et zélé qui maintient l'ordre des affaires courantes mais rien au delà tandis que l'on pourroit tant avoir en lui — — lorsque cette lumière n'y sera plus! ah ma chère Louise

c'est alors qu'on s'apercevra des ténèbres qui se préparent pour le Danemark — mais ce n'est qu'alors! — Ah! cette mort de Bernstorff, quel coup elle nous porta pour jamais! dès ce moment la vraie influence de mon mari mourut aussi — il ne resta plus une personne pour le comprendre. On l'aime mais on ne le comprend pas, et chacun va de son côté — c'est presque un colin-maillard qui se joue ainsi parcequ'on ne veut ni ne peut voir. Abildgaard dans son beau panégyrique sur Bernst. a dit très bien: dieser Verlust ist so gross für Dänemark, dass eine verlorne Provinz dagegen nur ein geringer Verlust wäre! Ernst s'est si souvent rappelé ces mots qu'il trouva si justes — et son cœur les sanctionne avec un profond soupir. Abildgaard n'est plus — on n'a pas bien rendu justice à son génie rare.

## Fra Geheimeraad Carl Wendt.

Kopenhagen den 10. Febr. 1801.

— — Unsre jetzige Lage häuft freylich die Geschäfte und, was das schlimmste ist, sie werden noch unangenehmer, als sie sonst öfters sind. Das kann aber nun nicht anders seyn und man muss suchen sich durchzuarbeiten. Dass unsere Vertheidigungsanstalten so ganz unzulänglich seyn sollten, möchte ich nicht schlechthin zugeben. Zwar kann Engelland unsre Colonien nehmen und unsern Handel und die Schiffarth zerstören, aber unsere Existenz uns schwerlich rauben. Ich dürfte behaupten, dass jeder Versuch, uns in unsern europäischen Besitzungen anzugreifen, eben so misslingen würde, als so viele andere, die wir in diesem Kriege gesehen haben. Will Preussen sich an uns anschliessen, so haben wir noch weniger zu fürchten. Aber freilich sind alle solche Verbindungen in unsrer Zeit sehr precair, und man kann in dieser Stunde nicht sagen, was in der folgenden geschehen wird. Noch glaube ich aber, dass Engelland sich nicht mit der ganzen Welt wird brouilliren wollen. Unsere sicherste Zuflucht bleibt aber die Vorsehung, die immer über uns gewacht hat. —

Kopenhagen den 28. März 1801.

— — Sie, liebe Freundin, gedenken gewiss in dieser Zeit sehr viel an uns. Noch leben wir in der Ungewissheit, welchen Ausfall die Drohungen der Engelländer haben werden. Noch ist die Flotte nicht in den Sund gegangen, sie scheint sich aber immer mehr zu nähern. Ob sie nähere Befehle oder eine Verstärkung erwartet, denn ietzo sind nur 16 Linienschiffe, ist unbekannt. Dieses Zaudern hat uns unterdessen Zeit gelassen, manche Vertheidigungsanstalt zu vollenden, die es noch nicht war, als sie sich zuerst zeigten. Ob wir im Stande seyn werden, ihnen zu widerstehen, wenn sie uns angreifen, lässt sich mit Gewissheit nicht sagen. Die Stimmung des Volks ist aber sehr gut, und es bieten sich der Freywilligen viel an. Einige junge Leute, ohngefahr 120, haben sich zu einem Freicorps vereinigt, das auch ausser der Stadt dienen will und von dem Conrad Holk einer der Anführer ist. Die Studenten, 900 an der Zahl, machen auch ein Corps aus, von denen Hauch, der Oberhofmarschall, der Anführer ist. Ich vermuthe, dass Ihre Schwiegerin Ihnen einige der Kriegslieder sendet, die bey dieser Gelegenheit gemacht worden, und unter denen manches sehr gute ist.

Kopenhagen den 4. April 1807.

Heute, liebe Freundin, kann ich Ihnen nicht viel erfreuliches schreiben. Ob wir gleich ietzo ruhig sind, so kann das Gewitter doch jede Stunde wieder ausbrechen. Mit ängstlicher Erwartung sehen wir dem Ausgange

der angefangenen Unterhandlungen entgegen, und, sollten die Partheyen sich nicht vereinigen können, so beginnt der Kampf von Neuem, und es steht uns vielleicht ein noch schwereres Schicksal bevor als das, was wir schon erfahren haben. Sie wissen es nun schon, dass die englische Flotte vorigen Montag durch den Sund gieng, unter dem Feuer der Festung Cronburg, ohne dass von irgend einer Seite ein beträchtlicher Schade geschehen sey. Sie legten sich zwey Meilen von hier vor Anker und hielten sich da ruhig, einige Kreuzer ausgenommen, die sich näherten um zu recognoscieren. Mittwoch Nachmittag gieng ein Theil der Flotte unter Nelson's Commando unter Segel und legte sich in einiger Entfernung von Castrup. Donnerstag Morgen griff sie unsere äusere Defensionslinie, die von Prövesteen bis zu den drey Kronen gezogen war und aus 6 Blokschiffen, zwey halb zugetakelten Linienschiffen und einigen Canonen-Barken bestand, auf der südlichen Ecke bey Prövesteen an, und die Schlacht engagierte sich hauptsächlich zwischen den vier äusersten Schiffen und der ganzen englischen Flotte. Es war ohngefehr 10<sup>1</sup>/<sub>2</sub> Uhr, als der erste Schuss geschahe, und von der Zeit an dauerte die schreckliche Canonade bis um drey Uhr unaufhörlich. Das äuserste Blokschiff bey Prövesteenen hatte drey englische Linienschiffe und zwey Fregatten um sich, mit denen es sich schlagen musste, und bey der Überlegenheit der Macht war es kein Wunder, dass dieses sowol als die anderen Defensionsschiffe, die im Feuer waren, zum Schweigen gebracht wurden. Gegen das Ende warfen die Engelländer auch einige Bomben besonders gegen den neuen Holm, die aber keinen

Schaden thaten. Eine davon fiel 50 Schritt von dem Orte, wo der Kronprinz stand, beschädigte aber niemand. Seit der Zeit hat der Admiral Parker eine Unterhandlung entamirt, die noch fortdauert, und in welcher Absicht Nelson gestern in der Stadt gewesen ist und mit dem Kronprinzen über eine Stunde gesprochen hat. Zwey Tage Stillstand ist vorläufig verabredet, und ich hoffe, man wird sich vergleichen, wenn anders die Bedingungen, die man macht, nicht entehrend sind. Gott gebe dem Kronprinzen und seinen Räthen Weisheit und Mässigung, und bewahre uns vor noch grösserem Unglück! Sollten die Unterhandlungen sich zerschlagen, so ist zu fürchten, dass sie vorzüglich den Hafen, um der Flotte willen und auch wohl einen Theil der Stadt bombardiren werden. Obgleich diese Bombardemens selten von ausserordentlicher Wirkung sind, besonders wo so viel freye Stellen sind als hier, so ist es doch immer ängstigend. Die dänische Nation hat den alten Ruhm ihrer Tapferkeit zur See auch bey dieser Gelegenheit erhalten, und Nelson hat ihnen selbst das Zeugniß gegeben. Jede Verstärkung, die den Schiffen zugesandt wurde, gieng mit Hurrahrufen und Schwenken der Hüte ab. Manche ausgezeichnete That der Entschlossenheit hat man gesehen, und kalter Muth hat die Streiter unter unaufhörlichem Kugelregen beseelt. Aber unser Verlust an Menschen ist auch sehr gross, und die Schiffe, welche die Defensions Linie ausmachten, entweder zernichtet oder genommen. Sie wissen ohne Zweifel, dass Ihr Bruder, so wie die mehrsten, die in dem Quartier wohnen, sein Haus verlassen und sich im Lerchischen Hause einlogiert hat. Ich wohne in einem Hause dicht am

Westerthor. In diesen Tagen hat man nichts als Wagen mit Sachen gesehen, die in die entferneren Quartiere und zum Theil ausser das Thor gebracht werden. Alle Ihre Freunde sind wohl und wir vertrauen auf Gott, dass er uns in der Noth nicht ohne Hülfe lassen wird. Vielleicht können wir Ihnen nächstens frohe Nachrichten melden. Ich muss hier schliessen, ich weiss, Sie denken unser Aller mit der freundschaftlichsten Theilnahme.

---

Kopenhagen den 7. April 1801.

Noch, meine liebe Freundin, sind wir in derselben Ungewissheit. Seit dem Ablauf des zweytägigen Waffenstillstandes, der Sonntag Abend zu Ende gieng, ist die Einstellung der Feindseeligkeiten immer von vier und zwanzig zu vier und zwanzig Stunden verlängert worden. Von beyden Seiten sind die Bedingungen beständig ohngefehr dieselben geblieben. Der letzte Stillstand lief heute Mittag um 12 Uhr ab, und Waltersdorf mit Lindholm wurden mit dem Ultimatum an Parker gesandt. Da man sich in den letzten Unterhandlungen mehr entfernt als genähert hatte, so glaubten wir gewiss, die Feindseeligkeiten würden diesen Abend wieder anfangen. Aber ganz unerwartet kamen die Abgesandten nochmals mit der Verlängerung des Waffenstillstandes auf 24 Stunden zurück, und man sagt sogar, dass Parker seine Bedingungen etwas herabgestimmt hat. Es wird daraus wahrscheinlich, dass es ihnen nicht Ernst ist,

mit uns noch einmal zu ernsthaften Auftritten zu kommen, entweder um Verstärkung zu erwarten oder um nicht in den Fall zu kommen, mit einer beschädigten Flotte sich mit den Schweden und Russen zu messen, die nun doch noch gerade erwartet werden können. In der gewissen Vermuthung, dass, wo nicht diesen Abend, doch morgen ein Bombardement erfolgen könnte, hat Ihr Bruder unterdessen geglaubt, es sey am besten, Ihre Schwiegerin von dem Schauplatz zu entfernen, und sie ist diesen Nachmittag mit allen den ihrigen nach Gothaab bey Friederichsberg gezogen, wo sie bey einem Jürgensen, Buchhalter der allgemeinen Wittwen-Casse, der ein sehr dienstfertiger Mann ist, recht gut seyn wird. Es ist freylich bey nahe eine halbe Meile von der Stadt, aber es wird sich doch zuweilen möglich machen lassen, dass entweder sie herein, oder einer von uns beyden zu ihr hinauskömmt. Ihr Bruder hat eine Stube dicht an der meinigen genommen, die Wexelsen ihm noch eingeräumt hat. Wir sind dadurch Ihrer Schwiegerin so nahe, als wir es in der Stadt seyn können, denn das Haus, wo wir wohnen, ist dicht am Westerthor. Die allgemeine Stimmung des Volkes ist unvergleichlich, und man macht der Regierung fast einen Vorwurf darüber, dass sie so lange unterhandelt.

Kopenhagen den 14. April 1801.

Ihre freundschaftliche Theilnahme, liebe Freundin, an unsrer Lage und an den schreckhaften Begebenheiten



die vor unsern Augen vorgefallen sind, haben mich ausserordentlich gerührt. Es ist freylich ein grosser Trost in öffentlichen Drangsalen, mitten unter seinen Freunden seyn und die gemeinschaftliche Noth mit ihnen theilen. Wenn solche Begebenheiten schon Menschen, die sonst keine genauere Bande an einander knüpfen, sich nähern machen, wie viel mehr müssen sie beytragen, dass Freunde sich an einander schliessen. Gottlob, dass es bey diesen ersten Scenen geblieben ist, und dass wir die wahrscheinliche Aussicht haben, dass durch den Tod des allgemeinen Verwirrers nicht allein unser Zwist wird gütlich beygelegt werden, sondern dass auch der Friede über den übrigen Theil der Erde zurückkehren wird. Alexanders Gesinnungen zeigen sich auf eine so liberale Art, dass man fast nicht zweifeln kann, er werde alles mögliche thun, um das, was sein Vater verwirret hat, wieder in Ordnung zu bringen. Hier haben wir fürs erste unsre stolzen Feinde aus dem Gesicht verlohren, ein Theil derselben ist nach dem Sunde, der grösste aber nach der Kiöger Bucht gesegelt. Keiner doch wohl mit feindlichen Absichten, denn man wird unter den ietzigen Umständen schwerlich Alexander, auch nicht in seinen Mitverbundenen reitzen wollen. Ich hoffe daher auch, dass man die Operationen in Ihren Gegenden nicht weiter fortsetzen wird um den Weg zum Vergleich möglichst zu bahnen. Unterdessen wetteifert hier alles, um denen, die so tapfer fürs Vaterland gestritten haben, Achtung und Dankbarkeit zu bezeugen und den Angehörigen der Geblienen und den Verwundeten Hülfe und Erleichterung zu verschaffen. Gestern waren alle Officiere beyder Etaten,

die sich bey der Schlacht im Feuer befunden hatten, förmlich zum Apartement eingeladen; alle die ein Com-mando gehabt hatten, speiseten an des Königs, und die übrigen an einer Marschallstafel. Die Beyträge an Geld und anderen Bedürfnissen der Verwundeten sind sehr beträchtlich; von den ersten sind bis ietzo, da doch bey weitem noch nicht alles eingekommen ist, schon über 20,000 gestiegen. Das Zutrauen und die Zuneigung zum Kronprinzen sind zu einem hohen Grade gebracht, und ich hoffe, wie Sie, dass es ein ewiges Band zwischen ihm und dem Volke wirken wird. Das Leben seiner Mitbürger ist ihm unendlich theurer, und es ist gewiss kein Zeitungsausdruck, wenn ich Ihnen aus zuverlässigen Quellen versichere, dass er bey An-blik alles des vergossenen Bluts heisse Thränen ver-gossen hat. Diese Denkkungsart sichert uns, dass der Krieg ihm immer verhasst seyn und dass er das fried-liche System unverrückt befolgen wird. Unser Verlust an Todten und Verwundeten hat noch nicht mit Ge-wissheit bestimmt werden können, so lange die, welche auf der englischen Flotte als Gefangene waren, noch nicht zurückgekommen waren. Jetzo, da dieses ge-schehen ist, arbeitet man an den Listen und glaubt hoffen zu können, dass der Verlust nicht so gross ist, als man anfänglich befürchtet hatte. Traurig ist es, dass ein grosser Theil der Verwundeten stirbt, weil die Wunden fast durchgehends sehr schwer sind. Sie wollen die Lieder haben, die bey dieser Gelegenheit ausge-kommen sind. Deren sind unendlich viel, aber ein grosser Theil nur von mässigem Gehalt. Einige von den besseren sende ich Ihnen hiebey, andre, die ich noch mehr schätze,

habe ich zu heute nicht bekommen können. Darunter ist besonders ein Zuruf an die Kronprinzessin von einem Guldberg, dem Sohne des bekannten, einem jungen Mann von ausgezeichneten Talenten, der die Stelle eines Lehrers bey dem Seminarium einer glänzenden Laufbahn vorgezogen hat, die ihm doch sonst wohl offen gestanden hätte. Dieses Gedicht ist äuserst rührend und mit der innigsten Empfindung geschrieben. Ein andres ist dadurch sehr interessant, dass es im Schauspielhause noch vor der Blutschene bey der Ankunft der Königlichen Personen mit erstaunendem Enthusiasmus gesungen wurde. Ich werde suchen, Ihnen beyde zu verschaffen. Gott gebe uns das Glück, dass wir in der Ruhe des Friedens uns dieser rührenden Auftritte erinnern und uns darüber freuen mögen!

Kopenhagen den 27. Oct. 1801.

— — — Ihr Bruder lässt seine drey jüngsten Söhne ietzo in ein Institut zum Unterricht gehen. Es ist das Schowboische, das einen vorzüglichen Ruf hat. Dort werden 160 Knaben von 32 Lehrern unterrichtet und alle, welche aus demselben zur Universität entlassen sind, sind es mit Auszeichnung. Der Unternehmer war vordem Copiist bey einem der Collegien, er fühlte [in] sich aber einen Beruf zur Erziehung und zum Unterricht der Jugend, dem er sich selbst widmete. Er fieng mit wenigen Jünglingen an, und so wie er mehr Beyfall

fand, erweiterte er es immer mere, og nu har er ein eignes Haus dazu gekauft, in welchem einige und dreissig Pensionisten sind, die übrigen kommen da nur zum Unterricht. Ernst und Einer haben da drey Stunden Vormittags und zwo des Nachmittags, Fritz nur drey Stunden Vormittags. Sie werden nun auch im Sommer in der Stadt bleiben und nur des Sonntags zu den Eltern kommen.

— — Seit vorgestern hat der Erbprinz einen apoplektischen Zufall, der ihm die linke Seite gelähmt und auch den Kopf getroffen hat. Gestern kannte er niemand, konnte auch nicht sprechen. Heute soll er doch beydes können. Die Aerzte zweifeln daran, dass es lange mit ihm währen könne. Die Welt verliert freylich nicht viel, und für seine Kinder kann es noch ein Vortheil seyn, wenn es für die ältesten nicht schon zu spät ist.

### Anmærkninger.

- 3 L. 7. Liesakewitz: Vasili Lisakevitsch, fra 1800 til sin Død 1815 Gesandt i Kbhvn. (IV 328 ff.). — 11. Rodion v. Kachelov til 24. Dec. 1798 russisk Gesandt (ib. 316).
- 4 1. Lavater var død 2. Jan. — 2. Louise Reventlow: Greve Cai Reventlows Frue f. Bernstorff se IX 120. Ch. Schimmelmänn skriver 8. Juni: „la bonne Louise R. espère accoucher à Christiansholm; elle, Cayus et moi parcourumes les caves, ces beaux appartements là — mais Mr. et Mad. Grönland tout nichés dans la bonne moitié de la maison“. 19. Juli fødte hun Sønnen Theodor. — 10. Correspondent: Hamburg. Correspondent 1801 16. Jan. — 11. Thugut, Frantz Maria (1736—1818), den bekendte østrigske Diplomat.
- 5 15. Cronstedt: Carl Olof Cronstedt (1756—1820), svensk Vice-admiral, kom i Beg. af Febr. til Kbhvn. for at aftale en Opera-

- tionsplan til Sundets Forsvar (C. W. Bergman, Minnen, 1856' 116). — 8 f. n. Catherine: Catharine Stolberg. Om Matthias Claudius' Understøttelse se IV.
- 6 17. 2 ministres: Om de engelske Sendebud Nicolas Vansittards og Will. Drummond, der overbragte det af England stillede Ultimatum se A. Linvald, Kronprins Frederik. — 2 f. n. deux enfants: Louise Wesselhöft (von Schimmelmänn) og Josephine Reventlow.
- 7 21. la Baudissin: Grevinde Caroline B., Schimmelmännns Søster. — 4 f. n. Kirstein: se IX 347.
- 8 1. Senfft: Adam Fred. Baron Senfft v. Pilsach (VII 483). — Bourgoing: Jean François Baron de Bourgoing (1748—1811), var først Gesandt i Regensburg, Hamborg og Madrid, hvor han virkede for Ludvig XVI.s Sag, 1801 af Førstekonsulen beskikket til Minister i Kbhvn. (Suremain, Mémoires, Paris 1902, 62 f.). — 6. ministre d'Espagne: Alfonso Maria d'Aguirra y Gadea Greve Yoldi se S. 52. — le citoyen Batave: Christian Diderik Emerens Jonckheer de Bangemann Huygens (1772—1857), batavisk Gesandt 1796, 5. Dec. — 1807, 24. April. — 14. Moltke: Frederik Moltke. — 18. Schimmelmänn: Ernst Carl Heinrich v. S. (1781—1866), preuss. Forstmester, Søn af Generalguvernør H. L. E. v. S. og H. C. v. Lexmond (IV 273). — 3 f. n. la Scheel: Sophie Eleonore Frederikke Skeel, gift m. Hertug Frederik Carl Emil af Augustenborg (V 138 f.).
- 9 3. Guldbrand: Livmedikus Johan Vilhelm G. (1744—1809), se IV 331 f. — 8. Arctander: Hans Nicolai Arctander, Amtmand, se bl. a. I 289 f.
- 10 15. Løvendal: François Xavier Joseph Greve Danneskiold-Løvendal; Persh. Tidsskr. 8 I 47 ff.). — 18. Niebuhr. Den under Titlen Lebensnachrichten über B. G. Niebuhr (Hamburg I—III, 1838) udgivne Samling af hans efterladte Breve, der af Hensyn til Dalevende helt igennem er beskaaret og endog omredigeret, er nu til al Held bleven afløst af en kritisk Udgave efter Originalerne, besørget af D. Gerhard og W. Norvin (Die Briefe B. G. Niebuhrs — udk. er 2 Bind, Berlin 1926 og 1929 —), og som baade i Tyskland og Danmark er bleven modtaget med megen Interesse og Paaskønnelse. Mange Steder af underordnet Betydning har selv sagt baade af Hensyn til Plan og Omfang maattet udelades, men der gøres Rede for dem i korte Register. Udgiverne har vist mig den Velvilje at overlade mig til Gennemsyn de Breve fra Niebuhr, der omhandler hans Forhold til Charlotte Schimmelmänn. Som de

følgende Brevcitater viser, er han i sin Omtale af hende ensidig og ubillig. Jvfr. C. D. F. Reventlows kraftige Ytringer om N.s taktløse Opræden i Schimmelmans Hus I 161, og Grevindens Udtalelser IV 168, 172 ff., 192 ff. (se Reg.) og Die Briefe B. G. Niebuhrs I 105, 108, 111—18, 121 f. (om E. og C. Schimmelmann). — Den 22. Marts skriver Niebuhr til Moltke: „Soll ich Dir gestehen, dass die Gräfin mir nicht gefallen hat. Ist es Täuschung oder hat sie etwas unnatürliches, etwas copirtes, u. zwar von der Tremsbüttlerin [Louise Stolberg] copirtes. An Artigkeit hat sie es wahrlich nicht mangeln lassen.“ — April: „Auch ist es nur zu wahr geworden, dass die Gräfin allzu grosses Wohlgefallen an mir hat; nicht zufrieden, dass ich der Secretair und Vorleser ihres Mannes bin, ruft man mich oft zu ihr, ihr bald dieses, bald jenes vorzulesen. Diese Last hört auf, seit dem ihr Liebling (nicht der unsrige), der Hr. Graf v. Purgstall [se II 225 f.] hier ist [omtales senere som „der elendige Graf P.“]. — „Ende Okt.“ [se Briefe 121]: Klage over: „dass ich schmerzende Fesseln trage und mit der Sch. höchst misvergnügt bin, und in einer immer unter der Asche glimmenden Mischelligkeit lebe, die bisweilen in offenbare Feindseligkeit ausgebrochen ist, und ihrer Natur nach nur vom Ausbruch zurückgehalten, aber nicht gelöscht werden kann . . .“ [Det kan ikke være Moltke helt fremmed eller uventet], „da Du das Theater und den Geist der Schauspielergesellschaft kennst, und von dieser einzigen Schauspielerin, der Gfn. S. zwar bei weitem zu gut denkst, aber doch ihre Art kennst. Denke wie mich unerfahrenen alles in Harnisch jagen musste! Anfangs stand ich bei der Gr. S. in grossen Gnaden. Sie dachte wohl, dass mein Widerspruch, und worin sie sonst philosophisch ketzerische Meinungen und altfränkische oder kleinbürgerliche Gesinnungen in mir wahr nahm, nur ein Rest sei, der unter ihren Händen verschwinden würde. Als ich aber blieb wie ich war, für meine Unabhängigkeit ausser den Grenzen der strengen Verpflichtungen stritt, da fiel ich in ihrer Meinung mit einem Male.“

- 10** 5 f. n. Toll: Johan Christopher Friherre Toll (1743—1817), General-ltnt. og Generalguvernør i Skaane.
- 11** 8 f. n. Ies Numsen: Dir. for Øresunds Toldkammer, Geheimeraad Chr. Fred. Numsen, g. m. Margrethe Comtesse Holck (Helsingør i Sundtoldstiden II 320 f.).
- 13** 12. belle-soeur: Grevinde Sophie Reventlow, f. v. Beulwitz. — Lerches Hotel: Ministerialbygningen nu Marineministeriet.

- 14 7. la Lövenskiold: Frederikke Juliane Marie Comtesse Knuth († 1804); g. m. Baron Michael Herman Lövenskiold.
- 17 12. Christiani: Christoph Joh. Rudolph, Hofpræst, ledede fra 1795 et Optragelsesinstitut, der laa ved Skydebanen (IV 309). — 5 f. n. Herman: Herman Schubart. — 1 f. n. Les Rantzau: Chr. Ditlev Carl Rigsgreve Rantzau, Dep. i Kommercekollegiet og Tyske Kancelli.
- 18 3. Sophie Bernstorff: Elisabeth Henriette Sophie v. Blücher († 1807); g. m. Greve Joachim Bernstorff.
- 22 15. Bernstorff: Statsminister Greve Otto Joach. Moltke skriver (Espe) 26. 5. 1848 til Grev A. W. Moltke: „Je me souviens que feu votre père [J. G. Moltke] m'a raconté d'avoir dans l'année 1800 rompu le silence, qu'il avoit gardé à l'égard de la politique pendant sa retraite du ministère lorsqu'il apprit qu'on vouloit dévier du systeme, soutenu jusqu'alors par rapport au pavillon marchand Danois, et introduire de convoi, et me dit d'avoir conjuré les ministres d'alors d'envisager le danger auquel le changement exposoit l'état. Il croyoit que sa longue expérience des affaires lui imposoit le devoir d'élever sa voix dans un cas aussi urgent pour la patrie. Sa prédiction ne fut que trop vérifiée. En excitant la méfiance des Anglois nous nous attirames la prise de la frégate Freia, l'attaque de Nelson, la guerre de 1807.“
- 23 7. Krudner: Burchard Alexis Constantin Baron Krüdener (VII 373). — 8 f. n. entretien: jvfr. 29, 8.
- 24 1. Moltke: Frederik Moltke. — Sehested: Ove Ramel Sehested.
- 25 13. Schrödersee: Joh. Chr. Schrödersee (VIII, T. 28).
- 26 19. Jvfr. Louise Stolbergs Brev III 121. — 4 f. n. Hamborg blev besat 29. Marts, Lübeck 4. April. Øverstkommanderende i Hertugdømmerne var Landgreve Carl af Hessen (E. Holm, Danmark-Norges udenrigske Hist. I (1800—07), 48 f. Se S. 33. — 2 f. n. Württemberg: Generalltnt. Hertug Frederik Philip Wilhelm af Württemberg blev 2. April Guvernør i Kbhvn. og fik Dagen efter overdraget Kommandoen i Kronprinsens Forfald. Han og ikke Waltersdorff maa være den af B. G. Niebuhr (6. April) omtalte Mand, hvem en god Skæbne har ført tilbage (D. Gerhard og W. Norvin, B. G. Niebuhrs Briefe I 262). Se VI 520.
- 27 11. Thomson: Baronet Thomas Bouldon Thompson (1766—1828), Chef paa „Bellona“, fik 2. April et Ben skudt af (G. Lathom Browne, Nelson 1890, 240 ff. Nelsons Despatches IV 295, 301).
- 29 16. le ministre de Suède: Carl Gustaf Baron Oxenstierna (VIII 204 ff.).

- 32** 1. Crawford: Mellem Landgreve Carl og Sir James Crawford, engelsk Gesandt i Hamborg, sluttedes en Konvention, hvorved Elben erklæredes neutral (A. Linvald, Kronprins Frederik, I 167), jvfr. VIII 250, 411. — 6. Mad. de Yoldi: Helena de Bouligny (f. 1774 i Alicante † i Kbhvn. 17. Marts 1805), gift 1799 m. spansk Gesandt i Kbhvn. Greve Y. (IX 374). — 10. Willemse: Peter Willemoes var 1801 Elev paa Bernstorffsminde, der da lededes af Dr. med. Georg Philip Schmidt (von Lübeck); V 262, 303. — 24. Lassen: Lorentz Fjelderup Lassen (1756—1837), Kontre-admiral.
- 34** 20. Wedel Jarlsberg se V 301. — Rist, se J. G. Rist, Lebens-erinnerungen.
- 35** 7 f. n. Elle: Prins Wilhelm af Württembergs morganatiske Gemalinde Wilhelmine Baronesse von Tunderfeld, Borggrevinde af Rhodis (VI 520). — la duchesse: Anna Charlotte Dorothea Rigsgrevinde Medem (1761—1821), gift med Hertug Peter af Kurland.
- 36** 7. Hertug Frederik Christians Børn: Caroline Amalie, f. 1796; Christian, f. 1798; Frederik, f. 1800.
- 38** 2 f. n. Abildgaard: Veterinæren Peter Christian Abildgaard (f. 1740 † 21. Jan. 1801) holdt 3. Nov. 1797 Mindetalen over A. P. Bernstorff i Videnskabernes Selskab.
- 44** 11 f. n. die Wexelsen: Hans Leganger Wexelsen (1755—1835), Administrator ved den grønsl. Handel, Etatsraad (IV 283), Hustru: Benedicte Martinette Radiche (IX 369).
- 47** 8 f. n. das Schowboische Institut: oprettet af Fred. Chr Schouboe (1766—1829), senest Raadmand i Kolding (VIII T. 63 F. Nygård, Det Schouboeske Institut og N. F. S. Grundtvig, 1880)



## Tilføjelser og Rettelser til I.—IX. Bind.

### FØRSTE BIND

XXXVI 10. Rosencrone var ikke Brodersøn af G. Londemana se IX 333.

78 5 f. n. Grev Chr. Conrad Danneskiold Laurvig † 10. April. — 3 f. n. Holck-Bülów: Striden m. D. L.s Arvinger om Grevskabet Laurvig m. Grev F. C. W. Holck og Baron Fred. Ludvig Ernst Bülow (Slægten Ahlefeldt VI 76 ff.). — 102 16. die drey Brokkenhuusen: Overhofmester Joh. Ludvig Brockenhuus (1759—1830), Staldmester Jørgen Otto Gottlob B. (1760—92) og Vibeke Magdalene (1764—1830), g. m. Overhofmarskal A. W. Hauch — Børn af Geheimekonferensraad Henrik Adam B. († 1803) og Elisabeth Comtesse Holstein-Ledreborg, Grevinde Reventlows Søster. — 10 f. n. Grev Holstein: Overhofmarskal, Greve Chr. Fred. Holstein til Grevskabet Ledreborg (1735—99). — 123 4 f. n. 1805, 3. Maj, nedsattes en af Grev C. D. F. R., Hoe (Dep. i Rentekammeret) og Heinzelmänn (Dep. i Kanc.) til at udarbejde en Tjenesteordning for de adelige Godser i Hertugdømmerne. — 127 11. Hessenstein: Fred. Vilh. Prins af Hessenstein (1735—1808), svensk Generalfeltmarskal, Søn af Landgreve Frederik af Hessen-Cassel, Konge af Sverige og Grevinde Hedevig Ulrikke Taube. — 135 8. Wiberg l. Ole Warberg, Møntdirektør se VI 549, IX 155, 353. — 141 6 f. n. Overførster ved Kongsberg Jernværk Johannes von Möller, Overberghauptmand Morten Thrane Brünnich. — Overførster ved Grevskabet Laurvig Claus Edvard Wiinholt. — 143 2 f. n. Pan- cration: Fyrst Peter Ivanovitsch Bangration (1765—1812), russisk General, førte den venstre Fløj i Slaget ved Moskwa. — 170 2 f. n. T . . . . c: Tavast se S. 195. — 196 6 f. n. Georg IV, Konge af Storbritannien og Hannover, fra 1811 Regent, g. m. Prinsesse Caroline af Brunsvig, havde kun en Datter; hans Brødre Hertug Frederik af York, g. m. Prinsesse Frederikke af Preussen, barnløs, og Kong William IV

(fra 1789) havde kun Døtre. — **215** 16. Moltke: Fred. Moltke (SS. 224, 227 f., 241, 247, 249). — **224** 15. Scheidmann: Joh. Chr. Scheidtmann, f. 1750 † 9. Jan. 1820; g. m. Caroline van Dockum † 2. April 1826, 74 Aar. — **228** 13. William Henry, Prins af Glocester (1743—1805), Broder til Dronn. Caroline Mathilde, i Besøg i Kbhvn. — **238** 13. Bille: Steen Andersen Bille. — 14. Grove: Em. Rasmus Grove. — **260** 8. Dohna: Wilhelm Heinrich Maximilian Greve Dohna, 1814—26 preuss. Gesandt. — 9. Maltzahn: Helmuth Otto Theod. Fried. v. M. (1792—1860), preuss. Legationsraad. — **274** 14. C. D. F. I. C. D. — **275** 20. Om Dronning Anna Sophies Vielse jvfr. Louis Bobé, Frederiksberg Slot 1919, 67. — **275** 2. Rasmassen l. Rasmussen. — **279** 12. Chr. Ludv. læs Mogens Scheel v. Plessens; Wendt fik 1758, 14. Apr. Pas til Sachsen. — **284** 19. Chr. Lerche skal være Georg Flemming Lerche. — **287** 10. Moltke = Otto Joachim Moltke.

#### ANDET BIND

**15** 10 f. n. Numsen blev 2., Haxthausen 3. Major. — **54** 1. De to af A. Graff malede Portræter af Fritz og Agnes Stolberg kom til Holsteinborg, hvorfra de 1927 kom til Goethe-Museet i Frankfurt a. M. (Jahrbuch des Freien Deutschen Hochstifts 1928, 339 ff. Begge Billeder gengivne her). — **58** 15. Kiøbenhavn: Riegels, Kiøbenhavns Skilderie udg. fra Nov. 1786. — 3 f. n. Tauber Rektor i Odense 1781, i Roskilde 1787 (N. M. Petersen Va 58, 251). — **218** 18. Benedicte l. Frederikke, — **219** 5. Hans Caspar Rigs greve Bothmer var Sønnen søn af F. J. B. — **222** 23. Baggesen: Frisch, Die Manuskripte u. Autographen der Berliner Bibliothek zur neueren deutschen Litteratur (Ztschr. f. vergl. Littgesch., Neue Folge II). Vierteljahrsschr. f. Littgesch. V 140 ff. (Breve fra B. til Gleim). — **228** 1. Carl l. Frantz. — **229** 5. Rosencrone. se ovfr. — 17. Northington l. Northington. — **230** 21. Morgenstern: Casper Vilh. Munthe af Morgenstjerne (1744—1811). — Castenskiold: Carl Ad. Castenskiold (1740—1819). — **233** 18. 1784 l. 1789. — **237** 9 f. n. 1754 l. 1755. — **238** 16 f. n. 1775 l. 1795. — **243** 19. Daniel Ernst l. Henrik Bille-Brahe. — 26. Chr. Vilh. l. Christian Didrik. — **244** 15. Dryberg 1749 l. 1750. — 19. 1793—91 l. —94.

#### TREDIE BIND

**41** 12. Citat eft. Goldsmith, Deserted village v. 87 f. — **58** 12. What there is: Pope, Essay on Man, Ep. I v. 294 f. (Medd. af Dr. phil. F. Plesner). — **63** 6 f. n. ganannt l. ganannt. — **92** 3 f. n. Berger:

J. J. von Berger (se S. 110). — **128** 3. Ghina l. China. — **178** 5. Billedet fra Platons Staten (Frisch, Platons Stat, 123 ff.). — **204**. Brevet fra 30. Juli skildrer en Fest paa Trolleborg. — **212** 1 f. n. Obaddon: en Engel i Messiaden, her vel Davout. — **237** 2 f. n. Citat efter Pope, Essay on Man, Ep. III v. 305 f. — **363** 7. Grevinde Reventlow f. Schlippenbachs Moder var Caroline Friederike Comtesse Beust. — **367** 23. Reventlow l. Reventlow-Criminil. — **377** 23. Carl Ludvig Carl l. Carl Ludvig Emil. — **384** 17 f. n. Støvlette-Katharine: se min Afhdl. i Fra Arkiv og Museum 2 I. — **387** 30. IV læs III. — L. 1 f. n. Hans l. Henrik. — **389** 5. Agnes: se nu O. Hellinghaus, Friedrich Leopolds Grafen zu Stolberg erste Gattin Agnes geb. von Witzleben, Köln 1919. — **390** 16. 1744 l. 1743. — 17. 1755 l. 1754. — **392** 23. 1811 l. 1818. — **394** 4 f. n. Gähler: 1713 l. 1718. — 2 f. r. 1736 l. 1739. — **395** 10. Churfürst: Numsen (S. 92) gaar vist paa Frederik N. — **396** 19. Overkammerherre l. Overhofmarskal. — **399** 5 f. n. Fred. Elisabeth se det rigtige VII 500. — **402** 10 f. n. Alopejus † 1822. — 4 f. n. Kong Vilhelm † 1844. — **403** 7. Charlotte Diede: 1747 l. 1777. — 21. Vilhelm III l. II. — **404** 19. Juliane l. Sophie. — 22. Juul: Sophie Magdalene f. Gramm. — **406** 16. Hegewisch: 1740 l. 1746. — **408** 9. Sønnesønnen l. Sønnedattersønnen. — **413** 11 f. n. Grev Carl Ludvig B. blev først gift 1785. — **415** 7. Christian l. Christoph. — **416** 22. Catharine l. Frederikke. — **418** 6 f. n. Kancelliet l. Conseillet. — **420** 11 f. n. Barry l. Berry.

#### FJERDE BIND

**5** 17. glüchliche l. glückliche. — **15** 13 f. n. thousands: vel ment thoughts. — **16** 14 f. n. ivre l. vivre? — **22** 3 f. o. sein vel udfyldes seinen Geist. — **28** 3 f. n. efter retirer Semikolon, efter retraite Komma. — 15 f. n. l. retardée pour. — **91** 4. montant l. montrant. — **98** 4 f. n. fave l. fade? — **130** 22. hymne. Baggensens Ægte Biskop (Arlaud IV. 346). — **157** 9. chanson: Heibergs Laterna magica Vise. — **178** 9. survins l. surpris? — **179** 15 f. n. douce Fejlskrift for doux. — **190** 13. chéritable l. charitable. — **191** 9. rigoureux l. vigoureux. — **213** 10. fermé l. formé. — **219** 11. sentiés l. sentirés. — **232** 1 f. n. mellem freres og ce Komma istf. Punktum. — **276** 3 f. n. indskydes Helena Margrethe, f. 5. Nov. 1768 p. St. Croix † 29. Juni 1848, g. 1792 m. Sognepræst til Jelsø (Christianssands Stift) og Toksværd Christopher Meyer, f. 11. Juni 1756 i Klabo † 19. Sept. 1830. — **293** 12—13. Schilden-Huitfeldt blev 1782 hvid Ridder, 1807 Gehkfrd. — **297** 14. C. l. J. — **300** 16. F. Numsen: Hans Arkiv er 1929 ved en mærkelig

Hændelse dukket op i den estniske By Walk (Grænsebyen til Letland). Berl. Tid. 6. Dec. 1929. — **304** 17 f. n. Gehrd. l. Kmh. — 17 f. n. 1777 l. 1774. — **312** 14. Johan Andreas Cramer † 10. Aug. 1823 g. m. Anna Christine Petræus (Forældre: Andreas P. og Margr. Petersen), f. 1. Okt. 1799 p. Søgaard † 9. Dec. 1809. — **313**. 25. Condorcet † 1799. — Luckner blev 1815 Gehkfrd. — Bang: er Fred. Ludv. B. Overmedikus ved Frederiks Hosp. — **317** 21. Souza: se nu Maricourt, Mad. de Souza, 1907, 225 ff. — **318** 12 f. n. J. L. l. U. A. — **328** 6 f. o. Ferd. l. Fred. Ant. — **331** 5 f. n. Kaas blev 1804 Kancellipræsident, Fred. Moltke var det fra 1799. — **336** 20. C. G. l. C. L.

## FEMTE BIND

**14** 5. hospital l. hospitalier. — **18** 4 f. n. se l. le. — **22** 14 f. n. Morcey l. Moncey, Bon-Adrien Jeannot, Hertug af Conegliano (1754—1842). — 1 f. n. centaines l. certains. — **29** 10 f. n. prides l. prises. — **30** 11 f. n. basse l. baissé. — **34** 15 f. n. Kaas er Georg Conrad K. (S. 26). Anm. udg. — 7 f. n. confiance l. conscience. — **37** 18. vieille l. veille. — **47** 10—11. auxquels-obeissent l. auxquels-obéissons. — **58** 11. son dernier roman: Die Wahlverwandtschaften 1809 jvfr. hermed G. Brandes, Goethe II (1915), 64 ff. og Schück, Allmän litteraturhistoria VI (1925), 228, hvor begge Steder netop Stilen fremhæves som Bogens Svaghed. — 10 f. n. épouse l. époux. — **59** 1. laquelle l. à laquelle. — **90** 14. Chateaubriand: Les Martyrs (1809). — **104** 14. à des l. être d. — **108** 4. Dichtung u. Wahrheit 1811, 1812. — **113** 1. ce l. cette. — **125** 8 f. n. humble l. horrible? — **139** 5 f. n. près l. pris. — **140** 7 f. n. paralysée l. paralisie. — **162** 5 f. n. procurerés l. procurera. — **213** 4 f. n. Miranda: Francisco-Antonio Gabriel de M., f. 1752 i Caracas † 14. Juli 1816 i Cadix. Se nu C. Parra-Pérez, Paris 1925, S. XLIII ff., og Sammes Delphine de Custine, Paris 1927. — **276** 10. Aufklärungen: Om Forfatterskabet se Geh. Registraturen 1788, 307 og F. Schimmelmans Depescher fra Hamborg 1788, 29. Apr., 20. Maj (her nævnes Keith). — **276** 7 f. n. Christian August Adolph v. Warnstedt † 17. Sept. 1828; g. m. Anna Margrethe Jessen (Forældre: Hufner Detlef J. og Marg. J.), f. 26. Maj 1797 i Mohrkirchholz † 27. Marts 1874 i Süderfahnestedt, bgr. 30. Marts paa Fahnestedt Kirkegaard. — **277** 16. Ad. Fr. v. W., g. m. Christine Auguste Frederike Schreiber von Cronstern, f. 19. Febr. 1747 † 6. Nov. 1824 bgr. 14. s. M. i Slesvig. Deres Datter Christina Sophia Wilhelmine Friderica W., f. 12. Sept. 1765 i Itzehoe † 8. Sept. 1845, g. m. Gustav

Adolph v. Varendorff, f. 16. Juli 1743 p. Rieste, dbt. 22. s. M. i Bramsche i Stiftet Osnabrück † 26. Maj 1812 i Slesvig. — Hans Joachim v. W. til Jerstrup (Grindløse S.), 1680 Ritm. réf. i Livg. t. H., 1682 v. Ritm., 1687 Oberstltnt. i 5. jyske nat. Rytterreg., afsk. 1698 † 1713. G. 1698 m. Hedevig Sophie v. Winterfeldt, f. 29. Juni 1677 † Dec. 1731 (Persh. Tidsskr. 4 I 160). Deres Børn: Agnete † 1762, bgr. 19. Juni i Assens; g. 26. Jan. 1720 m. Oberst Johan Carl von Kaendtler † 1761, bgr. 22. Jan. Joachim Adolph, f. 1709; 1731 Kornet i 2. j. nat. Rytterreg., 1738 kar. og 1740 v. Ltnt., 1748 Kaptltnt., 1749 Ritm., 1754 Major, 1757 Premmajor, 1761 Oberstltnt. af Kav., 1763 virk. Obltnt., 1767 afsk. † 21.—22. April 1797 i Skjelskør, 87 Aar. Juliane Gustava, f. 14. Dec. 1712, kom 1743 i Odense Kl., 1758 Priorinde † 3. Marts 1777 i Odense, bgr. 13. s. M. i Haarby K. (Medd. af Hr. E. Juel Hansen, Odense). — 20. Georg Henrik v. W., Broder til Dan. Nic. v. W.; f. 28. Nov. 1723 i Rostock, 1745 Fændrik i Dr. Livreg., 1747 Ritm. i oldenb. hvervede Rytterreg., 1759 Maj. af Kav., 1765 Premmaj., 1770 Oberstltnt. af Kav., 1774 Oberst af Kav., 1775 v. Oberstltnt. i dske. Livreg. Rytt. † 13. Maj 1775 i Slagelse, bgr. fra St. Mikkels K. Gift 1766 m. Agnes Charlotte Ernestine v. Brockdorff (Forældre: Schack v. B. til Grimsted og Catharine Hedevig v. Ahlefeldt), f. 22. Nov. 1742 paa Grimsted, Lolland † 28. Jan. 1775 i Slagelse. — Deres Børn: 1. Christian Ernst Nikolai, f. 1766; 1781 Landkadet † 18. Okt. 1782. 2. Georgine Louise Sophie, dbt. 13. Maj 1768 i Slagelse † 6. Maj 1801; g. 1797 m. dsk. Oberstltnt. Frederik Bogislaus Christopher von Horn, f. 8. Nov. 1740 i Demmin † Dec. 1813 (g. 1<sup>o</sup> m. Elisabeth von Risakowska, f. 19. Nov. 1742 i Jaroslaw † 11. Nov. 1797). med hvilken sidste han havde Sønnen Carl Nikolaus Ludvig v. Horn (1766—1810), preuss. Kaptajn; gift m. Marie Antoinette Krüger (1764—1839), Hofdame hos Prinsesse Charlotte (V 58. L. 1. f. n.) 3. Christian Vilhelm Carl August, f. 1769 i Slagelse, dbt. 3. Sept. ib., 1777 Landkadet, Overførster, g. 1799 m. Eleonore Vilhelmine Henriette v. Plüskow, f. 1781 † 23. Juni 1814. 4. Christiane Augusta Dorothea, f. 1771 i Slagelse, dbt. 2. Sept., begr. 4. Sept. — 285 8. (VIII 31). Fuchs, dbt. 9. Okt. 1719 i Regensburg (Forældre: Johann Georg Gottlieb F., Bürger u. Custodi zur Heil. Dreyfaltigkeit, og Anna Susanne; g. m. Birgitte Louise Berg (Forældre: Chr. B. i Lille Kongensgade og Hedevig Pedersdt.), dbt. 23. Aug. 1735 i Kbhvn., Nik. K. Han ansattes 1769, 31. Maj, som Informator i Tegning ved Søkadetskorpset og Holmen efter Akkord med Tegnemester, Prof. Vitus Monrad om at overlade ham den halve Gage, 200 Rdl., som han endnu 1784 maatte nøjes med (Ans. og Breve t. Skatkammeret 1784 II 23).

## SJETTE BIND

**36** 16. Nørregaard regnes af Rahbek til „Snogene“ (Birket Smith, Til Belysning o. s. v., S. 229), hvilket stemmer med Ytringen (Dr. phil. K. F. Plesner). — **369** 22. die Leidenschaften, efter Young jvfr. III 12 og 385. — **387** 2. Hymnus: Skabningens Halleluja (Arlaud, Baggesens Skr. IV 356). — **497** 7. Henv. til S. 3 L. 1 rettes til: Greve Ottø Joachim Moltke blev 1804 Dir. for Rentekammeret, medens Fred. Moltke (ikke Greve) s. A. blev Chef for Gen.Toldkammeret. En Linje er her faldet ud af Satsen. — **510** 9. Cathrine Susanne Nygaard † 7. Juni 1793 i Dessau, 90 A. 3 M. 2 U. 4 D., bis. 9. s. M. fra St. Johannes K. smst. (Kirkebogen i Dessau ved Hr. Kontorchef H. G. Olrik). — **516** 16. Reyer l. Reyersen. — **521** 2 f. n. 1801 l. 1805. — **523** 12. Frere: Anm. til S. 128 bør lyde: John Hookham Frere (1769—1846), Diplomat, Forfatter. — **524** 12. Stemann: Otto Joachim v. S. (1774—1865), Kmhr., Administrator. — **526** 2. Hørning og Sonne rettes efter E. Nystrøm, Luxdorps Dagb. I 175 jfr. Reg. — **531** 13. Ratlev: er Spisevært R. III 287, 435. — **533** 8. Forster l. Foster. — **537** 8. Joh. Henrik v. der Schulenburg blev først Greve 1788. — **539** 6. Holstein. 1713 Trykfejl for 1731. — **542** 3. Erik l. Ernst. — 7 f. n. Landbokommission læs Handelskommission. — **545** 11. C. A. v. Brockdorff, f. 24. Juni 1738 † 31. Okt. 1799. — 16. M. v. Wedderkopp. Vielsen fandt Sted i Eutin. Cederskiöld fødtes paa Lidboholm, Sjösås S., Kronoborgs Län. — **548** 15 f. n. Herzogin v. Glücksburg er Hertuginde af Bevern. — **549** 18. Warburg l. Warberg. — **568** 8. J. A. A. l. J. G. A. — 10. 1806 vist 1800. — **569** 14 f. n. Marie Wilhelmine Horn f. Linnerhjelm — **574** 24. Gadow blev 1774 hvid Ridder † 1800? — **593** 22. William Brown. Familien Browns Stamtavle er nu fyldig og rigtig klarlagt ved Th. Hauch-Fausbølls Arbejder: Af Slægten Browns Historie (1918) og Records of the Browns of Colstounhouse, Coph. 1930. — **572** 3 f. n. G. P. v. Clauswitz † i Birmingham; g. m. Henriette Catharine Tods (Forældre: Hattemager Hans T. og Ingeburg Hedeveg Seidler), f. 7. Nov. 1806 i Flensborg † 27. Jan. 1886 i Wandsbeck (dalevende Søn Polizeirat i Hamborg Carl Emil Ludwig Andreas v. C.). — **595** 13. Overkrigssekretær l. Overkrigskommissær. — **599** 19. E. A. v. Döring, f. i Weende ved Göttingen, g. 1793 (VII, 498) m. Louise Henriette v. D. (Forældre: Hof- og Kancelliraad v. D. og Louise Strube), f. 7. Aug. 1770 i Hannover † 5. Febr. 1845. E. A. v. D.s Søn var Heinr. Aug. Ferd. v. D., f. 17. Jan. 1805 i Segeberg, g. m. Sophie Henriette Juliane Comtesse Brockdorff (Forældre: Ludwig

Achatz Greve B. og Ida Benedikte v. Bülow), f. 26. Juni 1819 paa Kletkamp † 6. Aug. 1884 i Preetz. — **605** 1. Harriet (Henriette) Barton, f. 15. ell. 17. April 1772 i Kalkutta † 9. April 1804 (VII 499); g. m. J. F. v. Silberschildt, dbt. 4. Febr. 1762 i Flensborg † 15. Aug. 1827 (g. 2° m. Maria Frederica v. Trepka (Forældre: Kapt. Simor v. T. og Martha Marie v. Silberschildt), f. 1787 i Kbhvn. † 12. Marts 1862 i Kbhvn. (g. 2° m. Musiklærer Koch). — 9 f. n. J. F. Friccius † 1774 Trykfejl 1747. — Stamt. Friccius. Om C. F. F. v. Schilden nu rigtige Oplysn. i D. Adels Aarb. 1926 II 50.

#### SYVENDE BIND

XLVII 11. Anna Amalie I. Louise. — **176** 8 f. n. remontrant I. rencontrant; 2 f. n. obtenu I obtenus. — **177** 3 jactence I. jactance. — **222** 4. Montagne: Cit. Lib. I chap. I (Nelsons Udg. I 28). — **226** 4 f. n. d'Antraigues. Se L. Pingaud, Un agent secret, Paris 1893. Herefter er Louis Emmanuel Henri Alexandre de Launai Greve d'Antraigues f. 25. Dec. 1753 i Montpellier, Søn af Jules Alexandre de L. og Sophie de Saint-Priest († 1806). Han ægtede 1799 i Mendrisio Marie Antoinette Clavel gift Saint-Huberty. Deres Søn Jules Alexandre f. 1792 † 1861 i Dijon. Om Mødet med Angiviller se S. 350 f. — **229** 4 f. n. une piece. d'A.s Pamflet Le XVIIIe livre de Polybe (1805). — **254** 5. Mr. I. Md. — **381** 24. Frederik I. Henry. — **384** 7. Sophie Dreyer † 26. Okt. (Berl. Tid. 1870 266). — **395** 4 f. n. Fru U. A. Hornemann f. Paulli † 16. Juni 1769, 31 Aar. — **398** 13. Juliane Sophie Danneskiold Laurvig: hendes Data forvekslede med Søsterens Anna Sophie gift Bülow, rigtig paa Stmt. Holck i Bd. IV. I Hamburger Correspondent 1774 Nr. 127 falbydes: J. G. Pergolesi, Stabat Mater oder Passions Cantate mit der Deutschen Parodie des Herrn Klopstocks, in einem Clavier Auszuge. — **423** 14. 1776 I. 1770. — **424** 9. Stamford: se nu M.-H. Weil, Un agent inconnu de la Coalition. Le Général de S. d'après sa corresp. inédite 1793—1806, Paris 1923, 828 SS. Forf. har ikke Klarhed paa hans Fødested ej heller paa hans Ægteskab og Forhold til Grev Angiviller. Bogen har Interesse for dansk Historie ved Brevene om Forholdene ved Danmarks Sydgrænse 1806. — **429** 3. Den i Texten S. 258 L. 6 nævnte Mr. Sehested er Ove Ramel Sehested. — 9 f. n. Die Numsen er vel Fred. Numsens Hustru f. Sehested. — **433** 13 f. o. Holst. Henv. udgaar, her menes vel F. C. Holstein. — **440** 18. vendte D læs L. — **447** 8. 1772 I. 1775. — **471** 19. Schindel var f. 1690. — 28. Jac. Han-

sen (Forældre: Gaardmand Hans Pedersen og Kirsten Jacobsdatter), f. i Østorp i Taps 11. Maj 1728. — **473** 4 f. n. Grev udgaar. — **481** 14. 1785 l. 1786. — **484** 11. J. G. l. G. L. — 8 f. n. Adolphine l. Rudolphine. — **488** 3. Sønnen var † 1818. — **490** 25. A. P. l. J. H. E. — **506** 18. G. H. von Cramohn blev dbt. 17. Nov. 1745 i Assens. — **508** 7. Genmaj. Ferd. Wilh. de la Pottrie og Fru Susanne de Thorot Bev. at gøre Test. (Sj. Reg. 1753, 287). — **516** 5 f. n. V. A. v. Ingenhaven nedsat i Egtved K. — **517** 13. Johan Peter v. I., f. 3. Nov. 1664 paa Berrenkamp † 8. Febr. 1717; g. 1700 p. Sneumgaard m. Øllegaard Rantzau † 18. Dec. 1758 bgr. 2. Jan. 1759. Moderen var Margrethe von Bassewitz (Slægten 1927, 110). — 25. 1741 l. 1704. — 3 f. n. Anna Sophia udgaar. — **518** 7. C. G. v. Keyserling, f. 1716 paa Sponholtz i Meklenborg, 1730 i dsk. Tjeneste (Indfødsretsakter). — **520** 13. Anna Elisabeth l. Ursula Marg. v. Linstow. — **526** 19. Vicestatholder udgaar. — **529** 5 f. o. Johan Nikolai l. Palle. — **532** 7 f. o. Didrik l. Frederik. — **533** 23. Anna l. Sophie. — 27. Ejler l. Edvard. — **535** 18. Fabritius: f. 12. Juli 1712. — **536** 2 f. n. Lastrup l. Lastorp, D. af Dr. jur. Philip L., dbt. 12. Marts i Hamborgs St. Cath. K. — **538** 5 f. n. 1683 l. o. 1693. — **542** 15 f. n. Cathrine l. Christine. — Christine Leegaard f. 1732. — **545** 4. Ernestine Margrethe l. Anna Ernestine Frederikke. — **546** 5. Geheimeraad l. Kammerherre. — 15. 1<sup>o</sup> l. 2<sup>o</sup>. — 19. Christian Frederik udgaar. — **551** 15 f. n. Caroline v. Sobbe. Data efter Gesch. v. Witzleben I (1878) 329, stemmer ikke med S. 163, 12.

#### OTTENDE BIND

**40** 17. Cissides und Paches er Navnet paa et Digt af Ewald v. Kleist (Sämtl. Werke ed. W. Körte, Berlin 1803, 85 ff.). De to Venner forsvarer i den lamiske Krig 322 f. den makedoniske By Lamia mod Athenerne under Leosthenes og falder tilsidst efter en heltemodig Kamp. Venneparret er vistnok beslægtet med Ninus og Euryalus i Æneidens 9. Bog og atter med Medoro og Cloridano i Ariosto's Orlando furioso XVIII, 165 ff. (Medd. af Dr. phil. F. Moth og Dr. phil. K. F. Plesner). — Till **83** 5 f. n. C. C. Johnsen (Forældre: Niels J. i Pustervig og Sophie Magdalena Køster), f. 1781 i Kbhvn, dbt. 15. Dec. i Trin. K. — 4 f. n. Anna Oline Nielsen (Forældre: Søren Nielsen og Dorothea Baerens), f. 27. Sept. 1799 i Kbhvn., dbt. 16. Okt. i St. Petri K. — **13** l. J. C. Conradi boede 1762 som Enkemand med Børnene Henrik Chr., f. 1742, ans. ved Rentekammeret, Hans, f. 1751.



Martha Catharine, f. Sept. 1752 (Extraskat 762 I 373). — 43 8 f. n., François Saly havde foruden Datteren Rosalie, ugift 1762 (C. D. Biehls Breve og Selvbiografi ved Louis Bobé 1909 S. 280) en Datter Margrethe, i hvis Navn Broderen 1761 ansøger Kongen om Ansættelse for hendes Mand André Dubois Champré fra Lyon, der 6. Maj s. A. blev Kapt. réformé i Vestindien, 1773 Major, 1787 paa Rejse til Amerika (Indk. Sager til Generalkomm. 1761. Frederikstad Skifteprot. 1787 f. 262). — 142 11. Agathe M. Sejerøe (Forældre: Abrah. S. og Anna Elisab. S.), dbt. 13. Maj 1775 i Trankebar Zions K. — 13 f. n. Dor. Vilh. Augusta v. Wickede, f. 9. Maj 1779 (ikke 1776) i Lübeck, g. m. J. C. Spies, f. 3. Febr. 1769 i Sülfeld. — 385 15 f. n. C. J. Duncan (ib. T. 83), der opholdt sig 1766 med Grev Ad. Fred. Moltke i Pyrmont skriver: „Mad. Julie Busman, hvis Mand var Amtmand i Springe, var særdeles smuk, meget behagelig og artig. Da hendes Fader, som var Consistorial-Raad, men fattig, hafde nødt hende til at ægte denne sin Mand, saa gik det, som det gemeenlig gaaer, at hun ingenlunde elskede ham, mien tog ham for hans Rigdom Skyld. Duc de York hafde buddet hende store Penge for at nyde de Faveurs hos hende, som tilkom hendes Mand, men hun refuserede ham paa en meget eclatant Maade, hvilket gjorde, at man troede om hende, at hun var honnet, endskiønt hun heller gad seet andre Mandfolk, end hendes Mand, som dog gjorde sig al Umage for at vinde hendes Kiærlighed.“ — (Duncans Dagbog, Bregentved).

Till. 9 L. 9. Brevet maa være skrevet af Resewitz. I 1770 kan af Gaarde i Lyngby i denne Sammenhæng kun følgende komme i Betragtning: 1) Vildnis (nuværende Friboeshvile), 2) Jærgaarden, 3) den Holsteinske Gaard og 4) Fuglesang. Nr. 2 og 3 hører nu med til Friboeshvile, til hvilken de i Tidens Løb er bleven indkøbt. Jærgaarden blev 1745 tilskødet Apoteker Aug. Günther af Jeppe Pedersen, der atter 1755 skødede den til Kobberstikker Fr. M. Regenfuss, men forbeholdt sig det lille Stykke Jord „Vildnis kaldet,“ hvor han opførte det nuværende Friboeshvile. Samtidig skødede A. Günther til Regenfuss den (senere) Holsteinske Gaard, hvilken sidste ved Dom 1763 blev udlagt til Aug. Günthers Søn Christoffer, der samtidig som Pantehaver fik udlagt Jærgaarden. Günther afstod s. A. den førstnævnte af disse Gaarde til Divisionskirurg Just Henrik Voltelen, der ogsaa s. A. skødede den til Ulrik Adolph Holstein, som havde den til 1773, medens Günther beholdt Jærgaarden til 1768, da han 25. Nov. afstod den til Resewitz, som 1769 af Ejeren af Sorgenfri, Gehrd. Desmercières fik

Skøde paa nogen Grund (Sandbanken) og beholdt den til 1773, da han skødede den til førnævnte J. H. Voltelen (Medd. af Hr. Kreds-læge S. Lemche).

#### NIENDE BIND

**6** 15. Ossianicitatet i Digtet Croma (Tauchnitz ed. S. 178). — **39** 3 f. n. Kraghen l. Kroghen. — **54** 4. Thomsoncitater: Spring v. 180—82. lap l. cap. — **331** 16. Enke efter l. skilt fra. — **333** 10. 1761 l. 1764. — **336** 18 f. n. Johan Rudolf l. Jørgen. — **337** 1. 1851 l. 1847. — 4. 1744 l. 1741. — **339** 20. Elisabeth l. Catharine. — **343** 17. Boghandler l. Bogholder. — 12 f. n. Inger Cathrine l. Anna Johanne. — **345** 3 f. n. Datterens Navn var Catharine Marg. — **347** 19 f. n. Chr. Fred. l. Fred. Carl. — **348** 11. Hardenberg var da ikke gift. — **324** 10 f. n. 1766 skal vel være 1756. — **357** 15 f. o. Christiane Lucia l. Louise Dor. Christine. — **359** 5. Moder l. Farmoder. — 7. Christiane Sophie l. Inger Marg. — **361** 13 f. n. 1815 l. 1845. — 1 f. n. 1829 l. 1809. — **363** 8 f. n. Bernstorff 244 3 er naturligvis A. P. B. — **364** 17 f. n. Nielsen se nu Persh. Tidsskr. 9 II, 97 ff. — **367** 3 f. n. Dreyer er Kmtjener D. se Reg. — **369** 7. Rasmus l. Jørgen. — **384** 10 f. n. J. B. l. J. P. — **387** 3 f. n. The Tatler: Titlen paa Steeles Tidsskrift (1709); Hovedfigur: Isaac Bickerstaff. — **388** 1. O. L. C. l. O. K. C. (Ovkrigskomm.). — **394** 8 f. n. Lindom l. Lindam. — **395** 9. Lowzow † 7. Aug. 1869 i Kbh. — **396** 3 f. n. 1828 l. 1815. — **398** 13 f. o. 1783 l. 1786. — **399** 12 f. n. Sire se D. Adels Aarb. 1919, 499. — **401** 16 f. n. Carl v. Calneyn, gift 26. Aug. 1746 i Helsingør m. E. M. Londe-mann v. Rosencrone. — **402** 25 f. n. Sophie E. L. † 1765 i Haag (Adr. Av. 1765 143). — **405** 19 f. n. 1747 l. 1749. — **415** 19. J. P. Le Févre † i Fredensborg, bgr. 28. Juli fra Holmens K. — 1 f. n. 1795 l. 1785? — **419** 2 f. n. 1668 l. 1688. — **421** 9. Titlerne skal lyde: Gehrd. i Konseillet, Oversekr. i t. Kanc. — 19 f. n. l. Elisabeth Birgitte Ran-tzau. — **424** 6. v. Schilden udgaar. — 4 f. n. s. A. l. 1784. — **428** 13 f. n. 1668 l. 1686. — **430** 13 f. n. 1789 l. 1780. 11 f. n. Ziemer l. Zimmer — **435** 10. Joh. Sigismund l. Sig. Ludvig. — **444** 4. Anna Sophie udg. — **446** 7. Chr. Vilh. Nic. dbt. 9. Sept. 1687 i Holbæk. — **448** 11 f. n. Elis. Ramus er Datter af Jakob R.

**PERSONREGISTER**  
TIL  
**EFTERLADTE PAPIRER**  
FRA  
DEN REVENTLOWSKE FAMILIEKREDS  
**I—X**  
UDARBEJDET AF  
**A. DRACHMANN BENTZON**



## A.

- Aaboe, Christine (1735—1811), g. J. O. Oxenbøll IX 200 326 358.
- Aagaard, Pet. (1718—90), Kfrd., Kanc.-dep. I S. XXXIX; VI 51 501.
- Aall, Benedicte Henriette (1756—1813), g. S. Løvenskiold IX 10 12 331. — Jac. (1773—1844), Stortingsmand, Jernværksejer VI 533.
- Aaskow, Lauritz (1658—1711), Spr. VIII T. 34. — Urban Bruun (1742—1806), Livlæge IV 167 286 313; VIII 195.
- Abba Thule, Konge af Pelew-Øerne IX 64 338.
- Abbema, Balth. Elias (1739—1805), Ges. VIII T. 90.
- Abbestée, Elisabeth Marie (1677—1752), g. H. Fabritius VI 614 (St.). — Francisca Genoveva (1775—1841), g. F. C. F. Qualen VI 622 (St.). — Helvig (1697—1742), Vinhandler IX 415. — Herm. Pet. (1728—94), Gen.-maj., Guv. IX 396 f. — Juditha Marie (1724—90), g. J. P. le Fèvre VI 604; IX 415. — Marie Barbara (1770—1852), g. C. D. Blücher-Altona IV 270; V 180; VIII T. 44; IX 396 f.
- Abercron, Chr. Fred. (1749—1815), Oberst VII 323. — Jac. Carl Lorentz (1744—99), Obltnt. VI 587. — Joh. Gust. Ernst (1781—1837), Maj. IX 405.
- Abildgaard, Nicolai Abraham (1743—1809), Prof., Maler I 238; V 246 f.; VI 518 542; VII 467. — Pet. Chr. (1740—1801), Prof., Veterinær IX 68 338; X 38 52.
- Aboe, Chr. Joh. (f. 1788), Prltn. VIII T. 61.
- Abrahamson, Werner Hans Fred. (1744—1812), Kapt., Forf. VI 81.
- Achthon, Henning (1680—1710), Spr. IX 442.
- Ackermann, Joh. Fred. (1726—1804), Prof. med. IX 339. — Margr. (—1732) VII 503.
- Addison, Joseph (1672—1719), Forf. V 32; VII 382; IX S. XVI 114.
- Adeler, Conr. Wilh., Baron (1739—85), Kmhr., t. Stamh. Adellersborg VII 458. — Elisab. Sophie Lente- (1735—88), g. D. O. Grambow VII 515. — Fred., Lensbaron (1764—1816), Gekhrd., Overpræs. VI 333 548; VIII T. 109; IX 239 363. — Fred. Georg (1736—1810), Stiftamtmd. IX 10 f. 331 449. — Frederikke Louise (1748—1810),

- g. C. F. Holck V 270 319 (St.). — Henr. (1660—1718), Stiftamtmd. VI 575. — Jørg. Rosenkrantz Lente- (1734—84), Kmhr., Oberst; VI 510; VII 458. — Marie (—1697), g. C. R. de la Roche Gallichon VI 575. — Marie Elisab. (1740—1810), g. A. F. C. Wackenitz VII 515. — Sophie Hedv., Baronesse (1795—1859), g. H. Løvenskiold V 38 196. — Susanne Elisab. (1663—85), g. F. E. Gjedde VII 524. — Theodor Lente- (1702—67), Gehrd., Amtmd. VII 515.
- Adelsheim, Sophie Cathr., g. M. Closen VIII 377.
- Aderkass, Casimir Rudolph (—1722), Maj. VII 525.
- Adler, Jac. Georg Chr. (1756—1834), Overkonsistorialraad, General-superintendent IX 261 365. — Joh. Gunder (1784—1852), Gehkfrd., Kabinetssekr. V 192.
- Adlercreutz, Carl Joh., Greve (1757—1815), Statsraad, General V 150 223; VII 348 446.
- Adlersparre, Georg, Greve (1760—1835), Statsraad VII 266 f. 386 430.
- Adolph Frederik, Konge af Sverige (1710—71), II 10; VII 174 405. — Adolph Frederik, Hertug af Cambridge (1774—1850), VII 354 450.
- Agier, Jacques (—1818), Kbmnd. IV 53 284; VI 592.
- d'Agrain, Charles; Forf. VIII T. 26.
- Ahlden, Lucie; g. F. O. Dernath V 315 (St.): VIII 127.
- Ahlefeldt, Adelheid Benedicte (1785—1808), g. P. G. Golowin IX 408. — Anna Cathr. (1726—1800), g. J. J. Rumohr VIII T. 127. — Anna Dor. (1743—1805), g. J. E. Skeel IV 266. — Anna Joachima (1717—95), g. F. L. Danneskjold-Laurvigen I 275. — Bendix (1633—76), Oberst VIII T. 74. — Bendix Balthasar (1703—65), Landraad, t. Frederiksgave IX 408. — Bertha (—1672), g. H. Løvenhielm VIII T. 54. — Cai Werner (1770—1829), Gehkfrd., Amtmd. VII 292 436. — Cai Wilh. (1753—1838), Gehkfrd., Klosterprovst VIII 419 T. 58. — Carl, Lensgreve (1670—1722), Statholder I XXI. — Cathr. (—1694), g. C. v. den Brincken VII 503; VIII T. 54. — Cathr. Hedevig (f. 1716), g. S. Brockdorff X 57. — Christine (1643—91), Overhofmesterinde; g. G. Dernath V 315 (St.). — Christine Sophie (1745—92), g. 1° P. E. Gähler; 2° C. A. Goltz III 91 394 f.; IV 266; IX S. XX. — Conr., Greve (1771—1837), Oberst VI 622 (St.). — Conr. Wilh., Greve (1707—91), Gen. III 359; IX 417. — Eiler Christopher (1736—1806), Kmhr., Amtmd. VII 458. — Ernestine Frederikke (1753—96), g. F. J. Schimmelmann IV 136 264 (St.) 266; VII 322 441. — Ferd. Ant. Chr., Greve (1747—1815), Gehkfrd., Hofmarskal II 120 132 234 f.; III 398; VI 39 125 500; VII 485; VIII 174 182 399 402 T. 5; IX 76 341. — Fred. (1594—1657), t. Halvsøgaard VIII T. 54. — Fred.

- Lensgreve t. Langeland (1662—1708), Gen. VII 518. — Fred., Lensgreve t. Langeland (1702—73), Gen. II 219. — Godske (—1644), t. Gosefeld VIII T. 17. — Hans (1710—80), Gehkfrd., Landdrost IV 266 268; V S. XVIII. — Hans Adolph (1722—1807), Gen. V 136 219. — Helvig Frederikke (1691—1777), g. J. L. Qualen VIII T. 138. — Henr. (1632—78), Ritm., t. Damp VIII T. 92. — Henr. (1711—65), Oberst III 394; IV 266. — Joh. Adolph (1747—1801), t. Marutendorf IX 404. — Joh. Henr. (1725—70), Kmhr., Amtmd. IX 488. — Joh. Rudolph (1775—1848), t. Saxtorp III 163 409. — Jørg. (1748—1823), Gehkfrd., Amtmd. IX 48 336; X 62. — Magdalene Hedv. (1757—1814), g. J. W. Stolle III 415; IX 438. — Margr. Hedv. (1642—1703), g. H. Ahlefeldt VIII T. 92. — Margr. Hedv. (1673—1749), g. C. Leuenburg VIII T. 92, 139. — Marie Elisab. (1699—1743), g. C. L. Hammerstein VII 567 (St.). — Moritz (—1588), Høvedsmand VIII T. 17. — Sophie (l. 1640), g. C. v. d. Trautenberg VIII T. 16 f. — Sophie Louise, Komtesse (1736—93), g. G. F. Holck-Winterfeldt I 290; IV 352 (St.). — Wolf Christopher (1761—1840), Gehkfrd., Klosterprovst VIII 322.
- Ahlefeldt-Dehn, Carl Fred. Ulr., Baron (1750—1829), Gehkfrd., Amtmd. VII 397; VIII T. 58.
- Ahlefeldt-Laurvigen, Fred., Lensgreve t. Langeland (1760—1832), Genltnt. II 243; V 13 f. 139 f. 182 189 222 228 **260**; VII 450; IX 196 277 357. — Komtesse V 13.
- Ahlemann, Georg Ludv. (1720—87), Konsistorialraad, Provst VII 127 130 142 f. 392 394 484; VIII T. 24 45; X 60.
- Ahlmann, Aug. Phil. (1709—75), t. Dyttebøl VIII T. 49. — Cathrine; g. J. H. Thiessen VIII T. 49. — Marie Dorothea Augusat (1740—69), g. M. C. Ericius VII 480; VIII T. 48 f.
- Ahrensburg, Erik Gust., Ltnt. VI 519. — Joh. Fred., Etrd., Amtsförv. VI 110, 519; VIII T. 35.
- Aichelberg, Christoph (—1634), Ritm. VIII T. 16 f. — Dor. Christine (1674—1762), g. Hertug Chr. Carl af Sl.-Holst.-Sdrb.-Pløen I 274; IV 360 (St.); VIII T. 15—17. — Eleonore (l. 1684—93), g. F. D. Høcken VIII T. 17. — Elias; VIII T. 17. — Ernst Adolph (f. 1664), VIII T. 17. — Hedvig Augustine, g. J. H. W. Schleppegrell VIII T. 17; IX 431. — Henr. Hannibal (1631—78), Hofjæggerm., Amtmd. VIII T. 16 f. — Joh. Franz (1629—92), Raad, Amtmd. VIII T. 16 f; IX 431. — Johanne Ernestine (1677—1744), VIII T. 17. — Martin; VIII T. 17.
- Aiguillon, Armand, Hertug af (1750—1800), Gen. VII 415. — Armand

- Vignerod du Plessis de Richelieu, Hertug (1720—82), Minister VII S XXII 203 409 415.
- Akeleye, Johs (1739—79), Kapt VI 516.
- Alardus, Marie Elisab ; g. P. Lübbers IX 340.
- d'Albe, Kannik IX 94.
- d'Albedyhll, Gustaf, Baron (1758—1819), Diplomat IV 112, 299; V 134 219.
- Albers, Carl Fred. Henr.; V 251. — Fred. Bernhard; V 251.
- Albert, Prins af Anhalt-Dessau (f. 1750), III 33 387.
- Alberti, Amalie (—1837), g. J. L. Tieck IV 335 — Charlotte Elisab. (f. 1764), g. J. N. Møller IV 230 335. — Johanne (f. 1754), g. 1° P. V. Hensler; 2° J. F. Reichardt IV 335; VII 396. — Johanne Louise; g. C. F. Waagen IV 335. — Jul. Gust. (1723—72), Præst IV 335. — Marie, Guvernante IV 335; V S. XXIV 240; VII 139; VIII 147 f. 395. — Michael, Hofraad VII 463.
- Albrecht, Konge af Sverige (—1412), IX 1.
- Albrecht; V S. XIV. — Carl Gotthard (1776—1840), Jrd., Postinsp. VII 275 432. — Charlotte (f. 1763), Kokkepige IX 326. — Did. (f. 1723), Hollænderiforpagter IX 95 326 343. — Dor. (f. 1763), Barnefrk. VIII T. 4. — Dorthe (f. 1758), IX 326. — Joh. Gottlieb; VIII T. 58. — Pet. (1735—1804), Jrd., Postmester IX 373.
- Aldenburg, Anton, Greve (1681—1738), Gehrd., Overlandjægermester VI 536. — Louise Charl., Komtesse (1664—1732), g. 1° C. Bielke; 2° G. Dernath V 315 (St.); VI 537.
- d'Alembert, Jean le Rond (1717—83), Filosof VII S. XXIV f. 174 189 221 405—07 410 412.
- Alexander I, Czar (1777—1825), I 116 144 216; III 180; IV 213 240 243 259 261; V 34 41 85 113 120 f. 123 f. 145 159 165 217 224 299; VI 70 206 352 357 359 f. 527 532 550; VII 69 227 f. 241 246 298 301 348 386; VIII 201 f. 250 252 417; IX 178 f. 203; X 29 31 35 45.
- Alexander Ferdinand, Fyrste af Thurn u. Taxis (1704—73), II 234.
- Alexandersdatter, Margrethe (f. 1732), g. J. F. Neunes IX 326.
- Alexei, Prins af Brunsvig-Wolfenbüttel (1746—87), IX 333.
- Alfsen, Frederikke Louise (1706—77), g. A. Colbiørnsen V 272; VIII T. 32.
- d'Allonville, Armand François, Greve (1764—1832), Diplomat V 1 89 f.
- d'Almaforte-Hardenberg-Reventlow, Simon Dominici, Greve (—1864), II 243.
- Alois, V 210.



- Alopeus, Daniel, Greve (1769—1831), Gesandt V 31; VI 306, 547; X 55. — Maximilian (1748—1822), Gesandt III 125 f. 402.
- Alquier, Charles Jean Marie (1752—1826), Gesandt V 79, 107, 118 128 146 152—55 159 **214**; VI 351 550; VII 317 342 439; VIII 206 208 223 f.
- Als, Anne Kirstine (—1758), g. J. O. Oxenbøll IX 358.
- Alsbach, Jac. (—1717), Krigskommissær VI 514 f.
- Alsen, Anton; VI 512. — Christiane Magdalene (f. 1736), g. J. J. Dusch VI 512.
- zum Altenstein, Carl Frants Sigmund Stein, Baron (1770—1840), Kultusminister IX 374.
- Amberg, Joh. Christopher; Hofagent, Gross. IV 281.
- Amiconi, Jacopo (1675—1752), Hofmaler V 285.
- Aminoff, Joh. Fred. (1756—1842), Gen.-maj., Politiker VII 376 f.
- Ammentorp, Anders Nielsen (1724—97), Spr. I 266 290; VI 261 542; VII 255 f. 428.
- Ancher, Ped. Kofoed (1710—88), Kfrd., Prof. jur. IV 314; VIII 378.
- Ancillon, Joh. Pet. Fred. (1767—1837), Statsminister, Historiker III 172 410; VI 328.
- Anckarström, Jacob Johan (1762—92), Kapt. III 113.
- Andersdatter, Susanne Dor., Kammerjomfru VI 572.
- Andersen, Christine Elisab. (1731—79), g. 1<sup>o</sup> S. F. Gruttschreiber; 2<sup>o</sup> A. W. Tanner VI 592; VIII T. 88. — Fred., Lærer I 137. — Joh. Otto, Forpagter IX 349. — Kjeld (f. 1774), Seminarist IX 328.
- Andrada, Bonifacio Jozé e Silva (1765—1838), Udenrigsminister V S. LVI 254.
- André, John, VIII 4 12 372 f.
- Andresen, Christopher Otto Andr. (1777—1856), Konsistorialraad, Spr. IX 284, 368.
- Andreæ, Joh. Gerhard Bernhard, Kemiker VII 423.
- Angel, Ragna (1754—91), g. C. Gjedde VIII T. 83 85.
- d'Angely, Felix, Baron (f. 1787), Redaktør V 37 194 f.; IX 220 325 360. — François Marie, Baron (—1809), Oberst, Redaktør V 37 194; VII 473; IX 220 360; X 59. — Magnus François Xavier V 194 360. — Inspecteur ordonnateur IX 360.
- Angern, Dor. Eleonore Florentine Christiane; g. A. Schulenburg III 375.
- Angiviller, Charles Claude de Flahault de la Billarderie, Greve (1730—1809), Statsraad III S. XLIII 378; IV 317; V 9 188 f. **253** f.; VI 558; VII S. VI—VIII **XVII—LI** XXV (Portræt) 169 (Portræt) 171—213 (Optegnelser) 214 f. (Breve t. Grevinde Louise Stolberg

- 1802—09), 400—04 f. 406 f. 413 418—23 (421 f. Br. t. Amalie Ompteda 1808), 426—27 561; VIII S. XIX T. 43 f. 65—68. (Br. t. Fr. Juliane Schim. 1797—98); IX 8 382; X 59.
- Anker, Carsten Tank (1747—1824), Statsraad V S. XXXII LXXXI 268; VII 48 345 348 f. 445 f. — Erik Theod. Chr. Bernh. (1785—1858), Gen.maj. V 57 182 192; VI 334 548 f. — Karen Christiane Andrea (1789—1849), Overhofmesterinde, g. J. C. H. Wedel-Jarlsberg IV 244 f.; V 20 167 190 302; VIII 214. — Ped. (1749—1824), Statsmin. IV 244; V 20 159 190 302; VII 265 423. — Pet. (1744—1832), Gen.-maj. VI 604; VII 379 381.
- Ankwicz, Joseph, Greve, Gesandt VIII 171 399.
- Anna Amalie, Pr.sesse af Brunsvig (1739—1807), g. Hertug Ernst August Constantin af Sachsen-Weimar III 113 f. 370 380 401; VII S. XIV XLVII 465; VIII 115. — Anna Caroline, Pr.sesse af Nassau-Saarbrück (1751—1824), g. 1° Hertug Frederik Henrik Wilhelm af Slesv.-Holst.-Sdrb.-Glücksborg; 2° Hertug Frederik Carl Ferdinand af Brunsvig-Lüneborg-Bevern VI 322; IX 207 358; X 58. — Anna Leopoldovna, Pr.sesse af Mecklenborg (1718—46), g. Hertug Anton Ulr. af Brunsvig IX 333. — Anna Mariane Leopoldine, Hertuginde af Holst.-Beck (1717—96), g. E. Tarouca IV 317. — Anna Sophie, Pr.sesse (1647—1717), g. Kurfyrst Joh. Georg af Sachsen VII 533. — Anna IX 215. — Anna Christine VII 468.
- Anne Margrethe (f. 1747), Barnepige VIII T. 4.
- Anrep, Agnes; g. J. Pentz VIII T. 116. — Joh.; VIII T. 116.
- Anthon, Georg David (1717—81), Hofbygmester V 258.
- Anton, Tjener (1766), VII 161 f.
- Anton Ulrik, Hertug af Brunsvig (1714—74), IX 333.
- d'Antraigues, Jules Alexandre (1792—1861), VII 229; X 59, se Saint-Priest. — Louis Emmanuel Henri Alexandre de Launai, Greve (1753—1812), Politiker VII S. XLIII 226—30. 422 f.; X 59.
- Appelby, Anna (1738—98), g. J. Brown VI 293; VII 498. — Anna Agathe (Nancy) (1769—1838), g. P. Erichsen IV 333; VI 522. — Elisab. (1773—1825), g. C. D. Otte IX 339. — Pet. (1709—74), Skibsbygger VII 498; VIII T. 53. — Pet. (1740—1807), Agent, Skibsreder VII 498; IX 339.
- d'Arabet, Thomas Pierre, Baron (—1840), Konsul, Kommerce- og Marineagent, IV 302; VII 441; IX 268 360 366.
- Aranda, Pedro Pablo Abaraca de Bolea, Greve (1718—99), Gesandt VII 210 f. 416.
- Archenholz, Joh. Wilh. (1743—1812), Historiker IX 71 340.

- Arctander, Anna Alette Christine (1792—1825), g. A. E. H. E. Bernstorff-Gyldensteen IX 361. — Augusta Charl. Amalie (1809—46), IX 361. — Ernst Henr. (1806—58), Kancellist IX 361. — Fred. Poul Chr. (1790—1817), Bankassistent IX 325, 361 — Gerhard Pet. (1796—1826), Sekltnt. IX 361. — Hans Nicolai (1757—1837), Kfrd , Amtmd. I 236 256 289 f.; II S. VIII 65 127 147 f. 152 179 212; VI 27 471—75. (Br. t. Sybille Schubart 1807); IX S. XXXVII—XL 130 f. 135 146 149 152 220 223 f. 231 245 307 f. 314 352 361 364; X 9 49. — Sybille Caroline Henriette (1804—26), IX 361. — Wilh. Aug. (1794—1838), Fuldmægtig IX 361.
- Arenfeldt, Anne Marie Grubbe (—1751), g. A. E. C. Pentz VIII T. 115. — Carl Ludv. (1738—79), Kmhr., Premiermajor II 19 f. 26 228. — Christiane Louise (1740—63), g. T. Briand de Crèvecoeur IX 399 — Hans Wulff (1702—71), Obltnt. IX 399. — Ingeborg (1594—1658), g. E. Normann VIII T. 114. — Jørg. (1644—1717), Etrd., t. Basnæs VIII T. 115. — Palle Iver (1711—68), Oberst VIII T. 115.
- Arenstorff, Anne (o. 1649—74), g. C. Pors VIII T. 94. — Franz Ludv. (1718—75), Gen.-maj. II 18 228; X 54. — Tycho (1770—1844), Oberst, t. Dronningborg V 319 (St).
- Arentz, Guldbrand (1758—1824), Etatsraad, Rentekammerkommitteret I 290 f.; II S XXIII 65 126 f. 147 152 179 212 245; V 10 189; IX 52 87 96 152 281 299 336.
- Arentzen, Kr. Aug. Emil (1823—99), Prof., Adjunkt, Forf. V 198.
- Arff, Joh. Gerh. (1723—81), Kontreadm. VI 99 516. — Nic. Dominicus (1695—1758), Kommandør VI 516.
- d'Argens, Jean Baptiste Boyer, Marquis (1704—71), Filosof V S. XV.
- d'Argental, Charles Augustin Fériol, Greve (1700—88), Gesandt VII 176 406.
- d'Argentré, Charles Louis Duplessis (1724—1808), Biskop VII 426. — Jean Baptiste; Biskop VII 426.
- Arlaud, François (1779—1862), Konsul, Grosserer VI 522.
- d'Armendáriz, Baron, Oberst V 10; IX 189 f. 192 f. 357.
- Armfelt, Gustaf Mauritz (1757—1814), Statsmand VII 371, 376 f., 386; VIII T. 34.
- Armstrong, Francis (f. 1784), VIII T. 61.
- Arnaud, François (1721—84), Abbé, Forf. VII 412.
- d'Arnay, VIII T. 18.
- Arndt, Ernst Moritz (1769—1860), Prof. Forf. VII 438; IX 206, 358.
- Arnim, Catharine Sophie (1705—75), g. M. U. Köppern VIII T. 91. — G. E., Greve, Ges. IV 114 299; VIII 240 410.

- Arnoldt, Hans Jac. (1669—1758), Feltmarskal VIII T. 95.
- Arnstedt, Ernst Lebrecht (1705—91), Genltnt. VI 582.
- Arnulfi, Matilda (f. 1840), g. F. A. T. Paulsen VII 474. — Trofimo, Gen. VII 474
- d'Asanza, Chargé d'Affaires VIII T. 49 f.
- Ascher, Catharine; g. S. J. Cramer VI 545.
- Aschersleben, Kapt., t. Parmen VII 510; VIII T. 55.
- v. der Asseburg, Achatz Ferd. (1721—97), Gehkfrd., Gesandt VI 498 589. — Clara Magdalene, g. H. Lützow IV 248 (St.).
- Astbahr, Christoph. Ludv., Forvalter IX 364. — Joh. Rud. (1761—1822), Advokat IX 364.
- Astrup, Haagen Chr., Kamrd., t. Sæbygaard VII 435. — Margr., g. H. A. Warnstedt V 277.
- Aubert, Jacques (1769—1844), Kmhr., Oberst VI 204; VII 451; VIII T. 76.
- d'Aubigné, Françoise, g. A. M. Noailles VII 404 408.
- Aubonel, Marie (1706—76), g. 1° Kettwich; 2° J. A. Bratke VI 588; VII 133 395.
- Auer, Sophie Charl., g. L. du Pont VII 523.
- Auerbach, Catharine Juliane, g. J. C. Schmidt V 280.
- Augereau, Pierre François Charles, Hertug af Castiglione (1757—1816), Pair og Marskal af Frankrig III 167 409.
- August, Hertug af Holst.-Nordb. (1635—99) IV 360 (St.). — August, Hertug af Sachsen-Gotha (1772—1822), III 169. — August II, Konge af Polen (1670—1733), III 31, 33; VII 507. — August III, Konge af Polen (1696—1763), VII 180 404. — August, Prins af Brunsvig-Wolffenbüttel (1770—1820), VII 233 425. — August Ferdinand, Prins af Preussen (1730—1813), VI 568.
- Augusta, Pr.sesse af Storbritanien (1737—1813), g. Hertug Carl Vilh. Ferd. af Brunsvig III 112 401; IV 249; VII 233 235 f. 238 f. 425; IX 75 165 343. — Augusta, Pr.sesse af Sachsen-Weimar (1811—90), g. Kejser Wilhelm I, III 208 415. — Augusta Dorothea, Pr.sesse af Brunsvig (1749—1810), III 113 401; VII 233 235. — Augusta Wilhelmine Louise, Pr.sesse af Hessen (1797—1889), g. Hertug Adolph Fred. af Cambridge VII 450.
- Auhuusen, Johanne Marie (f. 1744), Oldfrue VIII T. 10.
- d'Aumont, Louis Alexandre Céleste, Hertug af Villequier (1736—1814), VII 176 406. — Louis Marie Céleste, Hertug (1762—1831), Gen. VII S. XLIV 240.
- Aurich, Gottschalck Bernt (1768—1838), Veksellerer VIII T. 64.

- Aveiro, José de Mascarenhas e Lancaster, Hertug (1708—59), Overhofmester VII 416.  
 d'Avesaat, Julie Vosch; g. V. C. Perrin V 42 196.  
 d'Ayron, Chanoinesse (f. 1744), IV 205 f.  
 d'Azzara, Felix (1746—1811), Gen., Naturforsker V 100 213.

## B.

- Bach, Carl Phil. Emanuel (1714—88), Kirkemusikdir., Komponist VIII 372.  
 Bache, Niels Simon (1748—95), Slotsforvalter, Gartner VI 521.  
 Bacher, Théobald (1748—1815), Diplomat VII 387.  
 Bachmann, Alexandrine Louise Catharine Ferdinandine (1814—89), g. C. G. E. Pechlin IX 425. — Hans Ped. Hansen (1742—96), Provst II 123 237; VI 261 542.  
 Bachoff v. Echt, Anna Wilhelmine Sophie Christiane, Baronesse (1752—1811), VII 495. — Augusta Beate Sophie, Baronesse; g. F. C. L. Bachoff v. Echt VII 495. — Fred. Christopher Ludv., Baron (1756—1827), t. Hartmannsdorf VII 495. — Joh. Fred., Baron (1679—1736), Gehrd., Kansler VII 494. — Joh. Fred., Greve (1710—81), Gehkfrd., Gesandt V 285; VI 592; VII 494 f. — Ludv. Henr., Baron (1725—92), Gehrd., Gesandt VII 495; VIII T. 96. — Sophie Caroline, Baronesse; VII 495.  
 Backhuysen, Ludolf (1631—1708), Marinemaler VII S. XXVII.  
 Backmeister, Frk. VIII 383.  
 Baden, Jacob (1735—1804), Prof., Sprogforsker I 253; II 49; VIII T. 64. — Torkil (1765—1849), Prof., Filolog. VI 39 500.  
 Badoire, Erard, VII 507.  
 Badsker, Helmer Dirichsen (—1680), Overformynder, Brygger IX 442.  
 Badstüber, Paul, Fabrikant V 244.  
 Bagge, Joh., Traktør V 269. — Karen (1758—1840), g. F. C. Hjort VI 511.  
 Bagger, Hans Fred. (1735—1811), Gen.-maj. VII 458. — Marcus (1725—70), Forvalter IX 347. — Mette Kirstine (f. 1780), g. P. Rützu IX 347.  
 Baggesen, Ane Marie (1765—1832), g. H. C. Klæna VI 568; IX 42 66 336 338. — Bagge (1735—85), Vejpikør VI 403 468 f. — Carl Albr. Reinhold (1793—1873), Præst III 76; VI 371 375 378 395—97 399 401 404 407—12 418 422 424—26 434 f. 439 442 485 553 567 f.; VIII 191. — Carl Fred. Ernst Immanuel (1792—93); VIII 171 399. —

- Cathrine Sophie (1767—1807), g. 1° P. Flindt; 2° P. S. Bang VI 568; IX S. XXX 92 110 f. 261 342 f. — Fred. Ludv. Aug. Haller (1795—1865), Gen.-maj. IV 262; V 96 212; VI 371 375 378 395—97 399 401 404 407—12 419 422 424—26 434 f. 439 442 485 535 553 568; VIII 191; IX 343. — Hans Pet. (1773—1815), Kopist IV 262; VI 568; VIII T. 36; IX S. XXX 47 270 327 366. — Jens (1764—1826), Jrd., Prof., Digter I S. VIII XI 161 285 f.; II S. VII XXI f. 65 95 100 f. 103 110 f. 175 222 226 233; III S. XXIV XXXV—XXXVIII 45 f. 48 59 67 76—79 150 f. 153 169 178 185 242 372 389 f. 392 399 410 f.; IV 99 f. 113 f. 119—24 129 131 f. 140 143 f. 159 f. 167 f. 172—76 178 181—85 188 195 f. 208—13 246 253—55 262 297 299 301 f. 304 314 f. 323 326 337; V S. XLIII—IL LI f. XCVIII CIII 9 76 79 87 95—98 107 212 238 252 268 286; VI 59 217—24 (Br. t. Fr. Louise Rev. 1790) 260—62 364 (Portræt) 367—424 (Br. t. Benedicte Qualen 1796—97) 424—27 (Br. fra do. 1797) 427—42 (Br. t. do. 1797) 442—46 (Br. t. Bened. og Christiane Q. og Anna Holck 1797) 447—70 („Federproben“) 484—87 (Laaneansøgning 1806) 487—90 (Br. t. Amalie I. J. C. Ompteda 1810) 520 535 550—68 607; VII S. XXXIII f. 10 18 47 51—53 (vil være Præst) 65 285 287 370 372 377 f. 450 462 486—88 499; VIII 161—64 168—71 177 182 185 f. 188—93 307 f. 373 380 397—99 418 T. 50; IX S. XXIX f. XXXVI LX 40—43 45—48 63 66—69 (67) 111 126 162 261 269—70 335—38 342 365 374; X 54 f. — Magdalene Elsbabe (1777) VI 568. — Maren Kirstine (1769—71), VI 568. — Maren Kirstine (1775—1850), g. P. Frølund VI 568; VIII T. 36; — Nicoline Christine (1778), VI 568. — Paul (1804—22), VI 485 489. — Søren (1772—83), VI 568.
- Bahrtdt, Carl Fred. (1741—92), Prof. theol. VIII 122 393.
- Baildon, Alice, g. J. A. Späth VII 442.
- le Bailly d'Haute-feuille, VII 240.
- Bailly, Jean Sylvain (1736—93), Maire i Paris II 88 91; VII 178 f. 407.
- Balle, Nic. Edinger (1744—1816), Biskop I 290 f.; II S. XXVI f. 49 94 96 f. 159 f.; IV 157 162 290; V 181 84 87 246 504—06; VIII 187 244 402 410; IX 46 49 59 f. 336.
- Ballhorn, Johan (1531—99), Bogtrykker III 26 387. — Ballhorn, Superintendent VIII 383 f.
- Bancurel, Marguerite, Mad. de Lasaonne; g. C. Condé-Bourbon V 221.
- de la Banda, Francisco Joseph Marie Fred. Ludv. Paul Sanchez Ochando (f. 1810), VIII T. 48. — Francisco Sanchez Ochando, VIII T. 48. — Pauline Susanne Juliette Othilde Ochando (f. 1815), VIII T. 48.

- Bang, Andr. (1740—1801), Hof- og Stadsretsassessor I S. XXXIX.  
 — Balthasar Nic. (1779—1856), Forf. VII 473. — Cathrine Marie (1748—1822), g. J. Grundtvig VII 472. — Fred. Ludv. (1747—1820), Etrd., Prof. med. IV 167 f.; VII 438 471 f.; X 56. — Frees Ant. Chr. (1809—88), t. Fuglagergaard VIII T. 119. — Gjødert Terkelsen (1774—1839), Sekr., Fuldm. IX 241 363. — Jac. (1772—1852), Konsistorialraad, Spr. IX S. XLII 131 200 308 311 f. 351 369. — Jens (1737—1808), Jrd., Viceborgm., Dr. med. IV 313; X 56. — Niels Chr. (1699—1760), Kamrd., Godsforv. VII 471 473. — Oluf Lundt (1731—89), Kfrd., Overretsjustitiarius I S. XXXIX; II 181; V S. XXXIX; VII 473. — Ped. Schwane (1744—92), Spr. VII 471. — Pet. Skaarup (f. 1760), Fuldm. VI 568; IX 343. — Susanne Christine (1751—88), g. H. Steffens VI 578; VII 472. — Ulrikke Eleonore (1773—1851), g. C. Zimmer VII 471. — Vibeke Margrethe (1745—73), g. 1° H. Toneby; 2° N. N. Storm; 3° A. Riegels VII 471.
- Bangemann-Huygens, Chr. Did. Emerens, Jonckheer (1772—1857), Gesandt IV 205 259; X 8 23 49. — Hortense Louise (1807—84), g. B. L. Niederstetter V 220—22.
- Bangration, Peter Ivanovitsch, Fyrste (1765—1812), Gen. I 143; X 53.
- Banner, Anne Vind (1684—1736), g. V. Güldenchrone VII 508.
- Barclay de Tolly, Michael Andreas, Fyrst Bogdanowitsch (f. 1761), Krigsmin., Feltmarskal IV 270.
- Bardenfleth, Jens Carl (1780—1855), Genltnt. VII 324 441. — Joh. Fred. (1674—1736), Genltnt. VII 448. — Joh. Fred. (1695—1771), Oberst VII 485. — Joh. Fred. (1740—1811), Genltnt. I 280; VII 458. — Joh. Fred. (1772—1833), Hofchef IV 302; V 176 228; VIII 406 T. 111. — Otto Fred. (1734—1800), Gehrd., Kansler I 285; II 181; VI 569; VII 458. — Reinholdine Frederikke Vilhelmine (1800—90), g. E. C. L. Moltke VIII T. 111. — Sophie Amalie; g. Ompteda VII 447.
- de Bardouville, Elisab. Madeleine Françoise; g. P. G. D. le N. de Bretteville VIII T. 73
- Barère de Vieuzac, Bertrand (1755—1841), Politiker VI 121; VII S. XXX 403.
- Barisien, Ernst Georg (—1760), Bygningsinsp. VII 492. — Joh. Fred. (—1767), Kancrd., Kons. VI 584; VII 492; VIII T. 52.
- Barnave, Antoine Pierre Joseph Marie (1761—93), Politiker VII 20.
- Barnekow, Chr. Robert Maximilian Julius (1767—1830), Obltnt.; VI 546. — Wilhelmine Minette (1759—1840), g. F. C. Køster VI 546.
- Barner, Ltnt VII 444. — Christine Wilhelmine (1749—1805), g. 1° B.

- F. Bernstorff; 2<sup>o</sup> J. U. Sperling IX 389. — Hans Albrecht (1666—1725), Gen. VIII T. 129. — -Carisius, Helm Gotthard (1791—1851), Kmhr., Fuldm., Fideikommisbes. VIII T. 62. — Helmuth Gotthard (1714—75), Gen.-maj. I 262—64 — Joach. Hartvig Joh. (1699—1768), Gehrd., Stiftamtmd. VII 515. — Louise Margrethe; g. Levetzau V 231 f. — Nic. Casp. Hartv. (1735—94), Maj. VII 515.
- Barras, Paul Jean François Nicolas, Greve (1755—1829), Politiker IV 166.
- Barraud, Henriette Rose Susanne; g. J. B. J. D. L. Coudraye VII 470. — Jean François, Chevalier de la Rivière; Kapt. VII 470.
- Barthe, Nicolas Theod. (1734—85), Forf. II 232.
- Barthélemy, François, Marquis (1747—1830), Statsminister II 131 239; III S. XLIV 80 f. 379 **393**. — Jean Jacques (1716—95), Oldtidsforsker III 393; IX 364.
- Bartholin, Fred. Vilh. (1784—1829), Kapt., Regimentskvartermester VI 159 529; VIII T. 60 f. — Margrethe (1652—1711), g. C. Müller IX 436. — Ths. Chr. (1783—1832), Ltnt. VIII T. 60. — -Eichel, Joh. (1748—99), Etrd., Højesteretsassessor I S. XXXIX.
- Bartling, Catharine Magdalene, Kammerjomfru VI 572.
- Barton, Elisab.; g. W. le Gros VI 605. — Harriet (1772—1804), g. J. F. Silberschildt VI 605; VII 499; X 59. — Will. (—1799), Oberst, Overpræs. VI 604 f.
- Baruel, Augustin (1741—1820), Kannik, Forf. VIII T. 67—69.
- Basballe, Chr. Carl (1732—83), Kmhr., Kommandørkapt. VI 516.
- Basedow, Chr. Georg (f. 1760), VI 510. — Christiane Henriette Louise (1755), VI 510. — Emilie, VI 510. — Henr. Josias (1753—95), Kbmd. VI 509; VII 485. — Joh. Bernhard (1724—90), Prof. Pædagog I S. XXX 263; II S. IX; V 282; VI 508—11 VII 485; VIII 144 (Tavle IV, Portræt) 424 T. 57 f. — g. W. Müller VI 510. — Regeringspræsident VI 510.
- Basse, Erasmus Cas., Oberst VII 527. — Eleonore Christine (1688—1737), g. J. F. v. d. Osten VII 527. — Kirsten (—1661), g. L. Lunov IX 419. — Niels (1695—1773), Kamrd., t. Hindsgavl VI 540.
- Bassewitz, Margr.; g. C. F. Rantzau X 60. — Sophie Louise Charl., Komtesse (1709—86), g. G. Dernath V 315 (St.). — Volrad, t. LUCKOW VIII T. 113.
- Bastholm, Chr. (1740—1819), Konfessionarius II S. XXVII XXXVI 49 53 159; IV 14 279; VIII 244 410.
- Bastineller, Fred. Andr., Hofraad IV 266.
- Batoni, Pompeo Girolamo (1708—87), Maler III 28; IX 30, 333.



- Battier, Christopher, Gross. IV 281; VIII T. 36.
- Baudissin, Carl Ludv., Greve (1756—1814), Genltnt. III 413; IV 220 337; V 34 f. 44 56 64 75 112 194 216 311 (St.) 315 (St.); VI 279 297 546; VII 342; VIII 200 227 356 404 408 411; X 55. — (-Zinzendorf-Pottendorf), Carl Wolf Julius Nicolaus Abraham Magnus, Greve (1818—78), Overlandjægermester VII 399. — Charl. Louise Josephine, Komtesse (1788—1830), g. M. C. Bernstorff II 216 (St.); VI 311 (St.); IX 160 267 355. — Charl. Susanne Caroline Mathilde Henriette Ernestine, Komtesse (f. 1831), g. A. Rumohr VII 156 167 399. — Chr. Carl, Greve (1790—1868), Sekltnt. V 311 (St.). — Elisab. Caroline Henriette, Komtesse (1777—1864), g. J. P. B. Neergaard III 418; V 227 311 (St.). — Fred. Carl, Greve (1786—1866), Kmhr., t. Knoop V 311 (St.). — Frederikke Juliane, Komtesse (1784—1836), g. W. H. F. C. Baudissin V 311 (St.). — Georg (1605—66), Ritm., t. Acken IX 323. — (-Zinzendorf-Pottendorf) Henr. Aug., Greve (1793—1834), Overlandjægermester V 311 (St.). — Henr. Christoph, Greve (1709—86), Genltnt. V 311 (St.). — Henr. Fred., Greve (1753—1818), Gehkfrd., Gesandt, t. Knoop II 238; IV 109 113 129 206—08 264 (St.) 267 279 f. 318; V S. XLV 137 149 218 250 f. 253 264 311 (St.) 327 (St.); VI 177 180 254 f. 278; VII 129 290 293—95 300—03 (Br. t. Fr. Louise Rev. 1813) 310 342 362 453; VIII S. VI XV 267—69 (Br. t. Charl. Schub. 1787) 269—82 (do. t. E. Schim. 1794—1801) 282 f. (Br. fra samme 1801) 297 356 T. 49; X 7. — Herm. Wilh., Greve (1798—1891), Kmhr. V 311 (St.); VII 166 f. 553. — Joseph Frantz Chr., Greve (1797—1871), Kmhr., t. Borstel V 311 (St.). — Juliane Charl. Henningine, Komtesse (1828—94), g. C. W. J. N. A. M. Baudissin-Zinzendorf-Pottendorf VII 156 167 399. — Otto Fred. Magnus, Greve (1792—1865), Gen.-maj. V 117 311 (St.). — Sophie Anna, Komtesse (1778—1853), g. H. Reventlow V 311 (St.); VII 571 (St.). — Susanne Augusta Adelheid Clara, Komtesse (1790—1874), g. 1° A. H. H. Bülow; 2° H. A. Warnstedt V S. XCVII 59 65 117 f. 217 277 311 (St.). — Wolf Henr. Fred. Carl, Greve (1789—1878), Kmhr., Dr. phil. IV 243 337; V S. XCVII 59—61 63—65 117 f. 191 202—05 311 (St.); VII 317 f. 357 439; VIII 224 408 — Wolf Henr. Ludv., Greve (1780), V 311 (St.).
- Bauert, Joh. Ephraim, Hofmedaillør IX 378.
- Baumann, Anna Cathrine; g. D. S. Wolfrath IX 346. — Joach. Chr.; Raadmd. IX 346.
- Baumgarten, Johan Frederik (1716—90), Lottoinspektør II 38; VIII T. 10. — Frkn.ne; VIII T. 10.

- Baumgartner, Euphrosyne Susanne (1670—1738), g. E. G. Schulin IX 434. — Joh. Henr.; Præst IX 434.
- Bauer, Joh. Daniel (1700—74), Etrd., Borgm. V 281. — Joh. Henr. (—1820), Kfrd., Borgm. VIII 254 413. — Johanne Antoinette Marie (1759—1827), g. P. A. Leisching V 281. — Margarethe Elisab.; g. J. C. Leisching V 281; VII 483.
- de Beauchamp, Marie Catharine Rosalie (o. 1750—1824), g. de Neuilly V 188; VII S. XXXII f. XLI f. XLVIII L.
- Beauharnais, Eugène, Hertug af Leuchtenberg (1781—1824), Gen. III 243.
- Baulieu-Marconnay, Georg Wilh., Overjægermester VII 507.
- de Beaumarchais, Pierre Augustin Caron (1732—99), Forf. II 232; VII 44 377.
- de la Beaumelle, Laurent Angliviel (1726—73), Prof., Forf. VII 489 491; IX S. XVIII.
- Beaumont, Marie Louise; g. P. Rocqves VI 577.
- Beausobre, Isaac (1659—1738), Teolog IX 70 340.
- Bech, And. (—1734), Raadmand VIII T. 47. — Ludv. (f. 1784), IX 325. — Fred. Jul. (1758—1822), Biskop V 213; VIII 408. — Hans Henr. (1697—1781), Kommercerd., Brandforsikringsdir., Kbmd. VII 467. — Johanne Frederikke (1729—62), g. H. C. Riber VIII 467.
- Becher, Ottilie (1783—1843), g. C. F. Juul-Rysensteen IX 431.
- Beck, Henr. (1760—1803), Skuespiller, Forf. VI 559. — Henr. Fred. (f. 1742), Kok VIII T. 4.
- Becker; Prof. II 175. — Generalkirkekommissarius IX 409. — Alexander Chr.; Hofagent, Konsul VI 581. — Augusta Marie (1631—78), g. J. Holmer IX 409. — Carl Fred. (1784—1858), Gen.-krigskommisær, t. Tirsbæk IX 395. — Emilie Louise (f. 1790), g. E. L. Berger VI 581. — Gotfr. (1767—1845), Etrd., Prof., Hofapoteker VIII 162 397. — Johanne Henrikke (1761—1838), g. E. Bozenhart IV 332. — Sophie; III S. XXXV 25 S. 387.
- Beckmann, Anna Margarethe; Kammerjomfru VI 572.
- de la Bédoyère, Charles Angélique Huchet, Greve VII 418.
- Beenfeldt, Frederik Ludv. Chr. (1741—1801), Khr., t. Serridslevgaard I S. XLIII.
- Begtrup, Gregers Otto Bruun (1769—1841), Prof., Landøkonom VI 579.
- Behagen, Gysbert (1725—83), Etrd., Handelsdir. VI 593 596. — Joh. Joost (1756—1824), Etrd., Skifteforv. IX 407.
- Behn, Anna Rebecca (1756—1832), g. M. Claudius VIII 144 (Tavle II, Portræt) 423 T. 50.

- Behr, Margr. (1682—1746), g. H. E. Calneyn IX 401. — Wilh. Albrecht Georg, Landdrost, t. Stellichte VII 466. — g. Dachenhausen VIII 383.
- Behrens, Amalie (1773—1815), g. B. G. Niebuhr III 208; IV 234; VII 396; VIII 418 T. 139. — Benedicte Wilhelmine *Dor.* (1770—1860), g. H. F. P. Hensler V 88 f.; VII 295 396 436; VIII 418; IX 381. — Nic. (—1795), *Etrd.*, Landfoged VII 396; IX 381.
- Bellosinsky, Gesandt III 25 28 f. 386. — Frue; III 29.
- Below, Catharine Sophie (—1676), g. H. Bille VIII T. 114. — Florine Louise Leopoldine (1749—93), g. C. O. Gamm VII 512. — Henning Otto, Kjkr., Ltnt. VII 512.
- Benda, Georg (1721—95), Kapelmester, Komponist VIII 22.
- Bendes, Ole Ludv. (f. 1745), Raadstuetjener VIII T. 36.
- Bencke, Prokurator IV 312.
- Benjamin, E. S., Assurandør VIII T. 62. — Sander (f. 1786), VIII T. 62.
- Bennett, Frederikke Augusta Vilhelmine (1797—1870), VIII T. 45. — Kjell Christoffer, Baron (1767—1833), Kmhr., t. Kühren VIII T. 45.
- Benningsen, Levin Aug. Theophil, Greve (1745—1826), Gen. VI 203 206 f. 532 f.; VII 349 446.
- Bensen, Joh. Nic. (—1775), Kanprd., Borgm. IX 340 386.
- Benvenuti, Pietro (1769—1844), Akademidir., Maler IX S. LXI 80 455 f.
- Benzelstjerna, Lars (1759—1808), Ltnt. IV 112 298 f.; IX 336.
- Benzon, Anna Elisab. (1713—89), g. G. C. Jacobi VI 530. — Chr. Fred. Otto (1786—1875), Kmhr., t. Christiansdal VIII T. 64. — Hartvig Jac. Fred. (1787—1855), Kmhr., Oberst VIII T. 64. — Juliane Wilhelmine (1713—89), g. F. C. M. Wedel-Jarlsberg V 227. — Ped. (1684—1735), Kfrd., Højesteretsass. VI 530.
- Biquy, Jeanne (1743—93), g. J. Dubarry IV 205; VII 405 407 415.
- Berckentin, Chr. Aug., Lensgreve (1694—1758), Gehrd. i Kons. III 359 373. — Gebh. Ulr. (1689—1766), Gehrd., Landdrost VI 513. — Louise, Komtesse (1725—99), Overhofmesterinde; g. C. S. Plessen III S. XXXIX 70 116 373 f.; V S. XX 282; VI 94—96 228 514 535; VII 121 263 390 430; VIII 339 421 T. 128; IX S. XX.
- Berckhausen, Overkommisær VIII 382 384. — Catharine Charl. (1721—45), g. P. E. Hölty VIII 384.
- Berendsen, Joh. Ant. (f. 1750), Forvalter VIII T. 12.
- Berg, Birgitte Louise (f. 1735), g. G. M. Fuchs V 285; VIII T. 31; X 57. — Chr., X 57. — Chr. Fred. (1773—1851), t. Skjoldemose IX X

- S. LXIV. — Christopher Bartholin (f. 1788), VIII T. 64. — Niels; Raadstueskriver IX 443.
- Bergasse, Nicolas (1750—1832), Statsmand, Forf. VII 411.
- von Berger, Albr. Andr. (1761—65), IV 356 (St.); VIII T. 50. — Aug. Gottlieb (1730—1807), Kfrd., Kanc.-dir. V 278; VII 483. — Chr. Joh. (1724—89), Etrd., Prof. med. III 8 212 384; VIII 77 388. — Christopher Wilh. (f. 1727), V 278. — Conr. Leop. Ludv. (1806—35), Jagt- og Forstjkr. VII 483; VIII T. 50. — Dor. Louise (1755—88), g. H. W. Warnstedt III 64 390; IV 83 286 288 348 (St.) 356 (St.); VII 483; VIII T. 50; IX 389. — Ernst Ludv. (1775—1851), Gen.-maj. IV 356 (St.); VI 581; VII 483; VIII T. 50; IX 253 365. — Fred. Erik Valentin (1805—77), Kmhr., Herredsfoged IV 356 (St.); VIII T. 50. — Fred. Ludv. (f. 1728), V 278. — Gotfr. Otto (f. 1725), Jrd., Hofrets-assess. V 278. — Henr. Albr. (1726—81), Regeringsraad III 64 390; V 278. — Joh. Aug.; Gehrd. III 64. — Joh. Chilian Just (1723—91), Livlæge I 161; II 102 f. 113—16 (Død) 118 f. 233; III S. VIII 62—66 (Død) 92 110 f. **212 390** 400; IV 17 83 156 **286** 288 356 (St.), V 278 (Fødsel) —79; VI 94 96 272—74 (Død) 544 581; VII 117 363 389 483 489; VIII T. 13 50; IX S. XVIII **371** f.; X 54 f. — Joh. Erik (1772—1833), Etrd., Prof. philos. IV 156 158 160 310 352 (St.) 356 (St.); VI 79 504 557 561; VIII T. 14. — Joh. Hartv Ernst (1757—1809), Kommandørkapt. IV 286 356 (St.), VIII T. 50. — Joh. Henr. (1657—1732), Rigshofraad, Prof., Dr. jur. IV 356 (St.). — Joh. Samuel (1691—1757), Hofraad, Livlæge III 63 390; IV 356 (St.); V 278. — Joh. Samuel (1738—80), Legrd., Chargé d’Aff. III 64 390; IV 356 (St.); VI 589. — Joh. Wilh. (1754—79), cand. med. III 64 390; IV 356 (St.); VII 483; VIII T. 50; X 55. — Juliane Henriette (1802—58), VIII T. 50. — Lina (1821—75), g. G. Stetten VIII T. 50. — Marie Louise (f. 1733), V 278. — Sara Sophie (f. 1731), V 278. — Valentin (1739—1813), Genlnt. IV 288 356 (St.); VI 529 606; VIII 227 408.
- de la Bergerie, Louise; g. B. Texier VI 578.
- Berghem, Nicolaas Pietersz (1620—83), Maler VII S. XXVII.
- Bergmann, Amalie Margrethe; g. G. S. Trant IX 348.
- Bering, Joach. Poulsen (1769—1835), Provst VIII T. 61.
- Beringskjold, Magnus (1721—1804), Kmhr., Godsejer VI 234.
- Berless, Tjener VII 137.
- v. Berlichingen, Götz (1480—1562), Ridder VII 144 398. — Hieronyma Johanne Francisca, Baronesse (—1797), Hofmesterinde IV 307; VI 39 500; VII 144 398.
- Berner, Alexander (1706—85), Kfrd., Rentekammerdep. II 43. —

Andr. Alexander (1753—1825), Kapt., Toldinsp. VI 593. — Susanne Johanne (f. 1788), g. C. Fenwich VIII 422.

Bernstein, Frue VI 7.

Bernstorff, Frue, Abbedisse VIII 383. — Adelgunde Frederikke Charl. Georgine, Komtesse (1805—75), g. H. G. Hammerstein VII 567 (St.).  
 Andr. (1688—1757), Vicekanc.-dir. III 380; VII 465; VIII 392. —  
 Andr. Chr. Gottlieb, Baron (1763—65), II 216 (St.); III 371. — Andr.  
 Erik Henr. Ernst, Lensgreve t. Gyldensteen (1791—1837), VIII T. 5;  
 IX 361. — Andr. Gottlieb, Lensgreve (1708—68), t. Gartow II 216  
 (St.); V 327 (St.). — Andr. Gottlieb Joach., Greve (1768—86), Kjkr.,  
 Ritm. I 290; II 33 54 f. (Død) 216 (St.) 228; III 268 421; VII 124  
 147 153 392 484. — Andr. Pet., Greve, (1735—97) Statsminister, I  
 S. VI - - VIII XXXVI f. 54 f. (Afsked 1780) 56—58 (56—57 males  
 af Juel 1781) 61 68 f. 72 f. (1. Hustrus Død 1782) 75 83 (Regerings-  
 forandr. 1784) 85 (ank. t. Kbhvn. 1/6) 86 93 97 104 f. (sidste Sygdom)  
 172 239 f. 266 f. 282 290; II S. VIII XIV—XVII XXXIII 13 **31**  
 —**35** (Afsked 1780) **37—48** 63 f. 66 73 80 91 101 121 f. 138 f. (Afsk.  
 1780) 143 145 f. 153 155 158 164 170 174—89 (Breve fra J. L. Rev.  
 1788—90) 214 216 (St.) **221** 228—30 233; III S. VII X XIV XVI  
 XVIII XXI f. **4** (Afsk. 1770) **10** f. (Brev t. Fr. Louise Rev. 1780) 13  
 25 46 97 99 f. 104 106 f. 202 —04 (Afsked 1780) 227 269 277 356 (St.)  
 357 360 f. **367** f. 370 f. 385 395 f. **398** f. 400 413 416 421; IV 31—33  
 85 88 90 —94 100—02 106 f. 109—11 119 f. 124 141 145—47 149  
 156 161 164 177 179—81 183 185 **198—200** 280 293 299 **310** 314 f.  
 317 319 333; V S. XXII f. XXXV f. XXXVIII f. XLIII  
 LVIII f. LXII f. LXVI LXXXVII **XCV** CVIII 136 191 218 223  
**249—51** (1. H.s Død 1782) 260 **299** f. 305 327 (St.); VI **17** 30—41  
 (Br. t. C. D. F. Rev. 1782—95) **32** f. (Dom om Høegh-Guldb. 1783,  
 Portræt) 77 f. 108—11 118 120 243 f. 247—49 252 263 266 **269 271**  
 386 491—93 (Død) 500 **502** 504 521 540 589 600 607; VII S. VIII  
 XV 15 19 22 **26** f. 30 32 f. 37 40 45—47 51 f. 54—56 (Død) 122 124 f.  
 128 140 147 149—51 154 274 286 296 352 363 369 f. 372 f. 376  
**391** f. 423 459 462 **476** 481 484; VIII S. XI 9 72 74—77 161 170 f.  
 174 **176** 179—82 185 196 218 f. 250 298 336 373 388 395—99 407  
**416** 419 T. 10 f. 34 f. 42 (om J. M. St. Germain) 52; IX S. XIV f.  
 XIX—XXI XXIV f. 2 28 f. 32—39 45 47 51 74 94 101 f. 112  
 244 334 f. 341 344 349 355 366 373 f.; X 23 29 f. 37 f. 52 60 62.  
 — Barthold Fred. (1730—75), Overskænk, t. Scharbow IX 389. —  
 Carl Andr. Chr., Greve (1788—92), II 216 (St.); V 253. — Charl.  
 Sophie (1682—1732), g. J. E. Bernstorff II 216 (St.). — Chr. Günther

Greve, (1769—1835), Gehejmestatsminister I 104 121 220 231 238 f. 241 248; II S. XVIII 179 f. 216 (St.); III 360 367 418; IV 42 109 186 194 196 198 f. 212 218 221 223 239 f. 258 f. **317 329** f.; V S. LXX—LXXIV XCVII 7 f. 15 f. 38 40 45 —48 57 68 72 74—76 135 f. 146 **187** 208 260—**61** (Forhold 1801) 281 315 (St.); VI **42** (Br. t. C. D. F. Rev. 1818) 130 166 168 185 207 298 300 308 f. 490 f. (Br. fra Amalie I. J. C. Ompteda 1797) 491—93 (Br. t. do. 1797) 547 568; VII **56** 65 74—76 92 124 274 f. 320 356 384 386 392 432 440 **484**; VIII 207 210 251 **306** f. 323 361 366 404 418, T. 10 33; IX S. XXXVIII 38 50 f. 101 f. 120 f. 136 139 174 251 **253** 260 267 334 351 **363** f. 381; X 4 6 f. 18—20 22 f. 28—36 51. — Elisab. Johanne Eleonore, Baronesse (1709—68) II 216 (St.); III 144 407. — Emilie Hedv., Komtesse (1774—76), II 216 (St.); VII 129. — Emilie Hedv. Caroline, Komtesse (1777—1811), g. C. E. Rantzau II 59 216 (St.) 231; III 367 371; V 223; VI 493; VII 130 147 391 393 462; VIII T. 10; IX 38. — Emilie *Louise* Henriette, Komtesse (1776—1855), g. C. F. Reventlow I 209; II 216 (St.); III 361 367 371; IV 216; V 327 (St.); VI 493; VII 129 147 327 f. 391 462 571 (St.); VIII T. 10; IX 120 f. 349; X 4 7 18 48. — Fred., Greve (1773—1838), Kmhr., t. Stintenburg II 216 (St.); VI 289 292 547; VII 128 416 444 567 (St.); IX 68. — Frederikke Sophie (1769—1826), g. C. F. Plessen VIII T. 127; IX 389. — Frederikke *Sophie* Eleonore (1755—1819), g. E. C. C. Schardt III S. XLV 167 175 207—11 (Br. t. Fr. Louise Rev. 1811) 367 370 **379—81**; V 58 202; VII 433 464 f.; VIII 392. — Gottlob, Greve; VII 272. — Hans Joach. Carl (1754—1802), III 422; VIII 4 392. — Joach. Bechtold, Lensgreve (1734—1807), Gehrd., t. Gartow II 216 (St.); VIII 4 373. — Joach. Engelche, Baron (1678—1737), Kmhr., t. Gartow II 216 (St.). — Joach. Fred., (1771—1835), Gehkfrd., Dir. f. udenl. Dep. I 121 231 239 245; II S. XVIII 179 f. 216 (St.); III 134 367; IV 126 260 271 341; V S. LXXXI f. 15 45 117 170 217; VI 140 167 f. 207 f. 290 f. 311 313 360 362 523 546; VII 75 147 275 287 292 299 326 328 356 437 484; VIII 224 T. 10; IX 38 50 f. 76 82 251 **253** 260 279 293 335 341 367; X 51. — Joh. Hartv. Ernst (1712—72), Gehrd. i Kons., Lensgreve II IX 216 (St.) 233 245; III S. VII XI f. XIV XLV **3—4** (Afsked 1770) 8 **53** 64 128 198 205 f. 380 383 f. 389 407 410 422; IV 287 318; V S. XVIII XXIII XXVII 281 f.; VI 239 498 f. 510—12 535 f. **571** 573 588; VII 122 125 460 464 f. 489—92; VIII 373 392 418 T. 4 31; IX S. XX f. 359; X 60. — Joh. (*Hans*) Hartv. Ernst, Greve (1767—91), Kjkr., Maj. I 100; II 33 179 f. 216

- (St.) 228; IV 108 298; VII 124 392 484; VIII 401 T. 10; IX 38 335. — Joseph, Greve; V 76. — Magnus Carl, Greve (1781—1836), Kmhr., Oberst, t. Bernstorff II 216 (St.) 371; V 76 311 (St.); VI 167; VII 149 391; VIII T. 10; IX 160 251 267 355. — Sophie Magdalene Charl., Komtesse (1765—69), II 216 (St.); VII 124 392. — Sophie Magdalene Charl., Komtesse (1770—1841), g. M. Dernath I 104 f.; II 120 216 (St.); III 253 367 371 418; V 76 192 212 315 (St.) 327 (St.); VI 150 491—93 568; VII 150 484; VIII 297—99 IX 38 236 335 362 f. 379 f. (Br. t. Syb. Schub. 1820). — Thora Charl. Augusta Julie, Komtesse (f. 1809), g. J. v. dem Bussche-Ippenborg, gen. v. Kessell V 76. — Wilhelmine Magdalene Ulrikke, Komtesse (1766—87), g. C. F. Reventlow I 290; II 216 (St.); III 361 371; VII 571 (St.); VIII 421.
- Berquin, Arnaud (1749—91), Forf. IX 70 340.
- Berregaard, Chr. Fred. (1683—1750), Kmhr., Amtmd. VIII T. 141. — Else (1715—93), g. 1° C. Brandt; 2° G. W. Söhenthal VI 610 (St.); VIII T. 141. — Fred. (1724—57), Kmhr., Ges. V 233 319 (St.). — Fred. (1751—1805), Kmhr., t. Stamh. Kjølbygaard II 21 228. — Henr. (1783—1876), Kmhr., Obltnt. VIII T. 64. — Willum (1716—69), Gehrd., Højesteretsjustitiarius VI 516; IX 429.
- Berry, Charles Fernand, Hertug af (1778—1820), III 420; X 55.
- Berthier de Sauvigny, Louis Bénigne Fr. (1724—89), Finansintendant II 91.
- Berthier, Guillaume François (1704—82), Filosof VII 188 190—94 410.
- Bertouch, Carl Ant. Rud (1785—1832), Kjkr., Kapltnt. VI 598. — Carl Rud. (1709—65), Kmhr., Oberst VII 429; VIII 402. — Catharine Sophie Wilhelmine (1762—1848), Hofdame VIII 184 402; IX 55 337. — Ernst Albr. (1745—1815), Gehkfrd., Amtmd. VI 569 598; VII 470. — Frederikke Juliane Sophie (1755—1832), VII 258 261 429.
- Bertrand, Præst VI 588.
- Bertuch, Fred. Justin (1747—1822), Raad, Forf. VIII 35 379.
- Bessel, Anna Joachimine (1758—1846), g. J. Outzen VII 498. — Carl Joh. Chr. (1716—87), Gen.-maj. VI 604; VII 498. — Joh. Pet. (f. 1755), VII 498.
- Bessières, Jean Baptiste, Hertug af Istrien (1768—1813), Marskal V 24 192.
- Bethmann, Elisab. (f. 1753), g. P. H. Bethmann-Metzler VIII 340 421. — Joh. Phil. (1715—93), Bankier VIII 421. — Simon Moritz (1721—82), Bankier VIII 421.
- Béthune, Greve, IV 206.

Betty; VII 361.

le Beuf, Anna (f. 1760), Françoise VIII T. 51.

von Beulwitz, Carl Christoph (1738—55), Student I 278. — Charl. Augusta Johanne Eberhardine (1734—86), Hofdame I 278; VII 254—56 428. — Chr. Henr. Emil (1715—91), Gehrd., Amtmd. VI 610 (St.). — Christoph Ernst (1695—1757), Gehrd., Kansler I S. XXIII 277 f. 290; IV 348 (St.). — Fred. Wilh. Ludv.; III 407. — Frederikke Christine (1760—1803), g. C. H. Lowzow I 288. — *Frederikke Louise Sophie* Charl. (1747—1822), g. C. D. F. Reventlow I S. IX X XI XXXIII LII 1—29 (Breve fra hendes Forlovede 1772—73), 42—44 48 68 (Søns Død) 82—84 (Brev til Fred. Louise Rev.) 86—88 90 (Portræt) 103 f. 108 151 171 180 202 205 f. 211 f. (Død) 240 265 267—69 271 f. 272 (St.) 277 278 284 286 290; II S. XVI 57 147 150 166 235 f.; III S. LI 67 93—95 97 102 f. 105 f. 109—11 114—18 120 127 132 139 142 144 219—23 (Breve fra C. Stolb. 1777—80) 236—40 (do. 1803), 241—44 (do. 1810—12) 250 261—304 (Br. fra F. L. Stolb. 1778—1819) 305 f. 370 f. 398 400 402 415 421 423; IV 12 54 63 f. (Br. fra H. E. Schim. 1819) 66 f. (do. 1821) 68 73 f. (Død) 89 135 279 285 290 298 360 (St.); V 54 72 125 131—83 (Br. fra Charl. Schub. 1783—1816) 227 (Br. fra Juliane M. Møsting 1815) 266 (do. 1816) 270; VI 31 35 38 70 f. 73—79 (Br. fra Magd. Charl. Hedv. Numsen 1788—95) 90—100 (Br. fra Øllegaard Vilh. Thestrup 1765—70) 126 f. 145 (Br. fra C. Wendt 1808) 151—54 (do. 1809) 201—03 (do. 1814) 284 287—89 293 313 333 518; VII 127 131 253—57 (Bryllup 1774) 258 261 288 295 361 369 428 (Vielse 1774); VIII S. XX 153 187 193 413 T. 4; IX S. XXIII—XXV XXXV 30 97 102 f. 112 231 236 287 289 307 317 344 368; X 13 17 40 44 48 50. — Gotfr. Chr., t. Löhma (—1726) I 277. — Gottlob Fred. (1750—1811), Kapt. I 15 f. 278; VII 253—55 428. — Hans Christoph.; til Löhma I 277.

Beust, Caroline Frederikke, Komtesse (—1825), g. K. F. W. Schlippenbach X 55. — Chr. Gottlieb, Baron (—1770), Kjkr., Kapt. VI 590. — Fred. Aug. Carl, Baron (1731—90), Kjkr. VI 590; IX 578. — Joach. Fred., Baron; t. Obergöltzsch IX 378. — Joach. Fred., Baron (1696—1771), Gehrd., Ges. VI 590; IX 378.

Beuthack, Anna Cathrine (f. 1745), g. C. R. Maës III 8 384; X 55. — Joh. Henr.; Soldat III 384.

Beverhoudt, Engel (f. 1787), VIII T. 62. — Pet. (f. 1791), VIII T. 62. — P. C., Agent VIII T. 61. — Pet. Clausen (f. 1789), VIII T. 61 f.

Bexley, Nicholas Vansittard, Lord (1766—1851), Politiker X 6 49.



- Bey, Betty Dor. (1812—91), g. 1° D. W. A. H. Cronhelm; 2° H. C. Zinnius IX 405. — *Henr.*, *Kbmd.* IX 405.
- Beyven, Gerh., *Hofskriver* VIII T. 39.
- Bibow, Aug. Bernhard Carl (1762—1834), *Gen.-maj.* IX 394. — Aug. Bernhard Carl (1807—76), *Kmhr.*, *Obltnt.* IX 394. — Carl Leopold (1714—86), *Maj.* IX 393 398; X 62. — Carl Leopold (1798—1845), *Ritm.* IX 394. — Ernst Chr. Wilh. (1801—33), *Kadet* IX 394. — Frants Jac. (1804—27), IX 394. — Hans Christoph; *Overkjr.* IX 393. — Joh. Wilh. Christoph (1759—1837), *Oberst* IX 393. — Margr. Cathr. Charl. Esther (f. 1765), IX 394. — Sophie Charl. Louise (1800—83), g. O. H. G. Kjær IX 394.
- Bibra, Henriette Cathr., *Baronesse*; g. C. F. Stolberg III 363; VII 132. — *Henr.*, *Baron* (1711—88), *Fyrstbiskop af Fulda* VII 539.
- Bie, Ole (—1806), *Oberst*, *Direktør* IX 415.
- Biedenfeldt, Christoph Fred., *Oberstsvagtmester* VII 552. — Mariane Wilhelmine Antoinette Maximiliane (1750—1831), g. R. F. O. Witzleben VII 552.
- Biehl, Charl. Dor. (1731—88), *Forf.inde* II 232; VI 573; VIII 396; IX 38 335.
- Bielefeldt, Frk., VII 151. — Carl Fred. (f. 1783), VIII T. 61.
- Bielfeld, *Kbmd.* V 236.
- Bierfreund, Søren *Henr.* (f. 1785), VIII T. 64.
- Biesling, Anna Christiane, *Frue* IX 439. — Biesling, Wilh. Fred.; *Superintendent* IX 439. — Wilhelmine Charl. Marie; g. J. L. Wibel. IX 439.
- Bigot de Villandry, *Gesandt* V 153 155 211 223. — *Frue*, V 153 155.
- Bila, Sophie Magdalene; g. H. C. Kayn VII 495.
- Bildsøe, Paul Matth. (1710—77), *Biskop* VII 460.
- Bildthugger, Rasmus (f. 1755), *Arvefæster* IX 328.
- Bilfeld, Carl (f. 1761), *Kok* VIII T. 10. — Joach. (f. 1755), *Kok* VIII T. 10 f.
- Bille, And. (1655—94), *Etrd.*, t. Løgismose IX 436. — Brahe, Bertha Sophie (1774—1833), g. G. Moltke-Hvitfeldt VIII T. 108; IX 233 362. — Birthe Kirstine (—1703), g. A. E. C. Pentz VIII T. 114. — Daniel Ernst (1711—90), *Kontreadm.* II 243; X 54. — Edel Sophie (1684—1706), g. J. C. Schönbach IX 436. — Frederikke Louise (—1737), g. O. R. Krabbe VII 505. — *Henr.* (—1708), *Jrd.*, t. Meilgaard VIII T. 114. — Brahe, *Henr.* (1709—89), *Gehkfrd.*, *Stiftamtmd.* II 153; VIII T. 108; IX 47 336 356 362; X 54. — Brahe, *Henr.*, *Lensgreve*

- (1798—1875), Gehkfrd., Ges. IV 271. — Holger (1643—90), t. Bangsbo VIII T. 114. — Lave (1607—79), Landsdommer, t. Kjærsgaard VII 471. — -Brahe, Preben, Lensgreve t. Brahesminde (1773—1857), Gehkfrd. IX S. LV 172 200 356 361. — Steen Andersen (1751—1833), Gehejmestatsminister, Adm. I 238; IV 40; V 196; X 54. — Steen Andersen (1781—1860), Gehlgrd., Chargé d’Affaires IX 262 365. — Thalia Amalie (1792—1820), g. H. F. H. Levetzau V 37 196.
- Binde, Anne (1623—80), g. P. Charisius IX 400.
- Binder, Dor. Christine; g. F. L. Bruhn VIII T. 4 f. — Maj. VIII T. 5.
- Binzer, Aug. Daniel, Baron (1793—1868), Digter IV 338; VII 473. — Ludv. Jac. (1746—1811), Gen.-maj. IV 250 338; VI 529; VIII T. 49.
- Birch, Andrea Christiane Eleonore (f. 1785), IX 326. — Andr. (1758—1829), Biskop I 255. — Antoinette Thomasine (1783—1855), g. M. F. Liebenberg IX 326. — Carl Chr. Laurentius (1753—1808), Provst II S. XI 123; VI 259 261 542; IX 20 51 94 326 332 343. — Charl. Marie (1779—1839), g. A. Birch IX 326. — Chr. (1760—1829), Kfrd., Finansdep. IV 64 f. 285; VI 150 528; IX 287 f. 329 368. — Christiane Sabine; IX 326. — David Seidelin (1780—1854), Provst IX 326. — Johanne Louise Sybille (1784—1860), g. T. Trojel IX 326. — Sophie Elisab. (f. 1781), IX 326.
- Birckner, Michael Gottlieb (1756—98), Spr. IX 110 347.
- Bischoffswerder, Joh. Rud. (1741—1803), Statsmin., Gen. IX 87 342.
- Bismarck, Aug. Vilh., Gesandt III 203 413; V 249 f. — C. G. J.; V 297.
- Bissing-Crekow, Wilh. Ludv.; Gen. VIII T. 80.
- Bizeuil, Marthe; g. J. Duval VII 507.
- Bielke, Beate Margr. (1662—1734), g. A. Bille IX 436. — Chr. Fred. (1670—1709), Brigader VIII T. 92. — Christine Juliane Frederikke Charl. (1774—1845), III 124; IV 218 326; VI 146 524. — Christopher (1654—1704), Oberst V 315 (St.). — Edele (1701—55), g. C. G. Leuenburg VIII T. 92. — Fred. Wilh. (1780—1850), Gehrd., Overhofmester III 175 410. — Henr. Christopher Fred. (1739—89), Hofmarskal, Amtmd. IV 326; VI 241 524 539. — Joh. Fred. (—1731), Obltnt. VI 536. — Joh. Rud. (1746—1813), Gehkfrd., Amtmd. IX 151 359 444. — se v. Düben.
- Biering, Anna Margr.; g. 1° B. Low; 2° H. H. Widdersheim VII 550.
- Bierregaard, Chr. (f. 1786), IX 325. — Ped. (f. 1785), VIII T. 64.
- Bjørn, Joh. (f. 1725), Hushovmester VIII T. 10 f. — Magdalene (f. 1768), VIII T. 10. — Sophie, Madam (f. 1724), VIII T. 10.
- Biørnsen, Fred. Ant. (1784—1823), Krigsass., Prltnt., Dir. VIII T. 64.
- Bjørnstjerna, Magn. Fred. Ferd., Greve (1779—1847), Gen., Ges. VI 533.

- Blach, Chr. Schaarup; Gross. IV 281; V 522; VIII T. 35.
- Blackwell, Ths.; Historiker VIII 140 395.
- Blankholm, Anne Eline (f. 1767), IX 327. — Ide Hermine (f. 1769), IX 327
- Blatzen, Magdalene Elisab. (—1774), g. G. C. Otte IX 339.
- Blixen-Finecke, Carl Philip, Baron (1750—1829), Genltnt. IX 234 362.  
— Conr. Fred. Chr., Baron (1791—1829), Kmhr., t. Stamh. Dallund VIII T. 58. — Theod. Carl Gust., Baron (1793—1829), VIII T. 58.
- Blixencrone, Louise Blixine (f. 1781), IX 375.
- Bloch, Caroline Sophie Emerentze (1778—1830), g. J. N. K. Hensler IX 381. — Jørgen Carstens (1717—73), Biskop VII 460. — Tønne (1733—1803), Biskop II S. XIII XXIX XXXII; VI 258 f.; IX 62 131 145 337 351 381.
- Blom, Emanuel (1747—1826), Stiftamtmd. III 418. — Henr. Stoltenberg (1788—1868), Jrd., Birkedommer IX 227 f. 273 325 361 367.
- Blome, Adelheid Benedicte (1725—1803), g. H. B. Rumohr VII 553.  
— Agathe Hedv. (1732—1812), g. H. C. B. Reventlow VII 571 (St.).  
— Cai (—1700), Kaptltnt., t. Refstrup VII 505. — Christoph (1741—1814), Gehkfrd., t. Hagen VII 303 438. — Dor. (1668—1740), g. J. G. Dernath V 315 (St.). — Elisab. (1717—83), g. J. Qualen VIII T. 126.  
— Frederikke Louise (1732—81), g. J. H. Ahlefeldt IX 438. — Henriette (1775—1845), g. F. A. Heintze VII 438. — Henr. (1616—76), Gehrd., Amtmd. VIII T. 8. — Louise Dor. Christine (1746—1839), g. D. Rantzau IX 357; X 62. — Magdalene Lucie (1727—87), g. D. Buchwald VIII T. 139. — Otto (1684—1738), Gehrd. i Kons. I S. XXVI 274. — Otto (1735—1803), Gehrd., Ges. IV 213 326; VII 62; VIII T. 43 58. — Otto, Lensgreve (1770—1849), Gen., Ges. V 36 126 137 177 194; VI 527; VII 83 385.
- Blosset, Frue; VIII 157. — Paul de, Marquis; Ges. VIII 396.
- Bluhme, Christopher (1708—82), Hofpræst III 129 357 404; IV 268; V 245; VII 363; IX S. XVIII. — Johs. Bartholomæus (1681—1753), Hofpræst I 275; II 218; III 357 404.
- Blumenberg, Henning Georg, Livmedikus (1701—45), VI 588.
- Blumenthal, Gertrud; g. C. Lepel IX 453.
- Blücher, Agathe; g. C. A. v. d. Lühe VIII T. 118. — Anna; g. E. Küssow VIII T. 114. — Carl (1719—75), Oberst IX 395. — Carl Thygeson (1803—09), IX 395. — -Altona, Conr. Dan., Lensgreve (1764—1845), Gehkfrd., Overpræs. II 213 f.; IV 149 269 f.; V 180 228; VIII 181 224 402 408 T. 44; IX 396; X 62. — Ernst Christopher (1714—1800), Gen. VII 534. — -Altona, Fanny, Komtesse (1797—1835), g. F. J.

- C. Schimmelmann IV 59 264 (St.), 269; V 237 f. (Br. t. Dankwart 1831); VIII S. VI T. 44; IX 397. — Fred. Emanuel (1806—71), Gen.-maj. IX 395 f. — Fred. Wilh. (1760—1806), Hofchef IV 227 286 314; IX 395 f. — Georg Lebrecht, Fyrste af Wahlstadt (1742—1819), Gen.-feltmarskal I 167 260; IV 247; VIII S. XLIII f. 264 (Portræt) 424. — Gotfr. Carl Wilh. Gottlob (1762—1814), Gen.-maj. IX 396. — Altona, Gust. Fred. Carl, Lensgreve (1798—1864), Hofchef VIII 401 T. 44; IX 379 397. — Gust. Gotthard (1737—1808), Kmhr., Amtmd. I 104 285; V 244. — Marie Charl. Sophie (1804—94), g. F. Lowzow IX 395. — *Sophie* Henriette Elisab. (1770—1807), g. J. F. Bernstorff X 18 51. — Sophie Marie Frederikke (1761—1843), g. L. J. Heinen IX 396.
- Bock, Anna Elisab.; Kammerjomfru VI 572.
- Bode, Amalie, Baronesse; g. F. M. d'Angely V 37 194; IX 220 360. — Fam.; VII 464. — Teglværksarbejder VII 464. — Joh. Joach. Christoph. (1730—93), Gehrd., Oversætter III 380; VII 464; VIII 8 f. 11 82 372 374 378.
- Bodenhoff, Andr. (f. 1787), VIII T. 62. — Hans Carl (1791—1849), Kommandør VIII T. 61. — Rasm. Fred. (1788—1856), Maj; VIII T. 61 f.
- Bodmer, Joh. Jac. (1698—1783), Prof., Forf. VIII 379.
- Boeck, Frederikke Elisab. (1754—1812), g. O. C. v. d. Osten VII 529 f.; VIII T. 147.
- Boertmann, Antoinette (1712—35), g. N. Schiøtt VII 473.
- Boesen, Christiane Margr.; g. L. Detlefsen VII 506.
- Bohemann, Carl Adolf Andersson (1764—1831), Hofsekretær, Handelsmd., t. Frydenlund VI 57 502. — Raadmand VI 502.
- Bohnhoff, Andr. (1753—1807), Graver VIII T. 10 f.
- Boie, Henr. Chr. (1744—1806), Etrd., Landfoged III S. XV XXVIII XXXIII 360 369; IV 8 275; V 268; VI 517; VIII S. IX XI f. 3—38 (Br. t. C. og F. L. Stolb. 1773—75) 44 56 f. 59 62 71 84 87 104 f. 107 f. 110 122 124 f. 127 f. 135—37 139 144 (Tavle I, Portræt) 339 371 f. 373—76 379 386 391 393 421 423. — Joh. Fred. (1716—76), Provst VIII S. IX 8 130 391 394. — Magdalene *Elisab.* (1747—87), g. P. W. Jessen VIII 127 394. — Margord Cathr. (1745—73), g. P. W. Jessen VIII 127 394. — Marie Christiane *Ernestine* (1756—1834), g. J. H. Voss III 79 356; VII 127 130 138 140 144 (Tavle II, Portræt) 388 394 f. 423. — Rudolph (1757—95), Konrektor VIII 12 110 375 392.
- Boineburg (k. Honstein); Ritm. VIII T. 55.
- de Boinvilliers, Jean Etienne Judith Forestier (1764—1830), VII 375.

- Boisen, Jens; Skoleholder IX 327. — Pet. Outzen, Biskop (1762—1831), I 137 f. 139 182 290 f.; VI 87; IX 48 308 311 f. 336 369.
- Boisier, fransk Søofficer VII 155.
- Boissy-d'Anglas, François-Antoine (1756—1826), Greve, Pair af Frkr., Politiker VII 377; VIII 192 f. 403.
- Boite, Margr. Ursula; g. 1° J. H. Uhlich; 2° A. Cronhelm IX 403.
- Bojanowa, Anna Sophie (—1733);, g. G. W. H. Sponneck VIII T. 81.
- Bokelmann, Georg Ludv. (—1822), Advokat, Lic. jur. VIII 276 416. — Georg Wilh. (—1847), Gehlegrd., Genkons. VII 451.
- Boldich, Fred. (1717—81), Birkedommer IX 29 333.
- de Bolincourt, Mlle VII 401.
- Bollmann, Justus Erik, Læge III 119 402.
- Bolten, Fam. V 254. — Anna Margr., Baronesse (1778—1804), g. C. S. Bülow V 255. — Henr., Baron (1735—90), Vinhandler IV 276 281; V 254—56; VIII T. 40. — Joh. Henr., Baron (1773—92), V 255.
- Bolza, Joseph, Greve; Toldforpagter IV 265; V S. XIII XV 234.
- Bombelles, Louis Philippe, Greve (1783—1843), Ges. V S. LXXXIII CI 146 f. 181 f. 194 222; VII 441.
- Bonaparte, Carlotta Marie Pauline, Prinsesse (1780—1825), g. 1° C. E. Leclerc; 2° C. F. L. Borghese IV 224; VII 90 92 277 433. — Maria Annunziata Caroline, Prinsesse (1782—1839), g. Kong Joachim (Murat) af Neapel IV 224; V 173.
- Bonar, Anna Joachime (1747—50), VII 448. — Chr. Fred. (1709—53), Kapt. VII 448. — Chr. Fred. (1750), VII 448. — Christiane Else Amalie (f. 1740), g. A. G. F. Ompteda VII 448. — Frederikke Eleonore (1745—47), VII 448. — Herm. Otto (f. 1751), VII 448. — Herm. Wilh. (1752—53), VII 448. — Jac. Pet. (1659—1717), Gen.-maj. VII 448. — Jac. Pet. (1743), VII 448. — Sophie Amalie (1704—60), g. J. F. Bardenfleth VII 448. — Sophie Dor. (f. 1742), g. J. H. Ompteda VII 448. — Wilh. (1624—74), Oberst VII 448.
- Bonde, Jørg. (1776—1827), Seminarielærer, Møller IX S. XLIV XLVIII L 201 246 301 328 358 369; X 62. — Ped. Madsen (1796—1829), Lærer IX 301 369.
- Bondeli, Carl Aug. Albr., Baron (1793—1844), Hauptmand VI 567. — Edv. Fred. Gottlieb. (f. 1830), Baron VI 567. — Julie (1731—78), VII 493. — Ludv. Stephan Emanuel (1769—1828), Overamtmd. VI 467 566 f.
- Bonilla, Oberst VII 289 435; IX 189 f. 192 194 196 206.
- Bonnay, Charles François, Marquis (1750—1825), Genltnt., Pair af Frankrig, Ges. V S. CI 169 173 178 225 f.; VII 356 451.

- Bonneau, Marie Rose (1771—1842), g. P. J. Laurent VII 470; VIII T. 48.
- Bonnet, Charles (1720—93), Naturforsker II 74 104 109 f. 233; III S. XXIII f. XXXVII—XXXIX 39 f. 44—46 72 106 188 372 391; IV 325; VI 218—24 535; VII 490; IX S. XXXI 40 54 67 74 81 335 338.
- Bonnevie, Andr. (1782—1833), Konsistorialassessor, Sognepræst, Digter V 212.
- Bonnichsen, Anna (1749—1827), g. J. C. Lautrup IX 389.
- Bonpland, Aimé (1773—1858), Prof., Naturforsker IV 309.
- Bonsach, Joh. Nic. (1783—1853), Kamrd., Slotsforv. V 280.
- Bonstetten, Carl Johannes, t. Valeyres IV 203 211 322; V 137; VI 579; VIII T. 12. — Carl Victor (1745—1832), Landfoged, Forf. III S. XXXVIII; IV 199—201 203 207 211 321 f. 325; V S. LIV CVII 137 219 f. 268; VIII 200 404 T. 12; IX 120 349.
- Bonur, Joh. VII 457.
- Borch, Carl Vilh. (1793—1823), Prlnt., VIII T. 62. — A. M., Frue VIII T. 62.
- Borchhorst, Wilhelmine Dor. Frederikke (1780—1831), g. J. Harder IX 344.
- Borck, Adrian Henr., Baron, Ges. IV 106 108 110 f. 298; V S. XIX 218 239; VI 91 256 512.
- Borcke, Margr. (1682—1752), g. H. Dewitz VIII T. 78.
- Bordier, Elisab. Marie; g. C. Philibert VIII T. 52.
- Borghese, Camillo Filippo Ludovico, Fyrste (1775—1832), Gen. VII 433.
- Borgia, Stefano (1731—1804), Kardinal, Arkæolog IV 321.
- dal Borgo di Primo (f. 1793), g. Buona Corsi V 159 f. — Charl. Julie Caroline (1818—88), Priorinde IX 406. — Elise Charl. Ernestine Ermenie Sybille Lucie (1814—91), Priorinde; g. C. C. Schaffalitzky de Muckadell IX 406. — Herm. (1815—38), IX 406. — Luigi; Advokat IV 311; VIII 414; IX 405. — Olinto Maria Emilio de Gaspero d'Andrée Giusti, Baron del Asilo (1775—1856), Kmhr., Ministerresident III 141 406; IV 70 311; V XCI XCVII 92—94 102—05 114 119 125 145 159 167 181; VIII 216—18 405 413 f. T. 21; IX 275 f. 367 405 f.
- Bornefeldt, Margr. (—1716), g. J. H. Lente VII 488 f.
- Bornemann, Cathr. (f. 1585), g. J. Holmer IX 409. — Wilh. (1731—1801), Kfrd., Generalauditør I S. XXXIX; VI 476—79.
- Borre, Pet Chr. (1720—89), Etrd., Gross. VI 501.
- Borromeo, Carlo, Greve (1538—84), Kardinal, Ærkebiskop VII 422.
- Borse, Inger (1677—1714), g. H. L. Løvenskiold IX 323.

- Borstei, Cathr., g. H. v. d. Trautenberg VIII T. 17.
- Borthausen, Severin Chr. Carl IX 389.
- Borup, Anna Benedicte (—1766), g. 1° O. Huulegaard; 2° O. Mandix VI 579.
- Boss; Præst VII 456.
- Both, Balthasar Levin (l. 1687), Kapt., t. Wantsch VIII T. 95.
- Bothe, Christiane Marie Caroline; g. F. W. Mecklenburg IX 439.
- Bothmar, Bertha Marie Dor. Elisab., Baronesse (f. 1764), g. Globig VII 462; VIII T. 46. — Birgitte Sophie, Komtesse (1726—71), Hofdame II 219. — Caroline, Komtesse (f. 1772), g. G. A. G. Hardenberg IX 112. — Chr. Ulr., Baron (f. 1725), II 219. — Dor. Emerentia Catharine (1675—1754), Frue, Abbedisse VIII 382 384. — Fred. Joh., Greve (1658—1729), Genltnt., Ges. II 218 f.; VII 460; VIII T. 5; X 54. — Fred. Joh., Baron (1729—87), Maj. II 219; VII 462; VIII T. 80. — Frederikke Sophie Ulrikke, Baronesse (f. 1765), g. Pfaffendorf II 219; VIII T. 46 f. — Hans Caspar, Greve (1727—87), Gehkfrd., Overpræs. II 218 f.; VII 383 460; IX 360; X 54. — Joh. Fred., Baron (1720—99), Kapt. VII 460 f. — Johanne Frederikke Sophie, Baronesse (1718—54), g. C. D. Reventlow I S. XXVII, 8, 272 (St.) 275; II S. V 218 f.; III S. V 357 414; IV 360 (St.); VII 460; IX 359 f. — Julius Aug., Baron, t. Lauenbrück, Gehrd. II 218. — Sophie Charl., Komtesse (f. 1697), g. 1° H. Reuss; 2° G. W. Erbach; IX 427.
- Boudereng, Pet. (f. 1797), IX 328.
- Boudet, Jean, Greve (1769—1809), Gen. VI 141 f. 524; IX 357.
- Boué, Marianne; g. A. Bruguier VI 603; VIII T. 75.
- Boufflers, Louis François, Hertug (1644—1711), Marskal VII 404.
- Bouillé, François Claude Amour, Marquis (1739—1800), Gen. VII 540.
- Bouin, Pet. (f. 1730), Kok VIII T. 20.
- Boulanger, Nicolas Antoine (1722—59), Forf. VII 187 193 410.
- Boulogny, Helena (1774—1805), g. A. M. A. G. Yoldi IX 374; X 32 52.
- Bourbon, Charl. Marguéríte Elisab. (1754—1839), g. F. X. J. Danne-skjold-Løvendal IV 268; V 220 f. — Frk. V 221.
- Bourdon de la Crosnière, Léonard Jean Joseph (1758—1808), Politiker III 82 129 f. 393; VIII 261 415. — VIII 261 f.
- Bourgoing, Jean François, Baron (1748—1811), Ges. VIII T. 62; IX 385; X 8 10 22 f. 25 28 f. 34 49. — Paul, Baron (1791—1864), Pair af Frkr., Ges. Forf. VIII T. 62.
- Bourke, Bridget; VIII 400. — Edmund (1761—1821), Lensgreve, Gehkfrd., Ges. IV 193 f. 220 f. 317; V 144 147 222; VII 342 445; VIII 178 399—401 417. — Edward O'Ferrall, Greve (1811—68),

- VIII 401. — Rich. (1756—1821), Kjkr., cand. jur. VIII 401. — Theobald (1724—83), Jrd., Planter VIII 399. — Theobald Rowland Garvey (1785—1835), Kjkr., Leg.-sekr. VIII 400 f.
- Bournonville, Angélique, Prinsesse (—1764), g. J. B. D. Durat VII 176 406.
- Bourrienne, Louis Antoine Fauvelet (1769—1834), Statsraad IV 252; V 59 201; VIII 260 414 f. — Frue, VIII 259 414 f.
- Boursault, Antoinette, VII 452.
- Boutelaud, VII 220 225 f. 242 f. 420.
- Bouverot; II S. XXXIV; IX 124 f.
- Boye, Anna Margr. (f. 1748), g. H. C. Mølmark IX 326. — Cathrine; g. G. Zoëga VI 522. — Cordula Marie Charl. (1774—1841), g. 1° M. Wedderkop; 2° P. G. Cederschiöld III 377; VI 545. — Fred. Chr. (1718—96), Gehrd., Kansler VI 545. — Hans Georg (1725—91), Kapt. VI 526.
- Boyesen, Pet. Hyge (1787), IX 325.
- Boysen, Jasper (1765—1818), Konsistorialraad, Spr. III 407.
- Bozenhart, Emanuel (1748—99), Konsul IV 332.
- Brabeck, Philippine, Komtesse (1796—1821), g. A. O. H. Stolberg III 300 f. 356 (St.).
- Brabrand, Anne Elisab. (f. 1781), VIII T. 11. — Fred. (f. 1783), VIII T. 11. — Michael (f. 1755), Tehandler IV 142 307; VI 276; VII 371 466; VIII T. 11. — Niels Pet. (f. 1782), VIII T. 11. — Ths. Chr. (f. 1784), VIII T. 11. — Vilh. (f. 1786) VIII T. II.
- Bradt, David Eberhard (—1793), Kanc.-sekr., Fuldmægtig VI 575. — Fred. Ludv. (1747—1829), Kobberstikker VII 467.
- Braëm, Gotthardt Albert (1710—88), Gehrd., Overpræs. IV 290. — Willum (1678—1709), Obltnt. IX 418.
- Braës, Charl. Amalie (1747—1826), g. F. J. P. Lichtenstein VII 380.
- Brahe, Christine Charl. VIII 420. — Ebba Ulrikke, VIII 420. — Magnus Fred. (1756—1826), en af Rigets Herrer, t. Skokloster VIII 337 420.
- Brambilla, Antonio, Artist VIII T. 46.
- Brammer, Agnete Birgitte (1767—1845), g. H. N. Arctander IX 135 149 223 f. 231 361.
- Brandel, Louise; g. J. Reh binder VIII T. 135. — Gen.-kons. VIII T. 135.
- Brandis, Chr. Aug. (1790—1867), Prof., Filosof V 95 212. — Joach. Didr. (1762—1845), Kfrd., Livlæge V S. IC 57 63 66 86—89 113 164 201 212; VIII T. 21; IX 233 279 362 367. — Jul. VIII 89.



- Brandt, Abigael Marie (1726—93), VI 610 (St.). — Anna Cathr. (1680—89), VI 610 (St.). — Anna Cathr. (1724), VI 610 (St.). — Anna Margr. (1685—1768), Dekanesse, g. F. W. Schmettau VI 610 (St.); VII 499; VIII T. 43. — Carl (1696—1738), Etrd., Kabinetssekr. VI 610 (St.); VIII T. 141. — Charl. Amalie (1683—89), VII 499. — Chr. (1681—1708), Maj. VI 601 610 (St.). — Chr. (1735—1805), Statsmin. I S. LI 97 224 267; II S. XXVII XXXII 102 155 170 173 181 183 185 244; III 226 416; IV 161 181 199 282 286 305; V S. LXVII LXXXVII 282; VI 269 f. 544 610 (St.); VII 33 53 56 458; VIII 243. — Christoph; Gehrd., Ges. III 358; VIII T. 6. — Enevold, Greve (1738—72), Grand-maitre de la Garderobe III 91 f.; IV 181; VI 234—38 483 f. 537 601 f. 610 (St.); VII 458 480; VIII T. 91. — Henr. (1687—1733), Schoutbynacht VI 601 610 (St.); VII 499. — Ida Birgitte (1721—68), g. F. Zimmer; IX 430. — Niels (1681—1720), Spr. VIII T. 8. — Peder (1644—1701), Gehrd., Overrentemester I S. XX f.; VI 610 (St.); VIII T. 51. — Pet. (1720—41), Kadet VI 610 (St.); VIII T. 148. — Pet. (1723—61), Kjkr., Vicelandsdommer VI 610 (St.). — Sophie Magdalene (1734—60), g. C. H. E. Beulwitz VI 610 (St.). — Sophie Wilhelmine; Kammerjfr. VIII T. 39. — Søster (f. 1720), VI 610 (St.). — Wilh. (1698—99), VII 499.
- Bratke, Joh. Adam (1702—56), Kabinetspræst VI 588; VII 395.
- Brauns, Præst VII 461.
- Brechling, Fred. (1791—1875), Godsejer, IX 325.
- Bredahl, N. N.; g. S. Lindemann IX 345.
- Breda(h)l, And.; Spr. IX 345. — Carl Aug. (1745—86), Kjkr., Regerings-assessor VIII T. 58; IX 345. — Cathr. Margr. (1746—1814), g. C. F. Lowzow IX 345; X 62. — Hedv. Marie Margr. (1754—1811), g. A. M. H. Lüttichau IX 108 f. 112 158 160 277 345 f. 367. — Niels Krog (1733—78), Borgm., Teaterdir. VI 476—79. — Pet. (—1756), Viceadm. IX 345. — Pet. (—1776), Gehrd., Overjæggerm. IX 345.
- Bredow, Ursula Elisab.; g. J. E. Lepel IX 416.
- Bredsdorff, Ths. (1720—90), Spr. IX S. XXX f.
- Bregar, svensk Postdirektør VII 377.
- Breitenbach, Louise Marie Charl. (1705—88), Abbedisse VIII 383—85
- Breitkopf, Bernhard Christoph (1695—1777), Musikforlægger VII 398.
- Bremer, Elisab.; g. N. Masius VII 518.
- Brendstrup, Anna Marie (1764), g. J. Fæster VIII T. 44.
- Brenkenhof, Franz Balthasar Schönberg (1723—80), Gehejmeover-finansraad V 230.
- Bressant, Juliane Louise (1695—1755), g. C. C. Dauw VI 589; VIII T. 38. — Hofraad VIII T. 38.

- Brétonville, Anna Françoise (1696—1741), g. E. Dugai III 424; VI 574. — François René (1697—1781), Sekretær VI 574 f.; IX 372.
- Bretteville (L. C.s Fætter), IX 98. — (L. C.s Farbror), IX 98. — (L. C.s Fætter), III 414; IX 98 f. — Frk. (L. C.s Kusine), III 207 414; — Frk. (L. C.s Datter), IX 97.
- de Bretteville, Anne Madeleine Françoise le Normand (f. 1768), VIII T. 73. — Charles Eugène le Normand (1782—1854), Sekltnt. VIII T. 74; IX 251. — François Charles Dominique le Normand (1697—1760), Staldmester VIII T. 73. — Julien Charles Nestor le Normand (1777—1828), Maj. VIII T. 74; IX S. LVII. — Louis le Normand (1780—1847), Oberst VIII T. 74; IX 173. — Louis Claude le Normand (1744—1835), Feltmarskal III 414; VII 239 425; VIII 253 413 T. 72—74; IX S. XXIX XLIII 96—99 142 144—56 173 183 204 214 251 295 329 343 f. — Louise Alexandrine Aimée Vidastine le Normand (1783—1862), g. C. Malthe VIII T. 74; — Louise Josephine (1786—1862), Hofdame VIII T. 75. — Marie Thérèse Louise le Normand (f. 1770), VIII T. 73. — Pierre François le Normand (f. 1770), VIII T. 73. — Pierre Gabriel Dominique le Normand (f. 1738), Ltnt. VIII T. 73.
- Bretton, Fred. Chr., Baron (f. 1788), VIII T. 61 f. — Fred. Moth, Baron (1752—1813), Kjkr., Ltnt. VIII T. 61. — Jac. Henr. Schmalz, Baron (f. 1790), VIII T. 62.
- Breum, Chr. Ulr., IX 356. — Sophie Hedv. (1754—1837), g. J. J. Figadt IX 213 328 356.
- Brunner, Joseph Franz Anton, Greve (1766—1812), Ges. IV 118 300; V 135; VII 370. — Marianne, Grevinde, f. Grevinde Pergen (1775—1801), IV 118 130 f.; V 135.
- Breyer, Hedv. Frederikke; g. G. Rehbinder VIII T. 135.
- Briand de Crèvecœur, Anne Susanne (f. 1735), g. N. J. A. Y. Descampeaux VII 555; IX 398. — Carl Fred. (1734—97), Maj. IX 398. — Charl. Amalie (f. 1761), IX 399. — Chr. (1709—48), Prltnt. IX 399. — Elisab. Sophie (1735—1802), IX 399. — François Isaac (- -1759), Kapt. VII 555; IX 393 398. — Fred. Ludv. (f. 1734), Fændrik IX 398. — Fred. Otto (1710—76), Landfysikus IX 399. — Isaac (1664—1747), Jrd., Prof. i Fransk VIII T. 43; IX 397. — Isaac (1706—54), Prof. i Fransk IX 398. — Jacques (—1682), Adv. IX 397. — Jean (1707—56), Kancred., Maler VIII T. 43; IX 398 416. — Jean Fred. (1762—1827), Maj. IX 398. — Jean Philibert (1738—86), Kapt. IX 398 f. — Judithe Henriette (1675—1743), g. S. le C. de Lamonerie IX 397 400. — Louise; g. P. le Fèvre de Caumartin VIII T. 42 f.; IX 397 400 415. — Sophie Charl. (1732—1805), Priorinde; g. C. L.

- Bibow IX 393 398. — Sophie Louise Charl. (1732—38), IX 398. — Ths. (1709—69), Maj VIII T. 42 f; IX 399. — Wilhelmine Louise (1737—92), IX 399.
- Brinch, Niels Jac. (f. 1789), IX 347.
- Brinck; VII 381.
- Brinck-Seidelin, Ludv. Chr. (1787—1865), Kfrd., Departementschef VIII T. 64.
- v. den Brincken, Bendix (1677—1703), VII 505. — Bertha Magdalene (l. 1704), VII 505. — Cathr. Margr. (f. 1710), VII 503. — Cathr. Margr. (f. 1716), VII 504. — Conr. (1633—96), Oberst VII 503. — Conr. (f. 1709), VII 503. — Conr. (1726—93), Gen.-maj. VII 504 513. — Conr. Henr. Ole Ernst (1781—1800), Prlnt. VII 504. — Eva Henriette (f. 1720), VII 504. — Eva Henriette (f. 1721), g. F. C. Muhl VII 504. — Eva Henriette Frederikke (1777—91), VII 504. — Godske (—1730), Ritmester, t. Haraldskjær VII 503. — Godske Carl (1776—1835), Hofjkr., Sekr. VII 504 557. — Helvig Cathr. (1668—1709), g. O. R. Krabbe VII 505. — Helvig Margr. VII 505. — Ide Sophie (f. 1711), g. C. D. Muhl VII 503. — Ide Sophie Juliane Vilhelmine (f. 1785), VII 504. — Johanne Benedicte (f. 1791), VII 505. — Lene Cathr. (1713—78), g. W. U. Gjedde VII 504. — Mette Margr.; g. 1<sup>o</sup> C. Blome; 2<sup>o</sup> J. C. Zepelin VII 505. — Mette Margr. (1719—66), g. A. Muhl VII 504. — Ole Krabbe (1714—58), Ltnt. VII 504. — Ur. Fred. (1676—98), Ltnt. VII 505.
- Brinckmann, Carl Gust. (1764—1847), Ges., Forf. VIII 209 404.
- Brink, Mordoch Nic. (f. 1787), VIII T. 62. — N.; Skibskapt. VIII T. 62.
- Brissart, Frisør IV 209.
- Broager, Andr. Jac. (—1833), Koffardikapt. VIII T. 86. — Marie Magdalene (1783—1857), g. P. J. W. Kellermann III 127 f. 403; VI 527.
- Broberg, Ellen Sophie (—1780), g. J. V. Berger IV 356 (St.).
- Brock, Ludv. Fred. (1774—1853), Oberst V 164 167 225; VI 211 533. — Niels (1731—1802), Handelsmand, Legatstifter I 244; IV 281.
- Brockdorff, Agnes Charl. Ernestine (1742—75), g. G. H. Warnstedt V 277; X 57. — Brockdorff, Benedicte Margr. (1678—1739), g. 1<sup>o</sup> J. Skeel; 2<sup>o</sup> C. D. Reventlow I S. XXV—XXVII (Sønnesønnens Karakteristik af hende) 274; IV 360 (St.); VIII T. 4. — Cai Fred. (1727—1809), Kmhr. VII 465. — Cai Lorenz, Greve (1766—1840), Gehkfrd., Overappellationsretspræs. IV 336; VI 204; VII 291 f. 354 435 450 f.; VIII 322 419; IX 279, 367; X 56. — Charl. Augusta

- (1738—79), g. F. C. Boye VI 545; X 58. — Chr. Adam, Baron (1792—1849), Kjkr., Maj. III 377. — Chr. Fred., Greve (1679—1750), Gehrd., t. Kletkamp VII 468. — Chr. Fred., Baron (1762—1818), Kmhr., Amtmd. VIII 276 279 f. 416 f. — Chr. Ulr., Greve (1724—1808), Gehkfrd., Klosterprovst I 124; VIII 276 279 416 T. 105. — Clarella Dor. (1779—1836), g. 1° A. E. C. Liliencron; 2° Landgreve Fred. af Hessen V 48 127 197; VII 276 432. — Ditl. (1655—1737), Gen.-maj. VII 522. — Ditl. (1709—90), Gehrd., t. Rohlstorf V 197. — Dor. (—1706), g. V. Løvendal VIII T. 23. — Hans Schack, Baron (1729—76), Kmhr., Amtmd. VII 545. — Henr., t. Grundet VIII T. 93. — Johanne Frederikke, Baronesse (1768—1841), g. C. M. Staffeldt VII 545. — Juliane Charl. Ulrikke, Komtesse (1794—1844), g. M. Moltke VIII T. 105. — Lucie Emerentia (1670—93), g. H. F. Levetzau VIII T. 78. — Lucie Emerentia (—1736), g. H. de la Mare VII 522. — Ludvig Achatz, Greve (—1820), Kmhr., t. Kletkamp X 58 f. — Margr.; g. H. Wenckstern VIII T. 17. — Schack (—1719), Maj., t. Hvolgaard VIII T. 93. — Schack (1707), Kapt., t. Grimsted X 57. — Schack (1773—1858), Kmhr., Toldforv. VIII T. 137. — Sophie Henriette Juliane, Baronesse (1819—84), g. E. H. A. F. Döring VIII T. 42; X 58 f. — Wolf Jasper, Obltnt. VII 465.
- Brockelmann, Christiane Margr.; g. 1° T. Schmidt; 2° P. B. Wolfrath IX 346.
- Brockenhausen, Margr. Elisab.; g. N. Lange IX 435 f.
- Brockenhuus, Casp. Christopher (1649—1713), Gen.-maj. IX 418. — Frederik (1758—1846), Khr. I 102; X 53. — Helvig (1647—1728), g. 1° E. Høeg; 2° C. B. Løvenrone; 3° G. A. Post VIII T. 131. — Henr. Adam (1720—1803), Gehkfrd., Stiftamtmd. I 16 102 278 f.; IV 290; V 198; VI 514 519 574 f.; VII 253—55 345 428; IX 77 f. 341 347; X 53. — Joh. Ludv. (1759—1830), Overhofmester I 102; VI 141 157 310 518 529; VII S. XXXIX; X 53. — Jørg. Otto Gottlieb (1760—92), Staldm. I 102; X 53. — Karen (—1680), IX 419. — Sivert (—1685), t. Ullerup VIII T. 131. — Sophie (1688—1748), g. 1° J. C. A. Lepel; 2° F. H. Schlanbusch IX 418. — Vibeke Magdalene (1764—1830), g. A. W. Hauch I Bd. 211; IV 93 292; VI 115 519; VII 254 f. 428; X 53. — Løvenhielm, Ida Sophie (1712—68), g. C. H. Brügge-mann VII 529.
- Brockes, Erik Nic.; Gehlegrd. VI 600. — Sophie Mariane (f. 1754), g. J. J. Späth VI 600; VII 442.
- Brockhaus, Fred. Arnold (1772—1823), Boghandler VII 487; VIII T. 50.
- Brodersen, Broder, VIII T. 14. — Insp. IX 349.

- Broglie, Charles François, Greve (1719—81), Diplomat VIII T. 67—68.  
 — Victor François, Hertug (1728—1804), Marskal VII S. XLII 426;  
 VIII T. 73.
- Broholm, Sophie Christiane; g. H. Wexelsen IV 283.
- Brokelmann, Joh. Georg (1720—76), Oberst VIII T. 120.
- Bronson, Hans Adolph (1694—1764), Biskop, Psalmedigter IX S. LVIII.
- Brossart, Elisab.; g. W. Bonar VII 448.
- Broune, Greve, Feltmarskal VIII T. 47.
- Brown, Amelie Louise (1767—69), VI 594. — Anna Margr. (1758—  
 1844), g. 1° P. H. Nully; 2° V. H. R. R. Gjedde II 231; VI 593;  
 VII 498. — Anna Margr. (1783—1850), g. M. F. Foucault VII 497.  
 — Anne Marie Louise (1767—94), g. P. J. V. Schultz VI 594. —  
 Cathr. Marie (1775—1838), g. G. Holck-Winterfeldt IV 352 (St.);  
 VI 593. — David (1734—1804), Guvernør VI 548 593 f.; VII 498.  
 — David (1764—69), VI 593. — David Alexander (1759—1808),  
 VI 593. — Edv., Plantageejer VII 498. — Georges (1773—1818),  
 Overkrigskommissær, Politimester VI 593. — John (1723—1803),  
 Gen.-krigskom., Handelsdir. IV 281; VI 592—94; VII 497 f. — John  
 (f. 1762), VI 593; VII 498. — John (1787—1860), VII 497. — Louise  
 Elisab. (1763—1833), VI 593. — Louise Elisab. (1785—1851), g. S.  
 L. Schulin VI 594; VII 497; IX 435. — Margr. Elisab. (1766—1828),  
 g. 1° W. Brown; 2° A. A. Berner VI 593 f.; VII 497; IX 435. —  
 Melior Anna (f. 1772), VI 594. — Nicolas (1766), Kbmd. VI 548 594;  
 VII 498. — Pet. (f. 1760), VI 593; VII 498. — Will., VI 593. — Will.,  
 Handelsmd. VI 594; VII 497. — Will., Gross. (1759—88), VI 593 f.;  
 VII 497 f.; IX 435; X 58. — Will. (f. 1763), VI 594. — Will. (1765—  
 1811), Kommerceintendant, Gen.-kons. VI 594; VII 497.
- Bruguier, Alexandre; VI 603; VIII T. 75. — Elisab. Mariane (1709—76),  
 g. G. J. Fabritius IV 277; VI 602 f. 614 (St.). — Marguérite Suzanne  
 (1704—78), g. J. Destinon VI 603; VIII T. 75 144.
- Bruhn, Fred. Ludv. (1699—1776), Slotsgartner VIII T. 4 f. — Margr.  
 Øllegaard, g. D. Runge VIII T. 84. — Slotsforv. VIII T. 5.
- Brun, Adelaide (*Ida*) Caroline Johanne (1792—1857), g. L. P. Bom-  
 belles V S. CI 73 100 108 153 181 f. 194; VIII 216 222 407 T. 12; IX  
 264 267 366. — Antonia Augusta Ernestine (1790—1845), g. G. R.  
 Rennenkampf V 73 194; VIII 222 407 T. 12. — Carl Fred. Balthasar  
 (1784—1869), Kmhr., t. Kraagerup IV 159 203; V 73 137 194;  
 VIII T. 12. — Charl. Emilie Frederikke (1788—1872), g. A. V. Pauli  
 V 36 52 73 153 194; VIII T. 12. — Joh. Chr. *Constantin* (1746—1836),  
 Gehkfrd., Handelsdirektør II 244; III 123 402; IV 193 207 f. 211

- 250 282 322—24 343; V 31 52 73 112 153 181 192 194; VI 43—45  
219; VII 481; VIII 200 209 233 T. 12 141; IX 120 264 266 366.  
— Sophie, VIII T. 12. — Vilhelmine, VIII T. 12.
- le Brun-Tondu, Pierre Hélène Marie (1763—93), Udenrigsminister VII  
374. — Vigée, Malerinde VII S. XXVI f. 414 — Mlle, VII S. XXVII.
- Brunetti, Michele, VII 463.
- Bruno (—1101), Helgen VII S. XXVII.
- Bruun, Andr. (1714—98), Etrd., Højesteretsadv. VII 538. — Anna  
(1708—79), g. J. F. Phister IX 399. — Chr. (1738—77), Politiassistent  
IX 366. — Chr. Fred. (1732—52), Prlnt. VII 458. — Dor.  
Cathr. (1789—1861), g. 1° H. J. Hoskiær; 2° J. Finsen IX 278 367.  
— Fred. Joh. Henr. (—1840), Kamrd., Amtsforv. VII 543. — Joh.  
Chr. (f. 1788), IX 325. — Joh. Ludv. (1735—96), Jrd., t. Krogsgaard  
VIII T. 138. — Johannette Georgine (1764—1831), g. F. C. E. Schaumb-  
berg VIII T. 138. — Malte Chr. (1722—66), Amtsforv. VI 521. —  
Malte Conr. (1775—1826), Forf., Geograf II 129 f. 237. — Maren  
Christiane (1772—1807), g. H. P. Baggesen IX 366. — Niels Thoroup  
(1778—1823), Teateroversætter, Digter V S. CII 224 266. — Oluf  
(1711—67), Jrd., Byfoged VII 520. — Ths. Christopher (1750—  
1834), Prof., Forf. IV 297; V 246.
- Bruyn, Georg (1735—1809), Kfrd., Borgm. VI 9 497—99 571.
- Brückner, Ernst Theodor Joh. (1746—1805), Forf. VIII 66 126—29  
133 136 138 140 386 394.
- Brüel, Georg Wilh. (1752—1829), Overførster II S. XXV; IX 152 353.
- Brüggemann, Antoinette Nicoline (1717—59), g. U. F. Cicignon VIII  
T. 103. — Casp. Herm. (1705—81), Kfrd., t. Østergaard VII 529. —  
Cathr. (1736—90), g. O. B. C. v. d. Osten VII 529. — Christiane  
Frederikke (1712—60), g. A. G. Moltke VIII T. 102. — Drude  
(f. 1668), g. J. Reiche VIII T. 133. — Godske Hans (1677—1736),  
Obltnt. VIII T. 102. — Hedv. Augusta (1707—40), g. G. F. Krogh  
VII 530. — Nic. (1717—89), Oberst VIII T. 120.
- Brühl, Hans Moritz, Greve (1746—1811), Oberst, Generalvejintendant  
III 386. — Henr., Greve (1700—63), Premiermin. III 386; VII 459.
- Brünnich, Morten Thrane (1737—1827), Overberghauptmand I 141  
155 f.; VI 40 500; VII 422; X 53.
- Brüst, Margr., g. A. C. Becker VI 581.
- Brøer, Augusta Dor. (1744—1819), g. C. A. Castenschield VIII T. 123.
- v. Brömsen, Sophie Hedv., g. F. Luckner I 220 f. 288.
- Brøndsted, Peter Oluf (1780—1842), Gehlegrd., Prof., Arkæolog III  
411; V 212; VII 434 477; VIII 235 409.

- Brønlund, (Ane) Johanne Cathr., g. C. Schütz IV 314.
- du Buc, Jean Baptiste (1717—95), Kolonialintendant VII 178 407.
- Buchwald, Adelheid (—1730), g. H. C. Schönfeld VIII T. 139. — Amalie Sophie (1748—1823), g. U. A. Holstein V 58 202; VI 333; VIII T. 90. — Anna Dor. (f. 1692), g. 1° J. D. Grothusen; 2° G. Dernath VI 536. — Baltzer Hans, Fabrikant VIII T. 20 f. — Caspar., t. Skovbølgaard VII 522. — Caspar (1728—1804), Kmr., t. Seedorff VIII T. 107. — Charitas Emilie (1733—1820), g. J. H. E. Bernstorff II 216 (St.); III 169 f. 175 370 380 f. 410; V 282; VI 572; VII 464 f. 489; VIII 6 9—11 16 372—74; IX 324. — Christoph (1751—1828), Kmr., t. Helmstorf VIII T. 104. — Claus (f. 1635), t. Skovbølgaard VIII T. 139. — Cuno Joachim (1667—1705), Kjkr., t. Johannstorf VI 572. — Daniel Didr. (—1696), Landraad, Amtmd. VI 536. — Ditl. (1721—97), Kfrd., t. Helmsdorf VIII T. 139. — Ditl. (1767—1836), Gehkfrd., Amtmd. I 220; IV 181 315; VIII 196 403. — Ditl. Christoph (1788—1817), Kjkr., Kapt. V 323 (St.). — Fred. (—1761), Gehrd., t. Borstel VI 572; VIII T. 103 127. — Fred. (1747—1814), Stiftamtmd. II S. XIII f. XXIX 101 154 159 221; IV 187 266 316 323 f.; V S. LXXXIX 131 218; VI 263—65 278 523; VII 6 368; VIII 244 396 410 T. 73; IX 56 60—62 78 108 119 121 f. 204 337 343 349 f. — Fred. (1790—1874), Kapt., t. Annebjerggaard IX 122 204 284 325 350 358. — Georgine (1759—1808), g. J. G. Moltke IV 181 315; VI 277; VIII T. 107. — Gregers Chr. (1800—73), Hofchef IX 426. — Hedv. Ida (1690—1761), g. C. F. Reventlow VII 571 (St.). — Helvig Dor. (1638—1726), g. C. de la Mare VII 522. — Henning (1632—1713), Gehrd., Amtmd. VIII T. 3. — Henning (1705—60), Kfrd., Amtmd. VII 571 (St.). — Ida Hedv. (1744—1816), g. 1° C. F. Moltke; 2° C. A. Plessen III 63 390; VII 254; VIII T. 102 f. 127; IX 372. — Ida Wilhelmine (1726—61), g. H. Rumohr III 387. — Joh. Henr. (1787—1876), Lektor IX 325. — Magdalene Lucie (1756—1838), g. J. S. Schönfeld VIII T. 139. — Marie Elisab. (1650—1700), g. D. Reventlow VIII T. 78. — Pet. Matth. Joach. (1754—1825), Overkjkr. V 284; VI 138—40 523 f. 569; VIII 408. — Tophie Emilie Dor. (1798—1851), g. C. D. Holstein V 201.
- Buckow, Ursula, g. J. E. Lepel IX 453.
- Budde, Ove Gjedde (1685—1736), Kapt. VIII 94.
- Budtz, Chr. Ludv. (1721—87), Gross. IV 281. — Magdalene Barbara (1762—1838), g. C. T. Egede VI 515.
- Buff, Charl. (1753—1828), g. J. C. Kestner VIII 24 144 (Tavle IV, Portræt) 376 379 424. — Amtmd. VIII 376.

- Buffon, George Louis Leclerc (1707—88), Naturforsker III S. XXIV; V 221; VII S. XXV XXIX.
- Bugge, Fred. Chr. (—1730), Ritm. VIII T. 95. — Hans Thomsen (f. 1785), VIII T. 64. — Søren Larsen (1721—94), Spr. V 273. — Ths. (1740—1815), Etrd., Prof., Astronom IIS . VIII; V 99 180 213; VI 546.
- Buhl, Hans Hoffmann (1784—1826), Kancred., Herredsfoged VIII T. 64; IX 325. — Pet. (1789—1812), Sekltnt. IX 325.
- Bull, Joh. Randulf (1749—1829), Højesteretsjustitiarius V 323 (St.).
- Buniantini, Andrea, Notar VIII 414.
- Bunsen, Chr. Carl Jos., Baron (1791—1860), Gehrd., Ges. V S. C 265 268.
- Buntzen, Andr. (1733—1810), Gross. VIII T. 30. — Anne B. (f. 1782), VIII T. 30. — Jac. (1736—1820), Overkrigskommissær, Fuldm. VIII T. 61. — Joh. (1728—1807), Dispachør IV 281; VIII T. 29 f. — Joh. Carl (1790—1821), Politiretsassessor VII 477; VIII T. 61. — Johanne C. (f. 1778), VIII T. 30. — Ths. (1776—1807), Overlæge IX 366. — Thomasine Christine (1773—1856), Forf.inde; g. 1<sup>o</sup> P. A. Heiberg; 2<sup>o</sup> C. F. Gyllembourg-Ehrensverd I 216; IV 313; VIII T. 30.
- Buona Corsi, V 159 f.
- v. Burgsdorf, Friedr. Aug. Ludw. (1747—1802), Geheimeraad, Overforstmester i Brandenburg, Forstbotaniker I 186 287.
- Burgstorff, Conr. (1673—1713), Ritm. VII 541.
- Burgwardt, Cecilie Dor., g. J. Eitzen VIII T. 37. — Ida Christine, g. F. J. Eitzen VI 576.
- Burme(i)ster, Amalie (1826—99), g. J. D. F. Kobbe IX 413. — Chr. Ludv., Bogtrykker VIII 31 378. — Hans (ikke Nic.) (1678—1719), Forpagter VI 530. — Ludolph Henr., Bogtrykker VIII 378. — Johanne Margr. (1715—32), g. Jrd. Georg Chr. Jacobi VI 530. — Nic. (1677—1742), Kancred. VIII 383.
- Burnet, Gilbert (1643—1715), Historiker I 163 287.
- Burt, John Heiliger (1797—1856), Plantageejer VII 545.
- Busch, Claus, Pedersen (1732—89), Spr. VII 258 f. — Hans Chr. (f. 1785) IX 347. — Mette, g. J. V. Schubart VIII 407; IX 447. — Mette (—1722), g. 1<sup>o</sup> W. G. Schubart; 2<sup>o</sup> J. F. Deutscher IX 449 f.
- Busky (Buzky), Carl Friedr. (1743—1808), Konsul IV 281.
- Busmann, Fred. Moritz, Amtmd. VIII 384 f.; X 61. — (—1768), VIII 385.
- Bute, John Stuart, Marquis (1744—1814), VII 491; VIII 52. — John Stuart, Jarl (1713—92), Premiermin. VII 491.
- Butini, Marie Assunta Leonida (1764—1845), g. E. Bourke VIII 400 f.
- Buttlar-Elberberg, Clara Anna, g. H. E. Diede IV 348 (St.); VIII T. 38.



- Bügel, Daniel Nic. (1787—1852), Gross. VIII T. 60 f. — Frederikke Margr. (1789—1875), g. C. F. B. Brun V 194.
- Bülöw, Frk. VIII 383.
- Bülöw, Adam Dir. (1769—1822), Etrd., t. Tøjstrup IX 269 366. — Adolph Hartvig Henr. (1787—1816), Kmhr., Amtmd. V S. XCVII 59 119 128 143 217 311 (St.). — Anna Cathr. (1644—94), g. J. E. Lepel IX 416. — Anna Joachimine Charl., Baronesse (f. 1770), VIII T. 47. — Barthold (1620—94), Gen.-maj. VIII T. 124. — Beate VI 569. — Bernhard Ernst (1815—79), Statsmin. V 217. — Bernhard Henr. Martin Carl, Fyrste (f. 1849), Rigskansler V 217. — Cai Fred. (1742—98), Kmhr., Landraad, t. Westensee (1742—98), V 249. — Carl Adolph (1731—94), Maj. VII 514. — Caroline Mathilde, Baronesse (f. 1766), VIII T. 47. — Chr. Conr., Baron (f. 1765), VIII T. 47. — Chr. Conr., Baron (1768—1815), Kjkr., Chargé d’Affaires VIII T. 47. — Chr. Fred. (1743—97), Kmhr. VII 555. — Christopher Schøller (1770—1830), Gehkfrd., Stiftamtmd. III 418; V 226 255. — Clara Eleonore (1665—89), g. C. S. Plessen VIII T. 124. — Ditl. Henr. (1782—1855), Gehkfrd., Klosterverbitter VI 582. — Engelke Henr. (1761—1845), Marskal IV 253 340; V 192. — Ernst Gottskalk (1674—1721), Gen.-maj., Amtmd. VII 543. — Eva (1597—1657), g. 1° V. Bassewitz; 2° A. H. Pentz VIII T. 113. — Frants Christopher (1769—1844), Gen., Gen.-adj. V 49 163 165; VIII 233 406 409; IX 241 363. — Fred. Aug. Vilh. Verner (1762—1827), Gehrd., Overpræs. IV 275; VI 618 (St.). — Fred. Chr. Ludv. (—1763), Obltnt. V 244. — Fred. Ernst, Baron (1771—1834), Kjkr., t. Göddenstedt VII 466; VIII T. 47. — Fred. Ludv. Ernst, Baron (1738—1811), Gehkfrd., Ges. I 78 234; III 103 398; V S. XXVIII; VII 465; VIII T. 47; X 53. — Fred. Wilh. (1754—1825), Obltnt. VIII T. 132; IX 167 f. 171 355. — Fred. Wilh., Greve af Dennewitz (1755—1816), Gen. III 215 415. — Frederikke Juliane Christiane, Baronesse (f. 1763), VIII T. 47. — Georg Ulr., t. Kritzow VIII 402. — Georg Wilh., Baron (1699—1737), Landraad, t. Göddenstedt VII 465. — Gottlob Fred. Wilh. (1779—1847), Kmhr., Overførster III 215 415; IX 438. — Hans Helmuth Ulr. (f. 1757), Kmhr. VIII 181 196 402. — Hans Løvenhielm (1737—1803), Kmhr., Amtmd. VI 62 502. — Ida Benedicte Margr. (f. 1780), g. L. A. Brockdorff X 59. — Ida Frederikke Joachime (1677—1725), g. J. G. Holstein II 219. — Joach. Carl, Sekltnt. V 140 f. 222. — Joh. (l. 1741), t. Trambs VII 571 (St.). — Joh. (1751—1828), Gehkfrd., Marskal II S. XIII XXI 48 52 102 141 230; IV 92 f. 142 (Afsk. 1793) 289 292 307; V

- S. LVIII 132; VI 518; VII 22 f. (Afsk.) 25 f. (do.) 371; VIII 173 f. (Afsk.) 399, T. 53; IX 56 61 f. 89 (Afsk.) 337 342 374. — Joh. Fred., Ritm. IX 323. — Johanne Sophie, g. J. S. Carl VI 626 (St.). — Levin, t. Einhusen VIII T. 113. — Ludv. Vilh. (1699—1785), Gehkfrd., Amtmd. III 357. — Marie Sibylla, g. H. G. v. d. Osten VII 524.
- Bünau, Rud., Greve (—1808), Gehrd., Ges. VIII 194 403.
- Bünting, Anna Margr. (—1674), g. H. Schröling VIII T. 7 f.
- Bürger, Gottfried Aug. (1748—94), Digter III S. XV XVII—XIX XLVIII 213 415 f.; VI 576; VII 429; VIII S. X 27 32 34 39 f. 78 108 122 124 127 f. 144 (Tavle III, Portræt) 371 378 380 389 423; IX S. XXXI.
- Büring, Dorothea, g. G. Schröling VIII T. 7.
- Bürkli, Johs. (1746—1804), Dommer, Digter VI 564 f. — Bürkli, Susanne *Charl.* (1780—1863), g. A. Zeerleder VI 460—62 (Dig af Baggesen) 564 f.
- Byron, George Gordon, Lord (1788—1824), Digter V 162.
- Büsch, Joh. Georg (1728—1800), Nationaløkonom. VIII 393.
- Büsching, Anton Fred., Prof. Geograf (1724—93), III S. XI; VIII 5 373.
- Byschou, Fred. (f. 1789), IX 325.
- Baerens, Dor., g. S. Nielsen X 60.
- Bärens, Joh. Henr. (1761—1813), Etrd., Overretsass., Forf. V 208; VI 113. 519.
- Bærentsen, Chr. (f. 1765), Tjener IX 326.
- Böhm, Ltnt. VIII 130.
- Böhme, Jac. (1575—1624), Filosof VI 81. — Mad., Gæstgiverske V 282. — Joh. Gottlob (1717—80), Prof. jur. I S. XXXII.
- Böhmer, Georg Ludv. (1715—97), Prof. jur. III S. XV. — Daniel Fred. (1712—93), Gen.-maj. VIII T. 117 f.
- Böhne, Ulrikke Antoinette (1712—88), g. J. F. W. Jessen VIII 405.
- Bökman, Joh. Lor. (1741—1802), Prof. VIII 74 76 388.
- Boetefeur, Præst VI 582.
- Böttiger, Carl Aug. (1760—1835), Konsistorialraad, Gymnasiedir., Arkæolog IV 325; V 299.

### C.

- Cabanis, Pierre Jean George (1757—1808), Læge, Filosof IV 130 304.
- Cabott, Joh. Herm. (1756—1814), Hofdekoratør, Maler VIII T. 63.
- le Cabre, Leg.-sekr. V 178 228.

- Cadoudal, Georges (1771—1804), Chouanfører V 158 224.
- Cagliostro, Alessandro (1743—95), Eventyrer III S. XL 374 411; VII 195 411.
- Cajussen, Cajus (f. 1765), IX 326.
- Callenberg, Anna Sophie, Komtesse (1719—82), Overhofmesterinde, g. G. U. Berckentin VI 94 96 513. — Aug. Reinecke Carl, Greve, Ges. III 25 201 386. — Otto Carl, Greve (1686—1759), Gehrd., Landdrot III 386; VI 498. — Ursula Magdalene Constantia *Louise*, Komtesse (1753—1803), g. W. C. Diede III 387 403; IV 205 323; VI 573.
- Callisen, Chr. Fred. (1777—1861), Overkonsistorialraad, Generalsuperintendent III 403. — Henr. (1740—1824), Kfrd., Kirurg I 105; II 116 232; III 402; IV 167 f. 190 233 312; V 153; VI 212 301 547; VIII 218. — Joh. Leonhard (1738—1806), Overkonsistorialraad, Generalsuperintendent VI 396.
- de la Calmette, Charles François Bosc (1710—81), Ges. V 219; VIII T. 22. — Charles Louis Bosc (1750—1811), Overkjr. IV 175; V 6 f. 44 137 187 219; VI 124 132 138—40 347—49 549; VII 32 489; VIII 220 (Død) 224 407 f., T. 22; IX 264 366. — Charles Reinhold Bosc (1781—1820), Kmhr., t. Marienborg VI 347 f. 549; VIII 220 407. — Gerhard Pierre Antoine Bosc (1752—1803), Kmhr., Amtmd. IV 97 295 304; V 219; VI 534 549; VII 489; IX 150; X 56. — Joh. Henr. Bosc VIII T. 58.
- Calneyn, Carl (1710—69), Maj. IX 401 451; X 62. — Carl Christoph (1758—97), Sekltnt., Landmaaler IX 401 451. — Casp. (1611—83), Overborggreve, t. Kilgis IX 400. — Chr. (1680—1710), Kapt. IX 400 451. — Edv. (f. 1753), IX 401. — Fred. (1681—1716), Kapt. IX 400 451. — Fred. (f. 1706), IX 401. — Fred. Chr. (f. 1709), Ltnt. IX 401 451. — Henr. Alb. (f. 1685), IX 401 451. — Henr. Ernst (1657—1726), Stiftamtmd., Kfrd., IX 401 451. — Henr. Ernst (f. 1748), Prltnt. IX 401. — Louise (1707—85), g. C. E. Schack IX 401. — Otto Didr. (f. 1683), Fændrik IX 401. — Wulf Henr. (—1690), Oberst IX 400 451.
- Calonne, Charles Alexandre (1734—1802), Finansmin. VII S. XXIV 184—86 201 409 414 427; VIII 313 418.
- Calvör, Casp. (1650—1724), Generalsuperintendent VII 461.
- Camerer, Joh. Fred. (1720—92), Krigsraad, Ridefoged V 248; VII 479 f.
- Campe, Joachim Henr. (1746—1818), Skoleraad, Forf. II 100; VI 562; VIII 144 (Tavle I, Portræt) 423 T. 60; IX 71 340.

- Campmann, Henr. (f. 1778), Seminarist IX 328.
- Campochiaro, Hertug, Ges. IV 205 323. -- Hertuginde IV 205.
- Camus, Armand Gaston (1740—1804), Politiker VII S. XXX.
- Canning, George (1770—1827), Premiermin. V 46.
- Canova, Antonio (1757—1822), Billedhugger V 70; VI 573; IX 384.
- Cantor, Elias Levin (1754—1828), Grosserer VI 32 f. 499.
- Capelletti, Francesca, g. G. Petruccioli V 209. — Kasketmager V 209.
- Capellis, Familie VII 215. — de Nadailac VII 418.
- Cappelen, Dor. (1765—1834), g. 1<sup>o</sup> Jørgensen; 2<sup>o</sup> F. C. Reh binder VIII T. 61 135. — Realf (f. 1792), VIII T. 61.
- Cardito Loffredo, Prins, Ges. IV 115 117 299; VIII T. 11.
- Carl, Hertug af Brunsvig-Wolfenbüttel (1713—80), III 206; VII 237.
- Carl II, Hertug af Pfalz-Zweibrücken (1746—95), VII 418.
- Carl V, tysk-romersk Kejser (1500—58), VIII 409.
- Carl VI, tysk-romersk Kejser (1685—1740), VI 618 (St.).
- Carl III (1716—88), Konge af Spanien VII 211; VIII T. 47.
- Carl IV, Konge af Spanien (1748—1819), IV 205; V 11 189; VII 16; IX 357.
- Carl XII, Konge af Sverige (1682—1718), VIII T. 78; IX 144.
- Carl XIII, Konge af Sverige (1748—1818), IV 45 136 297; V 41 f. 65 67 f. 133 172 197 226; VI 35 326 331 357 598; VII 28 31 77 85 371 f. 377 386 430 450 468; VIII 403.
- Carl, Landgreve af Hessen (1744—1836), I 218; II 101 117 121 243 f.; III 67 226 f. 360 368 374 394; IV 37 99 105—07 110 113 115 118 121 125 126 135 f. 138 145 147 153 181 199 248 f. 292 298—300 306 308 338; V S. XLV LIV XCV 5 44 126 210 f. 219; VI 7—14 (Br. t. C. D. F. Rev. 1788—99) 39 134 136 149 194 502 547 598 600 f.; VII 10—13 (Br. fra E. H. Schim. 1789) 122 144 146 149 154 195 286 295 326 329 341 369 376 445 496; VIII 167 173 175 182 194 196 246 250 263 f. 398 411 T. 44 67 f. 90; IX 231 374; X 33 51 f.
- Carl, Prins (1680—1729), VI 517; VIII T. 128.
- Carl, Joh. Samuel (1676—1757), Jrd., Livlæge VI 588 626 (St.).
- Carl, Marie Dor. (1716—92), g. A. Struensee VI 626 (St.).
- Carl Alexander, Storhertug af Sachsen-Weimar (1818—1901), III 191 f. 413; V 252.
- Carl Ambrosius Ferd. Joseph Joh. Baptist, Ærkehertug af Østrig (1785—1809), V 196.
- Carl Anton August, Hertug af Sl.-Holst.-Sdrb.-Beck (1727—59), VIII T. 110.
- Carl (Christian) August, Pr. af Sl.-Holst.-Sdrb.-Augustenborg, Kron-

- prins af Sverige (1768—1810), III 130—32 177 186 405 411; IV ~~43~~—  
**45** f. 286; V S. LXXV 9 19 30 33 36 f. ~~48~~—**50** 56 59 f. 62—~~69~~ **66**  
—~~69~~ (Død) 74 f. 83 89 191 197 205 207 302; VI 159 324 326 329—33  
526 f.; VI 598; VII ~~76~~—**78** 81 f. ~~84~~ f. 87 91 93 97 264—71 274 f.  
282 351 356 385 f. 430 432; VIII 213 403 420; IX 240—43 253 f.  
363.
- Carl August, Storhertug af Sachsen-Weimar (1757—1828), III 34—36  
114 f. 124 165 167 169 176 180 182 189 192 210 370 387 390  
401 f. 412 f.; IV 246 325; V S. L; VIII 77 f. 388 f.; IX 40 335 374.
- Carl Bernhard, Hertug af Sachsen-Weimar (1792—1862), III 125 175  
191 380 402 410 413.
- Carl Christian, Fyrste af Nassau-Weilburg (1735—88), VII 508.
- Carl Christian Erdmann, Hertug af Württemberg-Oels (1716—92),  
II 48 f.
- Carl Emanuel III, Konge af Sardinien (1701—73), II 9; III 6 384.
- Carl Emanuel IV, Konge af Sardinien (1751—1819), VII 404.
- Carl Frederik, Hertug af Holst.-Gottorp (1700—39), IX 423.
- Carl Frederik, Storhertug af Baden (1728—1811), IV 241; VII 216;  
VIII 75 f. 78 137 388; IX 382.
- Carl Frederik, Storhertug af Sachsen-Weimar (1783—1853), III 124  
167 176 f.; IV 336.
- Carl Georg August, Arveprins af Brunsvig-Wolfenbüttel (1766—1806),  
III 402; VII 233.
- Carl (XIV) Johan (1763—1844), Konge I 144 146; III 135 f. 215  
244 f. 247 415 417; IV 49 259; V S. LXXXI LXXXIV 6 f. 12 17  
22—24 79 f. 82—84 89 107 113 117 f. 120 122—27 145 147 149—  
52 154 f. 157 f. 160—63 165 f. 168 f. 172 177 f. 182 191 202—04  
211 222 224 226; VI 132—34 136 139 141—44 146 186 197 201—05  
207—09 212 300 f. 304 f. 309 f. 352 357—61 524 526 532 f. 547 550  
598; VII 98 f. 101 278 317 319 f. 324 328 331 336 f. 339—43 345  
348—50 387 483 444 f.; VIII 206 208 f. 213 227 229 231 253 f.  
256—64 404 413 f.; IX 194 196 357 f. 381.
- Carl Ludvig Frederik, Storhertug af Mecklenborg-Strelitz (1741—  
1816), IV 249.
- Carl Ludvig Johan Joseph Laurentius, Ærkehertug af Østrig (1771  
—1847), Generalfeltmarskal III 379; IV 243; V 38 40; VI 8 497.
- Carl Theodor, Kurfyrste af Bayern (1724—99), VII 418.
- Carl Vilhelm Ferdinand, Hertug af Brunsvig-Wolfenbüttel (1735—  
1806), III 112 401; VI 504; VII S. XXX f. XLII f. 21 f. 182  
224 f. 231—39 371 424 f. 458; VIII T. 57 66 68; IX 75 341.

- Carlini, Antonia, g. F. Magnani VII 474.
- Carlowitz, Caroline Erdmuthe (1716—74), Kammerfrk. VII 505. — Hans Carl, Kapt., Krigskommissær VII 505. — Joh. Ernst (—1736), Jrd., Amtmd. VII 557. — Moritz Carl (1731—80), Kapt., Toldkontrolør VII 505.
- Carlsen, Hans Fred. (—1847), Kapelmusikus VIII T. 63.
- Carnot, Lazare Nicolas Marguerite, Greve (1753—1823), Pair af Frankrig, Minister IV 166.
- Caro, Ventura, Generalkaptajn VII S. XXIX 241 426.
- Caroline, Arveprinsesse (1793—1881), g. Prins Ferd. I S. LIII 196 f.; IV 191 259; V 30 54 60—62 65 69 91 100 104 110 166 180 215; VI 153 157 (Konf. 1809), 318 330; VII 269 271 274 285 f. 386 435; VIII 210 225; IX 225 231 234 236 f. 240 266 f. 279 283 367; X 12 35 f.
- Caroline, Pr.sesse af Østrig (1752—1814), g. Kong Ferd. I af begge Sicilier IX 366.
- Caroline Amalie, Pr.sesse af Sl.-Holst.-Sdrb.-Augustenborg (1796—1881), g. Kong Chr. VIII, III 138 144 258 411; IV 168 172 178 314; V 169 f. 174—77 179 f. 182; VII 353 f. 357 f. 476; VIII 225; IX S. LXI 381; X 52.
- Caroline Amalie Elisab., Pr.sesse af Brunsvig (1768—1821), g. Kong George IV af England III 112 f. 401; VII 425; X 53.
- Caroline Louise, Pr.sesse af Sachsen-Weimar (1786—1816), g. Arveprins Frederik Ludvig af Mecklenborg-Schwerin III 175 410; VII 433.
- Caroline Mathilde, Pr.sesse af England), Christian VII.s Dronning (1751—75), I 237; II 234; III S. VI 70 91 220 358 373 f. **391** 398; IV 249 338; V S. **XXVIII** XXXIII 241; VI **94—96** (Portræt), 98—**100** 228 **233—37** 239 483 514 536 f. 607; VII 264 291 297 390 447 459; IX S. XX 3; X 54.
- Carondelet-Potelles, Albert Charles Dominique (1761—1838), Gejstlig IV 166 313; VIII T. 12.
- Carracciolo, Dominique (1715—89), Marquis, Ambassadør VII 210.
- Carstens, Adolph Gotthard (1713—95), Gehrd., Kancellidirektør II 39 f. 42 229; VI 273 544 546 568; VIII 77 243 388 410. — Asmus Jac. (1754—98), Prof., Måler V 275. — Carl Chr. (f. 1711), Kancred., Legsekr. VI 544. — Chr. Gotfr. (1716—95), Gehrd., Overretskansler VI 544 f.; VIII T. 36. — Chr. Henr. (1773—1838), Kfrd., Overretsjustitiarius VI 545 f. — Fred. (1715—74), Kfrd., Rentekammerdep. VI 544. — Gerh. Fred. (1731—76), Kancred., Kammersekr. VI 545. — Gerh. Henr. (f. 1699), Lic. jur. VI 545. — Gotthard Fred. (1771—1829), VI 545 f. — Hans (f. 1770), Seminarielærer IX 328. — Herm. (f. 1753),

- Tjener VIII T. 10. — Joh. Gotfr. (1681—1720), VI 545. — Justina Elisab. (1720—70), g. F. C. Boye VI 545. — Margr. Cathr., g. G. H. Carstens VI 545. — Nic. Gotthard (1678—1748), Kfrd., Landfoged VI 544. — Nic. Vilh. (1715—41), Kommercesek. VI 545. — IX 325.
- Carstensen, Esben (f. 1778), Seminarist IX 328.
- Carøe, Chr. Fred. (1851—1921), Kredslæge, Dr. med., Medicinalhistoriker IX 371.
- Casparson, Joh. Wilh. Chr. Gust. (1727—1802), Prof. VIII 111 392.
- Caspergaard, Claus (1738—65), Hofjkr., t. Tølløse VII 458.
- Castell-Remlingen, Carl Fred. Gottlieb, Greve (1679—1743), Genltnt. III 416; V 241; VI 578; VII 133. — Cathr. Hedv., Komtesse (f. 1730), g. C. F. C. Castell-Remlingen V 243 f. — Chr. Adolph Fred. Gottlieb, Greve (1736—62), V 241 244. — Chr. Fred. Carl, Greve (1730—73). V 244. — Christiane Charl. Frederikke, Komtesse (1722—73), g. C. G. Stolberg I 282; III S. X f. XIII XV f. XVIII f. 18 224 356 (St.) 364 366 386 395 416; V 241—44 282; VI 572; VII 117—27 133 137—41 143 145 147 151 392; VIII 57 60 87 373 386. — Francisca Henriette Eleonora, Komtesse (1725—63), g. F. C. L. Bülow V 243 f. — -Rüdenhausen, Frederikke Eleonore, Komtesse (1701—60), g. C. F. G. Castell-Remlingen III 18; V 241—44; VII 117 151. — Frederikke Louise Amoena, Komtesse (1732—1802), g. F. Rantzau V 244; VI 578; VII 150 f. 399.
- Castelnaud, Louis Jos. Amable (1728—93), Vicomte VIII 181 402.
- Castenschild, Carl Adolph (1740—1819), Kmhr., t. Knabstrup II 45; VIII T. 123; X 54. — Carl Adolph (1790—1818), Prltnt. VIII T. 61. — Hermandine (1770—1857), g. A. J. F. Pentz VIII T. 119. — Jac. Aug. (1765—1828), Kjkr., Borgm. II 230. — Joach. Melchior Holten (1743—1817), Gen. V 195; VI 295 474 547; VIII 190 403; IX 172 176 f. — Joh. Lorenz (1705—47), t. Knabstrup VIII T. 123. — Jørg. Fred. (1741—1819), Gen.-maj., t. Hørbygaard VIII T. 119. — Margr. Vilhelmine (1745—1812), g. E. S. Pfuhl VIII T. 123. — Marie Vilhelmine (1768—1845), g. E. S. Pfuhl VIII T. 123.
- Castera, Jean Henri, Forf., VII 466.
- Castillon, Jean François (1709—78), Forf. VII 468.
- Castonier, Falck Daniel (1733—92), Obltnt. IX 346.
- Castries, Charles Eugène Gabr. (1727—1801), Hertug IV 323; IX 374.
- Catharina I, Kejserinde (1684—1727), I 274.
- Catharina II, Kejserinde (1729—96), II 140; III S. XXXIX 203 271 374; IV 34 101 f. 130 180 193 287 297 310 316; V 135 207 299;

- VI 70 99 536; VII S. XXXI 16 18 25 182 222 f. 225 246 370 372 f. 375—77 408 412 469; VIII 170—72 196 397 T. 11; IX 97 333.
- Catharina, Prinsesse af Brunsvig (1741—1807), IX 26 333.
- Cathcart, William Schaw, Jarl (1755—1843), Gen. VI 473; VII 384.  
— Kapt. VI 524.
- Caulaincourt, Armand Augustin Louis, Hertug af Vicenza (1773—1827), Pair af Frankrig, Udenrigsmin. V 177 228; VII 440.
- Cederfeld de Simonsen, Hans Wilh. (1777—1836), Stiftamtmd. III 418.  
— Sophie Charl. (1747—97), g. T. J. Thygeson IX 395.
- Cederschiöld, Pehr Gustaf (1782—1848), Prof. med. VI 545; X 58.
- Cederström, Jac. (1782—1857), Kammerpræsident VI 527. — Baron, Oberst VII 444.
- Cerutti, Giuseppe Antonio Gioachimo (1738—92), Forf. VII 374; VIII 180.
- de la Chaise, François d'Aix (1624—1709), Skriftefader VII 415.
- de la Chalotais, Louis René de Caradeuc (1701—85), Generalprokurør VII 184 f. 213 409.
- Chambord (—1756), Staldmester VII 199 412. — Fam. VII 199.
- Chamfort, Sébastien-Roch (Nicolas) (1740—94), Forf. VII S. XXII 199—201 248 413 f. 427.
- Chamisso, Adalbert (1781—1838), Digter V S. C 265.
- Champré, André Dubois (—1787), Kapt. X 61.
- Chandler, Rich. (1738—1810), Arkæolog VIII 379.
- Chantal, Marie de Rabutin (1626—96), g. H. Sevigné III S. XXIV 17 105 f.; IX 42 251 262 365.
- Chapeaurouge, Anne Charl., g. M. A. Puerari VIII T. 51.
- de la Chapelle, Mad. (sen.) IX 103 344. — Mad. (jun.) IX 118. — Marguerie, Greve IX 103 118 344. — Marquis IX 103.
- Charisius, Chr. (1688—1724), t. Stamhuset Constantinsborg VII 506.  
— Maren (1650—78), g. W. H. Calneyn IX 400. — Pet. (1608—85), Stiftamtmd. IX 400. — Sophie Elisab. (1711—37), g. J. H. Cramohn VII 506.
- Charleau, Pierre VIII T. 36.
- Charles II, Konge af England (1630—85), VIII T. 82.
- Charles X, Konge af Frankrig (1757—1836), III 382; IV 141 307; V 188; VII S. XX f. XXIX XXXI XXXIX 401 f. 404 409 420; VIII T. 66 73.
- Charlotte Amalie, Pr.sesse (1706—82), I S. XXV; II 21 140; III 64 91; VII 165; VIII T. 43; IX 397.
- Charlotte Amalie, Pr.sesse af Holst.-Pløen (f. 1709), IX 360.



- Charlotte Amalie, Pr.sesse af Sl.-Holst.-Sdrborg-Augustenburg (1736—1815), III 131 405; VII 358.
- Charlotte Amalie Wilhelmine, Pr.sesse af Sl.-Holst.-Sdrb.-Pløen (1747—70), g. Hertug Fred. Chr. af Sl.-Holst.-Sdrb.-Augustenburg IV 360 (St.).
- Charlotte Augusta, Pr.sesse af Bayern (1792—1873), g. 1<sup>o</sup> Kong Wilh. I af Württemberg; 2<sup>o</sup> Kejser Frants I af Østrig IX 241 363.
- Charlotte Augusta Mathilde, Pr.sesse af England (1766—1828), g. Kong Frederik I af Württemberg V 79.
- Charlotte Caroline Augusta, Pr.sesse af England (1796—1817), g. Kong Leopold I af Belgien I 191; X 53.
- Charlotte Frederikke, Pr.sesse af Mecklenborg (1784—1840), g. (den senere) Christian VIII, III 125; IV 273; V S. XCVIII 20 f. 23—25 28 f. 31 34—38 41 45 49 52—60 167 176 179 201; VI 29 145 151 159 333 f. 534; VII 473—75; VIII 226 404 415; IX 236—39 249 362 368.
- Châteaubriand, François Rene, Vicomte (1768—1848), Pair af Frankrig, Udenrigsmin., Forf. V 90; X 56.
- du Châtel, Antoine Crozat, Marquis (1655—1738), Bankier VII 405.  
— Louise Honorine Crozat, g. E. F. Choiseul-Amboise VII 176 f. 405 408.
- Châtelet, Gabriële Emilie le Tonnelier de Bréteuil (1706—49), VII 414.
- Châtelet-Lomont, Louis Florent, Hertug (1727—94), Feltmarskal VII 202 414.
- Chatham, Will. Pitt, Jarl (1708—78), Premiermin. VII 281 434.
- Chénier, Marie André (1762—94), Digter VII 413.
- Cheusses, Anna Eleonora Henriette (f. 1735), g. J. H. Støcken IX 402 451.  
— Charles Emil (1702—34), Guvernør IX 402. — Fred. Henr. (1701—73), Gehkfrd., Ges. VII 498; IX 402 451. — Guillaume François (f. 1707), IX 402. — Guillaume Henry (1708—57), Oberst IX 402 f. 451. — Henriette (—1704), g. F. Gramm III 358; IX 403. — Jacques Alexandre (f. 1704), IX 402. — Jacques Henry, Seigneur de Cheusses et de la Jarry (—1688), IX 402. — Louise Madeleine, g. N. Rambouillet de la Sablière IX 403. — Sophie Frederikke (f. 1733), IX 402..  
— Vincent Gidéon Henry (1665—1754), Genltnt. IX 402.
- Chevalier, J. L., Forf. IV 278.
- le Chevalier, François, Kommis VIII T. 45. — Rodolphe VIII T. 45.
- Choiseul-Amboise, Etienne François (1719—85), Hertug, Udenrigsmin. VII 174 177 203 205 212 f. 405—07 409 415 f.

- Choiseul-Praslin, César Gabriel, Hertug (f. 1712), Minister VII 176 f. 406; VIII T. 68.
- Chomhardt, Christine Catharine (—1755), g. P. Wasserfall VI 595.
- Christensen, Caspar Dir. (—1831), Jrd., Politimester VII 336. — Christiane Ernestine (1770—1809), g. A. F. N. Wibel IX 440. — Christine Johanne, g. M. I. Lunding IV 281. — Johs. (—1747), Etrd., Landsdommer V 273. — Jutta Birgitte (1807—68), g. F. D. Reventlow I 272 (St.). — Jørgen, Bonde II 65. — Maren, g. C. A. Proeck VIII T. 133. — Niels, Kleinsmed IX 327.
- Christian IV, Hertug af Pfalz-Zweibrück (1722—75), VII 418.
- Christian, Hertug af Sachsen-Weissenfels VIII T. 5.
- Christian II, Konge af Danmark (1481—1559), VII 269; IX 248 364.
- Christian V, Konge af Danmark (1646—99), IV 278; VI 542; VII 560; VIII T. 3 50—54 84.
- Christian VI, Konge af Danmark (1699—1746), I S. XXV f. 274 **275**; III S. X; V 273; VI 530 536 586 f.; VII 461; VIII 408 T. 6 20 42; IX 1 371.
- Christian VII, Konge af Danmark (1749—1808), I S. XXXVI 55 60 85 129 223; II 32 138; III 3 91 128 f. 202 360 368 f. 374 384 388 396 398 f. 403 f. (Død) 413; IV 27 29 38 83 f. 92 136 149—51 162 181 187 235 287—90 **289** f. (1784) 291 299 308 314 330; V S. XXII f. XXV XXVIII XXXIII XXXIX LXXII f. 7 f. 132 195 199 210 218 f. 222 248 256—59 275 289 f.; VI 54 f. 91 94 96 100 116—18 228 230 232 f. 236 f. 276 f. 288—90 292 f. 297 306 f. (Død) 312 f. 511 513 528 536 541 551 570 586; VII S. XXXV 32 122 145 **265** 268 291 298 369 420 **430—32** 450; VIII S. XV 169 173 188 269—72 280—82 335 f. 402 T. **10** 18 24 34; IX S. XX f. **35** f. 185 (Død) 221 247 340 375 383 f. X 7 f. 11 24.
- Christian VIII, Konge af Danmark (1786—1848), I S. LII f. 146 157 f.; III 125 144 183 215 258 376 420; IV 180 190 221 f. 253 286; V S. LXXIX LXXXI f. XCVIII f. 20 24 f. 31 34—36 49 53 55—58 60 63 **69** 94 f. 98 104 108 112 119 126 154 156 158 160 **162—70** (162—68: Norge 1814, 169: Forl. m. 2. Hustru), 173—77 179 201 f. 225 227; VI 29 (Br. t. C. D. F. Rev. 1804) 115 **206—12** 333 f. 363 **533** f. 546; VII 265 267 **342—53** 445 f. 449 473 f. 476; VIII 184 206 215 223 225—27; IX S. LIV LIX LXI 208 237 286 **293—95** 301 368 381 396.
- Christian IX, Konge af Danmark (1818—1906), VI 548; IX 396.
- Christian, Kronprins (f. 1745), III 357.
- Christian, Prins af Danmark (1791), III 420; IV 125 f. 302 439.

- Christian, Prins af Danmark (1797), IV 189—91 316.
- Christian, Landgreve af Hessen (1776—1814), Gen. II 102; IV 125 302; V 23 104 110 112 166 f. 173 190 215 225; VII 285 f. 292 f. 435; VIII 227 403; IX 279 283 367.
- Christian Albrecht, Hertug af Holst.-Gottorp (1641—94), IX 423.
- Christian August, Hertug af Sl.-Holst.-Sdrb.-Augustenborg (1696—1754), III 405; VI 600.
- Christian Carl, Hertug af Holst.-Pløen (1674—1706), IV 360 (St.); VIII T. 16 f.
- Christian Carl Frederik August, Hertug af Sl.-Holst.-Sdrb.-Augustenb. (1798—1869), V 177 228; VII 264 357; X 36 52.
- Christiane Anna Agnes, Pr.sesse af Anhalt (f. 1726), g. H. E. Stolberg-Wernigerode IX 411.
- Christiani, Cai Aug., Kbmnd. VI 561. — Carl Rud. Ferd. (1797—1858), Adv. IV 309. — Christoph Joh. Rud. (1761—1841), Superintendent II S. XXVI; III 150; IV 153 173 175 188 200 204 309; VI 386 f. 393 561; VII 470; VIII 197 201 403 T. 60 63 f.; IX 101 344; X 17 23 51. — Didr. Ant. Gerh., Kbmnd. VI 561. — Joh. Aug. (f. 1808), IV 309. — Joh. Gerh. VI 561. — Sophie Elisab., g. Langreuter VI 561. — Wilh. Carl, Spr. VI 561.
- Christiansdatter, Edel, g. J. A. Hørning VI 525.
- Christiansen, Espen (f. 1775), IX 326.
- Christie, Vilh. Frimann Koren (1778—1849), Stiftamtmd., Stortingspræsident V 169 226.
- Christine, Pr.sesse af Mecklenborg-Strelitz VII 496.
- Christine, Sophie, Pr.sesse af Brunsvig-Bevern (1717—79), g. Markgrev Fred. Ernst af Brandenburg-Culmbach VII 495.
- Christmas, John (1757—1822), Kapt., Reder IV 276 f.
- Christophersdatter, Kirsten (f. 1772), g. C. A. Schmidt IX 111 347.
- Cicignon, Cathrine Elisab. (1746—1815), g. F. C. Skeel IX 229 f. 258 362 365. — Christine Catharine (1739—1800), g. C. H. G. Moltke VIII T. 103; IX 373. — Joh. Fred. (1701—65), Obltnt. V 319 (St.). — Juliane Ernestine (1744—99), g. F. G. Adeler IX 10 331. — Ulr. Fred. (1699—1772), Gehrd., Stiftamtmd. VIII T. 103.
- Cideville, g. J. F. Ogier VII 409. — Parlamentsraad VII 409.
- Cintré, VII 418. — Mad. VII 418.
- Cirsovius, Leopold Aug. (—1770), Etrd., Landsyndikus IX 440.
- Claësdatter, Albertine, g. H. Span IX 436.
- Claessen, Arend Chr. (f. 1791), VIII T. 62. — I. I., Kbmnd. VIII T. 62. — Jeanne Andr. (f. 1789), VIII T. 62.

- Clairon, Claire Josephe Hyppolyte Legris de la Tude (1723—1803), Skuespillerinde V S. XXV.
- Clary u. Aldringen, Franciscus Wenceslaus, Fyrste af (1706—88), III 21.
- Clasen, Skoleinsp. IV 116. — Frue VII 480 f. — Jessenius (1719—92), Kfrd., Skatkammerassessor VII 480 f.
- Classen, Chr., Student VI 584. — Joh. Fred. (1725—92), Gen.-maj., Kanonfabrikant VI 534 614 (St.); IX 15 332. — Mich. (1748—1835), Geh.-legrd., Gen.-kons. VI 487; VII 62 f. — Pet. Hersleb (1738—1825), Gehkfrd., Kollegiedep. VI 603 614 (St.).
- Claudi, Anna Elisab. (1725—46), g. J. P. le Fèvre VIII T. 43; IX 415.
- Claudius, Barthold Nic. (f. 1732), VI 576. — Caroline Rebekka Elisab. V 251. — Chr. Carl (f. 1731), VI 576. — Chr. Ditl. (f. 1750), Læge VI 577. — Dor. Christine (f. 1744), g. Müller VI 577. — Fred. Carl (1743—51), VI 577. — Josias (f. 1739), VI 576. — Lorenz (1745—51), VI 577. — Lucie Magdalene (1748—51), VI 577. — Matth. (1703—73), Præst IV 318; VI 576 f. — Matth. (1740—1815), Revisor, Forf. I 290 f.; II 240 244; III S. XII XXXIII XXXIX 108 117 f. 142 362 367 401 408 420 423; IV 196 f. 295 318; V 9 251; VI 568 576; VII S. XXXIV XXXVII 127 394 439; VIII S. XV XVIII 9 11 24 30 35 44 f. 79 84 144 (Tavle II, Portræt) 371 374 378 f. 381 389 393 395 423 T. 50; X 5 49. — Pet. (f. 1747), Forvalter VI 577.
- Clausberg, Charl. Amalie (1748—1829), g. Dreyer VII 461; VIII T. 46. — Chr. Fred. (1738—60), Fændrik VII 461. — Chr. Magdalous Fred. Ludv. Carl (f. 1741), VII 461. — Christine Margr. (f. 1749), g. G. A. Joensen VII 461. — Christlieb (1689—1751), Etrd., Toldkammerer VII 460 f. — Didr. Christlieb (1742), VII 461. — Diderikke Elisab. (1751—63), VII 461. — Elisab. Margr. (1743), VII 461. — Fred. Ludv. Ernst (f. 1744), VII 461. — Frederikke Louise (1746), VII 461; VIII T. 46. — Joh. Carl (1739—70), Korporal VII 461.
- Clausen, Hofraad VII 482 f. — Henr. Georg (1759—1840), Prof., Stiftsprovst VI 87 505—07. — Margr. (1678—1704), g. C. Otte IX 338. — Nic., Superkargo VI 521. — Pet. (1721—84), Genltnt., Gen.-guv. IV 277; VI 602. — -Bagge, Nic. (1788—1860), Spr. VI 86—88 505.
- Clausenheim, Frue IX 345. — Christine Anna Benedicte, g. P. Bredahl IX 345. — Matth., Statsmin. IX 345. — Matth., Kjkr. IX 345.
- Clauson-Kaas, Conr. Fred. (1782—1853), Marskal V 58 202; VI 548.
- Claussen, Christian August Carl (—1804), Overførster I 290; VI 569. — J. G., Seminarielærer II S. XXVII; V S. LXXXVII f.
- Clauswitz, Anders Chr. (1779—80), III 365. — Carl Emil Ludvig Andr.

- Politiraad X 58. — And. Chr. (1781—1857), Legrd., Sekr. III 365; V 175, 227. — Benedict Gottlieb (1692—1749), Prof. theol. III 365. — Carl Chr. (1734—95), Etrd., Amtsforv. III S. XIII XV 18 365; VI 266 543 572; VII 117 f. 121 125 f. 137 141; VIII S. X f. 9 f. 13 22 31 88 92 120—22 130 132 136 138 140 374; IX 29 37 333. — Charl. Christiane Frederikke (1788—1816), III 365. — Fred. Carl (1784—1865), Jrd., Kasserer III 365; V 175; VI 572. — Fred. Henr. Aug. (1790—1852), Gehlegrd., Not. publ. III 365. — Gottlob Pet. (1786—93), III 365. — Gottlob Pet. (1794—1859), Kjkr., Overførster III 365 f.; VI 572; X 58.
- Clavel, Marie Antoinette, g. 1° St.-Huberty; 2° L. E. H. A. L. Antraigues X 59.
- Clemens XIV (1705—1774), Pave V 249.
- Clemens, Joh. Fred. (1749—1831), Prof., Kobberstikker VIII T. 22.
- Clementin, Karen Fogh (1742—79), g. 1° C. Wognsen; 2° J. M. Reiche VII 538. — Ped. (1711—72), Kapellan VII 538.
- Clemmesen, Hans (f. 1785), IX 325.
- le Clerc, Louis Auguste (1688—1771), Prof., Hofbilledhugger VI 570; VIII T. 36; IX 416.
- de Clermont-Tonnerre, Anne Antoine Jules (1749—1830), Kardinal, Ærkebiskop IV 323; VIII 248 410 f. — Frk. (Jacobis Svigerinde) VI 421.
- Clod, Pet. (1753—1804), Prof., Domprovst II S. XXIX; IX 131 140 f. 351.
- Clodius, Chr. Aug. Henr. (1772—1836), Prof. philos. III 191 413.
- Clozel, François Maximilien, Baron (—1772), Oberst VI 570. — Marie Sophie, Baronesse (1769—1834), g. C. L. Sander VI 570; IX 377 f.
- Cloppenburg, Debora (1739—1814), g. C. A. Fabritius-Tengnagel VI 213 534 603 614 (St.).
- Closen, Carl Aug. Wilh. (1756—76), stud. jur. VIII 27 35 111 121 136 139 377. — Maximilian, VIII 377.
- Cludius, Prof. VIII T. 23.
- Cobenzl, Johan Ludvig Joseph, Greve (1753—1809), Udenrigsmin. III 219—21 415; VIII 77 388. — Cobenzl, Grevinde III 219 f.
- Coht, Senator VIII 412.
- Coith, Andr., Kbm. VIII T. 14. — Juliane (1702—29), g. C. A. Cramer VIII T. 14.
- Colbert, Jean Baptiste (1619—83), Finansmin. VII S. XXII 204 206 415.
- Colbiørnsen, Frue V 271. — Andr. V 273. — Angelique Vigantine (1798—1862), Hofdame V 180 f. 323 (St.); IX 375. — Anna Dor. (1792—1808), g. F. C. Trampe V 272 323 (St.); VIII T. 32. — Anna

- Edvardine Johanne (1783—85), V 323 (St.); VI 50 53. — Anna Edvardine Johanne (1786—87), V 323 (St.). — Anna Jacobine Caroline Johanne (1791—1848), g. D. Buchwald V 26 36 272 323 (St.); IX 375. — Anna Lebeckke Elisab. (f. 1781), VIII T. 32. — Arne (f. 1704), Kapt. V 272; VIII T. 31 f. — Charl. Amalie (1738—1806), g. M. H. Germann VI 580; VIII T. 32. — Chr., Gehkfrd., Højesteretsjustitiarius (1749—1814), I S. XXXIX XLIII 126 217 227 229 240 **247—49** (om Striden m. F. Moltke); II S. XXXII **128—30** (den Collett'ske Sag) 155 159 181; IV 153 254 304; V S. LXXIX LXXXIII 26 37 171 180 **260 f. 271 f.** 323 (St.); VI 1 36 40 44 47—55 (Br. t. C. D. F. Rev. 1784—85) **166** 497 500—**01** (Br. t. Soph. Hedv. Warnstedt 1785) 530 f. 542 580; VII 40 **58 61** (om Pressefdn.'en 1799) 380; VIII 401 T. **32**; IX 375. — Christiane Cathr. (1803—81), V 323 (St.). — Christopher, Student V 273. — Colbiørn (f. 1688), V 273. — Daniel (—1822), Ltnt. VIII T. 147. — Edv. Røring (1751—92), Regeringsraad V S. LXV 272 323 (St.); VIII T. 32. — Gerhardine Tersling (1786), VIII T. 32. — Gidske Johanne (1748—79), g. H. Deegen V 323 (St.). — Hans (1696—1787), V 272. — Hans Chr. (1790—1849), Hofjægerm., t. Kirstinebjerg V 272 323 (St.); VIII T. 32; IX 377. — Helene (f. 1745), g. N. R. E. Wold V 323 (St.). — Herm. (1727—94), Kfrd., Lagmand VI 500. — Jac. Edv. (1744—1802), Kfrd., Højesteretsjustitiarius I 216; II 150 159; V S. LXI 215 271 323 (St.); VI 35 56 f. (Br. t. C. D. F. Rev. 1793) 127 506 580; VII 58; VIII T. 32 147. — Jac. Edv. (1768—99), Regeringsraad, Gen.kons. V 271 f. 323 (St.); IX 377. — Jac. Edv. (1794—1836), Kjkr., cand. jur. V 272 323 (St.); VIII T. 32 f. — Knud Stang (1735—61), Ltnt. VIII T. 32. — Maren *Olivia* (1796—1877), g. H. F. R. v. d. Maase V 171 180 272 323 (St.); IX 375. — Meta Johanne (1754—1810), g. J. R. Bull V 272 323 (St.). — Mette Helene (f. 1784), VIII T. 32. — Niels (1742—1815), Gaardejer VIII T. 32. — Ped., Obltnt. V 273. — Ped. (1747—64), V 323 (St.). — Vilhelmine (1692—1765), V 273.
- Cold, Christian Magdalus Thestrup (1754—1826), Gehkfrd., Kanc.dep. I 251 f. 289; IV 163 295; VI 528; VII 28 33 374; VIII 187. — Isaac Andr. (1716—61), Etrd., Overhofretsjustitiarius VI 507.
- Colding, Cathr. Margr. Dor. (1793—1873), g. C. J. F. A. Moltke VIII T. 100. — Christen Holm (1752—1813), Byfoged VIII T. 100. — Joh. Pet. (1773—1858), Lærer, Luftskipper V 71 f. 208.
- Collett, Jonas (1772—1851), Statsrd. VI 533. — Pet. (1767—1823), Jrd., Skifteforvalter II 128 f. 237; VI 127; VIII T. 142.

- Collin, Jonas (1776—1861), Gehkfrd., Finansdep. V 212 f.
- Colloredo-Mansfeld, Franz de Paula Gundaccar, Fyrste (1731—1807), Rigsvicekansler VII 34 374. — Rud. Joseph, Fyrste (f. 1772), III 181 411.
- Collot, Jean Marie (1750—96), Politiker VI 121; VII 408.
- Colsmann, Amelia (f. 1733), VI 596. — Cathr. Elisab. (1732—87), g. 1<sup>o</sup> D. Walker; 2<sup>o</sup> P. Wasserfall VI 595 f. — Jac. (1740—61), VI 596. — Joh. Conr. (f. 1725), Gross. IV 281; VI 596. — Joh. Henr. (1738—90), Præst VI 596. — Joh. Pet. (f. 1731), VI 596. — Joh. Wilh. (1723—92), VI 596. — Johs. (1694—1745), Kbm. VI 592 596. — Johs. (1728—84), Kbm. VI 596. — Marie Gertrud (1737—71), VI 596. — Røtger (1729—32), VI 596. — Røtger (f. 1735), VI 596.
- Colstrup, Povl Andr. VIII T. 60.
- Coma, Officer IX 194.
- Condé-Bourbon, Charles de, Greve af Charolais (1700—60), IV 268; V 221.
- Condé, Louis, Prins af (1621—86), Marskal VII S. XXVI.
- Condé, Louis Joseph Bourbon, Prins af (1736—1818), Generaloberst VII S. XXIX 418 466 f.
- Condillac, Etienne Bonnot, Abbé (1715—80), Filosof VII S. XX XXIV f. 187 f. 409 f.
- de Condorcet, Marie Jean Antoine Nicolas Caritat, Marquis (1743—94), Filosof IV 166 313; X 56.
- de Coninck, Fred. (1740—1811), Etrd., Handelsdir. IV 280; VI 166 530 592; VII 282 431 434; VIII 248 399 T. 44—46 51 74; IX 377. — Jean (1744—1807), Agent, Kbm. IV 298. — Jean Fred. (1788—1860), Kons., Gross. VIII T. 60. — Louis Charles Fred. (1779—1852), Kons., Gross. VIII T. 45. — Louise Philippine (1775—1851), g. J. Monod VIII T. 44.
- Conradi, Dor. Sophie (f. 1759), Kammerjfr. VIII T. 10. — Hans (f. 1751), X 60. — Henr. Chr. (f. 1742), X 60. — Joh. Chr. (1709—79), Kirkebygningsinsp. VIII T. 13; X 60. — Martha Cathr. (f. 1752), X 60.
- Constant de Rebecque, Henri Benjamin (1767—1830), Politiker V 201.
- Constantin, Storfyrste af Rusland (1779—1831), IV 243; V 34; X 35.
- Cook, James (1728—79), Opdagelsesrejsende IX S. XXVIII 71 75 340.
- Coolne, Anne Marie, g. J. Vandendriesch VIII T. 74.
- Cooper, Cathr. Margr. Dor. (1779—97), g. A. W. S. F. Golowin IX 409. — Erik Aug. Fred. (—1782), t. Svensby IX 409.
- Coopmans, Edzard Wilh. (1782—1853), Kmhr., Ministerresident IX 374. — Gadso (1746—1810), Prof. med. IX 374.

- Copmann, Peter (1794—1850), Maler IX 200 456.
- Corday d'Armont, Marie Anne *Charlotte* (1768—93), VI 76 f. 504.
- Cordtsen, Stephan Hofgaard (1727—1800), Gehr., Højesteretsjustitiarius I S. XXXIX; III 421.
- Corneille, Pierre (1606—84), Digter IX 360.
- Coromon (Caraman), Maurice Riquet, Greve (—1829), VII 540.
- Cortwright, Cornelius V 216. — Sara Heyliger (—1839), g. E. F. Walterstorff V 216.
- Corvenius, Pet. Balthasar (f. 1784), IX 325.
- Cosel, Constantina Alexandrine, Komtesse (1756—1804), g. J. H. Knuth IV 143; IX 142 146 352.
- Cossé, Cathérine Françoise Charl. (1724—94), g. L. Noailles VII 417.
- Cossel, Chr. Pasch, Toldforv. IX 411. — Ethelinde Rosalie (1806—92), g. M. F. Holmer IX 411. — Pasch (—1803), Kfrd., t. Jersbeck III S. XLVI; VIII 249 280 411 416.
- Costa, Joh. Pet. (1691—1772), Kapt. VII 492.
- Cothmann, Johs., Landskænk, t. Hintzenhagen VIII T. 95. — Magdalene Sophie (1681—1752), g. J. Moltke VIII T. 95 f.
- Cotta, Joh. Fred., Baron v. Cottendorf (1764—1832), Godsejer, Boghandler V 57; VI 489.
- Coucheron, Petronelle (f. 1729), g. P. A. Lund VIII T. 147.
- du Coudray, Guillaume Alexandre Tronson (1750—98), Advokat III 81 393.
- la Coudraye, François Célestin de Loynes, Chevalier (1743—1815), Kapt., Fysiker IV 191 316 f.; V S. LV 260; VII 470; VIII 248 411. — Jean Baptiste Jacques Daniel de Loynes, Chevalier, Guvernør VII 470.
- Coulanges, Phil. Em., Marquis (1630—1716), Forf., III 106.
- Coulombière, Philippine Henriette Richier (1742—62), VIII T. 22.
- Courton, J., Kbmnd. V 272.
- Couthon, Georges (1756—94), Politiker VI 121.
- Couthouly, Pierre Charles (—1805), Dr. med. IX 376 f.
- Craesbeck, Joos (f. 1606), Maler VII S. XXVII.
- Cramer, Frue (g. L. J. Cramer) V 260. — Præst II 108. — Andr. Wilh. (1760—1833), Etrd., Prof. jur. IV 312; VI 315 547; X 56. — Carl Fred. (1752—1808), Prof. philos. II 59 103 f. 231; III S. XIV f. 40 42 155 360 388 395 397; IV 113 f. 145 162 299 310 312; V S. XLIII; VI 576; VII 37 f. 375 f. 462; VIII S. XII 3 32 37 38—40 (Br. t. F. L. Stolb. 1774) 94 100 f. 106 113 121 f. (Br. t. C. og F. L. Stølb. 1773) 124 136 139 144 (Tavle III, Portræt) 171 181 f. 372 f. 375



- 378 380 391 393 399 402 423 T. 14; IX S. XXX f. 38 f. 43 66 69 96  
334 338 343. — Carl Jul. (f. 1766), Kbm. IV 312. — Casp. Ant.  
(1681—1750), Præst VIII T. 14. — Emilie *Henriette* (1764—1820),  
g. E. P. Kirstein IV 162 312; V 51 297; VIII T. 20; IX 314; X 17.  
— Ernst Fred. (f. 1757), IV 312. — Ida, g. Lascars VI 576. — Inger  
Cathr. (1738—1816), g. G. F. Carstens VI 545 f.; VIII T. 36. — Joh.  
Andr. (1723—88), Universitetskansler, Prof. theol. I 290; II S. IX  
XIII XV 69 f. 72 93 100 104 106 115 118 147; III S. XII XXII  
63 92 362 367 f. 388 395; IV 116 299 312; V 282 297; VI 81 96 244  
246 258 f. 266 498 511 529 540 f. 543 581; VII 129 299 363 393 453;  
VIII 38 138 241 391 393 410 T. 4 9 14 37; IX S. XVIII XX 24 f.  
28 48 132 332 f. 341 351 369. — Joh. Andr. (f. 1762), Jrd., Amtsf. v.  
I 186 287; IV 312. — Johanne *Charl.* (f. 1754), IV 312. — Juliane  
Elisab. (f. 1756), g. Beneke IV 312. — Laurentius Johs. (1748—96),  
Gross., Bankkommissær IV 281; V 260; VIII T. 35. — Laurentius Nic.,  
Gross. V 260. — Louise Andresia (1769—89), IV 312. — Mariane  
VI 546. — Pet., Præst VIII T. 49. — Pet. Wilh., Gross. V 260. —  
Søren Jensen (1707—70), Gross. VI 545. — Wilhelmine Elisab.  
(1759—89), g. P. Evers IV 312; IX 369.
- Cramohn, Chr. Aug. (1748—72), Seklnt. VII 507. — Fred. (1750—79),  
Kadet VII 507. — Gebhard Heidenreich (1745—94), Kapt. VII 506;  
IX 384; X 60. — Hieronymus Ludv. (1748—81), Seklnt. VII 506.  
— Jac. Ludv. (f. 1790), VII 506. — Jørgen Heidenreich (—1761),  
Oberst VII 506 523. — Jørgen Heidenreich (f. 1784), Landkadet  
VII 506. — Lauritz Ditl. (f. 1785), Kadet VII 506. — Margr. Sophie  
Ilsabe (1747—79), VII 506. — Reinhold Gebhard (—1709), Kornet,  
t. Lischow VII 506.
- Cranstoun, Johanne (—1835), g. W. J. G. Purgstall II 226; III 132 154  
405; IX 226 271 f.
- Cranz, David, Forf. VII 123; VIII 340.
- Crawford, Sir James, Baronet (1762—1839), Gesandt IV 158 223;  
VIII 250 411; X 32 52.
- Crébillon, Claudi Prosper Jolyat (1707—77), Forf. VII S. XLV.
- Creutz, II 65. — g. Steckmann VIII T. 28. — Adriane VIII T. 28. —  
Anne Marie VIII T. 28. — Doris, g. Brieghel VIII T. 28. — Engel  
Cathr., g. L. Kjelder VIII T. 28. — Fred. (—1787), Maj. VIII T. 27.  
— Gust. Phil., Greve (1731—85), Kanc.-præs. VII 174 405. — Juliane  
Marie, g. Kristensen VIII T. 28.
- Crightoun, David, VI 593.
- Criminil, François Valentin le Merchier de, Marquis (1763—1823),

- Staldmester IV 264 (St.), 269; IX 361. — Henr. Anna Reventlow-, Greve (1798—1869), Gehejmestatsmin. III 367; IV 269; X 55. — Joseph Carl Reventlow-, Greve (1797—1850), Kanc.-præs. III 367; IV 269; X 55.
- Crohn, Jasper (—1821), Husmand VI 529.
- Croiset, Therèse (—1784), g. F. Nicolas VII 414.
- Cronhelm, Andr. (1640—95), Provst IX 403 451. — Anna Amalie Wilhelmine (1792—1823), g. J. G. E. Abercron IX 404 f. — Carl Ulr. (f. 1679), Regeringspræs., Kancrd. IX 405. — Charl. (f. 1793), IX 405. — Ditl. Wilh. Ant. Henr. (1801—40), Prltnt. IX 405. — D. E. (—1747), g. Diebitsch IX 451. — Dor. Elisabeth Charl. (f. 1745), IX 404. — Elisabeth Henriette Margr. (f. 1710), g. Weyhe IX 405. — Ernestine Anna Edel (f. 1749), g. J. A. Ahlefeldt IX 404. — Ernst Andr., Amtmd. IX 403 f. — Fred. Ditl. Carl (1709—57), Jrd., Regeringsraad IX 404 451. — Fred. Ernst Henr. (1751—1817), Gen.-maj. IX 404 451. — Juliane Dor. Marie (f. 1796), IX 405. — Margr. Appollonia (f. 1702), g. 1° H. C. Stryke; 2° E. J. Westphalen IX 404. — Rosine Elisabeth, g. J. C. Reich IX 405. — Sophie Marie Elisabeth. (1756—1800); IX 405 451.
- Cronstedt, Carl Olof (1756—1820), Viceadmiral X 5 9 13 48.
- Croy-Havré, Joseph, Hertug (1744—1839), Pair af Frankrig, Genltnt. VII 418. — Louis Ferd. Joseph, Hertug IX 372. — Marie Caroline Sabine Josephine, Pr.sesse (1740—76), g. C. O. S.-G. Vêrac VII 464 489; IX 372.
- Cruys, Cornelius (—1776), Kapt. VI 571; VIII T. 36.
- Cunningham, Edw. Francis, Maler II 238; IV 344; VII 562.
- Curchod, Suzanne, g. J. Necker VII S. XXIII 203 407 414 f.
- Curti, Albertine Juliane, g. W. R. Gall VII 440.
- de Cury, Bay, Intendant des Menus-Plaisirs VII 176 406.
- Czartoryski, g. S. Poniatowski IV 196.
- Czechanowsky, Joh. Ant. (1770—1812), Distriktslæge VIII T. 60.
- Czernicheff, V 223.
- Cæsar, Ges. VI 289.

## D

- v. Dacheröden, Caroline Friederike (1766—1829), g. C. W. Humboldt III S. XL 151; V 212; VII 475 f. 484 486.
- Dacier, André (1651—1722), Filolog III 37.
- Daguesseau, Henri Cardin Jean Baptiste (1746—1826), Pair af Frankrig, Ges. I 223 245 288; IV 222 327 f.; V 288. — Henri Francois (1668—1751), Kansler IV 327.

- Dahl, Ida Hedv. Christine (1808—67), g. F. H. A. Clauswitz III 365.  
— Nic. Fred. (1772—1819), Diakon IX 225 261 365. — Niels (f. 1783), Seminarist IX 328.
- Dahlmann, Fred. Christoph (1785—1860), Prof., Historiker V 97 213 269; VII 477 f.
- Dajon, Nicolai (1748—1823), Prof., Billedhugger I 238 289.
- Dalager, Anna Kirstine, f. Fuchs (1770), VIII T. 13. — Lars (1715—72), Kbmd. VIII T. 13.
- Dalberg, Carl Theodor Anton Maria (1744—1817), Storhertug af Frankfurt III 172 410.
- v. Daldorf, Val. (1665—1714), Gen., VI 537.
- Daldorph, Martha Sophie (1725—77), g. P. N. Schjøtt VI 519.
- Dalichon, Louise Amalie (1724—90), g. 1° P. Dupuget; 2° J. J. Ulrich VIII T. 59; IX 388.
- Dalwigk-Lichtenfels, Christiane Frederikke (1775—1817), g. D. Buchwald IV 315.
- Dam, Christine, g. F. A. Staffeldt VII 545.
- Danican, Eleonore Ludovica (1806—33), g. F. A. Mentzdorff IX 419. — Lewis Thevenet IX 419.
- Daniels, Elisab. Cornelia, g. C. L. Astbahr IX 364.
- Dankwart, Fred. Chr. Em. Theod. Claus (1782—1856), Gehkfrd., Dir. f. udenl. Dep. III S. L; IV 55 76—79 (Br. fra H. E. Schim. 1824) 326 341; V S. CIV CVI 57 237 f. (Br. fra Fanny Blücher-Alt. 1831) 266 f. (Br. fra N. Winge 1807) 269 303 305—07; VIII S. VI 257 413 f. T. 20.
- Dannemand, Bente Frederikke (1790—1862), V 71 f. 88 211 f. — Louise Frederikke (1710—88), g. W. Zachariae V 88.
- Danneskjold-Laurviggen, Anna Sophie, Komtesse (1745—87), g. F. L. E. Bülow III 103 398; VII 466; VIII T. 47; IX S. XX; X 59. — Chr. Conr., Lensgreve (1723—83), Adm. I 78 284; II 14 227; III 4 383; VII 291 436; X 53. — Fred. Ludv., Lensgreve (1717—62), Genltnt. III 357. — Juliane Sophie, Komtesse (1757—90), g. F. W. C. Holck III 398; IV 352 (St.); VI 98 513; VII 146 f. 398; X 59.
- Danneskjold-Samsøe, Chr. Conr. Soph. (1774—1823), Lensgr., Gehkfrd., Amtmd. I 290 f.; VII 293 436; IX 284. — Fred., Greve (1703—70), Gehrd. i Kons., Gen.-admltnt. VI 510.
- Darjes, Anna Cathr. (1718—1800), g. 1° J. Komers; 2° F. Schindel VII 542. — Joh. Henr., Kbmd. VII 542.
- Darre, Niels Stockfleth (1765—1809), Maj., Overkvartermester V 37 194.
- Darufon, g. St. Saphorin VIII T. 18.

- Dassel, Chr. Conr. Jac. (—1845), Præst VIII T. 142. — Margr. Dor., g. L. Döring VI 598.
- Dathe, Andr. Gottlieb (1691—1785), Hovmester VIII T. 33.
- Datti, Giulia (1842—62), g. F. A. T. Paulsen VII 474.
- Dau, Marcus, VI 589. — Mettea (1691—1761), g. 1° J. Alsbach; 2° C. E. Trane; 3° H. Egede VI 514.
- Dauw, Amalie Juliane (1726—79), VI 589. — Augusta Wilhelmine (f. 1722), VI 589. — Cathr. Sophie, g. C. Frisch VI 589. — Christiane Louise (1734—1800), g. P. S. Gyldenskiold VI 589. — Conr. Chr. (1693—1775), Kfrd., Amtmd. VI 589; VIII T. 38. — Matth., Kancred. VIII T. 38.
- David, Benedict Nathan (f. 1791), VIII T. 62. — Joseph Nathan, Gross. VIII T. 62.
- Davout, Louis Nicolas, Hertug af Auerstädt, Fyrste af Eckmühl (1770—1823), Pair af Frankrig, Marskal III 136 f. 212—14 243; V 123 127 145 150 165 208; VI 195 197 356; VII 317 320 349 438 443 f. 446; VIII 223 407; X 55.
- v. d. Decken, Joh. Friedr., Greve (1769—1840), Gen. VI 472. — Oberst VIII T. 55.
- Decker, Hendrine Christine (1727—62), g. C. Schindel VII 542; X 60. — Nic. (1736—1803), Arkidiakon IX 441.
- Deegen, Henr. (1740—92), Stadskirurg V 272 323 (St.).
- Degen, Carl Ferd. (1766—1825), Prof. math. VI 546.
- Dehn, Fred. Ludv., Greve (1697—1771), Gehrd. i Kons., Statholder VII 392. — Georgine Frederikke, Baronesse (1765—1839), g. J. C. G. Hedemann VII 143 397. — Joh. Chr. Fred., Baron (1714—68), Kmhr., Oberst VII 397. — Louise Mariane, Baronesse (1762—1845), g. C. A. Rumohr VII 143 397. — Sophie Charl. Frederikke, Baronesse (1759—1813), g. C. F. U. Ahlefeldt-Dehn VII 143 397.
- Deichmann, Bartholomæus (1671—1731), Biskop IX S. XI 323 331. — Carl (1700—80), Kancred., Overhofretsass. Jernværksejer IX 10 331. — Christiane Sophie (—1808), g. H. L. Løvenskiold VIII T. 100; IX 359; X 62. — Inger Marie (1749—93), g. H. L. Løvenskiold IV 83 289; VII 521; IX 12 332; X 62. — Margr. (1708—59), g. H. L. Løvenskiold IX S. XI f. 323.
- Delamarre, Louis Gervais (1766—1823), Kommiss. VII 466.
- Delille, Jacques, Abbé (1738—1813), Forf. II 240; VII S. XXV 221.
- Deling, Joh., Bankier V 234. — Eleonore, Frue IV 265; V 234.
- Delitala, Emanuel, Chargé d'Affaires VIII 157 396.
- Delme, Lamme, Sprogmaster VIII T. 26.

- Delong, Albert Herman Pet. Gabriel, Baron (1797—1865), Gehlegrd., Genkons. II S. XXXIII; IV 302. — Greve IV 302.
- Démoret, Marianne Doxat, g. J. S. Seigneux VII 508.
- Dencker, Ths. Henr., Forpagter IX 135 270 351.
- Denina, Carlo (1731—1813), Legrd., Historiker VII 482; VIII T. 49 f.
- Derasine, Michel VIII T. 18.
- Derfflinger, Georg, Baron (1606—95), Feltmarskal VII 533.
- Dernath, Andr. Pet., Greve (1795—1805), V 315 (St.). — Carl, Greve (1750—66), Domherre VIII T. 33 58. — Christine Charl., Komtesse (f. 1731), g. Lehsten VIII T. 33. — Elisab. Augusta Louise, Komtesse (1789—1867), g. C. G. Bernstorff II 216 (St.), 245; V S. XCVII 15 57 75 268 315 (St.); VI 166 168; IX 364; X 7. — Fred. Otto, Greve (1734—1805), Gehrd., t. Hasselburg V 191 f. 315 (St.); VI 518; VII 446; VIII T. 33 90 126 f.; IX 335. — Gerh., Greve (1622—89), Feltmarskallnt. V 315 (St.). — Gerh., Greve (1668—1740), Genltnt. V 315 (St.); VI 536 f. — Gerh., Greve (1700—59), Gehrd., Kammerpræs. V 315 (St.); VIII T. 33. — Gerh., Greve (—1766), Landraad, Amtmd. VI 536. — Gerh., Greve (1763—64), V 315 (St.). — Joh., Georg, Greve (1666—1739), Kfrd., Amtmd. V 315 (St.). — Magdalene Sibylla, Komtesse (—1717), g. D. Reventlow V 315 (St.). — Magnus, Greve (1765—1828), Gehkfrd., Ges. II 120 f. 216 (St.) 236; III 118 402; IV 284 315; V 23 59 64 110 155 190—92 f. 315 (St.) 327 (St.); VII 84 308 386 440; VIII 224 259—63 297 f. 408 414; IX 335 347. — Marie Dor., Komtesse (1730—61), g. F. Kielmansegg VIII T. 33. — Sophie Lucie Charl., Komtesse (1764—1826), g. C. L. Baudissin III 413; V 59 64 75 311 (St.), 315 (St.); VII 440; VIII 200 f. — Sophie Magdalene Christine, Komtesse (1740—1800), VIII T. 33. — Wolf Carl Henr., Greve (1769—93), Kjkr., Auskultant V 315 (St.).
- Desaugiers, August Felix (f. 1770), Konsul IV 254 340; V 107 128 145 159 169; VI 184; VII 92 f. — Jules Joseph (1775—1855), Statsraad IV 254 340; V 191; VI 185 531.
- Desbans, Marie Jacobe, g. F. C. Hirschfeld VII 469.
- Descampeaux, Nicolas Jacques André Yanssens (1732—95), Prof. Sproglærer IX 398.
- Descartes, René (1596—1650), Filosof VI 81; VII 205.
- Desideria (Bernhardine Eugène Désirée Clary) (1777—1860), Carl Johans Dronning V 26 83 211; VI 309 339 f. 549; VIII 214 404.
- Desmercières, Joh. Henr. (1687—1778), Gehkfrd., Økon.- og Komm.-dep. III 385 404; IV 268; VII 453; VIII 401; IX 372; X 61.
- Destinon, Alexander Jac. (1734—90), Kmhr., Oberst VIII T. 75 144. —

- Carl Ludv. Joh. (f. 1770), Prltnt. VIII T. 76. — Christine Sophie Caroline (1767), VIII T. 76. — Christine Sophie Caroline (1769—1809), g. J. Aubert VIII T. 76. — Emil Aug. (f. 1773), Krigsrđ., Toldkontrollør VIII T. 76; IX 389. — Fred. Chr. (1766—1832), Kjkr., Sekltnt. VIII T. 76. — Fred. Gabriel Alexander (1762—1831), Gen.-maj. VIII T. 75. — Fred. Wilh. (1732—60), Hofjkr. VIII T. 75 144. — Jean (—1752), Gehrd., Resident VI 603; VIII T. 75. — Joh. Pet. Magn. (1767), VIII T. 76. — Just Hieronymus Carl (1764—1830), Kapt. VIII T. 75 f. — Ludv. Alexander (1775—78), VIII T. 76. — Magnus Ernst Gust. (1768—69) VIII T. 76. — Marianne (1731—1806), VIII T. 75. — Pet. Joh. (1735—1808), Gen.-maj. VIII T. 76 144.
- Destouches, André Cardinal (1672—1749), Komponist, VII 405.
- Detlefsen, Johanne Cathr. Schreil (1753—1814), g. G. H. Cramohn VII 506; IX 384. — Lorentz, Byfoged VII 506.
- van Deurs, Gerh. Jochum (1731—1800), Jrd., Byskriver VII 535. — Jac. Chr. (1729—1800), VII 535.
- Deutsch, V S. XIV.
- Deutscher, Joh. Fred., Ltnt. IX 450.
- Dewar, John VI 593.
- Devegge, Marie Cathr. (1761—97), Skuespillerinde, g. J. D. Preisler VII 393.
- Dewitz, Amalie Elisab. (—1676), Hoffrk. VIII T. 77. — Anna Margr. (l. 1693), g. H. Dewitz VIII T. 77 f. — Augusta Henriette (1712—56), g. H. O. Dewitz VIII T. 78 80. — Chr. Wilh. (1723—50), Kjkr., t. Miltzow VIII T. 80. — Christine Sophie (1731—81), g. F. J. Bothmar VIII T. 80. — Christine Ulrikke (1717—92), Priorinde VIII T. 79. — Dor. Margr. (1713—33), VIII T. 79. — Franz Joach. (1666—1719), Gen. VIII T. 78. — Franz Joach. (1714—81), Maj., t. Løjtmark I 58 281 284; III S. VIII 363; IV 297; VI 245 540; VII 130 f. 147 149 393 f.; VIII 372 T. 4 79; IX S. XII 4 10 (Portræt) 30 249 331 455. — Fred. (—1636), t. Cölpin VIII T. 77. — Fred. (—1674), Ritm. VIII T. 77. — Hans Fred. (1663—1706), Ritm. VIII T. 77. — Henning (l. 1654—93), t. Gross Daberkow VIII T. 77. — Henning (1665—1730), t. Gross Daberkow VIII T. 77 f. — Henning (f. 1699), VIII T. 78. — Henning (1705—67), t. Gross Daberkow VIII T. 78 80. — Henning Ditl. (1718—81), Genltnt. VIII T. 79. — Henning Otto (1707—72), Gen.-maj. VIII T. 78 80. — Ida Clarella (1711—62), g. H. Dewitz VIII T. 78 80. — Joach. Didr. (1669—1723), Oberst VI 540; VIII T. 78. — Joach.

- Fred. VIII T. 80. — Leop. Ludv. (1776—1846), Kapt., Landskabsdir. VIII T. 33. — Lucie Emerentia (f. 1700), VIII T. 78. — Margr. Clarella (1760—77), VIII T. 79. — Margr. Dor. (1710—39), g. J. F. Dewitz VIII T. 80. — Marie Elisabeth (f. 1715), VIII T. 79. — Otto, t. Cölpin VIII T. 77. — Sophie Hedv. (1722—63), VIII T. 79. — Ulr. (—1684), Obltnt. VIII T. 77. — Ulr. Fred. (I. 1678—91), Prltnt. VIII T. 77. — Ulr. Otto (1671—1723), Genltnt. VIII T. 79 f. 144. — Ulr. Otto (1747—1808), Gehejmraadspræs. VIII T. 80.
- Deyon, Edward Tallaton, Greve VIII 401.
- Dichmann, Andr. (f. 1789), IX 347. — Jul. (f. 1793), IX 347. — Maren (1626—68), g. 1° H. Numsen; 2° H. D. Badsker IX 442. — Willum (—1648), Raadmand IX 442.
- Dide, Caroline (f. 1775), VIII T. 12. — Vald. (f. 1737), Gartner VIII T. 12.
- Didelot, Frue V 39. — Charles François Luce, Baron (—1853), Kmhr., Præfekt., Ges. III 366; IV 42 254 f. 260 340; V 39; VI 130 289; VII 74 f. 384; VIII 208 218 404; IX 226 361. — Jean François, Attaché IV 254 340; V 26.
- Diderot, Denis (1713—84), Filosof IV 56 f. 284; V S. XXIV XCVI 221; VII 175 f. 210 406 410 412 f. 422.
- Diebitsch, Helene Judithe, g. G. W. Møsting IX 419.
- Diede, Cathr. Magdalene, g. C. Wriesberg VIII T. 38. — Charl. Henriette Susanne (1773—1847), g. C. D. C. Rantzau III 126 367 372 382 403; IV 193 198 205 212 317 323; V S. LII 220; VI 573; VII 284 288 (Portræt) 435 561; IX 121 268 350; X 17 f. 22 51 55. — Hans Eitel, t. Friedberg IV 348 (St.); VIII T. 38. — Hans Eitel (1697—1747), t. Friedberg VI 573. — Louise (f. 1778), g. G. C. H. W. Löw-Steinfurt VI 573. — Louise Hedv. (—1733), g. C. H. Warnstedt IV 348 (St.); V 274; VIII T. 38. — Wilh. Christopher (1732—1807), Gehkfrd., Ges. III 387 403; IV 323; VI 573.
- Diederich, Fred., Hovmester IV S. XXIV; V 240.
- Dieterich, Joh. Chr. (1766—1800), Boghandler VIII 4 14 20—23 25 373.
- Dietsholt, Joseph, Ltnt., Plantagedir. VI 578.
- Dietzel, Margr. Elisabeth, g. G. H. Plohr VI 578.
- Dilleben, Hans Adolph, stud. jur. VI 546.
- Dimpfel, Joh. Henr., Bogholder VI 582. — Johanne Elisabeth (1747—1821), g. 1° J. M. Winthem; 2° F. G. Klopstock III 111 400; IV 319 f.; V 65; VI 582; VIII 6 8 10 74 122 373 f. — Margr. Cecilie VIII 593.
- Dincklage, Gertrud Cornelia Mechtilde, g. J. H. A. Schleppegrell IX 430. — Herm. IX 430.

- Diodoros Siculus, Historiker VI 585.
- Disbrowe, Chargé d'Affaires V 171 227.
- Dittersdorf, Karl Ditters (1739—99), Kapelmester II 235; VIII 402.
- Dixon, Adm. VIII 361 363—68 422; IX 262 f. 365. — Midshipman, IX 262 f.
- van Dockum, Caroline (1752—1826), g. J. C. Scheidtmann X 54. — Susanne Marie, g. A. H. Dodt VI 548.
- Dodt, Arent Henr. (1733—1811), Agent, Kbmd. VI 319 547 f. — Just Pet. Andersen (1782—1828), Adm. V 33 f. 38 193 f.; VI 319; IX 325.
- Dohm, Chr. Conr. Wilh. (1751—1820), Ges., Forf. VIII 34 371 394.
- Dohna, Frederikke Charl. Antonia Amalie, Komtesse (1738—86), g. 1° Hertug Carl Ant. Aug. af Sl.-Holst.-Sdrb.-Beck; 2° F. D. Moltke VIII T. 110. — Ludv., Greve (1776—1814), Oberst III 135; VII 327 29 337 341. — Wilh. Henr. Maximilian, Greve (1773—1845), Gehrd., Ges. I 260; V 81 118 217; IX 368; X 54.
- Dolgoruki, Sergius, Fyrste V S. CI 113—19 216; VI 360 550; VII 300—06 328 437; IX 376. — Fyrste I 274.
- Donner, Conr. Henr. (1774—1854), Kfrd., Kbmd. V 194 223; VIII 413; IX 360. — Joh. Christoph, Agent, Handelsdir. VII 14 369.
- Donop, Ant. Gabriel (—1681), Hofmarskal IX 414. — Carl Ludv. (1711—59), Maj. VII 460. — Cathr. Juliane, g. J. A. Wichersheim IX 414. — Fred. Phil. (—1711), Brigader IX 323. — Johanne (—1719), g. A. C. T. W. Lambsdorff IX 414. — Juliane Eleonore, g. O. Restorff VIII T. 132.
- Dons, Jens Bing (1734—1802), Etrd., Overretsjustitiarius VI 242 539. — S. Andr. (—1828), Etrd., t. Frederiksdal IX 72 340.
- Dorgelo, Anna Theresia Ursula (—1750), g. C. B. Witzleben VII 531 551. — Augusta Sophie Charl. (—1761), g. F. I. Briand de Crèvecœur IX 398. — Joh. Röttger, t. Brettberg VII 551.
- Dorheim, Kammerjfr. VIII T. 11.
- Dorothea Augusta, Hertuginde af Holst.-Gottorp (1602—82), g. Hertug Joachim Ernst af Holst.-Pløen IV 360 (St.).
- Dorothea Sophie, Pr.sesse af Brunsvig (1653—1722), g. Hertug Joh. Adolph af Holst.-Pløen IV 360 (St.).
- Doucet, Reine Perrine, g. J. F. Sachs IX 377.
- Doxat, Mad. VIII T. 18.
- Drachstädt, Barbara Hedv. (1644—1709), g. L. Munk IX 400.
- Drake, Kapt., Chargé d'Affaires IV 132 305; VI 128.
- Drechsel, Antoinette Frederikke (1747—1825), g. J. H. W. Haffner VIII T. 82. — Chr. Henr. (1753—91), Sekltnt. VIII T. 82. —



- Christoph Ernst (—1777), Gen.-maj. VIII T. 81. — Ernst Christoph (1771—1848), Obltnt., Toldkasserer VI 526; VIII T. 81 f. — Georg Wilh. (1739—99), Oberst VIII T. 81. — Henr. Conr. (—1742), Hofraad, t. Weinschlitz VIII T. 81. — Joh. Adolph, Hofraad, t. Weinschlitz VIII T. 81. — Sophie Charl. Henriette (1742—78), Hoffrk. VIII T. 82.
- Drevon, Henry, Officer, Forf. VIII T. 46.
- Drewsen, Anna Louise (1751—99), g. H. Heger V 197; VIII T. 22. — Carl Ludv., Regimentskvartermester VIII T. 61.
- Dreyer, Angelique Frederikke (f. 1773), Kammerjfr. VIII T. 20. — Chr. (—1747), Kbmd. VII 383. — Christopher Eugen (f. 1794), Sekltnt. VII 383 f. — Christopher Wilh. (1738—1810), Gehkfrd., Ges. IV 186 315 f.; V 274 284; VII 62 74 90 92 101 f. 383 f. 386 f.; IX 367 381; X 62. — Fred. Aug. (f. 1758), Kammertjener V 113; VIII T. 20; IX 276; X 62. — Maria Petra Regalada (f. 1793), g. M. Villena VII 383 f. — Sophie Louise (1797—1870), Selskabsdame VII 383 f.; X 59.
- Driberg, Carl Aug. Vilh. (1750—1825), Kmhr., Generalkrigskommissær II 170 244; X 54. — Louise Henriette (1733—72), g. C. O. Gamm VII 512. — Sophie Dor. (1730—71), g. 1° C. F. Heespen; 2° B. H. Plessen VII 546.
- Drummond, Will., Legationssekretær X 6 24 26 49.
- Drøge, Anna Cathr. (1661—1705), g. 1° C. Reimer; 2° H. G. Masius VII 519. — Hans, Raadmand VII 519.
- Dubois, Georg Fred., Informator VI 572; VII 139.
- Ducis, Jean François (1733—1816), Digter VII S. XXV 189 410.
- Duclos, Charles Pinot (1704—72), Historiograf VII 184 409; IX 91 342.
- Ducrest, Georgette, Forf.inde VII 430 f. — de St. Aubain, Stephanie Félicité (1746—1830), g. Genlis-Silléry III 376 f.
- Dudden, Fred. Ditl. Henr. (1768—1850), Gen.-maj. VI 527.
- Dugai, Etienne, Parykmager III 424; VI 574. — de Bretonville, Mariane (1715—1801), III 424; VI 574 f.
- Duhamel du Monceau, Henry Louis (1700—81), Fysiolog III 39 388.
- Dulot, IV 252.
- Dumas, Mlle. III S. XLIV. — Julie, Mad. III S. XLIV 81—83 86.
- Dumas, Emilie (—1753), g. J. B. Basedow VI 508 f. — Matthieu (1753—1837), Pair af Frankrig, Statsraad, Gen. II 131 f. 239 f.; III S. XLI—XLIII 80—83 85 f. 129 132 191 243 362 377 393 405 417; VII S. VI XXXIV; VIII S. XIX. — René François (—1794), Politiker VI 121.

- Dumouriez, Charles François (1739—1823), Genltnt. II 169 243; III S. XLIII 88 378; VII 372; VIII T. 67 f.
- Dumreicher, Chr. Georg Ludv. (f. 1794), Kapt. VII 338 444. — Joh. Conr. (1764—1845), Etrd., Borgm. VII 444; IX 339.
- Duncan, Adam Gottlob Ferd. (1776—1839), Kamrd., Bogholder VIII T. 84. — Claus Jac. (1723—1800), Jrd., Generaltoldforvalter VIII T. 83; X 61. — David (l. 1675—77), Kapt. VIII T. 82 f. — David (1686—1751), Maj. VIII T. 83. — Fred. Johs. (1779—99), Volontør, Stud. VIII T. 84. — Hartv. Dav. (1774—1853), Jrd., Hofkass. VIII T. 83. — Jac. (—1685), Gen.-maj. VIII T. 82. — Jac. Aug. (1775—76), VIII T. 83.
- Dungan, Gross. IV 281.
- Duntzfelt, Chr. Wilh. (1762—1809), Agent, Gross., Bankdir. VIII 208 404 T. 83.
- Dupas, Gen. V 5; VI 302 547.
- Duperron, Susanne Annisson (—1885), g. E. O. F. Bourke VIII 401.
- Duplessis, Joseph Silfrède (1725—1802), Maler VII S. XXV XXVII—XXIX XXXVIII XLIX 169 403 413 427 561; IX 382.
- Dupont de l'Etang, Pierre Antoine, Greve (1765—1838), Krigsmin., Gen. V 22.
- Dupont de Nemours, Pierre Samuel (1739—1817), Nationaløkonom III 82; IX 382. — g. J. X. B. Pusy III 82.
- Duport, Sophie V S. XXIV; VIII T. 17 f.
- Dupuget, Joh. Paul (1726—55), Prof., Lærer VIII T. 59; IX 388. — Louise Amalie (f. 1751), g. H. U. Passavant VIII T. 59; IX 388. — Marie Frederikke (1753—1811), IX 388. — Sophie Frederikke Pauline (1756—1819), g. J. L. Geelmuyden VIII T. 59; IX 388.
- Dupuy, Jean Baptiste Edouard Louis Camille (1770—1822), Ltnt., Kapelmester, Sanger V 53 58 f. 201; VI 159; VIII 208 404 T. 21; IX 238 362. — Margr., g. C. A. Sommelsdijk IX 402.
- Duquenoy, Skuespillerinde VII 235 237 425.
- Durand, Jeanette Margr. (f. 1752), Guvernante, g. Roullin VIII T. 32.
- Duras, Hertug VII 417. — Jean Baptiste de Durfort, Hertug (1684—1770), Marskal VII 406.
- Durloo, Adriane, g. P. F. Hensler VII 397.
- Dusch, Ant. Carl (f. 1769), Student VI 512. — Christiane Magdalene Dor. (f. 1771), VI 512. — Joh. Jac. (1725—87), Jrd., Prof., Forf. I S. XXX 263 f. 289; IV 297; VI 93 512; VIII T. 45. — Marie Frederikke Amalie (1761—1803), g. A. J. G. Zachariae VI 512.
- Duval, Jacques, Generalprokurør VII 507. — Thomas, Kriminalrets-assessor VII 507. — Thomas, Sieur de la Croix VII 507.

- Duveyrier, Aimé Honoré Joseph (1787—1865), Generalprokurør, Forf. VII 467. — Charles (1803—66), Generalfængselsinsp., Forf. VII 467. — Henri (1840—92), Opdagelsesrejsende VII 467. — Honoré Nicolas Marie (1753—1839), Appellationsretspræsident VII 466 f.
- v. Düben se Bielke.
- van Dyck, Anthonis (1599—1641), Maler VII S. XXVII.
- Dyck, Joh. Gotfr., Bogtrykker IX 386.
- Dührsen, Nic. VIII T. 58.
- Dyre, Edel Rodsteen, g. 1° H. Juel; 2° H. L. Schindel VII 541. — Jens (—1697), Ltnt., t. Elvedgaard VII 541. — Palle (—1707), Jrd., t. Sindinggaard VII 529; X 60. — Sophie Amalie (1704—70), g. 1° J. N. Rosenørn; 2° O. C. v. d. Osten VII 529.
- Düring, Ernst Christoph Fred. (1738—1809), Gen.-ltnt. V 225; VI 152 527 f.; VII 446; VIII 263 f. 415 T. 109. — Sophie Henriette Marie (1777—1853), g. O. J. Moltke V 164 225; VI 157; VII 440 446; VIII T. 109. — Wilh. Georg Fred. Carl (1782—1860), Gen.-maj. VIII T. 59. — -Rosenkrantz, Ernst Fred., Lensbaron (1830—90), Hofjægerm., Ritm. V 190.
- Döllner, Carl Emilius, Slotsgartner I 291; V 198. — Carl Fred. (—1765), Slotsforvalter I 291. — Carl Fred., Gartner I 291. — Hans Nic. (—1779), Haveinsp. I 291. — Henr. Adolph, Slotsforvalter I 290 f.
- Dönhoff, Bogislaus Fred. Carl, Greve (1754—1809), t. Dönhoffstädt VII 287 435; VIII 12 14 f. 32 47 54 375 381. — Stanislaus Otto, Greve (1795—1816), III 367; VII 435.
- Dörch, Sybilla, g. J. I. C. Lamonnerie VI 570; VIII T. 136.
- Döring, Cathr. Marie Lucie (f. 1772), g. A. Esbensen IX 327. — Ernst Aug. (1766—1851), Gehkfrd., Landdrost VI 598 f.; VII 498; VIII T. 41; X 58. — Ernst Henr. Aug. Ferd. (1805—80), Kmhr., Amtmd. VIII T. 41 f.; X 58. — Ferd. Johs. Witt (1800—53), t. Urbano-witz, Forf. VI 599; VIII 401; IX 378 f. — Joh. (1741—1818), Gehkfrd., Amtmd. VI 569 598 f. — Leonhard (1704—65), Etrd., t. Badoen VI 598. — Louise (1799—1820), VIII T. 42. — Louise *Henriette* (1770—1845), g. E. A. Döring VI 599; VII 498; X 58. — Louise Henriette Amalie (1798—1822), VIII T. 41. — Ludolph Henr. Eustachius (1768—1813), Kjkr., Maj. VI 599.
- Dørkop, Christiane, g. H. A. Döllner I 290.
- Dörnberg, Vilh. Casper Ferd., Baron (1768—1850), Genltnt., Ges. III 125 134 f. 376 405; V 148 151 223; VII 249 301 303 306 325—28 330—32 334—37 341 f. 427 442 f.
- Dörschel, Christopher (1719—82), Slotsgartner I 291; VIII T. 4 f. — Rosine (1771—1831), g. J. Juel V 257; VI 579.

## E

- Ebeling, Christoph Daniel (1741—1817), Prof. II 169 f. 243; VIII 372; IX 82 341.
- Eberhertz, Cathr. Marie (1704—93), g. U. W. v. d. Pfordten VII 533. — Fred., Gen.-maj. VII 533.
- Ebert, Johan Arnold (1723—95), Prof., Oversætter III S. X XL 22 f. 25 116 374; VIII 5 72 373 386 T. 45. — Louise, f. Gräfe, g. J. A. Ebert III 22 25.
- Ebio, Eleonora V 274. — Ingeborg Marie (1715—64), g. J. L. Warnstedt IV 286 f. 348 (St.); V 273 f.; VIII T. 13; IX 435. — Nic. Samuel, Præst V 273 f.
- Eckermann, Jacob Christopher Rudolph (—1837), Kirkeraad, Prof. theol. III 157 408; IX 135 f. 140.
- Eckersberg, Christopher Vilh. (1783—1853), Prof., Maler VI 579.
- Eckhoff, Joh. Chr. Didr. (1743—98), Slotspræst VII 484; IX 379. — Joh. Wilh. Martin (1787—1852), Jrd., Dr. med. IX 379.
- Eckstein, Johanne Ferdinande, g. 1° Witt; 2° L. H. E. Döring VI 599. l'Ecluse, Abbed IX 354.
- Eden, Sir Robert, Baronet (—1755), II 229 — se Henley.
- Edinger, Ingeborg Margr. (1749—96), g. O. F. v. d. Osten VII 531. — Johs. (1697—1763), Jrd., Raadmd. VI 575; VII 531.
- Edling, Albert Cajetan, Greve, Statsmin. III 209 f. 415.
- Edvard August, Hertug af York (1739—67), X 61.
- Eeg, Charl. Magdalene, f. Quist (1754—1819), Frue VII 463. — Erik (1740—1813), Sekr. VII 463.
- Eerens, Gertrude Françoise, g. M. van der Goes IV 310; IX 373.
- Egede, Chr. Thestrup (1759—60), VI 515. — Chr. Thestrup (1761—1803), Kapt. IV 96; VI 515; VIII T. 35. — Elisab. Marie (1756—57), VI 515. — Gertrud Kirstine (1748—1816), g. H. C. Glahn VI 515; VIII T. 35. — Hans (1686—1758), Biskop I 290 293; VI 514. — Hans Chr. (1757—82), Sekltnt. VI 515. — Karen (1754—1800), g. 1° B. Krøll; 2° F. G. Sporon VI 515. — Laurentius (1766—69), VI 515. — Poul (1708—89), Biskop I 52 f. 282 290; IV 96 293 f.; V S. LXVIII; VI 95 97 507 514 f.; VIII T. 35.
- Eggers, Chr. Ulr. Ditl. (1758—1813), Baron, Overpræs. I 161; III 246 417 f.; VI 136 162 f. 176 200 531 f.; VII 28 33—36 290 f. 294 f. 299 437; VIII 312 418; IX 279 367. — Dor., g. C. Weideborg VII 518.
- Egidius, Georg Johs., stud. jur., Skoleinsp. VIII T. 60 63.
- Ehlers (Barn), VII 138. — Frue, VIII 9 374. — Marie, g. M. Tönsen VI 441 552 554 f. 562. — Martin (1732—1800), Prof. philos. III 38

- 388; VI 552 562; VII S. XXXIII 138 142 f. 395; VIII 374 393; IX 28 48 333.
- Ehrenheim, Fred., Ges., Kancellipræs. IV 175; VII 45.
- Ehrenreich, Adolphine (f. 1772), IX 326. — Gottfr. (1770—1828), Skriver IX 327. — Gust. (f. 1731), Skovrider IX 326 f.
- Ehrenschild, Anna Cathr. (1706—24), g. C. Brandt VI 610 (St.). — Conr. Bierman (1629—98), Gehrd. i Kons. I S. XX.
- Ehrenström, Albert, Sekretær VII 44 376 f.
- Ehrensvärd, Carl Aug. (1745—1800), Generaladmiral IV 117. — Carl Fred. (Gyllembourg) (1767—1815), Politiker, Forf. VII 371.
- Eichel, Johan (1729—1817), Landfysikus II 116 233.
- Eichstädt, Frue VI 543. — Christoph, Økonomisekretær I 283; VI 542 f. — Joh. Ludv. (f. 1761), Stud. I 56 283 f.; II 36 f.; VI 266 542 f.; IX 28.
- Eickstedt, Alexander Ernst (1634—93), Ritm., t. Tantow VII 509; VIII T. 54. — Alexander Ernst (1712—56), Oberst VII 510 f.; VIII T. 55. — Augusta Ernestine (f. 1747), g. Aschersleben VII 510; VIII T. 55. — Cathr. (1726—95), g. A. E. Eickstedt VII 510; VIII T. 55. — Christopher, Baron af Wintersborg (1684—1728), Gen.-maj. VII 511. — Dor. Sophie (1714—64), g. O. D. Kaas VII 510. — Fred. (1709—10), VII 510. — Frederikke (Louise) (1711—55), g. O. R. Sehested VII 510; VIII T. 55. — Georg (1688—1753), Obltnt. VII 510. — Hans Henr. (1715—1801), Statsmin., Gen. I 60 82 290; II S. XIII 49 143; IV 287 289; VI 484; VII 510 f.; IX 31 37 61 334. — Henr. Christopher Valentin (1749—70), Kapt. VII 511 558. — Louise (f. 1749), g. 1° M. F. Itzenplitz; 2° E. R. Münchow VII 510; VIII T. 55. — Louise Christiane (1716—17), VII 511. — Valentin (1669—1718), Gehrd., Overkrigssekr. VII 509—11; VIII T. 54 f. — Vivigenz Adam (1624—67), t. Hohenholz VIII T. 54.
- Eigtved, Nic. (1701—54), Oberst, Hofbygmester III 364 404; VII 494.
- v. Einem, Charl. VIII 111 392. — Joh. Conr. (1736—99), Konrektor VIII 110 f. 135 392.
- Einsiedel, Fred. Hillebrand (1750—1828), Retspræsident, Gehrd. III 176 410.
- Eisenberg, Jrd. V 240.
- Eitzen, Fred. Joh., Jrd., Vinhandler VI 576; VIII T. 37. — Joach., Kammerassessor, t. Schrevenborn VIII T. 37. — Lucas, Kanonikus IX 435. — Marie Cécilie (1764—1830), g. C. F. Cramer IV 113 299; VI 576.
- Elderhorst, Christoph, Overforstmester VI 547. — François (f. 1786), VIII T. 64.

- Eldern, Cathr. Charl. Wilhelmine, g. I. Holten VII 513.
- Eleonore Sophie, Pr.sesse af Sl.-Holst.-Sdrb., g. Fyrst Christian af Anhalt-Bernburg VIII T. 16.
- Elisabeth, Prinsesse af Brunsvig (1743—82), IX 26 333.
- Elisabeth Charl., Pr.sesse af Anhalt (1647—1723), g. 1° Fyrst Wilhelm Ludvig af Anhalt-Köthen; 2° Hertug August af Holst.-Pløen IV 360 (St.); VIII T. 17.
- Elisabeth Christine Ulrikke, Pr.sesse af Brunsvig (1746—1840), g. Kong Frederik Wilhelm II af Preussen VI 518.
- Elisabeth Hélène, Pr.sesse af Frankrig (1764—94), VII 404.
- Elking, Anna Christiane (—1792), g. G. F. Veuillemin IX 388 f. — Cecilie (1764—1855), VII 452; IX 375. — Elizabeth (1756—1840), VII 452; VIII T. 51. — Marie (1752—1837), Institutbestyrerinde VII 452; VIII 51. — Nancy Anna (1757—1847), VII 357 452; VIII 10 52.
- Ellbrecht, Ant. Günther (1652—1723), Genltnt. VIII T. 83. — Carl Henr. (1730—89), Oberst II 18 21 f. 227.
- Ellested, Abelone, g. C. Krogh VIII T. 12.
- Elliott, Sir Charles (1801—75), Adm. III 397. — Hugh (1752—1830), Gehrd., Guvernør II 145; III 102 397; IV 86 102 105—10 113 115 117 119 f. 297—99; V 136 218 224; VI 256; VII 10 368.
- Elphinstone, George (1720—77), Skibsfører VI 319 548. — George (1775—1815), Ltnt. VI 548. — Janel (—1808), g. Burnetti VI 548. — Louise (1773—1818), g. J. Flindt VI 548; VIII T. 36. — Marie Elisabeth (1771—1838), g. N. Brown VI 548 594.
- Emicke, Sanger V 215.
- Emil August, Prins af Slesv.-Holst.-Sdrb.-Augustenb. (1722—86), VI 600.
- Emilie Frederikke Caroline, Pr.sesse af Schwarzburg-Sondershausen (1800—67), g. Fyrst Leopold II af Lippe-Detmold IX 289.
- Emsteck, Elisabeth., g. J. Persent VI 581.
- Ende, Elisabeth. Christiane Anna, Baronesse (1761—1823), g. F. W. C. Holck IV 352 (St.); VIII T. 15; IX 101 344. — Gotthilf Didr., Baron, Gehrd., Overappellationsretsraad IX 344.
- Endemann, Joh. Martin (f. 1755), Tjener VIII T. 4.
- Engberg, Anders, Jrd., Landsdommer (—1690), VII 519. — Birgitte Magdalene (1677—94), g. H. G. Masius VII 519.
- Engel, Beate Elisabeth., g. L. Engel VIII T. 118. — Beate Margr. (1714—80), g. G. Pentz VIII T. 118. — Christoph, t. Gross Helle VIII T. 117. — Clara (1745—89), g. G. F. L. Pentz VIII T. 118. — Elisabeth.,

- g. F. W. Lützow IX 404. — Ernst Fred., Kapt., t. Drüsewitz VIII T. 118. — Hans Christoph (1709—66), Obltnt. VIII T. 117. — Joh. Jac. (1741—1802), Prof., Forf. IX 158 353 f. — Lüder VIII T. 118. — Margr. Cathr. (1683—1757), g. V. Pentz VIII T. 117.
- Engelbrecht, Frue VIII 382. — Georg Ludv. (1706—83), Amtmd. VIII 382 385. — Juliane Eleonora, g. J. Schimmelmann V 229.
- Engelken, Margr. Sophie, g. I. F. Scherewien VI 541.
- Engelsted, Malthe (1789—1862), Maj. VIII T. 64; IX 325. — Niels (1759—1816), Gen.-maj. VI 569.
- Engelstoft, Laurids (1774—1851), Kfrd., Prof., Historiker I 286; III 391; V S. LXIX f. LXXIX 269; VIII S. VII.
- Engeström, Lars (1751—1826), Udenrigsmin. VII 377; VIII 400.
- Enghien, Louis Antoine Henri de Bourbon-Condé, Hertug af (1772—1804), III 130 405; IV 229 f. 233 241 333; V 158 224; VII S. XL 215 418; VIII 315 418.
- Enville, Louis Alex. de la Rochefoucauld (1743—92), Hertug VII S. XXII.
- d'Epieu, Hertug IV 204 f.
- Eppingen, Mette Rosenkrantz (f. 1697), g. H. W. Tillisch VIII T. 135. — Reinhard Henr. (1749—1821), Kmhr. VI 542.
- Erbach-Schönberg, Christiane, Komtesse (1721—69), g. H. Reuss IX 428. — Frants Carl, Greve (1724—88), IX 412. — Georg Ludv., Greve (—1777), I 43 f. 280; IV 360 (St.). — Erbach, Georg Wilh., Greve (1686—1757), IX 427.
- Erhard, Joh. Benjamin (1766—1827), Overmedicinalraad, Filosof IV 140 306; V S. LVI; VIII 164 398.
- Erichsen, Chr. VI 522. — Conr. VI 522. — Erik (1752—1837), Kfrd., Handelsdir. IV 343; VI 126 522 f. — Erik (—1862), Gross. VI 522 f. — Fred. VI 522. — Hanne (f. 1790), VI 523; VIII T. 51. — Hans, Lærer II S. X XIII f. — Johanne (—1868), g. G. V. A. Siboni VI 522. — Jon (1728—87), Kfrd., Rentekammerdep. I S. XXXI XXXIX; II 43 62 232. — Marie Magdalene (1754—1819), g. C. H. Pram VI 454 535. — Ped. (1749—1804), Gross. IV 227 333; VI 522. — Ped. (1795—1861), Gross., Dir. VI 522 f. — Wollert (f. 1783), VIII T. 61.
- Ericius, Aug. Phil. Ahlmann (f. 1767), VIII T. 49. — Charl. Hedv. (1728—76), g. G. C. Oeder V 248; VII 479; VIII T. 49. — Chr. Wilh. (1739—76), VII 480. — Christine Dor. Frederikke (f. 1762), VIII T. 49. — Ernst Ludv. (1733—97), Reg.-kvarterm. VII 480; VIII T. 49 58. — Ida Charl. (f. 1761), g. Rambusch VIII T. 49. — Ida Chri-

- stine (f. 1766), g. F. Tillisch VIII T. 49. — Margr. Elise Louise (1760—1839), g. L. J. Binzer VIII T. 49. — Marie Dor. (1730—1800); g. J. F. Camerer V 248; VII 479 f.; VIII T. 49. — Moritz Chr. (—1753), Jrd., Overlandretsadv. VII 479; VIII T. 48. — Moritz Chr. (1731—85), Kfrd., Overretsråd VII 480; VIII T. 48 f. 58.
- Eriksen, Vigilius (1722—82), Jrd., Portrætmaler III 364.
- Erlbach, Adam Fr. Thoss (—1688), t. Prex I 277.
- Ernesti, Johan August (1707—81), Prof. theol. et philol. I S. XXXII 266 276 290.
- Ernst Aug., Hertug af Sachsen-Weimar (1688—1748), VIII T. 42 f.
- Ernst August, Kurfyrste af Hannover (1629—98), VI 542.
- Ernst August Constantin, Hertug af Sachsen-Weimar (1737—58), III 401.
- Ernst Ludvig, Hertug af Sachsen-Gotha (1745—1804), III 34 f. 387; VIII 32.
- Esbensen, Andreas (f. 1774), Seminarielærer II S. XXX XXXVII f.; IX 109 112 130 327 347. — Esben (f. 1800), IX 327 f. — Joh. Riber (1798—1885), Spr. IX 327 f.
- d'Escar, Jean François de Peyrus, Baron (1747—1822), Pair af Frankrig, Genltnt. IV 131 133 304; V S. LV 253.
- Eschauzier, Jeanne Rachel (1773—1840), g. M. N. Puerari VIII T. 51. — Marie Louise, g. F. le Chevalier VIII T. 45. — Præst, VIII T. 45.
- Eschenburg, Joh. Joach. (1743—1820), Prof., Litteraturhistoriker VIII 34.
- Esmarch, Chr. Hieronymus (1752—1820), Jrd., Toldforv. VII 459; VIII S. X—XII 8 22 24 94 f. 119—21 125 130 134 138 140 371 374 393. — Christine Elisab., g. G. Schütze VII 497.
- v. Essen, Hans Henr., Greve (1755—1824), Rigsmarskal V 169 226; VII 343 445. — Michael (1746—1831), Gehkfrd., Finansdep. II 243. — Sophie Magdalene, g. C. P. Blixen-Finecke IX 234.
- Etz, Gg., Dansk i Rom (1755), VII 457.
- Eugen, Prins af Savoyen (1663—1736), Feltmarskal I 274; VII 416.
- Euler, Leonhardt (1707—83), Prof., Matematiker IX 249 364.
- Ewald, Chr., Gen.-krigskommissær, Kollegiedep. (1751—1829), V 287 295; VIII T. 142. — Claus, Postmester VI 538. — Enevold (1696—1754), Prof., Præst V 245 308; VI 581. — Enevold (f. 1753), Jagtjkr., Prltnt. V 245 f. — Joh. (1744—1813), Genltnt. VI 325 528 f. 531; VII 439; VIII 212 406 413. — Johs. (1743—81), Digter II 70 232; III S. XIII XXIV; IV 287; V S. XXXI XLI 244—46 305 308; VI 151 239 499 537—39 578—80; VIII 391 T. 28; IX S. XXXVI. — Matth. Wilh. (1740—65), Korporal V 246 308.



- Ewart, Joseph (1759—92), Ges. IV 120 300.  
 Everard, Marie Anne (—1759), g. J. D. de la Pottrie VII 507.  
 Evers, Fred. Wilh. (f. 1784), Prlnt. IX 314 f. 369. — Pet. (—1815),  
 Etrd., Rentekammerkom. IV 312; IX 369.  
 Exmouth, Edward Pellew, Viscount (1757—1833), Admiral I 260.  
 Exterde, Cathr. Elisab., g. A. G. Donop IX 414. — Elisab. Ernestine  
 (—1770), g. A. F. Köller VIII T. 90. — Gen. VIII T. 89.  
 Eyben, Adelheid Henriette Louise Caroline, Komtesse (1808—82),  
 Overhofmesterinde, g. F. C. F. Pechlin IX 425. — Elisab. Sophie  
 Marie (—1780), Kammerfrk. IX S. XX. — Fred. Ludv. (1738—93),  
 Kmhr., Ges. V 241.  
 Eyraud, Magdalene Elisab. (1719—54), g. A. W. Ross VI 513; VIII  
 T. 39. — Marie Henriette (1754—1816), g. E. Fumars IV 300.

## F

- Faber, Nicolaj (1789—1848), Biskop II 243. — Rasmus (1754—1819),  
 Prokurator, Brygger II 154 243; IX 140.  
 Fabricius, Sekretær III 425. — Ant. (1712—87), Kfrd., Kanc.-forvalter  
 VII 535; X 60. — Chr. Albr. (1734—1815), Etrd., Kommitteret  
 II S. XVIII 214 245. — Georg Wilhad, VIII T. 58. — Joh. Chr. (1745  
 —1808), Etrd., Prof., Forf. VI 498 f.; VIII 393.  
 Fabritius, Anna Elisab. (1727—31), VI 614 (St.). — Anna Susanne  
 (1737—92), g. H. J. Schultze VI 614 (St.). — Barbara Marie (1704—  
 75), g. 1° H. Abbestée; 2° P. Hurck IX 415. — Charl. (1745—66),  
 g. P. Hemert VI 614 (St.); VIII T. 40. — Didr. Herm. (1728—31),  
 VI 614 (St.). — Elisab. Marianne (1736—76), g. C. Lohenschield VI  
 614 (St.). — Gotthilf Just (1703—66), Etrd., Handelsdir. IV 277;  
 VI 602 614 (St.); VIII T. 144. — Herm. (1667—1729), Hofvinhandler  
 VI 602 614 (St.). — Herm. Didr. (1732—50), VI 614 (St.). — Joh.  
 (1735—81), Etrd., Bankier VI 602 614 (St.). — Johanne Cathr.  
 (—1770), g. J. G. Hansen VII 383. — Just (1747—66), VI 614 (St.).  
 — Louise (1745—66), VI 614 (St.). — Marie Justine (1738—1816),  
 g. P. H. Classen VI 614 (St.). — Matth. Ludv. (1729), VI 614 (St.).  
 — Michael (1697—1746), Agent, Handelsdir. VI 530 534 602 614 (St.);  
 VII 383. — Michael (1733—34), VI 614 (St.). — Susanne Cahtr.  
 (1730—31), VI 614 (St.). — Susanne Jacoba (1741—62), g. F. C.  
 Kaas VI 614 (St.).  
 Fabritius-Tengnagel, Conr. Alexander (1731—1805), Kfrd., Handels-  
 mand III 103 398; IV 280; VI 166 242 264 530 534 602—04 614 (St.);

- VII 345 445 466. — Elisab. (1735—86), g. 1° R. Iselin; 2° J. F. Classen VI 534 614 (St.); VIII T. 36. — Fred. (1751—1814), Kapt. VI 602 614 (St.). — Marie Cathr. (1736—92), g. 1° P. Windt; 2° J. F. Schaffalitzky de Muckadell VI 614 (St.). — Michael (1739—1815), Kmhr., Gen.-krigskommissær VI 614 (St.). — Pauline (1738—1819), g. J. F. Sehested VI 614 (St.).
- Fagel, Henr., Baron (1765—1838), Statsmin. VII 32 373.
- Faith, Hans Georg (—1762), Jrd., Toldkammerer VII 383.
- Fahlmer, Johanne Cathr. Sibylle (1744—1821), g. J. G. Schlosser II 128, 237; III S. XLI 79 86 f.; VII 464.
- Falbe, Carl Vigant (1743—1826), Kfrd., Overretsjustitiarius VII 58. — Engelke Charl. (1771—1846), g. J. C. Ryberg IX 205 358. — Engelke Margr. (1763—1848), g. C. Colbjørnsen IV 130 304; V 171 180 272 323 (St.); VI 50 255 542; IX 375. — Joh. Chr. (1740—1801), Etrd., Zahlkasserer VI 116 520 f.
- Falck, Abraham (1714—76), Etrd., Viceborgm. VIII T. 85. — Edel Cathr. (1744—1829), g. F. C. Franckenau VIII T. 85. — M., VII 450.
- Falkenberg, Melcher, Greve (1722—95), Rigsraad VIII 336.
- Falkenskiold, Arnold (1743—1819), Oberst, t. Sophienberg V 255; VI 236 537; VII 435. — Dor. Sophie (1774—1863), g. F. J. Schindel VII 543. — Martin (1689—1746), Oberst VII 485. — Seneca Otto (1738—1820), Gen.-maj. II 15 f. 25; III 92 396; IV 280; VI 236 537; VII 485.
- Falsen, Chr. Magnus (1719—99), Kfrd., Overhofretsjustitiarius VI 507. — Enevold (1755—1808), Etrd., Overretsjustitiarius, Digter VII 385; VIII T. 64. — Joh. Eskild, Kamrd., t. Søbo IV 312; VI 541. — Jørg. Conr. (1785—1849), Kontreadm. VI 549. — Margr. Marie (1738—95), g. 1° C. L. Scherewien; 2° J. A. Cramer IV 162 311 f.; VI 246 259 541; IX 25 332.
- Fangel, Jens Chr. (1781—1841), Konsistorialraad, Spr. V 266.
- la Fare, Hovmester V S. XXIV 240; VIII T. 18.
- Fasting, Jens Martin (1756—1821), Kammerraad, Amtsforv. II S. VIII 65 212 f. 217 220; IX 44 308 326 358. — Ped. Jac. (1731—99), Kontreadm. VI 516. — Ths. (1769—1841), Statsraad, Kommandør VI 534.
- Favin, Aug. Wilh. (f. 1764), IX 407. — Fred. Aug. Adolph (1732—88), Oberst IX 406 452. — Marie Agathe Augusta (1765—96), g. J. J. Behagen IX 407.
- Faxøe, Christiane Agathe Johanne, g. J. C. F. Plambeck IX 342. — Ole, IX 342.

- Faye, David Robbertsen (f. 1712), Skibskapt. VIII T. 19 f.
- Fedderson, Margr. Elisab. (1747—1814), g. J. H. Hallensen VI 133 138 140 523. — Pet. (1750—1822), Gehkfrd., Højesteretsjustitiarius I 251.
- Feder, Joh. Georg Henr. (1740—1821), Prof. phil. VIII 3 34 105 372.
- Feer, Johs., Kirurg VI 578.
- Feignet, Franciscus Mauritius (f. 1747), IX 408. — Feignet, Fred. Christopher Vibe (1743), IX 407. — Fred. Conr. Wilh. (—1702), Maj. IX 407. — Fred. Ernst Ferd. Frobenius (1751—90), Kapt. IX 408. — Joh. Carl Christoph (1745—1816), Oberst IX 407. — Joseph Charles Julien (1699—1771), Genltnt. IX 407. — Joseph Ignatius (1741—69), Kapt. IX 407. — Marie Margr. Charl. Amalie (1755—74), IX 408. — Sophie Caroline Louise (f. 1760), IX 408. — Sophie Louise Amalie (1752—1834), IX 408.
- Feldmann, Annaborg (1735—1792), g. J. N. Bensen IX 340 386. — Christine Woldborg (1736—67), g. C. A. Thormöhlen IX 386. — Fred. Carl (1750—1816), Etrd., Overrettsraad IX 340. — Jacobine Elisab. (1744—83), g. H. C. Gude IX 386. — Jens (1700—75), Gen.-auditør X 386.
- Fellenberg-Zeerleder, Frue VI 564.
- Fénelon, François de Salignac de Lamothe (1651—1715), Forf. III 188.
- Fenker, Chr. Jørgen, Kopist VI 546.
- Fenwich, Frue, VIII 422. — Anna (1741—76), g. D. Brown VI 548 594; VII 498; VIII T. 54. — Charles (1775—1832), Konsul VIII 367 f. 422. — Louise (1745—93), g. G. Elphinstone VI 548. — Nic. (—1800), Gen.-kons. VII 498; VIII 422 T. 54.
- Ferber, Hof- og Kabinetsraad IV 266; VIII T. 38. — Anna Cathr., g. W. F. Klinggraf VIII T. 39. — Carl Fred. (—1776), Etrd., Resident VI 588; VIII T. 38.
- Ferdinand, Hertug af Brunsvig (1721—92), Generalfeltmarskal II 33; III 98—101 113 203 397 401.
- Ferdinand I, Konge af begge Sicilier (1751—1825), IV 194; V 160; VII 16; VIII T. 11.
- Ferdinand VII, Konge af Spanien (1784—1833), V 46 189.
- Ferguson, VIII 27 f. — Adam (1723—1816), Prof., Filosof VII 296 436; IX 71 340.
- O'Ferrall, Bridget Mary (1769—1847), g. E. T. Deyon VIII 401. — Emily Sophie Marie (1802—85), g. G. F. C. Blücher-Altona VIII 401; IX 397. — John (f. 1787), VIII T. 61. — Pet. (f. 1789), VIII T. 61. — Roger (1776—1855), Kmhr., Plantageejer IX 397.
- Ferraud, Politiker VII 377 f.

- Ferrières, Anne, g. L. Louis V 210.
- Fersen, Baron, Oberst III 387. — Frue, VIII 336. — Eva Sophie, Grevinde (1757—1816), g. Piper V 74 208. — Hans Axel (1755—1810), Rigsmarskal V 208; VIII 336 f. 420; IX 259 365. — Vilhelmine Caroline Dor. Johanne, Baronesse (—1807), g. H. Rumohr III 30 387.
- Fesser, Cathr. Augusta Marie (1746—1813), g. J. R. Grube VI 570.
- Festetics v. Tolna, Helene Antonie Josephine, Komtesse (f. 1812), g. 1° F. A. Württemberg; 2° Bourget VI 520.
- Feuerbach, Paul Johan Anselm (1775—1833), Retspræsident III 160 162 164 409; VII S. XXXIII.
- Fevøyle, Jørg., Forpagter IX 141 351 f. — Jørg. Magn. (1791—1804), IX 141 351.
- le Fèvre de Caumartin, Fred. Casimir (—1737), Obltnt. VIII T. 42 f.; IX 415 452. — Fred. Ludv. (1748—99), Maj., Resident VI 604; VIII T. 42; IX 415. — Jacobine Louise (1702—57), g. L. A. le Clerc VI 570; VIII T. 36; IX 416. — Jean Pierre (1701—50), Kammertjener VI 604; VIII T. 43; IX 415; X 62. — Jean Pierre (f. 1750), Kommercesekretær VI 604; VII 490; IX 416. — Philiberte Marie (1704—38), g. J. Briand de Crèvecœur VIII T. 43; IX 398 416. — Pierre, IX 400 415.
- Fibiger, Adolph Chr., Bankier VIII T. 143. — Antoinette Sophie (1815—34), g. A. B. C. Bibow IX 394. — Carl Lindam (—1840), Kancred., Postmester IX 394; X 62. — Caroline Elise Constance (1809—78), g. J. V. Wickede VIII T. 143.
- Fichte, Johan Gottlieb (1762—1814), Filosof III S. XXIV 149; IV 155 f. 160 243 f. 257 340 f.; V S. XCIII C 18 190 269 280; VIII T. 30; IX 374.
- Fielding, Sophie Charl. (—1834), g. R. S. Fitzgerald IV 201.
- Figadt, Joh. Joseph (1756—1816), Kirurg IX 172 213 f. 270 328 355 f.
- Figuier (1819—94), Forf. V 210.
- Filleul, Adelaide Marie Emilie (1761—1836), Forf.inde, g. 1° C. F. Flahaut de la Billarderie; 2° J. M. Souza-Botelho III 378; IV 317; VII S. XLVI 219 243 245 247 f. 400 418 f.
- Finck, Fred. Aug. (1718—66), Gen. VI 498.
- Finckelthaus, Laurentz, Prosyndikus IX 435. — Regine (- -1652), g. 1° J. Schönbach; 2° L. Eitzen IX 435.
- Finecke, Theodosius Ernst Fred. (1721—1801), Kjkr., t. Dallund IX 234 362.
- Fircks, Magnus Ernst (1724—1806), Genltnt. VIII T. 121.
- Firnhammer, g. Stamford VII 424.

- Fischer, Oberst IX 377. — Chr. Aug. (1771—1829), Prof., Forf. VII 469. — Joh. Olfert (1747—1829), Viceadm. VI 513. — Marie Geneviève (1775—1868), g. J. E. Colbiørnsen V 323 (St.); IX 377.
- Fisker, Henr. (1720—97), Adm. VII 536. — Johanne (1717—1802), g. W. Schrøder VIII T. 27. — Johanne Henriette (1776—98), g. A. F. Krieger VIII T. 87. — Lorentz (1684—1757), Jrd., Byfoged VIII T. 27.
- Fitzgerald, Lord Robert Stephen (1765—1833), Ges. IV 175 201 315 322; VIII 196.
- Fjeldsted, Karen (1713—1804), g. M. Hviid V 278; VI 581; VIII 52. — Michael, Jrd., Stadshauptmand VI 581.
- Flahault de la Billarderie, g. Capellis de Nadaillac VII S. XXXIX 195 215 219 242 417 f. — Adelaide Elizab. Josephine, g. Lavalette VII 419. — Alexandre Sébastien (f. 1726), Maître de camp VII S. XXI 400—02. — Auguste Charles César (1717—1804), Guvernør VII S. XX XXXIX f. 215 219 226 400 f. 418. — Auguste Charles Joseph, Greve (1785—1870), Gen. VII S. XLVI 201 219 243 419. — Charles César (1669—1743), Genltnt., Guvernør VII S. XX 180 247 f. 400 f. 413. — Charles François (1728—93), Kapt. III 378; IV 317; V 188; VII S. XLVI 200 f. 219 247 f. 400 418 f. 427.
- Fleischer, Agnete Gertrud, g. C. Matthiessen V 248; VIII T. 26. — Esaias (1732—1804), Kfrd., Amtmd., Forf. I S. XXXIX.
- Fletscher, Maxim. Rob., Baron, Gehrd., t. Burkersdorff IV 265; V 232. — Baronesse, g. W. G. Gersdorff V 232.
- Flcury, André Hercule (1653—1743), Kardinal, Premierminister VII 404.
- Flindt, Andr. (1766—1824), Kobberstikker VI 569. — Anna Birgitte (1752—53), VIII T. 15. — Anna Cathr. (1749—50), VIII T. 15. — Anna Cathr. Petra (1750—1814), g. C. W. Munthe-Morgenstjerne VIII T. 15; IX 389. — Anna Kirstine (f. 1778), Husjfr. IX 343. — Anne Marie (f. 1795), IX S. XXX 111 261 343 365. — Carl Ludv. Henr. (1792—1856), Gen.-maj. IX 325. — Chr. Christopher (f. 1762), VIII T. 15. — Christine Bodille Birgitte (1748—87), g. O. C. Munthe-Morgenstjerne VIII T. 15; IX 389. — Fred. Wilh. (1793—1830), Spr. IX 325. — Hans Pedersen (1711—69), Præst IX 343. — Henr. (1718—90), Kfrd., Landsdommer IV 352 (St.); VIII T. 15. — Jac. (1768—1842), Genltnt. VI 548; VIII T. 15 36. — Joh. Ths. (1748—1805), Etrd., Borgm. IV 137 f. 306; VI 120 122 521. — Johanne Christine (1759); VIII T. 15. — Pet. (1746—1802), Prokurator VI 568; IX 92 110 343. — (P. F. S. Datter), IX 111.

- Flohr, Marie Amalie (—1728), g. J. Pechlin IX 423.
- Florian, Jean Pierre Claris (1755—94), Digter VII S. XXXIV.
- Flotow, Chr. Hans Ludv. Wilh. (—1763), Kjkr., Leg.-sekr. VI 589; VII 493; IX 378. — Hartvig, t. Luckow VIII T. 116. — Joh. Joach. (—1782), Kapt. VII 493 f. — Lucie Agnes, g. C. P. Pentz VIII T. 116. — Sophie Amalie Frederikke Wilhelmine (1763—64), VII 493; IX 378.
- Flügel, Louise Charl. Philippine (—1797), g. J. A. P. Schultz IV 130; V 251 f.; VI 262; VIII 268.
- Foersom, Pet. Thun (1777—1817), Skuespiller V S. IC f. 196 265.
- Fogh, Karen (1709—47), g. C. Thestrup VI 507 515.
- Fogtmann, Nic. (1788—1851), Biskop VI 58-60 (Br. t. C. D. F. Rev. 1825) 502 504.
- La Fontaine, Jean (1621—95), Fabeldigter VII S. XXVII.
- Fontana, Gesandt III 57.
- de Fontenay, Charles Frédéric le Sage (1723—99), Admiral IV 31 281.
- Fontenelle, Bernard le Bovier (1657—1757), Forf. V 221.
- Forbes, Mary (1752—1827), g. D. Brown VI 594; VII 498.
- Forcade, Isaac (—1775), Hofmarskal VIII T. 55.
- de la Forest, Sophie Ernestine Louise de Suzannet (—1765), g. F. H. Cheusses IX 402; X 62.
- Forster, Antonie, II 231; VII 462; IX S. XXVIII 38 40 f. 335 f. — Joh. Georg Adam (1754—94), Prof., Forf. II S. XXIII; VII 375 468 486; IX S. XXVIII 75 335. — Joh. Reinhold (1729—98), Prof., Naturforsker VIII 462.
- Fortling, Elisab. Margr. (1749—1812), g. 1° A. Braun; 2° C. F. Harsdorff V 258 f.
- Foss, Veronica Scavenia (1672—1745), g. O. Judichær VIII T. 39.
- Fosser, Dor. Christine (f. 1733), g. G. Ehrenreich IX 326 f.
- Foster, Sir Augustus John, Bart. (1780—1848), Ges. V S. CI 161 f. 171 179 182 224; VI 533; X 58.
- de Foucault, Marie Florent, Greve, Gen. (1775—1860), VII 497.
- Fouché, Joseph (1763—1820), Politiminister IV 246; VIII 418.
- Foulon, Joseph François, Baron af Doué (1717—89), Finansintendant II 91.
- Fouqué, Fred. Henr. Carl de la Motte (1777—1843), Baron, Digter III S. XXIV; VII 137 395 445; VIII T. 6.
- Fournier, Generalkonsul VII 99 387. — Antoine VIII T. 60.
- Franck, Chr. Justus (1682—83), VIII T. 86. — Edv. Wilh. (1675—76), VIII T. 86. — Joach. Fred., Prlnt. VI 476 567. — Magdalene

- Salome (1673—75), VIII T. 86. — Margr. Sophie (1678—79), VIII T. 86.
- Francke, Joh. Valentin (1792—1830), Prof., Filolog VII 433.
- Franckenau, Anna Elisab. (1772—1839), VIII T. 86. — Conr. (1719—53), Leg.-sekr. VIII T. 85. — Daniel Fred. (f. 1713), VIII T. 85. — Euphrosyne Sybille (1710—11), VIII T. 85. — Fred. Chr. (1724—84), Etrd., Toldinsp. VIII T. 85 132. — Fred. Ernst (1765—1819), Sekr. VIII T. 85. — Frederikke Cathr. (1774—1832), g. C. L. Post VIII T. 86 132. — Georg (Franck) (1643—1704), Jrd., Livlæge VIII T. 84. — Georg Conr. (1769), VIII T. 86. — Georg Daniel (1712), VIII T. 85. — Georg Fred. (1669—1732), Højesteretsass., Prof. med. VIII T. 84 145. — Georg Fred. (1750—71), Stud. VIII T. 85. — Georg Phil. (1717), VIII T. 85. — Gerh. Ernst (1676—1749), Jrd., Leg.-sekr. VIII T. 86. — Joh. Ernst (1715—70), Spr. VIII T. 85. — Magdalene Elisab. (f. 1667), g. J. Jansen VIII T. 84. — Margr. Amalie (1721—39), VIII T. 85. — Marie Amalie (f. 1772), g. A. J. Broager VIII T. 86. — Marie Margr. (1709—12), VIII T. 85. — Rasmus (1767—1814), Hospitalslæge, Digter VIII S. XII 382 T. 85. — Rasmus Fred. (1764—65), VIII T. 85.
- Franklin, Benjamin (1706—90), Statsmand V 315; VII S. XXIV f. 427.
- Frants II, tysk-romersk Kejser (1768—1835), III 118 f. 180; IV 135; V S. LXXXIII 159 224 289; VI 205; VII 348; IX 113 203 363.
- Frants I, Konge af Frankrig (1494—1547), VII 247.
- Frants I, Konge af begge Sicilier (1777—1830), IV 194.
- Frauen, Elisab. Marie (1718—52), g. P. Egede VI 515. — Marcus Haggæus, Jrd. VI 515.
- Frazer, David VI 593.
- Frederik II, Konge af Danmark (1534—88), IX 453.
- Frederik IV, Konge af Danmark (1671—1730), I 274 f.; VII 543; VIII T. 5 19 f. 34 50 f.; IX 1 T. 265.
- Frederik V, Konge af Danmark (1723—66), II 102; III S. V 36 53 128 f. 205 f. 357 404 413 f.; IV 182 267; V S. XVIII XX f.; VI 514 599 f.; VII 121 137 f. 165 457 460 f. 491 f.; VIII S. VII 387, T. 15 31 44 46 76 144; IX 266 366 372 374 397.
- Frederik VI, Konge af Danmark (1768—1839), I S. XXXVI—XXXVIII XLIII LI 58 82 f. 86 88 f. 93 (Besøg i Norge 1788) 97—99 130 **132** 136—39 (bebudet Besøg p. Christianssæde) 140 146 152 155 166 f. 170 174 179 197 216—218 220—22 224 227—30 232 f. 235 237—49 251—53 255 257 260 266 f. 269; II S. XIII—XVII XXI XL 47—50 (49 f.: Konfirm. 1784) 52 f. (do.) 55 59 f. 66 f. 88—90 (bebudet Besøg

paa Brahetrolleborg) 94 101—03 120 128 f. 141 143 145 f. 177 180 190 221 231; III 17 36 108 f. 214 228 246 282 368 f. (Reg.-forandr. 1784) 370 374 384 394 399 403 407 409 420; IV **31** 33 36 38—46 49 52 f. 60 62 65 69 74 f. 77 f. 84 **85**—88 90 **92**—94 97 f. 101 105—07 109—13 121 125 f. 129 f. 138 **142** 144 146 148—53 156 161—65 167 f. **174** f. 178—81 189 191 **198** 200 213 216 223 225 **227** f. 235—38 240 249 253 260 **282** f. **289** f. (1784) 304 **307** 312 **314** 316 319—21 323 **329** f. 332 f. 339 341 343; V S. LVIII f. LXVI f. LXX—LXXXV LXXXII—LXXXIV LXXXVII XCVIII CIII—CV 8 f. 12 **14** 17 21 23—27 30 f. 35—37 40 44—51 **49** 52 54 56—58 60—63 65—69 78 80 84 87—91 **90** f. 93 95 100 103 110 112 f. 117 119 123—25 **124** 128 133 136—39 141 f. 145—49 151—57 **152** 161—66 168—77 191 194 f. 203 f. 206 218 223—25 228 231 **237** (beslaglægger Sch.s Pap. 1831) 259 261 265 267 286—95 (Br. t. Schim. 1802—13) **289**—92 (om Holstens Indlemmelse 1806) 302; VI (Frontespice, Portræt) 1—6 (Br. t. Chr. Rev. 1799—1813) 8 10 13 24 27 29 34 39 51 f. 54 56 f. 65 68 73 f. 79 86—88 94 (Fødsel)—95 114 f. 118—20 122 125 130 132 134—36 138—40 146—50 153—57 162 f. 165 167 169 189 201 f. **232** f. 238 f. 254 56 267 **270** 276 f. 287—89 297 302 **307** 318—22 340 343 348 357 f. 361 363 475 486—89 502 f. **506** f. (om Bisk. Balles Begr. 1816) 519 f. 527—30 532 538 541 549 563 607; VII S. V f. VIII—X XXXIX 11 13—15 22 f. (Bülows Afsked) 26 28 33 35 f. 49 f. 54—58 (**56** f.: om Statsraadet efter Bernst.s Død 1797) 61 63 f. 66 69 f. 72—78 (**76** **78**: om Tronfølgen i Sverige 1809) 82 84 86 (Tronf. i Sver. 1810) —90 92 94 f. (do.) 97 100 103 **108** f. (om Forh. t. Hertugen af Augustenb. 1811) 264 f. 270 272—74 278 280 283 286 290 294 f. 297 299 310 317—21 339 342—44 346 349 354—56 359 f. 369 f. 374 382 386 394 f. 431—33 (**432**) 436 f. 439 444—47 450—52 481; VIII S. XIV XVI 173 176 184 f. 187 192 195 f. 199 **202** **09** (særlig om Tronfølgervalget i Sverige 1810) 214 217 219 221 223 227 230 232 f. 248 250 256 260—62 264 282 f. 298 **306** f. 314 317 320 324—27 330 f. 361 366—68 403 f. 408 f. 411 f. 417—19 T. 28; IX S. XXXIV LII 31—36 (1784) 45 47 **56** f. 59—63 (Besøg p. Brahetrb. 1789) 76 89 117 133 **141** f. 156 163 166 168 f. 172·176 180 182 f. 185 190 f. 202 204 206 208 210 218 221 226 229 231 234—41 244—46 250 257—**58** 262—65 267 275 279 281—83 285 288 295 315 329 337 351 f. 359 f. 363 f. 373 f. (Bryllup 1790) 375 f. 381—84; X 5 7 9 f. 12 15 18 20 25 27—30 34—36 42 46 51.

Frederik VII, Konge af Danmark (1808—63), V 23 25 38 49 55 57 175 f. 179 192; VII 344 423 474; IX 238 363 395 f.



- Frederik, Arveprins (1753—1805), I 60; II 21 32 45 50 141 143 189 f. 221; III 91 ~~368~~ f. 396; IV 26 f. 84 86 90 92 142 149 152 169 f. 180 190 197 276 286 ~~289~~ f. 291 300 309 331 f.; V S. XXXV 255; VI 29 41 67 116 f. 125 227 237 277 530; VII ~~23~~ ~~26~~ 468 491; VIII 169 184 195 226 335 f. (Br. t. C. F. Rev. 1781) 375 T. 18 36; IX ~~36~~ ~~89~~ 142 398; X 48.
- Frederik II (den Store), Konge af Preussen (1712—86), I 264; II 33 100; III 35 168 188 203 385 388 391 409; IV 114 f.; V S. XIII—XVII XIX f. XXXIII 128 ~~234~~—~~37~~ 239 249 f.; VI 247; VII 231 412; VIII 133 394 415.
- Frederik I, Konge af Sverige (1676—1751), X 53.
- Frederik I, Konge af Württemberg (1754—1816), IV 241; V 79 254; VI 489 520; VII 216 418.
- Frederik II, Landgreve af Hessen-Cassel (1720—85), VII 153.
- Frederik, Landgreve af Hessen (1771—1845), Feltmarskal II 102; IV 125 178 302; V 23 48 62 126 f. 197 208; VI 8 195 572; VII 265 267 274 276 323 f. 328 330 343 430 432 441 444 450; VIII 403; IX 242 f. 363.
- Frederik, Hertug af Holsten-Gottorp (1671—1702), IX 423.
- Frederik, Hertug af York (1763—1827), I 196; VII 25; X 53.
- Frederik, Pfalzgreve af Pfalz-Zweibrück (1724—65), Generalfeltmarskal VII 418.
- Frederik Albrecht, Fyrste af Anhalt-Bernburg (1735—96), IV 360 (St.); VII 452 508.
- Frederik August, Fyrste af Anhalt-Zerbst (1734—93), V S. XVIII.
- Frederik August, Hertug af Brunsvig-Oels (1740—1805), III 113 401; VII 425.
- Frederik August, Hertug af Oldenburg (1711—85), III 421 f.; VII 419 f. 468.
- Frederik August I, Konge af Sachsen (1750—1827), III 30 33 f. 69 182 387; IV 241; V 40 127 155; X 55.
- Frederik Carl, Hertug af Sl.-Holst.-Sdrb.-Pløen (1706—61), I 274; III 206 414; IV 360 (St.); V S. XVII f.; VII 460; IX 359 364.
- Frederik Carl *Emil*, Prins af Sl.-Holst.-Sdrb.-Augustenb. (1767—1841), I 237 289; III 141 182 406; IV 138 f. 149 151 286 306; V 127 138 f. 222; VII 263 344 356 430; VIII 188 402 f.; IX 385; X 49.
- Frederik Carl Ferdinand, Hertug af Brunsvig-Lüneborg-Bevern (1729—1809), III 100; V 207; VIII T. 90.
- Frederik Carl Ludvig, Hertug af Sl.-Holst.-Sdrbg.-Beck (1757—1816), IX 440.
- Frederik Casimir, Hertug af Kurland, IX 397.

- Frederik Christian, Hertug af Sl.-Holst.-Sdrb.-Augustenb. (1721—94)  
IV 360 (St.); VI 599 f.; IX 59.
- Frederik Christian, Hertug t. Sl.-Holst.-Sønderb.-Augustenb. (1765—  
1814), I 129 132 222—24 230 f. 236—38 246 286 288; II S. XIII 111  
128; III 77 79 **130** f. 150 178 214 f. (Br. fra Fr. L. Rev.) 390 394  
404f.; IV 98 114—16 119—24 127 f. 131 133 148—50 159 166 168  
172 f. 177 f. 185 193 195 199 204 209 f. **216** 221 227 235—37 246  
248 f. 252 254 261 295—97 300 302 308 323 332 360 (St. ); V S.  
XLIII XLV—XLVII IL f. LII LXX f. LXXIV 9 15 18 22 27 30  
35 **44** 59—69 71 f. 89 127 138 f. 170 174 177 190 f. 207 219 228  
**289** (om Holstens Indlemmelse 1806) **291** (do.); VI 15—28 (Br. t.  
C. D. F. Rev. 1799(?)—1811) **16—25** (om Opr. af en særl. Under-  
visningsdir. 1802) **27** f. (Afsk. 1811) 117 131 219 277 286 289 f. 292  
294 305 310 576; VII (Frontespice, Portræt) S. V f. XIV XVII 3—  
111 (Br. fra E. H. Schim. 1788—1813) 87 (Afskedsbeg. 1810) 92 f.  
(Br. fra Charl. Schub. 1810) **93** (om ham som Tronfølger i Sver.  
1810) 102 f. (Afskedsbeg. 1810) 108 f. (om Forh. t. Frederik VI 1811)  
263 f. 276—**77** 279 282 f. 297 308 321 f. 342 348 **352** f. 356 358  
**369** f. 372 f. **386** f. 396 **432** f. 453 **483** f. 487 f. 561; VIII S. VI  
XIII—XV 8 161—235 (Br. fra Magd. Charl. Hedv. Schubart 1791  
—1813) **179** f. 202—06 (om Tronfølgervalget i Sverige 1810) 243  
258 279 374 397—99 402 406; IX S. LX 57—59 90 97 127 137  
162 178 221 f. 254 330 344 351 357 373 (Br. fra Charl. Schub.) 374  
**385**; X 4 8 17 f. 23 28 52.
- Frederik Christian, Markgreve af Brandenburg-Culmbach (1708—69),  
Gentnt. IX 434.
- Frederik Emil August, Prins af Sl.-Holst.-Sdrb.-Augustenb. (1800—65),  
IV 216; VII 357; X 52.
- Frederik Ernst, Markgreve af Brandenburg-Culmbach (1703—62),  
Statholder VI 587; IX 434.
- Frederik Eugen, Hertug af Württemberg (1732—97), VI 520.
- Frederik *Ferdinand*, Arveprins (1792—1863), IV 169; V 98 104 151  
174; VIII 184 T. 51; IX 218.
- Frederik Franz, Storhertug af Mecklenborg-Schwerin (1756—1837),  
IV 249; VII S. XXXIX; IX 237.
- Frederik Günther, Fyrste af Schwarzburg-Rudolstadt (1793—1867),  
IV 315.
- Frederik *Henrik* Carl, Prins af Preussen (1781—1846), VII 230 232  
424 f.
- Frederik *Henrik* Ludvig, Prins af Preussen (1726—1802), VIII 267 415.

- Frederik Henrik Wilhelm, Hertug af Sl.-Holst.-Sdrb.-Glyksborg (1747—79), Gen.-maj. IX 358.
- Frederik *Josias*, Hertug af Sachsen-Coburg (1737—1815), Feltmarskal VII 25 372.
- Frederik Ludvig, Arvestorhertug af Mecklenborg-Schwerin (1778—1819), III 410.
- Frederik Ludvig, Prins af Wales (1707—51), III 425 491.
- Frederik Wilhelm, Hertug af Brunsvig (1771—1815), I 167; III 246 405; IV 249; VII 238 f. 276 425 427.
- Frederik Wilhelm, Hertug af Kurland, IX 397.
- Frederik Wilhelm I, Konge af Preussen (1688—1740), III 188 401.
- Frederik Wilhelm II, Konge af Preussen (1744—97), III 34—36 388; IV 106 111 114 336; VI 518; VII 16 25 36 f. 369 f. 375 424; VIII 172 181 241 399; IX 87 342.
- Frederik Wilhelm III, Konge af Preussen (1770—1840), I 260; III 139 173 180; IV 195 240 245 f. 251 257; V 40 100 159 224; VI 568; VII 230—32 234 348 484; VIII 173 197; IX 395 f.
- Frederik Wilhelm IV, Konge af Preussen (1795—1861), IX 396.
- Frederik Wilhelm, Kurfyrste af Brandenburg (1620—88), VII 560.
- Frederik *Wilhelm* Carl, Prins af Preussen (1783—1851), VII 230.
- Frederik Wilhelm Carl Ludvig, Prins af Hessen-Philipsthal-Barchfeldt (1786—1834), Gen.-maj. V 151 267; VIII 212 226 406.
- Frederik Wilhelm Leopold, Fyrste af Lippe-Detmold (1767—1802), VII 452.
- Frederik Wilhelm Paul Leopold, Hertug af Sl.-Holst.-Sdrb.-Glücksborg (1785—1831), Gen.-maj. V 165; VI 183 f. 531; VII 317 f. 321 341 344 f.; IX 231 362.
- Frederik Wilhelm Philip, Hertug af Württemberg (1761—1830), Genltnt. II 102; IV 149 229 f. 241 f. 308 336 f.; V 79 211 254; VI 115 520; X 26 f. 35 51 f.
- Frederikke Charlotte Ulr. Cathr., Pr.sesse af Preussen (1767—1820), g. Frederik, Hertug af York, II 51 231; VI 518; X 53.
- Frederikke Dorothea Wilhelmine, Pr.sesse af Baden (1781—1826), Gustaf IV Adolphs Dronning II 132.
- Frederikke Louise, Pr.sesse af Hessen (1751—1805), g. Kong Frederik Wilhelm II af Preussen VIII 173.
- Frederikke Louise, Pr.sesse af Preussen (f. 1714), g. Markgrev Carl Wilhelm Frederik af Brandenburg-Anspach VI 578.
- Frederikke Sophie Charlotte, Pr.sesse af Sl.-Holst.-Sdrbg.-Pløen (1736—68), g. G. L. Erbach-Schönberg I 280; IV 360 (St.).

- Frederikke Sophie Dorothea, Pr.sesse af Preussen (1736—98), g. Hertug Frederik Eugen af Württemberg VI 520.
- Frederikke Sophie Wilhelmine, Pr.sesse af Preussen (1751—1821), g. Fyrst Wilhelm V af Oranien VII 231.
- Frederikke Wilhelmine Louise, Pr.sesse af Preussen (1774—1837) g. Kong Wilhelm I af Holland IV 249 f.
- Frederiksen, Lærer II S. XXXVII.
- Freigast, Georg Balthasar, Prlnt. VIII T. 87.
- Frels, Fred. (f. 1754), Taffeldækker VIII T. 10 f.
- Frelsen, Georg Fred. (1744—1810), Kfrd., Toldkammerdep. VI 528.
- Frenckel, Præst V 273.
- Frere, Georges (1764—1826), Greve, Gen. VI 523. — John Hookham (1769—1846), Ges., Forf. VI 128; X 58.
- Freuchen, Chr. (f. 1789), IX 325. — Hans Pet. (1787—1844), Akademi-forvalter IX 325.
- Freund, Herm. Ernst (1786—1840), Prof., Billedhugger IV 284.
- Freyer, Hieronymus, Insp. VII 463. — Cathr., Frue VII 463.
- Fribon, General III 127.
- Friccius, Caspar Theodor (1674—1727), Præst VI 605. — Chr. Henr. (1663—1736), Etrd., Landkansler I 273; VI 605 618 (St.). — Chr. Henr. (1746), VI 618 (St.). — Franciscus Enno (1665—1723), Konfessionarius VI 605. — Franciscus Henr. (1711—69), Præst VI 605. — Fred. Chr., Raad, Amtsskriver VI 605. — Joach. Fred. (1707—42), Jrd., Amtmd. VI 605; X 59. — Joh. Gotfr. (1718—75), Spr. VI 605. — Joh. Joach. (l. 1692), Hofraad, Dr. med. VI 605 618 (St.).
- Fridel, Parykmager VI 518.
- Friderici, Anna Cathr. (1774—1803), g. J. C. Dumreicher VII 444; IX 339; X 62.
- Fridsch, Mads (1742—1812), Kfrd., Rentekammerdep. I S. XXXIX 255.
- Frieboe, Hans (1675—1747), Kapt. VII 471 542.
- Friedeborn, Alexander (—1712), Oberst V 233. — Alexander (—1752), Maj. V 233 f. — Caroline Tugendreich (1730—95), g. H. C. Schimmelmann I 68 f.; III S. XLV 203; IV 6—9 (Br. fra H. E. S. 1780) 11—13 (do. 1781 om Forl. m. 2. Hustru) 23 206 264 (St.) 344; V S. XII (Portræt) XIII XVII XXXIII 233 f. 250 f. 285; VI 41 125 249 f. 501 522; VII 562; VIII 148 f. 396. — Jac., Gehejmestatssekr. V 233. — Paul, Borgm. V 233.
- Friedenreich, Franz (1736—80), Maj., t. Palstrup VII 458.

- Fries, Matth. (—1826), Gen.-maj. VI 528. — Nic. (1747—1843), Ritm., Stiftslandinsp. IV 277.
- Friese, Dr. V S. XC.
- Friesen, Henriette Amalie, Baronesse, g. H. Reuss. IX 427. — Marie Anna Eberhardine, Baronesse (—1717), g. C. E. Gersdorff V 232.
- Friis, Birgitte Christiane, Komtesse (1715—75), g. C. C. Gramm III S. VI 17 359 385 f. 404. — Chr., Lensgreve t. Frijsenborg (1691—1763), Gehkfrd., Genltnt. III 385. — Christine Sophie, Komtesse (1713—87), g. E. Wedel-Frijs III 404; VIII T. 42. — Elisab. (—1745), g. 1° M. S. Due; 2° F. C. Holck V 319 (St.). — Elisab. Sophie, Komtesse (1714—99), g. J. H. Desmercières III 17 385 404; V 136; VI 580; VII 359 453; VIII 178 401; IX 372; X 55. — Margr. (1699—1746), g. G. C. Stürup VII 521. — Niels, Lensgreve t. Frijsenborg (1664—99), Stiftamtmd., Ges. III 385; VIII T. 34. — Rasm. Cornelius (—1828), Kancrd., Overretsprok. VII 529.
- Fririon, François Nicolas, Baron (1766—1840), Gen. V 28 193; IX 194 357.
- Frisch, Augusta Henriette (1752—1830), g. C. J. Duncan VIII T. 83. — Chr. (1722—86), Maj. VI 589. — Hartvig Marcus (1709—81), Etrd., Toldinsp. VIII T. 83. — Th. VIII T. 60.
- Fritsch, Constance (1786—1858), Grevinde, Overhofmesterinde III 126 403.
- From, Bodil (—1760), g. 1° B. Wichmann; 2° R. Rasmussen VI 526. — Jac. Bertram (1786—1857), Agent, Gross. VIII T. 61.
- Frydendahl, Pet. Jørgen (1766—1836), Instruktør, Skuespiller II 235.
- Frydensberg, Chr. (1703—68), Borgmester II 242. — Mouritz, Kommissionær II 141 242.
- Frøichen, Julius, IV 277.
- Frølich, Joh. Fred. (1681—1757), Genltnt. VII 531. — Joh. Fred. Nic. (1796—1880), Overretsadvokat, Oversætter IX 441. — Joh. Jac. (1746—1801), Agent, Gross. IV 281; VI 592. — Joh. Jac. (1781—1858), Gross. VIII T. 59. — Lorenz Henr. (1787—1873), Kfrd., Nationalbankdir. VIII T. 59. — Ulrikke Eleonore (1722—48), g. J. F. v. d. Osten VII 531.
- Frølund, Pet., Bogtrykker VI 568.
- Fuchs, Adelgunde Christiane; g. J. D. Schildknecht IX 382. — Anna Susanne, Frue X 57. — Georg Matth. (1719—97), Tegnemester V 285; VIII T. 31; X 57. — Joh. Georg Gottlieb, Kirkeværg X 57. — Paul, Statsmand V 233.
- Fugl, Johs. (f. 1782), VIII T. 64.

- Fuglsang, Joh. (—1806), Herredsfoged IX 384.
- Fumars, Etienne (1743—1806), Prof., Digter IV 115 299 f.; IX 373.  
— Louise Marie Etienne Justine (1780—1859), g. J. V. Neergaard IV 300. — Marie Pauline (1783—1860), IV 300.
- Funch, Joh. Chr. (1746—1808), Obltnt. IV 251.
- Funck, Gottfred Benedikt (1734—1814), Konsistorialraad, Pædagog III S. XII; V 282; IX 82 341.
- Funk(e), Nikolaus, Dr. theol. (1767—1847), I 197; II 100; III 189 406 f.
- Furmann, Andr. Carl (f. 1756), VI 578. — Falck (1681—1741), Maj., Toldkammerer VI 578. — Falck (f. 1746), Sekltnt. VI 516 578. — Gotthard Albr. (f. 1758), VI 578. — Gunder Marie (f. 1751), VI 578. — Joh. Theophilus (1748—1812), Oberst V 78 f., 210; VI 578. — Niels, Regimentskvartermester VI 578. — Sophie Charl. Amalie, Frue VI 578.
- Füesзли, Joh. Henr. (1742—1825), Maler VI 564; VIII 35 379.
- Fügemann, N., IX 350.
- Fürsen, Magdalene Margr. (1712—82), g. P. Hensler VII 396; IX 381.
- Fürst, Lisette (f. 1798), IX 378. — Moses (—1806), VI 597.
- Fürstenberg, Franz Fred. Wilh., Baron (1729—1810), Minister VII 223 420.
- Füssel, Carl Gottlob (—1860), Stadsmusikant VIII T. 63.
- Fædder, Pet. Chr., Greve (1775—1809), t. Baggessvogn VIII T. 99.
- Fæster, Aug. (f. 1800), VIII T. 44. — Harald (1798—1870), Kommandør VIII T. 44. — Jess (f. 1766), Kasserer VIII T. 44 f. — Jess (1790—1861), Jrd., Overretsass. VIII T. 44. — Mette Margr. (f. 1780), VIII T. 44. — Ped. (f. 1786), VIII T. 44. — Pet. Will. (1793—1859), Kasserer VIII T. 44. — Wald. (1795—1815), Sekltnt. VIII T. 44.
- Fønss, Jørgen Martinus Ring (1790—1870), Kaptltnt., Vejer og Maaler VI 524.

## G.

- Gabel, Anna Ernestine Frederikke (1714—48), g. O. D. Schack VII 545; X 60. — Anna Margr. (1651—78), g. C. Reventlow I S. XXI; IV 360 (St.). — Chr. Carl (1724—1800), Gehrd., Amtmd. VIII T. 38 f. — Fred. (—1708), Gehrd., Vicestatholder I 273.
- Gade, Ulrica, Kammerjomfru VI 572.
- Gadow, Carl Ludv. (1719—1800), Kmhr., Amtmd. VI 574; X 58. — Fred. Aug. Wilh. Ludv., t. Hugoldsdorf III 412.

- Galeotti, Caroline (f. 1774), VIII T. 14. — Vincenzo (1733—1816), Balletmester II 228 235; VIII T. 14.
- Galilei, Galileo (1564—1642), Naturforsker VII 221.
- Galkowsky, Eleonora Barbara (—1765), g. C. G. Keyserling VII 518.
- Gall, Eleonora Gerhardine Henriette Adamine (1806—78), g. F. W. Gall VII 440. — Ferd. Wilh., Baron (1807—72), Kmhr., Ceremonimester VII 440 f. — Franz Joseph (1758—1828), Læge IV 239 242 336; V S. C 167 225 265. — Fred. Carl Ferd., Baron (f. 1840), Genltnt. VII 440. — Fred. Wilh., Kmhr. VII 440. — Gerhardine, Baronesse, g. J. C. Harris VII 440. — Gerhardine Wilhelmine Henriette Charl. Francisca Margr. (1782—1860), Hofdame VII 32 440 f. — Wilh. Rud., Brigader VII 440 f.
- Galle, Frederikke Marie, Fruepige VIII T. 12.
- Gallenberg, Maria Josepha, Komtesse (1784—1839), g. 1° M. F. Plettenberg-Wittem; 2° C. E. Stolberg III 356 (St.). — Marie Julie, Komtesse (1808—89), g. A. O. H. Stolberg III 356 (St.).
- Galliotte, Franciscus, VIII T. 26. — Mariane, VIII T. 26. — Victoria, VIII T. 26.
- Galskjøt, Ths. Martin Braëm (1748—1828), Spr. IX S. LVIII.
- Galten, Marcus Mørk (1741—78), Vinhandler VIII T. 35.
- Galterup, Hans Did., Kapt. VI 516.
- Gamborg, Anders (1753—1833), Prof. philos. IV 295.
- Gambs, Marie Salome (1745—1822), g. C. F. Guldencrone IX 68 338.
- Gamm, Christine Charl. (1685—1738), g. P. O. Gamm VII 512. — Christopher, Obltnt. VII 511. — Christopher Fred. (1681—1701), Fændrik VII 512. — Christopher Otto (1721—96), Gehrd., Kmhr., Landdrost VII 512. — Eva Marie, g. H. J. Grambow VII 513. — Joh. Fred. (1655—1704), Ritm. VII 512. — Joh. Fred., Kapt. VIII T. 122. — Joh. Gust. (—1752), Kapt. VII 513. — Otto Fred. (1640—98), Gen.-maj. VII 511 f. — Otto Fred. (1717), VII 512. — Povl Otto (1690—1756), Kapt. VII 512. — Obltnt. VIII T. 79.
- Gandil, Augusta (1805—61), g. J. D. M. Schneider VIII T. 41. — Fred. Chr. (f. 1791), VIII T. 62. — Joh. Chr. Fred. (1759—1810), Stads-mægler VIII T. 62. — Joh. Pet. (1788—1861), Orlogskapt. VIII T. 59 61. — Mathilde Cathr. (1795—1840), g. J. D. M. Schneider VIII T. 41.
- Garat, Dominique Joseph (1749—1833), Minister VII 467.
- Garben, Johanne Christiane (—1794), g. A. M. Møller IX 29 333.
- Garlike, Benjamin, Ges. IV 258 261 341; V S. CI; VI 128 130 523.
- Garmann, Cathr. Dor., g. A. Coith VIII T. 14. — Margr. Marie (1663—90), g. J. Vibe VII 528.

- Garrick, David (1716—79), Teaterdir., Skuespiller II 4 f.; III 2 315 383.
- Gartz, Carl Gottlieb, Obltnt. VIII T. 132. — Sylvia Christiane (1769—1836), g. K. T. Post VIII T. 132.
- Garve, Chr. (1742—98), Prof. philos. I S. XXXII 157 290; III 172 410; IX 82 341.
- Gary, VIII 338.
- Gates, Horatio (1728—1806), Gen. IX 25 333.
- Gatterer, Joh. Christoph (1727—99), Prof., Historiker VIII 5 373.
- Gautier, Oberst V 12 f. 139 f. 222.
- Gedike, Fr. (1754—1803), Gymnasiedir. II 100.
- Geelmuyden, Jonas Lym. (—1826), Byskriver IX 388.
- Geibel, Emanuel (1815—84), Digter III 412. — Johs. (1776—1853), Præst III 190 412.
- Geismar, Christiane Sophie (1698—1753), g. C. W. Schlegel VI 590. — Georg, Overhofjærgermester VI 580. — Joh. Fred. (—1697), Gehrd., Overhofmester VI 590.
- Gellert, Christian Flürchtegott, Prof. æsth., Digter (1715—69), I S. XXXI f. 266 275 f. 290; II S. IX 118 232; III 92 396; V 282; VI 81 100 146 517; VII 363 458; IX S. XVI XVIII XXVIII 22 24.
- Gelliehaus, VIII 39.
- Gelting, Adriane Sybranda, Baronesse (1753—1803), g. A. A. Hobe III 377; VI 98 515.
- Gemmingen, Eberhard Fred., Baron (1726—91), Regeringspræs. VIII 20 376.
- Gensichen, Timotheus (f. 1771), cand. theol., Skoleinsp. VIII T. 60 63.
- Genz, Fred. (1764—1832), Hofraad, Forf. V 172 190 227.
- Geoffrin, Borger VII 412.
- Georg, Storhertug af Mecklenborg-Strelitz (1779—1860), IV 249.
- Georg Ludvig Frederik, Prins af Brunsvig-Bevern (1721—47), III 384.
- Georg Wilhelm, Prins af Hessen-Darmstedt (1722—82), Gen. VII 418.
- Georg Wilhelm Christian, Hertug af Brunsvig-Wolfenbüttel (1769—1812), IV 249; VII 243 425.
- George I, Konge af England (1660—1727), VIII T. 140.
- George III, Konge af England (1738—1820), III 401; VI 598; VII 39 f. 447 450; VIII 364—67; IX 165 262 276 341.
- George IV, Konge af England (1762—1830), I 167 196; II 152 242; V S. LXXXI; VII 348 425; IX 294; X 53.
- Gérard, Etienne Maurice, Greve (1773—1852), Krigsmin., Marskal VII 446; VIII 260 263 415.



- Gercken, Cecilie Johanne, Frue VIII T. 4. — Henr. Egidius (—1774), Slotsgartner VIII T. 4.
- Gerckens, Elisab. (—1679), g. N. Schimmelmänn V S. XI 229. — Simon (—1660), V S. XI 229.
- Gerhardi, Cathr. Justine, Kammerjfr. VIII T. 39.
- Germann, Mich. Heide (1728—89), Overhofretsadvokat VI 580; VIII T. 32. — Sigvard, Regimentsfeltskær VI 580.
- Gernegross, Henr. Adam, Raadmand VII 461.
- Gerner, Henrik (1741—87), Kommandørkaptajn II 70; IV 281.
- Gerschau, Emilie Henriette Adelheid (1801—91), g. A. D. Binzer IV 338; VII 473. — Pet. (1779—1852), Statsraad, Generalkonsul IV 338.
- Gersdorff, Frue V 155. — Ges. V 155. — Carl Aug. (1705—87), Gehejme-kabinettsmin., Genltnt. IV 265; V 232. — -Hardenberg-Reventlow, Chr. Ludv. Joh. Adolph Dormund, Greve (—1846), II 243. — Christopher Ernst (1667—1736), Gehrd., t. Plisskowitz V 232. — Christopher Leopold (1710—77), Overhofmester V 232 f. — Fred. (1651—1724), Genltnt. VIII T. 120. — Henr. Ernst (1704—55), Gehrd., Generalkommerceintendant V S. XII 232—34. — Joach. (1740—81), Gen.-adj., Maj. VII 458, 530. — Poul, VII 458. — Poul Rosenørn (1743—1810), Gehkfrd., Stiftamtmd. VI 62 502; IX 161 236 355. — Vibeke Dor. (1687—1718), g. G. Pentz VIII T. 119 f. — Wigand Gottlob (1707—45), Obltnt. V 232.
- Gerstenberg, g. Hass VI 584. — Elisab. Gertrude, IX 386. — Georg Adolph Wilh. (1778—1830), Maj. IX 387. — Henr. Wilh. (1693—1769), Ritm. III 425; V 282; VI 583 f.; VIII T. 7. — Henr. Wilh. (1737—1823), Resident, Digter III S. XII 77 159 364 424 f.; IV 295 318 321; V 201 282 f.; VI 582—84; VII 423 433 492; VIII S. XIX 3 5 11 16 19 22 28—30 35 40—45 (Br. t. C. og F. L. Stolberg 1775—76) 59 62 72 84 87 117 138 140 144 (Tavle II, Portræt) 372 f. 377 f. 380 f. 393 395 423 T. 7—10 (9 f., Br. t. Gleim 1769) 147; IX 386—88 — Henr. Wilh. Thuerecht (1844—1912), Gen.-maj. VI 583; VIII S. XIX; X 387. — Mette Beate (1685—1763), g. C. L. Meihern IX 386.
- Gessler, Greve, Ges. VI 493.
- Gessner, Frue, g. S. G. VII 487. — Christoph Henr. (1798—1872), Kriminaldommer VI 562. — Edv. (1799—1862), Bogtrykker VI 562. — Georg, Præst III 374. — Henr. (1768—1813), Bogtrykker VI 562, 564; VII 487 f. — Louise (f. 1805), g. Sträuli VI 563. — Salomon (1730—88), Digter, Raderer V 246; VI 437 562; VIII 30 378; IX

- 6 331. — Salomon (1796—1818), Kbmd. VI 562; VII 488; X 60.  
 — Wilh. (1802—75), Typograf VI 562 f.
- Getz, Regine Magdalene (—1709), g. H. Welding VII 470.
- Geuss, Joachim Michael (1745—86), Prof. math. I 289.
- Gianelli, Giovanni Domenico, Medaillør V 260. — Zanzini, g. C. L. Fibiger IX 394.
- Giech, Greve (—1774), VIII 16 62 375.
- Giering, Amalie (—1796), g. F. F. L. Tarrach VIII 196 403.
- Giese, Adam Ludv. (1704—62), Garnisonspræst VI 588. — Charl. Amalie Frederikke (1748—80), g. J. J. Oldenburg VIII T. 98. — Fred. (1625—93), Kancrd., Amtmd. IX 436.
- Giesecke, Carl Ludv. Metzler (1761—1833), Prof., Mineralog. IV 60 f. 284.
- Gilli, Bernhard, Artist I 183; VII 457; VIII T. 46.
- Ginguené, Pierre Louis (1748—1816), Forf. VII 374.
- Giorni, Pietro Venceslao Enrico (1813—76), Gaardejer VII 474.
- Girard, Jean Bapt., Baron (1775—1815). Gen. VI 134. — Philiberte (1691—1751), g. I. Briand de Crèvecœur IX 397.
- Girschow, Joh. Henr., Vajsenhusinsp. VII 463.
- Giseke, Nic. Didr. (1724—65), Superintendent, Digter V 282.
- Gjedde, Anna Dor. (1683—1749), g. C. G. v. d. Osten VII 524; VIII T. 55. — Chr. (1733—96), Proviantsforv. VIII T. 83 85. — Fred. Eiler (1641—1717), Adm. VII 524. — Marie Elisab. (1716—73), g. M. Hellfried VIII 405; IX 385. — Ursula Cathr. (1777—1810), g. H. D. Duncañ VIII T. 83. — Werner Hans Rudolph Rosenkrantz (1756—1816), Kmhr. II 48 230; VI 593. — Wilhelmine (1780—1825), g. R. Franckenau VIII T. 85. — Wolf Unger (1710—77), Maj. VII 504.
- Gjerdrum, Hans (1693—1743), Spr. VIII T. 131.
- Gierlew, Andr. Chr. (1774—1845), Legationsraad, Gen.-kons. V S. CVII 187 192; VIII T. 21.
- Giødwad, Jørg., Kontordreng VIII T. 35.
- Glahn, Henr. Christopher (1738—1804), Prof., Provst. VI 515
- Gleerup, Kirstine (1784—1826), g. 1<sup>o</sup> P. C. Fædder; 2<sup>o</sup> G Moltke-Rosenkrantz VIII T. 99 f. — Mourids (1737—1829), Jrd., t. Baggesvogn VIII T. 99.
- Gleichen, Henr. Carl (1733—1807), Kmhr., Ges. VI 498. — Greve VIII 380. — gen. v. Russwurm, Henr. Adalbert, Baron (f. 1803), Kæmmerer, Obltn. VIII 413. — gen. v. Russwurm, Henr. Ludv., Baron (f. 1836), Kjkr. V 252.
- Gleim, Joh. Vilh. Ludv. (1719—1803), Digter III S. XXXIV 116 401;

- VI 559; VII 392 394; VIII 22 133 372 376 378 387 394 T. 9 f. (Br. fra Gerstenberg 1769); X 54.
- Genie, James (1750—1817), Matematiklærer, Forf. VIII 229 f. 408 f. Globig, Kammerretsassessor VIII T. 46.
- Gluck, Christoph Willibald (1714—87), Komponist VII 412 427; VIII 372 420.
- Glückstadt, Emil Raphael (1875—1923), Etrd., Bankdir. IX 362.
- Glöden, Otto, t. Trullenhagen VIII T. 77. — Sophie (—1684), g. O. Dewitz VIII T. 77.
- Glørfelt, Isaac (—1821), Gen.-kons. VIII T. 62. — Jac. (1790—1830), Krigsraad, Strandingskommissær VIII T. 62.
- Gneisenau, Aug. Wilh. Anton Neidhart, Greve (1760—1831), Generalfeltmarskal III 215.
- Godefroy, Charl., g. F. G. Resewitz IV 8 275.
- Godenius, Louise, g. W. Brown VI 594.
- Godoy, Manuel, Hertug af Alcudia (1767—1851), Førsteminister IX 188 357.
- Godske, Anders, Bonde VIII T. 19. — Birgitte, Mad. VIII T. 19. — Bonde VIII T. 19. — Mad. VIII T. 19.
- Goe, Peder, Fribrygger VI 521.
- van der Goes, Maarten, Ges. IV 112 299; V 135; IX 373.
- Goes, Greve III 405.
- Goldbek, Marcus Jac., Postmester IX 282 f. 367.
- Goldsmith, Oliver (1728—74), Forf. III S. XXIV 144; IX S. XVI; X 54.
- Golitzyn, Dimitri, Fyrste (1738—1803), Ges. III 391; VII 420; VIII T. 66 68. — Marianne, Pr.sesse (1769—1828), g. F. W. Salm-Reifferscheidt-Krautheim VII 224 420. — Sergius, Fyrste, Adm. IV 117; VIII T. 11.
- Golowin, Grevinde (—1766), IX 452. — Adelaide Dor. Margr. Johanne (f. 1797), IX 409. — Adolph Wilh. Schack Fred. (1773—1856), Maj. IX 409 452. — Amalie Dor. Benedicte (1765—1831), Priorinde IX 408 — Arnold Pet. (1771—1847), Kapt. IX 408. — Cathr. Ulrikke (1770—1839), g. J. F. Schütte IX 408 452. — Ditl. Alexander (f. 1767), IX 408. — Hedv. Ulrikke (1731—1806), IX 409. — Pet. Gust. (1729—1809), Gen.-maj. IX 408 452. — Pet. Gust. (f. 1769), IX 408.
- v. d. Goltz, Fam. IV 118. — Aug. Fred. Ferd., Greve (1765—1832), Udenrigsmin. VII 370. — Carl Alexander, Greve (1739—1818) Genltnt. II 245; III 394 f.; IV 118 266 300; X 55.
- olway, Marie Therese, g. D. J. F. Wickede VIII T. 142.

- Gondolatzsch, Joh. Daniel (—1779), V 235 f. — Joh. Gottlob (Loeser) (1731—88), Jrd., Bankkommissær V 234 f. 240; VII 368; VIII T. 23; IX 376.
- Gonzaga-Castiglione, Aloysius, Fyrste af (f. 1745), IV 177 315; V S. LV; VIII T. 12.
- Goodericke, John Holyoake (—1789), Ges. III 384.
- Gore, Charles, Skibsbygmester (—1807), III 114 401. — Elise (—1802), III 401. — Emile, III 401. — Hanna, g. Cowper III 401.
- Gorne, Joh. Didr. (1738—1809), Genkrigskom., Kollegiedep. IV 31 281; VIII T. 12. — Otto Didr., Parykmager VIII T. 12.
- Gottberg, Annette Sophie (f. 1793), VIII T. 87. — Caroline Marie (1779—1830), g. A. F. Krieger VIII T. 87. — Christiane Conradine (1777—1861), g. J. K. Rømer VIII T. 87. — Conr. Chr. (1700—37), Kapt. VIII T. 87. — Corona Dor. (1699—1727), g. C. W. Poyda VIII T. 86. — Corona Hedv. (1728—66), g. G. B. Freigast VIII T. 87. — Frantz Døring (—1735), Maj., t. Dübsow VIII T. 87 f. — Fred. Wilh. (1775—1808), Kapt. VIII T. 87. — Hans Balthasar (1731—1809), Kmhr., Oberst VIII T. 87; IX 450. — Hans Fred. (1609—82), t. Dübsow VIII T. 86. — Hans Fred. (f. 1694), Sekltnt. VIII T. 86. — Hans Henr. (1658—1722), Kapt. VIII T. 86. — Povl Didr. (l. 1676—88), Maj. VIII T. 88.
- Gotter, Fried. Wilh. (1746—97), Sekr., Forf. VIII 17 35 108 371 375.
- Gotter-Michaelis, Louise, IX 336.
- Gotthold, Forf. VI 529.
- Gottlieb, IX 84.
- Gottsched, Johan Christoph (1700—66), Prof, Forf. I 285; VI 544; IX 331.
- Govl, Carl F. (1790—1859), Ritm., Branddir. IX 325.
- Gozzi, Carlo, Greve (1720—1806), Digter V 75.
- Graah, Inger Charl. (—1818), g. W. A. Hansen IX 51 336.
- Grabow, Clara, g. M. U. Köppern VIII T. 91.
- Graff, Anton (1736—1813), Maler II 53 f. 231; III S. XXXV 19 f. 22 f. 25 372 386 424; IX S. VI 30 128 216 333 455 f.; X 54.
- Gram, Ped., Superkargo VII 435.
- Grambow, Adam Didr. (1683—1766), Oberst VII 514. — Augusta Eleonore (1735—1820), g. C A Bülow VII 514. — Carl (1715—79), Obltnt. VII 504 513. — Carl Adolph (1737—39), VII 514. — Caspar Ernst, Ltnt. (1666—1715), VII 516. — Charl. Amalie (1735—71), g. A. F. C. Wackenitz VII 515. — Charl. Amalie (1743—46), VII 514.

- Christiane Caroline (1743), VII 514. — Christopher Otto (—1710), Ritm. VII 516. — Didr. Otto (1732—73), Stiftamtmd. VII 458 515.
- Elisab. Tugendreich (1733—77), g. J. H. J. Barner VII 515. — Elisab. Tugendreich (1733—36), VII 514. — Elisab. Tugendreich (1737—39), VII 516. — Ernst Fred. (1691—1756), Oberst VII 515; IX 384. — Eva, g. C. Gamm VII 511. — Frederikke Christiane Ludovica (1743—70), g. N. C. H. Barner VII 515. — Hans Didr. Sekltnt. VII 513. — Hans Ernst, t. Wildkuhl VII 513. — Hans Ernst (1732—72), Prltnt. VII 516. — Hans Henr. (1677—1752), Gen.-maj. VII 513. — Hans Nic. (1734—63), Kapt. VII 514. — Henriette Margr. (1756—1839), g. C. v. den Brincken VII 504 513. — Henr. Aug. (—1749), Kapt. VII 514. — Henr. Jørg., Staldmester VII 513. — Henrikke Dor. (1741—46), VII 514. — Henrikke Juliane Marie (1736—99), VII 496 515. — Joach. Didr. VII 513. — Louise Sophie (f. 1738), VII 515. — Margr. Elisab. (1735—36), VII 516. — Nic. Henr. Ludv. (1732—1814), Obltnt. VII 516. — Otto, t. Wildkuhl VII 516. — Volrad Levin (1689—1761), Genltnt. VII 514 f.
- Gramm, Carl Chr. (1703—80), Gehkfrd., Overjægermester III S. VI 357—59 385 f. 404; IX 274. — Charl. Sophie (f. 1709), III 359. — Chr. Fred. (1737—68), Kmhr. I 11 272 (St.) 278; III Titelbl. VI f. 24 357—59; VII 251 456; VIII T. 6; IX S. XVII—XIX XXI 324. — Eckard, Kapt., t. Gralow III 358. — Fred. (1664—1741), Gehrd., Overjægermester III S. VI 358; VIII T. 5 f.; IX 403. — Fred. Carl (1702—82), Gehkfrd., Amtmd. III 358. — Sophie Magdalene (1734—1810), Lensgrevinde t. Frijsenborg, g. J. Krag-Juel-Vind II 137 241; III 128 359; IV 219 301; VII 281 434; VIII 192 403; IX 26 333; X 55. — Wilhelmine Hedv. Antoinette (1711—90), g. C. V. Ahlefeldt. III 359. — Øllegaard (1735—59), g. W. V. C. Reitzenstein III 359 385.
- Grantzk, Phil. Theod. (f. 1779), Tjener VIII T. 12.
- Granville, Granville Leveson-Gower, Earl (1773—1846), Ambassadør IV 261 343.
- Gratien, Pierre Guillaume, Gen. VIII 254 413.
- Gratofska, Barbara Maximiliane, Baronesse (1698—1760), g. G. W. Söhlenthal VIII T. 141.
- Graven, Hedv. Anna (l. 1683—98), g. R. C. Söhlenthal VIII T. 140; IX 429.
- Gregersen, Søren (1774—1802), Seminarist IX 141 328 352.
- Gregori, Cathr. Elisab., g. F. C. Sobbe VII 551; IX 393.
- Greig, Sir Samuel (1735—88), Adm. IV 103 f. 297 f.; V 133.

- Grenville, William Wyndham Grenville, Lord (1759—1834), Premier-minister VII 39 45 376.
- Grétry, André Erneste Modeste (1741—1813), Komponist VII S. XIX 387; VIII 410.
- Grevelien, Anna Cathr., g. J. J. Friccius VI 618 (St.).
- Grevenkop, Johanne Vilhelmine (1745—1821), g. J. F. Castenschiold VIII T. 119.
- Griesheim, C., g. J. F. Beust IX 378.
- Griffenfeld, Ped. Schumacher (1635—99), Greve, Storkansler I S. XX; II 141 242; V 199.
- Griffet, Henri (1698—1771), Hofprædikant, Forf. VII 195 411.
- Grill, Andr. Chr. (1726—1801), Kfrd., Overpostinsp. VIII T. 88; IX 389.  
— Casp. Ehler, Postmester IX 389.
- Grimandet, Marie, g. 1° T. Duval; 2° E. Badoire VII 507.
- Grimm, Fred. Melchior (1723—1807), Baron, Ges., Forf. VII 410. —  
Jac. Ludv. Carl (1785—1863), Prof., Sprogforsker VIII 405. —  
Wilh. Carl (1786—1859), Sprogforsker V 108 215; VII 445; VIII 405.
- Grimmenstein, Cai, Kancred. VII 519.
- Grimoard, Phil. Henri, Greve (1753—1815), Forf. VII 424.
- Grodtschilling, Cathr. Magdalene (1764—1838), g. J. G. Naumann VI 573. — Fred. (1731—92), Kontreadm. VI 574. — George Joach. (1785—1812), Prltnt. VI 527. — Marie Susanne (1762—1816), g. P. Peschier VI 574.
- Gronsfeld-Diepenbroick, Bertram Philip Sigmund Albrecht, Greve (1715—72), Gehrd., Ges. III 375; VI 586; VII 492. — Louise Marie Anna Christine Sophie, Komtesse (1755—1803), g. G. V. A. D. Münster-Meinhövel III 375; VII 492. — Ludv., Greve (1713—59), Oberst VI 586.
- le Gros, Lærer IV 210 269 324. — Will., VI 605.
- Grosch, Hein. Aug. (1763—1843), Kobberstikker IV 278.
- Grossi, Luigi, Billedhugger IV 280; VIII T. 47.
- Grote, Eleonore Charl., Baronesse (1711—81), g. 1° G. W. Bülow; 2° W. A. G. Behr VII 466. — Sophie Frederikke Joachime Ernestine (1717—91), g. H. Ahlefeldt IV 268.
- Grothusen, Joh. Didr., Baron (1673—1708), Obltnt. VI 536. — Johanne Dor., Baronesse, g. J. F. Bielke VI 536.
- Grotum, Maren (1660—1736), g. G. Pentz VIII T. 120.
- le Grou, Filolog III 37.
- Grouvelle, Guldsmed IV 313. — Frue (f. 1781), IV 205—07 214; V S. LV. — Philippe Antoine (1758—1806), Ges. IV 166 f. 172 174—76 182 f. 186 205—07 210 215 313 329; V S. LV 136 f. 219; VII

- 32 f. 45—47 53 230 374 424 431 466; VIII 180 185 193—95 401; IX 114 117 251 348 365.
- Grove, Emanuel Rasmus (1756—1847), Kfrd., Konsulatsdir. I 238; X 54. — Gerhard Leslie (1855—1911), Arkivsekr. V 238.
- Grovermann, Alexander Arnold Fred. VIII T. 142.
- Grube, Angelica Gertrud (—1801), g. B. Wickede VIII T. 142. — Joh. Reinhold (1733—90), Kapt., Generalottoadministrator VI 570. — Johanne Augusta Charl. Amalie (1775—1818), g. C. L. Sander VI 570.
- Gruber, Cathr. VI 467 567. — Gritli VI 567.
- Grunckov, Ant. Henr. (f. 1788), VIII T. 64.
- Grundtvig, Balthasar Fleischer (1778—1825), Kateket VI 579. — Joh. (1734—1813), Spr. VII 472. — Nic. Fred. Severin (1783—1872), Præst, Digter VI 507 579; VII S. IX 472; IX S. LIX.
- Gruner, Aug. Henr., VIII T. 58.
- Gruttschreiber, Antoinette Christine Sophie Frederikke (f. 1786), VIII T. 88. — Ernst Fred. Adam (—1829), Kanc.-sekr. VIII T. 88. — Ernst Gottlieb (1704—76), Gehrd., Jægern. VI 591; VIII T. 88. — Fred. (1752—1809), Ritm. VI 592; VIII T. 58 88 138. — Sigismund Fred. (1710—62), Kmhr., Landfoged VI 591 f.; VIII T. 88. — Sophie Magdalene (1751—95), g. A. C. Grill VIII T. 88; IX 389.
- Grüner, Ebba Ovidia (1720—93), g. C. Schøller II 219; IX 324.
- Gräter, Fried. Dav. (1768—1830), Forf. VII 445.
- Gröger, Fr. Carl (1766—1838), Maler VIII 264 424; IX S. LXIV 253 365 455.
- Grøn, Margr. Elisab. (1727—98), g. 1° J. G. Klinggraf; 2° H. Stampe VI 592.
- Grønland, Joh , Tømmermand IX 343. — Joh. Fred., Organist VIII T. 60 f. 63. — Pet. (1761—1825), Jrd., Administrator IV 144 152 154 162 172 308; IX 96 343 349; X 48.
- Guadano, Hertug, VIII 181.
- Gubbertz, Anna, g. J. Makeléer VIII T. 82.
- Gude, Dor. Helene Elisab. (1743—74), g. S. P. Wolters IX 404. — Gude, Henrik (1703—82), Genltnt. II 16 20 f. 26 227; VI 480—82. — Henr. Chr., IX 386. — Margr. Elisab., g. P. C. Herfordt VII 548.
- Gudenrath, Jac. Just (1758—1825), cand. jur., Forf. IV 139 f. 306.
- Guerrero, José, Kapt. IX 203 358.
- Guggenheim, g. M. Mendelssohn VI 597. — Abraham (f. 1786), IX 378. — Joseph Abraham (1743—1805), Kbmd VI 597; IX 378 — Moses (f. 1789), IX 378. — Nathan (f. 1798), IX 378. — Rose (f. 1772), g. M. Fürst IX 378. — Simon (f. 1792), IX 378.

- Guglielmi, Pietro (1727—1804), Komponist III 423. — Sangerinde III 316, 423.
- Guignace, Thérèse Elisabeth, g. F. L. le Fevre VI 604; IX 415; X 62.
- Guillaume, Charles Axel, Generalbygningssintendant VII S. XXVIII.
- Guillaumot, Alexander Henr. (1768—1814), Maj., Leg.-sekr. VII 384; IX 381.
- Guines, Adrien Louis de Bonnières, Hertug af (1735—1806), Genltnt. IV 204 f., 322 f.; V S. LV 253; IX 374. — Marie Louise Philippine, Pr.sesse af (—1785), g. Castries IX 374. — g. Juigne IV 204 323.
- Guione, Joseph Bernhard, (1749—1808) Arkitekt VI 521.
- Gujer, Jac. (—1785), Bonde IX 62 237.
- Guldbrand, Joh. Vilh. (1744—1809), Etrd., Livlæge IV 226 237 286 331 f.; V 28 193 502; X 9 49.
- Guldbrandsdatter, Ellen, g. A. Randklev IX 336.
- Guldener, Anna Dor., g. C. Engel VIII T. 117.
- Gunhild, Husholderske VII 137.
- Gusmann, Fred. Carl Guzmer (1738—89), Landraad VII 458.
- Gustaf III, Konge (1746—92), I 95; II 9—11 65 180; III 6 f. 100 f. 114 360 397 401; IV 34 100—03 105 108 111 116 131 136 166 297 304; V 133—35 196; VI 7 35 74 255 f. 519; VII S. XXIV 10 17 31 174 220 368 371 405 414 420; VIII 162 167 397 420 f. T. 10 34; IX 53 75 341 426.
- Gustaf, Kronprins af Sverige (1799—1877), VI 211 331; VII 86 264 347 386.
- Gustaf II Adolph, Konge af Sverige (1594—1632), VIII T. 113.
- Gustaf IV Adolph (1778—1837), Konge II 228; III 129; IV 40 44 136 166 f. 186 237 240 f. 247 251 261; V S. LXXIV 30 41 196 215 223; VI 306 316 f. 320 330 598; VII 28 31 69 86 264 377 380 f.; VIII 162 192 403; IX 156 174 178 182 241 253; X 5 10 13 29 31.
- Gustav, Bonde IX 214.
- Gutenberg, Joh. (1397—1468), Bogtrykker VIII 102.
- Gutfeld, Fred. Carl (1761—1823), Provst VI 506; IX 110 347; X 62.
- Güldenchrone, Chr. Fred., Lensbaron (1741—88), Gehrd., Ges. V 284; IX 338. — Chr. Wilh., Baron (1748—1818), Genltnt. IV 314; IX 235 362. — Fred. Jul. Chr., Lensbaron (1765—1824), Gehkfrd., Stiftamtmd. III 418; V 167 225; VI 64 f. 503; IX 68 146 338 352 368. — Frederikke Regitze Christiane, Baronesse (1771—1864), VI 569. — Regitze Sophie, Baronesse (1706—79), g. H. Skeel VI 98. — Regitze Sophie, Baronesse (1707—35), g. F. G. D. de la Pottrie VII 508; VIII T. 54. — Sophie Magdalene, Baronesse (1766—1851),



- g. C. Urne III 138 406. — Wilh., Baron (1680—1708), t. Aastup VII 508. — Wilh., Baron (1768—1806), Kjkr., Maj. IX 332.
- Gyldenfeldt, Chr. Schousboe (1720—1805), Oberst VIII T. 4.
- Gyldenløve, Anna Christiane, Komtesse (1676—89), I S. XXV; VIII T. 3. — Chr. (1674—1703), Lensgreve, Feltmarskalltnt. I S. XXI; VIII T. 94. — Ulr. Chr., Greve (1678—1719), Generåldm. VI 601. — Ulr. Fred., Lensgreve (1638—1704), Gehrd. i Kons. I S. XXI; VII 423; VIII T. 23.
- Gyldenskiold, Pet. Schønnemann (1726—1803), Kmhr., Obltnt. VI 583 f. 589 f.; VIII T. 8.
- Gyldensteen, Jean Henry Huguetau, Lensgreve (1665—1749), Gehkfrd. Handelsdir. III 385; VI 574. — Margr. Huguetau, Lensgrevinde (1702—67), g. A. C. Monteleone IX 429.
- Gyldenstjerne, Hilleborg (1683—1734), g. C. Trolle VIII T. 129.
- Gyllenband, Uexkull-, Baronesse, g. J. V. v. d. Osten VII 532.
- Güllich, Anna Margr., g. F. C. Trant IX 348. — Claus, Tehandler VIII T. 136. — Mette Marie (1759—1830), g. 1° J. L. Kirksteen; 2° C. O, A. Restorff VIII T. 36.
- Güntelberg, Fred. (1696—1767), Schoutbynacht VI 96 514; VIII T. 39.
- Günther, Aug., Apoteker X 61. — Christoffer (1732—90), Apoteker X 61. — Joh. Jac. (1673—1750), Major, Toldkammerer VII 383. — Joh. Jac., Pagehovmester VIII T. 39.
- Gystrup, Dor. (f. 1761), g. O. Niederschildt VIII T. 10.
- Gähler, Carl Fred. Sigismund Wilh. (1785—1836), Oberst V 311 (St.); VIII T. 59. — Carl Moritz (1728—88), Kmhr., Obltnt. VIII T. 58. — Caspar Fred. (1737—97), Gen.-maj. VII 458; IX 112 348. — Pet. Elias (1718—83), Genltnt. II 20 f. 25 f. 228; III 4 92 383 f. 394; IV 266; V 283; VIII T. 24; X 55. — Sigismund Wilh. (1706—88), Gehrd., Overpræs. II 153 243; VII 522.
- Göckhausen, Louise (1752—1807), Hofdame V 224; VI 568.
- Gøring, Ulr. Chr. (—1761), Kapt., t. Grevensvænge IX 437.
- Goertz, Carl Henr. Joh. Wilh., Greve, Ges. IV 131 f. 304.
- Gössel, Amtsforv. VIII 382 384. — Anne Antonia, Frue VIII 382. — Frk. VIII 385. — Carl Wilh., Gehrd., t. Urbanowitz IX 379. — Caroline Magdalene Frederikke (1770—98), g. O. R. Klingspor VIII T. 45. — Elisab. Frederikke (1730—82), g. J. N. Otte IX 339. — Elisab. Juliane (1734—57), g. P. E. Hölty VIII S. IX 383 f. — Emilie (1799—1854), g. 1° Keller; 2° F. J. W. Döring IX 379. — Frederikke Christine Georgine (1768—1865), g. K. C. Bennett VIII T. 45. — Georg Aug. (1732—1800), Landraad, t. Stubbe VIII T. 45. — Georg Chr.

- (1731—1804), Hofretsprokurator VIII 382; IX 379. — Joh. Martin (1687—1762), Etrd., t. Stubbe IX 339 424. — Marie Christine (1735—83), g. P. A. Pechlin IX 424. — Marie Elisab. Christiane (1767—1842), g. O. R. Klingspor VIII T. 45. — Sophie Christiane Mariane (f. 1778), g. C. P. Cossel IX 411.
- Goethe, Cornelia Frederikke Christiane (1750—77), g. J. G. Schlosser VIII 380 421. — Joh. Wolfgang (1749—1832), Gehr., Digter II 226 237 f.; III S. XVI XXIV XXXIV f. XL f. XLV f. 34 73 77 149 153 157 167 171 176 181 f. 186 370 379—81 388 391 403 407 410—12 422; IV 185—87 218 229 247 250 275 316 323 326 338; V S. XXV XCIII f. CII 57 f. 70 108 162 201 f. 214 252 299 303; VI 493 568 573; VII S. IV XXXVI f. 388 390 392 420 433 f. 464 f. 486; VIII 3 11 17 22—24 26—28 30 f. 35 38 41 43 45 70 77—79 84 104 107 f. 115 141 f. 144 (Tavle IV, Portræt) 340 372 375—81 386—95 405 421 424 T. 6 22 50; IX S. VII XXVII f. 36 41 113 324 334—36; X 56. — Jul. Aug. Walther (1789—1830), Geh.-kamrd. III 415; IV 186; VI 574.
- Goetz, Cordula, b. D. v. d. Trautenberg VIII T. 17. — Marie Christiane, g. C. L. Gersdorff V 233.

## H.

- Haaber, Adam Gottlob, Kapt. IV 298.
- Haack, Christiane Magdalene Elisab. (—1792), g. D. N. Warnstedt V 277.
- Haake, Margr. Elisab. (1754—1800), g. 1<sup>o</sup> C. C. Noodt; 2<sup>o</sup> F. B. Wickede IV 324; VIII T. 141.
- Haberkorn, Engel Cathr., g. J. F. Boie VIII 8 130 391 394.
- Hackert, Jac. Phil. (1737—1807), Maler VII 509.
- Hadeln, Joh. Irgens, cand. theol., Lærer VIII T. 60 f.
- Hadewig, Anna, g. D. Klencke VIII T. 17.
- Hafener, Margarethe, g. E. Müller VIII T. 36.
- Haffner, Adam Mogens Wenzel (1774—1844), Gen.-maj. V 37 195; VII 318 321 439; VIII 264 415. — Anna Cathr. Wilhelmine (f. 1743), g. J. Wildenradt VII 471. — Joh. Henr. Wilh. (1746—1808), Gen.-adj., Maj. VI 245 540 f; VIII T. 82.
- Hage, Bolette Cathr. (1753—1846), g. M. Mackeprang VI 550.
- Hagedorn, Chr. Ludv. (—1780), Gehlegrd. VI 538. — Else Cathr. (—1739), g. F. C. Rieppur VII 467 539; VIII T. 47. — Fred. (1708—54), Digter VI 81; VIII T. 45 f. — Frederikke Louise (—1732),

- g. H. H. Bech VII 467. — Palle (—1751), VII 458. — Seneca Christophersen (1680—1750), Adm. I 274; VII 458.
- Hagemann, Frue, VIII 384. — Frue, VIII T. 49. — Anna *Juliane* (f. 1744), g. F. M. Busmann VIII 56 58—60 64 385 f.; X 61. — Elisab. Henriette (f. 1729), VIII 386. — Georg Henr. (1741—1805), Jrd., t. Osterrade VIII 276 416. — Laurentius (—1762), Konsistorialraad, Generalsuperintendent VIII 385; X 61. — Lucie Juliane (1732—68), g. J. C. Meister VIII 384 f.
- Hagen, Assessor VI 569. — Amalie, Frue IV 265.
- zum Hagen, Leopold (1720—94), Jrd., Postdir. VI 124 522. — Sophie Johanne Vilhelmine IV 266.
- Hager, Agathe Eleonore, g. H. Høyer VI 516. — Stud. VI 543.
- Hagerup, Caspar Pet. (1777—1840), Borgm. VII 472.
- Hahn, Regeringsraad VIII 376. — Frue (J. F. H.s Moder) VIII 95 135. — Fam (J. F. H.s) VIII 135 f. — Regeringsraad VIII 376. — Hahn, Anne Cathr. (—1731), g. F. C. Wangelin VII 549. — Birgitte Elisab. (l. 1675—89), g. U. Dewitz VIII T. 77. — Didr. (f. 1770), Lærer II S. XXXIV; IX S. XLIII f. 67 71 109 148 214 338. — Dor. (l. 1647), g. F. Dewitz VIII T. 77. — Georgine Louise Frederikke (1760—98), g. 1° F. J. Bothmar; 2° C. U. Brockdorff II 219; VIII T. 105. — Joh. Fred. (1753—79), cand. theol., Forf. VIII 24 27 30 32 34 f. 38 56 58 62 f. 95 99—101 103 106 108 f. 111 120 f. 124—29 132—38 375—77 391 395. — Otto, t. Hinrichshagen VIII T. 77. — Sophie (—1818), III 190. — Sophie Amalie (1664—1722), g. C. Reventlow I S. XXI XXIV 275; IV 360 (St.); VIII T. 4. — Sophie Charl. (1740—1804), g. C. Buchwald VIII T. 107. — Wilh. (1707—1802), Kancred., Provinzialmedicus III 381; VIII T. 6.
- Hailes, Daniel, Ges. VI 78 282 504 546; VII 30 f. 40 373 376; IX 94 343.
- Halberstadt, Armgard Lucretia, g. H. Lepel IX 416. — Balthasar Gebhard (—1692), Gen.-maj. VIII T. 124. — Cathr. Sophie, g. A. C. Restorff VIII T. 136. — Magdalene Hedv. (1656—1702), g. C. S. Plessen VIII T. 124.
- Halch, Peder Nissen, Amtsforvalter II 144. — Sophie Magdalene (1776—1867), g. M. F. A. I. Holck V 319 (St.).
- Hallager, Anna Mette, g. C. J. R. Christiani IV 309. — Immanuel, stud. theol., Lærer VIII T. 63. — Niels Larsen, Skolelærer VIII T. 61. — Torsten (f. 1785), VIII T. 61.
- Hallander, A., Kapt., Tømmermester VIII T. 61. — Jens Osvaldus (1786—1832), Toldinsp. VIII T. 61.

- Halle, Caroline Frederikke (1755—1826), g. 1° T. C. Walter; 2° C. F. Müller VIII 338 420. — Marie Elisab. (l. 1664—91), g. E. de la Marc VII 522; VIII T. 55.
- Hallensen, Cathr., g. C. M. B. Langheim VI 141 f. 523. — Joh. Henr. (1733—1801), Jrd., Toldforv. VI 523.
- Haller (Sophies Fader), IV 122 302; VI 455. — Frue (g. G. E. H.) VIII 398. — Frk. (Sophies Søster) VI 455.
- Haller, Albrecht (1708—77), Prof., Læge, Digter III S. XXXVIII; IV 122; VI 81 456; VII 148 363 398; IX S. XVIII 63. — Charl. *Sophie* (1769—97), g. J. Baggesen I 285; II S. XXII 95 103 111; III S. XXXVIII 59 67 76 f. 79 150 f. 389 f.; IV 120—23 125 160 172—78 181—85 188 301 304; V S. XLVI f. LI; VI 223 371 375 f. 378 f. 381—88 393—423 425 429—31 433—36 438 440 442—46 454—56 (Digt af Bagg. 1789) 465 535 551—53 555—60 563—65 567 f.; VII S. XXXIII 52 487; VIII 162 f. 168 f. 171 191 398; IX S. XXX f. 63 66—69 (68 f.) 111. — Emilie, g. Haller IV 122 195 211 f. 214; VI 455 f.; VII 487; VIII 398. — Gottlieb Emmanuel, Landfoged IV 122; VIII 398. — Mariane VII 398. — Rudolph, IV 122; V S. XLVI; VI 74 568. — Sophie Charl., g. L. Zeerleder VI 564 f.
- Halling, Wilhelmine Christine (1775—1844), g. G. L. Krüdener IX 388. — Will. (1744—96), Brigader, t. Dronninglund IX 388.
- Halm, Carl Felix (1809—82), Prof., Filolog VI 583.
- Haltern, Cathr., g. N. S. Ebio V 273 f.
- Hamann, Joh. Georg (1730—88), Filosof III 391; VII 420.
- du Hamel, Elisab. Conradine Louise Maximiliane, Markise (1701—67), g. C. F. Biedenfeldt VII 552.
- Hamer, Nic. (f. 1749), Jæger VIII T. 10.
- Hamilton, Antoine (1646—1720), Forf. IV 197.
- Hammeleff, Nis. (1735—1801), Etatsraad, Rentekammerkom. II 150; VI 569.
- Hammer, Christine, Husholderske VIII T. 32. — Christopher Johs. (1759—1823), Obltnt., Generalvejmaster VIII T. 132. — Gertrud Elisab. (1733—88), g. J. B. Basedow VI 509 f. — Jørg. (1676—1744), Spr. VI 509 f.
- Hammerstein, Frue VIII 383. — (-Loxten), Agnes, Baronesse (1795—1824), g. L. D. Reventlow I 272 (St.); VII 567 (St.). — Anna Caroline, Baronesse (1805—67), VII 567 (St.). — Caroline Agnes Hildeburg Baronesse (1794—1866), VII 567 (St.). — Chr. Günther, Baron (1649—92), Obltnt., t. Loxten VII 567 (St.). — Chr. Ludv.,

- Baron (1682—1759), Genltnt. VII 567 (St.). — Christoph Ludolph, Baron (1646—1728), t. Gesmold VII 567 (St.). — Emilie Henriette, Baronesse (1810—96), VII 567 (St.). — Ferdinandine Charl. Mariane Caroline, Baronesse (1783—1853), g. F. Bernstorff II 216 (St.); VII 335 444 567 (St.). — Frederikke Juliane Hedv., Baronesse (1770—1804), g. C. O. C. Qualen VI 396 428 441 562 622 (St.); VII 567 (St.). — Georg Aug., Baron (1734—1813), t. Equord VII 567 (St.). — Hans Adam, Baron (1579—1653), VII 567 (St.). — Hans Chr., Baron (1720—71), t. Castorf VII 567 (St.). — Hans Ditl., Baron (1768—1826), Gehrd., Ges. IV 352 (St.); VII 567 (St.). — Hans Georg, Baron (1771—1841), Genltnt., Ges. V 82 181 f. 211; VII 335 443 567 (St.); VIII 211 405. — Hans Werner, Baron (1696—1787), t. Equord VII 567 (St.). — Julie Caroline Frederikke Joachime, Baronesse (1793—1866), VII 567 (St.).
- Hammond, Edv. (—1711), Stiftamtmd. VII 533; X 60.
- Hane, Kopist VIII T. 44.
- Hannchen III 51.
- Hans Georg, Prins af Anhalt-Dessau (f. 1748), Gen. III 21 33 35 387.
- Hansen, A. F., Bogtrykker IX 387. — Cathr. Marie, VIII T. 76. — Chr., Gross. IV 281; V 245. — Chr. Fred. (1756—1845), Kfrd., Overbygningdir. IV 62 226 284 331; V S. CI 176 228 355; IX 384. — Christine Margr. (1763—1816), g. F. V. Trojel VII 473. — Cornelius (f. 1780), Seminarist IX 328. — Daniel (f. 1782), Seminarist IX 328. — Ditl. Nic., Provst. VIII T. 49. — Elisab. Dor. (1748—1828), g. F. C. Havemann IX 354. — Frederikke Margr. (1748—1802), g. P. J. Destinon VIII T. 76. — Hans (f. 1778), Seminarielærer IX S. XLV IL 246 300 369. — Hans Pet. (1731—85), Spr. VI 579. — Jac. (1728—91), Kamrd., Godsforv. VII 471; X 59. — Joh. Georg (—1760), Etrd., Konsul VII 383. — Joh. Georg Wichmann (1723—1800), Kmhr., Kapt. VII 508. — Lauritz, Fabrikant VIII T. 19. — Louise (1765—1845), g. F. L. Bang VII 472. — Mads, Gaardmand IX 327. — Maren, g. J. H. Thorsen IX 153 327 352. — Marie (1739—82), g. J. E. Colbiørnsen V 271 323 (St.); VIII T. 32. — Martha Marie (1746—1800), g. J. C. Oehlenschläger V 198 200. — Peder (1746—1810), Biskop IV 226 331; IX S. XLIX 160 f. 201 209 211 222 256 f. 355. — Rasmus (1745—1803), Degn IV 219 f. 327. — Sophie Charl. (1750—79), g. H. A. d'Origny IX 266 366. — Søren, Bonde II 65. — Wexel (1715—90), Spr. IV 283. — Wilh. Aug. (1743—96), Kfrd., Rentekammerdep. I S. XXXVII XXXIX f. 172 266 289 f.; II S. XVIII 126 150 213; VI 262 542; IX 51 336.

- Hansteen, Christopher (—1800), Etrd., Toldkammerdep. VIII T. 61.  
 — Conradine Birgitte (1780—1866), Forf.inde, g. J. F. W. Dunker  
 V 236. — Johs. (1789—1863), Kammersekr., Mægler VIII T. 61.
- Harboe, Ludv (1709—83), Biskop VI 84 504
- Hardegg, Esther, Komtesse (—1676), g. H. Reuss IX 428. — Maximiliane, Komtesse (—1678), g. H. Reuss IX 428.
- Hardenberg, Genltn. V 249. — Carl, Baron (—1813), III 356 (St.). — Carl Aug., Fyrste (1750—1822), Statskansler I. S XXVII 189 260; II 150 f. 242; III S. XLI 96 139 242 396 417 f.; IV 340 360 (St.); VI 268; VIII 415; IX 348. — Georg Adolph Gottlieb, Greve (1765—1816), Kmhr., Landjægerm. I 260; IX 112.
- Hardenberg-Reventlow, Chr. Henr. Aug., Lensgreve (1775—1840), Gehkfrd. II 242; III 250 396 f. 417 f.; V 181; VI 162 168; VIII 224 261 322 408 413 419; IX 260 344 348 353; X 62. — Ida Augusta, Komtesse (1799—1867), g. 1° H. Holck; 2° C. L. J. A. D. Gersdorff-Hardenberg-Reventlow; 3° S. D. Almaforte-Hardenberg-Reventlow I 289; II 242; IV 352 (St.); V 148. — Lucie Anna Wilhelmine Christiane, Komtesse (1776—1854), g. 1° C. T. F. Pappenheim; 2° H. L. H. Pückler-Muskau VIII 261 263 415.
- Harder, Johan (1768—1831), Provst III 207; IX 91 97 f. 109 113—15344.
- Hardorff, Minister VIII T. 5.
- Hardus, Louise (f. 1758), g. M. Brabrand IV 142; VII 371; VIII T. 11.
- Hardvig, Aug. Henr. (f. 1793), IX 328.
- Harling, Adolph Fred. (—1769), Kmhr., Ges. VI 591. — Benedicte Charl. (f. 1740), VII 494. — Chr. Ludv. Günther (—1775), VI 591; VII 494. — Christiane Sophie (f. 1736), VII 494. — Marie Wilhelmine (1763—1813), g. E. L. J. C. E. Moltke VIII T. 110.
- Harms, Claus, Provst (1778—1855), I 190—93 197; III 142 189 f 406 f.
- Harries, Edm. (f. 1789), VIII T. 64. — Will. (f. 1785), VIII T. 64.
- Harris, Fabrikant V S. XCI.
- Harsdorff, Caspar Fred. (1735—99), Prof., Hofbygmester V 258 f. — Fam., V 259.
- Harstall, Charl. Sophie (1680—1760), g. J. C. Körbitz VII 529. — Dor. Magdalene, g. F. Lützwow VII 526. — Wilhelmine, g. H. W. Gerstenberg V 282.
- Harte, Emmy (1761—1815), g. W. Hamilton IX 264 366.
- Hartig, Georg Ludvig, Overlandforstmester (1764—1837), I 186 287.
- Hartkopff, Cathr. Marie, g. A. F. Lodde IX 389.
- Hartmann, Johan Ernst (1726—93), Koncertmester, Komponist II 30; V 246; VIII T. 22.

- Hartwig, Margr. Elisabeth (1701—82), g. A. P. Ahlmann VIII T. 49.
- Haschka, Lorenz Leopold (1749—1827), Prof., Digter III 161 408.
- Hass, Anna Elisabeth Magdalene, g. J. F. Hensler VII 397. — VI 584.
- Hasse, Joh. Adolph (1699—1783), Komponist III 418.
- Hassell, Caroline (—1824), g. E. R. Colbiørnsen V 272 323 (St.). — Mary, g. Ferrall V 272.
- Hassenflueg, Gardist VI 481 f.
- Hassler, Albert Sebastian (1744—1805), Generalkrigskommissær, Kollegiedeputeret IV 308.
- Hastings, Francis Rawdon-Hastings, Marquis (1754—1836), Gen. VIII T. 73; IX 344.
- Hastrup, Lucie Christiane, g. F. C. Hirschfeld VII 469. — Mads (—1767), Jrd., t. Eskjær VII 469. — Niels (f. 1756), Tjener VIII T. 4.
- Hatten, Oberstltnt. VIII T. 23. — Chr. (1609—56), Hofraad IX 437. — Joh., Hofkansler IX 437.
- Hattenbach, Charl. Sophie (—1734), g. F. Gramm III 358; IX 403.
- Hattorf, Cathr. Rosina, g. J. E. Schilden VI 618 (St.).
- Hauch, Adam Wilh. (1755—1838), Overkammerherre I 211; II 132; IV 191 292; V 86 136 f. 153 222; VI 117 123 f. 128 519; VII 31 80 278 373 428; VIII 220 f. 407; X 9 40 53. — Andr. (1708—82), Gen. V 211; VII 520 544; VIII T. 24 98. — Anna Sophie Juliane Margr. (1794—1880), g. G. H. Moltke VIII T. 100 f. — Fred. (1754—1839), Gehkfrd., Gen.-postdir. IV 288; VIII T. 101. — Georg Christopher (1751—1823), Kmhr., Toldkammerer V 319 (St.). — Jens Erik (1717—82), Jrd., Fyrforvalter V 271. — Johs. Carsten (1790—1872), Kfrd., Prof., Digter VIII T. 64. — Margr. Sophie (1757—1829), g. 1° A. L. Moltke; 2° F. Moltke V 86 f. 211; VIII 221 407 T. 98 100.
- Haugwitz, Chr. Aug. Henr. Kurt, Greve (1752—1831), Udenrigsmin. IV 251 338 f.; VII 287 435; VIII 4 12 14 f. 45—54 (Br. t. F. L. Stolb. 1774) 80 f. 372 375 381 395; IX 156 353. — Johanne Sophie (—1739), g. C. B. Lambsdorff IX 414 f. — Pauline, Baronesse (f. 1781), VII 435. — Pet. Ferd. (1633—95), Kapt. IX 415.
- Hauser, Conrad Caspar (1743—1824), Kfrd., Handelsdir. V S. XXXVII; VI 535 569 592; VII 481; VIII T. 23.
- Hausmann, Caspar Herm. (1653—1718), Genltnt. VIII T. 94. — Margr. Wilhelmine (1686—1717), g. G. H. Brüggemann VIII T. 102. — Ulrikke Augusta (1683—1759), g. C. G. Moltke VIII T. 94.
- Hauss, Julie Sophie, VII 446.
- Havemann, Frants Chr. (1756—1841), Forvalter IX 159 214 283 f. 308 354; X 62. — Joh. Henr. (f. 1764), Forvalter IX 326 f.

- Haven, Pet. Nic. (1689—1761), Jrd., Møntinsp. VII 542.
- Haxthausen, Chr. Fred., Greve (1690—1740), Kmhr., Overlanddrost VIII T. 79. — Chr. Fred. (1754—90), Kmhr., Ritm. IV 279. — Chr. Gottschalck (1778—1843), Overkrigskommissær, Toldinsp. VIII T. 60. — Chr. Ove, Greve (1777—1842), Overhofmarskal VII 54 378. — Clemens Aug., Baron (1738—93), Genltnt. II 15—17 19 24 227; IV 92 289 f.; VI 522; VII 458; X 54. — Fred. Gottschalck (1750—1825), Statsraad, Genltnt. IV 241 f.; VI 211 528 533 f.; VII 345 445 f. — Fred. Jul. (1772—1834), Gen.-maj. V 319 (St.). — Gregers Chr. (1733—1802), Statsmin. I S. XLI 97 f.; III 109 226 400 416; IV 156 161 290 310; VI 113 270; VII 53 f. 378 458 526; IX 32; X 60. — Maximilian Wilh., Baron (1783—1862), Oberst VIII T. 126. — Ulrikke Christiane (1787—1819), Hofdame, g. F. C. J. Knuth VI 157 159 529. — Wilhelmine Juliane Christine, Komtesse (1740—63), g. H. D. Dewitz VIII T. 79.
- Hayn, Johanne Lucie (—1772), g. C. G. Helmolt VII 492.
- Heathfield, George Augustus Elliott, Lord (1718—90), Gen. III 107 400.
- Hebel, Joh. Pet. (1760—1826), Digter I 287.
- Hecht, Joh. Jul. (1719—92) Resident V S. XVI 236.
- Hecklauer, Dor. (1633—69), g. H. Walter IX 403.
- Hedemann, Bernhard Otto (1763—1818), Gen.-maj. VII 336. — Francisca (1822—61), g. J. W. Oehlenschläger V 200. — Hans Christopher Georg Fred. (1792—1859), Genltnt. IX 396. — Joh. Christopher Georg (1765—1837), Gen.-maj. VII 397.
- Hedvig Elisabeth Charlotte, Pr.sesse af Holst.-Gottorp (1759—1818), Carl XIII.s Dronning V 65 83; VII 85 277 468,
- Hee, Jørgen, Biskop (1714—88), III 5; VI 237 537.
- Heerfordt, Sophie Margr., g. O. Faxøe IX 342.
- Heerstats, Wilhelmine (—1760), g. P. Wasserfall VI 595.
- Heespen, Adelheid Augusta (—1758), g. C. F. Wangelin VII 549. — Alexander Thilemann (1673—1738), Kfrd., Regeringsraad V 273. — Chr. Fred. (1717—76), Gehrd., Overretsraad VII 546. — Wilh. (1670—1742), Regeringsraad VII 549.
- Hegelund, Margrethe, g. F. E. Friccus VI 605.
- Heger, Christiane Georgine Elisab. (1782—1841), g. A. G. Oehlenschläger V S. XCVIII f. 51 f. 61 70 72 75 78 84 197 200; VII 433; VIII 210 T.22; IX 253. — Hans (1747—1819), Kfrd., Overretsassessor V 51 197; VIII T. 22. — Jens Stephen (1769—1855), Skuespiller V 197; VIII T. 22. — Joh. Carl (1771—1836), Bibliotekar V 197; VIII T. 22. — Karen Margr. (*Kamma*) (1775—1829), g. K. L. Rahbek III 366;



- V 197; VIII T. 22. — Ped. (1773—99), Kadet V 197; VIII T. 22. — Stephan Pedersen (1701—52), Raadmand, Brygger V 197.
- Hegewisch, Did. Herm. (1746—1812), Etrd., Prof., Historiker III 406; IV 265 f. 310; V 237 f.; VII S. XXXIII; VIII 23 83 376 T. 67 f.; X 55. — Franz Herm. (1783—1865), Etrd., Prof. med. III 140 406; VI 158.
- Heggelund, Hans Fred. (1709—65), Spr. VIII T. 115.
- Heiberg, Joh. Ludvig (1791—1860), Etrd., Teaterdir., Digter I 217; VIII T. 30; IX S. LXII. — Pet. Andr. (1758—1841), Translatør, Digter I 216 f.; II 235; IV 147 182 f. 210 f. 308; V S. LV 236 275; VI 77 504; VII 40; VIII T. 29 f.; X 55.
- Heide, Karen, g. S. Germann VI 580.
- Heimreich, Joh. Chr. (1777—1812), Overretsadvokat IX 433.
- Hein, Frk. VIII T. 22. — Anna Margr. (—1717), g. 1° W. Braëm; 2° G. F. Lepel IX 418.
- Heine, Charl., g. C. R. F. Christiani IV 309. — Heinr. (1797—1856), Digter IV 309; V S. XXXI.
- Heinen, Caspar Herm. (1729—67), Stiftamtmd. V 319 (St.). — Karen (1760—1801), g. C. A. Linstow VI 255 542. — Lorenz Jac. (1743—1822), Obltnt. IX 396. — Ulrikke Hedv. (1734—72), g. P. Rosenørn VIII T. 111.
- Heinitz, Statsminister V S. XIX.
- Heinrich, Frisør VII 257.
- Heinrich, Anna Elisab. (1782—1826), g. 1° T. Ter-Borch; 2° I. Suell IV 277; IX 375. — Carl Fred., Prof. philos. III 409. — Frederikke Sophie (1765—1807), g. 1° H. Bolten; 2° F. C. Trampe IV 276; V 255; VI 255; IX 375. — Gottlieb Lexmond (1779—1830), Kommercesekr., Kopist IV 277; VIII T. 12 59; IX 375. — Helene Margr. (1768—1848), g. C. Meyer VIII T. 12; IX 375; X 55. — Joh. Fred. (1730—1808), Kfrd., Handelsdir. IV 273 276 f.; V 287 295; VIII T. 24 27; IX 375. — Johanne Henriette (1776—1802), g. T. Ter-Borch IV 277. — Johanne Marie (1774—1808), g. 1° J. Christmas; 2° J. Lorenzen; 3° N. Simonsen IV 276 f.; VIII T. 12; IX 375. — Louise Vilhelmine (f. 1784), g. N. Fries IV 277; IX 375.
- Heintze, Fred. Adolph (1768—1832), Etrd., Dr. med., t. Niendorff VII 303 438. — Josias Fred. Ernst (1800—67), Lensbaron, Kmhr., Amtmd. VII 438.
- Heinzelmann, Joh. Chr. Fred. (1762—1830), Kfrd., Landfoged I 115; X 53.
- Heise, Carl Joh. (1787—1857), Prof., Spr. IX S. LIII f. 300—02 368.
- Helbig, Georg Michael, Kmrd., Fabriksdir. V S. XIV.

- Heldt, Hedv. Christine (—1778), g. C. L. G. Harling VI 591; VII 494. — Marie Elisab. (—1730), g. J. M. Gössel IX 339.
- Hellfried, Augusta Vilhelmine (1775—1861), g. J. F. Bardenfleth IV 125 302; VIII 406 T. 111. — Cathr. Dor. Elisab. (1743—1820), VIII 406; IX 386. — Dor. Rosalie (f. 1779), IV 125 302; VIII 406. — Emil Aug. (1747—85), Kapt. VIII 406; IX 385 f. — Fred. Michael (f. 1777), VIII 406. — Joh. Carl Fred. (1739—1810), Gen.-postdir. II 140 241; IV 302; VIII 405; IX 385. — Marie Elisab. (1773—1851), g. J. F. V. Schlegel IV 125 302; VIII 405. — Michael (1707—71), Maj. VIII 405; IX 385. — Ulrikke Antoinette (1774—1832), IV 302; VIII 406.
- Hellmolt, Kmhr. VI 584.
- Helman, Kobberstikker VII 377.
- Helmolt, Carl Gust. (1698—1762), Kapt., t. Cannawurf VII 492. — Frederikke Louise Christiane (f. 1736), g. C. L. Winther VI 584; VII 492.
- Helvetius, Claude Adrien (1715—71), Filosof VII 187—89 210 410.
- Hemert, Elisab. (1747—1834), g. A. Schneider VIII T. 40 f. — Elisab. Alexandrine (1768—93), g. G. W. C. Schmettau VIII T. 39. — Elisab. Susanne (1768—1825), g. J. N. A. Romeis VIII T. 40; IX 378. — Gysbert (1739—79), Kommandørkapt. IV 280; VIII T. 39 f. — Joost (1696—1775), Etrd., Gross. IV 280; IX 378. — Joost (1772—99), Prmlnt. VIII T. 39. — Jost Joh. (f. 1777), IX 378. — Justine (f. 1772), IX 378. — Justine Christine (1769—70), VIII T. 39. — Mariane (1765—1815), g. J. C. Rømeling VIII T. 40. — Marie Agathe (f. 1776), IX 378. — Pet. (1734—1810), Etrd., Gross. IV 280; VI 603, 614 (St.); VIII T. 40; IX 378. — Petronella Alida (f. 1775), IX 378.
- Hemsterhuis, Frants (1721—90), Filosof I 201; III 391; VII S. XXXVI 420.
- Henckel, Ole, Bergværksassessor VI 40 500.
- Henckel v. Donnersmarck, Henriette, Komtesse (1776—1851), g. W. J. Pogwisch III 211 415; VI 574. — Joh. Erdmann, Greve VII 458.
- Hendel (—1807), Dr. V 215.
- Henderson, Eliza (1766—1810), g. W. Brown VI 594; VII 497. — t. Grange House VII 498.
- Henley, Lady Elizab. (—1821), g. F. M. E. Henley II 229; III 30. — Fred. Morton Eden, Lord (1752—1830), Ges. II 38 229; III 22 f. 30 102 203 368 386; VI 247.
- Henning, Kusk VII 157 f.
- Hennings, Aug. Adolph Fred. (1746—1826), Kmhr., Administrator I 220 f. 288 291; III 117 f. 149 398 401 f. 408; IV 89 94 266

- 291 310 338; V S. XXV XXIX XXXI f. LVII 188 241 246 f.; VI 597; VII 384 490; VIII 174 399. — Christiane Ulrikke Sophie (1748—84), g. L. F. Zagel V 241. — Christine *Sophie* Louise, g. J. A. H. Reimarus III 4 08; VI 465 557 f. — Fred. Ernst (1781—1823), Kjkr., Leg.-sekr. V 154 223 f.; VII 74 384.
- Henningsen, Pet. (1737—75), Kanc.-dep. VI 595.
- Henrici, Jacobine Henriette (1725—69), g. H. M. Frisch VIII T. 83.
- Henrik IV (1553—1610), Konge af Frankrig VII 247.
- Henrik Frederik, Markgreve af Brandenburg-Schwedt (f. 1709), III 387 f.; X 55.
- Henrichsen, Sigmund (f. 1748), VIII T. 59.
- Henriot, François (1761—94), Politiker VI 121.
- Henriques, Bella, g. M. L. Mariboe VI 561. — J., Fabrikant VIII T. 62. — Leop. (f. 1783), VIII T. 60 f. — Moritz (f. 1786), VIII T. 62.
- Hensler, Mad. VII 327 f. 334.
- Hensler, Adolph Chr. (f. 1779), VII 397. — Adolph Gabriel (1743—1801), Toldforv. VII 397; IX 381. — Bendix Wilh. (1737—89), Gen.-adj., Ritm. VII 396 f.; IX 381. — Cathr. Cornelia (1736—48), VII 396. — Chr. Gotthilf (1760—1812), Prof. theol. VII 396 f.; IX 58 337. — Conr. Joach. Fred. (1775—1831), Dr. med. IV 184 315; VI 444; VII 397. — Elisab. Cornelia (f. 1738), VII 396. — Emilie Elisab. Christiane (f. 1787), VII 397 — Fred. (—1742), Klosterpræst VII 396. — Hieronymus Fred. Phil. (1766—93), Læge VII 396 436; IX 111 348 381. — Ida Margr. (1740—1814), g. J. L. Callisen VII 396. — Joach. Fred. (1745—97), Præst VII 397. — Joh. Nic. (1740—1807), Arkidiakon. IV 315; VII 397; IX 381. — Joh. Nic. Kragh (1780—1822), Kapt. IX 381. — Margr. Johanne Dor. (f. 1785), VII 397. — Margr. Lucie (1787—1831), g. B. G. Niebuhr VII 396. — Pet. (1699—1748), Præst VII 396; IX 381. — Pet. Chr. Wilh. (1777), VII 397. — Pet. Fred. (1742—1817), Præst VII 397. — Pet. Herm. (f. 1781), VII 397. — Pet. Wilh. (1742—1779), Syndikus IV 335; VII 396. — Phil. (1691—1720), Præst VII 396. — Phil. (—1743), Dr. VII 397. — Phil. Fred. (1739—76), VII 397. — Phil. Gabriel (1733—1805), Prof. med. I 73; II 55 116 f. 233; III 149 170 368 410; VI 31 499; VII S. XXXIII 142 f. 297 396; VIII 72 388 T. 45; IX 42 225 336 361 381.
- Herbart, Ant. Chr. (f. 1737), Huslærer VII 467; VIII T. 50. — Johan Michael, Rektor VII 467.
- Herbst, Emilie Adelgunde (1811—92), Billedhuggerinde, g. F. S. Vogt V 222.

- Herder (—1806), III 162; IV 344. — Frk. III 175. — Caroline, Frue III 115 162 175 f.; VI 568; VII 465. — Joh. Gotfr. (1744—1803), Digter II 226 238; III S. XXIV XXXV XL XLV 43 f. 114 f. 175 f. 370 380 403 407; IV 194 251 344; V S. XCIII 214 299; VI 559 568; VII S. XXXVII 372 392 459; VIII 5 22 36 69 78 82 372 f. 379 390; IX S. XXVIII 36 41 74 76 334 336.
- Herfordt, Karen Birgitte (1777—1860), g. B. D. Staffeldt VII 548. — Ped. Colbiørnsen, Kbmd. VII 548.
- Herholdt, Augusta Laurentia (1817—85), g. A. B. C. Bibow IX 394. — Joh. Fred. Wilh. (1778—1834), Regimentskirurg IX 394.
- Hermanson, Joh. Pet. (f. 1784), VIII T. 62. — Pet., Gross. VIII T. 62. — Pet. VIII T. 60.
- Hermes, Herman Daniel (1734—1807), Kirkeraad, Prof. theol. III 362, 408; IV 235—37 336; VIII S. XVIII; IX 169. — Sophie Dor. (1745—1826), g. L. Manthey IV 336.
- Herschel, Frederick Will. (1738—1822), Astronom III S. XXIV; VII 373.
- Hersleb, Hans Christopher (1722—88), Kfrd., Borgmester VII 435. — Ped. Lorents (1718—69), Spr. V 245. — Pet. (1786—1844), Etrd., Byfoged VIII T. 61.
- Hertzberg, Ewald Fred., Greve (1725—95), Udenrigsmin. VIII 241 410.
- d'Hervilly, Louis Charles, Greve (1755—95) VII 378.
- Hess, Joh. Ditl., Artist VIII T. 46. — Joh. Jac. (1741—1821), Præst VIII 34 379.
- Hessenstein, Frederik Vilhelm, Fyrste, Generalfeltmarskal (1735—1808), I 127; X 53.
- Hetsch, Gust. Fred. (1788—1864), Prof., Arkitekt VIII T. 21.
- Heug, Enevold (f. 1758), VIII T. 60.
- Heugh, Johs. Casp. (f. 1791), VIII T. 64.
- Heurlein, Johanne Ursula (1690—1756), g. 1<sup>o</sup> A. Hilbert; 2<sup>o</sup> J. C. Köler; VIII T. 145; IX 387.
- Heusz, Restauratør VII 423.
- Hey, Marie Elisab. (—1721), g. N. H. v. d. Maase VII 519.
- Heyde, Jan van der (1637—1712), Arkitekturmaler VII S. XXVII.
- Heyden, Wilhelmine, Komtesse, Overhofmesterinde, g. H. W. Stamford VII 231 424.
- Heydrich, Joh. Gottlob, V 240.
- Heyliger, J., Gross. IV 281.
- Heymann, Anna Margr. (1715—60), g. 1<sup>o</sup> C. Clausberg; g. 2<sup>o</sup> J. F. Bothmar VII 460 f. — Didr., Kapt. VII 460.

- Heyne, Chr. Gottlob (1729—1812), Hofraad, Prof., Filolog III S. XV; VIII S. VII f. 3 27 29 34 36 122 126 372 378 f. 393.
- Hilbert, Aug., Vagtmester IX 389.
- Hildebrandt, Anna Louise, g. A. C. Fibiger VIII T. 143.
- Hilfeling, Carl Gust. Gotfr. (1740—1823), Tegner VII 482. — Carl Joh. (f. 1771) VII 482.
- Hiller, Joh. Adam (1728—1804), Komponist VII 398.
- Hinrichsen, Kammerjomfru VII 126 f. 130 138 141. — Præst VII 138.
- Hintzpeter, Amtsskriver VI 577. — Frue, VI 577. — Joach. Ernst, Jrd., Borgmester VI 587; VII 540. — Margr. Cecilie Frederikke (1779—1853), g. H. F. L. Sames VII 540.
- Hippel, Theodor Gottlieb (1741—96), Borgmester, Forf. VII 392 399.
- Hirschfeld (f. 1740), VII 468. — Aug. Wilh. Chr. (f. 1740), Regimentskvartermester VII 469. — Chr. Cai Lorenz (1742—92), Jrd., Prof., Forf. VII 468. — Chr. Gottlob, Fysikus VII 469. — Fred. Chr. (1735—99), Regimentskvartermester VII 469. — Georg Michael (1677—1757), Præst VII 469. — Georg Michael (1771—1817), VII 469. — Joh. Georg (1732—57), VII 469. — Joh. Henr., Præst VII 468 f.
- Hielmstjerne, Agnete (1752—1838), g. M. G. Rosencrone II 51 141; IV 91; IX 333.
- Hiort, Fred. Chr. (1760—1820), Spr. VI 511.
- Hjorthøy, Morten (1738—1814), Kfrd., Borgm. IV 342 f.
- Hobart, Albinia Jane, g. A. J. Foster V 179 224.
- Hobe, Andr. August (1739—1802), Kmhr., Amtmd. III 377; VI 98 515; IX 57 337. — Frederikke Louise (f. 1786), g. C. A. Brockdorff III 377. — Joh. Fred., Ltnt., t. Gutendorf VIII T. 116. — Levin Ludv. (1700—81), Gen. VI 236. — -Geltingen, Levin Ludv. Chr. Leop., Baron (—1853), Ritm., t. Gelting VI 146 524. — Marie, g. B. D. Schuckmann VII 438. — Sophie Magdalene (1772—1849), I 182 208—10 287 f.; III S. XLII 191 377; IX 112 124 348.
- Hodgeson, Sarah, g. A. H. Stemann VIII T. 148.
- Hoë, Edv., Hovmester IX 378. — Josias (1739—1816), Kfrd., Rente-kammerdep. I 123 126 169 234 255; VI 35 499; X 53. — Lucie Magdalene (1698—1737), g. M. Claudius IV 318; VI 576.
- Hof, Elisabeth., g. J. F. Geismar VI 590.
- Hoff, Anna Christine (1742—96), g. J. P. Briand de Crèvecoeur IX 399. — Chr. (1690—1746), Oberst IX 399.
- Hoffer v. Lobenstein, Cathr. Elisabeth., g. J. W. Teuffel v. Pirchensee IX 378.
- Hoffmann, Boghandler III 209.
- Hofgaard, Andr., Bjergassessor V 271. — Gerh. (1713—88), Jrd., Borgm. V 271. — Kirstine (1754—1806), g. 1<sup>o</sup> H. Tersling; 2<sup>o</sup> J. E.

- Colbiørnsen V 271 323 (St.); VIII T. 32. — Lauritz Moss, Kapltnt. V 271.
- Hofmeister, Hofretsassessor VIII 383.
- Hogarth, Will. (1697—1764), Maler IV 84; V 136; VIII 148.
- Hohenlohe, Albert Wolfgang, Greve (—1742), Kmhr., Kapt. VI 586. — -Langenburg, Augusta Dor., Komtesse, g. H Reuss IX 428. — -Gleichen, Chr. Ludv. Mauritz, Greve (1704—58), Kmhr., Oberst VI 586. — -Langenburg-Ingelfingen, Fred. Ludv., Fyrste (1746—1818), Gen. III 125.
- Hohenthal, Pet. Carl, Greve (1784—1856), Gehejmefinansraad, Kredshauptmand VII 464.
- Hoyer, Andr., Spr. IX 438. — Cathr. Gude (1731—85), g. G. L. Ahlemann VII 127 143 392. — Christine, g. J. A. Stolle IX 438.
- Holbach, Paul Henr. Didr., Baron (1723—89), Filosof VII 187 210 410 412.
- Holberg, Ludv., Baron (1684—1754), Prof., Forf. IX S. LVIII.
- Holck, Andr. (—1846), Maj. V 308; VIII T. 100. — Anna, Komtesse (1778—1835), g. J. E. Berger IV 314 f. 352 (St.) 356 (St.); VI 380 387 441 442—46 (Br. fra Baggese 1797) 551—54 556 f. 561 565. — Anna Beate, Baronesse (1773—1842), g. F. J. Haxthausen V 319 (St.). — Barbara Juliane Kirstine (1718—68), g. J. E. Hauch V 271. — Birgitte Charl., Baronesse (f. 1727), V 319 (St.). — Carl Chr. (1758—1816), Kommandør, Konsul VIII 366 422. — -Hardenberg-Reventlow, Carl Ludv. Aug. Rud., Greve (1818—85), Kmhr. II 243. — Caroline Sophie, Komtesse (1742—1811), g. T. Levetzau IV 352 (St.). — Charl. Beate, Baronesse (1738—1800), Hofdame V 319 (St.). — Chr., Greve (1760—62), IV 352 (St.). — Chr. Christopher, Greve (1698—1774), Genltnt. IV 352 (St.); VIII T. 15. — -Winterfeldt, Chr. Christopher Adam, Greve (1767—89), Ltnt. IV 352 (St.). — Chr. Christopher Ditl., Greve (1629—76), Oberst VIII T. 15. — Chr. Fred., Lensbaron t. Holckenhavn (1729—60), Kmhr. V 270 319 (St.). — Chr. Fred., Baron (1734—81), Kmhr., Amtmd. V 270 319 (St.); VII 458 483. — Christiane Henrikke, Baronesse (1744—1824), Hofdame V 319 (St.). — Christopher *Conr.*, Greve (1775—1810), Kmhr., Amtmd. IV 352 (St.); VI 556; VIII T. 14; X 40. — Christopher Ernst, Baron (1749—1839), Oberst V 319 (St.); VI 35 499. — Eiler, Baron (1680—1747), V 270. — Eiler, Lensbaron t. Holckenhavn (1695—1740), Stiftamtmd. V 270 f. 319 (St.). — Eiler, Baron (1755—57), V 270. — Eilert Aug., Baron (f. 1742), Stykjunker V 319 (St.). — Erica Kirstine, Baronesse (1724—44), g. J. F. Cicignon V 319 (St.).

— Erik Rosenkrantz, Baron (1697—1714), Landkadet V 270. — Erik Rosenkrantz, Lensbaron t. Holckenhavn (1730—77), Kmhr. V 319 (St.). — Ermegaard Adelheid, Komtesse (f. 1799), Skuespillerinde IV 352 (St.); VIII T. 15. — -Winterfeldt, Flemming, Greve (1724—72), Lensbaron t. Wintersborg, Kmhr., Maj. IV 352 (St.). — -Winterfeldt, Flemming, Greve (1771—1826), Obltnt., t. Fjellebro IV 352 (St.). — Fred., Greve (1736), IV 352 (St.). — Fred. Carl Gebhard, Greve (1816—17), I 260 289. — Fred. Chr., Lensbaron t. Holckenhavn (1665—1708), Obltnt. V 270 319 (St.). — -Winterfeldt, Fred. Chr., Greve (1764—1825), Lensbaron t. Wintersborg, Kmhr. V 352 (St.). — Fred. Conr., Lensbaron t. Holckenhavn (1778—1830), Kmhr. V 319 (St.). — Fred. Ludv., Greve (1746), IV 352 (St.). — Fred. Wilh. Conr., Greve, Gehkfrd., Amtmd. (1745—1800), I Bd 78; III 103, 106 f. 398 400 413; IV 176 182 306 314 f. 352 (St.); V S. XXV LI; VI 94 446 513 550 f. 553; VII 146 398; VIII 297 417 T. 15; IX S. XX 249 344; X 53. — Frederikke Christiane, Baronesse (1720—42), V 270 f. 319 (St.). — Frederikke Claudiane, Komtesse (1725—84), g. H. Flindt IV 352 (St.); VIII T. 15. — Frederikke Ernestine, Komtesse (1784—1838), g. J. M. Portalis II 130 241; III S. XLIII 191 413; IV 327 352 (St.); V 81; VI 422; VII S. XXXVI; VIII T. 22. — Frederikke Louise, Baronesse (1752—54), V 270. — -Winterfeldt, Gust., Greve (1774—1833), Kmhr., Obltnt. IV 352 (St.); VI 593. — -Winterfeldt, Gust. Fred., Greve (1733—76), Gehrd., Finansdep. IV 352 (St.); VI 95 513. — Hans (1726—83), Agent, Journalist VI 478. — Hans Chr., Baron (f. 1740), Sekltnt. V 319 (St.); VIII T. 147. — Harald, Greve (1785—1839), Kmhr., Oberst I 260 289; II 242 f.; IV 352 (St.); V 148; VI 553. — Henr., Greve (1661—75), VIII T. 15 59. — Hilleborg, Komtesse (1729—37), IV 352 (St.). — Hilleborg Margr., Komtesse (1739—1817), g. F. C. Qualen I 110 285; IV 314 352 (St.); VI 400 446 551 553 622 (St.); VIII T. 36. — Holger Rosenkrantz, Baron (1775—99), Prltnt. V 319 (St.). — Holger Scheel, Baron (1759), V 270. — Holger Vind, Baron (1682—1730), Kapt. V 271. — Iver, Lensbaron (1701—81), Gehkfrd., Stiftamtmd. V 319 (St.). — Iver, Baron (f. 1743), V 319 (St.). — Iver Rosenkrantz, Greve (f. 1737), IV 352 (St.). — Juliane Christine, Baronesse (1750—1831), Hofdame V 319 (St.); VII 253—55 428. — Juliane Kirstine, Baronesse (1736—95), I 290; V 270 319 (St.). — Juliane Kirstine, Baronesse (1754), V 270. — Juliane Kirstine, Baronesse (1761—1848), g. G. C. Hauch V 319 (St.). — Juliane Kirstine (1797—1851), g. 1° A. W. J. Moltke; 2° C. E. Haderup VIII T. 100. — -Winterfeldt,

- Juliane Marie, Komtesse (1765—1828), g. F. F. Krogh IV 352 (St.); VI 71. — Jul. Carl Chr., Greve (1789—1857), Kmhr., Overpostamtsdir. IV 352 (St.). — Louise Augusta, Komtesse (1787—1867), g. H. B. Qualen IV 352 (St.). — Louise Charl., Baronesse (1737), V 319 (St.). — Magdalene Sybille, Komtesse (1666—98), g. C. Skeel VIII T. 129. — Margr., Komtesse (1741—1826), Overhofmesterinde, g. 1° V. A. Lühe; 2° C. F. Numsen III 91 396; IV 93 352 (St.); VI 98 f. 252 f. 513; VIII T. 32; IX 39 220 223 335 360 445; X 11 50. — Margr. Krabbe, Baronesse (1722—61), Kammerfrk., g. W. H. Thienen III 357; V 319 (St.); VIII T. 126. — Margr. Louise, Baronesse (f. 1736), V 319 (St.). — Mogens, Baron (1703—64), Oberst IV 348 (St.); V 270 319 (St.); VII 428. — Mogens Fred. Ant. Iver, Lensbaron t. Holckenhavn (1772—1801), V 319 (St.). — Regitze Sophie, Baronesse (1754), V 270. — Regitze Sophie, Baronesse (1763—87), V 319 (St.). — Sophie Dor., Baronesse (1770—1808), g. T. Arenstorff V 319 (St.). — Sophie Dor. Louise, Komtesse (1774—1863), g. H. D. Hammerstein IV 352 (St.); VI 552—54 VII 567 (St.). — Sophie Elisab., Baronesse (1721—51), g. F. Berregaard V 319 (St.). — Sophie Hedv., Baronesse (1739—1801), g. J. F. Sundt V 319 (St.).
- Holm, Fam. VII 22 f. — Chr. Fred., Bogtrykker VII 489. — Didr. (f. 1769), Lærer IX 328. — Ellen Marie, g. B. F. Maack IX 377. — Hans, Kancrd., Prokurator IV 142; VII 22 f. 25 f. 371; IX 89. — Inger Kirstine (1766—1844), g. A. A. J. Staffeldt VII 547. — Joh. Hartvig Ernst, Bogholder IX 388. — M. G., Gross. IV 281. — P. R., Gross. IV 281. — Ths. Nic. (—1761), Stadskirurg V 263.
- Holmer, Cathr., Frue (1537—1611), IX 409. — Christiane Louise Wilhelmine (1788—1853), g. C. O. Andresen IX 368. — Christine Elisab., Baronesse (1743—1809), IX 411. — Fred. Levin, Greve (1741—1806), Premiermin. III 84 f. 393; VII S. XXXV 224 420 f.; IX 127 350 410. — Georg, Baron (1661—1745), Gehrd. IX 409 f. — Jørg. (1575—1627), Raad IX 409. — Jørg. (1616—94), Landrentemester IX 409. — Magnus Fred., Baron (1704—73), Gehrd., Regeringspræs. VII 420; IX 410. — Magnus Fred., Greve (1781—1857), Kmhr., Forf. IX 410 f. — Pet. (1519—1605), t. Seed IX 409.
- Holmskjold, Joh. Theodor (1731—93), Gehrd., Postdir., Overkammerer I 58 284; II 122; III 399; V S. LXXXVII 263; VI 498; VII 33 374; VIII T. 27; IX 34 37 334. — Juliane Marie (1779—1814), g. C. Wleugel V 263.
- Holmsted, Fred. (1683—1758), Etrd., Borgm. VI 534.
- Holst, Anna Magdalene (1711—76), g. H. Piper VIII T. 32. — Arine



Cathr. (f. 1741), Husbestyrerinde VIII T. 59. — Elisab. (—1730), g. C. Ramus IX 448. — Joh. Hübner (1774—1836), Gen.-maj. V 66 206. Holstein, Adam Eggert (1708—84), Genltnt. VII 508; IX 424. — Andr. Gust., Greve (1791—1835), Hofjægerm., t. Gross Colmar VII 554. — Bertha (1705—35), g. 1° F. J. Bothmar; 2° F. Ahlefeldt II 219. — Cai Joachim Ditl. (1742—60), Lensgreve t. Holsteinborg VII 458. — Carl (1700—63), Gehkfrd., Overkrissekretær I 275; III 414; VII 435 460. — Cathr. Christine (1690—1770), g. O. C. Callenberg III 386. — Cathr. Elisab. (1712—50), g. C. D. Holstein VII 531. — Charl. Amalie, Komtesse (1736—92), g. C. D. Reventlow I S. XXVIII 1—29 9 f. (Stedsønnens Karakteristik af hende) 30 f. 38 43 84 102 f. (Død) 198 (Portræt) 201 262—64 272 (St.) 285 290; II S. V 241; III S. VIII XLV 69 f. (Død) 98 115 199 207 228 264 268 357 401 421 424; VI 31 106—08 111 f. 241 518 574; VII 254 f. 257 f. 261—62 (Død) 274 322 362 f. 430; IX S. XXI XXIII—XXV 20 30 76 f. (Død) 229 298 341; X 53. — Charl. Amalie (1739—98), g. F. C. v. d. Maase VII 520. — Chr., Lensgreve, Gehkfrd., Overjægerm. (1735—99), I 102; III 404; VI 514; VII 456; VIII T. 13; X 53. — Chr. Ditl., Greve (1707—60), Gehkfrd., Amtmd. VII 531. — Chr. Ditl., Greve (1775—1855), Hofchef V 57 f. 201; VI 333 548. — Chr. Fred., Overhofmarskal (1678—1747), II 219. — Chr. Fred. (1741—98), Kmhr., t. Faurvraa III S. VI 207 414. — Christiane Caroline, Komtesse (1772—1852), g. 1° C. A. Haxthausen; 2° F. C. A. Roepstorff VI 124 521 f. — Christiane Øllegaard (1696—1748), g. H. B. Rantzau VIII T. 101. — Christine Sophie, Komtesse (1740—72), g. 1° C. A. F. G. Castell-Remlingen; 2° G. G. Blücher V 244. — Christoph Conr. (1739—59), Lensgreve t. Holsteinborg VII 458. — Elisab., Komtesse (1737—86), g. H. A. Brockenhuus I 16 278; VI 95 111 514 519; VII 253—55 428; X 53. — Emilie Charl. Louise, Komtesse (1737—82), g. J. F. v. d. Osten VII 531. — Fred. Adolph (1784—1836), Lensgr. t. Holsteinborg I 193 272 (St.) 286; IV 255 340; V S. LXXXV CVII 112 216 266 269; VII 351 448 f.; VIII 413; IX S. XXXIV LIII LVI—LVIII 161—64 173 176 f. 182 185—87 218 f. 221 225 257 261 263 272 f. 280 286 f. 294 298 330 342 352 355 359 367—70 (369 f., Br. fra Ernst Schim. 1818) 380 f. — Fred. Conr. (1771—1853), Genltnt., Overceremonim., Teaterch. V 222; VII 278; VIII 221 407; X 59. — Fred. Wilh. (1703—67), Gehkfrd., Amtmd. VI 539. — Frederikke Louise Sophie, Komtesse (1783—1863), IX 147 352. — Georg Fred. (1717—72), Gehkfrd., Stiftamtmd. I 275. — Hans Joach. (1672—1720), Oberst VI 572. — Henriette Emilie (1714—74),

- g. F. Buchwald VI 572; VIII T. 103 127. — *Henr.* (1748—96), *Lensgreve t. Holsteinborg* VII 399 449; IX 352. — *Jacobine Charl.* (1772—1812), g. N. O. Pechlin VII 450; IX 425. — *Joachim Christopher, Maj.* VII 520. — *Joh. Georg* (1662—1730), *Gehrd. i Kons.* II 219; VIII T. 4. — *Joh. Ludvig* (1694—1763), *Lensgreve, Gehrd. i Kons.* II S. V 218; III 415; V 245; VI 519 574; VII 460. — *Ludv. Henr. Carl Herm.*, *Lensgreve* (1815—92), *Konseilspræs., Overkammerherre* IX S. LVII f. — *Sophie Hedv.* (1697—1720), g. F. J. Bothmar II 218; VII 460. — *Sophie Hedv.* (1716—67), g. F. C. Gramm III 358. — *Sophie Magdalene* (1739—83), g. F. O. Dernath V 315 (St.); VIII T. 126. — *Ulrik Adolph, Lensgreve, Storkansler* (1664—1737), I S. XXIV; III 385—87; IV 303. — *Ulrik Adolph, Greve* (1731—89), *Kmhr., Overpræs.* III 92 395; IV 318; V 202 257; VI 241 f. 479 539; VII 479; VIII T. 42 58 90 f.; X 56 58 61.
- Holsten-Carisius, Adam Christopher* (1793—1879), *Gehkfrd., Lensbaron t. Holstenhuus* VI 618 (St.).
- Holsten, Anna Margr.* (1719—70), g. F. L. C. Pentz VIII T. 120. — *Chr.* (1747—1811), *Kommandør* VI 516. — *Ditl., Lensbaron t. Holstenhus* (1751—1825), *Kmhr.* VIII T. 58 f.; IX 237. — *Godske Ditl.* (1674—1745), *Oberst, t. Stamh. Holstenhus* VIII T. 120. — *Hans, Lensbaron* (1758—1849), *Adm.* V 32 193; IX 363. — *Marie Christine* (1749—1810), g. P. Appelby IX 339.
- Holten, Chr. Ludv.* (1734—1802), *Oberst* II 17 227; VII 545. — *Engelke Juliane Wigantine Jochel* (1777—1865), g. O. D. Staffeldt VII 545. — *Frederikke Amalie* (1737—84), g. C. Grambow VII 504 513. — *Hans Severin* (1770—1805), *Bibliotekar* VI 546. — *Isbrand, Maj.* VII 513. — *Jacoba* (1705—51), g. J. L. Castenschiold VIII T. 123.
- Holtze, Dr.* IV 294.
- Hompesch, Anna, Komtesse* (1802—33), g. A. O. H. Stolberg III 356 (St.).
- Hood, Samuel, Viscount* (1724—1816), *Adm.* VII 374.
- Hooglant, Agathe* (1746—1823), g. P. Hemert VIII T. 40; IX 378. — *Alida* (1743—1817), g. F. A. A. Favin IX 378 406 f. — *Marie* (—1754), g. S. Hooglant IX 407. — *Simon* (1712—89), *Adm.* II 14 227; III 4 384; IX 407.
- Hope, Alexander, Sir* (1769—1837), *Gen.* VI 354 550; VIII 229.
- Hoppe, Fred.* (1770—1837), *Kmhr.* V 138 222. — *Margr., g. J. Schimmelmann* V S. XI. — *Margr. Cathr.* (1681—1731), g. 1° N. Windtz; 2° H. H. Grambow VII 513.
- Horguelin, Marie Jeanne* (—1788), g. S. Redern III 57 389.

- Horn, Anna Helene, Baronesse ( 1709), g. W. Schindel I S. XXIV, VII 541. — Carl Nic. Ludv. (1766—1810), Kapt. X 57. — Charl. Louise (1740—85), g. J. E. Hintzpeter VI 587; VII 540. — Christer, Baron (1796—1811), Kadet VI 569. — Chr. Fred. (1739—75), Landraad VI 587. — Clas Fred., Greve (1763—1823), Maj. I 215 288; VI 569; VII 21 220 370 f. 420. — Ernst Fred., Skatmester VI 586. — Fred. (f. 1790), IX 325. — Fred. Bogislaus Christopher (1740—1813), Obltnt. X 57. — Frederikke Ulrikke Petronelle (f. 1794), VI 569. — Georg Fred. (1701—75), Kfrd., Vicekansler VI 586 f. — Mette Sophie, g. J. M. Geuss I 253.
- Horn v. Hornsbach, g. J. F. Lepel IX 453.
- Hornemann, Birgitte Sophie (1780—1863), g. B. N. Bang VII 473. — Chr. (1759—93), Pageinformator, Filosof IV 147 210 309. — Chr. (1765—1844), Prof., Miniaturmaler IX 362. — Jens Wilken (1770—1841), Etrd., Prof., Botaniker IV 297; X 55. — Ole (1718—79), Jrd., Toldinsp. VII 140 395.
- Horrebøw, Chr. (1718—76), Etrd., Prof. math. IV 314. — Otto (1769—1823), cand. theol., Forf. V 212.
- Horst, VIII 23 376.
- v. d. Horst, Cathr. Charl., Baronesse (1734—1811), Overhofmesterinde, g. C. E. Ompteda III 375; VII S. XXXVIII 350 f. 447; VIII 216 406 f.; IX 266 366. — Fred., Baron (1693—1762), t. Haldem, Gehejmefinansraad VII 351 447 525.
- Horstmann, Aug. Jac. Gregorius Wilh., VIII T. 60.
- Hortense (Eugène Beauharnais) (1783—1837), Kong Louis af Hollands Dronning VII S. XLVI 419.
- Hoskiær, Hans Jac. (1782—1813), Kapt. IX 278 f. 367.
- l'Hospital, Martin (f. 1730), Hovmester VIII T. 59.
- Hottinger, Anna Dor., g. Wolf VIII 80 390. — Joh. Jac., Prof., Filolog VIII 69 80 142 387 390 395.
- Houdon, Jean Antoine (1741—1828), Billedhugger VII 199 413.
- de la Houze, Baron, Ges. II 40 229; III 102 413. — Madame III 203 413.
- Hovenbeck, Marie (1674—1707), g. H. F. Pultz VIII T. 117 130.
- v. d. Hoya, Margr. (—1681), g. A. C. T. W. Lambsdorff IX 414.
- Huber, François (1750—1831), Naturforsker I 197 288. — Jean (1721—86), Naturforsker I 197 288. — Jean Pierre (1777—1840), Naturforsker I 197. — Ludv. Ferd. (1764—1804), Forf. II 54.
- Hudemann, Amalie Dor., g. N. Behrens IX 381. — Christine, g. L. Pincier IX 410.

- Hudtwalker, Chr. Martin (1761—1835), Konsistorialraad, Provst IV 217 234 269 327 337 343; VIII T. 26.
- Huet, Margaret, g. W. Brown VI 593.
- Hufeland, Frk. III 210. — Amalie, g. 1° H. G. Osann; 2° C. G. Voigt III 210 415; VII 464. — Christoph Wilh. (1762—1836), Statsraad, Prof. med. III 210 415; IX 123 270 350 367; X 55. — Johanne Victoria (—1811), g. C. G. Voigt III 210 415.
- Hugo, Albertine (—1799), g. B. F. Schilden VI 606.
- Huitfeldt, Birte (1768—88), g. G. Moltke-Huitfeldt VIII T. 108. — Frederikke Juliane (1757—1819), g. H. H. F. Schilden-Huitfeldt IV 293; VI 618 (St.). — Matthias Vilh. (1725—1803), Gehkfrd., Stiftamtmd. IV 293; VIII T. 108. — Tønne (1708—55), Maj. VIII T. 95.
- Hulegaard, Anna (f. 1753), VI 579. — Anna Arenze (1743—94), g. R. Riber VI 579. — Birgitte Marie (1716—86), g. 1° N. Aarslev; 2° P. L. Hersleb V 245. — Christen Borup (f. 1751), VI 579. — Christiane Benedicte (1744—94) VI 579. — Marie Anna (1745—93), g. H. P. Hansen VI 579. — Otilia Marie (1746—1807) VI 579. — Pet. (1712—69), Overform., Hørkræmmer V 245 308. — Ths. Chr. (1747—1819), VI 579.
- Hulevad, Mads Fred. (1743—1819), V 245.
- Hullin, Pierre Augustin (1758—1841), Greve, Gen., Guvernør III 130 405.
- Humble, Frants Joachim (1728—81), Postmester VII 554. — Marie Dor. (1768—1841), g. A. F. C. Witzleben VII 554.
- Humboldt, Carl *Wilh.* (1767—1835), Statsmin. III S. XL 151 165 376; IV 302; VI 557; VII 394 486; VIII S. XV f. — Fred. Wilh. *Henr. Alexander* (1769—1859), Naturforsker III S. XL 376; IV 243 309; V 53 88 100. — Herm., VII 476.
- Hume, David (1711—76), Filosof I 163 287.
- Hundt, Anna Marie (1757—1811), g. V. L. Klopstock V 205 280.
- Hunæus, Anna Elisab. (1770—1857), g. J. A. Mentzdorff IX 418 f. — Fred. Chr. (1741—1810), Sognefoged VI 596. — Joh. Arnt, Traktør IX 418 f.
- Huskinsson, Will. (1770—1830), Koloniminister V S. CIV.
- Huth, Heinrich Wilh., Statsmin., Gen. (1717—1806), I 161 267 290 f.; II 60 88; III 368; IV 92 107 289; V 132; VI 14 115; IX 59 351.
- Hutten, Ulr. (1488—1523), Humanist VIII 69.
- Huulbek, Else Kirstine (f. 1708), g. P. J. Michaelsen VI 508.
- Hvidt, Lauritz Nic. (1777—1856), Etrd., Nationalbankdir., Minister VII 374. — Niels Nielsen (1738—98), Hofagent, Gross. VII 32 374.

- Hviid (f. 1787), VI 581. — Andr. Chr. (1749—88), Prof., Sprogforsker V 279; VI 281; VIII S. VIII T. 52. — Anna (1742—64), V 278; VIII T. 52. — Caja (1761—1821), Stiftsdame IV 286; V 278 f.; VI 581; VIII T. 30; IX 142 f. 352. — Hans Hartmann (1745—79), Kapt. V 278; VI 93 513; VIII T. 52. — Jacob Emmiche (1751—1813), V 279; VIII T. 52. — Jens (1733—79), Kamrd., Ritmester, Arkivar V 278 f.; VIII T. 52. — Marie Christine (1741—1804), g. E. L. Widdersheim V 278; VII 550 560; VIII T. 52. — Matth. (1703—59), Konsrd., Provst V 278; VI 507. — Michael Fjeldsted (1743—97), Overtold- og Konsumtionsbetjent V 278; VIII T. 52. — Povl Matth. (1748—1830), Oberst V 278; VIII T. 52.
- Hübner, Borgm. VII 457. — Præst VII 463. — Caroline Henriette Hedv., g. Rau VII 456. — Chr. Fred. Martin, VII 456. — Chr. Henr. Arnold, VII 456. — Christoph Gottlieb, Syndikus VII 456 f. — Joh. Fred., Gerichtshalter VII 457. — Johanne, g. C. H. Schröter VII 456. — Martin (1723—95), Kfrd., Prof., Retslærd IV 295; VII 456 f. 479. — Martin Matth., Justitiarius VII 457. — Poulne Cathr. Sophie, g. Boss VII 456.
- Hygom, Jak. Jrd., t. Palstrup IX 384. — Frk., IX 384.
- Hyllested, Carl Ant. (f. 1791), VIII T. 61 63. — Chr. Aug. (—1818), Stadsmægler VIII T. 61. — Hans Chr. (f. 1794), VIII T. 63. — Pet. Henr. (1786—1851), Maj., Varemægler VIII T. 59.
- Hylling, Anna Margr., g. R. Pau VIII T. 85.
- Hülßen, Aug. Ludv. (1766—1809), Gaardejer, Forf. V 252; VI 556; IX 440.
- Händel, Georg Fred. (1685—1759), Komponist IV 132.
- Hänlein, Margr. Sibylle, g. G. L. Oeder VII 479.
- Hänneke, Ltnt. VII 337 f.
- Høcken, Fred. Didr. (—1693), VIII T. 17.
- Høeg, Bodil Magdalene (1712—82), g. J. S. Schönbach IX 437. — Erik (—1673), t. Bjørnholm VIII T. 131. — Helene Cathr. (1751—1822), IX 389. — Tyge, t. Dalsgaard (1699—1769), Maj. IX 389. — Oberst X 384.
- Høegh, Hans Jørgen Chr., Provst (1738—1805), IV 220 327.
- Høegh-Guldberg, Fred. (1771—1852), Prof., Forf. I 195 287; III 409; IV 159 311; V 61; VI 149 157 f. 299 529; IX 270 367; X 47. — Juliane Marie (1770—1856), g. W. Güldenchrone IX 15 332. — Ove (1731—1808), Statsmin. I S. XXXV XXXVI 21 58 f. 61 78 85 216; II S. XIV f. 45 47 50 f. 53 139—42 189 242; III S. XXII 104 266 368 f. 370 396 399 f. 413 421; IV 13 27 f. 86 88 90 94 142 152 220

- 253 290 f. 293; V S. XXXV XXXVII LVII f. 64 86 276; VI 32 f. 61—67 (Br. t. C. D. F. Rev. 1783—95) 110 243 248 499 504 518 529 539 597; VII 26 390 f.; VIII T. 18; IX S. XIV f. 31 f. 36 332 f.; X 47.
- Hölty, Anne Cathr. VIII 382. — Aug. Ludv. Wilh. (f. 1766), VIII 383. — Augusta Wilhelmine Christine (f. 1769), VIII 383. — Caroline Amalie (1752), VIII 382. — Dor. Antonie Margr. (f. 1750), g. Chry-sander VIII 382 384. — Eleonore Margr. (1755—1826), g. Bösewiel VIII 382—84. — Georg Henr. (f. 1770), VIII 383. — Georg Wilh. Arnold (1753—56), VIII 382; IX 379. — Joach. Phil. Arnold (f. 1763), VIII 383. — Joh. Wilh., VIII 382. — Levin Carl (1759—1833), Præst VIII 383 f. — Ludv. Henr. Christoph (1748—76), Digter II S. XXI 222; III S. XV 77 371; VII 148 398; VIII S. V VIII—X XII f. 15 f. 19 22—24 27 29—31 55—67 (Br. t. C. og F. L. Stolb. 1773—75), 83 110 113 119 121 125 127 129 133—36 139 144 (Tavle III, Portræt) 371 374 f. 381. 36 392 394 423; IX 40 335 379. — Marie Margr., g. W. H. Hölty VIII 383. — Phil. Ernst (1712—75), Præst VIII S. VIII 65 129 382 84 386. — Sophie Louise (f. 1761), VIII 383. — Wulbrand Henr., Borger VIII 382 f.
- Höpfner, Pet. Marquard (1751—1800), Bogtrykker IV 312.
- Høpp, Gabriel (f. 1753), Privatlærer VI 571. — Joh. Paul (1782—1847), Gehkfrd., Overappellationsretspræsident VI 571. — Kay Joachim, Sengemester VI 571.
- Hörner, Joh. (1710—63), Hofskildrer V 277.
- Hørning, Andr. Jørgensen, Kamrd., Guvernør (—1733); VI 525. — Hans Chr. (1717—20), VI 525. — Ingeborg (1719), VI 525. — Jørgen Andersen, Kbmnd. VI 525. — se Tuxen.
- Høske, Joh. Fred., Gross. IV 281.
- Høst, Jens Kragh (1772—1844), Dr. jur., Forf. V S. LXXV 269; VI 482.
- Høyer, Bolette Elisab. (1742—1825), g. J. G. Arff VI 99 516. — Hans (1698—1769), Generalkrigskommissær, Regimentskvartermester VI 516. — Hans (1809—78), Spr. VIII T. 119. — Marcus Haggæus (1741—73), Kanc.-dep. VI 516.

## I.

- Ibsen, Frederikke Louise, g. C. Bruun IX 366.
- Ida, Prinsesse af Sachsen-Meiningen (1794—1852), g. Hertug Carl Bernh. af Sachsen-Weimar III 192 413.
- Iffland, Aug. Wilh. (1759—1814), Teaterdir., Forf. VI 559.

- Infantado, Pedro Alcantara de Toledo, Hertug (1773—1841), Førsteminister IX 206.
- Ingemann, Bernh. Severin (1789—1862), Kfrd., Akademi-dir., Digter VI 60; IX S. LIX.
- Ingenhaeff, Anna Marie Hedv. (1713—74), VII 517. — Benedicte Gertrud (—1728), g. N. R. Schack VII 517. — Benedicte Rudolphine (1735—1803), g. C. U. Sundt VII 517. — Carl Wilh. (1711—12), VII 516. — Christopher Fred. (1703—81), Genltnt. VII 517. — Ida Benedicte (1731—33), VII 517. — Joh. Aug., Sekltnt. VII 517. — Joh. Pet., Gen.-maj. (—1717), VI 538; VII 517; IX 384; X 60 62. — Joh. Pet. (f. 1729), VII 517. — Joh. Pet. (f. 1733), VII 517. — Margr. Marie Thomasine (1706—76), Overhofmesterinde, g. M. Numsen III 359; VI 238 f. 538; VII 517 f.; IX 3 55 331 336 444; X 60 62. — Wilh. Adam (—1717), Oberst VII 516; IX 415; X 60.
- Ingersleben, Albertine Augusta Wilhelmine (—1813), g. A. C. Seebach III 175 410.
- Ingstrup, Chr., Birkedommer IX 3 331.
- Ingwersen, Joh. Philip, VI 584.
- Inn- und Knyphausen, Charl. Elisab. Henriette, Baronesse (1741—1809), g. C. Holstein III 128 404; VI 95 f. 514.
- Ipsen, Andr. (1769—1829), Spr. IX 124.
- Isaaksen, Isaak (1790—1824), Lærer IX 301 369.
- Isabella Marie, Pr.sesse og Regentinde af Portugal (1801—76), IV 80.
- Iselin, Frue IX 15. — Gæstgiver VI 534. — Anna Catharine Elisabeth, Baronesse (1759—1805), g. G. P. A. B. Calmette IV 130 304; VI 534; VIII T. 36. — Charles Fred. (—1804), Jrd., Kbmd. VI 534 f.; IX 15 f. 332. — Isaak (1728—92), Forf. VIII 35 379. — Joh. Michael (1754—56), VI 534. — Marie Margr., Børonesse (1758—1814), g. C. F. E. Rantzau VI 213 534 f.; VIII T. 36. — Reinhard, Baron (1715—81), Kfrd., Handelsmand III 398; IV 278; V 247; VI 534 f. 592 614 (St.); VII 490; VIII T. 36 40; IX 16 332. — Reinhard (1757—59), VI 534.
- Isenburg-Büdingen, Augusta Caroline, Komtesse (1758—1815), g. F. C. Erbach-Schönberg IX 412. — Christiane Augusta, Komtesse (1752), IX 412. — Isenburg-Philipseich, Christiane Ferdinandine, Komtesse (1740—1822), g. H. Reuss. IX 428. — Isenburg-Büdingen, Christine Wilhelmine, Komtesse (1756—1826), g. W. J. L. Waldeck IX 412. — Ernst Casimir, Greve (1687—1749), IX 411. — Ernst Casimir, Greve (1755), IX 412. — Fred., Greve (1753—56), IX 412. — Frederikke Louise Komtesse (1750—51), IX 412. — Gust. Fred., Greve

- (1715—68), Gen.-maj. VI 586; IX 411 f. — Ludv. Casimir, Greve (1710—75), Gen.-maj. III 413; IX 411.
- Isert, Michael Fred., Kbm. IV 301. — Paul Erdmann (1756—89), Kapt. IV 120 f. 301; V S. LXVIII 260; VII 6 f. 368. — Pauline Frederikke Dor. Florentine (1789), IV 301; VII 7.
- Itzenplitz, Moritz Fred. (—1772), t. Benitz VII 510; VIII T. 55.
- Ivan VI, Czar af Rusland (1740—64), IX 333.
- Ivanov, Ivan, VII 457.
- Iversen, David, Boghandler IX 386.

## J.

- Jackson, IV 258 341; V 46 105 188 195; VI 185 286 f. 289—91 546; IX 179 277.
- Jacobi, III 148 f. 153. — Chr. Fred. (1739—1810), Kfrd., Højesteretsass., Forf. VI 237 537; IX 37 334. — Claire, III 75 78. — Fr. Henr. (1743—1819), Gehrd., Filosof II 128 131 239 f.; III S. XXIII f. XXXIX XLI f. XLIV f. 74 f. 77 79 f. 108 142 f. (Død), 148 151—54 157—61 164 166 f. 170 f. 173 177 186 188 f. 191 362 373 379 391 393 409 412 f. 422; IV 189 194 203 212 313 316 322; V 201 251; VI 420—22 424 445 557 f. 561 f.; VII S. XIV XXXIII—XXXVI XLVIII 394 420 499; VIII S. XV XVIII T. 11; IX 372. — Georg Chr. (—1757), Jrd., Kasserer VI 530. — Helene, III S. XXXIX 74—76 78 f. 160 162 165 409; IV 189 316; VI 421 424 445 561; VIII T. 11. — Joh. Georg (1740—1814), Prof., Digter VIII 5 8 39 373 380 f. — Lotte, III 75 78; VI 421 424 445. — Marie Sophie, g. J. H. Berger IV 356 (St.).
- Jacobsdatter, Bodil, V 245. — Elsabe, g. C. Colbiørnsen V 273. — Kirsten, g. H. Pedersen X 59. — Margr. (—1689), g. 1<sup>o</sup> R. Regelsen; 2<sup>o</sup> D. Melvin; 3<sup>o</sup> H. D. Badsker IX 442.
- Jacobsen (f. 1776), VII 478. — Jfr., VII 478 f. — Christen, V 244. — Colbiørn (1714—61), Regimentskvartermester V 271 323 (St.); VI 580. — Cornelia Frederikke (1788—1865), g. A. D. Kobbe IX 413. — Frederikke (f. 1763), g. G. C. U. Michaelsen IX 328. — Harmen (—1800), Borgm. IX 413. — Jac. Chr. (1780—1852), Jrd., Overlæge IX S. LV f. — Lars, VII 478. — Ole (—1781), Fiskemester V 244 f. — Pet. (1763—1843), Kamrd., Læge VIII T. 21.
- Jagd, Niels (1780—1824), Klokke IX 328.
- Jagemann, Regine, g. S. Schönfeld VIII T. 139.
- James II, Konge af England (1633—1701), IX 79.



- Jans, X 32.
- Jansen, athr. Magdalene, g. J. C. Wittrock VIII T. 75. — Jan, Bødker IX 388. — Joh., Amtsforvalter VIII T. 84.
- Janson, Hector Fred. (1737—1805), Biskop II 220.
- Jardaz, Marie Michelle (1690—1760), g. F. M. Saly VIII T. 83.
- Jardin, Nicolas Henri (1720—99), Prof., Bygningsintendant III 92 395 421; VII S. XXVIII; VIII T. 43.
- Jean, Antoine. VIII T. 52. — Charl. Elisab. (1723—97), g. C. Phil|bert VIII T. 52.
- Jeank, Sara Sophie, g. J. C. Kobbe IX 412.
- Jeaucourt, François Arnoul, Marquis VII 540.
- Jebens, Margr. Hedv. (1740—92), g. T. Bloch IX 381.
- Jenisch, Daniel, Forf. IX 144 352.
- Jennike, Husholderske VIII T. 11.
- Jensen, Chr. Albr. (1792—1870), Prof., Maler V S. CVIII 285. — Dore VI 557. — Fred. Christoph (1754—1827), Kfrd., Kanc.-dep. VII 433 476; VIII 278 f. 416 419. — Hans Magn. (f. 1792), IX 347. — Marie (f. 1743), g. J. H. Pade IX 327. — Simon (f. 1749), VIII T. 59.
- Jensen-Hansen, Institutbestyrer IX 369.
- Jeppesen, Hans (f. 1779), Seminarist IX 328.
- Jerome, Konge af Westfalen (1784—1860), V 78 f.; VII 427.
- Jersin, Gertrud Lisbeth (1680—1716), g. P. Nyegaard VI 510.
- Jerusalem, Joh. Fred. Wilh. (1709—89), Abbed, Forf. VI 76 504; VIII T. 57.
- Jesdatter, Gunder, g. H. Ryder VIII T. 8.
- Jesper, Bonde II 112 f.
- Jespersen, Bonde II 112 f. — Anna Marie, g. J. Wilcken VIII T. 84.
- Jess, Mariane (f. 1788), VIII T. 14.
- Jessen, Anna Margr. (f. 1681), g. D. Reventlow VIII T. 139. — Anna Margr. (1797—1874), g. C. A. A. Warnstedt X 56. — Carl Wilh. (1764—1823), Kontreadm., Guvernør VI 547. — Chr. (1743—1812), Hofpræst III 177 186 411; VII 276 283 356 358 434; IX 254 365. Detlef, Hufner X 56. — Frederikke Wilhelmine (1749—1817), g. J. C. F. Hellfried IV 125 302; VIII 212 405. — Joh. Chr., VIII T. 58. — Joh. Fred. Wilh. (1709—68), Etrd., Kommitteret VIII 405. — Louise VII 358. — Margr., g. D. Jessen X 56. — Matth. Reinhold (1780—1853), Gehkfrd., Stiftamtmd. III 418. — Pet. Carl (1772—1830), Kfrd., Kabinetssekr. V 152 223; VI 506. — Pet. Willers,

- Boghandler VIII 127 134 394. — Thomas Balthasar (1648—1731),  
Gehrd. i Kons. I S. XX XXI.
- Joachim Ernst, Hertug af Holst.-Pløen (1595—1671), IV 360 (St.).
- Joachim Ernst, Hertug af Holst.-Rethwisch (1637—1700), IV 360 (St.);  
VIII T. 16.
- Joachim Frederik, Hertug af Holst.-Nordb.-Pløen (1668—1722), IV  
360 (St.).
- Joensen, Georg Adolph, Postrevisor VII 461.
- Johan VI, Konge af Portugal, Kejser af Brasilien (1767—1826),  
IV 288.
- Johan Adolf, Hertug af Holst.-Gottorp (1575—1616), IX 409.
- Johan Adolf, Hertug af Holst.-Pløen (1634—1704), IV 360 (St.); VIII  
T. 16; IX 427.
- Johan Adolf Ernst Ferdinand Carl, Hertug af Holst.-Rethwisch (1684—  
1729), IV 360 (St.).
- Johannsen, Fred. (1712—83), Genltnt. II 32, 228. — Fred. Henr. Chr.  
(1781—1851), Gehkfrd., Amtmd. VI 204; VII 451. — Joh. Chr.  
Gottberg (1793—1854), Spr. V 268.
- Johansen, Peder (f. 1780), Seminarist IX 328.
- Johnn, Chr. Aug. (1688—1764), Gehrd., Ges. VI 582; VII 490 f. —  
Sophie Juliane Christine Henriette Amoena (1736—1803), g. V. Z.  
Barnekow VI 546. — Chr. Gotfr. (—1733), Kfrd., Vicekansler VI 544.  
— Justine Christine (—1733), g. N. G. Carstens VI 544.
- Johnsen, A., Dir. VIII T. 62. — Cathr. Caroline (f. 1781), g. H. D. Dun-  
can VIII T. 83; X 60. — Henning (f. 1786), VIII T. 62. — Juliane  
Marie, Frøkenpige VIII T. 12. — Niels X 60.
- Johnson, III 102.
- Jonge, Joh. Boye (1698—1778), Brandmaj. IV 304. — Joh. Pet. Boye  
(1735—1807), Oberst, Brandmaj. IV 303 f.
- de Jonquières, Alexander Philip de Dompierre (1778—1862), Kontorist  
VIII T. 45.
- Jordan, Caroline Elisab. (1793—1875), g. C. H. Carstens VI 546.
- Joseph II, tysk-romersk Kejser (1741—90), III 22; IV 90 107 110 135;  
VI 518; VII 309; VIII 75 96.
- Joseph, Konge af Spanien (1768—1844), V 11 16 144 193; VII 105;  
IX 188 f. 194 357.
- Joseph, Tjener VII S. XXXII, L.
- Joseph I Emanuel (1714—77), Konge af Portugal VII 210 416.
- Josephine, Pr.sesse af Leuchtenberg (1807—76), Oscar I.s Dronning  
V 211.

- Josephine (1763—1814), g. Kejser Napoleon I, IV 224.
- Jostens, Christine (—1678), g. 1° C. Krøger; 2° L. Tuxen VI 524.
- Jourdan, Jean Baptiste, Greve (1762—1833), Pair og Marskal af Frankrig IV 174 f. 177 179 314; VI 8, 497.
- Journeck, Rosalie, g. Fischer IX 377.
- Judichær, Anna Kirstine (1699—1776), g. 1° L. Kreyer; 2° F. Güntelberg; 3° A. W. Ross VI 95 514; VIII T. 39. — Nic. Pet. (1705—48), Kommandørkapt. VIII T. 40. — Ole (1661—1729), Adm. VIII T. 39 f.
- Juel, Carl (1706—67), Gehkfrd., Stiftamtmd. III 404; VI 510 601 f. — Carl (1800—02), VI 579. — Cathr. Marie (1669—1712), g. C. G. Møsting IX 420. — Elisab. Cathr. Julie (1791—1827), g. C. V. Eckersberg V 257; VI 579. — Fred. (1761—1827), t. Stamh. Taasinge, Genltnt. I 133 219; V 12 f. 23 189 276; VIII 242, 410; IX 137 196—98 351 357. — Gregers Chr. (1738—76), Gehrd., Finansdep. II 45 229 f.; III 404; VI 227 244 248 535 540; VII 458. — Hans Rudolph Grabow (1776—1818), Kmhr., Maj., t. Billeshave VIII T. 74. — Henr. (—1712), Obltnt. VII 541. — Henr. Eben (1798—1816), V 257; VI 579. — Jens, Lensbaron, Gehrd. i Kons., Generaladmiral (1631—1700), I S. XX. — Jens (1745—1802), Maler I 56 f. 198; II 141 230 242; IV 80 278 344; V 257; VI Frontespice 32 96 224 240 579 607; VII 132 251 467; VIII S. I 218 224 423 f. T. 22; IX S. XVII 30 33 358. — Knud (1665—1709), Etrd., Amtmd. IX 421. — Knud Fred. (1766—1847), Genltnt., Ges. V 154 223 f. — Margr. Hedv. (1702—52), g. C. F. Haxthausen VIII T. 79. — Peder (1635—76), Oberst IX 420. — Susanne Henriette Emilie (1793—1840), g. C. V. Eckersberg V 257; VI 579.
- Juell, Augustinus Ebel Christensen Jensen Hardon (f. 1784), VIII T. 62. — Bodil Cathr. (1838—1912), g. J. W. Oehlenschläger V 200. — C., Kbmd. VIII T. 62.
- Juigne, Marquis IV 323.
- Juliane Louise Amalie, Pr.sesse af Hessen (1773—1860), VII 341.
- Juliane Marie, Fr. V.s Dronning (1729—96), I S. XXXVI; II 21 32 f. 45 138 141 190 221; III 91 101 129 203 221 369 401 404 f.; IV 6 19 86—88 90—94 119 149 f. 169—71 177 180 (Død 182 267 289 f.; VI 94 117 232 236 252—53 277 518; VII 457 498; VIII 157 169 184; IX 33 89 333.
- Juliane Sophie, Pr.sesse (1788—1850), g. Pr. Frederik Vilhelm Carl Ludvig af Hessen-Philipsthal-Barchfeldt IV 221; VI 165 293 530; VII 358; VIII 212 226 406; IX 352.

- Juncker, Joh., Dr. med. VI 517 VII 463.
- Junge, Else Magdalene (1736—62), g. N. Brüggemann VIII T. 120.  
— Magdalene Charl., g. F. I. Briand de Crèvecoeur IX 393 398. —  
Mariane Cathr. (1729—60), g. P. S. Gyldenskiold VI 589. — Seve-  
rin (1680—1757), Kfrd., Kollegiedeputeret VI 589.
- Jungnickel, Joh. Christoph (f. 1705), Gartner VIII T. 5. — Frue VIII  
T. 5.
- Junot, Andoche, Hertug af Abrantes (1771—1813), Gen. V 22.
- Juul, Anna Elisab. (1750—1813), g. G. C. Haxthausen VII 526. —  
Chr. Sehestedt (1741—88), Gehrd., Ges. VII 458: IX 207 224 359.  
— Chr. Sehestedt (1806—61), Kmhr., Maj., t. Stamh. Ravnholt  
IX 359. — Christine Elisab. Birgitte (1742—96), g. F. C. Kaas VIII  
153 157 396. — Christine Sophie (1778—1810), g. O. J. Moltke VIII  
T. 109. — Fred. Chr. (1745—1821), Kmhr., Oberst VIII T. 109;  
IX 39, 335. — Fred. Ludv. (1746—86), Kmhr., Ges. V 284; IX 39  
335. — Malte (1594—1648), Rigsraad IX S. XII. — Ove (1700—66),  
Genltn. IX 335. — Ove Christen Sehestedt (1781—1815), t. Stamh.  
Ravnholt, Kmhr. IV 219, 327; IX 207 224 361. — Sophie Hedv.  
Eleon. Sehestedt (1784—1805), g. D. Buchwald IV 315. — Ølle-  
gaard Charl. (1738—98), g. J. O. Schack-Rathlou III 42; V 132;  
VIII 157; IX 39 335.
- Juul-Rysensteen, Anna Sophie, Baronesse (1707—88), g. I. Holck V  
319 (St.). — Chr. Fred., Baron (1779—1843), Maj., t. Lundbæk  
IX 431. — Johanne Jacobine Margr., Baronesse (1808—96), g. F. A.  
Schlepppegrell IX 431.
- Jüffer, Welmuth Marie (—1737), g. C. R. de la Roche Gallichon VI  
575, VII 489.
- Jürgensen, Joh. Chr. VIII T. 60. — Joh. Chr. (1787—95), VIII T. 60.  
— Peder (f. 1785), VIII T. 64.
- Jørgen, Prins (1653—1708), VIII T. 123.
- Jørgensen VIII T. 10. — Anna Cathr. (1747—1817), g. 1° E. Waager;  
2° C. F. Iselin VI 535; IX 15 332. — Anna Marie (1714—98), g. H.  
P. Flindt IX 343. — Didr. Simonsen (f. 1787), Kbmd. VIII T. 61 f.  
— Gert Diderik, Bogholder X 44. — Jac. (1740—1828), Overgraver  
VI 153 528. — Jens, Bud VIII T. 10. — Joh. (1708—87), Stads-  
hauptmand IV 290; V 198. — Jørgen Simon (f. 1786), VIII T. 62.  
— Rasmus (f. 1780), Seminarist IX 328. — Søren (—1758), Raad-  
mand VI 535.

## K.

- Kaarup, Brygger VI 569. — Ane (—1745), g. C. F. Døllner VI 569.
- Kaas, Edel Cathr. (1679—1742), g. 1° V. Eickstedt; 2° C. Wessel VII 510; VIII T. 54 f. — Fred. Chr. (1725—1803), Admiral II 14 227; III 4, 98 107 384; VI 614 (St.); VIII 157 396. — Fred. Julius (1758—1827), Gehejmestatsminister I 216 247 249 254; IV 53 78 227 241 f. 256 285 331 f.; V S. LXX f. LXXXIII f. 34 36 121 123—25 145 f. 161 173; VI 40 292 332 f. 500 506 f.; VII 76—78 81 276 317 318—21 354 385 423 440 442; VIII 204 f. 216 225 318 407; IX 239 f. 243 252 363; X 56. — Frederikke Elisab. Conradine (1787—1874), g. C. S. C. H. Løvenskiold IV 227 333 f. — Georg Conr. (1762—1808), Kmhr., Ges. V 26 34 192 f.; X 56. — Hans (1640—1700), Stiftamtmd. VII 510. — Henr. Bielke (1686—1773), Gen. VII 511. — Herm. (—1658), Obltnt., t. Refstrup VIII 407; IX 447. — Karen Magdalene (1720—52), g. J. Wildenradt VII 471. — Lene Cathr., g. O. R. Krabbe VII 505. — Maren, g. J. V. Schubart VIII 407; IX S. XI 323 447. — Marie Birgitte Beate (1747—1815), g. C. G. Keyserling VII 518. — Otto Ditl. (1719—78), Gen.-maj. VII 510 518. — Susanne Birgitte Sophie (1777—96), g. E. S. Schaffalitzky de Muckadell IX 359. — Wolfgang (1724—78), Kontreadmiral III 4 384.
- Kachelev, Rodion, Ges. IV 187 192 f. 207 316; V S. LVII; IX 125 350; X 3 48.
- Kagenegg, Fr., Greve, Ges. II 40 229 413.
- Kahlen, Eleonore Margr., g. 1° E. Reinking; 2° D. Duncan VIII T. 82 f.
- Kain, Henri Louis le, (1728—78), Skuespiller II 5.
- Kalckreuth, Chr. Ludv. (1734—93), Gehrd., Overceremonimester V 284; IX 37 334. — Christine Augustine (1754—1800), g. O. B. C. v. d. Osten VII 529. — Samuel Ludv. (1688—1762), Gen. V 273.
- Kalkoen, Abraham (f.1780), Kontorist VIII T. 44.
- Kall, Joh. Chr. (1714—75), Kfrd., Prof., Sprogforsker I 264.
- Kalleberg, Andr., Arkitekt VIII T. 63.
- Kamla, Henr. Chr. Fred. (—1857), t. Bukkehavegaard, Digter III 383; VI 86 505.
- Kampen, Magdalene Arndtsdatter (1692—1786), g. 1° L. O. Møler; 2° J. H. Darjes VII 542.
- Kamptz, Adolph Cort, Page VIII T. 39. — Emerentze Elise, g. H. O. Below VII 512.

- Kannen, Marie, g. A. Post VIII T. 131.
- Kant, Immanuel (1724—1804), Filosof II 110 226; III S. XXIV XXXVI f. XL 153 172 407 410; IV 57 127 129 132 140 143 f. 146—48 156 f. 159 165 f. 172 182 201 210 228 f. 251 303 306 308 310 f. 333; V S. XCIII XCV; VI 79 504; VIII 170 177 186 191 195 398 403; IX 91 109 346 387.
- Kaphengst, Elisab., g. R. G. Cramohn VII 506.
- Kardorff, Aug. Nicolai Carl (1756—1820), Genltnt. V 150 154 208 223; VII 348.
- Karll, Cathr. Magdalene (1754—1815), g. F. C. D. de la Pottrie VII 508.
- Kaskel, Sophie (—1894), g. W. H. F. C. Baudissin V 311 (St.).
- Katt, Joh. Friedr. (1699—1764), Statsminister V 235.
- Kauffmann, Angelika (1741—1807), Malerinde, g. 1°; 2° A. Zucchi III 31 387; V 101 214 285; VII 469; VIII 336 424 T. 48.
- Kaunitz.-Rietberg-Questenberg, Aloysius, Fyrste (1774—1848), Gehrd., Ges. IV 227 230 333; V 138 222; VII 467. — -Rietberg, Leopoldine Dominica Maria Concordia Prisca Anna Margr., Komtesse (f. 1803), g. A. C. Palffy v. Erdöd VII 467. — Wenzel Anton, Fyrste (1711—94), Statskansler IV 333; VII 25 372.
- Kayn, Hans Carl, Kommandant VII 495. — Louise Henriette (1712—84, Hofdame VII 495. — Lucretia Amalie (1718—90), Hoffrk. VII 495; VIII T. 38. — Sophie Charl. (1706—93), Hofdame VII 495.
- Kayser, Phil. Christoph (1755—1823), Musiklærer VIII 67—71 (Br. t. C. og F. L. Stolb. 1776) 141 386 f. — Superintendent VIII 109. — Frue VIII 109. — Organist VIII 386.
- Keith, (Sir) Fred. Wilh. Henr. Ferd. (1751—98), (Baronet), Maj. VIII T. 89. — George Keith Elphinstone, Viscount (1747—1823), Adm. VII 419. — Jac. Georg Rob. (1752—91), Kapt. VIII T. 89. — Margaret Mercer Elphinstone, Baronesse (1788—1867), g. A. C. J. Flahault de la Billarderie VII 419. — Sir Robert, Baronet (1715—71), Gen.-maj. VIII T. 89. — Robert Murray, Ges. V 276; VI 239 539; X 56. — Sophie Hedv. Frederikke (f. 1755), VIII T. 89. — Sir Will., Baronet (—1750), Guvernør VIII T. 89.
- Keller, Assessor IX 379.
- Kellermann, François Christophe, Hertug af Valmy (1735—1820), Pair af Frkr., Marskal VII 371. — Johanne Nielsdatter, g. P. C Piper V 272. — Olaus (f. 1779), Kontorist IX 366. — Olaus Chr. (1805—37), Dr. phil., Arkæolog III 403. — Pet. Joh. Wilh. (1776—1862), Jrd., Amtsskriver III 127 403; VI 151 292 527; VII 282 f. 289 434; IX 366.

- Kenzeler, Superintendent V 229. — Johanne Marie, g. N. Schimmelmann V 229.
- Kerckerling, Anna Margr. (—1713), g. O. F. Pentz VIII T. 122.
- Kerner, Andr. Justinus (1786—1862), Læge, Forf. VII 486. — Georg (1770—1812), Forf. VII 377 486.
- Kersting, Joh. Conr. (1718—87), Generalauditor VI 595; X 58.
- Kestner, Joh. Chr. (1741—1800), Leg.-sekr. VIII 24 144 (Tavle IV, Portræt) 376 379 424.
- Kettelhorst, Dor., g. H. F. Gottberg VIII T. 86.
- v. d. Kettenburg, Adam Victor (—1777), Genltnt., Amtmd. III 97 397.
- Kettler, Wilderich Max, Baron (f.1809), t. Thüle, Prltnt. III 356 (St.).
- Kettwich, Hospitalspræst VI 588; VII 395.
- Keyserling, Carl Gust. (1716—97), Kmhr., Oberst VII 518; IX 584; X 60. — Dor. Sophie Christiane Frederikke (1770—97), g. C. Weideborg VII 518. — Ernst Christopher, Obltnt. VII 518. — Hanna Marie Eleonore (f.1778), VII 518. — Ottina Henriette (1772—1821), g. Plow VII 518.
- Kiehl, Simon, Hofraad V 234.
- Kielmansegg, Fred., Greve (1728—1800), Gen., Landdrost VIII T. 33. — Fred. Otto Gotthard, Greve (1768—1851), Gen. VII 332 442 f. — Ludv. Fred., Greve (1765—1850), Overstaldmester VII 355 451.
- Kienardts, Hedv., g. J. J. Friccius VI 618 (St.).
- Kindelan, Juan, Generalinspektør IX 210 359.
- Kingo, Ths. (1634—1703), Biskop, Digter VI 81; IX S. LVIII.
- Kipnasse, Joh. Fred., Interimsguvernør VII 7.
- Kirchberg, Samuel Kirchberger (1735—86), Etrd., Leg.-sekr. VI 588; VII 493. — Sibylle Magdalene, Komtesse (—1667), g. H. Reuss IX 427.
- Kirchberger, Samuel, Byskriver VII 493.
- Kirchhoff, Cathr. Dor. (1763—1839), g. J. C. D. Eckhoff IX 379. — Joh. (1721—1801), Kammertjener VI 91 512; VII 268 431 f. — Joh. Andr. (1722—99), Kapelmusikus IX 375.
- Kirkerup, Dor. Cathr. (1779—1857), g. 1<sup>o</sup> M. C. Ipsen; 2<sup>o</sup> H. H. Schønberg VIII T. 145.
- Kirketerp, Niels (f.1786), Gross. IV 342; VIII T. 61. — Rasmus (1747—1830), Etrd., Gross., Bankdir. IV 281.
- Kirksteen, Jens Lassenius, Brygger VIII T. 136.
- Kirstein, Carl Ludv. (1793—1862), Kfrd., Generaldecisor V 206; VIII T. 20. — Caroline Sophie Louise VIII T. 20. — Charl. Vilhelmine Emilie VIII T. 20. — Ernst Andr. VIII T. 20. — Ernst Pet., Jagt-

- raad, Advokat V 296. — Ernst Philip (1759—1834), Kfrd., Kollegie-deputeret IV 133 143 151 162 166 170 192 197 f. 233 f. 237 **252** 262 305 312 342 f. (Br. t. Schim. 1807); V S. LIII LXVII 39 f. 44 206 (Br. fra Charl. Schub. 1810) 266 **296** f. 307; VI 151 335 527; VII 73 269 f. 282 284 289 295 317 f.; VIII 291 417 T. 20; IX S. XL 109 128—30 (Br. fra Anna Syb. Schub. 1801) 154 243 314 316 330 347 363 374; X 7 9 17 49.
- Kjelder, Lauritz (1777—1852), Spr. VIII T. 28.
- Kielland, G. S., Kbmd. VIII T. 61. — Jac. (f.1788), VIII T. 62. — Jens Bull (f.1787), VIII T. 61 f.
- Kielsen, Kiel Fred. (1769—1835), Maj. IX 378.
- Kier, Antoinette Marie (1748—92), g. F. L. le Fèvre IX 415.
- Kierbye, Mette Christine, Kammerpige VIII T. 32.
- Kiergaard, I 138.
- Kierulff, Ant. (1684—1723), Spr. IX 442. — Jørgen (1757—1810), Jrd., Prof., Historiker V 255. — Søren, Kbmd. VII 381.
- Kjær, Cathr. Marie (1704—43), g. N. C. Bang VII 471 473. — Ove Høegh Guldberg (1800—86), Etrd., Toldforv. IX 394.
- Klaun, Anne Margr. (—1829), g. C. C. D. W. Z. Staffeldt VII 547.
- Klaumann, Frederikke Sophie (1750—84), g. C. L. Holten, VII 545.
- Kleen, Materialforvalter VI 582. — Nicolaus, Kommissariatsskriver VI 582. — Pet. (1732—66), Overkrigskommissær, Kasserer V 282—84; VI 582; IX 388; X 62.
- Kleist, Ewald Chr. (1715—59), Major, Digter VI 553; X 60. — Fred. Chr. (1743—99), Kmhr., Maj. VII 458; IX 450. — Helene Marie (1695—1740), g. C. F. Staffeldt VII 546.
- Klena, Hans Chr. (—1836), Toldkontrolør VI 546; IX 338.
- Klencke, Didr. VIII T. 17. — Elisab., g. Rauch IX 430. — Ernst, Landraad, t. Lübbeke VIII T. 16 f. — Helene Marie (—1634), g. C. Aichelberg VIII T. 16 f. — Kammerfrk. VIII T. 16.
- Klenow, Marie Elisab. (1700—60), g. 1<sup>o</sup> C. L. Türrck v. Türrckenstein; 2<sup>o</sup> W. J. Brockdorff VII 465; IX 339. — Sophie Louise Charl. (1740—1824), Forf.inde, g. J. Baden I 253.
- Kleuker, g. C. H. Pfaff III 187 412. — Joh. Fred. (1749—1827), Prof. theol. III 412; IV 203 322.
- Kleve, Joh. Terkel (1743—97), Prof., Kobberstikker IV 305.
- Klingen, Obltnt. VII 547. — Marie Regine (1742—76), g. A. L. Staf-feldt VII 547.
- Klinger, Fred. Maximilian (1752—1831), Genltnt., Forf. VIII 70; IX 348.



- Klingfelt, Charl. Elisab. (1755—1819), g. 1° D. Müller; 2° L. Tuxen VI 526; VIII T. 82. — Claës Göran, Oberst VI 526. — Gustafva Märta (1756—1833), g. L. Tuxen VI 526.
- Klinggraf, Chr. Ludv. Carl (1728—1818), Landraad, Leg.-sekr. VI 592; VIII T. 39. — Fred. Chr. (1714—86), Kapt. VI 592; VIII T. 39. — Joach. Gust. (1705—60), Kfrd., Kancelliassessor VI 592; VIII T. 39. — Werner Fred., t. Chemnitz VIII T. 39.
- Klingspor, Georg Mauritz (f.1800), Stud. VIII T. 45. — Otto Mauritz Fred., Baron (1802—85), Fændrik VIII T. 45. — Otto Reinhold (1751—1803), Obltnt. VIII T. 45.
- Klipping, Christine Frederikke, g. C. Sixtel IV 336.
- Klitzing, Joach. Gabriel, t. Gortzendorf VIII T. 94.
- Klopstock, Anna Marie, f. Schmidt, g. G. H. Klopstock (1703—73), VIII 387. — Aug. Phil. (1725—98), Fabrikant V 205 280; VI 582. — Carl Christoph (1737—1803), Leg.-sekr. V 205. — Fr. Gottlieb (1724—1803), Digter II 170 230 240; III S. X XII XIV XVI f. XIX XXIV XXXIII XL XLVIII 52 77 111 f. 118 239 263 362 364 371 374 379 388 397 f. 400 412 422; IV 100 295 318—21; V S. L XCIII 205 280 f. 303 305; VI 224 499 511 561 568 581 f.; VII S. XXXIV, XXXVII 122 127 138 148 363 390 392 398 417 454 469 483 493; VIII S. I (Portræt) X—XII 4 6—8 10—12 14 16 18 f. 24 f. 38 41 43 48 f. 57 59 71—79 (Br. t. C. og F. L. Stolb. 1774—76) 74—76 84—86 88—90 94 f. 99 f. 103 105—12 116 f. 120—22 124 127 f. 131—33 136—40 140—41 372—75 377 381 387 f. 389—93 423 T. 9 26 31 45; IX S. XVI XVIII XX XXVIII 22 24 359 386—87; X 59. — Gottlieb Heinr. (1698—1756), Advokat VIII 387. — Johanne Victoria (f.1730), g. H. Rahn V 205 280. — Juliane Augusta (1792—1882), g. F. Kaemmerer V 205 280. — Victor Ludv. (1744—1811), Kommerceraad, Avisudgiver V 205 280; VIII 48 381.
- Klüwer, Caroline Hedv. Cathr. (1791—1873), g. A. G. D. Moltke VIII T. 104.
- Klöcker, Hedv., g. J. A. Späth VIII T. 46. — Jeremias V 244.
- Knap, Børge Henr. (1775—1850), Konsistorialraad, Spr. IX S. XLII IL f. LIII f. LXIII 138 140 144 150 161 201 215 f. 248 261 286 295—97 308 312 325 330 353 f. 356 358 368. — (ovenn.s Datter) (f.1808), IX 201 296. — (ovenn.s Barn) IX 296.
- Knauth, Joh. Moritz, Overberider IV 265. — Johanne Sophie IV 265.
- Knebel, Carl Ludv. (1744—1834), Maj., Forf. III 379, 411; VII 465; VIII 35 107 379. — Henriette (—1811), III 176 411. — Joh. Chr., Stadsdiakon VII 479.

- Knesebeck, Wendula, g. P. Stolten IX 346.  
 Knigge, Frk. VIII 383.  
 Knob, Mette, g. B. Lepel IX 453.  
 Knoph, Hans Schierven (1729—88), Etrd., Møntdir. VII 368.  
 Knud den Store (995—1035), Konge V 259; VI 585.  
 Knudsdatter, Karen, g. C. Olsen VIII T. 31.  
 Knudsen, Malene, g. O. D. Gorne VIII T. 12.  
 Knuth, Adam Christopher, Greve (1755—1844), Gehkfrd., t. Lilliendal IV 327; VIII T. 109. — Adam Levin (1648—99), Gehrd., Overkjr. VII 551. — Adam Levin (1681—1751), Gehrd. VII 534; VIII T. 147. — Anna Christine (1678—1723), g. 1° C. F. Bielke; 2° F. Walter VIII T. 92. — Chr. Fred. (1728—1801), Kmhr., Lensbaron t. Christiansdal VII 457 532 546; X 60. — Christiane Sophie Frederikke, Komtesse (1743—90), g. C. A. Moltke VIII T. 98. — Christine Elisab. (1675—1738), g. 1° K. Juel; 2° A. F. Møsting IX 421. — Conr. Ditlev (1730—1805), Lensbaron t. Conradsborg, Gehrd. I 291; VII 457. — Constance Frederikke Henriette, Komtesse (1772—1827), g. 1° J. H. E. Bernstorff; 2° F. C. A. A. H. Stolberg; 3° C. F. C. Rantzau; 4° A. Wansowitz II 216 (St.); VIII 178 180 401 T. 5; IX 352. — Eggert Christopher, Lensgreve (1722—76), Gehkfrd., Stiftamtmd. VIII T. 96 98; IX 444. — Eleonore Margr. (1691—1767), g. H. Brandt VI 601 607 (St.); VIII T. 147. — Eleonore Marie (1658—1707), g. K. V. Witzleben VII 551. — Elisab. Sophie (1685—1742), g. G. D. Holsten VIII T. 120. — Fred., Lensgreve (1760—1818), Gehkfrd., Admiralitetsdep. IV 285; VI 38, 500; VIII T. 107; IX 146 352 422. — Fred. Chr. Julius, Greve (1787—1852), Gehkfrd., Stiftamtmd. VI 529. — Frederikke Juliane Marie, Komtesse (1755—1804), g. M. H. Løvenskiold VII 258 261 429; VIII 200; IX 236 337 f. 363; X 14 f. 51. — Frederikke Louise, Komtesse (1797—1819), g. A. W. Moltke VIII T. 107. — Ida Margr., Baronesse (1754—1804), g. C. F. Haxthausen IV 14 279. — Isidora Margr., Komtesse (1774—1845), g. J. A. Loos IV 130 304; X 56. — Jac. Ernst (1609—75); Ritm. VII 551. — Joach. Fred. (1642—84), t. Leizen IX 421. — Joh. Henr. (1746—1802), Lensgreve, Gehrd., Stiftamtmd. I 279 f.; II 92 102 188 233; IV 304; VIII T. 73; IX 146 352 368; X 54. — Louise Charl. (1780—1860), g. F. J. C. Güldenchrone IX 146 295 352 368. — Marie Elisab., Komtesse (1791—1851), g. A. W. Moltke VIII T. 107 f. — Sophie Eleonore (1679—1712), g. G. E. Reichau VIII T. 130. — Sophie Hedv., Komtesse (1784—1819), g. S. Løvenskiold IV 218 327; V 178 228. — Sophie Magdalene, Komtesse (1732—90), g. G. F. Holstein II 218.

- Knutzen, Baltzer Ulrich, Ritmester III 425.
- Kobbe, Ant. Didr. (1766—1819), Kjkr., Stadspræsident IX 412 f. — Fred. Herm. (—1811), Prlnt. IX 452. — Henr. (l. 1600), t. Warsabe IX 452. — Joh. Chr. (1730—1800), Advokat IX 412. — Joh. Ditl. Fred. (1795—1872), Hofraad IX 413 452. — Louise Sophie Adelaide (1799—1803), IX 414. — Pet. Ludv. Chr. (1793—1845), Ritm., Borgm., Forf. IX 413 452. — Sigismund, Maj. IX 452. — Theo. Christoph Aug. (1798—1845), Kriminalretsassessor, Forf. IX 413.
- Koch, Musiklærer X 59. — Johan Fred. Wilh., Superintendent I 166, 182 187 198 287. — Morten Andr. VI 572. — Peder Jensen (f. 1774), Seminarist IX 328. — Niels Lorentz (f. 1749), VIII T. 59.
- Kochanowski, Chargé d'Aff., Legrd. V LVII.
- Kochen, Albr. Henr. Matthias (1776—1847), Konsistorialraad, Superintendent V 266.
- Kock, Ferd. (f. 1758), Informator II 37; VIII T. 10.
- Koefoed, Hans, (—1822), Stiftamtmd. III 418.
- Koës, Georg Ditl. Fred. (1731—1804), Finansraad, t. Antvorskov V S. XXXIX 192 241; VI 124. — Georg Henr. Carl (1782—1811), Dr. phil. III 411; V 95 212; VII 433.
- Kohl, Anna Christine (1748—1825), g. 1° B. W. Hensler; 2° T. Bloch VII 397. — Ida (1814—88), g. H. W. Baudissin V 311 (St.).
- Kohlbrausch, Henr. Fred. Theodor (1780—1867), Generalskoledir. IV 243 337; V 269.
- Kolderup-Rosenvinge, Peder Andr. (1761—1824), Etrd., Postdir. I 223.
- Komers, Johs., Schichtmester VII 542.
- Konaw, Frue V 224.
- Kongstad, Chr. IX 338.
- Kongsted, Eiler Andr. (1790—1858), Distriktslæge IX 296 368.
- Konow, Wollert (1809—81), Stortingsmand, Dr. phil. V 200.
- Koppelow, Samuel Gotfr. (1692—1775), Gen.-maj. VIII T. 123.
- Korfey, Christiane Marie, g. C. H. Friccius VI 605 618 (St.). — Dor. Lydia (—1704), g. E. A. Cronhelm IX 404. — Fred., Syndikus VI 618 (St.); IX 404.
- Korff, Anna Elisab. (—1732), g. J. C. Schönbach IX 436.
- Korsakoff, Alexander Ivanovitsch Rimskoi (1753—1840), Gen. VIII T. 11.
- Koscheloff, Gen., Guv. IX 282 367. — IX 282.
- Kosciuszko, Thadeuz (1746—1817), Gen. II 167 f.; IV 187; VIII 184 402; IX 97 344.
- Koskull, VI 502. — Ulrikke Cathr., Baronesse (1759—1805), g. M. F. Brahe VIII 337 420.

- Kospoth, Cathr. Louise, g. H. C. Wolzogen VIII T. 96. — Chr. Aug. (1757—1802), Major VII 496. — Fred. (—1833), Major VII 496. — Louise Amalie, g. E. G. Krackewitz VII 511.
- Kottwitz, Louise Gottliebe, g. J. A. Seydlitz VI 588.
- Kotzebue, Aug. Fred. Ferd. (1761—1819), Forf. I 200; III 420; V 299.
- Koustrup, Jens, Kommerceraad, Konsul VII 492.
- Krabbe, Claudiane, g. C. D. Muhl VII 503. — Eva Henriette, g. C. v. den Brincken VII 503. — Fred. Mich. (1725—96), Gehrd., Admiralitetsdep. I 58 63. — Helvig (1647—97), g. P. Juel IX 420. — Mette Margr. (1704—75), g. C. F. Ingenhaeff VII 517; X 60. — Ole (1656—1728), Etrd., Højesteretsassessor, t. Bjerre VII 503 517. — Ole Rudolph (1683—1753), Oberst, t. Mindstrup VII 505. — Tage (1630—76), t. Jordbjerg VII 512. — Tage (1705—74), Maj. VII 523.
- Krackewitz, Ernst Gust., Kjkr., Kapt. VII 511. — Marie Lucie (1728—1800), g. H. H. Eickstedt VII 511.
- Kraft, Adam Gottlob Henr. Severin (1752—1828), Jrd., Vicelandsdommer VI 514. — Ditl. Nic. (—1834), Spr. V 246. — Jens (1720—65), Jrd., Prof., Filosof og Matematiker I S. XXXI; VI 508 f.
- Krag, Anne Sophie (1707—80), g. O. H. Schleppegrell IX 430; X 62. — Arent (1670—1718), Oberst IX 430. — Frederikke Marsilia (1724—56), g. H. Ahlefeldt III 394; IV 266. — Henr. Chr. (1772—1852), Gen.-krigskom., Toldinsp. VIII T. 98. — Rasmus (1763—1838), Genltnt. III 76 392; V 148 223; VIII 186 402; IX 167 355; X 55.
- Kragh, Anna Marie (1747—80), g. 1° Kirchoff; 2° B. W. Hensler VII 397; IX 381.
- Kramer, Christine Lucie (—1794), g. P. G. Hensler VII 142 f. 396; IX 381. — Hieronymus, Præst VII 396. — Joach. Herm., Sekr. IX 372.
- Kramm, Augusta Eleonore (—1712), g. H. H. Aichelberg VIII T. 17.
- Krarup, Karen Hansdatter (1706—71), g. S. P. Heger V 197.
- Kratzenstein, Chr. Gottlieb (1723—95), Prof. med. VII 457; VIII T. 7. — Henriette Augusta VIII T. 7. — Jac. (f. 1768), Instrumentmager VIII T. 7. — Joh. Andr. (1725—1765), Kancred., Amtsforvalter III S. XI 364; VII 457; VIII T. 6 f.
- Kreber, Dor. Marie (1722—70), g. J. J. Lorck VIII T. 14.
- Krebs, Cai Fred. Tønder, Obltnt. I 156 286.
- Krempion, Sophie (1781—1829), g. R. O. Ferrall IX 397.

- Kretschmann, Carl Fred. (1738—1809), Advokat, Forf. VIII 124 128 393.
- Kreyer, Elisab. Louise (1708—78), g. N. P. Judichær VIII T. 40. — Laurentz (1697—1735), Kancrd., Underadmiralitetsspræs. VIII T. 39 f. — Lorentz (1665—1743), Jrd., Højesteretsass. VIII T. 40.
- Krieger, Adolph Fred. (1767—1839), Gen.-maj. VIII T. 87. — Joh. Corn. (1725—97), Viceadmiral IV 281. — Joh. Wilh. Corn. (1788—1857), Kontreadm. VIII T. 60. — Thalia Magdalene Sophie (1790—1878), g. J. Tersling VIII T. 51.
- Krogh, Adam Gottlob (1768—1839), Kmhr., Toldkammerdir. VI 279 546. — Birgitte Marie (1740—65), g. F. C. Schack IV 267. — Caroline Sophie VIII T. 12. — Cathr. Vilhelmine (1728—97), g. J. V. v. d. Osten VII 530. — Cecilie Christine (1767—1850), g. J. S. Møsting I 211; IX 422. — Charl. Amalie (1693—1734), g. C. W. Poyda VIII T. 87. — Christen (f. 1754), Opsynsmand VIII T. 12. — Chr. Valentin VIII T. 12. — Elisab. (1794—1845), g. A. C. Wedel-Heinen IX 225, 361; X 62. — Fred. Ferd. (1737—1829), Gehkfrd., Jægermester IV 352 (St.); VI 68—72 (Br. t. C. D. F. Rev. 1814) 503. — Fred. Ferd. (1780—1844), Gehkfrd., Overforstm. V 276; VI 71 503. — Georg Fred. (1687—1768), Genltnt. VII 530. — Georg Fred. (1732—1818), Gen. VI 69 503; IX 422. — Georgine Cathr. (1774—1819), g. 1<sup>o</sup> J. B. Bluhme; 2<sup>o</sup> N. T. Lund VIII T. 22. — Godske Hans (1726—1808), Stiftamt. IX 335. — Godske Hans, Kjkr. (1763—90), I 98 285. — Godske Hans Ernst (1778—1852), Kmhr., Amtmd. V 276 f.; VI 204; VII 451. — Gregers Chr. Fred. (1791—1851), Kmhr., Toldkasserer IX 225 361. — Hedv. Augusta (1781—1848), g. J. Stemann IX 419. — Johs. Olsen VIII T. 12.
- Krogsgaard, Mette Cathr. (1718—83), g. R. Bagge VI 511.
- Krogstrup, Anna (1701—84), g. F. Schurmann IX 399.
- Krohg, Nic. Fred. (1732—1801), Oberst, Gen.-vejmaster IX 385.
- Krohn, Marie Elisab. (1771—1842), g. F. C. C. H. Münster V 181.
- Krohne, Frk. VII 496. — Joh. Wilh. Franz, Baron (1738—87), Gehrd., Ges. VII 495; VIII T. 53; IX 384.
- Kropp, Frue VI 571. — Anna Margaretha, g. K. J. Høpp VI 571. — Anton Otto, Overrettsadvokat VI 571.
- Kruse, Admiral IV 117. — Anna Magdalene (—1730), g. F. U. Ulfeldt VII 542. — Christine Magdalene, g. P. Thormöhlen IX 386. — Lauritz (1778—1839), Prof., Forf. V S. CI 266. — Otte (—1699), Ltnt., t. Balle VIII T. 114.
- Krusenstern, Adam Joh. (1770—1846), Admiral, Opdagelsesrejsende V 97 212 f.; IX 282 367.

- Kruusberg, Hans (1723—1762), Forvalter VI 511; VII 485; VIII T. 35.
- Krück, Fred. Carl (1745—1816), Gehkfrd., Overretskansler VI 204; VII 320 f. 352 433 440 451.
- Krüdener, Burchard Alexis Constantin, Baron (1744—1802), Ges. II 67 f. 145 f. 232 242; III 88 394; IV 37 f. 101 106 f. 112 118 120 129 136 141 160 164 175 187 f. 284 298; V S. LIII 134 f.; VI 1 73; VII 19 31 59 **373**; VIII 162 171 181 193 f. 196 397 399 T. 48; IX 125 330 350 376; X 23 51. — Charl. Anna Juliane, Baronesse (1787—1869), VII 469. — Gotthard Ludv. (1771—1845), Ges. VIII T. 48; IX 388. — Helene Marie, g. T. Krüdener IX 388. — Paul, Baron (1784—1858), Statsraad, Ges. VIII T. 48. — Sophie Dor. Isabella, Baronesse (1775—1847), Hofdame, g. F. S. O. Banda VII 469; VIII T. 48. — Susanne Priscilla, Baronesse (1777—1864), g. Torleton VII 469. — Theo., Statholder IX 388.
- Krüger, Marie Antoinette (1764—1839), Hofdame, g. C. N. L. Horn V 58; X 57.
- Krøger, Claus (—1654), Kammertjener VI 524.
- Krøll, Bendix (1735—82), Slotspræst VI 515.
- Krøyer, Hans Chr. (f. 1786), IX 325.
- Kuhlau, Daniel Fred. Rud. (1786—1832), Prof., Kammermusikus, Komponist IX 387.
- Kuhlmann, Henr. Chr. Theo. (—1827), Spr. IX 161 355.
- Kuhr, Laurids, Kontorbetjent VIII T. 35.
- Kummer, Johs., Smed, Missionær VIII 346 f. 421.
- Kunad, Chr. August, Legrd., Sekr. V S. XXXIX 240.
- Kunniger, Anna Margr. Henriette (1788—1864), g. 1<sup>o</sup> C. F. S. W. Gähler; 2<sup>o</sup> C. C. Baudissin V 311 (St.). — Johs., Artist VIII T. 46.
- Kunzen, Fred. Ludv. Æmilius (1761—1817), Prof., Kapelmester IV 196; VI 313; IX 38 334 343.
- Kurakin, Alexander Borissowitsch, Prins (1752—1818), Ambassadør IV 187 207 316.
- Kutusof, Michael Larionovitsch Golenischtschef, Fyrst Smolenskij (1745—1813), Feltmarskal V 116 216 f.; VII 301 437.
- Küchler, Albert (1803—86), Historiemaler VII 474.
- Kühl, J. J., t. Obendorf VI 170 531.
- Kühnel, Anna, g. J. O. Randahl IX 433.
- Kynde, Otto Chr. (1766—1839), Etrd., Amtsforv. VI 475 567.
- Künsberg, Ernst Aug. Sigismund (1704—38), Kjkr. VIII T. 38. —

- Hans Christoph (—1732), Raad, Lensretsassessor VIII T. 38. — Wolf Henr. VIII T. 38.
- Küssow, Anna Margr. (—1653), VIII T. 114 145. — Erasmus, Kansler VIII T. 114.
- Küttner, III 402.
- Kaemmerer, Fred., Postmester V 280.
- Kändtler, Joh. Carl (—1761), Oberst II 220; IX 324; X 57.
- Kästner, Abraham Gotthilf (1719—1800), Prof. math. VIII 13 25 34 377 379.
- Köchy, Charl. Juliane Wilhelmine, g. C. Venturini VII 469.
- Köhne, Joh. Fred. (1744—1803), Bogholder IX 343; X 62.
- Kölbel, Anna Dor. (—1806), g. H. Lem V 308; VII 478. — Anna Dor. (f. 1776), V 308. — Birgitte, Frue V 308. — Fred. VII 479. — Hans Stevelin (f. 1778), Skolelærer V 308. — Joh. Georg (f. 1768), Skolelærer V 308. — Johs. (—1802), Skolelærer V 308. — Kirstine VII 478.
- Kølle, Ole Pet. (1725—1805), Etrd., Rentekammerdep. I 266 289.
- Köllner, Albertine Sophie (f. 1719), VIII T. 145. — Alexander Frantz (1720—60), Kmhr., Oberst VIII T. 90. — Eberhard Ludv. Ernst (1750—66), Fændrik VIII T. 90. — Elisab. Sophie Albertine VIII T. 145. — Joach. Christoph (1691—1732), Kapt. VIII T. 89. — Joh. Christoph (—1758), Ritm. VIII T. 145; IX 389. — Marie Augusta Therese (1748—1801), g. F. O. Dernath V 315 (St.); VIII T. 90 126 f.
- Köllner-Banner, Georg Ludv. (1728—1811), Gen. II 17 227; VI 233 f. 476 478 f. 567; VII 423; VIII T. 90 f. — Georg Ludv. (f. 1776), VIII T. 91.
- Kölmer, Michael, Kapt. VI 516.
- Kölpin, Alexander, Jrd., Hofkirurg (1731—1801), II 113—116 118 233; III 61 66 390; VI 274 544; IX 371 f.
- Königseck-Rothenfels, Maximilian Fred., Greve (1708—84), Kurfyrste af Köln, Fyrstbiskop af Münster VII 420.
- Königsheim, Barbara Marie, g. G. P. Lilljeström V 278.
- Königsmark, Hans Valentin, Greve (1773—1849), Arvehofmester, t. Netzeband VI 626 (St.).
- Könnemann, Susanne Dor. (1731—71), g. C. F. Walther VI 590; VIII T. 52.
- Köppern, Carl Fred. (1742—1816), Genltnt. IV 136 306; VIII T. 91 f. — Helene Sophie, g. J. Pentz VIII T. 116. — Melchior Ulr. (1690—1742), t. Tutau VIII T. 91. — Otto Fred. Adolph (1730—91), Gen.-maj. VIII T. 91.

- Körbitz, Frederikke Dor. (1710—50), g. O. C. v. d. Osten VII 528. — Joh. Christopher (—1726), Overkrigssekr., Gen.-maj. VII 529.
- Koerner, Theodor, Overkonsistorialraad II 37; III 390; V S. IL f.; VI 556 f. 559 f.
- Köster, Anna Margr., g. C. Jacobsen V 244. — Anna Marie (1705—75), g. 1° M. Fabritius; 2° J. F. Wever; 3° J. B. D. Longueville VI 530 602 614 (St.). — Cathr. Marie (1723—75), g. O. Jacobsen V 244. — Did., Handelsmd. VI 614 (St.). — Engel (f.1729), g. J. Klöcker V 244. — Fred. Chr. (1727—1801), Kaptltnt. VI 546. — Henr., Fabriksarbejder V 244. — Joh. (—1754), Fabriksarbejder V 244. — Sophie Magdalene, g. N. Johnsen X 60.

## L.

- La Borde, Elisab. Josephe (1735—1808), g. 1° Gérard Binet Baron de Marchais; 2° C. C. F. B. Angiviller VII S. XXV f. XXX XLIV—XLVI 242—45 248 403; IX 382.
- Labouchere, Antoine Marie (f.1775), Kontorist VIII T. 45.
- Lackmann, A. H., Forf. VIII T. 54.
- Lacoste, André Bruno Frevol (—1809), Gen. V 39 196.
- Ladewig, Fred., Krigs- og Domæneraad V 251 296. — Johanne Caroline, g. E. P. Kirstein V 296.
- Ladiges, Henr. (1731—1805), Sukkerraffinadør IV 281; VI 593.
- Lafayette, Marquise de Montagu III S. XLIII 367. — Anastasia, g. C. Maubourg VII 416. — Marie Joseph Paul, Marquis de (1757—1834), Nationalgardechef II 91 131 f. 167 f. 239; III S. XLIII 81 118 f. 362 377 f. 393 402; IV 194; VII S. XXXIII XXXVI 20 214 f. 244 403 416 f.; VIII S. XIX T. 26 68 f.
- Lafey, Greve, Gen. IX 271.
- Lafrentz, Pet. (—1812), Dr. med. VI 622 (St.).
- Lagoni, Pet. Nic. (1775—1848), Lærer IX 182 f. 236 300 356.
- de Lagranière VII 401.
- Laharpe, Jean François (1739—1803), Digter VII S. XXV.
- Laire, Kbmd. V 210.
- Lakemacher, VIII 383.
- Lallemand, Frédéric Antoine, Baron (1774—1839), Pair af Frkr., Gen. VII 323 f. 341 f. 444.
- Lambert, Joh. Henr. (1728—77), Filosof III S. XXIII f.
- Lambolet, Cathr., Frue (1733—95), VII 459.
- Lambol(e), Joseph (1741—1803), Sproglærer I 290; VII 458 f.



- Lambsdorff, Amalie Johanne Agnese (—1726), g. W. A. Ingenhaeff VII 516; VIII T. 55; IX 415. — Andr. Casimir (f.1697), IX 414. — Andr. Casimir Thaddeus v. d. Wengen (1641—95), Oberst VII 516; IX 414 452. — Christopher Bernhard (1675—1728), Maj. IX 414 452. — Margr. Elisab., g. J. L. Yttervig IX 415 452. — Wilh. Fred. (1670—99), Kapt. IX 414 452.
- Lameth, Alexandre Théodore Victor, Greve (1760—1829), Præfekt, Gen. III S. XLIII f. 378 f. 393; VII 20. — Charles Malo François, Greve (1757—1832), Gen. III S. XLIII f. 378 f. 393; VII S. XXX.
- Lamoignon, Guillaume (1617—77), Parlamentspræsident VII 204 415.
- Lamonnerie, David Elias (f.1743), VII 488. — de Lamonnerie, Dor. Beate le Cercle (1734—1814), g. F. M. Clozel VI 570; VIII T. 36. — Jean Isaac le Clerc (—1753), Prlnt. VI 570; VIII T. 136. — Judithe Caroline (1741—1805), g. A. F. Restorff VI 570; VII 488; VIII T. 136. — Samuel le Cercle (—1714), Kapt. IX 400.
- Langara, Adm. IX 333.
- Langberg, Margr., g. E. G. Ahrensburg VI 519.
- Lange, Anna Cathr., g. F. Meyer IX 377. — Aug. Carl (f.1792), IX 325. — Charl. Amalie (—1770), g. J. G. Friccius VI 605. — Christen (—1657), Landsdommer, t. Rønnowsholm IX 419. — Chr. Didr., Jrd., Ktrch. II 169; X 54. — Chr. Wilh. (1753—1839), Gehkfrd., Gen.-postdir. II 243; VII 368; X 54. — Françoise (1749—79), g. H. P. Abbestée IX 396 f. — Fred. Conr. (—1791), Præst VIII 9 374. — Hans Chr. Gerh. (—1799), Krigskommissær, Borgm. IX 365. — Joh., t. Rødkilde IX 315, 369. — Juliane Cathr. (1646—76), g. N. A. Møsting IX 419. — Jørg., Fuldm. VIII T. 31. — Ole Chr. (1788—1819), Prlnt. IX 314 f. 369. — Nic., Prof. jur. IX 435. — Ove (1648—92), Amtmd. VIII T. 114. — Susanne Elisab. (1621—73), g. J. C. Schönbach IX 435 f. 454.
- Langebek, Jac. (1710—75), Etrd., Gehejmearkivar VI 481; VII 482; VIII T. 131.
- Langeland, Anne Marie (f.1779), IX 347. — Hedv. Johanne (1741—1822), g. M. Bagger IX 110 163 347. — Rasm. (1712—80), Handelsmand IX 347.
- Langelott, Anna Dor. (f.1661), g. J. N. Pechlin IX 423. — Joel (1617—80), Livmedikus IX 423.
- Langheim, Andr. Fred. Aug. (1774—1831), Herredsfoged VII 333 443. — Caspar Matthias Benedictus (1771—1833), Kanc.-dep. I 131; VI 134 141 523.
- Langreuter, Anna Sophie (1732—98), g. V. C. Christiani VI 561.

- Lannes, Jean, Hertug af Montebello (1769—1809), Marskal VI 523.
- Lansdowne, Henry Fitzmaurice, Marquess of (1816—66), Understatssekretær. VII 419.
- Lantingshausen, Albr. (1751—1820), Overjægerm. VIII 420.
- Larpent, Isaac (1761—1845), Gross. VIII T. 41; IX 378.
- Larrey, Anton (1735—77), Kmhr., Ges. VI 588 f. — Guillaume, Greve, Maj. VII 509.
- Larsdatter, Birthe (f.1685), g. J. Wiedewelt VIII T. 7.
- Larsen, Christen I 290. — Lars (1737—1817), Gross., Bankdir. IV 342.
- Lassen, Chr. Ludv. (1767—1839), Kfrd., Kanc.-dep. VI 505 f. — Laurits Thøgersen (1664—1718), Provst VIII T. 131. — Lorentz Fjelderup (1756—1837), Kontreadmiral X 32 52. — Mette Elisab. (1698—1770), g. C. S. Post VIII T. 131.
- Lasson, Iver Chr. (1755—1823), Gen.-maj. VII 323 441. — Peder (1624—76), Krigskommissær, t. Brusgaard IX 443. — Peder Rosenørn (1736—1809), Etrd., t. Bjørnsholm VII 458.
- Lassy, Gen. IX 271.
- Lastrop, Anna Barbara (1751—1821), g. N. T. Ployart VII 536; X 60. — Philip, Dr. jur. X 60.
- Latour-Maubourg, Marie Charles César de Fay (1757—1831), Pair af Frankrig, Feltmarskal III 119 402.
- Laub, Anna Dor. (1722—70), g. J. Edinger VI 575; VII 531. — Harde- nach Otto Conr. (1805—82), Biskop IX S. LXIV 360.
- de Launai, Jules Alexandre X 59.
- de Launay, Skuespiller IX 372.
- Launey, Bernard René (1740—89), Guvernør III 54.
- Lauraguais, Louis Léon Félicité, Hertug af Brancas (1733—1824), Forf. VIII 30 378.
- Laurence, Margr. Elisab. (—1767), g. J. M. Gössel IX 424.
- Laurent, Aug. Ludv. Michael (1805—56), cand. med. VII 470. — Harald Anton (1809—59), Spr. VII 470. — Marie Bonaventure (f.1795), VIII T. 48. — Marie Françoise (f.1793), VIII T. 48. — Pierre (1730—1807), Hofdansemusikinsp. IV 331; VII 470; IX 382. — Pierre Jean (1759—1831), Hofdansemester IV 224 331 f.; VII 470; VIII T. 21 48. — Rosa Pet. Joseph Timotheus (1797—1839), Krigsraad, Distriktskirurg VII 470; VIII T. 48.
- Lauritzen, Jens, Gross. IV 281.
- Lauterburg, Frue VIII T. 134.
- Lautrup, Anna Christiane (1794—1884), g. 1° J. S. Jessen; 2° L. Lud- vigen IX 389. — Joh. Chr. (1763—1845), Spr. IX 389.

- Lauzéré, Renée, g. J. H. Cheusses IX 402.
- Lavalette, Marquis VII 419.
- Lavater, Frue VIII 81 390. — Anna (f. 1771), g. G. Gessner III 72 f. 367 374; VIII 178; IX 89. — David (1692—1775), VIII 79 389. — Diethelm (f. 1743), Læge VIII 79 389. — Joh. Casper (1741—1801), Præst I 290 f.; II S. XXXV 223; III S. XXXVII XL 72 f. 144 290 374 f.; IV 143—46 236 307 f.; V S. XLVI LIV XCV 253 269; VI 222 559; VII 26 f. 30 f. 195 287 372 486; VIII 34 f. 68—69 78 79—81 (Br. t. C. og F. L. Stolb. 1775—76) 116 141 f. 144 (Tavle III Portræt) 155 f. 174—80 339 379 387 389 f. 395 398 f. 424; IX S. XLVII 6 89 f. 127 342 347 389; X 4 48.
- Lawätz, V 257. — Frk. V 257. — Henr. Franz (—1762), Jrd., Proviantkommissær IX 340. — Henr. Wilh. (1748—1825), Jrd., Assistentshusdir., Forf. V 257.
- Lecking, Cathr., g. J. C. Wever VI 594.
- Leclerc, Charles Emanuel (1772—1802), Gen. VII 433.
- Leebo, Prins af Pelew-Øerne IX 64 337 f.
- Leed, Ped., Billedhugger VIII T. 48.
- Leegaard, Kirstine (1732—71), g. 1° P. N. Haven; 2° C. Schindel VII 542; X 60.
- Leganger, Anna Louise, g. W. Hansen IV 283. — Hans Schreuder (1700—80), Provst IV 283.
- Lehmann, Joh. Gottlieb (—1830), Smed, Missionær VIII 345—48 421. — Frue VIII 345 348.
- Lehmeyer, Frk. VII 496. — Charl. Amalie (1734—1804), g. J. W. F. Krohne VII 496. — Fred. Chr. (1677—1751), Spr. VII 496.
- Lehn, Abraham (1643—1709), Vinhandler, Handelsdir. VI 602. — Cathr. Margr. (1731—88), g. C. G. Wallmoden VI 591. — Poul Abraham (1732—1804), Lensbaron t. Guldborgland og Lehn I S. XXXV XXXIX XL 81 89 163 285; II 58; VI 258 542; IX 24 332 357. — Sophie Amalie, Lensbaronesse (1764—1834), g. H. Rantzau-Lehn IX 357.
- Lehsten, Kapt. VIII T. 33. — Chr. Wilh. (—1723), Landraad, t. Lünow VIII T. 80. — Christiane Sophie, g. 1° U. O. Dewitz; 2° W. L. Bissing-Crekow VIII T. 80. — (-Lünow) Frederikke Henriette Ernestine, g. C. W. Dewitz VIII T. 80.
- Leibnitz, Gotfr. Vilh. (1646—1716), Filosof III 38; VI 81; VIII 103.
- Leigh, Nic. Chr. (1761—1825), Jrd., Herredsfoged VIII T. 133.
- Leiningen-Heidesheim, Christine Cathr. Alexandrine, Komtesse (1732—1809), g. H. Reuss IX 427.

- Leisching, Chr., Præst V 280. — Christiane Juliane (—1798), g. 1° C. A. Rüdinger; 2° E. L. Arnstedt V 281; VI 582. — Frederikke Margr. Elisab. (f.1767), VII 483. — Joh. Chr. (1724—72), Etrd., Resident V 280 f. VII 483. — Joh. Ernst (f.1766), Legrd., Leg.-sekr. V 281; VI 582; VII 483. — Polykarp Aug. (1730—93), Gehlegrd., t. Caden V 281; VIII 138 395.
- Leisewitz, Joh. Anton (1752—1806), Gehjrd., Landskabssekr., Forf. VIII 72 f. 83 f. (Br. t. C. og F. L. Stolb. 1774) 101—04 110 f. 133 136 390 f. 393.
- Lem, Conradine (1772—1802), g. A. Holck V 308; VIII T. 100. — Peder Mandrup (1758—1828), Prof., Violinist IV 133 305; V S. XLIII.
- Lemaître, Adelheid (1805—75), g. L. L. J. E. Witzleben VII 556.
- Lemérier, Roland Gaspar, Advokat, Politiker III 82 393.
- Lemming, Jens Zeuthen (1744—1825), Gen.-maj. VII 68 383.
- Lemvig, Chr. (1746—1823), Maj., t. Rønningesøgaard IX 150 201 f. 353 358. — Elisab. Vilhelmine (1747—1807), g. J. Prætorius VI 561.
- Lengefald, Carl Christopher, Overlandjægermester III 407. — Caroline (1763—1847), g. 1° F. V. L. Beulwitz; 2° V. Wolzogen III 153 208—10 407. — Charl. Antoinette (1766—1826), g. J. C. F. Schiller III 153 210 390 407 411; IV 187 238 f. 247 305 333; V S. L. XCVIII 58 214 224 252 266; VI 559—61; VII 433; VIII S. XIV 167 252 413.
- Lenkiewitz, Adam, Overteaterkontrolør VI 540.
- Lenôtre, André (1613—1700), Generalhavedir. IX S. XII.
- Lente, Charitas Emilie (1681—1720), g. 1° C. J. Buchwald; 2° H. J. Holstein VI 572; VII 488. — Chr. (1649—1725), Gehrd. i Kons. I S. XXIII. — Joh. Hugo (1640—1719), Gehrd., Kansler VII 488 f. — Margr. Hedv. (f.1676), g. F. G. Støcken IX 346. — Theodor, Kansler (1605—68), I S. XIX; IX 435.
- Lenz, D., Kammertjener VI 598. — Jac. Michael Reinhold (1751—92), Forf. VIII 25 28 38 78 f. 81—83 (Br. t. C. el. F. L. Stolb. 1776) 141 144 (Tavle III, Portræt) 377 380 389 f. 423.
- Leonhard, Sophie Magdalene (1726—58), g. P. E. Oertling VI 584.
- Leonhart, Auguste (1758—86), g. G. A. Bürger VIII 380. — Dor. Marianne (1756—84), g. G. A. Bürger VIII 39 f. 380. — Joh. Carl, Amtmd. VIII 39 f. 380. — Frue, VIII 39.
- Leopold I, Fyrste af Anholt-Dessau (1676—1747), Feltmarskal V S. XII 230.
- Leopold II, Fyrste af Lippe-Detmold (1796—1851), IX 289 368.
- Leopold II, tysk-romersk Kejser (1747—92), IV 135 306; VII 16 229 369; IX 74 341.

- Leopold Fred. Franz, Hertug af Anhalt-Dessau (1740—1817), III 34 f. 387; VIII T. 58.
- Lepel, Andr. (—1676), Ritm. IX 453. — Balthasar (l. 1565), IX 452 f. — Balthasar (l. 1581), IX 453. — Carl Helmuth (1740—1814), Gen.-maj. IX 417. — Casp. (l. 1581), IX 453. — Chr. Fred. (1741—98), Maj. IX 417. — Christiane Dor., g. H. C. Bibow IX 393. — Christoph Aug. (1748—1830), Kmhr., Deputeret IX 417. — Claus IX 453. — Claus Christoph, Prltnt. IX 416. — Claus Fred. (—1705), Hofmarskal VIII T. 24; IX 393 416. — Claus Fred. (—1732), Ritm. IX 453. — Ernst Fred. (1710—95), Kaptltnt. IX 418. — Fred. Didr. Joach. (1739—1805), Kmhr., t. Dobbin IX 417. — Georg Fred. (1659—1729), Oberst IX 418 453. — Gertrud Eleonore, g. J. Plessen IX 417. — Gust. Fred. (f. 1720), Kapt. IX 453. — Hans Adolph (1697—1770), Gen.-maj., t. Dobbin IX 417. — Hartvig (1589—1676), Jæggerm., t. Grambow IX 416. — Helene Juliane (—1713), g. G. C. v. d. Osten VII 527. — Henr. (l. 1583), IX 453. — Joach., t. Parpart IX 418. — Joach. Bernhard, Sekltnt. IX 453. — Joach. Fred., Ltnt. IX 453. — Joh. Casp. Adam (—1710), Oberst IX 418 453. — Joh. Georg Fred. (—1748), Maj. IX 453. — Jørg. Ernst, t. Baner IX 453. — Jørg. Ernst (1629—1711), Ritm., t. Gülzow IX 416. — Louise Eleonore Ottilie Maximiliane, Komtesse (1756—1843), Overhofmesterinde, g. V. Henkel v. Donnersmark III 126 175 211 403; VI 574. — Otto Ernst (—1743), Sekltnt. IX 453. — Sophie Agnes (1650—84), g. C. S. Plessen VIII T. 124; IX 416. — Volrad, Ltnt. IX 453.
- Lerche, Cecilie Elisab. (1699—1724), g. G. E. Poel VIII T. 130; IX 448. — Chr. (1712—93), Kontreadmiral I 284; X 54. — Chr. Cornelius (1770—1852), Lensgreve t. Lerchenborg, Gehkfrd. VI 580. — Georg Flemming (1735—1804), t. Lerchenborg, Gehrd. I 58; X 54. — Margr. (1734—1807), g. G. F. Krogh IX 422.
- Lersner, Fred. Maximilian (1697—1753), Legrd., Resident VII 493. — Fred. Maximilian (1736—1804), Kjkr., Leg.-sekr. VI 588; VII 458. — Philip Ludv. (1737—96), Kmhr., Kapt. VI 588; VII 458.
- Leschly, Jens (1759—1843), Genltnt. I 119 286.
- Lescours, Oberst VII 507.
- Lessen, Emilie Caroline (—1846), g. B. F. Schou IX 372.
- Lessing, Gotthold Ephraim (1729—81), Forf., Kritiker III S. XXVIII XLIV 360 379; IV 295; V S. XCIII XCV 281 f.; VI 562 599; VII 394 464; VIII S. XV 386.
- Lesueur, Eustache (1616—55), Historiemaler VII S. XXVII.

- Leth, Adolphine (1746—97), g. M. Fabritius-Tengnagel VI 614 (St.).  
 Lettow, Adelheid Sophie (—1686), g. F. D. Gottberg VIII T. 88. —  
 Marie (—1654), g. H. F. Gottberg VIII T. 86.
- Leuenburg, Carl Gust. (1699—1758), Gen.-maj. VIII T. 92. — Carl  
 Gust. Georg (f.1763), Kadet VIII T. 93. — Charl. Victoria (f.1737),  
 VIII T. 93. — Chr. (—1722), Obltnt., t. Gischow VIII T. 92 139.  
 — Chr. Fred. (1735—37), VIII T. 93. — Dor. Benedicte (1700—18),  
 g. S. Brockdorff VIII T. 93. — Elisab. Henriette (1708—51), g. C.  
 Schønfeld VIII T. 93 139. — Erik Chr. (1698—1719), Sekltnt. VIII  
 T. 92. — Erik Valentin (1628—98), Obltnt. VIII T. 92. — Fred.  
 Ditl. Alexander (1734—73), Kapt. VII 458; VIII T. 92 f. — Joh.  
 Chr. (f.1739), VIII T. 93. — Joh. Chr. (1743—72), Kapt. VII 458;  
 VIII T. 93. — Johanne Christine (f.1704), g. J. C. Lützow VIII  
 T. 93. — Margr. Sophie Hedv., g. 1° H. Wohnsfleth; 2° D. F. Rath-  
 lau; 3° E. C. Wohnsfleth VIII T. 93.
- Leunbach, Carl Leopold, Gen.-maj. IX 394. — Lucie Magdalene  
 (1773—1833), A. B. C. Bibow IX 394.
- Lewcam, F. VIII T. 47.
- Lewe, Wilhelmine Cathr. (1753—87), g. G. Coopmans IX 374.
- Lewenhaupt, Anna Hedv., Grevinde (1792—1833), g. H. G. Wrangel  
 VIII 214 406.
- Levetzau, Albr. Phil. (1744—1817), Gehkfrd., Landdrost VIII 259 414  
 T. 105 108. — Axel Arnt, t. Gortzendorf VIII T. 94. — Cai, t. Peters-  
 dorff VII 468. — Dor. (l. 1654), g. H. Dewitz VIII T. 77. — Dor.  
 Sophie Hedv. (l. 1687), g. D. Brockdorff VII 522. — Frederikke  
 Elisab. Christiane (1779—1847), g. J. F. F. Lerche VI 569. — Hans  
 Fred. (1630—96), Genltnt. VIII T. 78. — Hans Fred. Hannibal  
 (1777—1861), Gen.-maj. V 196. — Henr. (1597—1665), Landraad,  
 Hofretsass., t. Mistorf VIII T. 77. — Henr. (1734—1820), Gehkfrd.,  
 Amtmd. I S. XXVII; II 148 f. 151 179; VI 569; IX 56 146 244  
 337 352 363. — Henr. Fred. (1751—79), Kapt., Chargé d'Affaires  
 VIII T. 58. — Joach. Godske (1782—1859), Overhofmarskal VI 196  
 360 550; VIII 259 f. 263 f. 414 f.; IX 438. — Lucie Cathr., g. C.  
 Numsen IX 442. — Margr. (1671—1744), g. F. J. Dewitz VIII T. 78.  
 — Margr. Øllegaard (1779—1871), Kammerfrk. VII 278 433. —  
 Niels Krag (1753—1815), Kmhr., Højesteretsass. VIII T. 58. —  
 Sophie Wilhelmine (1780—1863), g. F. Moltke VIII T. 105. —  
 Theodosius (1742—1817), Gehkfrd., Stiftamtmd. IV 352 (St.).
- Levi, Elisab. (f.1753), g. J. A. Guggenheim IX 378. — Isaac Joseph  
 VI 597.

- Lexmond, Generalguvernør IV 273. — Birgitte (1738—1811), g. 2° J. F. Heinrich IV 276; IX 275. — Henriette Cathr. (1741—1816), g. 1° T. V. Schäffer; 2° H. L. E. Schimmelmann IV 9 182 273 276 317; V 178; IX 233 362; X 8 49.
- Leydenfrost, Aug., Amtmd. IX 403. — Emerentia Dor. (1645—77), g. A. Cronhelm IX 403.
- Leyonstierna, Hofdame IV 148.
- Licht, Kammertjener VIII T. 38.
- Lichtenau, Frederikke Wilhelmine, Grevinde (1752—1820), g. F. Holbein VIII 172 399; IX 87 342.
- Lichtenberg, Georg Christoph (1742—99), Prof., Forf. VIII 105 f. 391; IX 345. — Hans Henr. (1737—77), Etrd., t. Stamh. Bidstrup VII 458. — Marie Margr., g. C. Wendt III 199; VI 517; IX 455.
- Lichtenstein, Carl Joh. (1799—1860), Major VII 380. — Frantz Fred. (1798—1821), VII 380. — Frants Theodor (1766—1802), Finansraad VII 58 379 f.; VIII T. 58 142. — Fred. Joh. Pet. (1731—85), Oberst, Guvernør VII 379 f. — Joach. Didr., Hofraad, Overamtmd. VII 379. — Joh. Nepomuk Jos., Fyrste af (1760—1836), Feltmarskalltnt. V 39 196. — Theodora Christiane (1802—53), g. P. U. F. Schjøtt VII 380.
- Lieb, Hofraad, Læge III 25 387.
- v. d. Lieth, Charl., g. U. F. Suhm VIII T. 89.
- Ligne, Carl Joseph (1735—1814), Fyrste, Feltmarskal V 108 215; VII 408.
- Liliencron, Andr. Ernst Chr., Baron (1774—1823), Overkrigskommisær V 197. — Rochus Wilh. Traugott Henr. Ferd., Baron (1820—1912), Gehrd., Geh.-kabinetsraad, Folklorist VIII S. XIX—XX.
- Lilliehorn, Carl Pontus (1758—1820), Obltnt. VII 21 370 f.
- Lillienskiold, Ths. (—1748), Kfrd., Amtmd. VII 528.
- Lilljeström, Gust. Pet., Regeringsraad V 277 f. — Sophie Cathr. Augusta (1725—1803), g. M. M. Warnstedt V 277.
- Lind, Otto Chr. (f. 1788), VIII T. 64.
- Lindau, Jul. Henr. VIII 69 387.
- Lindberg, Jac. Chr. (1797—1857), Spr. VI 87 507.
- v. d. Linde, Margr., g. V. Nilsson VIII T. 92.
- Lindegaard, Pet. (1758—1832), Slotsgartner X 11 17.
- Lindelof, Henning Chr. Fred., Obltnt. VII 552.
- Lindemann, Frue IX 345. — Daniel (1689—1773), Kommerceraad VII 435. — Stephen, Gross. IX 345. — Wilh. Aug. (1739—1801), Generalguvernør V S. LXV; IX 348.

- Lindenfels, Joseph Benedict (1762—1833), Maj., Forf. VIII T. 64.
- Lindenov, Helvig (—1646), g. S. Urne VIII T. 77.
- Lindholm, Hans (1757—1821), Kontreadm. IV 42 260 343; V 156 163 165 225; VI 292; VII 74 299 317 f. 383; VIII T. 60; IX 174 356; X 18 22 28 43. — Jac. (f. 1755), Kadet VIII T. 60. — Juliane (1768—1853), g. J. H. E. Berger IV 356 (St.).
- Lindner, Benjamin, Ærke diakon VI 517.
- Linné, Carl (1707—78), Prof., Botaniker V 257.
- Linnerhjelm, Johanne Elisab. (f. 1770), VI 569. — Maria Wilhelmina (1764—1833), g. C. F. Horn VI 569; VII 21 370; X 58. — Petronella (1767—1815), VI 569. — Ulrikke Charl. (1773—1847), g. A. Flindt VI 569.
- Linstow, Carl Adolph Levin (1740—81), Gehrd., Marskal VI 542; VII 458. — Christoph Hartvig (1740—1823), Gehkfrd., Overforstmaster VI 569; IX 32 334. — Ditl. Henr. Ludv., Overjægermester VII 552. — Eggert Christopher (1695—1774), Gehkfrd., Hofmester IX 386. — Eleonore, g. F. W. Gall VII 440. — Ludv. (1742—93), Hofmester, Postdir. VIII T 39 — Ursula Margr (—1779), g. J. C. Holstein VII 520; X 60.
- v. d. Lippe, Jean VII 435.
- Lippe-Detmold, Prins af, VII 508.
- Lisakewitsch, Vasili (1737—1815), Gehrd., Ges. IV 230 328—30 (Br. t. Woronzow 1803) 330 f. (Br. t. Panin 1801), 333 f.; V S. C 31 107 f. 110 f. 113 118 158 195; VII 82 300 348 446; VIII 202 219 229 251 f. 404; X 3 f. 8—10 13 23 28 30 f. 48.
- Liston, Sir Robert (1742—1836), Ges. IV 223 328.
- Liverpool, Robert Bankes Jenkinson, Jarl (1770—1828), Premierminister IV 329; VII 348 446.
- Lizakevitz, J. VI 570.
- Ljungberg, Jøns Matthias (1748—1812), Etrd., Kollegiedep. IX 108 230 232 345.
- de Llano y la Quadra, Sebastian, Greve (—1793), Ges. III S. VIII 363; IV 146; VII 265 430; IX 194 357.
- Loback, Caroline VIII T. 20.
- Lobeck, Agnete, Frue VIII T. 26. — Anna Elisab. (1759—1840), g. E. Pauelsen V 257 f.; VIII T. 26. — Jac., Bager VIII T. 26. — Ole (f. 1744), VIII T. 26. — Stine Johanne (f. 1750), VIII T. 26.
- Locke, John (1632—1704), Filosof III S. XXIV 188; VI 92; VIII T. 57. — Sarah (1763—1826), g. C. E. Sames VII 540.
- Lodde, Anna Amalie Henriette (1772—1832), g. E. A. Destinon IX



389. — Anna Elisab. (1774—1811), g. E. A. Destinon VIII T. 76; IX 389. — Aug. Fred., Lic. jur. IX 389. — Barthold Joh. (1706—88), Forf. IX 352.
- Lolø, Marie Sophie Clementine Huberte, Baronesse (1804—71), g. J. P. C. Stolberg III 356 (St.).
- Lohenschild, Chr. (1714—77), Gen.-maj. VI 614 (St.).
- Lohmann, Eleonore, g. S. Saldern VII 535. — Fred. (—1743), Oberst VI 526.
- Lolme, J. L., Forf. VII 449.
- Loménié de Brienne, Étienne Charles (1727—94), Ærkebiskop, Finansminister VII 409.
- Londemann, Andr. Chr. (f.1761), Urmagerlærling VIII T. 47. — Cathr. Elisab. (1755—1818), g. J. J. Jahnsen VIII T. 47. — Gert (1718—73), Skuespiller I S. XXXVI; II 38 51 229; VII 462; VIII T. 47; IX 29 333; X 53. — Lauritz Pet. (f.1753), VIII T. 47. — Sophie Marie (f.1750), g. J. Fenger VIII T. 47.
- London, Michel (f.1793), IX 347 f.
- Londonderry, Henry Robert Stewart, Marquis af (tidl. Viscount Castlereagh) (1769—1822), Udenrigsmin. I 191; III 420; V 121 125 171; VI 359; VII 348; VIII 229.
- Longueville, Jean Baptiste Descarrières (1699—1766), Gen.-maj. VI 530 602 614 (St.).
- Loos, Joh. Adolph, Greve (1768—1852), Gehrd., Hofmarskal IV 304.
- Lorck, Josias Jessen (1723—85), Sognepræst I 147. — Marie (—1780), g. M. Claudius VI 576.
- Lorentz, Caspar, Indsidder VI 528.
- Lorentzen, Andr. (f.1789), IX 325. — Cathr. Marie (1783—1823), g. J. F. W. Herholdt IX 394. — Chr. Aug. (1749—1828), Prof., Maler I 238 289. — Christiane, g. P. E. Schleppegrell II 232; IX 432. — D. H., Møller VII 378. — Elsabe (—1739), g. C. Otte IX 338. — Jac. (f.1762), Kontorist IX 378.
- Lorenzen, Cornelius, Bonde II 174 f. 214. — Johs. (1774—1807), Landfysikus IV 277; VIII T. 12; IX 375.
- Lose, Musikforlægger V 217.
- Louis, Dauphin af Frankrig (1729—65), VII S. XIX—XXI L 171—74 191 193 199 213 226 404 f. 407 412 416 421 f.
- Louis (XVII), Dauphin af Frankrig (1785—95), VII S. XXXI.
- Louis, Hertug af Orléans (1703—52), VII 187.
- Louis XIV, Konge (1638—1715), III 168; V 43 91; VII S. XXII 180 206 208 230 f. 407 415 424.

- Louis XV, Konge af Frankrig (1710—74), IV 205; V 221; VI 579; VII S. VII XXV XLVIII 173 f. 176 183 f. 207 213 406 409—11 415.
- Louis XVI, Konge af Frankrig (1754—93), II 88 166 223 f. 239; III S. XLIII 54 f. 81 378 f. 388 393 402; IV 136 f. 313 316 f.; V S. LV 173 214 226 253; VI 275; VII S. VI f. XIX—XXIV XXVII XXIX XXXI f. XL 17 f. 172 178 181 196 200 202 205—07 216—18 226 229 369 387 401 404 412 415 421 427 431; VIII 401 T. 43 65 67 f. 73; IX 79 82 f. 91 343; X 49.
- Louis XVIII, Konge af Frankrig (1755—1824), IV 205 303; V S. LV 159 165 167 173 178 f. 188 216 225; VII S. XX f. XXXI f. 69 349 401 404 409 446 451; VIII T. 73.
- Louis, Anne Edmée Jeanne Louise (1804—86), g. F. S. Zoëga V 210. — Louis, V 210.
- Louis Joseph Xavier, Prins af Frankrig, Hertug af Bourgogne (1751—61), VII 401 404.
- Louis Philippe, Konge af Frankrig (1773—1850), V 179; VII 403 440. Louise, VII 361.
- Louise, Pr.sesse af England, Fr. V.s Dronning (1724—51), III S. V 357 404.
- Louise, Pr.sesse af Hessen (1817—98), g. Kong Christian IX, VII 433.
- Louise, Pr.sesse af Mecklenborg (1667—1721), Frederik IV.s Dronning I S. XXV; VIII T. 124; IX 1.
- Louise, Pr.sesse af Mecklenb.-Strelitz (1776—1810), g. Kong Frederik Wilhelm III af Preussen IV 251; V 99.
- Louise, Pr.sesse (1750—1831), g. Landgrev Carl af Hessen IV 174 178; VII 143—46 149 154 285 294 341 369; IX 231.
- Louise, Pr.sesse af Hessen (1757—1830), g. Storhertug Carl Aug. af Sachsen-Weimar III S. XXXIV XLV 69 114 f. 124—26 165 167 169 174 f. 177 180 f. 191 370 379 f. 390 **403**; IV 246; V 119; VI 287; VII 241 246 f. 277; VIII 78 389; IX 40 157 f. 334 f. 353; X 59.
- Louise Albertine, Pr.sesse af Slesv.-Holst.-Sdrb.-Pløen (1748—69), g. Fyrst Fred. Albr. af Anhalt-Bernburg (1735—96), IV 360 (St.).
- Louise Augusta, Pr.sesse (1771—1843), g. Hertug Fr. Chr. af Augustenborg I 223; II 45; III 91 112 f. 151 374 391 394; IV 90 115 121 148—52 168 170 172—74 177—78 193 216 221 242 249 332 360 (St.); V 22 27 44 68 173—77 291; VI 117 483; VII S. XIV 21 35 **72** 80 264 279 282 f. 357 359 **386**; VIII 177 184 197 201 208; IX S. XXIV XXXIV 57 f. 137 197 351 357 373 f.; X 17 f. 34—36.
- Louise Caroline, Pr.sesse af Hessen (1789—1867), g. Hertug Fr. Vilh.

- Poul Leop. af Sl.-Holst.-Sdrb.-Glücksb. VI 548; VII 341; IX 231 362.
- Louise *Charlotte*, Pr.sesse (1789—1864), g. Landgrev Wilh. af Hessen IV 119 221 300; VI 293; VII 278 433; VIII 212 226 406; IX 352.
- Louise Christine Caroline, Pr.sesse af Sl.-Holst.-Sdrb.-Augustenborg (1764—1815), III 131 141 177 185 f. 405 f.; V 66 68 89; VII 263 276 f. 279 356 358 430; VIII 197; IX 221 241 253 f. 289 357.
- Louise Elisabeth., Pr.sesse af Frankrig (1727—59), g. Hertug Philip af Parma VII 404.
- Louise Henriette Vilhelmine (1750—1811), g. Hertug Leop. Fred. Franz af Anhalt-Dessau III 34—36 387.
- Louise Marie Thérèse, Pr.sesse af Frankrig (1737—87), VII 404.
- Louise Sophie Frederikke, Pr.sesse af Sl.-Holst.-Sdrb.-Glücksborg (1709—82), III 101 397.
- Louise Ulrikke, Adolph Frederiks Dronning (f.1720), II 10 f.
- Lousen, Niels Olsen (1784—1827), Lærer IX 182 236 300 356 362.
- Louwe, Marie Magdalene, g. H. Steffens VI 578.
- Louvel, Pierre Louis (1783—1820), Sadelmagersvend III 256 420.
- Low, Balthasar (1744—99), Konsumtionsforv. VII 550.
- Lowson, Anna Johanne (1747—1809), g. C. L. Schütz IV 314. — Jac. (1708—77), Etrd., Rentekammerkom. IV 314.
- Lowzow, Adam Gottlob (1750—1816), Gehkfrd., Marskal II 141; VIII T. 61. — Carl Fred. (1741—89), Kammerpræs. VIII 397; IX 345. — Christoph Hartvig (1750—1830), Gehkfrd., Amtmd. I 219—22 288. — Ehler Ditl. (1711—85), Gen.-maj. VIII T. 123. — Fred. (1788—1869), Gehkfrd., Højesteretsjustitiarius VIII T. 61; IX 395; X 62. — Magdalene Hedv. (—1770), g. A. W. Pfuhl VIII T. 123. — Magdalene Hedv. (1742—1803), g. J. B. Bernstorff II 216 (St.); VII 219.
- Loys, Paul, t. Villardin VII 509. — Suzanne Louise (—1795), g. J. L. D. de la Pottrie VII 509.
- Lucchesi, Ferd., Greve, Gehrd., Ges. II 40 f. 229; III 13 203 413.
- Luchesini, Girolamo, Marchese (1751—1825), Statsminister VII 36 375.
- Luckner, Ferd. (1763—1815), Greve, Kmhr., Ges. I 288; IV 167 313. — Ferdinandine Jeanette Agnes, Komtesse (1790—1818), Hofdame, g. C. F. Clauson-Kaas V 53 55 f. 58 201; VI 334 548; VIII 261. — Freya, Komtesse (1795—1859), g. H. A. Baudissin-Zinzendorf-Pottendorf V 311 (St.). — Nic., Greve (1722—94), Marskal IV 313; VIII T. 106. — Nic. (1750—1824), Greve, Gehkfrd., Amtmd. I 220

- 228 313 328; V 201; VI 546; VIII 220; X 56. — Nic. Fred., Greve (—1815), Leg.-sekr. VII 320 440. — Nicoline Wilhelmine, Komtesse (1780—1873), g. F. A. Wedel-Jarlsberg IV 223 328; VIII 219f. — Sophie Agnes, Komtesse (1759—1847), g. F. L. Moltke VIII T. 106.
- Ludendorff, Senator V S. XI 229. — Esther Elisab. (1684—1752), g. D. J. Schimmelmänn IV 264 (St.); V S. XI 229.
- Ludolf, Greve IV 188. — Carl, Greve, Ges. IV 188 303 316; VIII 194 403. — Constance, Komtesse (—1807), g. F. E. G. St. Priest IV 303.
- Ludvig, Konge af Etrurien (1773—1803), VIII 414.
- Ludvig Ferdinand, Prins VII 230.
- Ludvigsen, Just Juul (f.1777), VIII T. 64.
- Luja, Abigael (1713—89), g. J. C. Schrødersee V 263; VIII T. 27 f.
- Lumberg, Cathr. (—1750), g. J. H. Wasserfall VI 595.
- Lund, Anna Margr. (1778—1844), g. 1° M. Scheel-Plessen; 2° M. W. Haxthausen VIII T. 126. — Antoinette Helene (1770—1832), g. C. H. v. d. Osten VII 529; VIII T. 147. — Inger Margr. (1622—48), g. H. Numsen IX 442 446. — Joh. Ludv. Gebhard (1777—1867), Maler, Etrd., Prof. V 83 211; VIII 211 405. — Karen (f.1753), Kammerjfr. IX 326. — Niels Tønder (1749—1809), Etrd., Toldkammerdep. IV 305; V S. LXVII 34 194 257; VI 120 521; VIII T. 21 f. — Pet. Abraham (1735—90), Maj. VII 529; VIII T. 147.
- Lunding, Matth. (1728—88), Kfrd., Kollegiedep. IV 31 281; VI 109 f. 519 575. — Matth. Ibsen (—1728), Koffardikapt. IV 281.
- Lurlov, Kirsten (1641—1728), g. N. A. Møsting IX 419. — Laurids (1622—65), t. Overklit IX 419.
- Lunzi, Anastacio, Greve (—1810), Generalkonsul VIII 235. — Nicolo Conrado Nathanael (1798—1885), Konsul VIII 235 409. — Frue VIII 235.
- Luxdorff, Bolle Willum (1716—88), Gehrd., Kanc.-dep. I S. XXXIX.
- Luzac, Redaktør II 225.
- Lübbers, Pet., Borger IX 340. — Wilhelmine Johanne Marie (—1824), g. H. C. Otte IX 340.
- Lübbes, Cecilia (1734—68), g. P. Kleen V 283. — Eckerich Joh. V 283.
- Lycke, Søren (1715—86), Gross. IV 281.
- Lücken, Magdalene Elisab., g. J. D. Grambow VII 513.
- Lüders, Franz Didr. (1724—1806), Livkirurg VIII T. 39.
- v. d. Lühde, Frk. IX 389. — Barbara Sophie (1711—66), g. V. L. Grambow VII 514 f. — Carl Gottlieb Joach. (1755—1831), Kmhr., Obltnt. VIII T. 22. — Cathr. Elisab. (—1707), g. A. F. Staffeldt VII 544.

- Cahtr. Marie (1688—1728), g. A. F. Staffeldt VII 544. — Chr. Carl Fred. Ludv. (1770—1819), Kmhr., Kapt. VI 99 124. — Christoph Aug. VIII T. 118. — Didr. Otto (1670—1709), Kapt. VII 515. — Fred. Carl Emil (1751—1811), Kmhr., Amtmd. II 31 228; III 399; IV 89 291; VI 519; VII 459. — Fred. Chr. (1751—84), Kmhr., Kapt. VIII T. 22. — Fred. Matth., Ritm., t. Holz Lübchin VIII T. 119. — Frederikke Elisab. (1735—62), g. G. F. Holck-Winterfeldt IV 352 (St.). — Frederikke Elisab. Charl. (1766—1811), g. G. F. J. Pentz VIII T. 119. — Frederikke Louise (1750—65), VIII T. 22. — Hedv. Christiane Eleonore (1717—41), g. C. W. Poyda VIII T. 87. — Ida Benedicte (1734—79), g. C. L. Pentz VIII T. 118. — Juliane Sophie (1753—62), VIII T. 22. — Sophie Elisab., g. J. A. Staffeldt VII 544. — Sophie Henriette Elisab., Baronesse (1759—1840), g. F. L. Holmer VII 421; IX 410. — Volrad Augustin (1705—78), Gehkfrd., Overkjr., Overpræs. III 396; IV 352 (St.); VI 95, 98 513 602; VII 435; VIII T. 22.
- Lykke, Helle Margr. (—1711), g. J. Dyre VII 541.
- Lynar, Fred. Ulr., Greve (—1812), Kmhr., Regeringsraad VII 458.  
— Rochus Fred., Greve (1708—81), Gehkfrd., Statholder IX 429.
- van der Lynde, Dirk Wouter, Ges. V 136 f. 219; VIII 338 420.
- Lyng, Caspar Henr. (—1805), Møntdir. VII 368.
- Lütken, Christopher (1734—83), Kommandørkapt. VIII T. 111. — Elisab. (1763—97), g. W. J. A. Moltke VIII T. 110 f. — Otto (1749—1835), Admiral VI 205 532. — Sophie Magdalene (1752—1809), g. A. H. Dodt VI 548.
- Lüttichau, Hoffrk. IV 148. — Adam Mogens Holger (1742—1807), Kmhr., Toldkammerer VIII T. 83; IX 109 f. 112 158 160 277 345 f. — Benedict Ant., Greve (1778—1850), Maj., t. Lucien VIII T. 58. — Cathr. Gottliebe (—1727), g. P. B. Wolffrath IX 346. — Chr. Ditl. Thøger, Greve VIII T. 58. — Cæsar Læsar (1715—87), Genltnt. II 220; IX 324. — Eleonore Marie (1669—1746), g. A. L. Witzleben VII 556. — Fred. Chr. Tønne, Greve (1744—1805), Gehrd., t. Aakjær I S. XLIII 125; V 254; VI 246 541; VII 496. — Hans Helmuth (1670—1732), Genltnt. IX 346. — Helle Urne (1768—1808), g. C. L. Revenfeldt VI 523; IX 276 367. — Louise, g. C. L. Leunbach IX 394. — Ove Casper (1745—1805), Kmhr., Jægermester IV 227; VI 569. — Sigvard Urne (—1757), VII 458. — Wolf Casp., Overhofmester VII 556.
- Lytleton, George, Lord (1709—73), Chancellor of the Exchequer II 8 227.

- Lützerode, Carl Aug., Baron (1794—1864), Gen.-maj., Ges. IV 264 (St.) 271 345.
- Lützow, Anna Magdalene Sophie (1745—82), g. G. H. Krogh IX 39 335; X 62. — Charl. Amalie (1696—1743), g. W. A. v. d. Osten VII 526. — Christine Charl. (1717—80), g. F. D. C. Cronhelm IX 404. — Christoph Marquard (1739—1809), Genltnt. VI 139 524. — Dor. Cathr., g. B. Pentz VIII T. 121. — Elisab. Anna, g. F. W. Warnstedt IV 348 (St.). — Elisab. Sophie, g. D. Heymann VII 460. — Fred., Oberst VII 526. — Fred. Wilh., Oberst IX 404. — Henning, t. Almstedt IV 348 (St.). — Jasper, t. Gammelin VIII T. 121. — Jul. Chr. (—1734), Ritm. VIII T. 93. — Rudolph, Greve (1780—1858), Gehrd., Ges. V S. CI 127 f. 146—48 156 f. 161 172 218; VII 441.
- Löben, Sophie Dor. (—1757), g. H. A. Grambow VII 514.
- Lønborg, Hans (1742—1802), Gen.-maj. IX 351.
- Löw von u. zu Steinfurt, Georg Carl Henr. Wilh., Baron (—1811), VI 573. — Louise, Baronesse (1807—64), g. F. Reventlow VI 573.
- Løvdahl, Olaus (f.1783), VIII T. 64. — Søren Schive (f.1782), VIII T. 64.
- Löwen, Eva Helene (1743—1813), g. F. Ribbing VIII 336 f. 420.
- Løvenchrone, Claus Beenfeldt (1643—76), Ritm. VIII T. 131.
- Løvendal, Carl Vald. Dannevkjold-, Greve (1773—1829), Kmhr., Obltnt. V 138 266; IX 330. — Elisab. Marie Constance, Baronesse (1742—85), g. L. Turpin de Crissé IV 309. — François Xavier Joseph Dannevkjold- (1742—1808), Greve, Gen.-maj., Ges. I 216 288; IV 268; V 220—22; VIII 251 411 T. 73; IX 344; X 10 35 49. — Françoise Marguerite Adelaide Dannevkjold-, Komtesse (1774—1820), g. C. C. Schimmelmann IV 264 (St.) 268 309. — Margr. Pape, g. D. Hausmann VIII T. 22 f. — Ulr. Vald. Fred., Greve (1700—55), Marskal IV 309; V 220—22; VIII T. 23. — Vald., Baron (1660—1740), Kabinetsmin., Gen. VIII T. 23.
- Löwenhjelm, Carl Axel, Greve (1772—1861), Genltnt., Statholder VI 320 548.
- Lövenhielm, Cathr. Hedv. (1661—1719), g. C. C. Brockenhuus IX 418. — Hans (1627—99), Genltnt. VIII T. 54.
- Løvenskiold, Anna Barbara (1735—74), g. F. V. Sehested VII 429. — Bartholomæus Herm. (1782—1838), Kancred., Overrettsadvokat VII 484 f.; IX 60 71 112 327 348 381. — Bartholomæus Herm. Leopoldus (1729—88), Kancred., t. Bolvig Jernværk IX 332. — Carl Severin Chr. Herman, Lensbaron (1783—1831), Kmhr. IV 219

- 333; V 195. — Edel *Caroline* Margarethe Severine (1787—1868), IX 225 361. — Eggert Christopher Fred., Baron (1788—1861), Overjægerm. VIII 200 404. — Herman (1783—1825), Kmhr., Kancdep. V 196. — Herm. Hermansen (1777—1843), Kmhr., Oberst V 266; IX S. LX 330. — Herm. Leopoldus (1677—1750), Kfrd., Jernværksejer VI 503; IX S. XI 323. — Herm. Leopoldus (1701—59), t. Fossum, Kancrd. I 278; IX S. XI f. 323. — Herm. Leopoldus (1739—99), t. Fossum Jernværk, Kmhr. IV 83 289 327; VII 521; VIII T. 100; IX 12 331 f. 359. — Inger Hedv. (1732—1808), g. C. R. Schubart I S. IX 278 281; II S. VI XXIII 220; III 150; IV 84 275; V S. XL; VI 74 258—65 (Br. t. Fr. Louise Rev. 1787—89) 315 f. (Død); VII 128 144 257—59 261 f. 269 274 429 519 f.; IX S. XI f. XXIII—XXV XXVIII XXXIV—XXXVI XLII L (Død)—LI (Portræt) 3 10 21 45 50 52 f. 55 73 107 110 112 122 f. 125 153 162 183 187 194 207 212 215 (Død) 227 229 250 276 323 f. 327 331 344 347 372—74 (373 f. Br. t. Fr. Louise Rev. 1790) 448 455. — Jac. (1754—95), Kjkr., Jernværksejer VII 429 484; IX 12 f. 332 348 361 449. — Margr. (1772—1808), g. F. Moltke IV 327; VIII T. 100; IX 207 f. 359. — Michael Herman (1751—1807), Lensbaron, Kmhr., Amtmd. I 216 288 290; VI 56 237 f. 537; VII 258 261 429; VIII 404; IX S. XIII—XV 236 340 363 377; X 15 51. — Severin, Lensbaron, Gehrd. (1719—76), I 239 278; III 359; VI 225 f. 229 503 537; IX S. XII f. 3 6 f. 108 331 347 444. — Severin (1777—1856), Statholder IV 218 327; V 172 178 183 228; VI 294; VII 449; VIII 213; IX 10 331. — Sophie Magdalene (1815—24), V 178. — Søren (1743—1818), Kmhr., t. Bolvig og Fossum Jernværker IX 10 12 f. 331 f. — Wilhelmine (1779—1829), g. F. A. A. v. d. Maase VII 521; VIII T. 99; IX 208 359.
- Löwenstein-Wertheim-Virneburg, Amoena Sophie Frederikke, Komtesse, g. B. P. S. A. Grönsfeld-Diepenbroick III 375; VI 578.
- Löwenstern, Christiane Sophie Polyxene Henriette (1756—95), g. N. O. Pechlin VII 450; IX 424. — Fred. Chr. (—1767), Maj. IX 424. — Georg Henr., Baron (1786—1856), Gen.-maj., Ges. IV 264 (St.) 270 f. 345; V S. CV. — Herm. Ludv., Baron, t. Campen IV 270. — Vald. Herm., Baron (1776—1858), Gen.-maj., VIII T. 11.
- Lövenørn, Poul (1686—1740), Gen. II 141 242; III 421. — Poul (1751—1826), Kontreadm. IV 61 96 284; V S. LXVIII; VI 515; VIII T. 109.

## M.

- Maack, Berend Fred., Kunstdrejer IX 377. — Wilhelmine Lisette (f. 1793), g. H. C. Colbiørnsen IX 377.
- v. d. Maase, Anna Cathr. (1722—86), g. 1° A. H. Staffeldt; 2° A. Hauch VII 520 544. — Anna Elisab. (1702—52), g. N. J. Skinkel VII 521. — Birgitte Magdalene (1725—26), VII 520. — Charl. Christiane Conradine (1770—1832), VII 521. — Charl. Louise (f. 1697), g. G. Schrøder VII 521. — Chr. (1694—1753), Jrd., t. Clausholm VII 519; IX 446 448. — Chr. (1723—48), Vicelandsdommer VII 520. — Chr. Carl (1726), VII 521. — Fred. (1696—1728), Maj., t. Tybjerggaard VII 520 544. — Fred. (1724—74), Kmhr., Oberst V 227; VII 520 f.; VIII T. 98. — Fred. Ant. Adam (1773—1821), Kmhr., Staldm. IV 219 250 260 338; V 266; VII 521; VIII T. 99; IX 208 330 359. — Fred. Chr. (1726—1808), Etrd., Landsdommer VII 520. — Frederikke Amalie Marie Hedv. (1774—1823), Kammerfrk. V 175 227 f.; VI 159; VII 521; VIII 321 419; IX 233 f. 362. — Frederikke Conradine (1723—50), VII 520. — Gotfr. (1727), VII 521. — Gotfr. Fred. (1729—54), Seklnt. VII 521. — Henning (1718—68), Oberst VII 519. — Henriette Marie Sophie Wilhelmine (1796—1869), g. A. C. F. Moltke VIII T. 99. — Herm. Fred. Rostgaard (1800—66), Hofchef V 323 (St.). — Marie Amalie, g. C. Grimmenstein VII 519. — Marie Elisab. (1722—46), g. C. R. Schubart I 281; VII 519; IX 448. — Nic. Henr. (1650—1719), Etrd., Regeringsraad VII 518 f. — Sophie Hedv. (1699—1739), g. C. V. Numsen VII 521; IX 446.
- Mably, Gabriel Bonnot, Abbé (1709—85), Diplomat, Forf. VII 187 409.
- MacDougall, Epiphania (1735—1805), g. G. Bruyn VI 497 f.
- MacEvoy, Christopher (1760—1838), Planter VI 603.
- Macdonald, Etienne Jacques Joseph Alexandre, Hertug af Tarent (1765—1840), Pair af Frankrig, Marskal V 28 193; VII 381; IX 357.
- Mackene, Frederikke Louise (1787—1827), g. F. E. C. Schleppegrell IX 433. — Joh. Chr. (—1815), Maj., Tolder IX 433.
- Mackenzie, Henry (1745—1831), Forf. II 118 234.
- Mackeprang, Antonius Johs. (1785—1854), t. Kronborg Ladegaard VI 347; IX 183 214. — Marcus (1726—91), Landfysikus VI 347 550. — Martha Sabine Adolphine Marie (1788—1877), g. C. R. B. Calmette VI 337 549 f.; VIII 220 407.
- Maclean, Gustav, Baron (1744—1804), II 169; V 263.
- Madorée, Charl. Thérèse (1740—1814), g. P. Laurent VII 470; IX 382.



- Mads, Kusk IX 73.
- Madsen, Ingeborg (1754—81), g. 1° N. Mohrum; 2° F. L. Bang VII 472. — Rasm., Husmd. IX 369.
- Magens, Hanne (f.1784), VIII T. 51.
- Magnani, Angela VII 475. — Anna Marie Angelica (1772—1846), g. W. Uhden VII 474—76. — Francesco (—1779), Huskarl VII 474 f. de Maine, Sara (—1742), g. C. Dreyer VII 383.
- Maintenon, Françoise d'Aubigné, Marquise de (1635—1719), g. Ludvig XIV, VII 180 404 407.
- Mairan, Jean Jacques Dortous (1678—1771), Fysiker VII 413.
- Majoll, Fred. Conr. (—1780), Ritm. VIII T. 58.
- Makelée, John, Sir, Baronet (—1666) VIII T. 82. — Marie Sophie, (1640—1721), g. J. Duncan VIII T. 82.
- Malagrida, Gabriel (1689—1761), Jesuit VII 210 416.
- Malaspina, Marquis, Ges. VIII T. 11.
- de Malesherbes, Chrétien Guillaume de Lamoignon (1721—94), Minister IV 136; VI 319; VII S. XLVIII.
- Mallet, Paul Henri (1730—1807), Prof., Historiker VII 489 491; VIII T. 52; IX 348.
- Mallet du Pan, Jacques (1749—1800), Forf. II 240; III 87 f. 394.
- Malleville, Ths. (1739—98), Gen.-maj., Gen.-gouv. V 279; VI 521; IX 331.
- Malling, Carl Fred. (1791—1867), Etrd., Toldinsp. VIII T. 62 f. — Iver Chr. (1745—1806), Kfrd., Kabinetssek. VIII T. 61. — Iver Chr. (1794—1814), VIII T. 62. — Ove (1747—1829), Gehejme-statsminister II 173; VI 129 254 340; V S. LXI LXXXIII f. 146 176 f. 191 228; VI 80—82 (Br. t. C. D. F. Rev. 1825) 121; VII 73 383; VIII 182 402 T. 62 64. — Peder (1781—1865), Prof., Brandforsikringsdir., Arkitekt V 176 f. 228.
- de la Malmaison, Charles Claude du Tillet de Bouy, Vicomte, Kapt. VII 401.
- Malmberg, Antoinette (f.1781), g. L. de la Roche VIII T. 44.
- Malthe, Christoph (1764—1844), Byskriver VIII T. 74.
- Maltzan, Christoph Gust. Fred., t. Rothmannshagen VIII T. 80. — Eleonore Dor. Barbara Elisab. (1764—1811), g. U. O. Dewitz VIII T. 80. — Helmuth Otto Theod. Fried. (1792—1860), Legationsraad I 260; X 54.
- Mandelberg, Joh. (1731—86), Prof., Maler VI 96 514; IX 377.
- Manderfelt, Carl Joh. (Ingmann) (1747—1813), Landraad, Spion VI 502; VIII T. 34 f.

- Mandix, Edv. (f. 1760), VI 579. — Jørg. (f. 1756), VI 579. — Oluf (1709—68), Brandfors.-dir., Hørkræmmer V 245; VI 579. — Oluf (f. 1755), VI 579.
- Mangor, Lektor IV 296. — Chr. Elovius (1739—1801), Stadsfysikus IV 289 f. (Br. 1784). — Hans Jørgen Sigfr. (1794—1863), Maj. V 150 166 f. 223.
- Mansbach, Carl, Baron (1790—1867), Genltnt., Ges. VII 352 449. — Christine Sophie, Baronesse (1740—1821), Kammerfrk. VII 144 398; VIII T. 44. — Fred. Wilh., Baron, Ritm., t. Mansbach VII 398. — Joh. Fred., Baron (1744—1803), Genltnt. III 190 244 f.; VII 36 352 374 398 449; VIII 399.
- Mansberg, g. G. F. Horn VI 587. — Oberst VI 587.
- Manteuffel, Dor., g. J. Lepel IX 418. — Juliane, Komtesse (1753—85), g. Sievers III 373.
- Manthey, Joh. Daniel Timotheus (1771—1831), Kfrd., Ordens-Kapitulets Sekretær, Teaterdir. V 24 192. — Joh. Georg Ludv. (1769—1842), t. Falkenstein, Etrd., Kemiker IV 236 248 255 336; V S. XCI 192; VIII 188 402. — Ludv. (1734—1813), Spr. IV 336.
- Manuel, Louis Pierre (1751—93), Politiker, Forf. VIII 172 399.
- Marabail (—1808), Ltnt. IX 192 357.
- Marat, Jean Paul (1743—93), Politiker III 71; VI 77 504; VII S. XXX 466.
- Marcardt, H. M., Dr. med. III 51 389; VII 462.
- de Marchais, Gérard Binet, Marquis (1716—80), VII S. XXV.
- Marchand, Françoise, g. D. de la Vallière VII 380.
- Marchant, Henriette, g. R. Liston IV 223 328.
- Marcolini, Camillo, Greve (f. 1739), Museumsdirektør III 19 f. 386.
- Marconnay, Eleonore de Beaulieu, g. L. A. Monroy IX 403.
- Marcuori, Adamo (—1808), Kapelmester IX 455.
- de la Mare, Cai (1630—1713), Obltnt. VII 522. — Cathr. Elisab. (1714—48), g. J. Moldrup VII 522. — Ditl. (f. 1716), Kapt. VII 523. — Elisab. Dor. (l. 1668), VIII T. 55. — Emanuel (1597—1664), Forpagter VII 522; VIII T. 55. — Hieronymine Henriette (1722—90), g. J. H. Cramohn VII 506 523. — Hieronymus (—1727), Obltnt. VII 506 522. — Jean, Maj. VII 522. — Jeanette Antoinette (1710—80), g. S. W. Gähler VII 522. — Louise Eleonore (—1750), VII 523. — Marie Elisab. (—1719), VII 523. — Sophie Dor. (1721—91), g. T. Krabbe VII 523. — Frk. (—1650), VIII T. 55. — g. v. d. Decken VIII T. 55.
- Mareng, g., IX 285.

- Maret, Hugo Bernard, Hertug af Bassano (1763—1839), Pair af Frkr.,  
Minister VII 318 f. 384 439 f.
- Marezoll, Joh. Gottlob (1761—1828), Superintendent II S. XXXVI  
121 236; IV 153 157 170 309; VI 78 f. 504; VIII T. 63. — Theo.  
Gust. Ludv. (f.1794), VIII T. 63.
- Margrethe (1353—1412), Dronning IX 1.
- de la Marguerite-Montpinçon, Greve, II S. XXV.
- Mariboe, Bernhard VIII T. 60. — Frk. VI 387 - Ludv. (1782—1841),  
Kapt., Stortingsmand VI 387 561; VIII T. 60. — Moses Levin  
(1760—1830), Gross. VI 561.
- Marie Adelaide, Pr.sesse af Frankrig (1732—1800), VII 404.
- Marie Adelaide Clothilde, Pr.sesse af Frankrig (1759—1802), g. Kong  
Carl Emanuel IV af Sardinien VII 404.
- Marie Amalie Augusta, Pr.sesse af Zweybrück, Fr. August III af Sach-  
sen's Dronning (1752—1828), III 30.
- Marie Antoinette, Pr.sesse af Østrig, Ludv. XVI.s Dronning (1755—93),  
III 81 393; IV 147 194; VII S. XIX XXVIII XXXII 229 413;  
VIII T. 68.
- Marie Caroline, Pr.sesse af Østrig (1752—1814), g. Kong Ferdinand IV  
af Sicilien IV 194.
- Marie Charlotte, Pr.sesse af Sl.-Holst.-Sdrb.-Augustenb. (1697—1760),  
g. Hertug Philip Ernst af Sl.-Holst.-Sdrb.-Glücksb. VI 600.
- Marie Elisabeth Wilhelmine, Pr.sesse af Baden (1782—1808), g. Hertug  
Fred. Vilh. af Brunsvig IV 249.
- Marie Feodorowna, Pr.sesse af Würtemberg (1759—1828), g. Czar  
Paul I, IV 213; VI 520; VII S. XLVII 246 f.; VIII T. 65 f. 68;  
X 35.
- Marie Josephe, Pr.sesse af Polen (1731—67), g. Ludvig, Dauphin af  
Frankrig VII 404.
- Marie Julie (Clary), Kong Joseph af Spanien's Dronning (f.1777),  
III 191.
- Marie Leszinska (1703—68), g. Kong Louis XV af Frankrig VII 422.
- Marie Louise, Pr.sesse af Parma (1751—1819), g. Kong Carl IV af  
Spanien IV 205.
- Marie Louise, Pr.sesse af Østrig, Hertuginde af Parma (1791—1847),  
g. 1<sup>o</sup> Kejser Napoleon I; 2<sup>o</sup> C. Bombelles VII 387.
- Marie Louise, Pr.sesse (1792—93), II 190 245; VII 35 374.
- Marie Louise Alexandrine, Pr.sesse af Sachsen-Weimar (1808—77),  
g. Prins Fr. Carl Alexander af Preussen III 208.
- Maria Paulowna, Storfyrstinde af Rusland (1786—1859), g. Stor-

- hertug Carl Fred. af Sachsen-Weimar III 123—25 156 167 176 f. 208 402; IV 239 247 336; VI 287; VII S. XLVII 246 325.
- Marie Sophie Frederikke, Fr. VI.s Dronning (1767—1852), I 141 166 f. 170 223 257 f. 290; II 102 f.; III 185 250 374; IV 125 f. 141 f. 149 151 f. 178 181 189 259; V S. LXXIV 7—9 21—23 29 43 45 49—51 53—55 57 f. 60—62 64—66 68 72 74 80 82 85—88 90 95 97 104 f. 110 119 f. 123 126 f. 137 152 154 156 164—66 170 172 175 179 206 209; VI 115 117 141 f. 144 152 157 f. 168 276 f. 310 314 318 f. 322 333 f. 348 360 487 f. 490 529; VII S. XXXIX 35 271 273 f. 278 286 317 f. 321 347 355 359 369 431 446; VIII 173 187 210 216; IX S. XXXIV 182 206 225 232—38 241 264—66 276 283 363 366 373 f. (Bryllup 1790); X 5 8 11—13 17 f. 23 28 34—36 47.
- Marie Theresia, tysk-romersk Kejserinde (1717—80), g. Kejser Frants I VI 247 541.
- Marie Theresia, Pr.sesse af Thurn und Taxis (1755—1810), g. F. A. C. Ahlefeldt II 120 235; IX 76 341.
- Marie Theresia Charlotte, Pr.sesse af Frankrig (f. 1778), g. Ludv. Ant., Hertug af Angoulême IV 269.
- Marie Wilhelmine Augusta, Pr.sesse af Hessen-Darmstadt (1765—96), g. (d. sen.) Kong Maximilian Joseph af Bayern VII 418.
- Marigny, Abel François Poisson (1727—87), Marquis, Genbygndir. VII S. XXVI.
- de Marivaux, Pierre Charlet de Chamblain (1688—1763), Digtter VII S. XLV 410.
- Markof, Arcade Ivanovitsch, Greve VII 36 376.
- Marmontel, Jean François (1723—99), Forf. VII S. XXIV f. XLV 175 f. 178 f. 183 f. 404—07, 410 412 427; VIII T. 67 f.
- Marre, Susanne (—1815), g. P. Villaume VIII 172; IX S. XLIII 85 89—91 138 159 184 264 328 342 354.
- Marschlins, Ulysses v. Salis (1728—1800), Ges., Forf. VIII 142 395.
- Martens, Carl Henr., Administrator IX 376. — Conr. Fred., Fuldmægtig VI 578. — Fred. (—1861), Oberst, Baron V 160 f. 163 224; VI 533. — Johanne Christine, g. C. B. Wieling IX 341 449. — Marie (—1738), g. M. Wulff V 246; VI 578.
- Martensen, Hans Andersen (1782—1822), Forf. VIII 252 412. — Hans Lassen (1808—84), Biskop VIII 412. — Pet. (—1771), Kasserer, Jrd. IX 340.
- Martfelt, Chr. (1728—90), Etrd., Kommercekonsulent, Forf. VI 242 f. 539.
- Martin, Suzanne (1680—1767), g. de la Tour d'Aliés VII 490.

- Martin de Launay, Mlle., Hofmesterinde III 208  
 v. d. Marwitz, Oberstvtagtmester VII 523. — Louise Ernestine (1739—76), g. C. W. L. du Pont VII 523.
- Masach, Chr. Ludv., Tjener VI 572.
- Masius, Hector Gotfr. (1653—1709), Prof., Hofprædikant VII 519. — Nic. (—1668), Spr. VII 518.
- Massau, Chr. Albrecht (1690—1752), Gehrd., Amtmd. VII 526. — Frederikke Anna Sophie (—1750), g. W. A. v. d. Osten VII 526.
- Masséna, André, Hertug af Rivoli (1758—1817), Marskal V 76.
- Massenbach, Georg Wilh. (—1790), Overforstmester VIII T. 44. — Wilhelmine Charl. Sophie VII 148; VIII T. 44.
- Massillon, Jean Baptiste (1663—1742), Ærkebiskop V 43 197; VII 363 454; IX S. XVIII.
- Masson, g. Cassini VII 202. — Kammertjener VII S. L. — J., Borger VII 412.
- Mathiesen, Søren (1715—1806), Smed IX 131 326 350 f.
- Mathisen, Ant. Henr. (1780—1823), Spr., Dr. phil. VIII T. 12.
- Matthiasdatter, Cornelia V 245.
- Matthiessen, Cathr. Gertrud (1755—1807), g. G. C. Oeder V 248; VIII T. 24—26. — Conr. (1723—89), Jrd., Raadmd. V 248; VIII T. 24—26. — Erhard Adolph, Jrd., Raadmd. IV 197 318. — Lucia (1786—1870), g. F. L. F. Warnstedt V 276.
- Mat(t)hiessen, Matth. (1753—1835), Kfrd., Amtsforvalter IX 339.
- Matthieu, Franz Jac. Anton, Sekr. VIII 39 380.
- Matthisson, Fried. (1761—1831), Teaterintendant, Digter III S. XXXVIII f. 178 f. 373; V S. LIV.
- Maubourg, Charles (1768—1850), Adjutant VII 416.
- Maumont, Madeleine Elisab. (—1794), g. L. R. de la Soudière VII 426.
- Maupeou, René Nicolas Charles Augustin (1714—92), Kansler VII S. XXII 203 415; VIII 313 418.
- Maurenbrecher, Joh. Gabriel (1746—1801), Præst VII 372.
- Maurepas, Jean Frédéric Philippeaux, Greve (1701—81), Første-minister VII S. XXII XXIV 196 200 207 411—13. — Mad. VII 412.
- Mauritius, Erik, Dr. jur. IX 436.
- Maury, Jean Sifrein (1746—1817), Kardinal VII S. XXV.
- Mauvillon, Jakob (1743—94), Obltnt., Forf. III 112 401; VIII 26 377 399.
- Maximilian I Josef, Konge af Bayern (1756—1825), III 160 f. 164 171; VII 216 f. 418; IX 363.
- Maxwell, Sir William, Baronet (1754—1837), Gen. VIII 12 375.

- Mayntzhusen, Johanne Margr., g. H. Jacobsen IX 413.
- Mayssoe, Marie Amalie, Frue (f.1739), VIII T. 44.
- Mazar de la Garde, Alexander Louis (1744—58), VI 577. — Elisabeth Sophie (1754—59), VI 577. — François (—1713), Pagehovmester VI 577. — Fred. Paul Benjamin, Postkasserer (1750—1833), VI 577. — Jean Guillaume (1710—83), Oberst, Brandmajor VI 577; VII 489. — Jeanne Henriette Rodolphine (1742—1808), g. H. A. M. Verrayon VI 577 589. — Julie Henriette (1756—1802), g. P. A. Ross IV 319; VI 577 595; VIII T. 14. — Marie Louise (f.1748), VI 577; VIII T. 14. — Pierre François (f.1740), Gross. VI 577. — Sara Sophie Vilhelmine (1752—1820), g. H. P. Sturz IV 318 f.; VI 577; VIII 372 T. 14.
- Mazelet, Mlle., III 208.
- Mechlenburg, Ezechias Gust. (1742—1804), Gen.-maj. IX 351. — Fred. (1651—84), Kancrd., Kancelliassessor VIII T. 94. — Fred. Wilh. (—1776), Landraad, Regeringsraad IX 439. — Frederikke Christiane, g. P. N. Lagoni IX 356. — Georg Ferd. (1782—1853), Overkrigskommissær, Landskriver VIII T. 60. — Joh. Henr., Byfoged IX 339. — Jørg. (1741—1808), Provst IX 356. — Louise Frederikke (f.1772), g. L. C. L. Wibel IX 439. — Sophie Amalie (1682—1771), g. 1° C. H. Moltke; 2° A. P. Svane VIII T. 94.
- Meck, Baronesse VI 569.
- Medée, Magdalene (—1767), g. 1° J. Picker; 2° F. J. P. Lichtenstein VII 380.
- Medelfar, Mads Jensen (1579—1637), Biskop IX 442.
- Medem, Anna Charl. Dor., Komtesse (1761—1821), g. Hertug Peter af Kurland III 374; X 35 52. — Elise, Komtesse (1757—1833), Forf.inde, g. v. d. Recke III S. XXXV XXXIX f. 23—25 374 387.
- Meerheimb, Abel Cathr. (1710—38), g. A. C. F. Restorff VIII T. 136.
- Mehn, Christina, Kammerjomfru VI 572.
- van Mehren, Joh. Fred. (1789—1853), Kbmnd. IX 325.
- Meier, Carl Fred. (1716—78), Organist V 279. — Joh., VI 604. — Johanne Marie (1715—91), g. C. J. C. Bessel VI 604.
- Meincke, Carl Henr. Lydius (1787—1862), Etrd., Byfoged VIII T. 61. — Henr. (—1681), Fiskemester VI 525. — Joh. Henr. (1754—1831), Kobberværksejer VIII T. 61.
- Meiners, Christoph (1747—1810), Prof. phil. VIII 3 105 372.
- Meinig, Heinr. Carl (1736—1812), Agent II 221.
- Meister, VI 564 f. — Anne Sophie Elisabeth. (f.1762), VIII 384 386. —

- Carl Ludv. Fred. (f.1765), VIII 384 f. — Dor. Conradine Juliane (f.1767), VIII 384. — Joach. Caspar, Amtmd. VIII 383—85.
- Melvin, David (—1671), Raadmand IX 442.
- Mendelssohn, Moses (1729—86), Filosof III S. XXXVII f.; IV 295; VI 562 597.
- Mengden, Anna Christine (—1740), g. P. Bredahl IX 345.
- Mentzdorff, Frants Aug. (1801—72), Maj., Amtsforv. IX 419. — Joh. Ludv. (1797—1857), Administrator IX 419. — Jul. Albrecht (1755—1829), Kammerraad, Toldkontrolør IX 418 f.
- Menzer, Dr. VIII 383. — Balthasar, Hofpræst VIII 383.
- Mercier, Louis Sebastien (1740—1814), Prof., Forf. III 389; VI 75 504; VII 375; VIII 378.
- Merck, Joh. Henr. (1741—91), Kanc.-sekr., Forf. IV 338; VIII 22 376.
- Mercy-Argenteau, Florimond Claude, Greve (1727—94), Ambassadør VIII T. 65 68.
- Merkel, Præst II 238; V 298. — Garlieb Hellwig (1769—1850), Forf. II 131 238 f.; III 154 f. 407; IV 192 194 198 317; V S. LIII LXII CIII 269 298—300; IX 386 f.; X 54.
- Merle, Marie Dorothee; g. L. C. Querièrè VIII T. 73.
- Merode, Margr. Francisca, Marquise af Westerloo (—1701), g. Hertug Joach. Ernst af Holst.-Rethwisch IV 360 (St.). — Marie Celestine (—1725), g. Hertug Joh. Adolph Ernst Ferd. af Holst.-Rethwisch IV 360 (St.).
- Merseille, Henriette, g. U. Reverdil VII 491.
- Meryon, Richard Fitzwilliam, Viscount (1745—1816), Forf. VIII 76 388.
- Mese, Ulr. Chr. (—1714), Amtmd. VII 534.
- Mesenborg, Joh. Otto VI 584.
- Mestmacher, Fred. Carl Joh., Baron (f.1776), VII 499. — Henriette Frederikke Wilhelmine (f.1778), VII 499. — Joh., Baron (1743—1806), Ges. VII 498 f. — Pet. Fred. Ludv. (f.1780), VII 499.
- Mesmer, Fred. Anton (1733—1815), Magnetisør VII 195—97, 411.
- Metastasio, Pietro (1698—1782), Abbate, Digter III 423.
- Metternich-Winneburg, Clemens Wenzel Nepomuk Lothar, Fyrste (1773—1859), Statskansler V 182.
- la Mettrie, Julius Offroy (1709—51), Læge, Filosof VI 601.
- Metzler, Pet. Henr. Bethmann-, Bankier VIII 421.
- Meurer, Margr. Ulrikke, Baronesse (1751—1817), g. 1° C. F. Horn; 2° J. C. L. Abercron VI 587.
- Meusebach, Christine Sophie, g. H. Wartenberg VII 513.

- Meycke, Christoph Andreas (1712—94), Prof. jur. I 263 289.
- Meyer, Kbm. IV 317; VI 493. — Læge V 215. — Abraham VIII T. 12.  
 — Anna Margr. (1751—1823), g. J. Mandelberg IX 377. — Betty  
 Henriette VIII T. 12. — Charl. (f. 1783), Garderobepige VIII T. 20.  
 — Christopher (1756—1830), Spr. VIII T. 12; X 55. — Christopher  
 VIII T. 12. — David Amsel (1753—1813), Hofraad, Finansmand VIII  
 234 409; IX 284 368. — David Amsel VIII 234. — Dor. Wilhelmine,  
 g. C. U. v. d. Pfordten VII 534. — Elisab. VIII T. 8. — Emanuel  
 (—1759), Kapt. V 279. — F. L. W., Forf. III 364; VII 486. —  
 Franz Otto, Krigssekr. VIII 421. — Fred. IX 377. — Gottlieb  
 Lexmond VIII T. 12. — Hans Henr. (—1779), Raadsherre V 251.  
 — Hans Wilh. (1824—95), Etrd., Dr. med., Ørelæge IX 371. —  
 Henriette (1764—1847), g. M. Herz IV 317. — Johanne VIII T. 12  
 — Johanne Marie (1750—1817), g. 1<sup>o</sup> T. Malleville; 2<sup>o</sup> W. Schulenburg  
 V 279; IX 331; X 62. — Louise (1746—86), g. H. C. Boie  
 VIII 339 379 421. — Ludv. Beatus (1780—1854), Prof., Bogholder,  
 Forf. V 188; IX 325. — Marianne (v. Eybenberg) (—1812), g. Fyrst  
 Henrik XIV af Reuss; IV 317 f.; VI 490—93 568; VII 484. —  
 Marie VIII T. 12. — Ottilie (—1686), g. A. Engberg VII 519. —  
 Peder Krog (1780—1819), Biskop VIII T. 63. — Ths. VIII T. 12.
- Meyerocrone, Henning (1645—1707), Gehr., Ges. IX 443.
- Meyners, Ges. IV 259 f.; VI 289.
- de Meza, Chr. Jul. (1792—1865), Gen. IX S. XLIV XLVIII 325 329.  
 — Fred. Georg (1790—1813), Sekltnt. IX 325.
- Michaëlis, Joh. David (1717—91), Prof., Orientalist VIII S. VII 106  
 391 418; IX 362. — Frk. IX 362.
- Michaelsen, Georg Carl Ulrik (f. 1751), Forpagter II 213; IX 24 37 99  
 115 326 328 332 344. — Peder Jacob (—1739), Jrd., Rentekammer-  
 kommitteret VI 508.
- Michelbecker, Wigand (1636—92), Kældermester VII 557.
- Michelsen, Hans (1743—1803), Insp. V 198. — Hans Chr. (1769—  
 1835), Kapellan VI 85 505.
- Mignet, François Auguste Marie (1796—1884), Arkivar, Historiker  
 VII S. XXXIV.
- Miller, Gottlieb Didr., Stud. VIII 108 111 136 392. — Joh. Martin  
 (1750—1814), Konsistorialraad, Præst, Forf., III S. XV XVII;  
 IV 326; VIII S. IX f. XII 12 15 19 63 84—116 (Br. t. C. og F. L.  
 Stolb. 1774—75) 121 123—28 131—33 136 138 142 371 f. 376 378 f.  
 386 390—92. — (—1774), VIII 87—89 92 95 101.
- Milly de Thy, Greve, Maître de Camp VII 194.



- Milow, Caroline Marie Anna V 251. — Joh. Nic., Præst V 251. —  
 Nicoline Marie Susanne (f.1783), g. C. M. Hudtwalker VIII T. 26.  
 Miltitz, Ernst Haubold, Kæmmerer I S. XXXII 276.  
 Milton, Joh. (1608—74), Digter VIII 94.  
 Miollis, Alex. Sextius (1759—1815), Gen. VIII 414.  
 Mique, Claude Nicolas (1714—84), Arkitekt VII S. XXVIII.  
 Mirabaud, Jean-Baptiste (1675—1760), Akademisekretær, Forf. VII  
 187 193 410.  
 Mirabeau, Gabriel Honoré de Riquetti, Greve (1747—91), Politiker  
 II 240; III 54 172 401; IV 118 130 304; VIII 163 171 377 398 f.  
 T. 45.  
 Miranda, Francisco-Antonio Gabriel, Greve (1752—1816), Gen. V  
 S. LV 100 213 f.; IX 376; X 56.  
 Modeweg, Joh. Carl (1782—1849), Klædefabrikant V 269.  
 Moe, Georg Just (f.1789), VIII T. 62. — N., Kbmd. VIII T. 62.  
 Mohr, Joh., Husar VI 529.  
 Mohr(in), Elisab. (—1689), g. J. E. Knuth VII 551.  
 Mohrum, Niels, Skibsfører VII 472.  
 Moldenhawer, Daniel Gotthilf (1753—1823), Kfrd., Overbibliotekar  
 I 222 f. 288; IV 237 336; V 59 61 95 f. 212 257; VII 48 477 f.; VIII  
 S. VII 224 243 408 410. — Wilh. Aug. Daniel (1831—1917), Etrd.  
 Administrator IX 390.  
 Moldrup, Joh. (1710—62), Maj. VII 522.  
 Molière, Jean Baptiste Poquelin (1622—73), Komedi digter VII  
 S. XXVII 437.  
 Moller, E., g. Schmidt VIII 393.  
 Moltke, Adam Gottlob (1709—92), Lensgreve, Gehrd. i Kons. III 36  
 254 384 388 418 f.; IV 218; V S. XVIII XX LIX 198; VI 91 503  
 509; VII 491; VIII 401 T. 31 101 f. 144; IX 24 37 266 332 334 361.  
 — Adam Gottlob Ditl., Greve (1763), VIII T. 104. — Adam Gott-  
 lob Ditl., Greve (1765—1843), Kjkr., t. Nütschau III 106 399;  
 IV 123 153 195 302; V 252; VI 161 f. 398 f. 445 553 f. 558 f.; VII  
 354 450 f.; VIII 162 397 f. 418 T. 104; IX 440 454; X 50. — Adam  
 Gottlob Ferd., Greve (1748—1820), Viceadm. V 198; VI 604; VIII  
 T. 84 108; X 61. — Adam Ludv. (1743—1810), Gen. V 86 f. 211;  
 VIII 407 T. 98. — Adam Wilh., Lensgreve (1785—1864), Ge-  
 hejmestatsminister I 212; IV 226 f. 331; V 172 227; X 51.  
 — Adam Wilh. Johs. (1791—1817), Stud. VIII T. 100. — Adelheid  
 (—1735), g. B. L. Both VIII T. 95. — Agathe Kirstine (f.1692),  
 VIII T. 95. — Amalie Eleonore (1701—77), VIII T. 97. — Andr.

Georg Adam (1780—1846), Kmhr., Gen.-krigskom. VIII T. 98 f. — Anna Cathr. (f. 1685), g. O. G. Budde VIII T. 94). — Anna Elisab. Sophie (1779—1822), g. H. C. Krag VIII T. 98. — Ant. Carl Fred. (1784—1863), Genltnt. VIII T. 99. — Ant. Henr. (1734—92), Gehkfrd. Overhofmester VII 458; VIII T. 96 f. — Ant. Henr. (1791—1867), Obltnt. VIII T. 101. — Augusta Elisab. Frederikke Cathr. (1784—1812), VIII T. 111. — Augusta Vilhelmine Thorveiga, Komtesse (1820—1901), VIII T. 111. — Bernhard Adolph Erdmann Georg (1804—71), Kmhr., Administrator VIII T. 113. — Bertha, Komtesse (1767—1846), g. F. Adeler VIII T. 109. — Carl (f. 1736), Kapt. VIII T. 97. — Carl (1795—96), VIII T. 100. — Carl, Greve (1798—1866), Gehejmestatsminister V 253; VIII T. 104; IX 454. — Carl Bernhard Ludv. Otto (1792—1834), Kjkr., Hofkavaler VIII T. 112. — Carl Emil, Greve (1773—1858), Gehkfrd., Ges. III 255 376 419; V 124 253; VI 206 532; VII S. IL 290 301 435; VIII T. 109; IX 181—83 263 f. 344 356 365. — Carl Werner (1794—1817), Kjkr., Prltnt. VIII T. 111. — Caroline Louise Sophie (1741—94), g. H. Schack VIII T. 97. — Caspar, Greve (1770—75), VIII T. 105. — Caspar Gottlob (1668—1728), Etrd., Amtmd. VIII T. 94. — Caspar Herm. Gottlob, Greve (1738—1800), Gen. IV 267; VII 458; VIII T. 103; IX 373. — Cathr. Margr., Komtesse (1766), VIII T. 104. — Cathr. Sophie Wilhelmine, Komtesse (1737—1806), g. H. Wedell-Wedellsborg VI 93 513; VIII T. 103. — Charl. Amalie (1797), VIII T. 111. — Charl. Eleonore, Komtesse (1769), VIII T. 109. — Charl. Henriette (1782—1855), VIII T. 99. — Charl. Louise (1742—43), VIII T. 105. — Chr. Fred., Greve (1736—71), Gehkfrd. Overhofmarskal III 390; VII 458; VIII T. 6 102 127; IX 372. — Chr. Jul. Fred. Aug. (1787—1845), Kjkr., Byskriver VIII T. 100. — Chr. Ludv., Greve (1767), VIII T. 109). — Chr. Magnus Fred., Greve (1741—1813), Gen. III 399; V 249; VII 500; VIII T. 24 103 f. — Chr. Magnus Fred. (1766), VIII T. 97. — Christine Amalie (l. 1668—92), g. C. J. Moltke VIII T. 93 f. — Christoph Aug. (1737—1813), Statsraad VIII T. 98. — Christopher Henr. (1658—1715), Oberst VIII T. 94. — Claus Gebhard (1663—97), Kaptltnt. VIII T. 95. — Claus Joach. (l. 1653), Kapt., t. Strietfeld VIII T. 93. — Eberhard Fred. Ehrenreich (1727—81), t. Strietfeld VIII T. 110. — Eberhard Ludv. Joach. Christoph Ehrenreich (1751—1821), Landjægermester VIII T. 110. — Ehrenreich Christopher Ludv., Lensgreve (1790—1864), Gehkfrd., Ges. VIII T. 111. — Eleonore Louise Caroline Augusta (1728—85), g. E. C. Knuth

VIII T. 96. — Eleonore Sophie (1704—05), VIII T. 101. — Elisab. Cathr. (—1637), g. A. Pentz VIII T. 116. — Ernst Aug. (f.1733), Kmhr., Regeringsraad VIII T. 96. — Ferd., Greve (1775—1825), Maj. VIII T. 105. — Fred. (1754—1836), Gehejmestatsminister I 215 223 f. 227 f. 240 **246—49** (om Striden m. Colb.); III 418; IV 40 218 **225—27** 282 327 331 f.; V S. LXXXIII f. LXXXVII 86 f. 120 211 260 f.; VI 40 497 500; VII 274 387 432; VIII 210 221 407 T. 100; IX 127 136 234 252 350 359 362; X 8 24 49 51 54 56 58. — Fred., Greve (1763—85), Kmhr., cand. jur. VIII T. 103; IX 372. — Fred., Greve (1767—75), VIII T. 104. — Fred., Greve (1778), VIII T. 105. — Fred. Casimir Sigfr. (1730—83), Kapt., Klosterprovisor, t. Samow VIII T. 111 f. — Fred. Christoph (1730—32), VIII T. 96. — Fred. Ditl., Greve (1750—1825), Overjægermester VIII T. 110. — Fred. Herm. (1740), VIII T. 97. — Fred. Joach. (1799—1874), Kmhr., Postmester VIII T. 112. — Fred. Julianus, Greve (1762), VIII T. 108. — Fred. Julianus, Greve (1762—69), VIII T. 108. — Fred. Ludv., Greve (1745—1824), Gehkfrd., Ges. VII 458; VIII T. 106. — Fred. Phil. Victor (1768—1845), Genltnt. VIII T. 112 145. — Frederikke Louise, Komtesse (1751—73), g. A. P. Levetzau VIII T. 108 145. — Frederikke Sophie, Komtesse (1764—1822), g. C. Buchwald VIII T. 104. — Frederikke Wilhelmine (1738—40), VIII T. 97. — -Hvitfeldt, Gebhard, Greve (1764—1851), Gehkfrd., Stiftamtmd. IV 219 327; VII 385; VIII T. 108; IX 233 237 356 362. — Georg (l. 1688—97), Sekltnt. VIII T. 94. — Georg, Greve (1750—1813), Maj. VIII T. 108. — -Rosenkrantz, Georg, Baron (1786—1840), Hofchef VIII T. 99—100. — Gust. Henr. (1706—47), Overskænk. VIII T. 101. — Gust. Wigand, Ltnt. VIII T. 95. — Gustave Dor. Wilhelmine (1731—87), g. L. H. Bachoff v. Echt VII 495; VIII T. 96. — Gustave Magdalene (f. 1698), g. G. C. Voss VIII T. 96. — Hans Fred. (1664—1744), Staldmester VIII T. 95. — Hedv. Margr. (1707—77), VIII T. 101. — Helmuth Carl Bernhard, Greve (1800—91), Generalfeltmarskal VIII T. 112 f. — Henriette Frederikke Augusta (1811—92), g. W. Moltke VIII T. 101. — Herm. Georg (1789—1854), Kmhr., Herredsfoged VIII T. 100 f. — Hippolyte Cathr. Susanne (1688), VIII T. 95. — Ida Cornelia Charl. Wilhelmine, Komtesse (1786—1852), VIII T. 111. — Ide Margr., g. Walter VIII T. 94. — Ilsabe Charl. (1713—96), g. H. B. Rantzau VIII T. 101. — Ilse, g. C. F. Lepel IX 416. — Joach. (1663—1730), Landraad, Obltnt., t. Strietfeld VIII T. 94—96, 101. — Joach., Greve (1769—1820), Kmhr., Oberst, t. Rønne-

- bæksholm VIII T. 104 f. — Joach. Christoph (1688—1740), Oberst, t. Schorsow VIII T. 110. — Joach. Christoph (1699—1781), Gehrd., Ges. V S. XVIII; VII 495; VIII T. 96. — Joach. Godske (1746—1818), Lensgreve, Gehejmestatsminister I 50 99 284 287; II 40 42 f. 45 47 50 230; IV 49 52 f. 86 89 94 226 267 315; V S. LXXXIII f. 146 155 182; VI 110 f. 118 270 277 506 544; VII 390 442; VIII T. 106 f.; IX 284 368; X 51. — Joh. Georg (1703—64), Genltnt. VII 521; VIII T. 97. — Julianus, Greve (1753—60), VIII T. 108. — Julianus Fred. (1768—69), VIII T. 97). — Justine Sophie (—1708), g. F. J. Bothmar II 219. — Jørg., t. Wesselsdorf VIII T. 116. — Jørg. (l. 1687—89), Oberst VIII T. 95. — Louise Charl. (—1743), VIII T. 94. — Louise Frederikke Anna (1744—1807), g. J. A. A. Seebach VIII T. 97. — Louise Wilhelmine Caroline (1774), VIII T. 97. — Ludv. Carl Fred. Wilh. (1805—89), Kmhr., Regeringsraad VIII T. 113. — Magnus, Greve (1785—1864), Kmhr., Overretsråd VIII T. 105. — Magnus Josias Barthold Carl, Greve (1797—98), VIII T. 104. — Otto Joach., Greve (1770—1853), Gehejmestatsminister I 163 167 f. 212 254; IV 219 261 327; V S. LXXXIII 225; VI 3 151 f. 333 548; VII 355 442 446; VIII 419 T. 109; X 51 54 58. — Otto Joach. Adam (f. 1860), Hofjærgerm., t. Nørager V 253. — Otto Wilh. (1751—1802), Kapt., t. Samow VIII T. 112. — Rud. Weghorst (l. 1685), Fændrik VIII T. 94. — Sophie Amalie (1703—55), g. 1° F. C. Bugge; 2° T. Huitfeldt VIII T. 95. — Sophie Charl., g. F. J. Bothmar II 219. — Sophie Conradine Frederikke (1815—49), g. C. D. T. L. Witzleben VIII T. 100. — Sophie Eva (1717—48), VIII T. 100. — Sophie Frederikke Ernestine (1727—32), VIII T. 96. — Sophie Henriette (1743—1830), g. F. v. d. Maase VII 521; VIII T. 98. — Sophie Magdalene, Komtesse (1765—1829), g. A. C. Knuth IV 327; V 172; VIII T. 109. — Sophie Margr. Birgitte (1770—92), g. I. Rosenkrantz-Levetzau VIII T. 97. — Ulrikke Augusta (f. 1707), VIII T. 95. — Ulrikke Augusta Wilhelmine, Komtesse (1740—63), g. H. Schack VIII T. 97 103. — Werner Jasper Andr., Lensgreve (1755—1835), Gehkfrd., Overpræs. VIII T. 110 f. — Wilh., Greve (1773—75), VIII T. 105. — Wilh. (1802—82), Kmhr., Overførster VIII T. 101. — Wilh. Chr. Adam (1798—1800), VIII T. 101. — Wilh. Joh. Aug. (1798—1834), Kjkr., Prltnt. VIII T. 112.
- Momsen, Marie, g. L. Tuxen VI 524.
- Moncey, Bon-Adrien Jeannot, Hertug af Conegliano (1754—1842), Gen. V 22; X 56.
- Monclar, Jean Pierre François, Marquis (1711—73), Generalprokurør VII 213 416.

- Monnet, Tegner VII 378.
- Monod, Adelaide (f.1797), VIII T. 44. — Besti (f.1769), VIII T. 44.  
— Edvard (Guillaume) (1800—96), Præst VIII T. 44. — Fred.  
(1794—1863), Præst VIII T. 44. — Gabrielle Claudine Elizab.  
Suzanne Judith, g. P. C. Couthouly IX 377. — Henr. (f.1795),  
VIII T. 44. — Jean (1765—1836), Præst VIII T. 44.
- Monrad, Frants (1680—1721), Spr. IX 453. — Vitus, Prof., Tegne-  
mester (—1789), X 57.
- Monroy, Eleonore Artimisie (f.1719), g. G. H. Cheusses IX 403. —  
Louis Auguste, Genltnt. IX 403.
- Montagne, Tønnes (1712—90), Byfoged IX 384.
- Montagu, Adrien René Alexandre Joach., Marquis (f.1796), V 189;  
VII 417. — Adrienne Pauline Stephanie, Komtesse (f.1798), V 189;  
VII 417. — Edward Wortley (—1761), Ges. VIII T. 52. — Edward  
Wortley (1715—76), Politiker, Forf. VIII T. 52. — Joach., Marquis  
(—1834), Maire V 189; VII 417. — Mary, Baronesse Mountstuart  
(—1794), g. J. S. Bute VIII T. 52.
- Montaigne, Michel Eyquem (1533—92), Filosof VII 178 198 212 222  
416; X 59.
- Monteleone, Anna Françoise Henriette Louise Casado, Marquise  
(1725—61), g. H. Reuss VI 509; IX 428 f. — Antonio Casado,  
Markis IX 428 f. — Marguérite Françoise Isidora Casado, Marquise  
g. E. C. Knuth VIII T. 98.
- Montesquieu, Charles de Secondat, Baron (1789—1855), Forf. III 101  
172 174; V 152; VII 199; IX 72.
- Monti, Marquis, Ambassadør VII 410.
- Montjoie-Froberg, Greve, Kmhr. VII S. XLIII 232—35 424 f.
- Montmorency, Hertug VII 426.
- Montmorency, Prinsesse, g. A. L. B. Guines IV 323.
- Montmorency-Laval, Louis Joseph (1723—1808), Biskop VII S. XLII 426.
- Montmorency-Luxembourg-Tingry, Ludovique Cunigonde, g. L. F. J.  
Croy-d'Havré IX 372.
- Montmorency-Luxembourg, Madeleine, Prinsesse, g. Paulmy (—1813),  
VII S. XLII.
- Montrodeix, Mlle. VII 201 414.
- Moore, Charl. (f.1787), VIII T. 51.
- Moreau, Jean Victor (1761—1813), Gen. IV 179 229 333; V 193; VII  
375 381.
- Morell, Cathr. Amalie (1755—99), g. A. G. Gjelstrup VIII T. 91.
- Moritz, VII 245. — Moritz, Greve af Sachsen (1696—1750), Generalfelt-  
marskal VII 180 405.

- Morny, Greve VII 419. — Charles Auguste Louise Joseph, Hertug (1811—65), Indenrigsminister VII 419.
- Moron, VI 513. — Agatha Gunild (f.1750), VI 93 513.
- Morris, Admiral VI 550; VII 302 438. — Godsejer II 8.
- Moser, Fred. Carl (1723—98), Ministerpræsident, Retslærd VIII 381.  
— Joh. Jac. (1701—85), Etrd., Universitetsdir., Jurist VI 589.
- Mosheim, Joh. Lorenz (1694—1755), Universitetskansler, Teolog VIII 383.
- Mosquera, Marie Anguilina (—1805), g. C. V. Dreyer VII 383.
- Mossencrone, Anna Thomasine (f.1780), IX 375. — Margr. (1714—70), g. G. Hofgaard V 271. — Peder (1703—65), Bankkasserer VII 435.
- Mossin, Hans (1678—1755), Provst VI 581.
- Moth, Beate Ingeborg (1646—97), g. 1<sup>o</sup> J. Hals; 2<sup>o</sup> F. Mechlenburg; 3<sup>o</sup> H. Parsberg VIII T. 94. — Lucas VII 458. — Sophie Amalie, Lensgrevinde t. Samsøe (1654—1719), VIII T. 3.
- Motzfeldt, Frederikke Elisab. (1758—1824), g. G. W. Drechsel VIII T. 81. — Magdalene (1617—91), g. O. Worm IX 443.
- Mourier, Ferd. Louis (1754—1831), Prof., Præst VI 575; VII 489; VIII T. 41. — Pierre Paul Ferd. (1746—1836), t. Aagaard, Kapt. I 276.
- Mouritzen, Engelke (1768—76), VIII T. 32. — Johanne Magdalene (1770—76), V 272; VIII T. 32. — Morten Engelbrecht (1718—73), Oversuperkargo V 272 323 (St.); VI 581; VIII T. 32. — Wigantine Louise (1773—76), VIII T. 32.
- Mozart, Wolfgang Amadeus (1756—91), Komponist IX 259 365.
- Muhl, Ant. (1663—1734), Obltnt., Stadskapt. VII 504. — Chr. Ditl. (1684—1771), Obltnt. VII 503. — Fred. Chr. (—1769), Obltnt. VII 504.
- Mumsen, Carl Wilh. V 251. — Didr. (1737—1806), Læge II 169 244; V 251. — Jacob (1737—1819), Stadsfysikus II 169 244; III 77 106 109 212—14 (Breve t. Fr. L. Rev. 1814) 392; VI 521; VII S.XLVIII L 226 f. 311—16 (Br. t. Fr. Louise Rev. 1813) 422 f. 427; VIII 118 138 393 395; IX 287 368.
- Munch, Hans Fred., Prltnt. VI 605. — Mariane VII 383.
- Munk, Adolf Fred. (1749—1831), Greve, Landshøvding III 100 397; V 41 f. 196. — Anna Dor. (1664—89), g. W. H. Calneyn IX 400. — Kirstine, g. F. Calneyn IX 400. — Laurids (—1702), Gen.-maj. IX 400. — Marie Sophie (1765—1829), g. 1<sup>o</sup> A. C. Hviid; 2<sup>o</sup> F. Plum VI 581; IX 296 f. 368.

- Munthe, Barbara Marie (1727—1802), g. 1° J. Müller; 2° C. Walterstorff V 215; IX 286.
- Munthe af Morgenstjerne, Caspar Wilh. (1744—1811), Stiftamtmd. II 15 45 227; X 54. — Otto Christopher, Kfrd. (1735—1809), II 230. — Troels Smith, Kommandør (1745—1810), VI 93 512 f.
- Murat, Joachim, Konge af Neapel (1767—1815), I 258; III 243; V 116 173 180 228; VII 301 305 437; IX 158.
- Murray-Pulteney, Sir James, Baronet (1750—1811), Genltnt. VII 25 372.
- Musotti, Cornelius Pepoli, Greve VII 463.
- Muzquiz, Ignatius, Marquis, Ges. IV 131; VI 580; VIII 181 402 T. 11. zur Mühlen, Franz, Ærkediakon VII 444. — Joh. Herm. Gotfr. (1762—1840), Spr. VII 341 444 f.
- Mühlenstedt, Apoteker II 231.
- Mülertz, And. Faaborg (1788—1844), Rektor, Dr. phil. VIII T. 64.
- Mylius, Præst VI 582. — Marie Therese, Baronesse (1794—1880), g. F. C. Baudissin V 311 (St.).
- Müllenheim, Marie Mathilde Cathr., g. A. Friedeborn V 234. — Tugendreich (—1761), V 234.
- Müller, Præst VI 577. — Adam Gottlob (1769—1833), Kfrd., Højesteretsass. V 257. — Anna Louise Frederikke (—1831), g. J. B. E. L. C. Dupuy VIII T. 15. — Carl Ferd. (1740—90), Kamrd., Toldforv. IX 340. — Caroline Elisab. (1749—1803), g. C. A. Struensee v. Carlsbach V 247 f.; VI 626 (St.). — Charl. Sophie (1764—1810), V 257. — Chr. (1638—1720), Jrd., Amtmd. IX 436. — Chr. Fred. (1752—1827), Violinist VIII 338 420. — Daniel, Kbmd. VI 526. — Emanuel, Skolelærer VIII T. 36. — Fred. Adam (1725—95), Kfrd., Stempelpapirforvalter V 257. — Fred. Max (1823—1900), Prof., Sprogforsker VI 510. — Gerhardine Christine (1753—1834), g. C. A. Thormøhlen IX 386. — Henr. (1759—1814), Prof. theol. et philos. III 362; IV 236 336; IX 58 337. — H. Fr. VIII T. 14. — Jens (1698—1753), Obltnt., t. Rønnebæksholm IX 386. — Jochum Nic. (1775—1848), Viceadm. VI 527. — Joh. Georg, Teolog VII 372. — Joh. Gottwerth, Forf. (1743—1828), IV 320 f.; VII 486. — Johannes (1752—1809), Historiograf III 165 409; IV 229 245 325 333; V 218; VII 372; VIII 211 405; IX 353. — Niels (1737—83), Spr. IX 384. — Pet. Erasmus (1776—1834), Biskop VIII S. VII. — Tilemann (1770—1829), Gaardejer VI 556 f. 622 (St.); VII 485; VIII T. 36. — Wilh. (1794—1827), Bibliotekar, Digter VI 510.
- Münch, Hans Pet. (1758—1836), Generalkrigskommissær, Kollegie-

- deputeret VI 528. — Wilhelm Moritz Buseck, kaldet (1665—1741), Gehrd., Overhofmarskal I 274.
- Münchhausen, Baronesse, g. Lenthe VII 335. — Frue IX 372. — Frk. IX 372. — Overhofmarskal VII 233 425. — Charl. Sophie Adolphine, Baronesse (1755—1830), g. L. F. D. W. Münster VII 335 443. — Otto, Baron (1716—74), t. Schwöbber, Forf. VII 335 444.
- Münnich, Frue VII 548. — Joh. Fred. (—1712), Oberst VII 548.
- Münster (Mynster) — -Meinhövel, Asta Thusnelda, Komtesse (1788—1842), g. Carl Emil Moltke III 129 255 376 405 419; V 45 164 253; VII S. XXXVIII 249; VIII T. 109; IX 99 181 344 356. — Aug. Fred. Ludv. Justus, Greve (1789—1831), Kæmmerer VII 443. — Chr. Gutzon Pet. (1741—77), Kamrd., Hospitalsinsp. VII 472. — Ernst Philip, Greve, Ltnt. (1785—1809), VII 335 443. — Fred. Ludv. (1811—85), Forf. IX S. LXIV 330. — -Meinhövel, Georg Verner Aug. Diderik, Greve (1751—1801), Gehrd., t. Schade III 76 375 392; V 253 f.; VI 568; VII S. XXXVIII 304 351 444 446 f. 492; VIII T. 109; IX 109 344 347. — -Meinhövel, Gust. Maximilian Unico Ludv., Greve (1782—1839), Gen.-maj. VII 335 444. — Henriette Charl. (1752—96), g. G. A. Hammerstein VII 567 (St.). — (Mynster) Jacob Pet. (1775—1854), Biskop III 373; V S. XCVII C CIII 64 181 205 225 269; VII 472. — Ludv. Fred. Didr. Wilh., Baron (1750—90), t. Langelage VII 443 f. — -Meinhövel, Maximiliane Frederikke Caroline Eleonore Amoena Juliane, Komtesse (1776—1839), g. V. C. F. Dörnberg III 376 405 427. — (Mynster), Ole Hieronymus (1772—1818), Prof. med. VII 472. — -Langelage, Wilh. Fred. Ernst Carl Ludv., Greve (1787—1862), Genltnt. VII 335 f. 443.
- Münter, Balthasar (1735—93), Spr. I 290; II 36 49 121 **236**; III S. VII 74 306 369 **391** f.; IV 10 88 97 125 159 267 290 310; V S. XXXII XXXIX XLI 246 250; VI 38 81 238 246 266 500 511 537 f. 597; VII 391 476 f. 481; IX 20 28 332. — Balthasar (1794—1867), Konfessionarius VI 85 505. — Fred. Chr. Carl Henr. (1761—1830) Biskop I 52 212 257 282; II 171 244; III 183 368 f. (Opt. om Reg.-forandr.'en 1784) 404 412 f.; IV 125 182 192; V 64 95 181 225 246 265—67; VI 83—89 (Br. t. C. D. F. Rev. 1825—27) 246 **505—07** (om Biskop Balles Begr. 1816) 541; VII 390—92 (Br. fra F. L. Stolb. 1783—84) 476 f. 481; VIII S. VII 243 300 301—04 (Br. fra G. Zoëga 1801) 410 417 T. 23 26; IX 60 **226** 256 f. 337. — Marie Frederikke Francisca (*Fanny*) (1796—1871), g. J. P. Mynster V 167



- 176 225. — Sophie Christiane *Frederikke* (1765—1835), g. J. C. C. Brun I 212 290; II 49 236; III 373 402; IV 61 f. 113 f. 144 159 193 197 200 f. 203 211 310 322 325 333; V S. LIV CIII CVII **73** 108 137 153 167 181 192 194 212 247 250 265 268; VI 43—46 (Br. t. C. D. F. Rev. 1800—18) 493 568; VII 321 384 462 475 f. 484 486 f.; VIII 174 200 211 216 399 404 407 T. 12 50 120; IX **264** 338 349 366 455.
- Mærker (Mercker), Joh. Chrph. (1706), Møllebygger VIII T. 19.
- Møhlholm, Christence (1724—82), g. J. Hviid V 278 f.; VIII T. 30.  
— Jens, Materialforv. V 278. — Johanne (1750—1817), g. E. Meyer V 279.
- Møller, Mad. VII 478. — I 138. — IX 325. — Agnete, g. D. Hahn IX 338. — Albrecht, Avlingsforvalter IX 327. — Andr. Madsen (1726—1809), Spr. IX 29 f. 333. — Anna (1734—1818), g. B. Baggesen III 46; VI 403 468 f.; IX 92 343. — Anne Marie (1743—1802), g. J. B. Neergaard VIII T. 105. — Anne Marie, g. A. O. Steenberg IX 366. — Bente Marie (—1775), g. G. Londemann VIII T. 47. — Caroline Elisab. (1795—1852), g. J. C. C. Holck IV 352 (St.). — Cathr. Margr., g. J. H. Dimpfel VI 582. — Chr. (—1801), Skovrider VII 478. — Christiane Kirstine (—1740), g. J. C. Schönbach IX 437. — Else, Husholderske VIII T. 35. — Fred. Aug. Albert (1839—1917), Hofpianofortefabrikant VI 579. — Gotfr., Gaardmand IX 327. — Jac. Nic. (1777—1862), Prof., Filosof IV 335. — Jens (1779—1833), Prof. theol. V S. C CVII. — Joh. Ludv. (f. 1784), Seminarist IX 328. — Johanne Kirstine (f. 1742), g. O. L. Bendes VIII T. 36. — Johannes, Overførster I 141; X 53. — Kirsten, g. N. Voigt V 198. — Margareta (1728—1758), g. F. G. Klopstock IV 320; V 281 f.; VI 581 f.; VIII 57 386. — Niels Hansen (1732—99), Spr. VII 120 f. 139 390. — Pet. (—1735), Kapt., Kbm. VI 581 f. — Poul Martin (1794—1838), Prof. philos., Digter IX S. LXIV.
- Mølmark, Abraham Georg (f. 1772), Prokurator IX 326. — Hans Chr. (f. 1728), Degn IX 326. — Inger Kirstine (f. 1776), IX 326.
- Mønster, Pet. Hans (1773—1830), Biskop IX 221.
- Mørch, Ide Cathr. (f. 1732), Husholderske IX 327.
- Mørner, Bernhard Joach. (—1741), Gen. IX 411.
- Mörner, Carl Fred., Baron, Obltnt. IX 424. — Gust. Fred. (1768—1841), Genltnt. IV 337; VII 337—39. — Hampus Elof, Greve (1763—1824), Genltnt. VII 301 304 437. — Ottiliane Charl., Baronesse (1720—62), g. D. P. Pechlin IX 424.
- Møsting, Alexander Fred. (1680—1737), Hofmester IX 420 f. — Carl

Chr. (1718—19), IX 422. — Cathr. Marie (1714—70), g. J. S. Schulin IX 421 434. — Chr. Georg (1668—1720), Gen.-maj. IX 419 f.; X 419. — Christiane Henriette Louise (1755—1820), Priorinde IX 422. — Eiler Christoph (f.1679), IX 420. — Elisab. Cathr. (1752—1820) IX 421. — Fred. Chr. (1717—73), Gehrd., Amtmd. IX 421 453. — Fred. Chr. (1750—56), IX 421. — Fred. Wilh. (1669—1703), Kapt. IX 420. — Frederikke Louise (1748—1810), Kammerfrk. IV 94 148 292; VI 95 f. 514; VII 297 437; IX 421. — Georg Wilh., t. Radewisch IX 419. — Helene Christine (1682—1747), g. W. A. Unger VII 523; IX 422. — Henr. Alexander (f.1672), IX 420. — Jens Otto (1670—1701), Kapt. IX 420. — Joh. Sigismund (1759—1843), Gehejmestatsminister I 125 212; IV 52 237 242 336; V S. LXX LXXXIII f. 145—48 220 **290 295**; VI 167 174 176 201 506 531; VII 297 354 442; VIII 318 419; IX 221 279 367 **422**. — Juliane Helene (f.1679), IX 420. — Juliane Marie (1754—1821), g. F. Knuth IV 67 285; V 227 (Br. t. F. L. Sophie C. Beulwitz 1815) 266 (do. 1816); VIII T. 107; IX 421 f. — Nic. Abraham (1622—83), Maj. IX 419. — Nic. Fred. (1716—18), IX 421. — Sophie Charl. (1751—1809), Kammerfrk. IV 148; IX 421. — Ulr. Fred. (1673—1710), Maj. IX 420.

## N.

Nagel, C., Kbmd. VIII T. 62. — Hans (1784), VIII T. 62. — Francisca (1801—84), g. C. H. O. C. Qualen VI 622 (St.).  
 Nagel zu Ittlingen, Werner, Baron (1800—32), III 356 (St.).  
 Nairne, Emily Jane Mercer Elphinstone de Flahault de la Billarderie, Baroness (in her own right) (—1895), g. H. F. Lansdown VII 419.  
 Nandrup, Eggert (—1802), t. Kovstrup VIII T. 133. — Niels, Forpagter VIII T. 133.  
 Napoleon I, Kejser (1769—1821), I 165 167 176 258; III 126 168 f. 172 f. 243 f. 247 393 403 410 417; IV 43 47 f. 177 180 195 207 209 216 219 223 f. 229 232 240—43 245 f. 250 f. 254 f. 257 260 f. 333 341 343; V S. VI LXXIII f. LXXXII f. 4 6 8 10—12 17 26 33 40—44 46 66 69 74 78 86 96 100 106 108 110 113 116 118—28 144 151 155 157 f. 173 f. 180 189 191 193 195 f. 202 204 f. 211 216 f. 223 228 266 287; VI 70 153 156 159 205 287 322 339 352 361 529 531 f. 549; VII S. VIII XXXVI XXXIX f. XLV 65 67 69 74 78 86 f. 90 92 99 101 104—06 110 215—18 220 227 f. 229 232 f. 275 278 286 298 f. 303 f. 307—10 317—21 331 341 f. 346 349 356 374

- 383 386—88 417 419 422 424—27 433 437 439—41 443 446 465;  
VIII 205 211 213 216 234 256 259 305 308 364 407 414 T. 68; IX  
S. XXXIV 142 158 199 203 207 210 226 231 240 253 263 271 293  
356 f.; X 10 23 28 f. 49.
- Napoleon III, Kejser af Frankrig (1808—73), VII 419.
- Napoleon, Konge af Rom (1811—32), VI 349; VII 301.
- Nassau-Siegen, Carl Henr. Nicolaus Otto, Prins af (1745—1808),  
Viceadm. IV 116 f. 300; V 207.
- Nathanson, Mendel Levin (1780—1868), Etrd., Redaktør, National-  
økonom V 237.
- Natoire, Charles Joseph (1700—77), Akademi-dir., Maler VII S. XXVIII.
- Naumann, Joh. Gottlieb. (1741—1801), Overkapelmester III 29 38  
387; VI 568 573 f.; VIII 268 416; IX 335; X 58.
- Necker, Anna Louise Germaine (1766—1817), Forf. inde, g. E. M.  
Staël-Holstein IV 209 229 309 323 f. 333; V 60 f. 112 117 201 215  
217; VI 532; VII S. XXIII 201—04 346 377 414 f.; VIII 404 412;  
IX S. LXII. — Jacques (1732—1804), Statsmand II 88 91 100;  
III 54; IV 128 309; V S. XXIV; VI 272 274; VII S. XXII f. XXIX  
178 198 201—04 207 218 369 407 412 414 418 427. — Louis (1730—  
1804), Købmd. VII 204.
- Neel, Alexander VI 580. — Therese (f. 1757), g. R. R. Strasoldo VI  
580; VIII T. 37.
- Neergaard, Ellen Caroline Cathr. Bruun (1778—1845), g. J. Moltke  
VIII T. 105. — Jens Bruun (1742—88), Etrd., Landsdommer VIII  
T. 105. — Jens Pet. Bruun (1768—1842), Kmhr., t. Eckhof III 246  
418; V 149 170 226 f. 311 (St.); VI 162 f.; VIII 276 416. — Jens  
Veibel (1775—1864), Gen.-krigskom., Dr. med., Veterinær IV 300.
- Neetzow, Ritm. VIII T. 8.
- Negendank, Magdalene (1670—1731), g. U. H. Restorff VIII T. 136.
- O'Neill, Anne (1778—1844), g. P. L. Oxholm V 226; VIII T. 23. —  
Cathr. (1789—1879), g. C. F. Bonnay V 226; VIII T. 23. — Titus  
V 226. — Tully (f. 1784), VIII T. 61.
- Nelle, Mlle. VII 401.
- Nellemann, Jens (1754—1824), Jrd., Landvæsenskommissær VIII  
T. 61. — Mogens Chr. (1786—1863), Møllejeer VIII T. 61.
- Nelson, Horatio, Viscount (1758—1805), Viceadm. V 64 215; IX 366;  
X 7 13—16 18 20—22 24 f. 27—29 31 f. 41 f. 51.
- Nellthrop, Georg (—1855), VIII T. 59. — Henry (1747—1821), Fabri-  
kant V S. XCI.
- Neltrup, Carl (f. 1793), VIII T. 64. — Chr. (f. 1790), VIII T. 64.

- de Nesle, Audille Therèse de Coueret, g. C. C. Flahault de la Billarderie VII S. XX XL 400. — Louis, VII S. XX.
- Nethlerwood, Adam Fred. (1772—1803), Oberst X 10.
- le Neuf, A., g. P. Tresfort VIII T. 6.
- Neuilly, Ange Achille Charles, Greve (1777—1863), VII S. XXXII. — Greve, Staldmester V 201; VII S. XXXII.
- Neumann, Jacob, Biskop (1772—1848), IV 203; V 137. — Forf. VIII T. 6.
- Neunaber, Joh. Nic. (1712—88), Maj. VIII T. 140.
- Neunes, Joh. Fred. (f. 1732), Underofficer IX 326.
- Neuvert, J., Tjener VI 598.
- Newberry, Margr., g. W. Keith VIII T. 89.
- Neveu, Michel Prosper, Sproglærer VIII T. 63.
- Newton, Sir Isaac (1642—1727), Fysiker III S. XXXVIII 423.
- Ney, Michel, Hertug af Elchingen, Fyrste af Moskva (1769—1815), Marskal V 116 217; VII 305.
- Neye, Præst IV 272. — Margr. Sabine (1723—74), g. J. Schimmelmann IV 272.
- Nicolai, Baron, Ges. V 267. — Christoph Fred. (1733—1811), Boghandler, Forf. VIII 28 377.
- Nicolas, Kannik VII 414. — François, Urtekræmmer VII 414.
- Nicolaysen, Lauritz H., Kbm. VIII T. 29. — Lyder Wentzel, Kbm. VIII T. 29 f.
- Nicolovius, Georg Henr. Ludv. (1767—1839), III 74 279 422.
- Niebelschütz, Christoph Georg, t. Puditsch VII 541.
- Niebuhr, Barthold Georg, Gehejmestatsraad, Ges., Historiker (1776—1831), I 160 f. 286; II 124 237 240; III S. XLVIII 154 208 301 362 407; IV 46—48 (Brev fra H. E. Schim. 1813) 168 172—77 180—85 188 192 194 f. 197 227 234 f. 243 245 247 251 254 261 284 302 309 315; V S. LIII LXIX CV 97 212 252 269 297 f.; VI 322 348 548 550; VII 283 289 295 396 f. 434 436 450; VIII 305 417 f.; IX 111 139 374; X 10 27 49—51. — Carsten (1733—1815), Etrd., Landskriver, Geograf III 395; V 297; VIII 418. — Marcus (1817—60), Kabinetssekretær V S. CV.
- Niederschilt, Augusta (f. 1786), VIII T. 10. — Otto (f. 1747), Svejtser VIII T. 10.
- Niederstetter, Louise, g. A. Salmuth V 220.
- Nielsen, Anna, g. H. Drøge VII 519. — Fred. Carl Emil (1769—1851), Stutmester I 257; VI 473 475 567; IX 250 f. 364; X 62. — Georg (1710—97), Kfrd., Kabinetssekr. VI 95 513 573. — Hans (f. 1777),

- IX 326. — Hans (1784—1803), Seminarist IX 141 328 352. — Jac., Gaardmand IX 327. — Kirstine (1757—1827), g. 1° C. Clausson; 2° F. J. Kaas IV 227. — Marie Dor. (1786—1872), g. J. C. N. le N. de Bretteville VIII T. 74. — Marie Elisab., g. F. Rotwitt IX 432. — Michel, Gaardmand IX 327. — Nic. (1737—98), Stutmester IX 364. — Søren X 60.
- Niemann, Frue (g. A. C. N.), VIII 383. — VIII 383. — Præst VIII 383. — Frue (g. foranst.), VIII 383. — Fændrik VIII 383. — Arnold Chr., Præst VIII 384. — Aug. Chr. Henr., Prof. philos., Forstvidenskabsmd. I 184 287. — Frederikke Amalie (—1743), g. C. F. Schreiber v. Cronstern VIII T. 75. — Joh. Otto, Kfrd., Administrator (—1789), I 94 f. 285; IX 37 334. — Marie Dor. Johanne, g. P. E. Hölty VIII 383 f.
- Niembsch, Nic. Franz, Edler v. Strehlenau (1802—50), Digter VIII S. IX.
- Niemeyer, Aug. Herm. (1754—1828), Universitetskansler, Teolog VII 375 f.
- Nilsson, Valentin (—1638), Raadmd. VIII T. 92.
- Nissen-Benzon, Christine Sophie (1734—74), g. J. L. Vauvert-Benzon IX 393.
- Nissen, Georg Nic. (1761—1826), Etrd., Censor IX 259 329 364. — Jens Chr., Kaptlnt. VI 516. — Nic. Chr. (1766—1836), Kfrd., Konsulatsdir. VII 357 f. 452 f.
- Nitsche, Lærer II S. XXXIV.
- Nivernais, Louis Jules Barbon Manzini-Mazarini, Hertug (1716—98), Minister VII 189 f. 410—12.
- Nizer, Cassandra, g. Strasoldo VI 580.
- Noailles, Fyrste af Poix VII 417. — Adrien Maurice, Hertug (1678—1766), Statsminister, Marskal VII S. XX XXXV 171 180 404 f. 417. — Adrienne Cathérine (1741—1814), g. A. F. Tessé II 239; III S. XLIII; VII S. XXXV f. XXXIX 215 403 416 f. — Anne Paule Dominique de Maintenon de (1766—1839), g. J. Montagu III 367; V 189; VII S. XXXIV—XXXVI 214 417 426; IX 124. — Jean Paul François, Hertug af Ayen og N., Fyrste af Tingry (1739—1824), Genlnt. VII 417. — Louis, Hertug (1713—93), Marskal VII 417. — Louis Marie, Vicomte (1756—1804), Gen. VII 417. — Louise Henriette, g. Duras VII 214 417. — Marie Adrienne Françoise d'Ayen de, g. M. J. P. Lafayette III S. XLIII 118 f. 367 378; VII 214 417. — Philip, Hertug af Mouchy (1715—94), Marskal VII 417.

- Noey, Catharina VI 578.  
 Nolhac, Pierre, Konservator IX 382.  
 Nolte, Slotsforvalter VI 569.  
 Noodt, Carl Chr., VIII 393 T. 141.  
 Norman, Henr., Kbmd. VIII T. 29 f.  
 Normand, Kobberstikker VII 424.  
 Normandiz, Ges. IV 205.  
 Normann, Ernst (1579—1645), Lensmand, t. Tribbewitz VIII T. 114.  
 — Gottlieb Phil. Geritus Did. (1749—1821), Gen.-maj. IV 290. —  
 Kirsten (l. 1654), g. J. F. Pentz VIII T. 114. — Marie Sophie (1654—  
 1724), g. A. E. Eickstedt VII 509; VIII T. 54.  
 Norris, Adm. VII 535.  
 Northington, Robert Henley, Earl II 229; X 54.  
 Nostitz, Carl Wilh. Ernst, Greve (1783—1850), Maj. VII 330 442.  
 Nostitz-Rieneck, Marie Philippine, Komtesse (f.1766), g. J. Schlick  
 II 114.  
 Nully, Pet. Heiliger (1749—1776), Planter VI 593; VII 498.  
 Numsen, Anna Cathr. (f.1735), IX 446. — Anna Marie (1690—1701),  
 IX 443. — Anna Sophie (1729—32), IX 444. — Benedicte Øllegaard  
 Margr. (1742), IX 446. — Birgitte Cathr. (1685—1746), g. N. Berg  
 IX 443 454. — Cathar. Margr. (1732—1805), IX 446. — Cathr. Matie  
 (1684—89), IX 443. — Chr. Fred. (1741—1811), Gehkfrd., Overhof-  
 marskal II 15 24 118 227 233; III 219—21 389 395 f.; IV 86 88  
 93 287 290 293 300 352 (St.); V S. LVIII f. 132 280 284; VI 124  
 230 f. 245 252 f. 535 f. 573; VII 23 28; VIII S. XV 267 f. 361—68  
 (Br. t. Charl. Schub. 1800) 416 422; IX 35 f. 39 55 220 223 244  
 337 360 364 445; X 11 50 54 f. 62. — Chr. Wilh. (1687—1756),  
 Genltnt. VIII 521; IX 446; X 62. — Corfitz (1645—1701), Maj.  
 IX 442. — Corfitz, IX 443. — Corfitz (1706—79), Bergraad, Stads-  
 præsident IX 454. — Eleonore Christine (1682—1771), IX 443. —  
 Fred. (1737—1802), Genltnt. III 92 IV 116 f. 300; V 135; VI 235  
 536; VII 469 526; VIII T. 11; IX 444 f.; X 55 f. 59. — Fred. Chr.  
 (1726—27), IX 444. — Fred. Chr. Carl (1727—28), IX 444. —  
 Fred. Chr. Carl (1728), IX 444. — Fred. Ernst Chr. (1739—40),  
 IX 445. — Frederikke Anna Øllegaard (1732—1809), g. J. R. Bielke  
 IV 267; VII 269 429; IX 151 219 f. 223 244 359 444. — Frederikke  
 Juliane Marie (1764—1847), g. M. H. Schmidt IX 55 244 336—37  
 364 445; X 62. — Hans (1613—52), Materialskriver IX 442. —  
 Hans (1648), IX 446. — Hans (1682—1706), Student IX 443. —  
 Hans (1687—91), IX 443. — Inger Margr. (1680—1729), g. 1<sup>o</sup> H.

- Achthon; 2° A. Kierulff IX 442. — Inger Margr. (1683—1746), IX 443. — Leonora Christine (1647—1705), IX 446. — Louise (1744—54), IX 446. — Magdalene Charl. Hedv. (1731—96), g. S. Løvenskiold I S. IX 13 f. 278; II S. VI; III S. VIII XX XLV 67 98 197—201 (Breve fra Fred. Louise Rev. 1770—78) 204—07 (do. 1782—94) 359 395 f.; IV 87; VI 73—79 (Br. t. Frederikke L. S. C. Beulwitz 1788—95), 224 (Portræt) 225—57 (Br. t. Fr. Louise Rev. 1770—88) 503 f. 607; VII S. VIII 258 261 269 281 285 297 345 363; VIII S. VI; IX S. VII f. XII—XV XVIII XX XXII XXIV 3—7 17 55 108 110 f. 220 324 333 347 359 444. — Magdalene Susanne (1689—1758), g. C. v. d. Maase VII 519; IX 446 448. — Marie (1733—65), g. E. C. Knuth IX 444. — Marie (1734—93), Hofmesterinde VII 260; IX 446. — Matth. (1646—1731), Gehrd., Gen.-maj. VII 519; IX 443 454. — Matth. (1739—42), IX 446. — Matth. (1647), IX 446. — Michael (1648—55), IX 446. — Michael (1686—1757), Feltmarskal III 359; VI 503 538; VII 518; IX S. XII 443 f. — Peder Matth. Lasson (1681—84), IX 443. — Sophie (f. 1751), IX 446.
- Nyegaard, Birgitte Sophie (1704—39), g. J. Severin IX 377. — Cathr. Susanne (1703—92), g. J. Hammer VI 510; IX 377; X 58. — Peder (1666—1719), Spr. VI 510.
- Nyholm, Andr. Chr. (1790—1881), Ltnt., Forpagter IX 347. — Nic. (1788—1874), Agent, t. Haraldskjær IX 347.
- Nyrop, Johanne Cathr. (1727—1804), g. S. C. Selmer VII 531.
- Nørager, Regimentsskriver V 199.
- Nørlem, Lucie Emerentze (1738—1807), g. O. Høegh-Guldberg III 105 399; IV 89; IX 15 332.
- Nørregaard, Anna (1748—1782), g. H. Bolten V 255. — Hans (1768—1823), Toldkasserer IX 349. — Jens, Vejermester V 255. — Lauritz (1745—1804), Generalauditor, Prof. jur. V 255; VI 36 500; X 58.

## O.

- Obdrup, Volrath Augustin (—1810), stud. med., Lærer VIII T. 63.
- Obelitz, Balthasar Gebhard (1728—1806), Kfrd., Prof. jur. IV 314; V 214.
- Oberg, Anna Meta (1737—94), VII 130 393; VIII T. 10.
- Oksen, Frederikke Louise (1702—64), g. C. Ployart VII 535. — Johs. (1667—1738), Biskop IX 346. — Louise Hedv. (1710—53), g. P. B. Wolffrath IX 346.

- Offenberg, Deliane (1644—92), g. P. F. Haugwitz IX 415. — Frederikke Charl., Frue IV 265.
- Offenburg, J. J. (—1816), Skakspiller IV 252 339.
- Offency, Dor. Charl., g. J. G. Alberti IV 335.
- Ogier, Jean François, Præsident, Ambassadør VII 185 409.
- Ohme, Joh. Andr. Cornelius (1746—1818), Gen.-maj. VI 476 567.
- O'Reiff, Cathr. V 226.
- Olde, Henr. Chr. (—1789), Kbmnd. IV 97 100 294 f.; VII 368.
- Oldeland, Maximilian (1750—1813), Gen.-krigskom. VII 532.
- Oldenburg, Amalie Mariane Christiane (1780—1848), g. A. G. A. Moltke VIII T 98 — Claus, Apoteker VIII T. 83. — Joh. Joach. (1732—1804), Kamrd., Toldkasserer VIII T. 98. — Margr. Christiane (1698—1775), g. D. Duncan VIII T. 83.
- Olding, Anna Oline (f.1799), g. H. D. Duncan VIII T. 83; X 60.
- Olearius, Adam (1603—71), Rejsende V 199. — Phil. Chr. (f.1658), Læge V 199.
- Olivarius, Holger de Fine (1758—1838), Prof., Forf. I 246 289.
- Olivett, Sophie Charl. Wilhelmine (1733—84), g. F. C. S. Moltke VIII T. 112.
- Olsen, Colbiørn VIII T. 31. — Johanne Cathr. (1756—1853), Skuespillerinde, g. M. Rosing VI 604. — Niels Ditl. (1806—42), Gartner VI 580; VIII T. 37.
- Olshausen, Ditl. Joh. Vilh. (1766—1823), Superintendent III 76 392.
- Olsufew, Adam (—1785), Gehrd., Kabinetminister VI 525.
- Oluf, Konge (1370—87), IX 1.
- Ompteda, Amalie Isabella Johanne Charl., Baronesse (1767—1814), Hofmesterinde, g. G. V. A. D. Münster-Meinhövel III S. XL 76 129 156 f. 168 182 375 f. 405 408 411 419; V S. IC 25 f. 39 53—55 57 60—62 64 f. 69 75 79 124 150 164 (Død)—65 175 188 192 253 f.; VI 293 437 487—90 (Br. fra Baggesen 1810) 490 f. (Br. t. C. G. Bernstorff 1797) 491—93 (Br. fra do. 1797) 547 562 568; VII S. XIV XVII f.; XXXVII—XXXIX XLVI f. XLIX f. 228 f. 248 f. 277 f. 303—06 (Br. t. Fr. Louise Rev. 1813) 304 (Portræt) 321 342 350 f. (Død) 404 421 f. (Br. fra Angivillier 1808) 427 440 444 446—48 484 561; VIII 210 216 406 T. 109; IX 99 109 143 235 253 264 266 f. 344 347 352 356 366. — Anton Günther Ferd. (—1793), VII 448. — Cathr. Eleonore, g. C. F. Bonar VII 448. — Chr. F. W., Baron (1765—1815), VII 448. — Conr. Engelbert, Baron (1728—68), til Morsum III 375; VII 447 f.; VIII 407. — Herm. Otto, t. Morsum



- VII 448. — Joh. Henr. (1730—76), Drost, t. Wulmstorff VII 447 f.  
— L. K. G., Statsminister VII 448.
- Oppen-Schilden, Adolph Rudolph Wilh. (1724—96), Kmhr., t. Haseldorf VI 618 (St.). — Carl Aug. Rud. (1792—1872), Kmhr., Maj. VI 606 618 (St.). — Emma Marie Elisab. (1722—71) g. C. H. F. G. A. Schönaich-Carolath VI 618 (St.).
- Oppermann, Joh. Carl Vincentz (1784—1861), Forstraad, Skovrider II S. XXVI; IX S. LXIV 152 159 185 199 f. 214 314 353 358.  
— Førster IX 314.
- Orgiotte, Musiker VIII T. 27.
- d'Origny, Fred. Jul. (1774—1838), Kmhr., Oberst IX 266 366. — Henri Alexis (1719—94), Oberst VII 489 f.; IX 266 366.
- Orlof, Michel Feodorovitsch, Greve (1785—1842), Adjutant V 162 225; VI 533.
- Orloff, Alexej, Greve (1737—1809), Genltnt. VII 536.
- Orm, Johs. (1752—1802), Landbruger, Student V 199.
- Osann, Henr. Gotfr. (—1803), Regeringsraad III 414.
- Osborne, James, Jagtjkr. VII 485.
- Oscar I, Konge af Sverige (1799—1859), V 203 211; VIII 209 404.
- v. d. Osten, Adelaide Therese Elisab. VIII T. 55. — Adolph Siegfried (1726—97), Greve, Statsminister II 142; III 92 395; IV 301; V S. XXXV; VI 39 51 53 f. 120 122 271 500 539; VII 528; IX 89.  
— Adolph Theodor VIII T. 55. — Anna Christine (1722—91), g. C. F. Knuth VII 532. — Anna Susanne (1704—73), Hofmesterinde VII 524 f. — Antoinette Victoire, g. Hasse VIII T. 55. — Carl (1718—92), Auskultant VII 528; IX 384. — Carl Henr. (—1691), Gen.-maj. VII 524. — Casp. Herm. (1769—1829), Kjkr., Kapt. VII 529. — Cathr. Vincentine (1713—80), Priorinde III 357; VII 530. — Charl. (1695—1773), g. F. v. d. Horst VII 351 447 525. — Charl. Amalie (1737—62), g. J. F. Sehested VIII T. 147. — Charl. Amalie (1751—92), g. M. Oldeland VII 532. — Charl. Dor. (1731—50), VII 526. — Chr. Albrecht Massau (1749—93), Kmhr., Maj. VI 98 515; VII 526. — Chr. Ditl. (1761—94), Kapt. VII 531—32. — Chr. Georg (1674—1735), Genltnt. VII 524. — Chr. Günther (—1677), Overkammerer VII 524. — Chr. Magnus (f. 1753), VII 532. — Chr. Magnus (f. 1755), VII 532. — Chr. Ur. (1724—90), Gen.-maj. VII 532. — Christiane Sophie (f. 1734), VII 526. — Christoph Casimir (1721—76), Kornet VII 528; IX 384. — Claus Christopher (—1714), Ltnt. VII 558 f. — Ditl. (1723—33), Page VII 559. — Eleonora Francisca (1737—65), g. F. Numsen VII 526; IX

445. — Elisab., g. A. E. Eickstedt VIII T. 54. — Ermegaard Margr. (1707—36), g. L. C. St. Germain VII 525. — Fred. (f.1703), VII 524. — Fred. (1709—62), Oberst VII 527. — Fred. (f.1748), VII 526. — Frederikke (1714—15), VII 528. — Georg Caspar (1660—1736), Kapt., t. Wisbu VII 527. — Helene Cathr. (1713—84), g. T. Lillienkiold VII 528. — Hieronymus Georg (—1639), Landdrost VII 524. — Holger Massau (1773—1829), Kapt. VII 527. — Ingeborg (1735—71), g. F. F. v. d. Osten VII 527. — Iver (1732—51), VII 526. — Jac. Frantz (1664—1739), Gehrd., Amtmd. VII 527. — Jac. Fred. (1717—96), Genltnt. VII 165 399 530 f. 555. — Joh. Otto (1747—1821), Obltnt. VII 531; IX 385. — Joh. Vibe (1708—1800), Genltnt. VII 531. — Joh. Vibe (1761—1812), Obltnt., Kredstoldchef VII 532; VIII T. 55. — Louise Charl. (1735—66), g. G. C. Haxthausen VII 526. — Ludv. Chr. (1710—48) Kapt. VII 527 f.; IX 384. — Margr. Birgitte Cathr. (1750—1825), Priorinde VII 532. — Margr. Marie (1740—99), g. J. Gersdorff VII 530. — Otto Balthasar Carl (1734—92), Oberst VII 458 529; VIII T. 147; IX 385. — Otto Christopher (l. 1653—73), t. Wisbu VII 525. — Otto Christopher (1707—73), Genltnt. VII 528 f. — Otto Christopher (1770—1822), Maj. VII 529 f.; VIII T. 147. — Otto Frantz (1724—78), Kjkr., Toldkammerer VII 528; IX 384. — Otto Fred. (1665—1728), Oberst VII 528. — Otto Fred. (1748—1818), Gen.-maj. VI 481; VII 531. — Otto Fred. (f.1756), VII 532. — Ovidia Anna Frederikke (1714—99), VII 530. — Paul Løvenørn (1739—70), VII 530; VIII T. 147. — Pet. VII 557. — Pet. Christoph (1659—1730), Gehrd., Regeringspræs. VII 525. — Rosalie Eugenie VIII T. 55. — Sophie Amalie (1763—1802), g. R. C. Friis VII 529. — Sophus Carl Massau (1774—1818), Kapt. VII 527. — Susanne Sophie Vincentine (1752—1810), VII 532. — Ulr. Adolph Fred. (1764—65), VII 532. — Ulr. Ferd. (1710—68), Maj. VII 530. — Ulrikke (1692—1731), g. C. R. Aderkass. VII 525. — Ulrikke Eleonora Theresia (f.1755), VII 531. — Wilh. Aug. (1697—1764), Gehkfrd., Toldkammerdir. VI 98; VII 525 f. — Wilh. Aug. Massau (1771—1805), Kapt., Resident VII 526 f. 559.
- Ostwald, Joh. August (1778—1856), Spr. II 233; IX 433.
- Otte, Anna Dor. (1707—84), g. J. H. Mecklenburg IX 339. — Anna Marie Wilhelmine (1761—91), g. J. C. Dumreicher IX 339. — Cathr. Elsabe (1708—98), g. J. B. Wolff IX 339. — Charl. Frederikke (1755—91), g. M. Mathiessen IX 339. — Chr. (1674—1747), Kornhandler IX 338. — Chr. Daniel (1757—1833), Gross. IX 339. —

- Daniel (1700—63), IX 338. — Dor. Sophie Charl. (1759—1810), g. C. F. Müller IX 340. — Elsabe Magdalene (1751—81), g. F. P. A. Wibel v. Wibelsheim VIII T. 104; IX 339 440. — Engel Louise (1718—60), g. J. N. Bensen IX 340. — Fred. Wilh. (1715—66), Kancred., Borgm. VI 540; IX 339 440. — Fred. Wilh. (1763—1851), Etrd., Landkommissær IX 68 338 f. — Georg Chr. (1702—78), Kancelliassessor, Borgm. IX 338 f. — Hedv. Christiane (1723—92), g. 1° H. F. Lawätz; 2° P. Martensen IX 340. — Henriette Wilhelmine (1762—1846), g. F. C. Feldmann IX 340. — Henr. Carl (1758—1838), Etrd., Sekr. IX 340. — Joh. Nic. (1714—80), Kancred., Overlandinsp. IX 339. — Louise Christiane (1753—86), g. J. F. Ackermann IX 339. — Margr. Dor. (1749—67), g. N. Ryberg IX 339.
- Outzen, Johs. (1739—1806), Kollegiedeputeret VII 498.
- Owen, Josef (1789—1862), Gross. V 209.
- Overbeck, Senator VIII 412.
- Oxenbøll, Christiane Charl. (1763—1837), g. J. M. Fasting IX 326 358. — Jens (f. 1763), Skriver IX 326 358. — Jens Olsen (—1775), Spr. IX 358. — Joh. Ludv., Forvalter IX 358. — Johanne Margr. (1784—1865), g. J. C. V. Oppermann VIII T. 20; IX 200 358.
- Oxenstierna, Carl Gustaf, Baron (1753—1815), Ges. IV 242 247 251 337; V 89 202; VIII S. XIV 204 f. 208 219 404; X 29 51.
- Oxholm, Anna (1762—1822), g. 1° N. Abildgaard; 2° R. H. Eppingen VI 255 542. — Emilie Cathr. (1799—1881), g. C. Hochschild VIII T. 23. — Lorentz (1706—68), Krigsraad, Mønsterskriver VI 542. — Pet. Lotharius (1753—1827), Genltnt., Gen.-guv. V 195 304; VI 295 547; VIII T. 23. — Pet. Tully (f. 1797), VIII T. 23.
- v. Oyen, Forf. VIII T. 12.

## P.

- Pade, Christopher (f. 1776), IX 327. — Hans (f. 1777), IX 327. — Jens (f. 1780), IX 327. — Johs. Hansen (1750—1836), Lærer II S. X XIII f. 196; IX 61 327 337 355 366.
- Palffy v. Erdöd, Anton Carl, Fyrste (f. 1793), Ges. VII 467.
- Pallaks, Emanuel VI 597. — Sara (—1785), g. H. Wessely VI 597.
- Palloni, Læge V 159.
- Palmella, Pedro de Souza, Marquis (1781—1850), Udenrigsminister IV 317.
- Paludan, Nic. (1721—79), t. Christiansholm VI 602. — Peder (1755—99), Spr., Forf. VIII 382.

- Panin, Nikita, Greve (1718—83), Udenrigsminister III 395; VII 499.  
— Nikita, Greve (1771—1837), Udenrigsminister IV 330 f. (Br. fra Lisakewitsch 1801).
- Paoli, Pasquale (1726—1807), Præsident III 2 f. 383.
- Pape, g. 1° Hatten; 2° M. Puls VIII T. 23.
- Pappenheim, Carl Theo. Fred., Greve (1771—1853), Generalfelttøjmester VIII 261 263 415.
- Parade, Adjutant V 28.
- Parker, Hyde, Sir, Admiral (1739—1807), I 117; IV 343; VI 129; X 11 14 18 20 22 29 31 f. 42 f.
- Parsberg, Sidsel (1585—1640), g. J. Sparre VIII T. 15.
- Pascal, Blaise (1623—62), Teolog VII S. XXVII. — G. M. IV 344; VII 562.
- Paschen, Henriette Sophie (1776—1837), g. F. P. V. Moltke VIII T. 112.  
— Joh. Bernhard (1734—1816), Gehejmefinansraad, Kbmd. VIII T. 112.
- Passavant, Hans Ulr., Kbmd. VIII T. 41; IX 388. — Jac. Ludv. (1751—1827), Præst VIII 68 80 339 387 389 f.
- Passow, Fred. Chr. (1713—89), Obltnt. VIII T. 49.
- Patridge, Anna (1712—63), g. P. Appelby VIII T. 53 f.
- Pau, Maren (—1769), g. F. C. Franckenau VIII T. 85. — Rasmus (1703—86), Kamrd., Renteskriver VIII T. 85.
- Pauelsen, Fam. V 258. — Erik (1749—1790), Prof., Maler IV 344; V Frontespice 257 f. 285; VIII T. 26 41.
- Paul I, Czar (1754—1801), I 116 118 216; III 87 f. 393 f. 407; IV 37 188 193 213 316; V 34 189 f. 220; VI 1 f. 520; VII S. XLVII 59 62 246 442; VIII 201 f. 404 T. 66 68; IX 125 f. 307; X 3 32 35 45.
- Pauli, Geh.-kingsrd. V 232. — Aug. Vilh. (1781—1858), Ministerresident V 194. — Engel Cathr., g. J. G. Carstens VI 545. — Frederikke, g. 1° W. G. Gersdorff; 2° M. R. Fletscher V 232. — Joh. Georg (1736—98), Postdir., Etrd. II 169 243; VI 124 522; VII 36. — Joh. Wilh., Jrd., t. Övelgönne IX 438. — Sophie Elisab., g. J. W. Stolle IX 438. — Ulrikke Antoinette (1738—69), g. O. Hornemann VII 395; X 59.
- Paulin, Peder V 245.
- Pauline Christine Wilhelmine, Pr.sesse af Anhalt 1769—1820), g. Fyrst Fred. Wilh. Leopold af Lippe-Detmold; VII 357 452; IX 289 368.
- de Paulmy, Madeleine Susanne René de Voyer d'Argenson (1751—1813), g. Montmorency-Luxembourg VII 426.

- Paulsen, Augusta (1841—57), VII 474. — Augusto VII 474 f. — Carlo Federigo Claudio (1835—40), VII 474 f. — Federigo (f. 1861), Dir. VII 474. — Federigo Alberto Thorvald (f. 1834), Kmhr. VII 474 f. — Giuseppe VII 474. — Hans (1764—1821), Kapt., t. Munkhagen VIII T. 138. — Joh. Pet. Fred. (1780—1843), Kmhr., Oberst VII 474 f. — Lorenzo Emilio Arnulfo Alberto (f. 1885), VII 474. — Maria Teresa (f. 1878), VII 474. — Trofimo (f. 1876), VII 474.
- Paulus, Henr. Eberhard Gottlob, Kirkegaard, Prof., Teolog (1761—1851), III 419.
- Pax, Henrikke Elisab. (1679—1706), g. K. K. Sehested VIII T. 114.
- Pechlin, Adamine Sophie Henriette Ferdinandine, Baronesse (f. 1800), IX 426. — Amalie Sophie, Baronesse (f. 1744), g. Zoller IX 424. — Anna Caroline, Baronesse (1785—1830), Hoffrk. III 138 406; VII 353 358; IX 424 f. — Carl Adrian Ulr. Franciscus, Baron (1804—79), Kjkr., Kapt. IX 426. — Carl Fred., Baron (1720—96), Gen.-maj. IX 426. — Carl Georg Edv., Baron (1797—1873), Kmhr., Overførster IX 425. — Cecilie Margr. Elisab. (f. 1711), IX 423. — Charl. Dor., Baronesse (1772—1856), g. 1° J. Schuback; 2° M. G. Sillem IX 426. — Charl. Johanne, Baronesse (1802—78), g. G. C. Buchwald IX 426. — Ditl. Phil., Baron. (1718—72), Gehrd. VI 618 (St.); IX 423 f. 426. — Fred. Aug. (f. 1691), IX 426. — Fred. Carl Ferd., Baron (1783—84), IX 424; X 62. — Fred. Chr. Ferd., Baron (1789—1863), Gehkfrd., Landdrost IX 425. — Fred. Joh., Baron (1751—1800), Kjkr. IX 424. — Frederikke Amalie (f. 1696), IX 426. — Frederikke Henriette Polyxene, Baronesse (1798—1857), VII 450; IX 426. — Georg Phil. Nic., Baron (1790—1856), Kapt. IX 425. — Joh., Baron (1682—1757), Gehrd., Kansler IX 423 453. — Joh. (f. 1710), IX 423. — Joh. Adolph, Baron, Kmhr., Oberst IX 423 453. — Joh. Nic. (1644—1706), Jrd., Livmedikus IX 423 453. — Johs. (1609—89), Præst IX 423. — Louise Augusta, Baronesse (1787—1869), g. E. F. Zytphen IX 425. — Marie Charl., Baronesse (1714—95), IX 423. — Marie Elise, Baronesse (1792—1858), IX 425. — Nic. Otto, Baron (1752—1807), Kmhr., Amtmd. III 406; VII 450; IX 424. — Pet., Præst IX 453. — Pet. Aug., Baron (1746—97), Maj. IX 424. — Philippine, Baronesse (1773—88), IX 426. — Sophie Magdalene Dor. (f. 1683), IX 426. — Sophie Ursula (f. 1712), IX 423.
- Pedersdatter, Cathar., Kammerjomfru VI 572. — Hedevig, g. C. Berg X 57. — Karen (—1649), g. W. Dichmann IX 442. — Magdalene Sybille (1647—1719), g. 1° C. Rodriguez; 2° H. Willumsen VIII T. 84.

- Pedersen, Hans, Gaardmand X 59. — Jeppe X 61. — Morten, Gaardmand IX 327. — Peder (f.1781), Seminarist IX 328. — Peder (f.1791), IX 325. — Rasmus I 290.
- Pennant, Ths. (1726—98), Fredsdommer, Zoolog VIII 34.
- Pentz, Abel Margr., g. C. M. Pentz VIII T. 115. — Adam (1613—79), t. Pätow VIII T. 116 146. — Adam Ernst Chr. (1660—1729), Oberst, t. Meilgaard VIII T. 114 f. 145. — Adam Fred. (—1706), Kapt. VIII T. 116. — Adam Henr. (1597—1657), Hofmarskal VIII T. 113 145. — Anna Lucie (1713—56), g. D. F. Böhmer VIII T. 117 146. — Anna Margr. (1747—1803), g. M. E. Fircks VIII T. 121. — Anna Marie, g. M. C. Pentz VIII T. 115. — Aug. Joach. Fred. (1764—1846), Obltnt. VIII T. 119. — Barthold (—1695), t. Besendorf VIII T. 121 146. — Barthold Ernst (1675—1734), Gen.-maj. VIII T. 121 f. 146. — Beate Christine (1776—95), VIII T. 118. — Birte Christine (1707—77), g. P. I. Arenfeldt VIII T. 115 145. — Casper (1611—80), Kapt. VIII T. 122. — Casper Henr. (—1681), Kapt. VIII T. 122. — Casper Henr. (—1710), Maj. VIII T. 121 146. — Chr. Carl (1718—23), VIII T. 121. — Chr. Carl Gabel (f.1719), VIII T. 115. — Chr. Ludv. (1724—73), Kapt. VIII T. 117. — Chr. Paris (—1704), Oberst VIII T. 116. — Christine Sophie (—1771), VIII T. 115. — Conr. (1667—1728), Maj. VIII T. 119 146. — Conr. Lyder (1728—82), Kapt. VIII T. 118 146. — Cuno Marquard (1648—1716), t. Brahlstorf VIII T. 115. — Cuno Ulr. (—1694), Kapt. VIII T. 116. — Ditl. (1744—1821), Gehkfrd., Stiftamtmd. VIII T. 120. — Dor. Anna Cathr. (1701—67), g. S. G. Koppelow VIII T. 122. — Edel Benedicte (1757—1808), g. M. O. Rosenørn VIII T. 121. — Ellen Kirstine (1713—20), VIII T. 115. — Elisab. Sophie (1742—96), g. J. G. Brokelmann VIII T. 120 146. — Ernst Chr. (f.1711), VIII T. 115. — Ernst Ludv. (1686—1726), Maj. VIII T. 116 f. 146. — Eva Margr. (1657—1727), g. O. Kruse VIII T. 114. — Eva Marie (f.1722), VIII T. 118. — Fred. Ludv. Chr. (1716—70), Kfrd., t. Fjellebro VIII T. 120. — Frederikke Amalie (—1702), g. O. Lange VIII T. 114 145. — Frederikke Sophie (1750—1820), g. 1° F. L. Schoell; 2° J. G. Voss VIII T. 121 146. — Frederikke Vilhelmine (1804—96), g. F. A. C. Bang VIII T. 119. — Georg Fred. Ludv. (1743—89), Oberst VIII T. 118. — Gotfr. (1672—1726), Marskal, Stiftamtmd. VIII T. 117 119 f. 146. — Gotfr. (1716—1801), Gen. VIII T. 117 f. — Gotfr. (1746), VIII T. 120. — Gotfr. (1752—53), VIII T. 121. — Gotfr. (1754), VIII T. 121. — Gotfr. Fred. Joh. (1763—1840), Kapt. VIII T. 118 f. — Hans Henr. (1650—83), Maj.

- VIII T. 116. — Hartvig (1661—93), Prltnt. VIII T. 117 146. — Ida Cathr. (1694—1743), VIII T. 115. — Ida Dor. (1715—98), g. H. F. Heggelund VIII T. 115 145. — Ida Dor. (1749—1822), g. F. J. Pultz VIII T. 121. — Ingeborg Christine (—1719), g. 1° H. Bille; 2° K. K. Sehested VIII T. 114 145. — Jacobine Severine Henriette (1812—91), g. H. Høyer VIII T. 119. — Joach. Fred. (1620—82), t. Warlitz VIII T. 113 f. 145. — Joh. Valdemar, Kaptltnt. VIII T. 122. — Johanne Sophie (—1758), VIII T. 115. — Jørg. (1634—85), t. Landskron VIII T. 116. — Jørg. Fred. (f. 1723), VIII T. 117. — Kirstine (—1740), VIII T. 115. — Levin (1596—1678), t. Benz VIII T. 116. — Levin, t. Melkhof VIII T. 115. — Lucie Amalie (1710—57), g. H. C. Engel VIII T. 117. — Malthine Sophie (1768), VIII T. 120. — Margr. Elisab. (1653—86), g. H. M. Pogrell VIII T. 116 146. — Margr. Elisab., g. J. F. Hobe VIII T. 116. — Marie Hedv. (1720—86), Priorinde VIII T. 117. — Marie Magdalene (1725—1800), g. D. F. Böhmer VIII T. 118. — Marquard Ernst, Oberst VIII T. 115. — Matth. Chr. (1632—60), t. Brahlstorf VIII T. 115 146. — Matth. Chr. (1679—1735), Oberst VIII T. 115. — Otto Fred. (—1713), Ltnt., t. Lützwow VIII T. 122. — Sophie (—1726), VIII T. 117. — Sophie Amalie (1650—72), g. A. O. Viereg VIII T. 114. — Sophie Jacobine Caroline (1807—79), VIII T. 119. — Valentin (1662—1735), Kapt., t. Bresewitz VIII T. 117 146. — Vibeke Marie (1743—1805), g. N. Brüggemann VIII T. 120.
- Perglas, Henr. Vilh. Pergler (1717—78), Oberst VII 115 389.
- Pergolesi, Giambattista (1710—36), Komponist VII 148 398; X 59.
- Pergues (Pergen), Joh., Greve (1725—1814), Politiminister III 19. — Joh. Josef (1766—1830), Gehrd., Kmh. III 19.
- Perrin, Victor Claude, Hertug af Bellune (1764—1841), Pair af Frankrig, Gen. IV 254 340; V S. C. 42 46 196.
- Persdatter, Anna Christine, Kammerjomfru VI 572.
- Persent, Cathr. Margr., g. P. Møller VI 581 f. — Joach. (—1726), Oberalter VI 581.
- Perthes, Frederik Christoph (1772—1843), Forlægger, Boghandler I 185 193 f.; III 137 171 192 209 364 405 f. 408 412 419 f.; V 119 f. 162 217 f. 283; VI 353 558; VII 301 f. (Br. t. Fr. Louise Rev. 1813), 437; VIII S. XVI. — Joh. Georg Justus (1749—1816), Forlægger, Boghandler III 209.
- Peschier, Pierre (1739—1812), Gross. IV 53 281 284; VI 336 349 550 574 592; VII 490; VIII 188 190 403 T. 23.

- Pestalozzi, Joh. Henr. (1746—1827), Pædagog IV 220; V S. LXXXVII; IX 205.
- Peter I (den Store), Czar (1672—1725), V 194; IX 144 345.
- Peter III, Czar (1728—1762), V S. XXI; VI 321; IX 417.
- Peter, Hertug af Kurland (1724—1800), X 52.
- Peter, Prins af Brunsvig-Wolfenbüttel (1745—98), IX 333.
- Peter Frederik Ludvig, Hertug af Oldenburg (1755—1829), II 72 127 233; III 84 f. 113 124 246 f. 400 407 422; VI 350; VII S. XXXV 86 104 110 224 f. 307 387 f. 468; VIII 279 416.
- Peter Frederik Wilhelm, Hertug af Oldenburg (1754—1823), VII S. XXXV 220 388 419.
- Petersdorff, Margr. Eleonore, g. J. A. Bothmar II 218.
- Petersen, Forvalter VI 511. — Frue V 251. — Ltnt. V 251. — Amalie Frederikke (f.1765), IX 327. — Anna, g. J. Oksen IX 346. — Anne Christine, g. J. C. Mackene IX 433. — Cecilie, g. E. J. Lübbes V 283. — Dor. Marie (1761—1843), g. J. F. Oest IX S. XLIII 141 211 255 257 300 327 336. — Frederikke Christiane, Françoise X 36. — Hans Caspar, Skovrider I 290. — Jacob, Læge II 55. — Joh. (—1772), Hofraad, Stadssekretær IX 336. — Joh. (f.1786), IX 325. — Joh. Chr., Regeringsraad IX 346. — Joseph (f.1788), IX 347. — Margr., g. A. Petræus X 56. — Niels Matth. (1791—1862), Etrd., Prof., Sprogforsker IX 300 368 f.
- Pethion de Villeneuve, Jérôme (1756—94), Politiker, Forf. IV 299; VIII 175 399.
- Petreyus, Elisab. (f.1761), g. A. Bohnhoff VIII T. 10 f.
- Petreyussen, Cathr. Amalie, Kammerjomfru VI 572.
- Petresch, Marie, Kammerjfr. VIII 400.
- Petrucchioli, Giacomo, Maler V 209. — Maria Elisabetta Geltrude (1765—1807), g. G. Zoëga V 209; VIII 301 f.; IX 382.
- Petræus, Andreas X 56. — Anna Christine (1779—1809), g. A. V. Cramer X 56.
- Peymann, Chr. Fred. Herm. (1732—1817), Genltnt. V 6 187. — Henr. Ernst (1737—1823), Gen.-maj. IV 259 327 341 343; V S. LXXII 187 293; VI 290 471 f.; IX 168 351.
- Peyron, I. F. P., Maler VII S. XLIX f. 424.
- Pezay, Alexandre Frédéric Jacques Masson, Marquis (1741—77), Generalkystinspektør, Forf. VII S. XXIII 198 201 f. 412; VIII 410.
- Pfaff, Chr. Henr. (1772—1852), Kfrd., Prof. med. III 143 187 189 407 412; V 269; IX 120 f. 349 f.
- Pfaffendorf, Greve VIII T. 47.



- Pfeiffer, Augusta, g. G. M. Hirschfeld VII 469. — Frederikke Henriette Augusta Dor., g. 1° C. Cruys; 2° G. Höpp VI 571; VIII T. 36.  
— Joh. Carl Ludv. (—1767), Obltnt. VI 571.
- Pfenninger, Joh. Conr. (1747—92), Præst VIII 79 f. 389 f.
- Pfingsten, Georg Wilh. (1746—1827), Prof., Døvstummelærer II 127 f. 237.
- Pflug, Anna Rebekka (1768—1817), g. J. G. Preisler VII 393. — Chr. Carl (1728—1809), Maj., Plejehusdir. VII 393.
- Pflug, Pastor VIII 383.
- v. d. Pfordten, Adam Levin (f. 1695), VII 534. — Aug. Fred. (l. 1681—82), Ltnt., t. Pinnewitz VII 534. — Birgitte Cathr. (—1733), g. U. C. Mese VII 534 559; VIII T. 147. — Charl. Amalie (1725—95) g. E. C. Blücher VII 534. — Chr. (1736—99), Kjkr. VII 534. — Chr. Fred. (1690—1763), Kfrd., Landraad VII 534. — Chr. Ulr. (1731—1824), Maj. VII 534. — Elisab. (l. 1670—73), Kammerpige VII 559. — Elisab. Sophie (1683—1741), g. E. Hammond VII 533. — Fred. (l. 1759), Soldat VII 559. — Hans Christoph (—1657), t. Pinnewitz VII 533. — Hans Erasmus (1646—1711) Gen.-maj. VII 533 f. 559. — Hans Erasmus (—1710), Fyrværker VII 534. — Hans Fred. (1729—91), Maj. VII 534. — Henriette Marie (—1755), g. P. Skinkel VII 534. — Magdalene Margr. (f. 1697), Hofdame VII 534. — Sophie Magdalene (1728—47), VII 534. — Ulr. Wilh. (1684—1761), Genltnt. VII 533. — g. H. C. v. d. Pfordten VII 533. — Oberst VII 533.
- Pfuhl, Chr. (1736—54), Ltnt. VIII T. 123. — Ehrenreich Sigvard (1735—66), Kjkr., Hofretsass. VII 458; VIII T. 123. — Ehrenreich Sigvard (1767—1854), t. Bonderup VIII T. 123. — Emanuel Theodatus (—1755), Obltnt. VIII T. 122. — Hedv. Ulrikke (1715—80), g. E. D. Lowzow VIII T. 123 146. — Jac. (f. 1766), VIII T. 123.
- Pheiffer, Johanne Lorentze, g. J. B. Stæhr IX 366.
- Philibert, Claude, Boghandler VII 490; VIII T. 52.
- Philip, Hertug af Parma (1720—65), VII 404.
- Philip V, Konge af Spanien (1683—1746), VII 416.
- Philip Ernst, Hertug af Sl.-Holst.-Sdrb.-Glücksb. (1673—1729), III 397.
- Philipon, Jeanne-Marie (1754—93), g. J. M. Roland de la Platière VIII 195 403; IX 114 f. 349.
- Philippe, Hertug af Orléans (1674—1723), VII 179 183 187 207 f. 407.
- Philippine Charlotte, Pr.sesse af Preussen (1716—1801), g. Hertug Carl af Brunsvig II 11; III 113 401.
- Philipsdatter, Sella V 245.

- Phister, Joach. Ludv. (1807—96), Prof., Skuespiller V 200. — Jørg. Fred. (1687—1768), Maj. IX 399. — Marie Charl. (1745—65), g. J. P. Briand de Crèveœur IX 399.
- Piantanida, Gaetano (1768—1836), Prof., Komponist V 119 217.
- Pichegru, Charles (1761—1804), Gen. II 131 f. 239; III S. XLIV 80 f. 87 379; IV 158; V 158 224; VII S. XXXI.
- de Pichon, Richard, g. A. C. C. Flahault de la Billarderie VII 400. — Richard, Generalforpagter, VII 400.
- Pickardt, Anne Morsay, k., g. J. Schwietering IX 430.
- Picker, Conr. Ludv. Ernst (1753—1808), Kanc.-sekr., Overgodsinsp. IX 439. — Georg Conr. (—1786), Kanc.-sekr., Overretsadv. — Jacques, Raad VII 380.
- Pierrard, Abbé III 85 393.
- Pierrepont, Lady Mary (1689—1762), Forf.inde, g. E. W. Montague VIII 155 396 T. 52.
- Pietro, Tjener VIII 217 f.
- Pigel, Cathr. Agnes Lézennes, g. H. H. Lüttichau IX 346.
- Piil, Malene (f.1723), g. D. Albrecht IX 325.
- Pilegaard, Marie Elisab. (1778—1845), g. J. P. Colding V 208.
- Pilgram, Kbmnd. V 272.
- Pilloy, Heilida Cornelia (1741—98), g. 1° D. F. Reichard; 2° F. C. Hunæus VI 596.
- Pincier, Anna Dor. (1675—1722), g. G. Holmer IX 410. — Ludv., Hofraad IX 410.
- Pingel, Caroline (1784—1812), g. Will. Paxton VIII T. 51. — Chr., Kbmnd. VII 381. — Johanne Elisab. (f.1787), g. J. J. Desaugiers IV 340; VI 184 531; VIII T. 51. — Mariane (f.1789), g. J. F. Didelot IV 340; V 26; VIII T. 51.
- Pino, General VIII 414.
- Pinto, Statsminister VI 288.
- Piper, Ant. Fred. (1708—77), Etrd., Overretsadv. VII 497; VIII T. 49. — Cathr. Birgitte (1735—83), VIII T. 32. — Fred. (1747—53), VIII T. 32. — Hans (1703—76), Etrd., Livmedikus VI 581; VIII T. 32. — Ida Birgitte (1750—1826), g. S. M. Schultze VII 496 f.; VIII T. 53. — Ida Juliane Christiane (—1845), g. F. L. Wibel v. Wibelsheim IX 440. — Johanne Cathr. (1743—82), g. 1° M. E. Mouritzen; 2° C. Colbiørnsen V 272 323 (St.); VI 52 f. 580 f.; VIII T. 32. — Johs. Pet. (1741—42), VIII T. 32. — Moritz Chr. (—1816), Etrd., Overlandevejsinsp. IX 440. — Pauline (1745), VIII T. 32. — Pet. Chr. (f.1689), Spr. V 272. — Sophie Hedv., g. M. Dauw VIII T. 38. — Wilh. (—1699), Kamrd., Kollegieassessor VIII T. 38.

- Piranesi, Konsularagent VII 377.
- Pisoni, Lærer II S. XXXIV.
- Pistorius, Georg Tobias, Kanc.-dir. IX 439. — Marie, g. J. L. Wibell IX 439.
- Pitt, William (1759—1806), Premierminister V S. LXVI; IX 93 108; X 4 25.
- Pius VI (1717—1800), Pave III 280; IV 321.
- Pius VII, Pave (1742—1823), III 186; VII 301; IX 144.
- de Place, Herm. (1717—57), VII 535.
- Plambeck, Joh. Carl Fred. (1762—1821), Skriver II 65 160; IX 87 145 308 326 342.
- v. d. Planitz, C., g. J. F. Beust IX 378.
- Platen, Baltzar Bogislaus, Greve (1766—1829), Rigsstatholder VIII 404. — Eleonore Cathr. (—1755), g. B. D. Staffeldt VII 546.
- Platen-Hallermund, Carl August Georg Maximilian, Greve (1796—1835), Digter VI 201. — Georg Wilh. Fred., Greve (1785—1873), Gehrd., Arvepostmester VI 157.
- Platner, Ernst (1744—1818), Prof., Filosof I 223 288; II 133 169; IV 127 f. 302; V S. LII.
- Platzmann, Cathar. (1701—53), g. J. Colsmann VI 596. — Conr. VI 596.
- Pleiskow, Eleonore Wilhelmine Henriette (1781—1814), g. W. C. C. A. Warnstedt X 57.
- Plescheff, IV 207. — g. R. Kachelev IV 192 f. 207; VII 393.
- Pless, VI 537.
- Plessen, Anna (1688), VIII T. 129. — Augusta Caroline, g. H. A. Lepel IX 417. — Bernt Hartvig (1709—67), Gehrd., Kansler VII 546. — Berte (1707—86), g. F. Raben III 399 418 f.; VIII T. 102 125; IX 361. — Birgitte (1722—23), VIII T. 128. — Carl Adolph (1678—1758), Gehrd. i Kons. I S. XXVI; VI 517; VIII T. 128 f. — Carl Adolph (1726—28), VIII T. 128. — Carl Adolph (1747—1810), Kmhr., Ges. III 113 401; V 90 213; VIII T. 102 f. 127; IX 372. — Charl. Amalie (1683—1760), g. C. Skeel VIII T. 129. — Charl. Amalie (1739—54), VIII T. 125. — Charl. Dor. (1724—71), g. C. Reventlow VIII T. 128. — Charl. Louise (1720—1801), g. J. Skeel VIII T. 125. — Chr. Fred. (1746—1804), Kmhr., t. Stamh. Førslev VIII T. 127. — Chr. Ludv. (1676—1752), Gehrd. i Kons. VI 591; VIII T. 124. — Chr. Ludv. Scheel- (1741—1801), Gehkfrd., Amtmd. I S. XXXIX; V 198; VI 543 f.; VII 458; VIII T. 126; IX 332. — Chr. Sigfr. (1646—1723), Gehrd. i Kons. VIII T. 123 f.; IX 416. — Chr. Sigfr. (1696—1777), Kmhr., t. Næsbyholm VIII T. 129. — Chr. Sigfr. (1712—14), VIII T. 125. — Chr. Sigfr. (1716—

- 55), Kmr., Finansdept. III 373; VIII T. 127 f. — Claus Fred. (f. 1675), VIII T. 124. — Daniel (1674—1725), Gen.-maj. VIII T. 124. — Dor. Elisab. (1686—1714), g. H. A. Barner VIII T. 129. — Eleonore Hedv. (1708—70), g. C. Rantzau VIII T. 125. — Elisab. Christine (1744—70), g. F. O. Dernath V 315 (St.); VIII T. 126. — Fred. (1695—96), VIII T. 129. — Fred. Chr. (1717—83), Gen. VIII T. 128. — Fred. Chr. (1727—54), Kjkr. VIII T. 129. — Georg (1680—98), VIII T. 129. — Helene (1728—31), VIII T. 128. — Helene Birgitte (1706—10), VIII T. 125. — Helene Birgitte (1711—25), VIII T. 125. — Henr., t. Herzberg IX 395. — Henr. (1743—58), I 279; VII 458; VIII T. 126. — Ida Lucie (Scheel-) (1740—92), g. 1° C. D. Reventlow; 2° W. H. Thienen III 96 115 396 401; IV 360 (St.); VI 268; VII 363 453; VIII T. 125; IX S. XVIII. — Joach. IX 417. — Leveke, g. C. F. Lepel IX 393 416. — Magnus Joach. Scheel-, Lensgreve (1782—1853), Gehkfrd., t. Sierhagen IX 270 367. — Margr. Eleonore (—1774), g. O. H. Reventlow IX 339. — Mogens (f. 1703), VIII T. 124. — Mogens (1749—54), VIII T. 127. — Mogens Scheel (1710), VIII T. 125. — Mogens Scheel- (1713—49), Overceremonimester I 279; III 401; VI 543; VII 453; VIII T. 125; X 54. — Mogens Scheel- (1778—1819), Kjkr., Maj., t. Stamh. Selsø VIII T. 126. — Sophie Agnes (1704—14), VIII T. 124. — Sophie Agnes (1715—56), g. C. C. Schenck v. Winterstedt VI 591; VIII T. 127 146. — Sophie Amalie (1682—89), VIII T. 129. — Sophie Hedv. (1694), VIII T. 129. — Sophie Hedv. (1719—22), VIII T. 128. — Sophie Henriette (1738—86), g. C. Blücher IX 395. — Wilh. (1700), VIII T. 129.
- Plessing, Borgmester VIII 412.
- Plohr, Georg Henr. VI 578. — Juliane Charl. (f. 1756), g. J. P. Texier VI 578.
- Plomgren, Anna Christine (1727—88), g. C. F. Pechlin IX 426.
- Plotho, Ulrikke, Baronesse, g. J. W. F. Krohne VII 496.
- Plow, Skolelærer VII 518.
- Ployart, Birgitte Cathar. (1740—1822), g. H. Fisker VII 536. — Charl. Helene (1732—1805), g. F. Saldern VII 535. — Christiane Sophie (1735—76), g. G. J. van Deurs VII 535. — Conr. (1691—1744), Schoutbynacht VII 535. — Conradine Frederikke (1738—42), VII 536. — Fred. Conr. (1728—29), VII 535. — Henriette Johanne Dor. (1733—1807), g. 1° H. de Place; 2° J. C. van Deurs VII 535. — Joh. Henr. (1726—32), VII 535. — Joh. Mart. (1736—62), Prlnt. VII 536. — Louise (1739—42), VII 536. — Marie Magdalene (1730—

- 42), VII 535. — Marie Margr. (1727—1814), g. 1° A. Fabritius; 2° C. A. Saldern VII 535. — Nic. Theodor (1731—40), VII 535. — Nic. Theodor (1741—1821), Gehkfrd., Amtmd. I 220 288; VI 516; VII 536 559.
- Plum, Claus (1721—81), Spr. IV 301. — Dor. Elisab. (1764—89), g. P. E. Isert IV 120 f. 301; VII 7.
- Plüskow, Carl (1788—1821), Ritm., t. Trechow VII 554.
- Pløtz, Hans Henr. (1748—1830), Hofmekanikus IV 211 213 325; IX 124 350.
- Pløyen, Marie (f.1792), VIII T. 51 f.
- Poel, Adam Ehrenreich, Maj. VIII T. 130. — Agnete Amalie (1722—73), VIII T. 130. — Bernhard (f.1655); Obltnt. VIII T. 130. — Chr. Bernhard. (1728—79), Kapt. VIII T. 130. — G. V 301; VII S. XLVII f.; VIII S. XIX. — Georg Ernst (1728—50), Landkadet VIII T. 130. — Gust. Ehrenreich (—1742), Oberst VIII T. 130; IX 448. — Pet. VIII T. 45.
- Pogrell, Frederikke Benedicte Deliane Dor. (1736—98), g. C. W. L. E. Schleppegrell IX 431. — Georg Wilh. (1696—1746), Maj. IX 430. — Henning Matth. (1651—1701), Oberst VIII T. 116.
- Pogwisch, Bendix (1693—1750), Obltnt. VI 516. — Christiane Margr. (1743—1813), Hofdame VI 99 516. — Ottilie Wilhelmine Ernestine Henriette (1796—1872), g. A. J. W. Goethe III 415; VI 574; VII 464. — Ulrikke Henriette Adele Elmire (1798—1875), Priorinde VI 574.
- Pohl, Christina, Kammerjomfru VI 572.
- Pohlmann, Charl. Amalie (1705—76), g. H. W. Arenfeldt IX 399.
- Pombal, Sebastião José de Carvalho e Mello, Greve af Oeyras, Marquis (1699—1782), Premierminister VII 210 416.
- Pompadour, Jeanne Antoinette Poisson, Marquise (1721—64), g. N. d'Étiolles VII S. XXV f. 405 407 f. 411 415.
- du Pont, de Lamy, Overskænk VII 523. — Carol Wilh. de Lamy (1707—83), Obltnt. VII 523. — Joh. Wolf Abraham (1749—50), VII 524. — Joh. Wolf Carl (1751—1802), Maj. VII 523.
- Pontoppidan, Carl (1748—1822), Raadmand, Etrd. II S. XXXII.
- Pope, Alexander (1688—1744), Forf. III 237 276; V S. XLI XCIII 32; IX S. XVI; X 54 f.
- Popham, Sir Home, VIII 367 f. 422; IX 179.
- Pors, Anna Cathr. (—1699), g. C. H. Moltke VIII T. 94. — Claus (1617—60), t. Øllingsø VIII T. 94.
- Portalis, Jean Etienne Marie (1746—1807), Kultusminister II 240 f.; III S. XLII f. 83 86 362 377 393; IV 215 217 f.; VII S. VI XXXIV

- XXXVI 215 240 417; VIII S. XIX. — Joseph Marie, Greve (1778—1858), Minister II 241; III S. XLII f. 83 86 413; IV 327 352 (St.); V 81 211; VII S. XXXVI; VIII T. 22.
- la Porte (—1797), III 78 392; IV 165 188 f. 202 316; V S. LXVIII; VIII S. XVI T. 11; IX 140 350. — (ovenn.'es Søn) IX 140.
- Posselt, Johs. Fred. (1794—1823), Prof., Matematiker V 180 228.
- Post, Adolph, Gehrd., Landdrost VIII T. 131. — Anna Elisab. (1743—79), g. E. Nandrup VIII T. 133. — Anna Kirstine Helvig (1738—70), g. N. Nandrup VIII T. 133. — Anna Sophie (1764—1833), g. N. Leigh VIII T. 133. — Birgitte (1755—1832), g. F. W. Bülow VIII T. 132. — Carl Ludv. (1759—1845), Oberst, t. Broksø VIII T. 86 132. — Chr. Seefeld (1690—1765), t. Glumstrup VIII T. 131. — Enevold (1731—32), VIII T. 133. — Enevold Fred. (1734—45), VIII T. 133. — Frederikke Anna Sophie (f.1740), VIII T. 133. — Frederikke Theocara (1762—1807), g. H. C. Thun VIII T. 132. — Georg Arnold (1638—1708), Ritm., t. Glumstrup VIII T. 131. — Georg Arnold (f.1722), Kornet VIII T. 131. — Hille Trolle (f.1720), g. J. Lange VIII T. 131. — Iver Erik, Prltnt., t. Luegda VIII T. 131. — Knud Trolle (1754—1825), Obltnt. VIII T. 132. — Lars Lasson (f.1724), Kommissionær VIII T. 131. — Mette Juliane (f.1761), g. C. J. Hammer VIII T. 132. — Otto Chr. Trolle (f.1753), Søkadet VIII T. 132. — Peder Lasson (1725—1806), Maj., t. Holmegaard VIII T. 132. — Peder Selle (1730—31), VIII T. 133. — Thøger Fred. (1727—60), Prltnt. VIII T. 133. — Ulrikke Hedv. (f.1719), g. H. Gjerdrum VIII T. 131.
- Potemkin, Grigorij Alexandrowitsch, Statsmand (1739—91), IV 107 110; V 207; VII 35 f. 442.
- Potenza, Michel Angelo (1723—1800), Syngemester VIII 268 416.
- Potocki, Jean (1761—1815), Forf. IV 160 310; V S. LV.
- Potter, Poul (1625—54), Maler VII S. XXVII.
- de la Pottrie, Angelique Caroline Wilhelmine Lucie Duval (1789—1846), g. C. L. B. Steiger VII 509. — Billa Duval (—1744), VII 508. — Charles Duval (1701—72), Obltnt. VII 508. — Charles Louis Duval (f.1745), VII 509; VIII T. 58. — Charles Paul Duval (1780—99), Maler VII 509. — Charl. Anne Duval (1732—1800), g. A. E. Holstein VII 508; IX 424. — David Christian Fred. Duval (f.1755), VII 509. — Ferd. Guillaume Duval (1696—1768), Genltnt. VII 507 f.; X 60. — Ferd. Guillaume Duval (1751—1828), Kapt. VII 509. — Frédéric Antoine Duval (1746—75), VII 509. — Frédéric Charles Duval (1740—1804), Kmhr., Resident VII 508. — Jacques

- Duval (1660—1704), Oberst VII 507. — Jean Duval (l.1694), VII 507. — Juste Louis Duval (1742—1818), Borgerradspræs. VII 509. — Louise Duval (f.1785), g. G. Larrey VII 509. — Marianne Duval (—1733), g. 1° Lescours; 2° G. W. Beaulieu-Marconnay VII 507. — Regitze Sophie Duval (1742—71), g. J. G. W. Hansen VII 508. — Simon Auguste Jean Samuel Duval (f.1741), VII 509. —
- Poulsen, Joh. (—1667), Resident IX 437.
- Poulson, Niels (1740—82), Kapt., t. Vennergaard IX 450.
- Poussin, Nicolas (1594—1665), Maler VII S. XXVII.
- Poyda, Carl Wilh. (—1738), Maj. VIII T. 86 f. — Christine Sophie (—1760), g. C. C. Gottberg VIII T. 87.
- Poyntz, Leg.-sekr. VIII 32.
- de la Pradt, Eugène, Prior VII 426.
- Prahl, Bendix Djurhuus (1747—1814), Kancrd., Byskriver VII 378.
- Pram, Christen Henriksen (1756—1821), Etrd., Toldforvalter, Forf. IV 100 129 278 297; V S. XLIV 212 247 275; VI 281 546; IX 43.
- Prangen, Ernst Wilh. (1731—76), Kfrd., Gehejmeregeringsraad VII 421.
- Praun, Anna Sybille, g. H. Dincklage IX 430. — G. S. A., Gehrd., Overhofmester VII 397. — Louise Anna (1729—1806), g. J. C. F. Dehn VII 143 397.
- Precher, Suzanne Marie (1740—68), g. F. Grodtschilling VI 574.
- Preen, Anna, g. F. A. V. L. Gadow III 190 412.
- Preisler, Joachim Daniel (1755—1809), Skuespiller VII 393. — Joh. Georg (1757—1831), Hofkobberstikker VII 393. — Joh. Martin (1715—94), Prof., Hofkobberstikker VI 511; VII 130 393; VIII 29 77 377 423 T. 9. — Johanne Charlotte Sophie (1759—1833), g. J. L. Zinn VI 595; VII 393.
- Pressentin, Ilse (—1681), g. L. Pentz VIII T. 116.
- Preusser, Augusta Marie Anna (1737—1821), g. G. A. Gössel VIII T. 45. — Georg Chr. (—1806), Kmhr., Obltnt. VII 458. — Jac. Ludv. Fred. (1742—98), Kmhr., Regeringsraad VI 618 (St.).
- Prittwitz u. Gaffron, Charl. Eleonore (1763—1829), g. F. D. Moltke VIII T. 110.
- Probst, Clara Elisab., g. J. M. Herbart VII 467.
- Profe, Gotfr. (1712—70), Prof. I 263 289.
- Proklus (411—85), Filosof III 388.
- Promnitz, Marie Eleonore Elisab. Emilie, Komtesse (1688—1776), g. H. Reuss IX 428; X 62. — Marie Elisab., Komtesse VI 517.
- Prætorius, Elisab. (1774—1838), VI 387 561; IX 368. — Gertrud

- Dor. (1779—1835), VI 387 561; IX 368. — Hans Chr. VIII T. 60. — Henr. Fred. (1783—1862), Etrd., Gross. VI 387; VIII T. 60. — Jac. Chr. (1784—1859), Gross. VIII T. 60 f. — Jeppe (1745—1823), Etrd., Gross. VI 561; IX 296 368. — Kirstine Sophie (1787—1854), g. B. H. Knap IX 201 295 f. 368. — Lorenz (1708—81), Kfrd., Fin.-dep. I 266 289 f.
- Proeck, Carl Aug., Baron (—1795), Prltnt. VIII T. 134. — Chr. Lebrecht, Baron (1678—1740), Gehrd., Regeringsraad VIII T. 133 f. — Chr. Lebrecht, Baron (1718—80), Kfrd., Amtmd. VIII T. 134. — Magdalene Helene Augusta, Baronesse, g. C. C. Sponneck VIII T. 134. — Vilh. Lebrecht, Baron (f.1708), VIII T. 134.
- Pudewils, Dionysius, Hofmarskal (1590—1647), I S. XIX.
- Puerari, Jeannette (f.1799), VIII T. 51. — Marc Alexandre VIII T. 51. — Marc Nicolas (1766—1845), Prof. i Fransk VIII T. 51.
- Puits, Charl. Amalie du, g. D. O. v. d. Lühe VII 515. — de Corneille, g. M. F. X. d'Angely IX 360. — Feltmarskal IX 360.
- Puls, Marquard VIII T. 23.
- Pultz, Dor. Hedv. (1697—1769), g. E. L. Pentz VIII T. 117. — Fred. Jørg. (1734—1811), Maj., t. Tidselholt VIII T. 121. — Hans Fred. (1655—1714), Oberst VIII T. 117 130. — Margr. Agnete (1702—26), g. G. E. Poel VIII T. 130; IX 448.
- Purgstall, Wenzel Joh. Gotfred (1773—1812), Greve, Gubernialraad II S. XLI 225 f.; III S. XL 75 132 147 f. 150 155 159 162 405; IV 154 168 309; V S. LIII 52 f. 201; VI 124 f. 522; VII 285 435; VIII 183 f. 186 402; IX S. LV 159 226 253 259 271 f. (Portræt) 354 f. 367 456; X 50. — Wenzeslaus Raphael Gottfr. (1798—1817), Greve III 132 405; IX 226 272 (Portræt) 456.
- Puschkin, Alexei Mussin, Ges. VIII 337 f. 420. — Frue VIII 337.
- de Pusy, Jean Xavier Bureaux (1750—1806), Præfekt III 82 393.
- Putbus, Anshelm Wilh. Carl, Greve (1727—95), Oberst, t. Baronierne Einsiedelsborg og Kjørup VII 457. — Fred. Ulr., Greve (1732—64), Oberst VII 457. — Malthe, Greve (1671—1750), Arvelandmarskal, t. Putbus VIII T. 78.
- Puthon, Bankier IX 335.
- Pückler-Muskau, Herm. Ludv. Henr., Fyrste (1785—1871), Gen. VIII 415.
- Pütter, Joh. Stephan (1725—1807), Prof. jur. III S. XV; VIII 111 392.



## Q.

- Quaade, Pet. Fred. (1779—1850), Gen.-maj. VI 527.
- Qualen, Agathe Johanne (1745—1829), g. C. L. Scheel-Plessen VIII T. 126; IX 15 332. — Bernhard (1758—1831), t. Wulfshagen VII 340 444. — Caroline Hilleborg Juliane Francisca (1800—85), VI 622 (St.). — Chr. Carl Otto Vald. (1799—1822), Seklnt. VI 605, 622 (St.). — Chr. *Herm.* Otto Conr. (1801—90), Stadskæmner VI 622 (St.). — Christiane (1776—1830), g. T. Müller IV 176—78 315; VI 377 380 387 394—96 400 410 431 f. 436 f. 441 442—46 (Br. fra Baggesen 1797) 551—54 556 f. 561 565 622 (St.); VIII T. 36. — Christine Sophie Augusta (1732—1822), g. C. E. Schaumberg VI 587; VIII T. 88 138. — Christine *Sophie* Dor. (1766—1816), g. C. Ahlefeldt VI 622 (St.). — Claus *Otto* Christopher (1768—1826), Major, t. Vindeby III 232 416; VI 562 618 (St.); VII 567 (St.). — Emma Sophie Dor. Anna Benedicte Christiane (1804—88), VI 622 (St.). — Fred. Carl Ferd. (1769—1846), Kmhr., Generallotto-administrator VI 385 561 622 (St.); VIII 224 408. — Fred. Chr. (1724—92), t. Vindeby, Gehrd. I 285; III 232 416; IV 352 (St.); VI 551 622 (St.); VIII T. 36. — Henning Bendix (1777—1853), Kmj., t. Damp IV 352 (St.). — Henr. Alfred Theodor Edmund (1804—54), Kmhr., Hofkavaller VI 622 (St.). — Hilleborg Louise Marie Sophie Benedicte (1805—57), VI 622 (St.). — Jesper Ludv. (1687—1752), Kapt., t. Siggen VI 587; VIII T. 138. — Josias (1705—75), Gehrd., Klosterprovst VI 508 f.; VIII T. 126. — Josias (1742—1819), Gehkfrd., Klosterprovst VI 508; VII 298; VIII 276 322 416 419 T. 44. — Juliane Sophie (1772—1816), g. P. Lafrenz VI 622 (St.). — Margr. *Benedicte* (1774—1813), g. C. D. Reventlow I 106—10 137 272 (St.). 285 f.; III 283 416; IV 315; V S. LI 116 217; VI 367—424 (Br. fra J. Baggesen 1796—97) 424—27 (Br. t. do. 1797) 424 (Portræt) 427—46 (Br. fra do. 1797) 550—56 (Forhold til Baggesen) 561 f. 565 607 622 (St.); VIII 408; IX 165. — Rud. Ant. Ludv. (1778—1830), Kmhr., Ges. VI 165 530.
- Quatremère de Quincy, Antoine Chrysostome (1755—1849), Prof., Arkæolog II 240; III S. XLIII 362 378 f. 394; VII S. XXXIV; VIII S. XIX.
- Querrière, Louis Charles, Seigneur de Bois de Laval, Staldmester VIII T. 73. — Marie Dorotheé, g. F. C. D. le N. de Bretteville VIII T. 73.
- Quesnay, François (1694—1774), Prof., Livlæge, Forf. VIII 67 69.

- Quistorp, Superintendent V 229.  
 Quitzau, Oberstltnt. VI 574.  
 Quitzau, Clara (—1654), g. G. Baudissin IX 323.  
 Quitzow, Dor. Sophie (1744—1808), g. C. L. Gadow VI 574.  
 Qvistgaard, Iver (1767—1829), Etrd., Borgm. VI 501. — Joh. Ths. (f.1785), VIII T. 64. — Morten (1732—98), t. Gjerdrup, Jrd. I S. XXXIX. — Niels (f.1788), VIII T. 64.

## R.

- Raa Kok, Gen. IX 338.  
 Raben, Amalie Christiane (1736—1803), g. 1<sup>o</sup> C. Juel; 2<sup>o</sup> G. C. Juel II 38 229; III 404; X 55. — Caroline Agnese (1738—1810), g. H. Bille-Brahe VIII T. 108; IX 175 182 356 362. — Charl. Emerentia (1731—98), g. M. V. Huitfeldt VIII T. 108. — Daniel Jasper (—1762), Obltnt. VIII T. 110. — Eleonore (1743—1808), g. C. Skeel IX 207 359 361. — Fred. (1693—1773), Gehkfrd., Stiftamtmd. III 399; VIII T. 102 125. — Georg Henr. (1743—1821), Kmhr., Kommercekommitteret VI 569. — Hedv. Margr. (1723—91), g. E. R. Holck V 319 (St.). — Ida Birgitte, Komtesse (1774—1820), g. A. G. F. Moltke VIII T. 108. — Ida Margr. Ernestine (f.1744), g. E. F. E. Moltke VIII T. 110. — Ida Wilhelmine, Komtesse (1764—1847), g. C. Rosenkrantz VIII T. 100. — Margr. (1726—94), g. D. Reventlow III 104; VI 244; VII 264 371 (St.); VIII 401. — Pet. (1661—1727), Adm. VII 535. — -Levetzau, Sigfr. Victor (1741—1819), Gehkfrd., Overceremonimester VII 293 436 458. — Sophie Hedv. (1733—1802), g. A. G. Moltke V 198; VIII 178 401 T. 102; IX 361.  
 Rabener, Gottlieb Wilh. (1714—71), Steuerrat, Forf. VI 589; VIII 103 391.  
 Racine, Jean Baptiste (1639—99), Forf. III 2; V S. XLIII; VII 432 462; IX LVIII 334 385.  
 Radich, Benedicte Martinette (1754—1823), g. H. L. Wexelsen IX 369; X 52. — Peder (1706—83), Spr. IX 369; X 52.  
 Radicke, Johanne Charl. (1725—1777), g. J. A. Cramer IV 312; VII 130 393.  
 Radonvilliers, Claude François Lysarde, Abbé (1709—89), VII S. XXIV 189 191 193 401 410.  
 Rafaelo Santi (1483—1520), Maler VIII 48 211.  
 Rafn, Carl Chr. (1795—1864), Kfrd., Oldforsker V 267.  
 Rafsted, Morten Andersen, Borer V 211.

- Rahbek, Jac. (1728—95), Jrd., Toldinsp. VI 576. — Knud Lyne (1760—1830), Etrd., Prof. II S. XL 235; III 409; IV 295 f. 310; V S. IC 197 265; VI 77 f. 127 282 504 535 559 569 **575** f.; VII 40; VIII S. XI 182 **197** 402 f. T. 63; IX 387; X 58.
- Rahn, Hartmann (1719—95), Fabrikant V 205 280; VIII T. 30 f. — Johanne Marie (1758—1819), g. J. G. Fichte IV 341; V 280; VIII T. 30. — Juliane Frederikke VI 582.
- Raineval, g. C. F. L. Didelot IV 254.
- Rainville, Cesar Lubin Claude, Adjutant III 213; VII S. XLI 227; VIII 254 f. 413.
- Rambach, Joh. Jac., Adjunkt VII 463.
- Rambouillet de la Sablière, Nicolas (1656—o. 1724), Etrd., Hospitalsdir. VIII T. 50 f.; IX 403.
- Ramdohr, Fred. Wilh. Basilius (1757—1822), Forf. VIII 171 399. — Margr. Louise (1708—90), g. J. S. Berger IV 356 (St.). — Sara Cathr. Louise, g. G. O. Berger V 278. — Sara Margr. (1722—80), g. J. C. J. Berger III 64 390; IV 83 356 (St.); VI 581; VII 483.
- Ramel, Jean Pierre (1768—1815), Generalfeltmarskal III S. XLIV 87 379. — Malte, Baron (1747—1824), Kmhr. VIII 337 420.
- Rameyer, Fred., Gymnastiklærer VIII T. 63.
- Ramler, Carl Wilh. (1725—98), Prof., Digter VIII 22 107 376.
- Rammin, Barbara Augusta (—1775), g. C. A. Rammin VII 537. — Carl Andr. (—1767), Maj. VII 537. — Carl Wilh. (1743), VII 537. — Jobst Henr. Aug. (1737—79), Kapt., t. Aastrupgaard VII 537. — Joh. Gust. (1738—61), Sekltnt. VII 537. — Susanne Louise (1741—60), VII 537.
- Ramus, Chr. (1687—1762), Biskop I 274; IX 448. — Elisab. (1751—1816), g. H. M. C. Schubart IX 119 349 448; X 62. — Jac. (1716—85), Biskop X 62. — Frk. IX 119.
- Ranchstedt, Baronesse, g. J. A. Pechlin IX 423.
- Randahl, Frederikke Magdalene Augusta (1742—1801), g. F. C. Schleppegrell II 232; VI 571; IX 433. — Joh. Otto, Maj. IX 433.
- Randklev, Arne IX 336.
- Ranthrum, Dor., g. J. Kölbel V 308.
- Rantzau, Amalie (*Emilie*) Caroline Christiane, Komtesse (1752—80), g. H. E. Schimmelmann III 303 423; IV 3 (Br. fra Manden 1774) 8 (Portræt)—13 20 80 (Mindestøtten) 84 f. 95 224 (Portræt)—25 264 (St.) 274 f. **278** f. 293 344; V S. XXIX—XXXIII XCIII f. **246** f. 267; VII 128—30 362; VIII S. VI 421 T. **19** 24—26; IX 349 f. **449**. — Andr. Conr. Pet., Greve (1773—1845), Gehejmestats-

minister VI 204; VII 292 436 451; VIII 323 419. — Anna Christine (—1745), G. L. Schenck v. Winterstedt VI 591. — Anna Sophie, Komtesse (f.1749), VII 463. — Benedicte Margr. (1683—1776), g. V. Løvendal VIII T. 23. — Carl Adolph, Lensgreve (1742—1814), Kmhr., Amtmd. VI 589; VII 458; IX 359. — Carl Emil, Greve (1775—1857), Gehkfrd., t. Rastorff II 216 (St.); V 149 223; VII 354 393 450 462 553; VIII 322 419. — Carl Fred. Chr., Greve (1769—1847), Kmhr., Oberst, t. Breitenburg VIII 401. — Cathr., Komtesse (1730—92), g. S. C. Rantzau VII 463. — Chr., Greve, Overstatholder (1614—63), I S. XIX. — Chr., Lensgreve (1683—1771), Statholder VIII T. 125. — Chr., Greve, Kmhr., t. Ahrensburg IV 274. — Chr. Andr. Fred., Greve (1796—1857), Gehkfrd., Landdrost VII 553. — Chr. Ditl. Carl, Greve, Universitetskurator (1772—1812), I 122; III 403; IV 198 212 237 254 317 323; V S. LII 138 220 223; VI 340 573; VII 284 f. (Portræt) 434 f. 561; VIII 276 278 416; IX 132 349 f.; X 17 f. 51. — Chr. Emil, Greve (1716—77), Gehrd., Overhofmester V 223. — Chr. Fred. Ernst, Greve (1747—1807), Kmhr., Jægermester VI 117 521 534 f.; VII 485. — Chr. Ludv., Baron (1738—58), Kornet VII 458. — Chr. Wilh. Henr., Greve (1796—1848), t. Dänisch-Nienhof VII 325 f. — Christine (1618—88), g. D. Reventlow I S. XIX; IV 360 (St.). — Christine Dor. (1676—1717), g. 1° D. D. Buchwald; 2° Daldorf; 3° G. Dernath V 315 (St.); VI 536 f. — Christopher Fred., Oberst VII 517. — Cuno Henr. Chr. Carl, Greve (1809—48), Overappellationsretsraad IX 268. — Ditl., Greve (1689—1746), Landraad, t. Putlos IV 274. — Ditl. (1709—41), Obltnt., t. Flarupgaard I 284; VIII T. 79. — Ditl. (1725—82), Kmhr., Oberst, t. Panker IX 357. — Ditl. Carl, Greve (1726—1803), Genltnt. IV 224 (Portræt)—25 274 f.; V S. XXIX; VIII S. VI. — Eleonore Sophie, Baronesse (1779—1800), g. P. Bille-Brahe IX 224 361. — Elisab. Birgitte (f.1690), g. O. Schack IX 421; X 62. — Ernestine Caroline, Komtesse (1794—1872), g. P. L. C. Kobbe IX 413. — Fred., Greve (1729—1806), Gehrd., t. Breitenburg V 244; VI 578; VII 399. — Fred., VII 458. — Fred. Siegfr. (1744—1822), Lensgreve, Gen. II 101; VI 589; VII 458; IX 167 175 203 355. — Frederikke Amalie (1703—36), g. D. Rantzau IV 274. — Frederikke Christiane Marie, Komtesse (1762—1831), g. H. Holstein VII 150 399 449; IX 147 161 352. — Frederikke Dor. *Augusta*, Komtesse (1750—1821), IV 224 (Portræt)—25 275. — -Lehn, Hans, Baron (1764—1808), Gen.-adj., Maj. IX 192 195 205 357. — Hans Bertram (—1762), Genltnt. VIII T. 101. — Hans Henr. Aug., Greve (1764—1836),

- Gen.-krigskommissær, Jægerm. IX 413. — Henriette I 192 f. — Henriette Marie *Louise*, Komtesse (1764—1830), g. 1° C. F. F. Schilden; 2° F. A. V. V. Bülow IV 224 (Portræt) 275; VI 618 (St.). — Henriette Sophie Josephine Bernhardine, Komtesse (1797—1840), g. J. D. F. Kobbe IX 413. — Louise Adelaide Christiane Dor., Komtesse (1770—1805), g. A. D. Kobbe IX 413. — Magdalene g. M. Ahlefeldt VIII T. 17. — Otto Carl Josias, Greve (1809—64), Kmh., Ges. IX 268. — Otto Manderup, Greve (1719—68), Gehrd., Stiftamtmd. VI 540. — Pet., Greve (—1809), Kmh., Klosterprovst IX 413. — Schack Carl, Greve (1717—89), Statsminister, Gen. III 4 92 383 f.; VII 460 463; VIII T. 47. — Sigfr. Didr. VII 458. — Sophie Amalie (1704—90), g. M. Sehested VIII T. 120. — Sophie Hedv., Komtesse (1783—1818), g. O. C. S. Juul IX 224 234 361 f. — Sophie Magd., Komtesse (1766—1849), g. C. F. F. Schilden IV 275; VI 618 (St.). — Øllegaard (—1759), g. J. P. Ingenhaeff VII 517; IX 384; X 60.
- Rapin de Thoyras, Paul (1661—1725), Historiker I 287.
- Rappin, Judith Elisabeth. (—1765), g. C. H. L. W. Flotow VII 493; IX 378.
- Rasch, Gertrud (1673—1735), g. H. Egede VI 514. — Jochum (1699—1773), Insp. IX 355. — Juliane Marie (—1834), g. P. Hansen IX 160 f. 355.
- Rasmussen, Cathr. Sophie (1696—1769), g. A. J. Hørning VI 525. — Christine Charl. (1694—95), VI 525. — Frederikke Louise (1700—48), g. F. Lohmann VI 526. — Hedv., g. J. A. Hunæus IX 419. — Jeppe, Skrædder VIII T. 27. — Peder, Hjulmand IX 327. — Rasmus (—1753), Kfrd., Højesteretsassessor VI 526. — Severin (1658—1727), Jrd., Kancelliassessor VI 525. — Sophie Amalie (f. 1695), VI 525.
- Rathje, J. W., Gross. IV 281.
- Rathlev, Spisevært VI 176; VII 287 435; X 58. — Superintendent VIII 384.
- Rathlou, Ditl. Fred. (—1740), Kjkr., Ltnt., t. Hohenstein VIII T. 93.
- Ratlev, Carl Aug. (—1835), Maj. VI 531.
- Rau, Prof. VII 456. — Gotfr. (1748—1810), Traktør VIII 192 403.
- Rauch, Chr. Daniel (1777—1857), Billedhugger VII 476 484. — Dor. Sophie, g. J. A. Schleppegrell IX 430.
- Raumer, Carl (1783—1865), Prof. i Naturhist. IV 335.
- Rausch, Frantz Wilh. (f. 1751), VIII T. 59.
- Rautenberg, VII 142.

- Ravanone, Giovanni Angelo, Præst VII 475.
- Raven, Caspar, t. Wrechen VII 516. — Ursula Sophie, g. O. Grambow VII 516.
- Raynal, Guillaume Thomas François (1733—1817), Prof., Forf. VII 198 412.
- Razumoffsky, Andr. (1751—1806), Fyrste, Ges. VII 376.
- Réaumur, René Antoine Ferchault (1683—1757), Naturforsker III S. XXIV 44.
- Rebnitz, Forvalter III 368; IX 57 337.
- Rechberg, Ursula Schulthess, g. 1° J. Bürkli; 2° Meister VI 564 f.
- Rechlin, Carl, Forf. IV 159.
- Reck, Louise, Baronesse, g. C. Schlippenbach III 363.
- v. d. Recke, Baron, Kmhr. III 374. — Didr. Adolph (1755—1816), Oberst VI 475 567.
- Reden, Ernst Fred., Gen. VII 446. — Henriette Sophie (1752—1819), g. E. C. F. Düring VII 345 440 446; VIII T. 109.
- Redern, g. Fontana III 57. — Siegmund, Greve (—1789), Overhofmarskal III 57 389. — Sophia Charl. Eleonore, Komtesse (1765—1842), g. F. L. Stolberg I 131 283; II 94; III 57 f. 74 138 253 278—82 285 f. 294 297 300 356 366 f. 389 420; VIII 247. — Wilh. Jac. Moritz, Greve, Hofmarskal III 57 f.
- Rediger, Carl Ernst, Hofraad, Administrator VI 517.
- Redlich, C., Literaturhistoriker VI 583; VIII S. XX.
- Redtker, Margr. Lucie, g. M. Clausenheim IX 345.
- Reedtz, Dorte (1730—1801), g. F. C. Rosenkrantz VIII T. 129. — Dorte Cathr. (1697—1755), g. E. Holck V 319 (St.). — Holger (1738—1803), Kmhr., t. Palsgaard VII 458. — Niels Juel VII 458.
- Reedtz-Thott-Rosenkrantz, Pet. Fred., Baron (1795—1825), Kjkr., Sekltnt. VIII T. 99.
- Refdahl, Ane Kirstine (1711—93), g. 1° Nolte; 2° C. F. Døllner VI 569.
- Rège, Albertine Frederikke Caroline (1771—1826), g. O. W. Moltke VIII T. 112.
- Regelsen, Rasm. (1605—62), Raadmand IX 442.
- Regenfuss, Frants Michael (1712—80), Hofkobberstikker X 61.
- Rehbinder, Barbara Maximiliane, Baronesse (f. 1748), VIII T. 135. — Fred. Chr., Baron (1750—98), Maj. VIII T. 135. — Gust., Baron, Kamrd. VIII T. 135. — Gust. Chr., Baron, Obltnt. VIII T. 134 f. — Joh., Baron (1751—1825), Legrd., Konsul VIII T. 135. — Joh. Wilh., Baron (1749—1810), Maj. VIII T. 135.
- Rehdeling, Margr. Malene, g. L. Berth VII 383.

- Rehden, Juliane, g. V. F. A. Schleppegrell IX 431.
- Rehfeld, III 65.
- Reich, Gedske (1689—1778), g. C. L. Proeck VIII T. 133 f. — Joach. (1.1683), Regeringsraad VIII T. 133. — Joh. Christoph IX 405.
- Reichard, Daniel Fred. (1716—70), Sukkerrafinadør VI 593 596.
- Reichardt, Frederikke, g. C. Raumer IV 335. — Joh. Fred. (1752—1814), Kapelmester, Komponist IV 155 309 f. 335; VI 599; VII 396. — Johanne (1785—1855), g. H. Steffens IV 230 f. 253 335. — Julie III 25 387.
- Reichart, Clara Elisabeth, Kammerjomfru VI 572. — Joh. Fred., Tjener VI 572.
- Reichau, Georg Ernst (1658—1735), Stiftamtmd. VIII T. 130. — Louise Benedicte (1670—1755), g. P. C. v. d. Osten VII 525. — Martin, Overhofmarskal VII 525. — Sophie Amalie (1703—29), g. G. E. Poel VIII T. 130; IX 448.
- Reiche, Kannik VIII 383. — Alexander Gottlob (1739—41), VII 538. — Berthe Frederikke (f.1727), VII 537. — Cathr. Christine (1728—98), VII 538. — Cathr. Elisab. (1732—98), VII 538. — Chr. Henr. (1734—61), VII 538. — Eleonore (1737), VII 538. — Eleonore Christine (1746—84), g. A. Bruun VII 538. — Fred. Carl Joh. (—1808) Kamrd., t. Røgen III 222 416; IX 140 351. — Fred. Henr. Jens (1789—1862), Advokat III 416; VIII T. 58; IX 140 351. — Fred. Joh. (1731—83), Kfrd., Højesteretsass. VII 538. — Georg Fred. (—1752), Kanc.-sekr. VII 538. — Jobst Christoph (1.1716—36), Gehjrd., t. Gilten VII 537. — Jobst Matth. (1735—94), Jrd., Fyrforvalter VII 538 559. — Joh. Chr. Walther (1744—69), cand. jur. VII 538. — Joh. Georg (1696—1776), Resident VII 537. — Joh. Georg (1736—89), VII 538.
- Reichenbach, Fred. Chr. (1740—86), Provst VII 143 150 153 397. — Sophie, Baronesse (—1743), g. B. B. Ahlefeldt IX 408.
- Reiersen, Fred. (1715—84), Kontreadmiral III 4 384. — Hedv. Sophie (1752—1805), g. C. C. Clauswitz III 365. — Jens (1747—1817), Kommandørkapt. VI 516; X 58. — Niels Lunde (1742—95), Etrd., Fabriksdir. IV 280.
- Reiffenstein, Joh. Fred. (1719—93), VIII 35 379.
- Reimann, Frederikke Vilhelmine Caroline (1773—1821), g. J. D. Preisler VII 393.
- Reimarus, Christine, g. C. F. Reinhard III 408. — Elise (1735—1805), IV 338; VI 441 562; VII 462. — Herman Samuel (1694—1768), Prof., Teolog III 407; VI 562. — Joh. Albert Henr. (1729—1814),

- Prof. II 169 243; III 156 183 407 f.; VI 562; VII 354 450. — Johanne Margr., g. G. H. Sieveking III 408.
- Reimer, Angelo VII 457. — Claus (—1692), Kbmd. VII 519. — Hans Chr., Vinhdlr. V 283.
- Reimers, Conr. Henr., Godsinsp. IX 439. — Hedv. Amalie Elisab. (1738—1810), g. G. F. Wibel IX 439.
- Reinboth, Præst VII 468. — Anna, Frue VII 468 f. — Margr. Sibylle, g. J. H. Hirschfeld VII 468.
- Reinhardt, Carl Fred., Greve (1761—1837), Pair af Frankrig, Statsraad III 156 408. — Franz Volkmar (1753—1812), Overhofprædikant, Forf. I 196 265; III 177. — Johs. Christopher Hagemann (1776—1845), Etrd., Prof., Zoolog VIII T. 12. — Mathilde (—1900), V 269.
- Reinholdt, Frk. III 159 161 193. — Carl Henr. (1788—1816), Dr. jur. III 159 162 408. — Carl Leonhard (1758—1823), Etrd., Prof., Filosof II 169 f. 226 244; III S. XXIII f. XXXVI f. XL 147—93 (Breve fra Fred. Louise Rev. 1795—1819), 362 373 380 410—12; IV 128 f. 140 143 146 155 159 173 f. 188 306 310; V S. LIII 269; VI 299 398 f. 431 445 487—90 504 551 553 f. 557 559 f. 562 f.; VII S. XXXIII f. XXXVII f. 30 44 220 (Portræt)—22 370 373 376 420 561; VIII S. XV 168 170 f. 177 183 191 196 247 f. 398; IX 283 354 368.
- Reinhorst, Anna Francisca Laurentia, g. J. Fabritius VI 614 (St.).
- Reinking, Esaias, Obltnt. VIII T. 83.
- Reitzenstein, Cath. Magd. (1658—1720), g. 1<sup>o</sup> A. F. T. Erlbach; 2<sup>o</sup> G. C. Beulwitz I 277. — Erdmuthe Sophie (1683—1715), g. H. C. Drechsel VIII T. 81. — Fred. Wolf Carl (1757—77), Kjkr. III 385. — Frederikke Caroline (f. 1785), Hofdame, g. F. A. L. Beust III 126 403. — Jeanette Caroline, Baronesse (1777—1819), g. C. H. A. Hardenberg-Reventlow V 181; VIII 224 408; IX 260. — Marie Dor. (1695—1751), g. G. S. Schaumberg VI 587; VIII T. 137. — Wolf Veit Christoph (1710—81), Gehkfrd., Amtmd. III 359 385.
- Rendorff, Bankier VII 47.
- Rennenkampf, V 207. — Gust. Reinhold, Baron (1784—1869), Obltnt., t. Helmet V 70 73 194 207; VIII 222 407.
- Rennord, Jens (1702—70), Stiftsprovst VI 578.
- Resewitz, Fr. Gabriel (1729—1806), Generalsuperintendent II S. IX; IV 8 275; VI 238 511 538; VIII 29 72 74 377 f. T. 9 f.; X 61.
- Restorff, Adam Gottlob Jasper (1770—77), VIII T. 137. — Adolph Fred. (1735—87), Obltnt., Finansraad VI 570; VII 379 f.; VIII T. 136. — Aug. Chr. (—1718), Amtshauptmand VIII T. 135 f. — Aug. Christoph Fred. (f. 1708), VIII T. 136. — Caroline Ferdinan-



- dine Frederikke (1777—1873), g. S. Brockdorff VIII T. 137. — Cathr. Sophie (1769—71), VIII T. 137. — Chr. Frantz Adolph (1771—73), VIII T. 137. — Concordia (f.1775), VIII T. 137. — Conr. Otto Aug. (1767—1807), Kapt. VIII T. 136. — Ernestine Caroline Henriette (1781—1844), Hofdame VIII T. 137. — Frantz Maximilian Carl (1774—75), VIII T. 137. — Fred. Joh. Pet. (1768—1814), Kjkr., Kapt., t. Rakow VIII T. 137. — Joh. Fred. (1701—60), Gen.-maj. VIII T. 136. — Margr. Elisab. (1734—1818), g. P. L. Post VIII T. 132. — Otto (—1741), Kaptltnt. VIII T. 132. — Ulr. Hans (—1717), Klosterhauptmand VIII T. 136.
- Reuchlin, Joh. (1455—1522), Humanist VIII 69 387.
- Reumert, Ludv. (f.1793), IX 347.
- Reuss, Amalie Juliane, Komtesse (—1688), g. H. Reuss. IX 427. — (-Lobenstein), Beate Antonie Augusta, Komtesse (1723—97), g. W. Berregaard VI 99 516; IX 429 453. — Conradine Isabella Eleonore, Komtesse (1719—70), g. H. Reuss IX 428. — Eleonore Henriette, Komtesse (1749), IX 429. — Frederikke Louise Sophie, Komtesse (1748—98), g. J. C. Solms-Baruth IX 429. — Henr. II, Greve (1627—81), t. Obergreiz IX 427. — Henr. I, Greve (1639—92), t. Plauen IX 428. — Henr. VI, Greve (1649—97), Feltmarskal IX 427. — Henr. IV, Greve (1650—86), t. Gera IX 427. — Henr. IX, Greve (1658—78), Obltnt. IX 427 453. — Henr. XI, Greve (1669—1726), t. Plauen IX 428 453. — Henr. XXII, Greve (1680—1731), Oberst IX 427 f. — Henr. XXIII, Greve (1680—1723), Oberst, t. Lobenstein VIII T. 140; IX 429 453. — Henr. XXIV, Greve (1681—1748), t. Plauen IX 428. — Henr. II, Greve (1696—1722), t. Obergreiz IX 427. — Henr. VI, Greve (1707—83), Statsmin. VI 509 f.; IX 428 453. — Henr. XII, Greve (1716—84), Kmhr., Obltnt. IX 428. — Henr. XI, Fyrste (1722—1800), t. Obergreiz IX 427. — Henr. XXIII, Greve (1722—87), t. Köstritz VII 457. — Henr. XIV, Fyrste (1749—99), Ges. IV 318; VI 490 492 f. — Henr. XL, Greve (1750—51), IX 429. — Henr. XLIII, Fyrste (1752—1814), Gehrd., t. Warleberg IX 429 453. — Henr. LXI, Prins (1784—1813), Gen. V 82 f. 211. — Louise Christine, Prinsesse (1759—1840), g. H. Reuss IX 429. — Sophie Marie Helene, Komtesse (1712—81), g. R. F. Lynar IX 429.
- Reuter, Christiane Juliane, g. E. F. Engel VIII T. 118.
- Reuterholm, Gustav Adolph, Baron (1756—1813), Overkammerherre, Minister VI 502 598; VII 44 371 f. 376 f.; VIII T. 35.
- Rewbel, Jean Baptiste (1747—1807), Politiker IV 166.

Revenfeldt, Conr. Ludv. (1757—1844), Gen.-maj. VI 138—40 306 523 547; IX 367.

Reventlow (Barn) (1748), VII 500. — Frk.erne VI 94. — Agnes, Komtesse (1789—90), I 272 (St.); VIII 242; IX 228. — Anna Ementia (1731—32), VII 571 (St.). — Anna Henriette (1719—20), VII 571 (St.). — Anna Sophie, Komtesse (1693—1743), g. Kong Frederik IV, I S. XXIV XXVI 274 f. (Kroning); III 224 414; IX 366; X 54. — Bendix Fred. (1721—41), VII 571 (St.). — Benedicte Margr. (1711—42), g. J. Bülow VII 571 (St.). — Bertha, Komtesse (1762—1818), VII 571 (St.). — Cai Bertram (1728—50), Kjkr. VII 571 (St.). — Cai Fred. (1685—1762), Seklnt., t. Altenhof VII 571 (St.). — Cai Fred., Lensgreve (1753—1834), Statsminister I S. LI 90 f. (1. Hustrus Død 1787), 120 f. (Udtræden af Statsraadet 1802), 122 124 161 209 **234** f. **239** 285; II 62 130 153 216 (St.) 222 231; III S. VIII 104 232 **360** f. 366 368 371; IV 88 119 143 188 199 203 216 221 253 290 314 **330** f.; V S. LXX 141 217 **260** f. 284 327 (St.); VI **152** 180 249 256; VII **56** f. 127 153 327 f. 342 346 **360** 394 453 462 500 571 (St.); VIII S. VI XV f. 8 f. 174 177—**79** 335 f. (Br. fra Arvepr. Frederik 1781) 351—58 (Br. t. E. Schim. 1795 om Livegenskabet) **374** 380 401 421; IX 31—34 37—39 41 90 117 121 132 157 333 f. 348 f. 351; X 7 18 28 48. — Carl Andr. Ditl., Greve (1793—96), I 272 (St.); II S. XLII; IX S. XXXIX XLVI 159 354. — Caroline Mathilde, Komtesse (1767—1834), VII 571 (St.). — Caroline Sophie Louise, Komtesse (1786—1802), I 272 (St.) 290 f.; IX S. XLII 53 132 160 229 277 327 351. — Charl. Amalie, Komtesse (1780—1843), g. E. S. Schaffalitzky de Muckadell I 272 (St.); II S. XLI 90 226; III 10 207 384; V S. LIII; VI 259 522; VII 297 437; IX S. LV 33 53 60 65 68 70 f. 96 f. 99 f. 105 107 110 120 f. 123 f. 137 183 213 217 224 259 285 295 335 350 355 359 455. — Charl. Augusta Agnes, Komtesse (1790—1864), I 272 (St.); III 278; VI 288 290 303 547; IX 236. — Charl. Louise, Komtesse (1782), I 272 (St.). — Chr., Greve (1759—1816), Gen.-maj. VII 571 (St.). — Chr. Ditl., Lensgreve (1671—1738), Overkhr., Gen. I S. **XXI—XXVII** 81 (karakteriseres af C. D. F. R.) 273 f.; III 250 414; IV 360 (St.); VIII T. 3 f. 34 37; IX 371; X 54. — Chr. Ditl., Lensgreve t. Christianssæde (1710—75), Gehkfrd. I S. **XXVII—XXIX** XXX—XXXIV 1—29 8 f. (karakteriseres af Sønnen) 30 f. 38 198 (Portræt) 201 259 261—64 270 272 (St.) 275 290; II S. V XXIII 60 137 218—20; III S. V—VIII 43 f. 198 f. 207 357 381 **414** 418; IV 360 (St.); V 327 (St.); VI 240 337 518;

VII 254—56 **359** f. 428; IX S. XVII f. XXI 20 25 **298** 359 f. 368. — Chr. Ditl., Lensgreve t. Reventlow (1735—59), I S. XXVII; II 242; III 396 401; IV 360 (St.); VII 453 456—58; VIII T. 6 125; IX S. XVIII. — Chr. Ditl., Lensgreve t. Christianssæde (1775—1851), I 90 102 106—10 (Brev fra Faderen), 128—39 (do.) 140 150 152 183 205 255 256 258 f. 272 272 (St.); III 231 f. (Br. fra C. Stolb. 1801) 283 f. 290 371 416; IV 360 (St.); VI 196 556 622 (St.); VIII 187 408 T. 4; IX S. XXXVIII 165 168 355. — Chr. Ditl. Fred., Lensgreve t. Christianssæde og Reventlow (1748—1827), Gehejme-statsminister I Frontespice (Portræt) S. VI VIII XIII XVIII XXVIII f. **XXX—LIII**; 1—29 (Breve til hans Forlovede 1772—73) 20—22 (Indtr. i Statstjen.); 30—38 (Br. til C. Wendt 1773) 39—41 (t. J. L. Rev. 1773) 42—82 (t. Søsteren 1773—84), 60—63 (Dep. i Søet. Kommissariats-Koll. 1781) 67 f. (Søns Død 1781) 81 (sælger Lungholm 1784) 83 f. (Regeringsforandr.en 1784) 84—105 (Breve t. Søsteren 1784—97) 84—86 (Regeringsforandr.) 92 f. (Besøg i Norge 1788) 106—10 (Brev t. Sønnen C. D. Rev. 1799) 111—13 (t. F. L. Stolb. om dennes Overgang til Katholicismen 1800) 114—17 (t. Sønnen 1801) **114** f. (om Slaget paa Reden) 118—27 (t. Søsteren 1801—05) 128—39 (t. Sønnen 1807—09) 140—53 (t. Søsteren 1809—13) 141 f. (Besøg i Norge 1811) 154—56 (t. Wendt 1813) 157—210 (t. Søsteren 1814—21) 211 f. (t. H. E. Schimmelmann 1822 om Hustruens Død) 215—72 (Dagbog 1801—04 1815—16 1825—27) 260 (Ungdoms-portræt) **261—66** 272 (St.) 275 (Fødsel)—80 284—86 289 f.; II S. V f. XII XIV—XVI XIX XXV XXVII XXX XXXVI XXXVIII XLII f. 8 38 43—45 51 54 57—**58**; 64 91 **102 123** 127 130 **132** f. 137—73 (Breve fra J. L. Rev. 1776—99) 182 184—89 (Br. fra Broderen 1790) 213 217 f. 220 (Immatr. i Altona 1763) 225 232 243; III S. VI f. XVIII XX—XXIII L f. 5 67 91—144 (Br. fra Søsteren 1771—1819) **93—95 109** f. 185 f. **197—200** 203 222 f. 223 f. (Br. fra C. Stolb. 1781), 225 f. (do. 1789) 228—31 (Br. fra C. Stolb. 1794—99) 232—36 (do. 1802) 240 f. (do. 1803) 244—58 (do. 1813—20) 261—304 (do. fra F. L. Stolb. 1778—1819) 306 357 f. **367—69** 370 f. 382 396 398 400 402 410 415—18 420 f. 423; IV **14** 26—32 (Br. fra H. E. Schim. 1783—88) **26—30** (om R.s og S.s Afsk. fra Overbankdir.en) 35—43 (Breve fra H. E. S. 1799—1807) 48 f. (do. 1813) 51—54 (do. 1815—16) 60—63 (do. 1818) 63 f. 64—66 (Br. fra H. E. S. 1820) 66 67—69 (Br. fra H. E. S. 1822) 73—76 (do. 1822) 80 (do. 1827) 88 f. **98** 115 125 **129 156** 161 164 166 168 199 256 266 280—83 **282** 285 288 **290** (1784)—92

299 301 311 **329** f. 334 341 360 (St.); V S. XLV LVIII—LXI LXIII LXVII LXIX—LXXI LXXX LXXXV LXXXVII XCV CVIII 6 15 55 66 70—72 89 125 145 147 183 212 f. **260** f. (Karakteristikker 1800—01) **289** (Holstens Indlemmelse 1806) 301 305 327 (St.); VI 1—6 (Br. fra Fr. VI 1799—1813) **5** f. (Afsk. 1813) 7—14 (Br. fra Landgr. Carl af Hessen 1788—99) 15—28 (do. fra Hertug Fr. Chr. af Augustenb. 1799(?)—1811) **16—25** (om Opr. af en særlig Undervisningsdir. 1802) 29 (Br. fra Chr. VIII 1804) 30—41 (Br. fra A. P. Bernst. 1782—95) 42 (do. fra Chr. G. Bernst. 1818) 43—46 (Br. fra Frederikke Münter 1800—18) 47—55 (Br. fra C. Colbiørnsen 1784—85) 56 f. (Br. fra J. E. Colb. 1793) 58—60 (do. fra N. Fogtmann 1825) 61—67 (do. fra O. Høegh-Guldb. 1783—95) 68—72 (do. fra F. F. Krogh 1814) 80—82 (Br. fra O. Malling 1825) 83—89 (do. fra Fred. Münter 1825—27) **100** 101—14 (Br. fra C. Wendt 1768—94) 115 f. 118—45 (Br. fra C. Wendt 1794—1808) 145—51 (do. 1808) 154—201 (do. 1809—14) 203—13 (do. 1814) 240—41 246 248 f. 267—71 (**268—71** om Indtræden i Statsraadet 1789) 278 284 286—89 292 303 312 323 475 497 499 504—**05** 507 511 517 **520** 523 528 542 544 547 550 556; VII S. IX f. XIV 56 66 127 131 **253—57** (Bryllup 1774) 258 261 **280—81** 283 **288—92** **295** 299 321 342 345—47 352 **360—61** **369** 382 396 **428** (Vielse 1774) 442 449 460 479 483 489; VIII 149 f. 153 156 187 193 219 231 245 396 402 T. 4 46 58; IX S. XXI XXIII—XXV XXXVIII f. LXII LXIV 17 30 f. 36 f. 45 64 73 77 **82** 101—02 128 f. **132** f. 137 145 f. 151 f. 156 f. 165 187 200 224 233 236 238 f. 244 252—**53** 256 f. 287 289 298 307—17 (Br. fra Anna Syb. Schub. 1801—21) 334 337 351 355 **373**; X 18 28 42 44 47 50 53. — Chr. Fred., Greve (1743—44), II 218; III 424; VIII T. 7; X 54. — Christiane Benedicte, Komtesse (1745—46), II 218; III 424; VIII T. 7. — Christine Armgard, Komtesse (1711—79), g. Hertug Fred. Carl af Sl.-Holst.-Sdrb.-Pløen III 414; IV 360 (St.); IX 220 359 368. — Christine Elisab. (1727—28), VII 571 (St.). — Christine Marie (1752—1813), VII 500. — Christine Sophie, Komtesse (1672—1757), g. 1° N. Friis; 2° U. A. Holstein I 275; III 385; VII 465; IX S. LVIII f. 265 f. 366. — Christopher Ernst Dntl., Greve (1776—81), I 67 f. 172 272 (St.) 290; III 263 371 421; IV 12 279. — Claus (1693—1758), Gehkfrd., Højesteretspræs. II 218; VIII T. 128. — Conrad, Lensgreve (1644—1708), Storkansler I S. XIX—XXI 273; III 359 385; IV 360 (St.); VII 571 (St.); VIII T. 3 f. 50. — Conr. Chr. (1726—27), VII 571 (St.). — Conr. Dntl., Lensgreve (1704—50), Gehkfrd., Stiftamtmd. I

S. XXVI—XXVII 8 274; IV 360 (St.); VIII T. 4; IX 371 412. — Conr. Ditl. Cai, Greve (1785—1840), Forpagter I 174 272 (St.); VIII T. 4. — Conr. Ditl. Einar Carl, Greve (1778), I 272 (St.). — Conr. Georg, Lensgr. t. Reventlow (1749—1815), Kommandør I S. XXVIII XXXIV 11 f. (Broderens Karakteristik af ham) 256 (Død) 272 (St.); II 218; III 197; VII 254 f. 258 261 459; VIII 193 396. — Conradine Augusta, Komtesse (1736—1809), g. C. D. Knuth I 290 f.; IV 285. — Ditl. (l. 1236—58), t. Zahrenstorf I S. XVIII. — Ditl. (1600—64), Kansler I S. XVIII—XIX 273; IV 360 (St.); VIII T. 3. — Ditl. (1646—90), t. Wittenberg VIII T. 78. — Ditl. (1666—1733), Gehrd., Amtmd. I 274; V 315 (St.). — Ditl. (1680—1755), Gehrd., Klosterprovst VIII T. 139. — Ditl. (1712—83), Lensgreve, Gehrd. i Kons., Overkhr., Universitetskurator I 55 262 284; III S. VIII **101—04 359—60** 361 384 397 399; IV 331; V S. XXII; VI 91 94 **227** f. 244—45 535 540; VII 264 291 **500** 571 (St.); VIII S. XV 335 419 T. 54; IX S. XXI f. 223 247 334 361 363 372. — Ditl. Chr. Ernst, Greve (1779), I 272 (St.); IX S. XLVI 20—22 228 332. — Ditl. Chr. Ernst (1782—1854), t. Brahetrolleborg, Greve, Kmhr. I 207 272 (St.) 290 f.; II S. XXII XXXVIII XLII 90 216; III 48; IV 40 226 232 238 262 264 (St.) 270 336; V S. XCVII 102; VI 259 347; VII 285 359 437; VIII S. VI 404 413; IX S. VIII XXVIII—XXIX XXXI XXXVII—XL XLII XLIV—XLVIII LI LIII f. LVI LXIII f. 52 60 71 88 107 112 116 f. 134 138 143 145 147—50 153—55 157 161 173 182—84 187 f. 192 196—201 (200: Portræt) 205 209 211 f. 214 219 221 f. 226—29 243 245 f. 248—50 254—56 258 265 269 272 f. 276 278 281 286 f. 295 297—302 316—20 (318—20: Digt af Oest) 327 353 366 455 f. — Dor. (1703—28), g. C. Schönfeld VIII T. 139. — Dor. Benedicte Frederikke, Komtesse (1734—66), g. G. F. Isenburg-Büdingen IX 412. — Dor. Charl. (1731—63), g. F. W. Otte IX 339 440. — Einar Carl Ditl., Greve (1788—1867), t. Pugerup I 174 272 (St.); III 300; IX 165; X 47 f. — Eler (l. 1333), Landstingshører I S. XVIII. — Ernst Christoph Ditl., Greve (1786—1859), Maj. I 155 166 272 (St.) 284; VII 351; VIII T. 4; IX 165; X 47 f. — Fred. (1699—1754), Ritm. VII 500. — Fred. (1755—1828), Gehkfrd., Universitetskurator I 91 **93** 120—22 125 f. 239; II 67 73 237; III S. VIII XLIII 79 83 104 219 f. 234 253 f. **360—63** 367 371 413 415 418 f.; IV 8 51 54 203 **235—37** 264 (St.) 267 269 275 318 322 336 344; V S. XLV 77 88 101 109 188 **212** 218 284 327 (St.); VI 278; VII S. XXXIV XXXVI 151 295 337 361 372 **394** f. 571 (St.); VIII S. VI XV f. XVIII 8 f. 37 77 271 284 (Portræt) 287—300 (Br.

t. E. Schim. 1789—1801) 287—92 (om Negerslaveriet) 292—96 (om Livegenskabet) 304—31 (Br. t. E. Schim. 1806—19), 309—17 (om Fdn. 1813) 337—39 345 **374** 376 380 388 417—**21** T. 69; IX 373 (Br. t. E. Schim. 1783); X 54. — Fred., Greve (1797—1874), Kmhr., Klosterprovst VI 573. — Fred. Ditl., Greve (1791—1851), Gehkfrd., Ges. I 166 272 (St.); IV 271 285; V S. VIII; VI 42; X 47 f. — Frederikke Elisab. (1718—71), g. J. A. Sperling VII 571 (St.). — Frederikke Elisab. (1746—87), g. C. M. F. Moltke III 399; VII 500; VIII T. 104; X 55. — Frederikke Louise, Komtesse (1746—1824), g. 1° C. F. Gramm; 2° C. Stolberg I S. VIII—XIII XXVIII XXXIII LII 6 7 10 f. (Broderen C. D. F. Rev.s Karakteristik af hende) 42—82 (Breve fra C. D. F. Rev.) 82—84 (Brev fra Frederikke L. S. C. Beulwitz) 84—105 og 118—27 (Breve fra C. D. F. Rev.) 131 140—53 (do.) 154 f. 212 240 272 (St.) 278 282 290; II S. VI f. XII f. XIX XXXVI XXXVIII f. 3—133 (Breve fra J. L. R. 1771—98) 217 f. 222 231 233 235 240; III Frontespice (Portræt) V—LI 1—88 (Breve t. J. L. R. 1770—99) 24 (Portræt) 91—144 (Br. t. C. D. F. R. 1771—1819) **121—22** (om Slaget paa Reden 1801) **134—37** (om Forholdene 1813—14) 147—93 (Br. t. C. L. Reinhold 1795—1819) 197—201 (Br. t. Magd. Charl. Hedv. Numsen 1770—78) 201 f. (t. C. Wendt 1780) 202—04 (fra Henr. Fred. Stolberg 1780) 204—07 (t. M. C. H. Numsen 1782—94) 207—11 (fra Frederikke Sophie Eleon. Bernst. 1811) 211 f. (t. C. Wendt 1813) 212—14 (fra J. Mumsen 1814) 214 f. (t. Hert. af Augustenb. 1814) 219 f. 222 f. 225 f. 230 f. 242 f. 252 254—57 264 269 292 297 f. 305—55 (Dramaet „Emil“) 356 (St.) 357—60 (357 f. Fødsel og Vielser) **366—68** 370—73 377—83 385—87 389—91 393—95 398 f. (Br. t. J. L. R. 1784) 400—02 404 407 410 412 **414** 416 418 421—24; IV 20 23 24—26 (Breve fra H. E. Schim. 1782) 34 f. (do. 1794) 74 83—262 (Br. fra Charl. Schub. 1780—1807) **143** 299 325; V S. VI VIII XLV LIII LXVII LXXX XCV CI—CIII 3—128 (Br. fra Charl. Schub. 1808—13) 109 142 188 327 (St.); VI 31 106—09 (Forhold til Wendt) **145 180 188** f. 204 217—24 (Br. fra Baggesen 1790) 225—57 (do. fra Magd. Charl. Hedv. Numsen 1770—88) 258—65 (do. fra Inger H. Løvenskiold 1787—89) 266—76 (do. fra C. Wendt 1780—94) 280—363 (do. 1794—1813) 422 424 441 503 535 558; VII S. VI—X XIII f. XVII XXXIII f. XXXVII XXXIX f. XLVII XLIX 70 100 129—31 150 214—50 (Br. fra Angiviller 1802—09) 251 (Portræt) 253—62 (Br. t. Henriette Fred. Stolb. 1774—78) 262—69 (do. t. Anna Sybille Schub. 1792—1813) **281** 300—01

(Br. fra H. F. Baudissin 1813) 301 f. (do. fra F. Perthes 1813) 302 f. (do. fra H. F. Baud. 1813) 303—06 (do. fra Amalie I. J. C. Ompteda 1813) 306—11 (do. t. C. Wendt 1813) **309** 311—16 (Br. fra J. Mumsen 1813) 317—22 (do. t. Anna Syb. Schub. 1813) 330 333 336 f. 341—63 (Br. t. Anna Syb. Schub. 1813—18) **363** 427 440 f. 445 456 464 561; VIII S. V f. 77 133 147—58 (Br. fra C. Stolb. 1774—75) 171 174 307 375 388 394 413 T. 6; IX S. VII—IX XIV **XVI—XXIII** XXV f. XXXIII—XXXVI XXXVIII LIX **LXII** f. 1—289 (Br. fra Anna Sybille Schubart 1769—1821) 34 (hendes Breve aabnes af Postvæsenet) **81 168** f. **209** 259 (Br. fra Wilhelmine Juliane Rev. 1810) **274** 293 332—335 (**334** f.) 338 348 354 361 367 f. 373 f. (Br. fra Inger H. Løvenskiold 1790) 380 f. (Br. t. Syb. Schub. 1814) 385 (do. fra Charl. Schub. 1800); X 1—38 (do. fra 1801) 38—48 (Br. fra C. Wendt 1801) 50 51. — Gotskalk (l. 1223—47), I S. XVIII. — Hedv. Ida (1716—17), VII 571 (St.). — Hedv. Ida, Komtesse (1760—1837), VII 571 (St.). — Henning (1551—1624), Lensmand I. S. XVIII. — Henning (1640—1705), Gehrd., Amtmd. III 359; VII 571 (St.). — Henriette Augusta, Komtesse (1784—1850), I 272 (St.); II 90; VII 363 453; IX S. XLII LV f. 43 53 60 71 213 215 227 f. 248 251 327. — Henr., Greve (1763—1848), Gen.-maj., t. Kaltenhof I 186 287; V 172 192 227 311 (St.); VII 571 (St.); VIII 323 419. — Henr. Cai Bertram (1724—1807), Gehrd., t. Kaltenhof VII 571 (St.). — Hilda Sophie Charl., Komtesse (1828—1900), Hofdame VII S. XIV. — Hildeborg Sophie, Komtesse (1804—68), g. C. D. E. Reventlow I 272 (St.). — Ida Clarella (1682—1729), g. J. D. Dewitz VIII T. 78. — Ida Margr. (1672—1730), g. U. O. Dewitz VIII T. 80. — Ida Margr. (1701—57), g. A. C. Knuth II 218. — Joh. Ludv., t. Brahetrolleborg, Greve (1751—1801), Kmhr. I S. IX XIII XXVIII XXX—XXXVII 12 20—22 (Indtr. i Statstjen.) 39—41 (Br. fra Broderen) 44—46 (om hans Forlovelse) 63 83—85 (Regeringsforandr.en 1784) 99 f. 123 172 201 207—08 216 239 255 f. 262 264 266 272 (St.) 279—81 290; II Titelbillede S. V—XLIII 3—133 (Breve t. Søsteren 1771—98) 11 f. (om Forholdene i Norge) **34** f. 43 (Dept. i Rentek. 1781) 63 f. (vil udtræde af Statstjenesten 1787) 66 (Tilbud om Stiftamtmandspost i Odense 1788) 74 (25 Bønder klager over ham 1789) 79—87 (ca. 25 Bønder vil paany være Fæstere 1789) 91 (do.) 99 f. (Medl. af Skolekomm.en 1790) 101 f. (vil ej være hvid Ridder 1790) 105—08 (skriver en Katekismus 1790) **123** 136 (Ungdomsportræt) 137—73 (Breve t. C. D. F. Rev. 1776—99) **166** 174—84 (Breve t. Bernst. 1788) 182 f. (hans økon. Forhold) **184—89**

(Br. t. Broderen, Bernst, Schim. og Wendt 1790) **193—216** (Tale til Brahetrolleborgs Bønder 1788) 217 218 (Daab) 220—26 (221: rejser Bernst. i Møde til Hadersl. 1784) **225** 228—30 234 242; III S. XVIII XX—XXIII XXXV XLVIII LI 1—88 (Breve fra Søsteren 1770—99) 97 120 185 f. **197—200** 205 f. 224 f. (Br. fra C. Stolb.) 226—28 (do. 1790) 233 261 264 287 291 f. **367—68** 381 386 392 396 **398** f. (Br. fra Søsteren 1784) 410 414 421; IV 36 **39** f. **88 90** 103 142 165 167 187 190 220 **226** 232 269 f. 282 340; V S. LV LVIII f. LXI LXXXVIII XCV XCVII 132 232 327 (St.); VI 2 (Død) 31 33—**34** 36—38 56 **100** 105 107 114—18 (Br. fra C. Wendt 1794) **124** f. 150 240 f. 247—49 (**248** f.) 257—65 276—80 (Br. fra C. Wendt 1794) 316 330 499 517 520 522 541 f. 544 546; VII S. VIII f. XIV 130 254 f. **257—62** (Bryllup 1778) 274 296 360 423 429 437 448 453 459 484; VIII 149 f. 153 156 161 179 194 198 f. 239—46 (**245**) 251 410—12; IX S. VIII f. XVI XXI **XXIII—XXVIII** XXX—XXXII XXXV—XLIII XLV—LI LIV—LVII LXIV 16—37 (32: Portræt) **34** f. 43—62 (44 f.: Afsk. 1787) 64 67—73 76—80 82—98 (85—87: Affæren Schmeltz 1793) 100 102 f. 105 107 109 f. 112—19 121 f. 128—30 (128 f.: Død, 128: Portræt 1783) 132 135 138—141 143 145 148 150 152 154 f. 157 159 f. 163 173 182 200 f. 205 208 211 f. 215 f. 218 f. 221 f. 227—31 236 245 f. 248—50 254—56 274—76 286 298—300 302 f. 308 310 313 319 f. 325 327 f. 332—34 336 f. 341 f. 350 355 359 f. 367 f. **390** 449 455 f.; X 28. — Juliane Frederikke Christiane, Komtesse (1759—93), g. C. A. Hardenberg I S. XXVII; II 152 242; III S. XLI 96 396 417; IV 360 (St.); VI 268 544. — Julie Frederikke Josephine, Komtesse (1798—1881), g. J. F. C. Baudissin V 311 (St.). — Louise Sybille, Komtesse (1783—1848), I 272 (St.); VI 288 f. 293; VIII T. 4; IX 236 289. — Ludv. Ditl., Greve (1780—1857), Kmhr., Oberstltnt. I 272 (St.); VII 567 (St.); VIII T. 4; IX 165. — Magdalene Sophie (1745), VII 500. — Malvina Louise Genoveva, Komtesse (1806—91), Stiftsdame VI 556. — Margr. Magdalene Hedv., Komtesse (f. 1786), III 361. — Ottilie Elisab. (1715—17), VII 571 (St.). — Otto Henr. (1700—43), Oberst IX 339. — Sophie Charl., Komtesse (1779—1846), I 102 142 192 272 (St.); III 371; VI 303 547; VIII T. 4; IX 236. — Sophie Emerenze (1714—15), VII 571 (St.). — Sophie Frederikke Dor. (1716—92), g. H. Buchwald VII 571 (St.). — Sophie Magdalene (1722—97, VII 571 (St.). — Sophie Magdalene (1749—50), VII 500. — Sophie Magdalene (1765—1848), VII 571 (St.). — Theodor, Greve (1801—73), Kmhr., Amtmd. X 48. — Ul-



- rikke Augusta (1736—64), g. C. A. Bülow VII 514. — Wilhelmine Juliane, Komtesse (1788—1868), g. F. A. Holstein I 272 (St.); IV 70 f. 285; VI 168; VII S. XIV 448; VIII S. VI 413; IX S. VIII XLII LIII LVI—LX 53 136 159 162 (Forlovelse)—64 184—86 210 218 f. 225 231 250 257 259 (Br. t. Fr. Louise Rev. 1810) 261 293—303 (Br. fra Moderen 1813—25) 327 342 352 354 455 (Br. t. C. D. C. Josephine Schim. 1810)—56.
- Reverdil, Elie Salomon François (1732—1808), Etrd., Kabinetssekr. III 8 384; V 276; VI 231; VII 489—91. — Henriette, g. U. Roger VII 491. — Jaqueline Salomé, g. T. A. Roger VII 490 f. — Urbain (—1751), Justitssekretær VII 491.
- Rey, M., Bogtrykker VII 410.
- Reybaz, Marie Francisca (1774—1822), g. J. Baggesen II 212; III 178; IV 195 214 326; V S. LI; VI 485 488 f.; VII 287 499; IX 269. — Stefan Salomon, Ministerresident II 212; IV 214 326; VI 485.
- Rhaden, Augusta Anna Sophie, g. J. R. Dorgelo VII 551.
- v. Rheden, Erik Joach., t. Dyttebøl VIII T. 49.
- Rheinforten, Christiane Charl. (1710—41), g. J. A. Seydlitz VI 587.
- Rhodus v. Tunderfeld, Carl Aug. Wilh., Greve V 254. — Wilhelmine Dor. Theresia Philippine, Komtesse (1777—1822), g. Hertug Fred. Wilh. Phil. af Württemberg IV 241 f. 308 f.; V 79 254; VI 520; X 35 52.
- Ribbing, Fred., Greve (1721—83), Rigsraad VIII 420. — Gust. *Adolph* (Ludv.), Greve (1765—1843), V 263; VII 21 370 f.; VIII 420.
- Riber, Carl Ludv. (f. 1762), VII 467. — Frederikke Johanne Christiane (1758—1811), VII 467. — Hans Chr. (1723—65), Brandkasserer VII 467. — Hans Vilh. (1760—96), Seminarlærer, Forf. II S. XXVII; IV 210 324; VII 467; IX S. XXX f. 66 328 338.
- de Riccé, III 393.
- Richardot, VII S. XXVII.
- Richardson, Samuel (1689—1761), Forf. VII 429; VIII 389; IX S. XVI.
- Richardt, Joach. Ferd. (1819—95), Maler IX 456.
- Richelieu, Hertug VII 408. — Armand du Plessis de, Hertug (1766—1822), Premierminister V 178. — Jean Armand du Plessis (1585—1642), Kardinal, Premierminister, Forf. VI 75 504; VII 459. — Louis François Armand du Plessis, Hertug (1696—1788), Marskal VII 180—83 407 f.
- Richter, Aug. Gottlob (1742—1812), Prof. med. VIII 67 386. — Chr. V 240. — G. A., V 234. — Jean Paul Fried. (1763—1825), Forf.

- III 155; V 97 213; VI 558 568; IX 121 f. — Louise (1794—1843), g. A. C. Clauswitz V 227.
- Richthofen, Johanne Eleonora, Baronesse (1708—69), g. C. A. Gersdorff V 232.
- Richtsén, Carsten (—1812), VII 470.
- Rickers, Nic. (1719—78), Maj., Magasinkommissær IX 393.
- Rieck, Frantz Wilh. (1689—1763), Obltnt. V 271; VI 580.
- Rieffelsen, Pet., Mekaniker VIII T. 61 63.
- Riegels, Niels Ditl. (1755—1802), Pagehovmester, Forf. II 58; V 284; VI 36 500; X 54.
- Riegelsen, Bodille Birgitte Christiane, IX 389.
- Riemer, Fred. Wilh. (1774—1845), Prof., Overbibliotekar, Forf. VII 433 f.; VIII T. 21.
- Rieppur, Fred. Carl (1693—1781), Genltnt. VII 467 538 f. 559; VIII T. 47; X 60.
- Ries, Georg Vilh. Otto (1763—1846), Kmhr., Oberst, Gen.-adj. V 7 187; VI 138 f. 292 524.
- Riese, Christiane Charl. VIII T. 39.
- Riis, Charl. Amalie (1720—98), g. J. Lowson IV 314. — Johanne Christine (1719—55), g. H. Flindt VIII T. 15.
- Riisbrigh, Børge (1731—1809), Etrd., Prof. philos. IV 129 303.
- Rindschait, Appolonia, g. C. Schneeweiss VIII T. 17.
- Ring, Frederikke Nicoline Christiane (1749—79), g. 1° C. G. P. Münster; 2° F. L. Bang VII 471 f. — Hieronymus (1718—71), Hospitalsinsp. VII 472.
- Ripperda, Adelheid, g. A. Scheele VIII T. 17.
- Risakowska, Elisab. (1742—97), g. F. B. C. Horn X 57.
- Rist, Joh. Christoph Fred. (1735—1807), Præst V 301. — Joh. Georg (1775—1847), Kfrd., Regeringsraad I 161 286; II S. XLII; III S. XLIX 416; IV 54—58 (Br. fra H. E. Schim. 1817) 194 197 206 f. 218—20 262 326; V S. LIII LVI LXX LXXVIII f. CIII 226 252 269 300 f.; VI 204 528 f. 551 556 f.; VII 92 451; VIII S. XIV XIX 223 250 f. 256 400 411 413 f. T. 20; IX S. XLVIII 121 126 329 349 f.; X 34 f. 52.
- Ritter, Amélie Justine, g. C. E. le N. de Bretteville VIII T. 74; IX 251. — Gotfr., Kapt. VIII T. 74. — Reinhart (f. 1757), Tjener VIII T. 10.
- Rivals, Louis Marc, Ges. IV 166 f. 313; VII 53.
- Robert, H., Tegner VII S. XXVIII.
- Robertson, William (1721—93), Historiograf I 163 287; IX 71 75 340.

- Robespierre, Augustin Bon Joseph (1763—94), Politiker VI 121. — Maximilien Marie Isidore (1758—1794), Politiker II 240; III 71 393; VI 121 f.; VII 411 413 418 467; VIII 399; IX 114.
- Robiano, Carl Maria Franz v. Sales, Greve (1785—1854), III 356 (St.). — Caroline Maria Albertine, Komtesse (1826—82), III 356 (St.).
- Robiano-Borsbeek, Ludvig Franz Maria Joseph, Greve (1781—1855), III 356 (St.).
- Robin, Kunstner VII S. XLIX.
- Rochambeau, Jean Baptiste Donatien de Vimeur, Greve (1725—1807), Marskal II 239.
- de la Roche, Louis (f. 1760), Informator VIII T. 44.
- de la Roche Gallichon (1723—25), VII 489. — Christiane Charl. (1690—1782), g. H. S. Ziervogel VI 575. — Conr. René (1643—1712), Jægermester VI 575; VIII T. 37. — Conr. René (1692—1754), Maj. V 274; VI 575; VII 489. — Fred. Chr. (1727—89), Landraad, Regeeringsraad IV 293 f.; VI 575; VII 489. — Marie Christiane (f. 1728), VI 575.
- la Roche du Maine, J. P., Marquis de Luchet, Forf. IV 291.
- la Rochefoucauld, Kardinal, Ærkebiskop af Rouen VII 425 f.
- la Rochefoucauld-Liancourt, François Alexandre Frédéric, Hertug (1747—1827), Gen. II S. XXXV 223 f.; IV 204 323; V S. LV 253; VII 20; VIII 248 f. (Br. t. Charl. Schub. 1799) 411; IX 118 348.
- Rochefoucault, Filosof VII 188.
- Rochow, Fr. Eberhard (1734—1805), t. Rekahn II S. IX f. XII 100 221; IV 324; V S. LXXXVIII; IX 61.
- Rocqves, Pierre, Præst VI 577. — Sophie Renée (1717—83), g. J. G. Mazar de la Garde VI 577; VII 489 f.
- Rodde, Matth., Baron, Senator, Kbmnd. VI 547.
- Rode, Jørg. Reimer Gotfr. (1794—1876), Jrd., Birkedommer IX 325.
- Rodet, Marie Thérèse (1699—1777), g. Geoffrin VII 199 406 412 f.
- Rodney, George, Lord (1753—1802), VIII 4 12 26 49 f. 372. — George Brydges, Lord (1718—92), Viceadmiral III 107 400; IX 25 333.
- Rodriguez, Carlos (1618—89), Prof., Sprogmand VIII T. 84. — Marie Sybille (1679—1704), g. G. F. Franckenau VIII T. 84.
- Roede, Frue VII 485. — Kancred. VII 485.
- Roger, André Salomon (1721—1759), Forf. VII 489—91. — Thomas André, Borger VII 490 f. — Urbain, Ambassaderaad VII 491.
- Rogert, Ida Johanne (1743—1800), g. P. S. Bang VII 471. — Poul (1702—49), Spr. VII 471.

- Rohan-Guémené, Louis René Edouard, Prins (1734—1803), Fyrstbiskop af Strassbourg IV 130 304.
- Rohde, Statsraad I 260. — Anna Elisab. (1784—1818), g. G. Brown VI 593. — Jac. Fred., Greve, Gehrd., Ges. IV 106 112 299.
- Rohn, Elisab. Amalie (1730—85), g. C. Plum IV 301.
- Rohr, Jul. Bernhard, Domherre, Forf. VIII T. 27. — Jul. Phil. Benj. (1734—92), Obltnt., Overkonduktør V S. LXVIII 260; VIII T. 27.
- Rohweder, Adam Otto (1688—1755), Oberst VII 485.
- le Roi, VII 189.
- Roland de la Platière, Jean Marie (1734—93), Indenrigsmin. VIII 172 398.
- Rollin, Charles (1661—1741), Historieskriver VII 115 389; IX S. XXVIII.
- Roloff, Jens (f.1791), IX 325. — Roloff(s), IX 325.
- Roman, Jean Joseph Thérèse, Abbé (1726—87), Forf. VIII 76 f. 388.
- de la Romana, Pedro Caro y Suredra, Marquis (1761—1811), Genltnt. V 11 139 f.; VII S. XLIII 240 f. 426; IX 189 f. 192 f. 195 f. 202 210 356—58.
- Romanus, Carl Fred. Vilh. (f.1766), Hovmester VIII T. 15.
- Romanzow, Pet., Greve (1725—96), Feltmarskal IX 417.
- Romeis, Joh. Nic. Adam (1763—1826), Gen.-kons., Gross. VIII T. 40; IX 378.
- Romstorf, Bertha Sophie (1697—1767), g. A. L. Giese VI 588.
- Ronow, Henriette Caroline, Komtesse (1738—1808), g. J. F. Bachoff v. Echt VII 495.
- Ronow u. Bieberstein, Joh., Greve VII 495.
- Rosen, Axel Pontus, Greve, Landshøvding, Genltnt. (1772—1834), I 157 f.; VII 266 343 430 445. — Hedv., g. F. F. L. Tarrach VIII 403. — Wilh. Carl Ludv. (1788—1853), Kmhr., Amtmd. VII 354 f. 451.
- Rosenbech, Carl Ludv. (f.1788), IX 328. — Jens Chr. (f.1759), Gartner IX 326. — Ludv. (f.1785), Skriver IX 326 f. — Sophie Christiane (1790—1852), g. A. B. Reumert IX 328.
- Rosenberg, Gotfr. (1784—1849), Oberst IX 140. — Hans Fred. (1742—1806), Oberst, Overvejmaster IX 140 351. — Joh. Fred. (1745—1811), Oberst IX 351.
- Rosenbruch, Sophie Cathr., g. C. U. Cronhelm IX 405.
- Rosencrone, Edvard Londemann (1680—1749), Biskop IX 401. — Edvardine Marie (1717—77), g. C. Calneyn IX 401; X 62. — Marcus Gerhard, Greve, Statsminister (1738—1811), I S. XXXVI 85 99;

- II 31 f. 37—40 50—52 139 f. 229; III 204 368 371; IV 86 88 91 94 301; VI 270 510; VII 430 458; VIII 335 f. 338 420 f.; IX 29 31 37 89 333; X 53 f. — Marie Margr., g. C. Hoff IX 399.
- Rosenggaard, Karen Sophie, g. H. Ring VII 472.
- Rosenhagen, Henriette Elisab., g. H. C. Olde IV 295.
- Rosenkilde, Charl. Amalie (f. 1745), Françoise IX 378. — Fred., stud. jur., Lærer VIII T. 63. — Hanne Caroline (1806—84), g. C. D. C. Reventlow I 272 (St.).
- Rosenkrantz, Axel (1733—1802), Maj., t. Stamh. Søbysøgaard IX 352. — Axeline Louise Sophie (1804—67), g. R. E. Weber-Rosenkrantz IX 352. — Birgitte Sophie Frederikke, Baronesse (1746—69), g. C. C. Gabel VIII T. 38. — Birte (1723—63), g. F. C. Plessen VIII T. 128. — Cathar. Annette Henningia, Lensbaronesse (1795—1845), g. 1° P. F. Reedtz-Thott-Rosenkrantz; 2° G. Moltke-Rosenkrantz VIII T. 99. — Chr., Lensbaron (1766—1817), t. Stamh. Rosenholm VIII T. 99 f. — Erik Skeel (1772—1807), Kjkr., t. Søbysøgaard IX 146 f. 352. — Fred., Baron (1738—58), Hofjunker VI 509; VII 458 485. — Fred. Chr. (1724—1802), Statsminister I 223 237; III 368 384; IV 301; V S. LIX 190; VI 270; VII 367; VIII T. 129; IX 36. — Helle Helene, Baronesse (1658—98), g. M. Skeel VIII T. 124. — Iver (1674—1745), Gehrd. i Kons. VIII T. 128. — Iver (1740—1815), Kmhr., Lensbaron t. Villestrup VII 458. — -Levetzau, Iver (1749—87), Kmhr., Højesteretsass. VIII T. 97. — Leopoldine Cathr. (1710—68), g. T. Lente-Adeler VII 515. — Margr. Charl. (1727—86), g. 1° F. C. Plessen; 2° W. D. v. d. Schulenburg VIII T. 129. — Marcus Gjøe (1762—1838), Statsraad V 96 f. 213; VI 40 500; VII 385; VIII 224 f. 408. — Marie Elisab., Baronesse (1742—98), Dekanesse, g. A. H. Moltke VIII T. 96—97. — Mette (1624—83), g. 1° N. Vind; 2° E. Bille; 3° N. Krabbe VII 512. — Mette Margr. (1670—1703), g. F. C. Holck V 319 (St.). — Mogens (1700—78), Gehrd., Højesteretsjustitiarius V 190. — Mogens Fred. (1762—1806), Kjkr., Fideikommissbesidder IX 147 352. — Niels (1757—1824), Gehejmestatsminister I 260; IV 285; V S. LXXVIII LXXXIII f. 16 f. 56 71 81 141 145 148 f. 151 155 157 163 169 172 178 181 189—91 213 262; VI 351 487 489 506 579; VII 89 f. 92 94 99 102 274 f. 298 f. 306 346 f. 356 386 f. 432 437 440 446 451; VIII 207 f. 214 218 229 400 404; IX 252 260 365; X 3. — Verner (1700—77), Lensbaron, Gehrd., Amtmd. VIII T. 97. — Wolf Sigfr. (1731—55), Hofjkr., t. Søbysøgaard VII 458.
- Rosenmeier, Else (—1745), g. B. Deichmann IX 323.

- Rosenvinge, Hans Vilh. (1716—76), Obltnt. VII 166 399. — Sigvard Urne (1758—1820), Kommandør V 32 193.
- Rosenørn, Joh. Nic. (1710—47), Maj., t. Meilgaard VII 529. — Johanne Caspare (1767—1829), g. W. J. A. Moltke VIII T. 111. — Matth. Pet. Otto (1751—1818), Kmhr., Obltnt. VIII T. 121. — Peder (1711—90), Gehkfrd., Overskænk VIII T. 111; IX 37 334. — Poul (1756—1829), Stiftamtmd. I 58 f. 284; II S. XXIX; IV 94 292; VI 270; IX 137 161 351.
- Rosenørn-Lehn, Otto Ditl., Lensbaron (1821—92), Udenrigsmin. V 238.
- Rosing, Michael, Instruktør, Skuespiller (1756—1818), I 224; IV 131; V S. XLIII 255; VI 604.
- Ross, Alexander Walker (1710—92), Generalkrigskommissær VI 95 514; VIII T. 39. — Marie Elisab. (1745—1824), g. 1° G. Hemert; 2° L. Linstow VIII T. 39. — Poul Alexander (1746—1810), Oberst IV 319; VI 575 595; VIII T. 58. — Poul Alexander (1784—1853), t. Svinningegaard VIII T. 59.
- Rossi, Giovanni Gherardo (1754—1827), Forf. V 101 214.
- Rostgaard, Conradine Sophie (1704—58), g. 1° F. v. d. Maase; 2° O. Bruun VII 520 544. — Fred. (1671—1745), Kfrd., Oversekretær VIII T. 131.
- Rothausen, Christence Ane Elisab., g. J. Feveyle IX 141 352.
- Rothe, Andreas Bjørn (1762—1840), Gehkfrd., Kanc.-dep. VIII 419. — Carl Adolph (1767—1834), Kontreadm. VI 526. — Casp. Pet. (1724—84), Etrd., Landsdommer IX 384. — Tyge Jesper (1731—95), Etrd., Amtmd., Historiker I 172; II 95.
- Rottbøll, Chr. Friis (1727—97), Kfrd., Prof. med. V 263; VII 479. — Frederikke Louise Charl. (1770—1834), g. C. Birch IX 288.
- Rotru, Marianne VI 603.
- Rotwitt, Fred., Tolder IX 432. — Juliane Frederikke (1782—1814), g. G. C. L. Schleppegrell IX 432.
- Rougemont, Prof VIII 383.
- Rousseau, Jean Jacques (1712—78), Forf. II 232; III S. XXIV f. 19 386 423; IV 15 120 124 155 221; V S. XXVI f. XLIII XCIII; VII S. XXV 175 f. 178 227 406 410 413 468; VIII T. 57 f.
- Rowe, Ths., Forf. VII 453.
- du Roveray, J. Anthoni (f. 1747), Generalprokurør VIII T. 44 f.
- Fowland, Sarah, g. L. T. Danican IX 419.
- Royer, Læge VII S. XLVIII L.
- Rudelbach, Andr. Gottlob (1792—1862), Konsistorialraad, Spr. VI 88 507.

- Rudenschöld, Magdalene Charl. (1766—1823), Hofdame VII 44 376 f.
- Rudloff, Anna Regine, g. J. Schroeder VII 463.
- Rudolphi, Caroline Louise (1750—1811), Forstanderinde VI 428 441 562; IX 66 266 338.
- la Rue, Kammertjener VII S. L.
- Ruge, Herm. (1706—64), Spr. VII 493.
- Rumford, Benjamin Thompson, Greve (1753—1814), Filantrop IV 254 340.
- Rumohr, Landraad VII S. XVII. — Adolph Fred. VIII T. 58. — Anna Johanne (1718—96), g. 1° D. Rantzau; 2° F. J. Dewitz I 284; III S. VIII 363; IV 99; VI 245 540; VII 130 144 147 149 153 f. 393; VIII T. 79; IX S. XII 4 11 (Portræt) 331 455. — Aug. (—1888), t. Drült VII 399. — Cai Fred. VIII T. 58. — Carl Fred. Ludv. Felix (1785—1843), Kmhr., Kunstsamlingsdir. III 387; VIII T. 47. — Chr. Aug., t. Runtoft VI 540; VIII T. 79. — Chr. Aug. (1759—98), Landraad, t. Runtoft VII 397; IX 82 341. — Ditl. Chr. (1767—1849), Historiker VIII T. 58. — Dor. (f. 1663), g. C. Buchwald VIII T. 139. — Hedv. Dor. (1764—1844), g. C. B. R. Witzleben VII 553. — Henning (1722—1804), Landraad, til Ø III 30 387. — Henning Bendix (1717—77), VII 553. — Henr. VIII T. 58. — Joh. Joach. (1713—93), Ritm., t. Bukhavn VIII T. 127. — Johanne Vilhelmine *Frederikke* (1757—1827), g. F. C. Warnstedt IV 348 (St.); V 251; VI 557. — Margr. (1637—1705), g. H. Reventlow VII 371 (St.). — Margr. Øllegaard (1752—82), g. C. F. Plessen VIII T. 127.
- Rumpff, Sophie Augusta (—1715), g. J. Schimmelmann V 229.
- Runge, Chr. Pet. (1695—1776), Spr. VIII T. 85. — Daniel, Overførster VIII T. 84. — Marie Margr. (1731—81), g. J. E. Franckenau VIII T. 85. — Sophie Amalie (1690—1726), g. G. F. Franckenau VIII T. 84.
- Ruoy, Bankier VIII T. 65.
- Ruppin, Barbara Beate (1696—1758), g. J. H. Schulin IX 434.
- Ryberg, Joh. Chr. (1767—1832), Etrd., t. Frederiksgave IX 205 329 358. — Niels (1725—1804), Kfrd., Handelsdir. V S. XXXVII XXXIX; VI 109 f. 518 f.; VIII T. 23 35; IX 60 205 339 358.
- Rückert, Joh. Michael Fred. (1788—1866), Digter VII S. XLII f.
- Ryde, Anton Christoph, Prof., Maler (1745—1815), I 238 289.
- Ryder, Elsebe (1638—1704), g. H. Schröling VIII T. 7 f. — Hans, Glarmester VIII T. 8. — VIII T. 8.
- Rüdinger, Chr. Aug., Kbm. V 281. — Christiane Frederikke, g. Wol-

- brecht VI 582. — Christoph Andr. (1745—97), Gehlegrd., Amtmd. V 281; VII 483.
- Rye, Charl. (f.1785), VIII T. 51.
- Ryzin, Nic., Kbmd. VII 442.
- Rødberg, Christopher (f.1720), Kældermester VIII T. 10 f.
- Rørs, Sophie Hedv., g. O. Jacobsen V 245.
- Rømeling, Carl (1769—1839), Gen.-maj. IV 137. — Frederikke Sophie (1759—1843), g. C. G. Reventlow I S. XXVIII 272 (St.); IV 89; VII 459; VIII 396. — Hans Henr. (1707—75), Statsminister, Adm. III 4 383 f.; VIII 156 396. — Jobst Conr. (1750—1819), Kmhr., Ges. IV 289 f.; VIII T. 40. — Margr. Dor. (1751—1805), g. F. Buchwald IV 266; VIII 156 f. 244 396; IX 93 343 349.
- Rømer, Augusta Wilhelmine (1774—1863), g. C. E. Witzleben VII 551. — Fred. Chr. (f.1756), VIII T. 60. — Jens Koefoed (1767—1851), Oberst VIII T. 87. — Ludv. Ferd. (f.1756), VIII T. 60.
- Roentgen IV 338.
- Röper, Ida VIII T. 49.
- Roepstorff, Kfrd., IX 345. — Fred. Chr. Aug. (1768—1848), Gehkfrd., Overstutmester, Staldmester VI 124 521; IX 146 352; X 58. — Helvig, g. F. Ahlefeldt VIII T. 54. — Ulr. Fred (f.1691), Obltnt. VIII T. 54.
- Røring, Anna Dor. (1710—1772), g. C. Jacobsen V 271 319 (St.); VI 580. — Gidske Edvardine (1724—93), g. S. L. Bugge V 273. — Helene Sophie (f.1722), g. P. Radich IX 369; X 52. — Karen (1716—89), g. F. W. Rieck VI 580.

## S.

- Saabye, Pet. Rasmussen (1762—1810), Skuespiller V 206.
- Sabinin, Martha V 267. — Stephan, Provst V 267.
- Sabroe, Ths. Matth. (1773—1822), Spr. VIII T. 63.
- Sachau, Hans Joachim, Maj. VII 473.
- Sachs, Jean Fréd. IX 377. — Reine Madeleine (f.1778), g. C. H. L. R. St. Simon IX 377.
- Sacken, Carl, Ges. II 32 38—41 140 229; III 13 97 102 203 219 368 396 413.
- Sagen, Lyder Chr. (1777—1850), Overlærer, Forf. VIII T. 63.
- Sahlfeld, Barbara Elisab., g. N. D. Schimmelmann V 230.
- Sailer, Joh. Michael (1751—1832), Biskop III 176 180 187 188 190 412; IX 278 367.



- Sainson, Marie, g. J. Briand de Crèvecoeur IX 397.
- St.-Aubain, Andr. Nic. (1798—1865), Forf. III 391; VI 579; VIII T. 28. — Fred. Jul. Chr. (1754—1819), Oberst VIII 366 422.
- St. Cyr, VII S. XXXI. — Laurent Gouvion, Markis (1764—1830), Marskal, Pair af Frankrig VII S. XXXI.
- St.-Germain, Joseph Marie (1692—1784), Æventyrer VI 600 f.; VII 195 (Portræt) 411 561; VIII T. 42. — Louis Claude, Greve (1707—78), Generalfeltmarskal VI 498; VII 408 525; VIII 157 T. 24; IX 445. — Marie Jeanne Constance (1737—91), g. C. W. Sames VII 539.
- St. Helens, Lord VIII 251 412.
- St. Huberty, Marie Antoinette Clavel (1737—1812), Operasangerinde, g. 1° Saint Huberty; 2° E. L. H. D. Antraigues VII 226—29 422 424.
- St. Just, Antoine Louis Léon (1767—1794), Politiker VI 121.
- St. Just de Teulada, Maria Ignatia, Baronesse, g. R. Lützow V 218.
- St. Laurent, Marquis V 218.
- St. Priest, François Emanuel Guignard, Greve (1735—1821), Pair af Frankrig, Gen. IV 128 303; V S. LV. — Guillaume Emanuel, Greve, Ges. IV 303. — Sophie (1737—1813), g. J. A. Launai VII 229; X 59.
- St. Saphorin, Armand François Louis de Mestral de (1738—1805), Gehkfrd., Ges. V 284; VI 498; VIII T. 18. — VIII T. 18.
- St. Simon, Brassier, Greve VII S. XXXI. — Claude Herbert Louis Rouvroy (f. 1774), Kapt. IX 377. — Louis de Rouvroy, Hertug (1675—1755), Regentskabsraad VII 179 f. 183 407 409.
- St. Vincent, Mde. VII 181 408.
- Sainte-Foi, Arnaud Sorbin (1532—1606), Hofpræst VII 142 395 f.
- Saldagno, Greve, Generalguvernør VIII T. 134.
- Saldern (-Günteroth), Carl Henr., Greve (—1788), Kmhr., Amtmd. VIII T. 58. — Caspar, Greve (1710—86), Gehrd., t. Schierensee VI 245 540; VII 421. — Chr. Ant. (1721—1806), Kfrd. VII 535. — Fred., Obltnt. (1707—75), VII 535 559. — Sebastian, Præst VII 535.
- Salicath, Carl Matth. (1758—1803), Assistent VIII T. 52. — Cathr., g. G. G. Salicath VIII T. 52. — Chr. Gottmann (f. 1756), VIII T. 52. — Gerh. Giese (1713—82), Bogtrykker VIII T. 52. — Helene Elisab. (1749—1809), g. P. Steinmann VIII T. 52. — Joh. Fred. (1748—95), Holzførster VIII T. 52. — Johanne Charl. (1754—97), g. D. Wroblewsky VIII T. 52. — Margar. (1751—1832), g. P. Baden VIII T. 52.

- Saliquet, Kapt. IX 357.
- Saly, François Marie (1684—1776), Snedker VIII T. 43; X 60. — Jacques François Joseph (1717—76), Akademidir., Billedhugger VIII T. 43; X 61. — Margr., g. A. D. Champré X 60 f. — Rosalie X 60.
- Salis-Seewis, Joh. Gaudenz (1762—1834), Kapt., Digter III 159 408.
- Salm-Reifferscheid-Krautheim, Franz Wilh., Fyrste (f.1772), Gen.-maj. VII 420.
- Salome, Eleonore, Frue V 234.
- Salvador, V 209; VII 477.
- Salzmann, Chr. Gotthilf (1744—1811), Pædagog, Forf. II 119; VIII T. 59 f. — F. R., Forf. VIII 377.
- Sames, Abraham VII 539. — Carl Erik (1755—1828), Gen.-maj. VI 480—84; VII 539 f. — Carl Wilh. (1724—89), Genltnt. II 21 228; VI 477 f. 480—82; VII 489 539. — Ferd., Kapt. VII 539. — Hans Fred. Ludv. (1763—1831), Oberst VII 540. — John Charles (1796—97), VII 540. — Joh. Vulpert (1692—1774), Hofkammerraad, t. Bergstedt VII 539. — Marie Elisab. (1798) VII 540. — Vilh. Nic. (1759—79), Ltnt. VII 540.
- Samsøe, Ole Joh. (1759—96), Pageinformatør, Digter VII 432; IX 248 364.
- San Bartholomei, Maria Theresia (1718—90), g. J. C. J. Feignet IX 407. — Oberst IX 407.
- Sand, Carl Ludv. (1795—1820), Student III 256 420. — Jens Nielsen (—1843), Palæforvalter VI 153.
- Sandberg, Helvig (1617—1700), g. S. Brockenhuus VIII T. 131.
- Sander, Bogtrykker IV 312. — Chr. Levin (1756—1819), Prof., Forf. II S. XL; III 394; IV 282; VI 127 570; VII 488; VIII T. 4 58; IX 101 135 377. — Joh. Georg, Skrædder VII 488.
- Sanderschov, Jens (1762—77), VI 579.
- Sandrue, Bolette (1770—1846), g. F. C. Schouboe VIII T. 64.
- Sandvig, Bertel Chr. (1752—86), Historiker VII 445.
- Sandøe, Hans Olsen (1704—55), Kbmnd. IX 331. — Jens (1743—1817), Provst IX 3 331.
- a Santa Clara, Abraham (—1709), Hofpræst III 142 407.
- Santi, Greve, Diplomat V 110.
- San-Theodoro Caracciolo, Hertuginde IV 164 313.
- de Sart, Thérèse Charl. Calixte VII 401.
- Sarti, Giuseppe (1729—1802), Kapelmester, Komponist VIII T. 26.
- Sartz, M. VII 450.

- Sauss, Jac. VIII T. 58.
- Savary, Anne Jean Marie René, Hertug af Rovigo (1774—1833), Politiminister, Gen. V 177 228.
- Saxo, Historiker VI 585.
- Saxtorph, Joh. Sylvester (1772—1840), Kfrd., Prof. chir. V 153. — Matth. (1740—1800), Etrd., Prof. med. IV 126 302.
- Sayer, Forf. VII 445.
- Sayn-Wittgenstein-Ludwigsburg, Ludv. Adolph Pet., Fyrste (1769—1843), Feltmarskal V 113 116 118 216.
- Schacht, Bergskriver VII 461.
- Schack (Datter af G. S.), IX 378. — Anna Eleonore (1669—1732), g. C. F. Staffeldt VII 546. — Anna Sophie, Komtesse (1734—1802), g. W. D. W. Staffeldt VII 545. — Birthe Scheel (1680—1729), g. C. F. Holstein II 219. — Carl Emil, Baron (—1742), Borgretspræs. IX 401. — Charl. Amalie, Baronesse (1742—1814), III 70; VII 263 470. — Elisab. Cathr. (1713—82), g. F. C. Møsting IX 421. — Engel Carl Ernst (1750—1811), Gehkfrd., Overhofmarskal IV 290; V 284; VII S. XXXIX 268; IX 36 334 389. — Fred. Chr., Greve (1736—90), Kmhr., t. Giesegaard IV 289 f. 299—301; VII 457. — Frederikke Anna Sophie, Komtesse (1741—87), g. H. S. Brockdorff VII 545. — Frederikke Juliane, Komtesse (1762—1815), g. C. H. Lowzow IX 276. — Gregers (1781—1840), Etrd., Kammeradv. IX 378. — Hans, Lensgreve (1735—96), Gehkfrd., Stiftamtmd. VI 521; VII 457; VIII T. 97 103. — Nancy IX 378. — Niels Rosenkrantz (1681—1731), Gen.-maj. VII 517. — Otto (1671—1719), Oberst IX 421. — Otto Didr., Lensgreve (1710—41), Gehrd. VII 545. — Otto Didr., Lensgreve (1758—1809), Gen.-maj. VIII 366 422. —
- Schack-Rathlou, Joach. Otto (1728—1800), Statsminister I 55 237; II 32 45 47 50; III 4 13 42 107 f. 203 383 f. 389 396 400; IV 29 93 f. 289 291 293; V S. XXII XXXV XXXVII LVII f. 132; VI 52 235 243 251 269 f. 539—41; VII 268 367; VIII 157 396 T. 33; IX S. XIV f. 39 44 89 335.
- Schaffalitzky, Baron VIII 372.
- Schaffalitzky de Muckadell, Komtesse IX 143. — Albrecht Christopher, Lensgreve (1720—97), Gehrd. VI 95 513; IX 123. — Albr. Christopher, Lensgreve (1800—58), IX 214 227 f. 297 359. — Birgitte Susanne Sybille, Komtesse (1801—76), g. P. Bille-Brahe IX S. XLII LV 143. — Carl Chr., Baron (1808—44), Kjkr., Prlnt. IX 406. — Erik Skeel, Lensgreve (1774—1833), I 272 (St.); II S. XXX;

- IX S. LIII LV LXI 123 f. 147 213 f. 217 258 281 350 359. — Jac. Fred. (1722—76), Gen.-maj. VI 614 (St.); VII 499.
- Schalburg, Joh. Henr., Tømmerhandler VIII T. 23; IX 79 95 271 341 f. — Joh. Matth., Tømmerhandler II S. XXVI; V S. XII 230—32; IX 79 83 341 390. — Wilh. V 232.
- Schardt, Charlotte Albertine Ernestine (1742—1827), g. E. J. F. Stein II S. VII; III S. XXXIV XLV 176 211 370 380 409; IV 316 323; VII 463—65; IX 36. — Ernst Carl Constantin (1744—1833), Gehejmeregeringsraad III 174 370 380; VII 463 465.
- Scharffenberg, Chr. Rud. (1703—82), Arkivar II 140 242. — Dor. Magdalene (1782—1862), g. O. F. v. d. Osten VII 531; IX 385. — Michael Georg (1749—1832), Geh.-legrd., Arkivar IX 385.
- Scharnhorst, Frederikke Sophie (—1810), g. C. C. Schenck v. Winterstedt VI 591.
- Schaumberg, Carl Georg Rud. (1766), VIII T. 138. — Chr. Ernst (1718—88), Kmhr., Amtsforv. VI 587; VIII T. 88 137 f. — Christine Sophie Augusta (1768—1842), g. F. Gruttschreiber VIII T. 88 138. — Ditlevine Georgine Rodsteen (1770—73), VIII T. 138. — Ernst Ludv. Wilh. (1763—1839), Oberst VIII T. 138. — Fred. Ernst Chr. (1761—1811), Maj. VIII T. 138. — Georg Ludv. Carl (1762—63), VIII T. 138. — Georg Sigismund (1688—1753), Obltnt., t. Stöckicht VI 587; VIII T. 137. — Hedv. Margr. Dor. (1768—1843), g. 1<sup>o</sup> H. Paulsen; 2<sup>o</sup> F. Schoppe VIII T. 138. — Ludv. Fred. Rud. (f. 1769), VIII T. 138.
- Scheel, Bendix Ferd. (1749—1827), Kmhr., Toldforv. IX 439. — Edele Dor. (1718—82), g. H. H. Rømeling VIII 156 396. — Hans Henr. (1668—1738), Genltnt. VIII 396. — Henr. Otto (1745—1808), Gen.-maj. II 49.
- Scheele, Adam VIII T. 17. — Elsabe, g. E. Klencke VIII T. 17.
- Scheffer, Hofraad, Overteaterintendant VI 314 547. — Carl Fred. (1715—86), Rigsraad VIII 336 f. 420.
- Scheibe, Joh. Adolph, Kapelmester (1708—76), II 231.
- Scheidtmann, Joh. Chr. (1750—1820), I 224; X 54.
- Schelde, Thulle IX 449.
- Schelen, Lucie Christiane (1746—1822), g. G. C. Gössel IX 379.
- Schelling, Fred. Wilh. Joseph (1775—1854), Gehrd., Prof., Filosof III S. XXIV 160 162 408 f.; IV 201 217; V S. XCIII.
- Schenck v. Winterstedt, Chr. Christoph, Baron (1715—83), Genltnt. VI 591; VIII T. 127. — Chr. Ludv., Baron (1743—62), Kjkr., Ritmester VI 591. — Elisab. Amalie, g. J. P. Bonar VII 448. — Georg

- Ludv., Baron, Kmhr. VI 591. — Gertrud Agnes (1661—1721), g. C. G. Hammerstein VII 567 (St.). — Johanne Sophie (1662—1708), g. C. L. Hammerstein VII 567 (St.).
- Scherer, Gen. V 6 193.
- Scherewien, Carl Leopold (1718—79), Kfrd., Landsdommer IV 312; VI 246 541. — Ivan Feodorewitsch, Kapt. VI 541.
- Schertel v. Burtenbach, Juliane Charl. (1702—48), g. J. C. Moltke VIII T. 110. — g. J. Moltke VIII T. 95.
- Schiermay, Anna Marie (—1810), g. R. R. S. Strasoldo VI 579 f.
- Schifter, Christen (—1801), Hof- og Stadsretsassessor VI 110 519.
- Schilden, Anna Elisab. (1745—87), g. V. Berger IV 288 356 (St.); VI 606. — Anna Henriette (1725—52), g. F. C. F. Schilden VI 618 (St.); IX 424. — Arminia (1799—1878), g. J. W. M. Eckhoff IX 379. — Augusta Magdalene (1797—1846), g. A. C. Holsten-Carius VI 618 (St.). — Bodo Fred. (1698—1765), Overamtmand VI 605 f. — Chr. Fred. Friccius (1747—1804), Kmhr., Amtmd. IV 275; VI 569 618 (St.); IX 379; X 59. — Christine Helene Friccius (1752—53), VI 618 (St.). — Elisab. Henriette Friccius (1750—1837), g. D. Pechlin VI 618 (St.); IX 424. — Emilie (1784—1859), g. W. Schilden VI 618 (St.). — Erik Carl Friccius (1748—66), VI 618 (St.). — Ernestine Rosine, g. W. H. Thulemeier VI 605. — Fred. Carl Friccius (1706—61), Kfrd., Landkansler I 274; IV 292; VI 605 618 (St.); IX 424. — Henr. Andr. (1692—1755), Hofraad, t. Haseldorf VI 605 614 (St.). — Herm. Lindsick, t. Horst VI 606 618 (St.). — Jac. Christoph, Overzahlkommissær VI 605. — Joh. Erik (—1717), Overkammerer VI 618 (St.). — Joh. Erik (1710—75), t. Altenkoog IV 288; VI 606. — Joh. Herm. (1740—1818), Landraad VI 606. — Johanne (1741—1805), g. H. W. Warnstedt IV 288 348 (St.); VI 606. — Rosalie (1786—1864), g. 1° H. L. Schilden; 2° C. A. R. Oppen-Schilden VI 606 618 (St.). — Sophie Caroline Friccius (1751—1804), g. J. L. F. Preusser VI 618 (St.). — Wilh., Baron (—1860), t. Rodenwalde VI 618 (St.).
- Schilden-Huitfeldt, Hans Henr. Friccius (1745—1816), Gehkfrd., Finansdep. II 43 230; III 399; IV 94 292 f.; VI 618 (St.); IX 32 334; X 55.
- Schildknecht, Joh. Ditl., Etrd., Amtsförv. IX 381. — Lucie Margr. (1750—1843), g. A. G. Hensler VII 397; IX 381 f.
- Schill, Ferdinand (1774—1809), Major, Friskarefører V 41 196 f.; VI 156 528; VII S. X 304 438; VIII 413.
- Schiller, Ernst Fred. Wilh. (1796—1841), Appellationsretsraad IV 187;

- V S. IC. — Joh. Caspar (1723—96), Overvagtimester, Haveinsp. VI 560. — Joh. Christoph Fred. (1759—1805), Digter II 226 238; III S. XXIV XXVIII XL XLV f. 60 69 149 157 380 389 390 407 410 f.; IV 132 160 168 183 185 f. 212 218 229 239 301 305 311 316 325 f. 333 336; V S. XLVI—L XCIII IC CIII 70 96 238 252 299 303; VI 559—61 (Baggesens Dom); VII 358 453 486; VIII S. XV 163 167 f. 170 f. 197 252 398 412 T. 50; IX 243 340 363. — Louise Henriette Emilie (1804—74), g. A. Gleichen, gen. Russwurm VIII 252 413.
- Schimmelmann, Fam. V 229. — Barbersvend V 237. — Baron, III 371. — Adelaide *Caroline* Cornelia, Komtesse (1760—1826), g. H. F. Baudissin II S. XXXIII 131 238; III 140 163 203 274 413 422; IV 91 113 125 206—08 243 264 (St.) 267 280 318 344; V 14 65 137 149 170·239 311 (St.) 327 (St.); VII S. XXXVII 129 322 360 (Portræt) 362 441 562; VIII S. VI 148 161 396 f.; IX 31 42 336 348 374 f. 380; X 7 49. — Adelaide Tugendreich Ernestine Frederikke Juliane, Komtesse (1796—1876), g. G. H. Løvenstern IV 264 (St.) 270 f.; V S. CV 269. — Anna Elisab. (f. 1667), V 229. — Aug. Henr. (1711—15), V 230. — Barthold (—1600), Raadsherre V 308. — Barthold (l. 1601), Student V 308. — Beate Sophie Elisab. (1747—74), g. F. Ladewig V 296. — Carl Didr. (1742—70), Agent IV 272. — Carl Gust. Ernst, Lensgreve t. Lindenberg (1848—1922), Gehrd. IX 390. — Carl Maximilian, Baron (1752—72), stud. jur. III 406; IV 264 (St.) 265 344; V S. XIX XL 238 f. — Caroline, g. F. Ladewig V 251 296. — Caroline Adelheid Louise (1778—1853), g. F. A. Senfft v. Pilsach III 367; IV 273; VII 483; VIII 202 404. — Caroline Frederikke, Komtesse (1778—1858), g. F. V. M. Criminil IV 264 (St.) 269. — Caroline Sophie Frederikke (1750—51), IV 264 (St.)—65. — Cathr. Elisab. (f. 1720), V 230. — Charl. Dor. Christine *Josephine*, Komtesse (1790—1852), g. D. C. E. Reventlow I 272 (St.); III 367; IV 217 224 252 264 (St.) 270; V S. XCVII 32 102; VI 288 546; VIII 201 404 413 T. 20; IX S. XXVIII XLVI—XLVIII LXIII f. 155 182 f. 200 (Portræt) 208 215 217 f. 222 227 229 234 237 243 248 f. 255 261 278 281 285 297 302 317—20 (319 f. Digt af Oest) 353 385 455 (Br. fra Wilhelmine J. Rev. 1810)—56; X 6 9 12 23 35 f. 49. — Chr. Carl, Greve (1767—1842), t. Wandsbeck, Gehkfrd. IV 74 262 264 (St.) 268 270 344 f.; V 249 f. 266; VI 4 497 531; VII 467. — Dider. Jac. (1683—1743), Senator, Kbmd. IV 264 (St.); V S. XI 229. — Ernst Carl Henr. (1781—1866), Forstmester IV 273 f.; X 8 49. — Ernst Conr. Ditl. Carl Jos., Gehr.,

Lensgreve t. Lindenberg (1820—85), V 238; IX 390. — Fred. Joseph, Greve (1754—1800), Kmhr., Ges. II 31 228; IV 89 264 (St.)—66 269 324 344; V S. XVI XXXVIII f. XCVII; IX 31. — Fred. Jos. Carl (1787—1833), Lensgreve t. Lindenberg, Jægermester IV 59 74 264 (St.) 269 f. 324; V 78 237 269; VIII T. 58; IX 325 397. — Fred. Traugott, Baron (1756—78), Kmhr., Bankkommissær I 290; IV 264 (St.) 266 f. 344; V S. XIX XL 239; VII 129 131; VIII 12 23 375 f. T. 24—26 (Br. t. Ernst Schim. 1776). — Frederikke Juliane, Komtesse (1763—1816), g. F. Reventlow II 40 130 **237** f. 241; III S. XXIX XLIII 72 f. 79 83 108 191 303 **362** f. 367 371 413 419 f.; IV 9 f. (Br. fra H. E. S. 1781) 50 f. (do. 1814) 54 122 236 252 264 (St.) 267 275 **318** 344; V 57 109 111 128 (Portræt) 214 285 327 (St.); VI 222; VII S. XXXIV XXXVI f. 151 337 361 (Død) 571 (St.); VIII S. VI XVI—XVIII 23 148 297 299 307—09 (Br. t. Charl. Schub. 1812) 335—48 (do. t. Ernst Schim. 1781—1812) 336 (Portræt) 376 396 418 420—22 (**421**) 424 T. 44 65—68 (Br. fra Angiviller 1797—98); IX 38 42 140 351 379. — Frederikke Louise Wesselhöft (1790—1844), g. O. Borgo di Primo III 406; IV 70 159 f. 171 f. 210 217 220 224 235 (adles) 259 311 324; V S. LII XCI XCVII 13 28 30 32 34 38 41 49 60 f. 68—70 73 76 f. 84 90—95 **92—94** (Forlovelse 1811) 99—105 102 (Bryllup 1812) 214 264 312; VIII 201 210 216 f. 222 f. 255 257 404 413 T. 14 (Adoption) 20 f.; IX 124 217 f. 275 f. 367 379 385 **406**; X 6 9 12 23 35 f. 49. — Hanna Sophie (f. 1669), V 229. — Hans (l. 1531), V 308. — Hans (l. 1595—1600), V 308. — Hans (l. 1623), Kbmnd. V S. XI. — Henr. (f. 1676), V 229. — Henr. Carl (1724—82), Lensgreve, Skatmester I 55 60 68 f. (Død) 284; II **13** 31 43 99 228 233; III 7 17 203 219 f. 389 400 406; IV 4—6 (Br. fra H. E. S. 1778) 6—9 11 16 f. (sidste Sygdom) 21—23 264 (St.)—66 268 272 274 **279** f. 293 305; V S. X (Portræt)—XXX XXXIII—XL LVII f. 229—31 **233—40 247—51** 285 327 (St.); VI 33 110—12 244 248—50 (249 f. Død) 501 541; VII **361** 467 478; VIII S. VI 9 23 374 f. 396 T. 18; IX 15 31 332 375 f. — Henr. Ernst, Lensgreve t. Lindenberg, Gehejmestatsminister (1747—1831), I S. VI—VIII XXXV XXXVI XLI LI 60 68 f. 71 78 84 96 121 132 143 145 153 161 172 **178** f. 211 f. (Br. fra C. D. F. Rev. 1822) 223 235 238 f. 241 246 f. 250 f. 259 260 f. 267 **281** f. 284 286 288 290; II S. XIV f. XVII XXV—XXVII XXX f. XXXIX **13** 41 43 51 63 f. 67 f. 97 102 122 124 128 130 f. 141 145 167 171 181 f. 184—89 (Br. fra J. L. Rev. 1790) **221** 227 231 234 238 243; III S. VIII XXI f. 46 102 105 107 f. 127 133 141 154 f.

203 226 245 268 303 305 f. 362 **367—69** 379 390 f. 396 398 400  
 404 406 f. 417 423; IV Frontespice (Portræt) S. IV 3 (Br. t. h.  
 1. Hustru 1774) 4—6 (t. Faderen 1778) 6—9 (t. Moderen 1780) 9 f.  
 (t. Julie S. 1781) 11—13 (t. Moderen 1781 om Forl. m. 2. Hustru)  
 13—19 (t. 2. H. 1781—84) **14** (om Slavehandel) **19** 19—21 (Br. t.  
 C. Stolb. 1781) 21 f. (t. en ukendt 1782 om Faderens Død) 22—24  
 (t. C. St. 1782) 24—26 (t. Louise Rev. 1782) 26—32 (t. C. D. F.  
 Rev. 1783—88) **26—30** (om S.s og R.s Afsk. fra Overbankdir.en)  
 32—33 (t. C. St. 1789) 34 f. (t. Louise Rev. 1794) 35—43 (t. C. D.  
 F. R. 1799—1807) 43—46 (t. H. L. Wexelsen 1809) 46—48 (t. B. G.  
 Niebuhr 1813) 48 f. (t. C. D. F. R. 1813) 50 f. (t. Julie S. 1814) 51—  
 54 (t. C. D. F. R. 1815—16) 54—58 (t. J. G. Rist 1817) 58 f. (t. en  
 Dame 1818) 60—63 (t. C. D. F. R. 1818) 63 f. (t. Fred. Charl. Beul-  
 witz 1819) 64—66 (t. C. D. F. R. 1820) 66 f. (t. F. C. Beulw. 1821)  
 67—69 (t. C. D. F. R. 1822) 70—73 (t. Sybille Schubart 1822) 72 f.  
 (om Grækerne) 73—76 (Br. t. C. D. F. R. 1822) 76—79 (t. F. C. E. T.  
 C. Dankwart 1824) 78 f. (om S.s Stilling som Udenrigsmin.) 80  
 (t. C. D. F. R. 1827) 84—87 89 91 94 f. 97 101 103 109 115 118 f.  
 121 124 f. **129** 133 (om Negerhandelen) 137 140 f. 143—46 148 f.  
 152—56 **153** 158 160—62 164 169—71 179 183 185 189 196—200  
 204 206—08 210 **213**—215 218 f. 221 224 (Portræt)—25 227 f. 232  
 234—37 240 242—44 248 f. 251 f. 255—57 259—61 264 (St.)—65  
 269 f. 274 f. 277—83 277 (Sølyst) 278 (Emiliekilde) 279 (Kisteind-  
 skrift) **280 282 285** f. 291 293 297 301 305 307 310 f. 314 318—26  
**328—30 332** f. **337—39** 341—45; V S. VII **XIII XXIV—XXXIII**  
**XXXV—XXXVII XXXIX—XLVII II—LIV LVI—CVIII** (Por-  
 træt) **6—9 14—16** 18 20 24 27 32—**33** 36 38—40 43 f. 48—51 53  
 55 57—60 65 f. 68 f. 72 f. 77 80 82 84 86 88 90—92 **94—96** 99 102—  
**06 104** f. **109** 111 f. 114 116—18 122—**24** 126 128 132 137 141—49  
**145—47** (Afg. s. Finansmin. 1813) 151 153 157 163 165 f. 168 171 f.  
 176—78 181 183 212 f. 216 222 **227** f. 231—**34** (Daab) 236—38  
**237** (om hans Papirer efter hans Død) **240** f. 246 250—54 256  
 259—62 **260—62** (Karakteristikker 1800—01) 264—69 (264: Digte  
 m. v., 266: 2. Hustrus Død, 267: Udenrigsmin., 268: Død, 269:  
 Dødsbo) 285 286—95 (Br. fra Frederik VI 1802—13) **289—92** (om  
 Holstens Indlemmelse 1806) 294 f. (Afg. s. Finansmin. 1813) 296—  
 307 (Privatsekretærer og disses Karakteristik af ham) 327 (St.);  
 VI 31 41 114—16 122 f. 125 128 130 f. 133 f. 136 **146—48** 154 f.  
 161—64 167 f. 171 f. 175—77 179 183 186 f. 189 **192—94** 200—02  
 250 **269** 278 284 286—89 292 297 304 f. 312 **320** 323 333 336 340



- 348 358 475 486 506 522 571 602 f.; VII S. V f. IX XVII XXXIV 3—111 (Br. t. Hert. Fr. Chr. af Sl.-Holst.-Sdrb.-Augustenb. 1788—1813), 10—13 (Ekstrakt af Brev t. Landgreve Carl af Hessen 1789) 43 f. (om hemmelige Selskaber) 76—79 (om Tronfølgen i Sverige 1809) 90—100 (do. 1810) 111 (om Fdn. af  $\frac{1}{1}$  1813) 128—30 150 **279—83 287—99** (om Fdn.en 1813) 310 320 322 342 346 349 354 357 **359**—62 367—69 378 **381** f. 387 395 433 442 **454** f. 462 481 f.; VIII S. V f. XIII—XVII 77 f. 161 f. 164—70 174 176 177—80 (Br. fra Hustruen 1793) 184 f. 187 f. 192 202 209 212 216 **222—23 230—32** 234 239—64 (Br. fra 2. Hustru 1789—1808) 269—82 (do. fra H. F. Baudissin 1794—1801) 282 f. (Br. t. samme 1801) 287—300 (do. fra Fr. Rev. 1789—1801) 304—31 (do. 1806—19) 335—48 (do. fra Fr. Juliane Rev. 1781—1812) 351—58 (do. fra C. F. Rev. 1795) 361 366 388 397—400 407—09 411—13 417 421 f. T. 17—21 (17 f. Forhold t. Sophie Duport, 18 f. Bestallinger) 24—26 (Br. fra Fr. Traugott Schim. 1776) 45 f. 49 67; IX S. XI XXXIV XXXVIII f. XLI XLVI LIX f. 31 35 f. 38 44 77—79 **83** f. 94 101 f. **110** f. 113 117 f. 121 126—29 131 133 156 170 175 f. 180 f. 187 204 208 **222** f. 241—43 **246 252** f. 256 f. 262 265 286—88 307 313 329 f. 341 347 349—51 363 365 367 369 f. (Br. t. F. A. Holstein 1818) **373** (do. fra Fred. Rev. 1783)—76 379 385 390 406 449; X 4—7 9 12 14 17—20 22 f. 26 28—38 49 f. — Henr. Ludv. Ernst (1743—93), Gen.-maj., Generalguvernør IV 9 272 f. 276; V 296; IX 362 375; X 49. — Herm. Niclas (f. 1681), V 229. — Jac. (1712—78), Konsistorialraad, Præst IV 272 345; V 230 297. — Joach. (l. 1595—1618), V 308. — Joach. (f. 1671), V 229. — Joh. (—1702) Senator, Silkehandler V S. XI 229. — Joh. (—1741), V 229. — Joh. Fred. (1709—15), V 230. — Joh. Leopold, Baron (1764), IV 264 (St.) 268. — Joh. Niclas (f. 1665), V 229. — Johs. (l. 1656), Student V 308. — Laura Ernestine Josephine, Komtesse (1798—1857), g. C. A. F. Lützerode IV 264 (St.) 271. — Margr. Marie (f. 1708), V 230. — Nic. (—1680), Silkehandler V S. XI 229. — Nic. (—1687), V 229. — Nic. Didr. (1716—96), Senator V 230. — Paul Joachim (f. 1673), V 229. — Simon (f. 1666), V 229.
- Schindel, Anna Agathe (1750—1833), VII 542. — Charl. Helene, Grevinde (1690—1752), g. E. G. Bülow I S. XXIV; VII 543; VIII T. 55. — Chr. Christopher (1770—91), Ltnt. VII 543. — Christine Hendrine (1766—1802), VII 543. — Conr. (1715—94), Adm. III 107; VII 542. — Conradine Vilhelmine (1751—1834), VII 542. — Elisab. Hendrine Dor. (1755—1803), VII 543. — Fred. (1713—79),

- Etrd., Overbergamtsassessor VII 542. — Fred. Jørg. (1767—1837), Maj. VII 543. — Fred. Wiglas (1748—70), Seklnt. VII 542. — Fred. Wilh. (1690—1755), Gen.-maj. VII 471 541 f.; X 59. — Frederikke Nicoline (1771—1858), g. F. J. H. Bruun VII 543. — Gottlieb Bernhard (1688—1712), Kapt. VII 541. — Henr. Leop. (1686—1723), Etrd., Amtmd. VII 541. — Henr. Leop. (1757—79), Seklnt. VII 543. — Joh. Carl Eberhard (f. 1681), Ridepage VII 541. — Johanne Margr., g. C. Burgstorff VII 541. — Otto Fred. (1762—91), Prltnt. VII 543. — Pet. Laur. Christopher (1754—1838), cand. jur., Auskultant VII 543. — Pet. Nic. (1765—1824), Kapt. VII 543. — Sophie Magdalene (1768—69), VII 543. — Wiglas (—1695), Overhofmester VII 541. — Wiglas (1684—1756), Adm. VII 541.
- Schirach, Carl Benedict (1790—1864), Overappellationsretsraad, Forf. V 23. — Gottlob Benedict (1743—1804), Etrd., Forf. I 197; IV 310; VIII 13 375.
- Schielde, Juliane Marie (1753—1831), g. M. G. Scharffenberg IX 385.
- Schielderup, Søren (1698—1736), Guvernør V S. LXIV.
- Schiøtt, Agnete (1737—79), g. M. Lunding IV 281. — Balthasar, Urtekræmmer IV 281. — Else Marie (1735—1802), g. O. L. Bang VII 473. — Martha Marie, g. J. F. Ahrensburg VI 519. — Niels (1706—74), Jrd., Urtekræmmer VII 473. — Niels (—1824), Stadsmægler VIII T. 62. — Niels Didr. (f. 1790), VIII T. 62. — Pet. Nic. (1714—67), Kancred., Brygger VI 519. — Pet. Ulr. Fred. (1802—73), Spr. VII 380.
- Schiøttz, IX 325.
- Schlanbusch, Frants Henr. (—1740), Oberst IX 418. — Henr., Overberghauptmand VI 542. — Theodor Georg (1756—1829), Gehkfrd., Amtmd. I S. XXXVI; II S. XV 48 145 153 230; III 367; IV 92 f. 292; V 3 187 284; VI 132 134 253 f. 308 541; VII 429.
- Schlegel, Armgaard Sophie Helene, Hoffrk. VII 494. — Aug. Wilh. (1767—1845), Prof., Forf. V 61 112 f. 117 216; VI 186 531 f.; VII 486. — Cathr. Amalie Dor. VII 494. — Christiane Eleonora, g. C. Trebra VII 494. — Christopher Wilh. (1695—1759), Overhofmester, Kmhr., Staldmester VI 590; VII 494. — Fred. (1772—1829), Legrd., Forf. III 407; IV 217; V 46 60; VII 486; VIII T. 14. — Gotfr. Lebrecht, Major VII 494. — Henr. Fred. (1749—1822), Jrd., Kommitteret V 287 295. — Joh. Elias (1719—49), Prof., Forf. VI 508 584. — Joh. Fred. Vilh. (1765—1836), Kfrd., Prof. jur. IV 295 302; VIII 405 f. — Joh. Henr. (1726—80), Jrd., Prof., Historiker VI 511. — Margr., g. A. L. Giese VI 588. — Rudolph Ernst, Kapt. VII 494. — Wolf Otto, Kjkr. VI 590.

- Schleierweber, Sergent III 386. — Jenny (f. 1756), g. M. Brühl III 25 386.
- Schleinitz, Baronesse VI 510. — Christiane Louise Henriette, Baronesse (1709—56), Overhofmesterinde, g. C. Juel VI 510.
- Schleppegrell, Anna Augusta Magdalene (f. 1777), g. J. C. Heimreich IX 433. — Aug. Wilh. (f. 1689), IX 431. — Augusta Wilhelmine (1696—1770), IX 432. — Benedicte Philippine Ernestine (f. 1783), IX 433. — Carl Ludv. (1745—65), Underofficer IX 433. — Carl Wilh. (f. 1698), IX 432. — Casp. Christopher (—1676), t. Vesenburen IX 430. — Charl. Sophie Dor. (f. 1693), IX 431. — Chr. Wilh. (Levin) Ernst (—1818), Landraad, t. Sønderhovedgaard VII 496; IX 431 453. — Chr. Wilh. Levin Ernst (—1811), Ritm. IX 432. — Christine Armgaard Sophie (1737—88), II 232; IX 45 336 432. — Christine Charl. Louise (1774—1849), IX 433. — Christine Frederikke Armgaard (1776—1847), g. J. A. Ostwald II 70 233; IX 433. — — Dor. Wilhelmine Conradine (f. 1740), IX 432. — Eleonore Augusta (1733—40), IX 432. — Elisab. Christine (f. 1691), IX 431. — Fred. Adolph (1792—1850), Gen.-maj. IX 430 f. — Fred. Carl (1742—1819), Husfoged II 70 f. 232; VI 571; IX 336 432 f. 454. — Fred. Emil Chr. (1779—1815), Kapt. IX 433 454. — Georg Carl Ludv. (1773—1850), Maj. IX 432. — Jobst Henr. Adolph, t. Vesenburen IX 430. — Jobst Herm. Wilh., Hofmester VIII T. 17; IX 431 453. — Joh. Adolph (1669—1712), Burgmann, t. Vesenburen IX 430. — Joh. Fred. (f. 1692), IX 431. — Otto Henr. (1729—1808), Gen.-maj. IX 430. — Phil. Ernst (1705—67), Kjkr., t. Pilegaard II 232; IX 432 453 f. — Louise (f. 1782), IX 433. — Victor Frants Adolph (1695—1771), Obltnt. IX 431. — Victor Frants Adolph (—1796), Prltnt. IX 432.
- Schleth, Dtl. (1725—90), Kfrd., Toldkammerdep. VI 30 499.
- Schlichter, Juliane Frederikke Lucie (1792—1839), g. G. P. N. Pechlin IX 425.
- Schlichting, Frue VI 584. — L., Præst VI 584.
- Schlieben-Birkenfeld, Amalie, Komtesse (f. 1777), g. W. H. M. Dohna V 118.
- Schlippenbach, Carl Fred. Wilh., Greve, t. Schönemark III 363. — Charl., Komtesse (1794—1840), g. F. Reventlow II 237; III 363; VII 571 (St.); X 55. — Euphemia Louise, Komtesse, g. H. W. Hammerstein VII 567 (St.).
- Schlosser (—1797), II 128. — Joh. Georg (1739—99), Gehrd., Syndicus II 128 237 240; III S. XLI 79 85 86 f. 376; IV 203; VII 464; VIII 34 379 f.

- Schlüter, Andrea Elisab., g. C. E. Grill IX 389.
- Schlösser, Georgia Elisab. (—1750), g. N. D. Arff VI 516.
- Schlözer, Aug. Ludv. (1735—1809), Prof., Historiker VI 547; VII 296 436; VIII S. VIII 3 5 372 f. — Dor. (1770—1825), Dr., g. M. Rodde VI 315 547.
- Schmeerfeldt, Baltzar Vilh. (1785—1834), Kornet VI 165 530.
- Schmeltz, Godsbestyrer II S. XXIII—XXV XLI 222 f.; III 71 f. 391; IX 79 84—87 159 341.
- Schmettau, Amalie, Komtesse (1748—1806), g. D. A. Golitzyn III 73 391 f. 420; VII S. XXXVI f. 223 f. 394 420. — Fred. Wilh. (1662—1735), Genltnt., Ges. VI 610 (St.); VIII T. 43. — Fred. Wilh. (1738—54), Ltnt. VII 458. — Frederikke Wilhelmine (f. 1716), g. H. W. Schmettau IX 15 332. — Gotfr. Wilh. Chr., Greve (1752—1823), Genltnt. VIII T. 39. — Henr. Wilh. (1700—67), Gehrd., Kammerdir. IX 332. — Herm. Vald., Greve (1719—85), Gen. II 244; VI 597; VII 36 480; VIII T. 35. — Isabella Eleonora Dor. (1750—1818), g. C. L. Stemann II 51; IX 15 332. — Samuel, Greve (1684—1751), Generalfeltmarskal VII 420. — Wald. Fr., Greve (1749—94), Gehrd., Ges. II 36 190 244 f.; IV 147 308 310; VII 34 36 38 374 436.
- Schmetto, Hofpræst VIII T. 5.
- Schmid, Chr. Henr. (1746—1800), Forf. VIII 25 133 377.
- Schmidt, Tømmerhandler I 252. — Frk. (C. A. S.s Datter) IX 58. — Anna Elisab., g. E. F. Schütze VII 497. — Anna Marie, g. G. H. Klopstock V 280. — Anne Cathr. (f. 1796), IX 347. — Bendix VI 582. — Cathr. Marie (f. 1780), IX 326. — Christen (1721—1810), Jrd., Not. publ. VIII T. 30. — Chr. Aug. (1748—1807), Lærer II S. X XIII f. XXXVII 196; IX 57 f. 61 111 163 182 236 326 328 337 347 355. — Chr. Frantz (1734—1828), Generalhaveinsp. V 198 f. 279. — Christiane Laurine (f. 1794), IX 347. — D. A., g. Hane VIII T. 44. — Elisab. Charl. (—1746), g. E. L. R. Widdersheim VII 549. — Fanny VIII 387 f. — Georg Philip (1766—1849), Jrd., Bankdir., Digter IV 224 f. 235 250 262 331 341; V S. XLII LXXIX XCI f. XCV CVII 232 296 ~~303—05~~; VII 283; VIII 251 253 f. 259 f. ~~411—13~~; IX S. XLI f. 133 135 f. 156 313 328 351 353 369; X 32 52. — Henriette (1784—1848), g. P. Gerschau IV 338. — Jac. Fred. (1730—96), Præst, Digter VI 584; IX 387 f. — Joh. Christopher, Kbmđ. V 280. — Kirstine Dor. (f. 1799), IX 347. — Lucas Kaae (—1798), Spr. IX 364. — Martha, g. C. Leisching V 280. — Matth. Henr. (1752—1832), Oberst IX 244 337 364 445. — Sophie Elisab. (1745—

- 71), g. H. Bolten V 255. — Sophie Elise Augusta (f.1798), IX 347. — Troels (—1730), Jrd. IX 346.
- Schmidt-Phiseldeck, Conr. Georg Fred. Elias (1770—1832), Kfrd., Toldkammerdep. II 171 244; IV 43 162 165 168 182 282 311; V S. LVI LXXIV CV CVII 267 304; VII 74 292 436; IX 119 348 f.; X 54.
- Schmidten, Gotfr. (1784—1852), Kjkr., Regeringsraad VIII T. 61. — Joh. Fred. (1762—1830), t. Williamsborg VIII T. 61. — Marcus Paulli Carenus Holst (1791—1849), Etrd., Byfoged VIII T. 61 f. — Ulr. Chr. (1761—1828), Generalkrigskommissær, t. Urup VIII T. 62.
- Schmiegelow, Ernst Carl (f.1856), Prof. med. IX 371 f.
- Schmising-Kerssenbrock, Maximilian Franz Xaver, Greve (1781—1850), III 356 (St.).
- Schneeweis, Anna Marie, g. E. Aichelberg VIII T. 17. — Caspar VIII T. 17.
- Schneider, Frue VII 338. — Abraham (1735—95), Etrd., Reder IV 280 f.; VIII T. 36 40 f. — Abraham (1770—94), VIII T. 41. — Elisab. Cathr. (1775—78), VIII T. 41. — Jeanne Marie (1785—1869), VIII T. 41. — Joh. Chr., Kapt. VII 338 444. — Joost (1772—88), VIII T. 41. — Joost Didr. Magnus (1790—1861), Kommerce-sekr. VIII T. 41. — Justine (f.1779), VIII T. 41. — Louis Henry (1783—1826), Kapt. VIII T. 41. — Marie Arnolde (1780—83), VIII T. 41. — Pierre Chrétien (—1803), VIII T. 41. — Susanne Sophie (1777—1815), g. I. Larpent VIII T. 41.
- Schnell, Agathe Christine, g. M. C. Piper IX 440. — Georg Falk (f.1784), VIII T. 60 f. — Joh. Fred. VIII T. 60.
- Schollii, Dominicus, Sanger VIII T. 26 f.
- Scholten, Adele (f.1787), VIII T. 51.
- Schomburg, Bernhard Leopold Volkmar (1705—71), Kfrd., Præsident VI 587.
- Schoppe, Fred. (1762—1833), Kapt. VIII T. 138.
- Schorn, Joh. Arnold (1764—1840), Voksdugsfabrikant IX 378.
- Schorr, Agnete Cathar. (f.1680), IX 323. — Anna Sybille (1679—1763), g. H. M. Schubart I 281; II 220; VIII T. 130; IX S. XI 323 447. — Hans Didr. (1640—1709), Oberst IX 323 447. — Sophie Margr., g. 1° F. P. Donop; 2° Woldenberg IX 323.
- Schou, Bernhard Fred. (1785—1827), Kapt. IX 372.
- Schouboe, Carl Chr. (1800—59), Læge VIII T. 64. — Christiane (f.1791), VIII T. 64. — Dor. Cathr. (f.1795), VIII T. 64. — Fred. Chr. (1766—

- 1829), Kancred., Raadmd., Institutbestyrer VIII T. 63 f.; X 47 f. 52. — Ide Olivia (f.1797), VIII T. 64.
- Schouv(w), Alhed Florentine (f.1762), VI 579. — Ane Christine, Mad. V 246. — Jens Sander, Guldsmed VI 579. — Joach. Fred. (1789—1852), Etrd., Prof., Naturforsker V S. C. — Kirstine Cathr. (f.1760), VI 579.
- Schow, Christen (1738—1806), Kfrd., Kancellidep. I 215 f. 224; VI 124 522. — Dorthe (—1701), g. 1° L. Bille; 2° C. Wildenradt VII 471. — Niels Iversen (1754—1830), Etrd., Prof. philol. VI 546; VIII S. VII.
- Schrader, Caroline Agnes Louise (1744—1801), g. H. C. Hammerstein VII 567 (St.). — Joh. Theophilus Fred. (f.1763), Prof., Fysiker VII 32 373 f. — Ludv. Albr. Gotfr. (—1817), Etrd., Prof. jur. VI 161 163 f. 529.
- Schrauttenbach, Elisab. Louise Philippine Ernestine Weitelshausen, gen., g. C. E. Witzleben VII 551.
- Schree, Carl (f.1752), Tjener VIII T. 10.
- Schreiber v. Cronstern, Carl Fred. (1711—95), Kfrd., Vajsenhusdir. VIII T. 75. — Christine Augusta Frederikke (1747—1824), g. A. F. Warnstedt X 56. — Christine Marie Frederikke (1741—91), g. A. J. Destinon VIII T. 75. — Gabriel Fred. (1740—1807), Hofjkr., t. Nehmten VIII 276 278 416. — Gabriel Fred. Aug. (1783—1869), Hofjærgermeste;, t. Nehmten VII 420.
- Schroll, Henning (1759—1833), t. Lykkenssæde, Høravler IX 73 214 218 359.
- Schrøder, Kbmnd. III 231. — Møller VI 511. — Anna Marie, g. J. H. Beuthak III 384. — Anne Marie (1746—1812), g. F. Cruys VIII T. 27. — Chr. (1759), VIII T. 27. — Engelke Cathr. (f.1748) VIII T. 28. — Fred. Ludv. (1744—1816), Skuespiller, Forf. VI 559. — Georg, Kfrd., Regeringsraad VII 521. — Ib Lorentz (f.1749), VIII T. 28. — Joh., Assessor VII 463. — Joh. Chr. *Theodor* (1777—1814), Spr. IX S. XLVI 134 143 149 f. 353. — Johanne Margr. (f.1750), VIII T. 28. — Louise (f.1751), VIII T. 28. — Werner (1720—58), Jrd., Toldinsp. VIII T. 27.
- Schrødersee, Fred. Chr. (1752—67), VIII T. 27. — Ib Lorentz (1753—1829), Gen.-maj. VIII T. 22 28 53. — Joh. Chr. (1706—72), Kfrd., Borgm. V 263; VIII T. 27 f. — Joh. Chr. (1754—1801), Kapt. VIII T. 28; X 25 51. — Sophie Magdalene (1746—1801), g. J. T. Holmskjold V 263; VIII T. 27.
- Schrøder, W. F.t, Jrd. V S. XVIII.

- Schröling, Elsabe (1707—73), g. H. W. Gerstenberg V 282; VI 583; VIII T. 7 f. — Günther, Borger VIII T. 7. — Hans Henr. (1676—1739), Vagtmester VIII T. 7 f.; IX 386. — Henr. (1635—98), Mønsterskriver VIII T. 7 f. — Henr. Burchard (1704—62), Ltnt. VIII T. 7 f.; IX 386. — Joh. Pet. (f. 1709), VIII T. 8.
- Schröter, Kommerceraad VII 456. — Chr. Henr. (1764—1829), Krigsraad, Prlnt. VII 456 f.
- Schuback, Johs. (1766—1822), Gen.-kons., t. Wittmold IX 426.
- Schubart, Frue VIII 372. — Anna Margr. (1753—1842), g. F. C. Kleist IX 450. — Anna Marie (f. 1670), g. T. Schelde IX 449. — Anna Sybille (1753—1828), g. J. L. Reventlow I S. IX—XI 44 f. 207 272 (St.) 278 280—81; II S. VI f. XII f. XVII—XXIII XLI f. 28 (Portræt)—30 49 56 f. 61—63 71 90 92 94—96 104 107 142 147 160 187 216 217 f. 220—22 225 234 243; III S. VIII XXI XXXV 8—10 46 48 79 83 150 205—07 224 f. 227 287 291 384 386 389 399; IV 40 70—73 (Breve fra H. E. Schim. 1822) 88—91 143 146 190 196 226 232; V S. VIII XLV CI 10 123 125 142 164 188 327 (St.); VI 237 259—61 263 315 322 328 f. 335 437 471—75 (Br. fra H. N. Arctander 1807); VII S. VIII XIII 128 130 144 257—62 (Bryllup 1778) 262—99 (Br. fra Fr. Louise Rev. 1792—1813) 300 317—22 (Br. fra Fr. Louise Rev. 1813) 322—41 (do. fra C. Vloedt 1813) 341—63 (do. fra Fr. Louise Rev. 1813—18) 429 462; VIII S. XX 194 239—40 245 247; IX S. VI (Portræt)—IX XI—XIX XXII—LIX LXI—LXIV (Portræt) 1—289 (Br. t. Fr. Louise Rev. 1769—1821) 32 (Portræt) 78 f. 81 f. (religiøse Opfattelse) 82 (ønsker tyske Huslærere) 100 128—30 (Br. t. Kirstein om Mandens Død 1801) 166—68 (Br. t. Charl. Schub. 1807) 168 f. 170—73 (Br. t. do. 1807) 175—78 (do.) 180—87 (do. 1807—08) 209 218 f. 229 236 (kritiserer Damemoderne 1809) 247 (forarget over, at „Axel og Valborg“ foregaar i en Kirke) 274 280—82 (om Fdn.  $\frac{6}{1}$  1813) 293—303 (Br. t. Wilhelmine Jul. Rev. 1813—25) 307—17 (Br. t. C. D. F. Rev. 1801—21) 307 f. 319 323 f. (Forfædre og Daab) 327 329—333 337 344 348 f. 351—53 358 361 363 365—67 379 f. (Br. fra S. M. Charl. Bernst. 1820) 380 f. (do. fra Fr. Louise Rev. 1814) 448 f. 450 455; X 7. — Anna Sybille (1778—1852), g. H. Nørregaard IX 119 f. 349. — Benedicte Henriette (1780—1865), g. 1° P. Strøbech; 2° G. F. Schmidt IX 119 f. 349. — Carl Rudolph (1714—59), Obltnt., Kollegiedep. I 281; II S. VI 220; V S. XL LIX 327 (St.); VII 519; IX S. XI f. LI 323 f. 448. — Carl Rudolph (1775—1847), Ritm., Toldkasserer IX 102 349. — Caroline Rudolphine (1760—98),

g. 1° J. Løvenskiold; 2° F. G. Adeler VII 128 144 258 261 429 484; IX 14 119 331 f. 348 361 449; X 60. — Charl. Susanne (1755—80), g. N. Poulson IX 450. — Chr. Fred. Daniel (1739—91), Digter VII 464. — Chr. Valentin (f. 1664), IX 447. — Elisab. Esther (1712—81), g. B. L. W. Schomburg VI 587. — Fred. Chr. (—1704), Prlnt. IX 449. — Fred. Chr., Korporal IX 450. — Herm., Baron (1756—1832), Gehkfrd., Diplomat I S. IX 141 281; ÏI 90 108 111 122 132 144 f. 225 233 241; III 80—82 369 406; IV 124 f. 146 183 186 193 **195—98** 249 302 311 314 321 331—33; V S. XLVII LII LXXVII XCVII CI 53 **70 77 91** 93—96 101 f. 142 159 f. (Hustrus Død) 174 176 f. 179 181 209 212 214 222 224 261 f. (Br. fra Hustruen 1801) 327 (St.); VII 39 258 261 **476** f.; VIII 186 216 f. 219—**21** (Udn. t. Baron 1811) 223 235 407 413 f.; IX S. XI LIX **LXI** f. 5 8 72 **74** 80 (Portræt) 97 **99** 112 117 120 230—32 268 **275** f. 319 **329** f. 341 **344** 349 360 **382—84** 406 **449** 455 f.; X 7 12 14 17 20 32 51. — Herm. Michael (1668—1743), Gen.-maj. I 281; VIII T. 130; IX S. XI 229 323 349 447. — Herm. Michael Chr. (1745—98), Gen.-adj., Toldinsp. IX 103 119. — Joh. Adolph (f. 1666), IX 447. — Joh. Casp. (—1703), Kaptlnt. IX 449. — Joh. Ludv. (1779—1817), t. Claus-holm IX 120 349. — (Joh.) Valentin (1630—1709), Ritm. I 281; VIII 407; IX S. XI 323 447. — Joh. Valentin (1699—1770), Maj. II 220; IX 324 450. — Magdalene *Charl.* Hedv. (1757—1816), g. H. E. Schimmelmann I S. IX—XI 68 260 f. (Død) 278 281 284 286; II S. XXI XXIII 51 67 f. 95 97 128 131 **133** 145 f. 167 226 238 f.; III S. XXI **67** 76 **78** f. 81 150 f. 268 303 360 367 389 399 411 423; IV 11—13 (Forlov. 1781) 13—19 (Breve fra Mden. 1781—84) 20 23—26 53 f. (Død) 83—262 (Breve t. Louise Rev. 1780—1807) 136 f. (Syn paa d. fr. Revol.) 143—46 (Forhold til Lavater) **154** f. **191** 208 (hendes Helbred 1798) 264 (St.) 278—**79** 289 305—07 **316** f. 326 **328** f. **331—33** 334; V Frontespice (Portræt) S. VII f. **XL—XLVII L—LVII LIX LXIII LXVII LXX LXXIII** f. LXXIX LXXXIV XC XCVII—CIV 3—128 (Br. t. Louise Rev. 1808—13) **74** (om at brænde hendes Breve) 131—83 (Br. t. Fred. Soph. Beulwitz 1783—1816) 142 (om Holsten 1813) 171 (Helbred 1815) 188 f. 193 206 (Br. t. Kirstein 1810) 214 224 238 **247** 251 (Forlovelse)—52 254 **261** (Optræden 1801)—62 **264—66** (Død) 285 298 300 302 327 (St.); VI 74 **219** f. 222 249 f. 289 297 312 **437** 465 535 562 f.; VII S. V IX XIV 52 92 f. (Br. t. Hert. af Augustenb. 1810) 104 128 144 150 258 260 275 279—**80** 283 289 292 297 317 f. 321 f. 342 344 346 349 351 356 359—**60** (Død)



- 369 429 469 487; VIII S. V f. XIII f. 161—235 (Br. t. Hert. Fred. Chr. af Sl.-Holst.-Sdrb.-Augustenb. 1791—1813) 177—80 (do. t. Manden 1793) 239—64 (do. 1789—1808) 248 f. (Br. fra la Rochefoucauld-Liancourt 1799) 267—69 (Br. fra H. F. Baudissin 1787) 297 307—09 (Br. fra Fr. Juliane Schim. 1812) 361—68 (Br. fra C. F. Numsen 1800) 372 398 404 407 412 f. 418 T. **14** 20—**21**; IX S. XI—XVI XLII **LIX—LXI** 5 f. 22—24 31 33 36 51 57 63 69—71 89 f. 97 101 **110** f. 117 119—21 124 132 141 155 160 162 166—68 (Br. fra Syb. Schub. 1807) 170—73 (do.) 175—78 (do.) 180—87 (do. 1807—08) 189 197 200 206 **208 217** f. 225 f. 231 235 240 242 f. **246** 248 **252** f. 256 f. 261 275 f. 279 282 288 293 **330** 337 344 350 f. 355 358 373 (Br. t. Hertugen af Augustenb.) 385 (Br. t. Fr. Louise Rev. 1800) 406 **449**; X 1—38 (Br. t. Louise Rev. 1801) 48—50. — Margr. Marie (1752—70), IX 448. — Marie Mette Sybille (1709—69), g. G. E. Poel II 220; VIII T. 130; IX 324 448. — Mette (—1706), IX 450. — Mikkel Adolph (1702—06), IX 406. — Niels (1701—63), Ritm. IX 450. — Sara Marie (1776—1804), g. J. O. Andersen IX 119 f. 349. — Valentin (1703—05), IX 450. — Valentin Chr. (f.1666), IX 447. — Wilh. Gottlieb (—1702), Vagtmester VIII T. 87; IX 449. — Wilhelmine Dor. (1754—1830), g. H. B. Gottberg VIII T. 87; IX 450. — Wolf Christoph, Overforstmester VI 587.
- Schubert, Franz Pet. (1797—1828), Komponist V 303; IX S. XLI.
- Schuckmann, Prof. VII 393. — Anna Sophie (1720—1800), g. J. M. Preisler VII 130 393. — Bernhard Did., Gen.-maj. VII 438. — Moritz Caspar Fred. (1773—1820), Godsejer, Forf. VII 303 438.
- Schuld, Senator VII 313.
- v. d. Schulenburg, Greve, Adjutant VII 330 f. 335 f. — Adelheid, g. G. D. Ende IX 344. — Alexander, t. Hohenwarsleben III 375. — Frederikke Vilhelmine Louise (1764—86), g. G. V. A. D. Münster-Meinhövel III 376. — Georg Ludv., Greve (1755—1828), Genltnt. V 71 207 f. 266; VII 304 323 438. — Joh. Henr., Greve (1713—91), Genltnt. VI 537; X 58. — Werner (1679—1755), Lensgreve, Feltmarskal II 231; VI 586. — Werner, Lensgreve (1736—1810), Ges. V 279; VII 458; IX 5 331. — Wolf Didr., Lensgreve (1731—1803), Genltnt. VI 235 537; VIII T. 129.
- Schulin, Anne Susanne, Frue IX 434. — Chr. Fred. (1733—35), IX 434. — Elisab. Susanne, Komtesse (1743—58), IX 435. — Ernst Georg (1658—1731), Præst IX 434. — Fred. Ernst (1736—39), IX 434. — Fred. Ludv., Lensgreve (1747—81), Kmhr., t. Frederiksdal IV 348 (St.); IX 435. — Joh. Henr. (1692—1775), Kirkeraad,

- Præst IX 434. — Joh. Sigismund, Lensgreve (1694—1750), Gehrd. i Kons. VIII T. 42; IX 421 434; X 62. — Salomon, Diakon IX 434. — Sigismund Ludv., Lensgreve (1777—1836), Kmhr., Amtmd. V 264; VI 594; VII 497; VIII T. 33; IX 435; X 62. — Sophie Magdalene (1740—41), IX 434.
- Schulthesius, J. P., Præst IV 321.
- Schulthess, David, Kapt. VIII 390.
- Schultz, Anna, g. O. F. Pentz VIII T. 122. — Joh. Arnold (—1825), Maj. VII 531. — Joh. Fred. (1756—1817), Bogtrykker IV 165 312; VIII 187 402. — Joh. Matth. (1771—1849), Prof. philos. III 409. — Karen Lind, g. H. S. Leganger IV 283. — Philip Jac. Wilh. (1762—1822), Kaptlnt. VI 594; VII 498.
- Schultze, Henr. Stephan Ant. (1778—1845), Overkrigskommissær. VIII T. 53. — Hieronymus Joh. (1717—1803), Gehrd., Kollegiedep. VI 602 f. 614 (St.); VIII T. 24 53. — Stephan Martin (1715—83), Kfrd., Vicekansler VII 496 f.; VIII T. 53. — Wolf Otto Fred. (1775—1841), Oberst VIII T. 53.
- Schulz, Joh. Abraham Pet. (1747—1800), Kapelmester I 290 f.; II S. XVIII XXII 90 189 222; III 388; IV 103 130—33 144 155 166 298 304 309 312; V S. XLIII 251 f.; VI 262 529 542 599; VIII S. XII XV 172 240 244 f. 267 f. 399 410 415; IX S. XXXI 50 336 343.
- Schumacher, Cornelia (1746—1810), g. F. C. Trant IX 119 348. — Cornelius (1702—77), Etrd., Toldinsp. IX 348. — Henr. Chr. (1780—1850), Kfrd., Prof., Astronom V S. C 99 180 213; VII 82 385; VIII 253 f. 413. — Pet. Chr. (1743—1817), Gehkfrd., Amtmd. II 140 154 241; V 284; VI 264; VIII 245; IX 139 221 314.
- Schumann, Charlotte Wilhelmine Dor., Jfr. (1717—79), Kammerfrue VI 100 517.
- Schurmann, Fred. (1688—1741), Provst IX 399. — Martha (1723—99), g. F. O. Briand de Crèvecoeur IX 399.
- Schuster, Bertram Samuel, Jrd., Konsul VI 602.
- Schuvaloff, Paul Andrejevitsch (1776—1825), Gen. V 151.
- Schwane, Peder (1692—1762), Kommerceraad, t. Anneberggaard VII 471. — Ulrikke Eleonore (1726—92), g. 1° N. C. Bang; 2° J. Hansen VII 471.
- Schwartzkoppen, Sophie Antoinette (—1786), g. E. G. Gruttschreiber VI 591; VIII T. 88.
- Schwarz, Fred. (1753—1838), Instruktør, Skuespiller IV 287. — Sophie III 374.

- Schwarzburg, Anna Dor., Komtesse (—1712), g. H. Reuss. IX 427.  
 — Sibylle Juliane, Komtesse (—1698), g. H. Reuss IX 427.
- Schwedt, Anna Sybille, g. P. C. Couthouly IX 376 f.
- Schweinitz, Margr. Eleonore, Komtesse (1736—1803), g. H. C. Bothmar II 219.
- Schwerin, Anna, g. J. Anrep VIII T. 116. — Kurt Christoph, Greve (1684—1757), Generalfeltmarskal V S. XII. — Otto Greve (—1705), Gehejmestatsminister IX 400. — Sophie Dor. Henriette, Komtesse (1764—1825), III 367; VII 435.
- Schwesinger, Nic., Stadshauptmand IX 403.
- Schwietering, Helene, g. C. C. Schleppegrell IX 430. — Joh., t. Bissendorf IX 430.
- Schwollmann, Wilh. Alexander (1734—1800), Overkonsistorialraad, Provst VI 626 (St.); VIII T. 49.
- Schüler, Skuespiller V 215. — Johanne Henriette Rosine (1772—1849), g. 1° Emicke; 2° Meyer; 3° Hendel; 4° K. J. Schütz V 108 215; VIII 215.
- Schy(ü)tte, Alette Margr. Ovidia, g. Petersen VI 511. — Anders (1726—77), Prof. jur. et polit. I S. XXXI 290 f.; VI 508 511 f.; IX 377. — Anna Margr., g. M. Wemmenhøi VI 511. — Birgitte Eline, g. Schröder VI 511. — Carl Gust., Jrd., Regimentskvartermester VI 511. — Joh. Fred. (1771—1828), Spr. IX 408. — Karen VI 511.
- Schütz, Chr. (f. 1689), Proviantkommissær IV 314. — Chr. Ludv. (1735—1812), Gehkfrd., Kanc.-dep. II 102 233; IV 172 282 314; VI 44 125 522. — John, Student VIII 4 8 17 26 372. — VIII 17 26. — K. J., Prof. V 215.
- Schütze, Eustasius Fred. (1688—1758), Præst VII 497. — Fred. Wilh., Gehejmeregeringsraad VI 626 (St.). — Fred. Wilh. Ludv. (1782—1856), Kapt., t. Schöneiche VI 626 (St.). — Gotfr. (1719—1784), Prof., Sprogforsker VI 584 f.; VII 496. — Gottlieb (1739—84), Legrd., Leg.-sekr. VII 497. — Joh. Fred. (1758—1815), Kanc.-sekr., Generallottoadministrator VII 497.
- Schäffer, Andr., Postmester VI 149. — Marie Sophie (1768—1813), g. C. Walterstorff IV 273. — Ths. Vilh. (—1774), Jrd., Byfoged IV 273 344.
- Schoell, Fred. Ludv. (1729—71), Obltnt. VIII T. 121.
- Schøller, Casp. (f. 1749), Underofficer VIII T. 58. — Chr. (1706—78), Gen.-maj. IX S. XII. — Chr. (1754—1813), Kjkr., Prltnt. VIII T. 60. — Isabella (1747—1822), g. H. L. Bülow VI 503. — Isabella Sophie (1761—1832), g. F. C. Juul IX 39 335. — Joh. (1753—92), Kmhr., Resident VIII T. 60. — Ths. Blixenskiold (1754—70), VIII T. 60.

- Schönaich-Carolath, Carl Henr. Fred. Georg Alexander, Prins (1820—74), VI 618 (St.).
- Schönbach, Anna Elisab. (1745—48), IX 437. — Anna Elisab. (1754—80), IX 437. — Anna Regine (1624—74), g. 1° C. Hatten; 2° J. Poulsen IX 437. — Christoph Ludv., Dr. jur. IX 436. — Dor. Christine (—1706), g. J. Hatten IX 437. — Fred. Wilh., Kancrd. IX 436. — Hans Fred. (f.1714), Kanc.-sekr. IX 437. — Hedv. Dor., g. H. v. d. Wisch IX 436. — Joh. (1572—1635), Raad, Ges. IX 435. — Joh. Christoph (1616—83), Landkansler IX 435. — Joh. Christoph (1663—1726), Etrd., Amtmd. IX 436. — Joh. Christoph (1710—85), Kancrd., Byfoged IX 436 f. — Joh. Christoph (f.1750), Skoleholder IX 437. — Magdalene (1612—70), g. T. Lente IX 435. — Magdalene, g. E. Mauritius IX 436. — Margr. Elisab., g. F. Giese IX 436. — Regine (1644—69), g. 1° G. Wandling; 2° C. Müller IX 436. — Susanne Christine (1657—1722), g. H. Span IX 436. — Susanne Louise (1713—38), g. U. C. Gøring IX 437. — Susanne Louise (1746—1814), IX 437.
- Schönberg, Hans Henr. (1785—1845), Etrd., Hofinsp. VIII T. 145. — Mathilde Christiane Reinholdine Doris Mélanie (1805—80), g. C. B. L. O. Moltke VIII T. 112 145.
- Schönborn, Frue VII 433. — Gottlob Fred. Ernst (1737—1817), Etrd., Leg.-sekr. III S. XII 303 422 f.; IV 55 f. 284; VII 130 278 f. 284 361 433 f. 483; VIII 3 f. 12 19 84 116—19 (Br. t. F. L. Stolb. 1777) 122 f. 305 372 376 392 f.; IX 380. — Martin Gottlieb, Præst III 422; VII 433; VIII 392.
- Schönfeld, Anna Margr. (1726—58), VIII T. 140. — Chr. (1692—1758), Landraad VIII T. 93 139. — Claus (f.1691), VIII T. 139. — Ditl. Sigfr. (1776—1845), Prlnt. VIII T. 139. — Hans Christoph (1651—1727), Genltnt. VIII T. 139. — Hans Christoph (1778), VIII T. 139. — Joh. Sigfr. (1725—99), Kmhr., Amtmd. VIII T. 139. — Joh. Sigfr. (1780), VIII T. 139. — Johanne Sophie (1740—1805), g. J. C. Tode VIII T. 123. — Jul. Balthasar (1730—57), Sekltnt. VIII T. 140. — Magdalene Christine Louise (1786—1810), VIII T. 139. — Margr. Hedv. Edle (1733—99), g. J. N. Neunaber VIII T. 140. — Sigfr., t. Tennicht VIII T. 139.
- Schönheyder, Joh. Chr. (1742—1803), Biskop I 276. — Joh. Henr. (1744—1831), Prof., Hofmedikus VIII 24 377. — Joh. Mart. (1752—1831), Kfrd., Kammeradvokat VI 125 522; VIII T. 22.
- Schönnemann (—1712), Kornet VIII T. 8. — Anna Cathr. (f.1687), VIII T. 8. — Anna Elisab., g. B. F. Türkheim VIII 389. — Charl.

- Sophie, Baronesse (f.1775), g. C. A. Hardenberg I 260. — Claus (1690—1754), Ltnt. VIII T. 8 f. — Ditl. (1684—1706), Kornet VIII T. 8. — Itke (1682—1739), g. H. H. Schröling VIII T. 7 f.; IX 386. — Magdalene Bertha (f.1695), VIII T. 9. — Margr. Elisab. (f.1689), VIII T. 8. — Marie, Frue VIII T. 9. — Sophie Dor. (f.1692), VIII T. 9.
- Schøth, Ole (f.1789), IX 347.
- Scott, Walter, Sir (1771—1832), Forf. V 162; VI 86.
- Scrifer, Chr. Fred. (1789—1867), Kjkr., Toldkasserer IX 325.
- Scudéry, Mad., Forf.inde VIII 381.
- Seckendorff, Frue VIII 215. — Adolph Frantz Carl, Baron (—1818), Gehrd., Kmhr. V S. XXVIII 241. — Carl Sigismund, Baron, Kmhr., Komponist VII 465. — Fred. Henr., Greve (1673—1763), Feltmarskal VII 494. — Gust. Adolph, Kammerdir. VIII 215 406; IX 265 f. 366.
- Sédaine, Michel Jean (1719—97), Forf. VII 387.
- Seebach, Frue III 175. — Alexander Christoph (—1811), Oberst III 410. — Amalie Constantine Louise Charl., g. C. Stein III 211 415. — Charl. Elisab. Sophie Vilhelmine (1781—1849), Forf.inde, g. J. R. Ahlefeldt III 163 181 211 409 f. 415; VII 463 f. — Elisab. (1791—1874), g. E. C. H. Schimmelmänn IV 274. — Fred., Staldmester III 167 175 410. — Joh. Aug. Alexander (f.1731), Kmhr., Kamrd. VIII T. 97.
- Seelhorst, Henning Fred. (1729—1814), Kfrd., Amtmd. IX 360.
- Seerup, Gross. VIII T. 51.
- Séгур, Philippe Paul, Greve (1780—1873), Genltnt. V 12; IX 194 f. 357.
- Seherr-Thoss, Amalie Charl. Agnes, Komtesse (1809—78), g. B. J. Stolberg III 356 (St.).
- Sehsted, Birgitte Elisab. (1727—1804), g. 1° J. Sehsted; 2° F. Numsen IV 300; IX 445; X 59. — Cathr. Elisab. (1638—76), g. C. de la Mare VII 522. — Chr. (1666—1740), Gehrd. i Kons. I S. XXIII. — Christiane Sophie, Komtesse (1644—93), g. W. F. Wedell-Wedellsborg VIII T. 80. — Elisab. (1751—1843), g. A. Falkenskiold VI 537. — Else Margr. (1708—75), g. V. Rosenkrantz VIII T. 97. — Frantz Vilh. (1722—87), Gen.-maj. VI 542; VII 429. — Frederikke Jørgine (1773—1834), g. R. Krag V 148. — Hieronymus (f.1602), Obltnt. VII 522. — Holger (1735—1811), Kmhr., t. Bjerre VI 509; VII 458. — Jens (1710—73), Obltnt., t. Rydhav IX 445. — Jens Fred. (1742—1766), t. Rodsteenseie VII 458; VIII T. 147. — Joh.

- Fred. (1725—85), Genltnt. VI 519 614 (St.). — Kjeld Krag (1676—1727), Prltnt., t. Meilgaard VIII T. 114. — Malte (1688—1754), Oberst VIII T. 120. — Margr. Sophie (1758—1838), g. T. G. Schlanbusch II 48 230; V 3; VI 134 254 541 f.; VII 429. — Niels (1685—1745), Obltnt. IX 445. — Niels, Stiftamtmd. (1756—1821), VII 429. — Niels (f.1775), VII 429. — Ove Rammel (1687—1774), Genltnt. VII 510; VIII T. 55. — Ove Rammel (1757—1838), Gehejmestatsminister I 212; V S. LXXXIII f. 146 222; VI 521; VII 58 258 261 429 443; IX 330; X 24 51 59. — Pet. (f.1776), VII 429. — Pet. Tordenskiold (1754—90), Generalkrigskommissær VII 429. — Øllegaard Christence Rodsteen (1737—1817), g. D. Pentz VIII T. 120.
- Seidelin, Eleonore Hedv. (1756—1834), g. C. C. L. Birch IX 326. — Pauline (1766—1844), g. O. C. v. d. Osten VII 530.
- Seidler, Ingeborg Hedv., g. H. Tods X 58.
- Seidlitz, VI 584.
- Seigneux, Jean Samuel, Borgmester VII 508. — Suzanne Françoise (—1763), g. C. D. de la Pottrie VII 508.
- Sejanus, Lucius Ælius (—31), Proconsul VII 459.
- Séjournas, Marthe de Meynardie (1725—1805), VII 490.
- Selby, Charles Aug., Baron (1755—1823), Kmhr., Gross. IV 281; V 295; VI 592. — Charles Borre, Lensbaron (1778—1849), Gehkfrd., Ges. IV 220 327. — Nic. Tuite, Baron (1782—1815), Kmhr., Maj. VIII T. 59.
- Selim (—1808), Sultan VII 9.
- Selmer, Elisab. Kirstine (1752—1811), g. J. O. v. d. Osten VII 531; IX 385. — Fred. Chr. (1762—1843), Jrd., Amtsforv. VI 472 475 567. — Joh. Henr., Amtmd. (1756—1831), I 290 f. — Sigismund Chr. (1708—91), Oberst VII 531.
- Selva, Billedhugger VI 573.
- Semler, Joh. Salomo (1752—91), Prof. theol. VIII 133 394.
- Sénac de Meilhan, Gabriel (1736—1803), Generalkrigsintendant, Forf. VII 182 184 408.
- Senfft v. Pilsach, Fred. Adam, Baron (1763—1838), Ges. IV 273; VII 483; VIII 404; X 8 10 16 49.
- de Septeuil, Jean-Baptiste Tourteau, Kmtjener, VIII T. 65 67.
- Serant, Familie VII 183 409.
- Sergel, Joh. Tobias (1740—1814), Billedhugger IV 279 311 344; V S. LV.
- Serra Capiola, Hertug V 190.

- Serrant, Greve VIII T. 43.
- Sevel, Mich. Hofmann, Prof. II S. XXVII.
- Sewerin, Jac., Handelsmd. (1691—1753), IV 294; IX 377.
- Severy, VIII 155. — Frue VIII 155.
- Sévéry, Salomon de Charriere, Hovmester VIII T. 44.
- Seydewitz, Susanne Sabine, g. H. C. Carlowitz VII 505.
- Seydlitz, Joh. Aug. (1704—51), Prof., Hofprædikant VI 587 f.
- Seyerø, Abraham X 61. — Agathe Margr. (1775—1827), g. 1° F. B. A. Wickede; 2° F. T. Lichtenstein VII 380; VIII T. 142; X 61. — Anna Elisab., g. A. Seyerø X 61.
- Seyler, Abel, Kbmd. V S. XVII f. 236.
- Sezmaison, Vicomte VII 240.
- Shenston, Godsejer II 8.
- Shenstone, William (1714—63), Godsejer, Digter II 8 227.
- Sheridan, Richard Brinsley (1751—1816), Politiker, Forf. V 76.
- Sick, Chr. Fred. (1779—1813), Legrd., Sekr. VI 546.
- Sidenius, Isak (1788—1859), Brændevinsbrænder, Stænderdeputeret IX 325.
- Sielewsky, Joseph (f. 1775), VIII T. 37. — Rose (f. 1777), VIII T. 37.
- Sieveking, Carl IV 177 315. — Georg Henr. (—1799), Kbmd. III 408; VII 447.
- Sieyès, Emanuel Joseph, Abbé (1748—1836), Politiker III 156 172; IV 206 413.
- Silberschildt, Harriet Elisab., g. H. F. Munch VI 605. — Jac. Fred. (1762—1827), Oberst VI 605; X 59. — Martha Marie (1757—1807), g. S. Trepka X 59.
- Silfverstråle, Frk. V 225.
- Sillem, Hieronimus Wolder (1763—1824), Advokat II 169 243. — Martin Garlieb (1769—1835), Borgm. IX 426.
- Silvestre, Louis, Maler VIII T. 23.
- de Simolin, Jean Matthieu, Baron (1730—99) Ges. VI 540.
- Simons, Anna Malvina (1802—83), g. C. Moltke VIII T. 104.
- Simonsen, Niels (—1831), Skuespiller VIII T. 12; IX 375. — Peder, Drejermester IX 375.
- Sinclair, George (—1612), Oberst VII 349 f.
- Singer, Elisab. (1674—1737), Forf. inde, g. T. Rowe VII 363 453 f.; VIII 57 386; IX S. XVIII. — Walter VII 453.
- Sirtema van Grovestins, Jeanette Louise Elisab. Charl., Baronesse (1808—85), g. C. A. U. F. Pechlin IX 426.

- Sismondi, Jean Charles Léonard Simonde (1773—1842), Historiker VI 300.
- Sixtel, Chr. (—1810), Statsraad IV 336. — Peter (1761—1804), Jrd., Kancelliassessor IV 233 f. 334 336; VII 470.
- Skeel, Amalie Margr. (1732—66), g. C. F. Holck V 270 319 (St.). — Caroline Alexandrine Ernestine (1782—1837), g. F. C. Holck V 319 (St.). — Charl. Amalie (1685—1729), g. C. L. Plessen VIII T. 124. — Charl. Amalie (1700—63), g. I. Rosenkrantz VII 392; VIII 128. — Christen (1663—1709), Etrd., Vicestiftamtmd. VIII T. 129. — Christen (1743—71), Kmhr., Ges. VIII T. 83; IX 359 361. — Elisab. (1696—1760), g. 1° N. Sehested; 2° C. Wessel IX 445. — Fred. Chr. (1735—98), Gehrd., t. Stamhuset Birkelse VII 458; IX 362. — Frederikke Louise Charl. (1747—1823), g. C. A. M. v. d. Osten VI 98 f. 515; VII 526. — Holger (1699—1764), Gehrd., Stiftamtmd. VI 515. — Jørg., t. Gl. Estrup, Kjkr. (1656—95), I S. XXV; IV 360 (St.). — Jørg., Lensgreve (1718—86), Gehkfrd., Overstaldmester VIII T. 128. — Jørg. Erik (1737—95), Statsminister I S. XLI 97 f.; II 102 153 243; III 226 400 416; IV 266 305 310; V S. LXVI f. 222; VI 99 270 539 544; VII 430 458. — Louise (1766—1812), g. H. H. A. Rantzau IX 413. — Lucie Charl. (1765—1839), Overhofmesterinde, g. C. S. Juul IX 207 224 f. 358 f. 361; X 62. — Marie Josephine (1780—1821), g. F. Hoppe V 222. — Mogens (1650—94), Etrd., Stiftamtmd., Ges. VIII T. 124. — Regitze Sophie Charl. (1746—1806), g. C. Brandt III 416; VI 610 (St.). — Sophie Eleonore Frederikke (1778—1836), g. Fred. Carl Emil t. Sl.-Holst.-Sdrb.-Augustenborg I 237 288; V 138 f. 223 263 f. 430; X 8 49. — Sophus Pet. Fred. (1776—1826), Kmhr., Maj., t. Stamh. Birkelse IX 198 203 283 357 f.
- Skibsted, Poul Fred. (1753—1812), Jrd., Generalfiskal VII 38 40.
- Skinkel, Anna Cathr. (1734—1812), g. 1° K. V. Witzleben; 2° C. F. Bülow VII 555. — Anna Marie (1722—72), g. U. C. Gøring IX 437. — Joh. (1730—90), Gen.-maj. VII 457. — Niels Juul (1686—1772), Genltnt. VII 521. — Preben (1685—1739), Obltnt. VII 534.
- Skjöldebrand, A. F., Gen. VI 205 210 532—33; VII 328 332 442.
- Skow, Kbmnd. VII 381. — Charl. Amalie (—1762), g. J. C. Conradi VIII T. 13.
- Skov, Peder Hansen, Tjener VI 572.
- Skytte, Mads (—1791), Bonde II S. XIII 85 90 112 f. 233; III 390; IX 57 62 71 f. 337. — Mad. IX 57.
- Slache, Ermegaard, g. P. Leed VIII T. 48.



- Slingelandt, Maler VII S. XXVII.
- Smidth, Ellen Marie (1774—1842), Skuespillerinde, g. J. S. Heger V 197 206.
- v. d. Smissen, Henr. VIII T. 5.
- Smit, Lyder Wenzel (f.1789), VIII T. 62. — P. M., Kbmnd. VIII T.62.
- Smith, Adam (1723—90), Prof., Nationaløkonom III 133; VII 296 436. — Chr., Kommandørkapt. VI 513 516. — Spencer, Diplomat VI 128. — William Sidney (1764—1840), Admiral V 32 193; VI 130.
- Sneedorff, Betzy (1790—1875), g. E. Anker V 25 f. 36 182 192; VI 549; VII 278 433 473. — Chr. (1763—85), Sekltnt. VI 507 f. — Fred. (1760—92), Prof., Historiker IV 296; VI 507; VIII S.VII. — Hans Chr. (1759—1824), Kontreadm. IV 103 298; VI 507; X 31. — Jens Schielderup (1724—64), Prof. jur., Forf. I S. XXXI 290; III 60 389; IV 103 298; V S. XLI 282; VI 92 507 f. 510.
- Sobbe, Caroline (1727—74), g. A. L. Witzleben III 421; VII 157—63 551; X 60. — Gertrude Sophie (1718—55), g. C. L. Bibow IX 393 398. — Fred. Chr., Gehrd. VII 551; IX 393.
- Soelberg, Anna Elisab., g. A. Falck VIII T. 85.
- Sohl, Sara (—1734), g. L. Kreyer VIII T. 40.
- Sokrates, Filosof VII S. L.
- Solms-Baruth, Joh. Chr., Greve (1733—1800), IX 429.
- Soltau, Dor. Margr., g. H. Bey IX 405.
- Sombreuil, Greve VII 378.
- Somerwell, Godsbestyrer II S. XXIV 160.
- Sommariva, Greve VI 45 f.
- Sommelsdijk, Cornelis van Aerssen, Guvernør IX 402. — Henriette Lucrece van Aerssen, g. V. G. H. Cheusses IX 402.
- Sommer, Erica Cathr. (1733—84), g. 1° C. True; 2° M. Clemmensen; 3° M. Gleerup VIII T. 99.
- Sonne, Jens Michael (1695—1763), Jrd., Byfoged VI 526; X 58.
- Sophie *Albertine*, Prinsesse af Sverige (f.1753), II 11; VI 518.
- Sophie Caroline, Pr.sesse af Brandenburg-Culmbach (f.1707), g. Fyrst Carl Ezard af Østfrisland VI 590; VIII T. 38.
- Sophie Frederikke (f.1753), Barnepige VIII T. 4.
- Sophie Frederikke, Pr.sesse af Mecklenb.-Str. (1758—94), g. Arveprins Fred., IV 88 101 119 149 286 309; VI 117; VIII 184 375 402; IX 143.
- Sophie Hedv., Pr.sesse (1677—1735), V 274; VI 517 530.
- Sophie Magdalene, Pr.sesse af Brandenburg-Culmbach, Christian VI.s

- Dronning (1700—70), I 275; III S. X f. 64 70 364 383; VI 94 f. 100 228 537 589; VII 115 133 145; VIII T. 38.
- Sophie Magdalene, Pr.sesse, Gustaf III.s Dronning (1746—1813), II 10; III 357; IV 267; V 41 196; VII 145.
- Sophie Philippine Elisabeth Justine, Pr.sesse af Frankrig VII 404.
- Soubise, Charles de Rohan, Prins af (1715—87), Gen. IX 444.
- de la Soudière, Louis Regnaud, Marquis (—1811), Kapt., t. Saint Mary VII 426.
- Soulavie, Jean Louis Giraud, Abbé (1752—1813), Resident, Forf. VII 181 f. 407 f.
- Southey, Rob. (1774—1843), Digter V 162.
- Souza Botelho, Gen.-guv. IV 317. — Jozé Maria (1758—1825), Ges. III 378; IV 194 f. 197 208 317; V S. LV 188; VII S. XLV 243 418; X 56.
- Spalding, Georg Ludv. (1762—1811), Litterat III 34 387. — Joh. Joach. (1714—1804), Prof. theol. III 387; VIII 133 394.
- Span, Henr. (1634—94), Adm. IX 436.
- Spangenberg, Dor. Eleonore Lucie (1745—1822), g. J. Döring VI 599. — Ernst Aug., Syndikus VI 599.
- Spanjer, Cathr. Margr., g. J. Grønland IX 343.
- Sparfvenfeldt, Marie Sophie, g. C. F. Mörner IX 424.
- Sparkjær, Johanne, g. J. Møhlholm V 278.
- Sparre, Fred., Greve (1731—1803), Rigskansler VII 44 377. — Jens (1577—1632), Lensmand VIII T. 15. — Sophie Hedv., g. H. H. Gottberg VIII T. 86. — Susanne (1624—50), g. E. Kaas VIII T. 15.
- Spee, Maria Theresia, Komtesse (—1850), g. J. T. Stolberg III 356 (St.).
- Spengler, Lorenz, Kunstkammerforvalter (1720—1807), III 375.
- Sperling, Hedv. (—1694), g. A. C. Restorff VIII T. 136. — Ilsabe Dor., g. H. Plessen IX 395. — Joach. Albr. (1700—64), Oberst VII 571 (St.). — Sophie Magdalene (1743—1814), Hofdame IV 89 94 290 292; V S. LIX.
- Speth, Frue VII 142 f. 150; VIII 6 9 373 f. — Pet. (1717—82), Apoteker VII 142 f.
- Speyermann, Juliane Clara (—1725), III 390; IV 356 (St.); V 278.
- Spies, Joach. Otto Fred. (1780—1844), Gehkfrd., Regeringspræs. VIII 419. — Joh. Chr. (1769—1848), Konsistorialraad, Spr. VIII T. 142; IX 389; X 61.
- Spindler, Simon Martin (1785—1871), Kbmd. VIII 346 f. 421; IX 374 380.
- Spittler, Ludv. Timoth. (1752—1810), Historiker VIII S. VIII; IX 115 348.

- Sponneck, Carl Chr., Greve (1706—76), Kapt. VIII T. 134. — Frederikke Louise, Komtesse (1711—68), g. C. E. Drechsel VIII T. 81. — Georg Wilh. Hedwiger, Greve (1672—1740), Gen. VI 516; VIII T. 81. — Sophie Charl., Komtesse (1702—70), Hofdame VI 99 516.
- Sporon, Benjamin Georg (1741—96), Kfrd., Amtmd. II 48 50 52 f.; III 368; IV 289; V 215; IX 32. — Fred. Gottlieb (1749—1811), Etrd., Højesteretsassessor VI 515.
- Sprengel, Forf. VIII 379. — Helene Hippolyta, g. M. C. Pentz VIII T. 115.
- Sprengtporten, Joh. Wilh., Baron (1720—95), Gen., Ambassadør II 30 228; III 100; IV 100 f. 117 297 299; V 134; VII 45; VIII 194 403; IX 330.
- Späth, Chr. Ludv. (1775—1853), Oberst VI 529; VII 324 441 f.; VIII 254 413. — Joh. Adam (1702—78), Kbmd. VII 441; VIII T. 46. — Joh. Andr. (1742—87), Kbmd. VII 442. — Joh. Jac. (1738—97), Gen.-maj. VI 600; VII 441 f.
- Spörck, Frk. VIII 383. — Dor. Wilhelmine, Baronesse (—1775), g. C. L. Schenck v. Winterstedt VI 591. — Fred. Aug., Feltmarskal VIII 379. — Joachime Dor. (1637—65), g. B. Bülow VIII T. 124.
- Spörger, Georg Wolfgang, Præst VII 479.
- Staal, Byfoged IX 420. — Anna Marie IX 420. — Inger Marie (1789—1819), g. A. C. F. Moltke VIII T. 99.
- Stabel(l), Fred. Wilh. Bruenech (1763—1836), Gen. VI 211 533.
- Stabel, Nic. (—1806), Etrd., Overretsass. VIII T. 40.
- Stackelberg, Gust. Ernst (1766—1850), Ges. VII 241 246 426. — Otto Magnus, Greve (1736—1800), Gehrd., Ges. VII 24 f. 370—72 376 f. 426 f.
- Stacken, Cathr. Elisab., g. E. A. F. Cooper IX 409.
- Stadion, Joh. Phil. Carl Jos., Greve (1763—1824), Statsminister IV 119 300.
- Staël-Holstein, Baron V 117. — Erik Magnus, Baron (1749—1802), Ambassadør IV 153 160 309; VII 380; VIII 186 402. — Hedv. Margr., g. H. L. Løvenstern IV 270.
- Staffeldt, Adolph Fred. (1660—1735), Gen.-maj. VII 544; VIII T. 56. — Adolph Henr. (1717—59), Kmhr., Staldm. VII 520 544. — Adolph Wilh. Schack (1769—1826), Kmhr., Amtmd., Digter V S. IC CII 264—66; VI 157 529; VII 547. — Agatus Ludv. (1734—80), Maj. VII 546 f. — Anna Eleonore (1725—47), VII 546. — Aug. Adam Joach. (1758—1808), Maj. VII 547. — Berend Ditl. (—1757), Ltnt., t. Zipke VII 546. — Bernh. Ditl. (1753—1818), Genltnt. II

- 190 245; IV 290; V 164 225; VI 209—11 533; VII 547 f. — Carl Chr. Ditl. Wilh. Zabel (1763—1831), Gen.-maj. VII 547. — Cathr. Marie (1764), VII 545. — Charl. Mathilde (1771—1826), g. C. F. Knuth VII 546. — Chr. Fred. (1671—1741), Genltnt. VII 546. — Chr. Fred. (f.1734), VII 546. — Chr. Magn. (1763—1815), Ritm. VII 545. — Chr. Otto (1716—53), Kapt. VII 544. — Fred. Adolph (1760—1810), Prltnt. VII 545. — Frederikke Juliane (1759—1835), Kammerfrk. VII 545. — Frederikke Louise (1768—1800), VII 546. — Joach. Albr., t. Rittermannshagen VII 544. — Joach. Fred. (1715—41), Ltnt. VII 544. — Juliane Marie (1728—51), g. B. H. Plessen VII 546. — Juliane Marie Ernestine (1797—1831), g. J. H. Burt VII 545. — Louise Henriette Wolfine Ernestine (1795—1808), VII 545. — Marie Dor. Louise (1772—1848), g. N. H. Stockfleth VII 547. — Otto Didr. (1762—1828), Kmhr., Amtmd. VII 545. — Wilh. Ditl. Werner (1724—1801), Gehrd., Overstaldm. VII 544; VIII T. 34. — Wilh. Zabel (1766—86), Fændrik VII 545. — (f.1719), VIII T. 56.
- Stakieff, Alexander, Legationssekretær II 232.
- Stamford, VII 424. — Henr. Wilh. (1740—1807), Genltnt. VII S. XLIII 231 f. 236; X 59.
- Stammer, Gisela Christiane (1730—1802), g. D. C. Rantzau IV 224 (Portræt) 274 f.; VIII S. VI.
- Stampe, Henr. (1713—89), Statsminister I 172 224 267; II S. XV 30 183; III 42 368; IV 290 314; V S. LVIII 132; VI 592; VII 363 367; IX S. XVIII.
- Stange, Hieronymus Fred. (1710—95), Genltnt. IV 92 292. — Øllegaard Joachime (1768—1810), g. C. Stockfleth IV 292.
- Stanislaus Aug., Konge af Polen (f.1732), IV 196.
- Stanislaus (Leszcinski), Konge af Polen (1677—1766), VIII T. 5.
- Stanley, Carl Fred. (1738—1813), Prof., Billedhugger I 238 289; II 230; V 259.
- Staradubof, Gen. VIII T. 11.
- Steckelmann, Joh. Christopher (1738—1812), Ltnt., Vejopsynsmand IX 325. — IX 325.
- Steding (—1715), Kapt. VII 558.
- Stedingk, Curt Bogislaus Ludv. Christopher, Greve (1746—1837), Ges. VI 532; VII 83 385.
- Steele, Sir Richard (1671—1729), Overstaldm., Forf. X 62.
- Steenberg, Andr. Olsen IX 366. — Gertrud Marie (1790—1856), g. H. P. Baggesen VIII T. 36; IX 366 f.

- Steffansen, Pet. (f.1782), VIII T. 61.
- Steffens, Henr., Kirurg IV 334; VI 578. — Henr. (1744—98), Regimentsfeltskær IV 334; VI 578; VII 472. — Henr. (1773—1845), Geh.-regeringsrd., Prof., Forf. IV 217 f. 230 f. 252 f. 306 310 327 334 f. 339; V S. LVI CIII 269 286 292; VI 578; VII 472. — Jac. Hansen (1772—1815), Maj. VII 472. — Marie Magdalene (1778—1850), g. F. B. Zeuthen VII 473. — Niels Chr. Bang (1774—1806), Regimentskirurg VII 472. — Pet. Fred. Svane (1777—1821), Guvernør, Maj. VII 472 f. — Ulrikke Eleonore (1775—1852), g. C. P. Hagerup VII 472. — Ulrikke Magdalene (f.1771), VII 472.
- Steigentesch, Aug., Baron (1774—1826), Gen. V 160—63 166 172 224; VI 533; IX 376.
- Steiger, Charles Louis Balthasar, Amtmd.\*VII 509. — Magdalene *Charl.*, g. L. S. E. Bondeli VI 465 467 566.
- Stein, Carl, t. Kochberg III 211 415. — Fred. Const. (1772—1844), IV 186 f. 316. — Heinr. Fred. Carl, Baron (1757—1831), Statsmand IV 251 338; V 118.
- Steinberg, Baron, Ges. V S. XX.
- Steinmann, Appolonia, g. F. Korfey VI 618 (St.); IX 404.
- Stemann, Ant. Henr. (1728—81), Kastelletchef VIII T. 148. — Chr. Ludv. (1730—1813), Statsminister I 85; II 43 45 47 50—52 230 243; III 109 207 226 368 399 414; IV 28 86 88 94 142 289; V S. XXXVII LVII—LIX 188 276; VI 139 248; VIII S. XI 260 263 374 415; IX 15 31 f. 37 332 373. — Juliane Isabella Eleonore (1817—98), g. F. A. Mentzdorff IX 419. — Jul. (1778—1832), Kmhr., Oberst IX 419. — Otto Joh. (1774—1865), Kmhr., Administrator VI 138 f.; X 58. — Poul Chr. (1764—1855), Gehejmestatsminister III 251 418; VI 524 595; IX 177 221 239 256. — Sophie Ophelia (1761—1852), g. H. W. Gerstenberg V 283; VIII T. 147 f.
- Stenfeldt, Jac. Aug. (1783—1858), Etrd., Borgm. VIII T. 60.
- Stengel, Gartner VII 134—36.
- Stenglin, Caroline Christine, Baronesse (1778—1849), g. F. J. P. Restorff VIII T. 137. — Conr. Phil. (1749—1835), Kmhr., Obltnt. II S. V; VIII T. 58. — Phil. Henr., Baron (1720—93), Kmhr., Kbmd. VIII T. 137.
- Stephanus, Stephen Hansen (1599—1650), Prof., Historiker VI 585.
- Sternberg-Manderscheid, Christiane, Komtesse (1798—1840), g. F. F. L. Stolberg III 356 (St.).
- Sterne, Lawrence (1713—68), Forf. III 65 387; V S. XCIII; VIII 47 374 381 393.

- Stetten, Gotfr., Baron (1798—1857), t. Bodenhof VIII T. 50.
- Steuben, Frue V 263. — Anna Sophie Cornelia Octavia (1731—1821), g. F. C. Løvenstern IX 424. — Bent Orning, Major V 263. — VIII T. 130.
- Stewart, Wilh. (f. 1772), Skibskapt. VIII T. 44.
- Stevens, Hans Aug. (—1749), Gen.-maj. IV 292.
- Sticht, g. F. C. Reichenbach VII 143 150 397. — Joh. Christoph (—1771), Prof. theol. VII 397.
- Stier, Sophie Magd., g. P. Wesselhöft IV 311; VIII T. 14 21; IX 406.
- Stockenström, Johanne, Grevinde (1753—1809), g. A. Lantingshausen VIII 337 420.
- Stockfleth, Chr. (1751—1806), Gen.-krigskom., Overvejinsp. IV 292. — Christiane (1751—68), g. F. W. C. Holck IV 352 (St.); VI 513. — Hannibal (1733—74), Jrd., Præsident VII 458. — Niels Henr. (1771—1807), Kapt., Toldkasserer VII 547.
- Stockling, Pet., Kbmnd. VIII T. 49.
- Stockmarr (f. 1776), VII 478. — (f. 1778), VII 478. — Joh. Vilh., Holzførster VII 478.
- Stolberg, Alfred Ferd., Greve (1800—34), III 356 (St.). — Andr. Henr., Greve (1756—59), I 283; III 356 (St.). — Andr. Henr., Greve (1762—65), I 283; III S. XIII 356 (St.); VI 572; VII 133. — Andr. Otto Henning, Greve (1786—1863), Gehrd. III 287 356 (St.) — -Wernigerode, Augusta Frederikke, Komtesse (1743—83), g. 1<sup>o</sup> G. F. Isenburg-Büdingen; 2<sup>o</sup> L. C. Isenburg-Büdingen; 3<sup>o</sup> F. Wendt III 413; IX 411 f. — Augusta Louise, Komtesse (1753—1835), g. A. P. Bernstorff I S. IX XI 104 f. 122 **283**; II 59 114 216 (St.) 231; III S. XXI 10 63 66 265 269 356 (St.) 366 368 371 397—99 411; IV 91 126 149 188 307 326 338; V 76 253; VI 502 572; VII 121 123 125 127 f. 130 f. 136—41 143 f. 147 151 154 **271—73** 324 328 333 353 390 f.; VIII 6 8—11 16 37 77 87 f. 138 f. 176 218 (Portræt) 221 372—74 380 388 f. 395 407 424 T. 10; IX 33 f. 38 51 101 f. 267 304 (Portræt) 335 344 366 456. — Bernhard Joseph, Greve (1803—59), t. Weidenhof III 356 (St.). — Carl Fr. Gottlieb, Greve (1754), I 283; III 356 (St.). — Carl Fr. Gottlieb, Greve (1755), I 283; III 356 (St.). — Carl Ludv., Greve, t. Stolberg (—1815), III 200. — Chr., Greve, Gehkfrd., Amtmd., Digter (1748—1821), I S. VIII IX 55 f. (Br. fra C. D. F. Rev.), 71 83 93—96 119—22 126 131 141 146—50 154 179 184 204 206—09 (Død) 272 (St.) 280—**82** 286 f. 290; II S. XIX f. XXXVIII f. 46 f. 55 57 61 f. 71—74 (72—74 Brev fra J. L. Rev. 1789) 81 92—94 (Br. fra J. L. R. 1789)

96 102 105 108 115 117 121 126 132 **153** 231 233 239 f. 244; III Frontespice S. **IX—XX** XXIV **XXVIII—XXX** XXXII—XXVI XL—XLII XLIV **XLV—LI** 10 20 24 27 30 34 40 **42** 45 52 57 59 69—72 76 85 88 **97** f. 107 114 116 f. 121 131 133 f. 140 148 **157** 176 181 188 200 216 (Portræt) 219—23 (Br. t. Fred. Louise Soph. Charl. Beulwitz 1777—80), 223 f. (Br. t. C. D. F. Rev. 1781) 224 f. (Br. t. J. L. Rev. 1788) 225 f. (do. t. C. D. F. Rev. 1789), 226—28 (do. t. J. L. R. 1790) 228—31 (do. t. C. D. F. R. 1794—99) 231 f. (do. t. C. D. R. 1801) 232—36 (t. C. D. F. R. 1802) **234—36** (om Ridder-skabets Skattepligt) 236—40 (Br. t. F. L. S. C. Beulw. 1803) 240 f. (do. t. C. D. F. R. 1803) 241—44 (do. t. F. L. S. C. Beulw. 1810—12) 244—58 (do. t. C. D. F. R. 1813—20) 269 279 291 f. 356 (St.) 357 360 362 **364—66** 367 369—72 377 379 381 382 (Død) 386 392 395 397 400 f. 408 412 f. 416—20 424; IV 19—21 (Br. fra H. E. Schim. 1781) 22—24 (do. 1782) 32 f. (do. 1789) 35 67 128 184 197 252 265 279 281 **318** 326; V S. **XXX—XXXII** LXXX XCIV 52 78 109 188 f. **241** 244 283 303 327 (St.); VI 145 150 **152** 158 167 f. **180** 188 f. 222 295 330 337—39 422 549 554 557 571 f.; VII S. XIV **XXXIV XXXVII XLVI XLIX** f. 120 122—24 125—30 137 f. 140 145 150 153 233 250 f. **258—61** (Br. t. Henriette Fr. Stolb. 1778) 263 f. 272 274 f. 284 287 321 323—**25** 327 329 f. 333 f. 336 f. 339 f. 342 f. 345 356 361 363 372 403 422 **433** 435 441; VIII S. V **VII—XII** 3—38 (Br. fra H. C. Boie 1773—75) 38 f. 40—45 (Br. fra H. W. Gerstenberg 1775—76) 55—67 (do. fra L. H. C. Hölty 1773—75) 67—71 (do. fra P. C. Kayser 1776) 71—79 (Br. fra Klopstock 1774—76) 79—81 (Br. fra Lavater 1775—76) 81—83 (Br. fra J. M. R. Lenz 1776) 83 f. (Br. fra J. A. Leisewitz 1774) 84—116 (do. fra J. M. Miller 1774—75) 119—40 (do. fra J. H. Voss 1773—75) 121 f. (do. fra C. F. Cramer 1773) 140—43 (Br. fra H. L. Wagner 1775) 144 (Tavle I, Portræt) 147—58 (Br. t. Fr. Louise Rev. 1774—75) 249 373 375 379 381 386—96 411 423 T. 6 (Forhold t. Goethe); IX S. **XXII XXV XXVIII XXXVII—XXXIX** LXII 16—19 28 41 49 56 63—65 71 83 102 128 (Digt t. J. L. Rev.)—29 138 146 f. 152 155 190 200 233 247 f. **265** 271 280 286 333 f. 340 353 f. 364 366 f. 373; X 17 20. — -Wernigerode, Chr. Ernst, Greve (1691—1771), I 274; III S. IX; VI 585—88. — Chr. *Ernst*, Greve (1783—1846), Feltmarskalltnt. III 275 287 295 356 (St.); VII 152 435. — Chr. Franz Leopold, Greve (1796—1815), III 138 300 f. 356 (St.) 367 406. — Chr. Günther (1714—65), Greve, Gehrd., Overhofmester I 282; III S. IX—XIII XLVI 200 356 (St.) 363 f.; IV 280; V 242—

44 323 (St.); VI 263 498 572; VII 113 (Portræt) 115—20 132 139 147 389 552 561; VIII 19 376. — -Gedern, Christine Eleonore (1692—1745), g. E. C. Isenburg-Büdingen IX 411. — Christoph Fred., Greve t. Stolberg (1672—1738), III S. IX 363; VII 132 f. — Christoph Ludv., Greve t. Stolberg (1703—61), III S. IX 200; VII 132. — -Wernigerode, Ferd., Greve (1775—1854), Landraad III 356 (St.). — Franz Bernhard, Greve (1802—15), III 139 301 f. 356 (St.) 367. — Franz Fred. Leopold, Greve (1799—1840), Kredshauptmand III 356 (St.) 406. — Franz Johs., Greve (1795), III 356 (St.). — Fred. Carl Aug. Alexander Henr., Greve (1769—1805), Obltnt. VIII 401. — Fred. Leop. (1750—1819), Ges., Digter I S. IX 44—46 83 94 111—13 (Br. fra C. D. F. Rev. om S.s Overgang til Katholicismen) 131 187 f. 199 206 208 280—83 (282 f.) 285 288 290; II S. VII XVI 32 36 41 53 71—74 (1. Hustrus Død 1788) 93 102 123 f. 127 f. 153 222 232 234 f. 244; III S. XII—XVIII XXI XXIV XXVIII XXX XXXII—XXXV XL XLVI XLVIII—L 27 29 f. 32 34 45 50—52 (1. Hustrus Død 1788) 57 (2. Ægtesk.) 74 80 84 f. 118 138 153 204 219 227 235 237—39 244 252 f. (Død) 260 (Portræt) 261—304 (Breve t. C. D. F. Rev. 1778—1819) 284—86 (om hans Overg. t. Katholicismen 1800) 356 (St.) 360 362 364 365—68 370 f. 378 380 f. 388 391 f. 394 f. 400 406—09 413 f. 416—22 419 f. (Striden med Voss) 424; IV 32 f. 63 (Død) 67 95 f. 187 260 265 279 f. 284 293 318 322 326; V S. XXX—XXXII XCV 52 135 241 244 247 269 327 (St.); VI 75 f. 543 571 f.; VII S. IX XV XXXIV—XXXVII 120 122 f. 125—31 137 f. 140 145 147 149 152 223 258 f. 261 287 352 390—92 (Br. t. F. Münter 1783—84) 398 420 422 429 433 435 449 459 554; VIII S. VIII—XII 3—38 (Br. fra H. C. Boie 1773—75) 38—40 (Br. fra C. F. Cramer 1774) 40—45 (Br. fra H. W. Gerstenberg 1775—76) 45—54 (Br. fra C. A. H. K. Haugwitz 1774) 55—67 (do. fra L. H. C. Hölty 1773—75) 67—71 (do. fra P. C. Kayser 1776) 71—79 (Br. fra Klopstock 1774—76) 79—81 (Br. fra Lavater 1775—76) 81—83 (Br. fra J. M. R. Lenz 1776) 83 f. (Br. fra J. A. Leisewitz 1774) 84—116 (Br. fra J. M. Miller 1774—75) 116—19 (Br. fra G. F. E. Schönborn 1777) 119—40 (Br. fra J. H. Voss 1773—75) 121 f. (do. fra C. F. Cramer 1773) 140—43 (Br. fra H. L. Wagner 1775) 144 (Tavle I, Portræt) 153 160 (Portræt)—61 246—47 250 339 371 373 375—77 379—81 386—97 401 410 f. 423 f. T. 6 (Forhold t. Goethe) 19 45; IX S. XXV f. 17 f. 24 f. 28 112 332 334 349 353; X 54. — Frederikke *Juliane* Marie Charl. Louise, Komtesse (1759—1847), g. C. H. Witzleben I 283; III 296 356 (St.) 422; VI 572; VII S. VI XVII 126 f. 130 132—55 (Op-



tegnelser) 133 (Portræt) 166 389 552 561. — Henriette *Catharine*, Komtesse (1751—1832), Stiftsdame I S. IX XI 121 f. 235 283 286 290 f.; II 32 f. (Br. t. J. L. Rev.) 37; III S. XLVIII 57 f. 84 114 236—38 276 f. 279 287 f. 303 356 (St.) 366 f. 371 416 f. 422 f.; IV 21 63 66 f. 231 f. (Portræt) 280 344; V S. XCV 251; VI 150 572; VII S. VI XIV XVII 115—31 (Ungdomserindringer) 133 136—42 149—51 155 278—79 284 288 361 389 393—95 (Optegnelser) 434; VIII S. V f. 73 81 247 339 f. 390 410 421 T. 6 19 45 f.; IX 379 f.; X 5 49. — Henriette Frederikke, Komtesse (1747—82), g. A. P. Bernstorff I 72 f. (Død) 282 284 290; II 46 (Død) 216 (St.) 230; III S. XIV XVIII 13 (Cit. af Br. t. Fr. L. Rev. 1780) 98 202—04 (Br. t. Fr. L. Rev. 1780 om Bernst.s Afsked) 225 264 f. 356 (St.) 371 416 421; IV 326; V 251 (Død) 327 (St.); VI 263 386; VII 124 127—29 140 147 149 f. (Død) 253—62 (Br. fra Fr. Louise Rev. 1774—78) 258—61 (do. fra Chr. Stolb. 1778) 361 363; IX S. XX XXIV f. 2; X 55. — Henriette Louise Johanne, Komtesse (1788—1868), Overhofmesterinde, g. C. Hardenberg III 287 f. 356 (St.). — -Wernigerode, Henr. Ernst, Greve (—1778), III 200; VI 587; IX 411. — Isidore Alexandrine Mathilde, Komtesse (1803—30), g. F. W. C. Luckner VIII T. 5. — Joh. Franz Leopold, Greve (1793—94), III 356 (St.). — Joh. Pet. Cajus, Greve (1797—1874), t. Brauna III 356 (St.). — Joseph Theodor, Greve (1804—59), t. Westheim III 356 (St.). — Juliane Agnes Emilie, Komtesse (1790—1836), g. M. F. X. Schmising-Kerssenbrock III 253 356 (St.). — Louise Christiane, Komtesse, Abbedisse (f. 1713), I S. XXVI 274. — -Rossla, Louise Henriette, Komtesse (f. 1720), g. C. L. M. Hohenlohe-Gleichen VI 586. — -Gedern, Ludv. Chr., Greve (1720—70), Feltvagt-mester VI 586. — Magnus Ernst Chr., Greve (1760—80), I 55 f. 283 f.; II 35—37 229; III 356 (St.) 374; VI 266 542 f. 572; VII 125 130 133 f. 136—38 141—43 146—49; VIII 10 13 372 374; IX 28 333. — Mariagnes Caroline, Komtesse (1785—1848), g. F. Stolberg III 51 288 295 356 (St.) 419; VII 153 389 393. — Marie Amalie Pauline Clementine, Komtesse (1807—80), g. L. F. M. J. Robiano-Borsbeck III 356 (St.). — Marie Sophie Pauline, Komtesse (1810—89), g. 1° W. Nagel; 2° W. M. Kettler III 356 (St.). — Maria Theresia Amalie, Komtesse (1805—43), g. C. M. F. S. Robiano III 356 (St.). — Sophie Magd. Car., Komtesse (1758—73), I 283; III S. XXIX 356 (St.) 369; VI 572; VII 124 127 133 f. 136—41 143; VIII 140 395. — Sybilla Johanne Amalie, Komtesse (1792), III 282 356 (St.).  
 Stolle, Cathr. Margr. Wilhelmine (1784—1811), IX 265 366 438. —

- Elsabe Magdalene, g. E. N. Brockes VI 600; VII 442. — Frederikke Louise Antoinette (1787—1861), g. G. F. W. Bülow III 415; IX 438. — Joh. Ant. (—1750), Kamrd., Kammerskriver IX 438. — Joh. Wilh. (1740—1825), Gehkfrd., Overforstmester III 215 415; IX 102 265 344 366 438. — Marie Johanne (1728—1810), g. J. Petersen IX 327 336. — Wilhelmine Charl. (1790—1822), g. J. G. Letztzau IX 438.
- Stolten, Margr. Elisab. (—1701), g. D. S. Wolfrath IX 346. — Pet., Kbmnd. IX 346.
- Stoltenberg, Henr. (f.1790), IX 325.
- Storm (f.1733), g. Blankholm IX 326 f. — Caspar Herm. (1718—77), Gehrd., Stiftamtmd. VII 457. — Cathr. (1756—1802), g. F. A. Wedel-Jarlsberg IV 215—17 244 326 328; V 167 301—03; VIII 252; IX 225. — Edv. (1749—94), Teaterdir., Digter V 256; VI 81 124. — Ellen Hansdatter (f.1693), Mad. IX 327. — Helene Magdalene (1756—1808), g. H. C. F. Bielke III 124; IV 216 218 326.
- Stourda, Roxandra, g. A. C. Edling III 209 f.
- Stralendorff, Regine, g. P. H. Stenglin VIII T. 137.
- Stralenheim, Marie, g. J. C. Baumann IX 346.
- Strandbye, Hans Hansen, Skovvæsenselev IX 327.
- Strasoldo, Carl Rud. (f.1784), Ltnt., Kommissionær VI 580; VIII T. 37. — Frantz Rambald Werner Maria, Greve (f.1705), VIII T. 38. — Ignatius Ludv. (1786—1840), Krigskancellisekretær, Mønsterskriver VI 580; VIII T. 37. — Marianne, Grevinde VIII T. 38. — Richard, Greve VIII T. 38. — Rudolph Romuald Sielewski, Greve (1739—1824), Fabrikdir. VI 579 f.; VII 491; VIII T. 37 f. — Vilhelmine Henrikke (1787—1862), g. 1° N. D. Olsen; 2° O. A. M. Vinding VI 580; VIII T. 37.
- Straub, Anna Amalie Gertrud, Baronesse, g. J. Ronow VII 495.
- Strengberg, Anne Marie, g. C. G. G. Hilfeling VII 482.
- Stresow, Cathr. Dor. (1750—94), g. J. N. Hensler IV 315; VII 397; IX 381. — Conr. Fred. (1705—88), Konsistorialraad, Provst IX 381.
- Stricker, Ezechias Henr. (1734—1814), Genltnt. VI 129; VIII 361 364 422; IX 202 358.
- Strobel, Chr. Fred. Ludv. (—1752), Oberst VIII 52. — Fred. Alb. (1710—88), Maj. VIII T. 52. — Margr. Sophie (1700—1759), g. J. G. Walther VI 590; VII 494; VIII T. 52; IX 388.
- Stromberg, Marie Euphrosyne Chemnitz (—1701), g. G. Franckenau VIII T. 84.

- Struensee, Adam (1708—91), Overkonsistorialraad, Generalsuperintendent VI 626 (St.); VIII T. 24. — Caroline (1783—1862), g. L. L. Dewitz VIII T. 33. — Caroline Marie (1787—1858), g. F. W. L. Schütze VI 626 (St.). — Frederikke Caroline, g. F. W. Schütze VI 626 (St.). — Gotthilf Chr. (1746—50), VI 626 (St.). — Gotthilf Christoph (1752—1808), Bankdir., t. Cadinen VI 626 (St.). — Henriette (1779—1832), g. H. V. Königsmark VI 626 (St.). — Joh. Fred. (1737—72), Greve, Gehejmekabinetminister II S. V XIV 13 20 26 139 236; III S. VII 3 8 91 384 391 f. 395 398; IV 267 277 288 291 302 318; V S. XXIII XXVII XXXII—XXXV 247 f. 263 276; VI ~~233~~—~~36~~ ~~238~~ 240 (Portræt) 242 479 482—84 513 535—39 (~~538~~) 588 607 626 (St.); VII 396 452 480; VIII T. 91 134; IX S. XX 3 332. — Johanne Henriette (1745), VI 626 (St.). — Lorenz, Kbmd. VI 626 (St.). — Marie Dor. (f.1744), g. W. A. Schwollmann VI 626 (St.). — Samuel (1717—71), Superintendent VI 626 (St.). — Samuel Adam (1739—1804), cand. jur., Auskultant VI 626 (St.). — Sophie Elisab. (1733—68), g. S. Struensee VI 626 (St.).
- Struensee v. Carlsbach, Carl August (1735—1804), Minister III 8 384; V S. XXXIII f. 247 f. 276; VI 626 (St.); VIII T. 24.
- Stryke, Henr. Chr. (1673—1732), Hofkansler IX 404.
- Sträuli, Dr. VI 563.
- Strøbech, Pet. (1770—1832), Kancred., t. Anderupgaard IX 349.
- Strøm, Chr. Ludv. (1771—1859), Konsistorialraad, Spr. V S. LXXXVII; VII 334 443; IX 347 f.
- Strømberg, Ingeborg Cathr., g. E. L. R. Widdersheim VII 549.
- Stub, Chr. Gottlieb Kratzenstein- (1783—1816), Maler VIII T. 59.
- Studsgaard, Chr. Beverlin (1727—1806), Biskop VIII 165.
- Sture,, Ths. (1503—63), Amtmand VIII T. 16.
- Sturmfeder, Therese, Baronesse (f.1754), g. F. Kagenegg III 203.
- Sturz, Helferich Pet. (1736—79), Etrd., Regeringsraad III S. XII 8 384; IV 318 f.; V 276; VI 577; VIII 381. — Henriette Frederikke (f.1778), IV 319. — Sara Amalie Sophie (1776—1820), IV 319; VI 577; VIII T. 14. — Vilh. Ludv. Pet. (1780—97), IV 319; VIII T. 14. — (se Mazar).
- Styff, Anne Johanne (1763—1845), Legatstifterinde, g. P. Grønland IV 152 154; X 48 62. — Joh. Did. IX 343.
- Stülpnagel, Cathr. Sophie, g. J. Pentz VIII T. 116.
- Stürup, Christiane Cathr. (1737—59), g. F. v. d. Maase VII 521; VIII T. 98. — Georg Christopher (1678—1762), Gen. VII 521. — Sophie

- (1731—60), g. A. Hauch VIII T. 98. — Sophie Cathr. (1757—1843), g. C. H. Colding VIII T. 100.
- Stäglich, Joh., Kammertjener V 240.
- Stæhr, Andr. (1693—1780), Raadmand VI 511. — Joh. Barlach, Hattemager IX 366. — Karen (1732—1793), g. 1<sup>o</sup> H. Kruusberg; 2<sup>o</sup> A. Schytte I 290 f.; VI 511 f. — Mariane (1790—1811), g. H. P. Baggesen IX 366. — Mette Marie, g. C. Stauning VI 511.
- Stöcken, Abigael Marie (1661—1714), Overhofmesterinde, g. P. Brandt VI 610 (St.). — Christopher Ernst (1664—1711), Admiral VI 601. — Dor. Christine Ernestine, g. J. D. Wolfrath IX 346. — Fred. Georg, Landfoged IX 346. — Jac. Henr. (—1772), Kapt. IX 402.
- Suadicani, Carl Ferd. (1753—1824), Etrd., Stadsfysikus VI 557; IX 439.
- Suard, Jean Baptiste (1733—1817), Forf. VII 198 412.
- Subleyras, Pierre (1699—1749), Maler VII 427.
- Suchtelen, Baron, Ambassadør V 82 f. 202 f.; VIII 229.
- Suckow, Dor. Sophie, g. A. E. Eickstedt VII 509; VIII T. 54. — Sire Sophie Marie (1770—1846), g. J. F. Briand de Crèvecœur IX 399; X 62.
- Suell, Israel, Gross. IV 277.
- Suhm, Margr. Albertine Conradine (1725—85), g. R. Keith VIII T. 89. — Pet. Fred. (1728—98), Kmhr., Historiograf VII 482. — Ulr. Fred., Gehrd., Ges. VIII T. 89.
- Suhr, Johs. Theodor (1792—1858), Etrd., Gross. V 269.
- Sully, Maximilien de Béthune, Hertug VI 234; IX 159 354.
- Sundt, Chr. Ulr. (1720—75), Oberst VII 517. — Joh. Fred. (1714—66), Maj. V 319 (St.).
- Surville, Marie Clothilde, Forf. inde III 379.
- Suvarow, Feltmarskal VII 381; VIII 402 T. 11.
- Suvée, Joseph Benoît (1743—1807), Maler VII S. XXVIII.
- Sv(w)ane, Albr. Pet. (—1745), Oberst VIII T. 94. — Hans, Ærkebiskop (1606—68), II 242; III 421. — Hans Jørgen (1821—1903), Biskop VII 475. — Marie (1691—1772), g. 1<sup>o</sup> J. Friis; 2<sup>o</sup> F. Oertz I 275.
- Svanne, Marie, g. F. Mazar de la Garde VI 577.
- Svend Tveskæg (—1014), Konge V 259.
- Svensen, Andr. (—1802), Landmaaler, Forf. VII 468. — Anne (f. 1761), Barne pige VIII T. 4.
- Swendt, Huslærer VII 138.
- Sverdrup, Georg (1770—1850), Politiker, Prof., Filolog V 164 225; VI 211 533.

- Swindt, Johanne (f.1749), g. J. A. Berendsen VIII T. 12.  
 Syv, Peder (1631—1702), Provst, Sprogmand, Digter IX 248.  
 Syverdes, Sophie Magdalene, g. F. M. Lersner VII 493.  
 Søbøtker, Adam, Major VI 521.  
 Søegaard, Peder (f.1777), Seminarist IX 328.  
 Soehlen, Fred. Ulr. (1623—85), Overførster VIII T. 140. — Fred.  
 Ulr. (1658—1721), Regeringsraad VIII T. 141.  
 Soehle(n), Johs., Kammerskriver VIII T. 140.  
 Söhlenthal, Beate Henriette, Baronesse (1696—1757), Dekanesse,  
 g. H. Reuss VIII T. 140; IX 429 453. — Georg Wilh., Baron (1698—  
 1768), Gehkfrd., Administrator VI 610 (St.); VIII T. 141. — Henr.  
 Fred., Baron (1685—1752), Gehkfrd., Ambassadør VIII T. 140. —  
 Rud. Casp., Baron (1654—1706), Rigshofraad VIII T. 140;  
 IX 429.  
 Sølling, Peder Norden (1758—1827), Kommandør I 154.  
 Sönnichsen, C. VI 584. — Jens (1727—77), Gross. IX 16 332.  
 Sørensdatter, Kirsten (f.1761), g. J. C. Rosenbech IX 326 328.  
 Sørensen, Jens, Kammertjener VIII T. 20.  
 Sötoft, Nic. Bierfreund (1790—1844), Spr., Digter VI 555.

## T.

- Taboureau-Desréaux, Louis Gabriel (—1782), Generalfinanskrollør  
 VII 198 412.  
 Tacitus, Historiker VI 585.  
 Tailor, Brook, Sir, Ges. VI 128 130 285 f. 523.  
 Talleyrand-Perigord, Charles Maurice, Fyrste (1754—1838), Pair af  
 Frankrig, Politiker III 377; IV 251; V 178; VII 102 216 219 244;  
 VIII 315 380 418.  
 Tallien, Jean Lambert (1769—1820), Politiker VI 121.  
 Tammerna, Adelheid Juliane, g. W. Heespen VII 549.  
 Tank, Carsten (1760—1832, Statsraad VI 211 533. — Karen (1764—  
 1802), g. F. Hauch VIII T. 101.  
 Tanner, Albr. Wilh. (1731—83), Kmhr., Obltnt. VI 592; VIII T. 88.  
 Tarf, Else, g. 1° J. Eggers; 2° A. Schult; 3° A. Bech VIII T. 47.  
 Tarouca, Emanuel, Greve IV 317.  
 Tarrach, Franz Fred. Ludv. (1769—1834), Ges. VIII 196 403.  
 Tasso, Torquato, Digter IV 197; VII 464.  
 Tattenbach, Johanne Dor., Komtesse (—1714), g. H. Reuss IX 428.  
 Taube, Carl Vilh., Baron, Leg.-sekr. VI 298 547; VII 75 384; IX

- 182 356. — Evert, Baron (1737—99), VIII 337 420. — Hedevig Ulrikke, Grevinde (1714—44), X 53.
- Tauber, Erik Gjørup (1782—1854), Etrd., Akademi-dir. IX S. LVII f. 329. — Joh. Henr. (1743—1816), Prof., Rektor II 58 f.; X 54.
- Tauenzien, J. C., g. C. A. H. K. Haugwitz VII 287 435.
- Tawast, Joh. Henr. (1763—1841), Greve, Gen., Ges. I 170 195 228; V 149 156 f. 165 168 183 223; VII 348 446; X 53.
- Teller, Wilh. Abraham (1734—1804), Prof. theol. VIII 133 394.
- le Tellier, Michel (1643—1719), Skriftefader VII 208 415.
- Temple, Richard, Grenville, Earl (—1779), Lord privy seal II 8.
- Tencin, Mad. VII 405.
- Teniers, David (1582—1649), Maler VII S. XXVII.
- Tepling, Franz Henr., t. Bresewitz VIII T. 116.
- Ter-Borch, Ths. (1762—1812), Konsul, Gross. IV 277.
- Tercier, Jean Pierre (1704—67), Kommitteret VII 188 f. 410.
- Terkelsen, Sophie Hedv. (1718—90), g. T. Zimmer VI 602.
- Terray, Joseph Marie (1715—78), Finansminister VII S. XXII XXVI 203 415; VIII 313 418.
- Tersling, Hans (1735—85), Kancrd., t. Vennerslund V 323 (St.).
- Tesdorph, Johs. Matthæus (1749—1824), Borgm. VIII 23 376.
- Tessé, Anne de Froulay, Greve (—1814), Staldmester VII S. XXXV 403 420. — Renée Charl. Victoire de Froulay de (1714—1803), g. L. M. Créqui VII 408.
- Testmann, Joh. Chstph. (—1798), Overformynder VIII T. 62. — Joh. Christopher (1785—1805), exam. jur. VIII T. 62.
- Tetens, Joh. Nicolai (1738—1807), Kfrd., Finansdep. III 67 390; IV 156 f. 310; V 267; VII 30 373. — Pet. (1791—1876), Spr. IX 325. — Stephan (1773—1855), Biskop V 182 228.
- Tettenborn, Fred. Carl, Baron (1778—1845), V 118 123 145 217 223; VI 184 531; VII 314 332 340 439 444.
- Teuffel v. Pirschensee, Joh. Wilh., Kmhr., t. Carlstein IX 378. — Joh. Wilh. (—1783), Kmhr., Amtmd. VI 591; IX 378. — Maria Cordula, Baronesse, g. H. C. Künsberg VIII T. 38.
- Texier, Guvernør IX 336. — B. L. (—1836), Konsul V 188. — Bernhard VI 578. — Joseph Pierre (1738—1818), Geh.-legrd., Fiskeridir. V S. XXVIII 241; VI 578.
- Textor, Cathr. Elisab. (1731—1808), g. J. C. Goethe IV 275; VIII 142 340 T. 6.
- Thaarup, Thomas (1749—1821), Teaterdir., Digter I 170; IV 309; VI 59 81 123 f.

- Thaden, Nic. (1770—1848), Jrd., Amtsskriver V 252; VII 480.
- Thagaard, Jens, Kontordreng VIII T. 35.
- Thalbitzer, Carl Henr. (1738—86), Hofagent, Gross. IV 280.
- Tham, Brugspatron VII 482. — Chr. Fred. Wilh., cand. theol., Lærer VIII T. 61.
- Thambsen, Otto Jac. (1670—1724), Schoutbynacht VII 532. — Sophie Magdalene (1727—1804), g. C. U. v. d. Osten VII 532.
- Thams, Hans Fred. (—1819), Krigsass., Toldbetjent VII 550.
- Tharot, Suzanne Marguérite de Loron, g. F. G. D. de la Pottrie VII 508; X 60.
- Thaulow, Frederikke (—1801), g. J. Kirchoff VI 512.
- Thavannes, Paradis, Sproglærer IX 388.
- Theiste, Magnus (1725—91), Amtmd. VII 493.
- Thers, Christiane (f. 1775), Husholderske VIII T. 20.
- Thestrup, Chr. (1689—1750), Etrd., Prof. jur. VI 507 515. — Christiane Amalie (1744—95), g. P. Egede VI 97 515. — Magdalene (1732—54), g. I. A. Cold VI 507 509. — Marie Kirstine (1735—68), g. P. Egede VI 97 514 f. — Øllegaard Vilhelmine (1739—75), g. J. S. Sneedorff III 60; VI 90—100 (Br. t. Frederikke L. S. C. Beulwitz 1765—70), 507 f. 514.
- Thiele, Joh. Georg Phil. (f. 1748), Mag., Forf. VIII 109 392. — J. H., Bogtrykker VII 479. — Just Matth. (1795—1874), Etrd., Bibliotekar, Forf. IX 329.
- Thielemann, Fred. Joh., Overregnskabsraad IV 265.
- Thiem, Christine Margr., g. B. G. Clauswitz III 365.
- Thienen, Elisabeth Christine (1715—88), g. M. Scheel-Plessen III 401; VI 268 543; VIII T. 125. — Wulf Henr. (1721—1809), t. Sierhagen, Gehkfrd., Ges. III 396 401 417; V 249 319 (St.); VI 268 498; VII 453; VIII T. 125 f.; IX 229 361 f.; X 62.
- Thiers, Louis Adolph (1797—1877), Statsmand, Historiker V 204. — Thiers, Ludovica Augustine Crozat (1733—1813), g. V. F. Broglie VII S. XLII 426.
- Thiess, Fam. VII 271 273. — Herm. Wilh. Marcus (1793—1867), Provst VII 273. — Joh. Otto (1762—1810), Prof., Teolog VII 271—73 432.
- Thiessen, Joh. Henr. (—176.), Kbmd. VIII T. 49.
- Thisted, Jørg. Overgaard (1795—1855), Spr. VI 60 502 504.
- Thistlewood, Arthur (1770—1820), III 256 420.
- Thomas, Antoine Léonard (1732—85), Historiograf, Forf. VII S. XXIVf. 176 f. 186 188 191 198 200 412 427.
- Thomas a Kempis, Forf. III 188.

- Thompson, Thomas Boulden, Sir, Bart. (1766—1828), Admiral X 27 51.
- Thomsschläger, Elisabeth., g. L. Struensee VI 626 (St.).
- Thomsen, Christine Jacobine, g. C. G. Hensler VII 396; IX 58 337.  
— Dor. (1726—73), g. F. C. de la Roche Gallichon VI 575. — Jac. (1771—1836), Etrd., Nationalbankdir. VIII T. 60 63. — Ths. Hvalsøe (1786—1857), Spr. VIII T. 64.
- Thomson, Gross. IV 281. — James (1700—48), Digter II 12; III S. XXIV; V S. XXVI XLI 32; VII 468; IX S. XVI XXVIII 5 54 331; X 62.
- Thonboe, Ceciliane (1752—93), g. E. Nandrup VIII T. 133. — Peder (f. 1790), IX 325.
- Thorbecke, Anna Marie (—1762), g. J. A. H. Reimarus III 408.
- Thorsden, Chr. Ludv. (f. 1796), Prokurator IX 153 327 353. — Fred. IX 153 327. — Joh. Fred. (f. 1800), IX 353. — Joh. Henr. (1760—1806), Skovrider IX 151—53 279 309 327 353 369. — Niels Brock (1792—1847), IX 153 327 353. — Fam. IX 153 327.
- Thorkelin, Fred. Stephan (1794—1840), Kjkr., Overauditor VI 527.  
— Grim Johnsen (1752—1829), Gehejmearkivar, Kfrd. IV 307.
- Thorlacius, Børge Riisbrigh (1775—1829), Etrd., Prof., Filolog VII 477 f.; VIII S. VII.
- Thormöhlen, Chr. Andr. (1734—85), Kancred. IX 386. — Pet. IX 386.
- Thorning, Anna Lorentze (f. 1764), Husjfr. IX 73 326. — Iver Chr. (f. 1763), Fabrikør IX 73 326 340.
- Thornton, Sir Edward (1766—1852), Ambassadør VI 550; VIII 229 415. — Lady VIII 260.
- Thorstraten, VI 518.
- Thorvaldsen, Bertel (1768—1844), I S. VIII L; III 411; IV 61 f. 284; V S. CI 28 70 176 193 206 f. 266; VI 45 f.; VII 434 474—77; VIII T. 48; IX S. LXI 329 382—84 455. — Elise Sophie Charl. (1813—70), g. 1° J. P. F. Paulsen; 2° P. V. E. Giorni VII 474 f. — Got-skalk (1740—1806), Billedskærer VII 475; VIII T. 48.
- Thott, Otto (1703—85), Lensgreve, Statsminister I 55; II 32 50; III 384; V S. XXXV LVIII; VI 600; VIII T. 18.
- Thugut, Frantz Maria (1736—1818), Diplomat X 4 49.
- Thulemeyer, Wilh. Henr., Statsminister V S. XIX; VI 605.
- Thulstrup, Jørgen (1726—94), Jrd., Raadmand VIII T. 23.
- Thun, Anna Maria (1753—1827), g. C. G. Kratzenstein VIII T. 7.  
— Hans Carl Christoph (1758—1823), Kommandør VIII T. 132 f.  
— Hedv. Clara, g. B. G. Halberstadt VIII T. 124.



- Thunmann, Hans (1746—78), Prof., Historiker VIII 5 373.
- Thura, Alb. (1700—40), Spr. IX 386.
- Thurah, Alb. (1761—1801), Kapt. VIII T. 63. — Chr. Erik (1794—1869), Spr. VIII T. 63.
- Thygesen, Laurids, Kontorbetjent VIII T. 35.
- Thygeson, Helene (1776—1840), g. 1° F. W. Blücher; 2° C. F. Becker IX 395. — Nicolai Emanuel (1772—1860), Stiftamtmd. I 254. — Tyge Jesper (1738—1822), Jrd., t. Matstrup IX 395.
- Tiberius, romersk Kejser VII S. XL.
- Tieck, Joh. Ludw. (1773—1853), Forf. IV 217 335 337.
- Tiedge, Christoph August (1752—1841), Digter III S. XXXV 374.
- Ties, Elisab. Agnete, g. J. C. Schilden VI 605.
- Tillemann, Joh. Martin, Kbmd. V S. XVII f. 236.
- du<sup>r</sup> Tillet, Mlle VII 401.
- Tillisch, Anna Sophie (—1782), g. G. C. Reh binder VIII T. 135. — Henr. Wilh. (1675—1749), Maj. VIII T. 135. — Henr. Wilh. (1788—1860), Overførster IX 325. — Nicoline Antoinette Helene Margr. (f. 1759), VI 580.
- Tillmann, Gust. Henr., Danser VIII T. 63.
- Tischbein, Wilh. (1751—1829), Maler VIII 111 392.
- Tizian Vecellio (—1576), Maler VIII 48.
- Tode, Joh. Clemens (1736—1806), Prof., Hofmedikus III 64 390; IV 296; VIII T. 64 123. — Sara Agnese Marie (1774—1804), g. E. S. Pfuhl VIII T. 123.
- Toden, Cathr. Margr. (1715—95), VII 500. — Gotthard Christopher, t. Oberhof VII 500. — Marie Gertrud, Frue VII 500.
- Tods, Hans, Hattemager X 58. — Henriette Cathr. (1806—86), g. G. P. Clauswitz X 58.
- Toftgaard, Andr., Landvæsenskommisær, Birkedommer (—1816), II 151; VI 264; IX 55 73.
- Toll, Joh. Christopher, Friherre (1743—1817), Genltnt. X 10 50.
- Toller, Karen (1662—1742), g. C. H. Hausmann VIII T. 94.
- Tollesen, Jonas (f. 1748), Løber VIII T. 10.
- Tolstrup, Christine (1719—99), g. 1° A. H. Oehlenschläger; 2° M. Boldt V 280.
- Tomloo, Andr., Gaardejer VIII T. 23.
- Tommerup, Anna (1770—1811), g. A. D. Bülow IX 366. — Johanne, g. J. E. Falsen IV 312; VI 541.
- Tonsberg, Kirstine Elisab. (1680—1709), g. A. Krag IX 430.
- Topff, Joh. Fred., Fuldm. IX 376.

- Tordenskjold, Peder (1691—1720), Viceadm. VII 535.  
 Torleton, Gen. VII 469.  
 Torlitz, Joh. Henr. Anton (1777—1834), Lærer V S. LXXXVII; IX 205 358.  
 Tornow, Henr. (l. 1565), IX 452.  
 Torrington, George Byng, Viscount (1662—1732), Admiral VI 601.  
 Tostrup, Hans Pet. (1792—1819), Prltnt., VIII T. 61 f. — J., Skibskapt. VIII T. 62.  
 de la Tour d'Aliés, Præst VII 490.  
 Townley, Charles, Kobberstikker IV 344; VII 562.  
 Toxwerdt, Andr. Gabriel (1765—1848), Generalkrigskommissær IX 301 369.  
 Trampe, Adam Joh. Fred. Poulson, Greve (1798—1876), Overkjr., Amtmd. IX 375. — Amalie Hedv., Komtesse (1776—1840), g. S. P. F. Skeel IX 358. — Charl. Amalie, g. P. D. Trampe IX 450. — Fred. Christopher, Greve (1779—1832), Stiftamtmd. IV 276; V 255 323 (St.); VI 501. — Marie Elisab., Komtesse (1716—69), g. N. Schubart IX 450. — Phil. Ditl., Greve (—1750), Gen.-maj. IX 450.  
 Trane, Caspar Eggerts (—1736), Major VI 515.  
 Tranmoese, Peder, Kontordreng VIII T. 35.  
 Trant, Anna Margr. (—1816), g. W. A. Lindemann IX 348. — Aug. Carl (—1761), Overkirurg IX 348. — Dor. Wilhelmine IX 348. — Elisab. Hedv. IX 348. — Fred. Carl (—1748), Amtsforv. IX 348. — Fred. Carl (1738—98), Kfrd., Toldkammerdep. II S. XXVII XXIX 42 229 f.; IV 305; V S. LXVII; VIII 188 403; IX 119 348. — Gabriel Sigmund (1700—58), Kamrd., Renteskriver IX 348. — Gust. Adolph (1696—1760), Kirurg IX 348.  
 v. d. Trautenberg (k. Beyer) Anna Sophie (1637—94), g. J. F. Aichelberg VIII T. 16 f.; IX 431. — Carl, Staldmester VIII T. 16. — Ditmar VIII T. 17. — Henr. VIII T. 17.  
 v. Trebra, Fried. Wilh. Henr. (1740—1819), Overberghauptmand III 415. — Frue III 209 415. — Christoph, Kjkr. VII 494.  
 de la Tremouille, Charl. Emilie, Pr.sesse af Tarent (1652—1732), g. A. Aldenburg VII 525.  
 Trendenburg, Adolph Fred. (1737—1803), Etrd., Prof. jur. III 107 400.  
 Treпка, Marie Frederikke (1787—1862), g. 1° J. F. Silberschildt; 2° Koch VI 605; X 59. — Simon (1732—95), Maj. X 59.  
 Treschow, Herm. (1739—97), Prof., Spr. IX S. XXIV. — Michael

- (1741—1816), Kfrd., Amtmd. VI 595. — Niels (1751—1833), Statsraad VIII 224 408.
- Tresfort, Manon (1696—1757), g. Rolette III 385; VIII T. 6. — Pierre, Parykmager VIII T. 6.
- Trier, Salomon Seligmann (1768—1836), Gross. VIII 409.
- Trochmann, Margr. *Sophie* (1744—85), g. H. W. Gerstenberg III 425; V 283; VIII 42 45 59 144 (Tavle II, Portræt) 381 423.
- Trojel, Frants Vilh. (1746—1819), Godsinsp., Forf. VII 473.
- Trolle, Charl. Amalie (1749—1814), Hofdame, g. A. G. H. S. Kraft VI 95 514. — Chr. (—1709), Obltnt., t. Rygaard VIII T. 129. — Elisab. (1706—29), g. C. S. Plessen VIII T. 129. — Elisab. Sophie (1686—1725), g. S. Urne VIII T. 122. — Herluf (1716—70), Kmhr., Oberst VI 514. — Sophie Elisab. (1711—77), Hofmesterinde VII 129 392.
- Troymont, Louise, g. J. de la Mare VII 522.
- Tschischagof, Paul Vasilievitsch (1767—1849), Adm. V 116 217; VII 368.
- Turcy, Sophie, Mad. VI 522.
- Turenne, Henri de Latour d'Auvergne (1611—75), Marskal VII S. XXVII.
- Turgot, Anne Robert Jacques, Statsminister VII S. XXI—XXIII XXVI XLVIII 175 f. 178 188 198—201 204—07 406 409 412—15; VIII 418 T. 67 69.
- Turpin, Pierre Jean François (1775—1840), Forf. IV 154 308; V S. LV
- Turpin de Crissé, Lancelot, Greve (—1793), Gen. IV 309.
- Tutein, Carl Didr. (1785—1847), Gross. VIII T. 59. — Didr. (1751—1827), Gross. VI 592. — Edv. (1788—1831), Kmrd., Sekr. VIII T. 60 f. — Ferd. (1788—1880), Vicekons., Gross. VIII T. 60. — Fred. Joh. (1757—1853), Etrd., Gross. VI 298; VII 481. — Pet. (1726—99), Gross. IV 281.
- Tuxen, Benedicte Ulfsparre (1790—1877), g. C. A. Rothe VI 526. — Charl. Elisab. (1795—1872), g. 1° G. J. Grodtschilling; 2° F. D. H. Dudden; 3° F. S. Thorkelin VI 527. — Chr. (1660—1718), Borgmester VI 525. — Chr. (1787—1850), Officer VI 526. — Chr. Møller Friis (1713—92), Gen.-maj., Toldkammerer VI 525; VII 485; VIII T. 35. — Christiane Elisab. (1722—96), g. C. M. F. Tuxen VI 525; VII 485. — Christiane Gustave (1792—1866), g. P. F. Quaade VI 526 f. — Christiane Sophie, g. J. Widing VI 525. — Christine Louise (1724—80), g. J. M. Sonne VI 526; X 58. — Ida Cathr. (1744—75),

- VI 525; VIII T. 36. — Ida Cathr. Georgine (1789—1848), g. E. C. Drechsel VI 526; VIII T. 81. — Ingeborg (f. 1719), VI 525. — Lorentz (1618—82), Hofkammerer VI 524. — Louis (1748—1828), Generalkrigskommissær, Admiralitetskommissær VI 148 524 526; VIII 366 f. 422 T. 82. — Louise Charl. (1793—1883), g. J. N. Müller VI 527. — Palle Andr. (1742—90), Sekr. VI 525; VIII T. 36. — Sophie Amalie (1658—1730), g. 1° H. Meincke; 2° S. Rasmussen VI 525. — Sophie Amalie (1721—51), g. A. Olsufiew VI 525. — Ths. Severin (1717—58), Kapltnt. VI 525.
- Türk v. Türckenstein, Carl Leopold (—1724), Kapt. IX 339. — Edel Augusta (—1799), g. F. W. Otte IX 339.
- Türkheim, Bernh. Fred. (1752—1831), Bankier VIII 389. — Joh. (1749—1828), Gehrd. VIII 79 389.
- Tønder, Claus (1737—1819), Kontreadm. VI 516. — Nic. (1764—1832), Stabskirurg VI 197 532.
- Tønsen, Marcus (1772—1861), Etrd., Prof. jur. VI 552 562.

## U.

- Uhden, Carlotta Vincenza (f. 1795), VII 474. — Frederikke Wilhelmine Francisca (f. 1798), VII 474. — Wilh., Resident VII 474.
- Uhland, Joh. Ludw. (1787—1832), Forf. VII 486.
- Uhlich, Jodocus Herm. (1631—82), Kanc.-sekr., Borgm. IX 403.
- Uldahl, Pet. Chr. (1778—1820), Pianofortefabrikant V 73 208.
- Uldall, Pet. (1743—98), Generalfiskal, Jrd. I 237 289.
- Ulfeldt, Anna (—1744), g. F. W. Schindel VII 542. — Fred. Ulr. (1650—99), Ritm. VII 542. — Sophie (1636—98), g. C. C. D. Holck VIII T. 15.
- Ulfsparre, Benedicte Catharine (1720—91), g. C. G. Klingfelt VI 526.
- Ulitsch, Joh. Sigismund (1701—62), Provst VI 588.
- Ulrich, Joh. Christopher (—1835), Gen.-kons. VIII T. 62. — Joh. Henr. Wilh. (f. 1786), VIII T. 62. — Joh. Jac. (1712—70), Pensionatsejer, Magister VIII T. 59 f.; IX 388. — Salomé (f. 1761), g. J. H. E. Holm VIII T. 59; IX 388.
- Undall, Andreas (1738—95), Kmhr., Oberst IV 289.
- Unger, Helvig Juliane (1711—63), g. C. W. L. du Pont VII 523. — Tale Dor. (1702—57), g. 1° K. K. Sehested; 2° E. Arenfeldt VIII T. 114. — Wolf Abraham (1682—1723), Maj., t. Baggessvogn VII 523; IX 422.
- v. Unruh, Hr. (l. 1813), VII 303.

- Unzer, Joh. Aug. (1727—82), Dr. med. VII 462 f. — Joh. Christoph, Parykmager VII 462 f.
- Urach, Wilh., Greve af Württemberg, Hertug af (1810—69), VI 520.
- Urne, Anna Elisab. (1708—74), g. E. T. Pfuhl VIII T. 122. — Chr. (1749—1821), Gehkfrd., Overpræs. II S. XXXII 122 170 236 406; VI 120; IX 217 359 377. — Jørgen (1598—1642), Rigsmarsk I S. XIX. — Magdalene Sibylle (l. 1660), g. U. Dewitz VIII T. 77. — Marie Salome (1787—1809), IX 217 359. — Sigvard (1603—61), Rigsstaldmester VIII T. 77. — Sigvard (1668—1728), Obltnt., t. Billeshave VIII T. 122.
- Usedom, Eleonore, g. B. D. Staffeldt VII 546.
- Uslar, Adam Henr., Obltnt. VIII 39 380.
- Usteri, Joh. Martin (1763—1827), Forf. VI 564.
- Uytendale, Jan. (f. 1750), VIII T. 59.

## V. W.

- Waagen, Chr. Fred., Maler IV 335. — Gust. Fred. (1794—1868), Museumsdir. IV 335.
- Waagensen, Peder, Hørkræmmersvend V 245.
- Waager, Chr. Fædder (f. 1766), VI 535. — Engelbrecht (1731—68), Jrd., Rentekammerkommitteret VI 535. — Olaus Søren (f. 1765), VI 535.
- Vacca, Gen. VIII 414; IX 406.
- Wachtmeister, Claës Adam (1755—1828), Adm. IV 105 281 298; V 133; VIII 192 403. — Marie Sophie, Grevinde (—1779), g. A. M. Puschkin VIII 420.
- Wackenitz, Aug. Fred. Christoph (1726—1808), Gen. VII 515. — Louise Eleonore (—1734), g. C. F. Staffeldt VII 546.
- Wadum, Johanne, g. C. S. Blach IV 281 298 522.
- Vagel, Chr. Vilh. (1749—90), Krigsraad, Kbmd. VIII T. 59.
- Wagner, Henr. Leop. (1747—79), Adv., Forf. VIII 140—43 (Br. t. C. og F. L. Stolb. 1775) 144 (Tavle III, Portræt) 378 395 423.
- Wagrien, Charl. Frederikke, g. 1° Betz; 2° L. K. Schmidt IX 364 f. — Frederikke Henriette (1747—1811), g. N. Nielsen IX 364 f. — Sophie Amalie (1753—1830), g. J. R. Astbahr IX 364 f.
- Vahl, Martin (1749—1804), Prof., Botaniker V 257.
- Waldeck, Wilh. Josias Leopold, Greve (1733—88), IX 412.
- Valdemar Chr., Greve t. Slesvig og Holsten (1622—56), VIII T. 113.
- Waldow, Charl. Louise (1718—63), Kammerfrk. VII 548; VIII T. 38.

- Chr. Aug. Ludv. (1724—96), Gen.-maj. VII 549. — Emil Bogislaus (1659—1709), Obltnt. VII 548. — Erhard (1693—1754), Oberst VII 548.
- Valentin, Anna Louise de Clapperede (1736—1806), g. P. Rantzau IX 413.
- Valert, Johanne Amalie, g. C. D. Muhl VII 503.
- la Valette, Antoine (f. 1707), Jesuit VII 212 416.
- Valeur, Andr. (1733—1811), t. Nebbegaard V 245. — Johs. (1700—71), Viceborgmester, Etrd., t. Nebbegaard V 245 f.
- Walker, Daniel, Vinhandler VI 595.
- Wallbrunn, Bibiane Henriette (1705—35), g. C. E. Beulwitz I 277.
- Wallenrod, Margr. Antonie, g. H. C. Drechsel VIII T. 81.
- de la Vallière, Denis, Kapt. VII 380. — Louison (1776—1835), g. F. T. Lichtenstein VII 380.
- Wallmoden, Greve IX 335. — Christopher Georg (1730—93), Gehrd. Amtmd. VI 591.
- Wallmoden-Gimborn, Ludv. Georg Thedel, Greve (f. 1769), Feltmarskalltnt. V 148 150 f. 223; VII 324 326 331.
- Walløe, Peder Olsen (1716—93), Kbd., Opdagelsesrejsende IV 294.
- de Valori, François Florent, Greve (1763—1822), Gen. VI 134.
- Walsleben, Ludolphine Sabine Dor. (1779—1837), g. F. E. Bülow VII 466.
- Walsøe, Hans Jac. (f. 1784), Seminarist IX 328.
- Walter, Anna Sophie (1657—79), g. A. Cronhelm IX 403. — Hans 1618—77), Gen.-maj. IX 403. — Maj. VIII T. 94.
- Walterstorff, Chr. (1725—1801), Maj. V 215. — Chr. (1758—1813), Kmhr., Kommandør IV 273; V 228. — Chr. Cortright, Greve (1791—1823), Kjkr., Maj. V 216. — Ernst Fred. (1755—1820), Lensgreve, Genltnt., Ges. I 247; IV 343; V S. LXV 110 215 f. 304; VI 129; VII 102 277 382—84 432 f.; VIII 216 407; IX 178 356 386; X 18 20 f. 24 28 43 51. — Hilleborg Margr. Juliane (f. 1766), g. C. Cortwright V 216. — Marie Ernestine Vilhelmine (1792—1853), Kammerfrk. V 180 228.
- Walther, Chr. Fred. (1724—85), Kfrd., Toldkammerer VI 589 f.; VII 494. — Fred. Magnus (1758—84), Ltnt. VII 494. — Joh. Gotfred (—1727), Konrektor VI 590; VII 494. — Sophie Christine (1726—95), g. N. Eigtved III 404; VI 578 590; VII 494.
- Wancken, Christine, g. J. F. Knuth IX 421.
- Vandamme, Domin. (1771—1830), Greve, Gen. V 161 224; VII 317 349 f. 443 446.

- Vandendriesch, Cathérine Thérèse Védastine (—1793), g. L. C. le N. de Bretteville VIII T. 74. — Jacques VIII T. 74.
- de Vanderbourg, Martin Marie Charles Boudens (1765—1827), Litterat III S. XLIV 78 379 392; IV 202 316; V S. LV LXVIII; VII S. XXXIV VIII S. XVII T. 11; IX 121 350 380.
- Wandling, Gotfr. (—1667), Dr. jur., t. Wandlinggaard IX 436.
- Wangelin, Chr. Fred. (1682—1755), Genltnt. VII 549. — Fred. Christoph (—1695), t. Alt-Schwerin VII 549.
- Wangenheim, Magdalene Frederikke Ernestine Sophie (1742—1808), g. B. Münter IV 159 310.
- Vanloo, Charles (1705—65), Prof., Hofmaler VII S. XXVIII XLIX f. 421 f.
- Vanselow, Magdalene Aug. Dor. (1751—86), g. 1° Dehnke; 2° F. B. Wickede IV 324; VIII T 141.
- Wansowitz, Aphanasi, Genltnt. VIII 401 T. 5. — Aphanasi VIII T. 5.
- Warberg, Ole (1759—1821), Etrd., Nationalbankdir. I 135; VI 549; IX 155 353; X 53 58.
- Varendorff, Carl Ludv. Emil, Ritmester III 377; X 55. — Gustav Adolph (1743—1812), Gen.-maj. X 56 f.
- Vargas-Bedemar, Edouard Romeo (1770—1847), Greve, Kmhr., Museumschef I 141 286; V 53 59 167 f. 176 225 228; VIII T. 23; IX 230—32 345 362.
- Vargas, Tandlæge VIII T. 23. — Fam. IX 230.
- Varnhagen van Ense, Karl Aug. (1785—1858), Forf. V S. LVI; VII 439 486. — Rahel Antonie Friederike, f. Markus (1771—1833), VII 439.
- Warnstedt, Fam. IV 348 (St.). — Adolph Fred. (1723—83), Kmhr., Overpostinsp. V 277; X 56. — Agnes Cecilie Vilhelmine (1788—1829), g. G. H. E. Krogh V 276. — Agnete (—1762), g. J. C. Kaendtler X 57. — C., Oberst VII 458. — Carl Ludv. Gust. (1751—1835), Gehkfrd., Jægern. V 278. — Carl Vilh. (1779—1840), Jægern. V 276. — Cathr. Eleonore (1745—51), IV 348 (St.); V 274. — Charl. Marie Louise (f. 1787), V 276. — Chr. Aug. Adolph (1784—1828), Hofjægernester, Overførster V 276; X 56. — Christian Ernst Nicolai (1766—82), Landkadet X 57. — Chr. Hans (1675—1742), Etrd., Amtmd. IV 348 (St.); V 273 277; VIII 408 T. 38. — Christiane Augusta Dor. (1771), X 57. — Christiane Louise (1741—1813), I 7 278; IV 348 (St.); V 274. — Christine Sophie Wilhelmine Frederikke (1765—1845), g. G. A. Varendorff X 56. — Daniel Nic.

- (1729—1802), Kmhr., Overforstmaster V 277; IX 32 334; X 57. — Elisab. Cathr. (f. 1674), V 277. — Frantz Ludv. Ferd. (1783—1840), Kmhr., t. Løjtmark V 276. — Fred. Carl (1750—1811), Gehkfrd., Jægermester IV 83 287 f. 348 (St.); V 274—77; VI 161 f. 164 518 571 600 f. 603; VII 445; VIII T. 13. — Fred. Wilh. (—1677), Oberst IV 348 (St.); V 274. — Georg Emil Fred. (1785—1836), Kmhr., Overlandeveysinsp. V 276. — Georg Henr. (1725—75), Oberst V 277; X 57. — Georgine Louise Sophie (1768—1801), g. F. B. C. Horn X 57. — Hans Adolph (1791—1853), Kmhr., Forst- og Jægermester V 277 311 (St.). — Hans Joachim (—1713), Obltnt., t. Jerstrup X 57. — Hans Wilh. (1743—1817), Overceremonimester III 390; IV 83 166 286—88 312 348 (St.) 356 (St.); V 192 273—75 277; VI 594 606; VIII 224 (Portræt) 408 424 T. 13; IX S. XIX 389; X 55. — Joachim Adolph (1709—97), Obltnt. X 57. — Joh. Ludv. (1710—55), Kapt. I 278; IV 286 f. 348 (St.); V 273 f.; VIII 408 T. 13; IX 435. — Johanne Juliane (1712—77), Priorinde IV 348 (St.). — Johanne Sophie (1781—1867), g. F. F. Krogh V 276. — Juliane Gustava (1712—77), Priorinde X 57. — Louise Theodora (1777—1835), g. 1° H. V. Wedell-Wedellsborg; 2° F. Juel V 276. — Malte Moritz (1716—1807), Kapt. V 277. — Margr. Magdalene Sophie (1708—92), g. M. Holck IV 348 (St.); V 270 319 (St.); VII 428. — Nicolai Samuel (1748), V 274. — Sophie Hedv. (1707—68), g. C. E. Beulwitz I S. XXXIII 5 277; IV 348 (St.); VI 97; VII 428. — Sophie Hedv. (1753—1807), g. F. L. Schulin IV 130 304 348 (St.); V 218 f. 251 270 274 279; VI 501 581 603; VII 369 f. 430 466; VIII T. 33; IX 435. — Theodor Christopher (—1815), Kmhr., Jægerm. V 277. — Vilh. Chr. Carl Aug. (1769—1834), Kmhr., Jægerm. V 277; VI 135 142 f. 523; X 57.
- Wartenberg, Elisab. Tugendreich, g. H. E. Grambow VII 513. — Hans, t. Luggendorf VII 513.
- Warton, Th. (1728—90), Forf. VIII 376.
- Wasmer, Hedv. Charl., g. 1° P. F. S. Steffens; 2° H. J. Sachau.
- Vassé, Grevinde VII S. XX 186 f.
- Wasserfall, Cathr. (1728—1786), g. J. C. Kersting VI 595. — Cathr. Elisab. (1767—1850), g. P. C. Stemann VI 595. — Cathr. Gertrud (1760—63), VI 595. — Cathr. Isabella (f. 1751), VI 595. — Christine Elisab. (1753—1823), g. 1° P. Henningsen; 2° M. Treschow VI 595. — Elisab. Gertrud (1731—97), g. G. Behagen VI 596. — Joh. Henr. (—1748), Diakon. VI 595. — Johs. (1773—1806), Stud. theol. VI 595 f. — Pet. (1719—82), Fabrikant VI 592 595; VIII



- T. 39. — Pet. (1753—1822), Gross. VI 595 f. — Petronelle (1763—89), g. P. A. Ross VI 595.
- Wasserschlebe, Beate Cathr. (—1778), g. C. L. Pfeiffer VI 571; VIII T. 36 f. — Joachim (1709—87), Kfrd., Toldkammerdep. II 62 231 f.; III 261 371 421; V S. XL; VI 514 571.
- Wassilief, Oberst, Attaché VIII 194 403.
- Wattenvyl, Gabriel, t. Trévelien IV 322. — Marie, g. C. V. Bonstetten IV 201 211 322.
- Watzdorf, Johanne Elisab. (1686—1751), g. J. F. Bachoff v. Echt VII 494.
- Vaudreuil, Joseph François de Paule, Greve (1740—1817), VII S. XXIX.
- Vaughan, John, Student VIII 4 8 15 21 30 36 372 376. — VIII 4 15 21 30.
- la Vauguyon, Antoine Paul Jacques de Quélen, Hertug (1706—72), Genltnt. VII S. XXI 172 174 191 f. 205 401.
- de Vauvenargues, Luc de Clapier, Marquis, Forf. VII S. XXXIV.
- Vauvert-Benzon, Georgine Louise Amalie (1753—1840), g. J. W. C. Bibow IX 393. — Jac. Ludv. (1727—1809), Oberst IX 393.
- Veaux, Antoine Joseph (1764—1817), Gen. IX 196 357.
- Weber, Carl Maria, Komponist IX 387. — Constance Cecilie Josepha Johanne Aloisia (1762—1842), g. 1° W. A. Mozart; 2° G. N. Nissen IX 259 365. — Franz Fridolin, Hofmusikus IX 365. — Fred., Avlsmand IX 327. — -Rosenkrantz, Rob. Edv. (1797—1876), Hofjægerm., t. Rosenkrantz IX 352.
- Wedderkopp, Anna Christine, g. C. Wich IX 410. — Magnus (1758—1826), Landraad, t. Dollerød III 377; VI 545; X 58. — Margr. Elisab., g. F. Hensler VII 396. — Matth. Gabriel, Præst VII 396.
- Vedel, Dominique Honoré Marie Ant. (1771—1848), Gen. V 22.
- Wedel, Otto Joachim Moritz, Overforstmester III 410. — Lago Matth. (1752—1827), Spr. IX 324 f. — Pet. Aug. (1768—1842), Amtsprovst IX S. XLIX 221 360.
- Wedel-Friis, Erhard, Greve (1710—86), Gehkfrd., Overkmhr., Genltnt. III 128 404.
- Wedel-Heinen, Andr. Claus (1791—1857), Kjkr., Byfoged IX 361.
- Wedel-Jarlsberg, Caroline Sophie Amalie Louise Karen Rigborg, Komtesse (1784—1853), IV 216 f. 223; V 156; VIII 219. — Cathr. Elisab., Komtesse (1808), V 20. — Cathr. Vilhelmine, Komtesse (1751—86), g. C. F. Juul VIII T. 109; IX 335. — Chr. Fred., Baron (1788—1854), t. Fornebo, Kmhr., IV 216—18; VII 554; VIII 219. — Chr. Georg Fred., Baron (1788—1824), Kapt. VIII T. 61. —

- Christiane Ernestine Frederikke, Baronesse (1751—1810), g. C. A. Rantzau IX 210 359. — Christine Ernestine Louise Salome, Baronesse (1753—1826), g. C. V. Guldencrone IV 169 f. 314. — Ferd. Carl Maria, Baron (1781—1857), Overkmhr., Gen. IV 216—18 226 326; V S. XCI, 168 170 f. 225 **227** 302; VIII 219 f. — Fred. Anton, Lensgreve, Gehkfrd., Ges. (1748—1811), I 21 f.; IV 215—18 223 244 326 328 f.; V 98 167 284 301 f.; VI 122; VII 39 45 352 376; VIII 219 T. 58; IX 363; X 56. — Fred. Hartvig, Baron (1749—1805), Kmhr., Oberst VIII T. 58. — Fred. Wilh., Baron (1724—90), Gehkfrd., Overlanddrost VII 498. — Fred. Wilh., Baron (1787—1863), Amtmd. VIII T. 61. — Frederikke Sophie Antoinette, Komtesse (1808—92), g. M. T. Moltke VIII 219. — Helene Margr., Komtesse (1791—1857), IV 217 f. 223; VIII 219. — Joh. Caspar *Herman*, Lensgreve, Statholder (1779—1840), I 141; IV 215—18 222 f. 226 233 244 f. 260 326; V S. LXXV LXXXIX—XCI XCVII—XCVIII **19** f. 24 f. 33 37 62 96—99 151 156 166—68 170 190 213 225 228 269 **301—03**; VII 70 344 f 350—53 **449** f.; VIII 213—15 219 224 f. 251 f. 406 408 411 f.; IX S. XXXV 361 **381**; X 34 52. — Juliane Marie, Komtesse (1775—1861), IV 216 f.; V 301 f.; VIII 219; IX 225 361. — Juliane Wilhelmine, Komtesse (1752—1802), g. P. U. F. Benzon IV 218. — Sophie Wilhelmine, Komtesse (1805—19), VIII 219. — Wilh. Fred., Baron (1786—1855), Kmhr., Staldmester IV 216—18; VIII 219. — Wilhelmine Juliane Sophie, Baronesse (1752—89), g. J. Mestmacher VII 498 f.
- Wedell-Wedellsborg, Adamine Gottlobine, Komtesse (f.1760), g. N. Luckner IV 223 328; V 58; VI 283 546; VIII 220. — Anna Margr. Cathr., Komtesse (—1719), g. U. O. Dewitz VIII T. 79 f. — Christiane Frederikke, Komtesse (1756—1821), g. A. P. Levetzau VIII T. 105. — Fred. Ludv., Lensgreve (1753—1817), Amtmd. V 198; IX 137 351. — Frederikke Vibeke, Komtesse (1781—1824), g. E. H. Bülow IV 340; V 24 192. — Hannibal, Lensgreve (1731—66), Gehrd., Hofmester VI 93 513; VIII T. 103. — Hannibal Vilh., Lensgreve (1780—1828), V 276. — Juliane Sophie, Komtesse (1762—82), g. I. Rosenkrantz-Levetzau V 198; VIII T. 97. — Wilh. Fred., Lensgreve (1640—1706), VIII T. 80.
- Wedelsparre, Ditl. (1749—1812), Kmhr., t. Rønnebæksholm VI 234. — Ths. (1753—1806), Kmhr., Oberst, t. Sparresholm V 295; VI 234 569.
- Wegener, Joh. Theodor (1752—1819), Gen.-maj. VI 204; VII 317—19 321 439 451 540; VIII 259 262 415. — Wilh. Theodor (1724—92) Gen.-maj. II 120 234; IV 126 302; VIII T. 13; IX 76 341.

- Wehrs, Joh. Ths. Ludv. (1751—1811), VIII 125 394.
- Weideborg, Anna Marie (1749—88), g. H. B. Gottberg VIII T. 87; IX 450. — Chr. (1769—1849), Maj. VII 518.
- Weideg, Ursula, g. M. Aichelberg VIII T. 17.
- Weidenhaupt, Andreas (1738—1805), Prof., Billedhugger I 238 289; II 47; VIII T. 53.
- v. Weilen, A., Forf. VI 583.
- Weiler, Anna Johanne, g. D. Köster VI 614 (St.). — Cajetan (1762—1826), Forf. III 192 413. — Eva Cathr. (—1721), g. A. Friedeborn V 233.
- Weinbrenner, Anne Christine (f.1771), Husholderske VIII T. 12.
- Weise, Gehr., VII 548. — Marie Louise (1699—1755), g. E. Waldow VII 548.
- Weiss, Therese (—1775), g. C. G. Heyne VIII 29 378 f. — Komponist VIII 379.
- Weisse, Frue, g. C. F. Weisse III 25. — Christian Felix (1726—1804), Overtoldsekretær, Forf. II S. V 54 231; III 22 25 27 32 f. 386; IX 82 94 341.
- Weissenwolf, Franzisca Xaveria Ungnad, Komtesse (f.1773), g. A. Kaunitz-Rietberg IV 230 333; V 138; VII 467.
- Weisz, Husar VII 339.
- Weitersheim, Dor. Wilhelmine, Baronesse (1699—1763), g. A. G. Bernstorff II 216 (St.).
- Weitzel, Sophie, g. J. C. Köller VIII T. 90.
- Welding, Henr. (1648—1725), Godsforvalter VII 470. — Vibeke Margr. (1693—1744), g. 1° C. Wildenradt; 2° P. Schwane VII 471 542.
- Welling, Amalie Charl. Vilhelmine (f.1771), Françoise VIII T. 12.
- Wellington, Arthur Wellesley, Hertug af, Feltmarskal (1769—1852), I 167; V 127 155 171 216.
- Welsch, Anne Cathr. (f.1768), IX 328. — Kirsten (f.1766), g. J. H. Havemann IX 327. — Lucie (f.1733), Mad. IX 327.
- Wemmenhøi, Morten (1710—69), Spr. VI 511.
- Wenckstern, Anna, g. L. Pentz VIII T. 115.
- Wenckstern, Elisab. (f.1600), g. G. Ahlefeldt VIII T. 17. — Henr., t. Lenzerwisch VIII T. 17.
- Wend, Anna Magdalene, g. M. Alberti VII 463.
- Vendôme, Louis Joseph, Hertug (1654—1712), Genltnt. VII 208 415 f.
- Wendt, Gehejmelegationsraad VI 518. — Carl (1731—1815), Gehkfrd., Overpræsident I S. XXXI—XXXIII XXXVII 2 7 10 30—38 (Brev

- fra C. D. F. Reventlow 1773) 43 46 53 **102** f. 120 122 140 149 151 154—56 (Br. fra C. D. F. Rev. 1813) 172 **178** 201 228 255 266 278—**79** 290; II S. V 8 102 114 133 153 155 182 184—90 (Breve fra J. L. Rev. 1790—93), 188 (Portræt) **241** 243; III 3 **133** f. 139—41 (Død) 185 **198—200** 201 f. (Br. fra Fred. Louise Rev. 1780) 211 f. (do. 1813) 214 f. 242 264 297 f. 385 400 406 413 417; IV 41 145 166 235 257 304; V S. LXI LXVII LXXX 55 59 65 122 149; VI 101—14 (Br. t. C. D. F. Rev. 1768—94) 114—18 (Br. t. J. L. Rev. 1794) 118—45 (Br. t. C. D. F. Rev. 1794—1808) 145 (Br. t. Frederikke Beulwitz 1808) 145—51 (do. t. C. D. F. Rev. 1808), 151—54 (do. t. Fred. Beulw. 1809) 151—53 (Syn paa Ordensvæsenet) 154—201 (do. t. C. D. F. Rev. 1809—14), 201—03 (do. t. Fred. Beulw. 1814) 203—13 (do. t. C. D. F. Rev. 1814) 241 266—76 (Br. t. Fr. Louise Rev. 1780—93) 276—80 (do. t. J. L. Rev. 1794) 280—363 (do. t. Frederikke Louise Rev. 1794—1813) **337** f. **517** f. 521 f. 529 531 f. 543 575; VII S. X XIV 254 f. 258 261—63 (262 f.: om Charl. Am. Holsteins Død) 273 **282—84** **288—93** 295 f. 306—11 (Br. fra Frederikke Louise Rev. 1813) 324 332 f. 335 343 345 **352** 354 f. 357 f. 368 434 439 453; VIII 211; IX S. VIII f. XXIII XXV XXXVIII 53 77 129 137 190 206 209 216 **233** 235 240 **250** 275 278 f. 341 455; X 38—48 (Br. t. Louise Rev. 1801) 54. — Charl., g. Fabel VI 517. — Chr., Superintendent (1684—1774), I 279; III 199; VI 517; VII 485. — Christiane Dor., g. Kähler VI 517 f. — Fred. (1738—1808), Prof. med. III 413; VI 518; IX 411. — Hans Sigismund (—1709), Fasanmester VI 517.
- v. d. Venne, Anna Susanne Euphrosyne (1700—28), g. J. S. Schulin IX 434. — Maur. Hieronymus, Markgreve, Raad, Dr. jur. IX 434.
- v. d. Wense, Georg Ludv., Baron (1708—81), Kmhr., Ges. III 92 395.
- Venturini, Carl, Kammermusikur VII 469. — Carl Henr. Georg (1768—1849), Teolog VII 470; VIII T. 58. — Caroline Augusta Ferdinandine (1772—1842), Forf. inde, g. 1<sup>o</sup> C. J. R. Christiani; 2<sup>o</sup> C. A. Fischer IV 200 f. 309; VI 386 f. 393; VII 469 f.; IX 344.
- de Vérac, Armand Maximilien François Joseph Olivier de St. George, Marquis (1768—1858), Pair af Frankrig, Guvernør III 219—21 416. — Charles Olivier de Saint-George, Marquis, Genltnt., Ges. (1743—1828), III 219—21 415 f.; IV 300; VII 464; IX 372. — Jacques René l'Ondeix, Marquis, Oberst III 416.
- Werfel, Joh. (1764—1831), Postmester, Forf. VI 520. — Kammerraadinde III 425.

- Vergennes, Charles Gravier, Greve (1717—87), Udenrigsminister V 253; VII S. XXIV XLIX 200 f. 409 411 427.
- Vérité, Urmager V 210.
- Werner, Zacharias (1768—1823), Forf. III 176 380 411 417.
- Werningshöfer, Frue VII 146.
- Veronese, Paolo, Maler VIII 48 53.
- Veronesi, Anna, Jordemoder VII 475.
- Verrayon, Honoré Antoine Morsoni (1724—1811), Legrd., Handelsintendant VI 589; VII 493 498.
- Verry, Abbed VII S. XXII.
- Weschtschezerinow, Alexandra, g. S. Sabinin V 267.
- Wessel, Caspar (1693—1768), Viceadm. VII 510. — Joh. Herm. (1742—85), Digter IX S. XXXI 347.
- Wesselhoff, Joh. (f.1783), IX 325.
- Wesselhöft, Familien IV 171 f.; VIII T. 14. — Pet., Snedker IV 159 311; IX 406.
- Wessely, Berend, Kbmd. VI 597. — Hartvig (1726—1805), Kbmd., Digter VI 597. — Joseph Bernhard, Sproglærer VIII T. 63. — Joseph Moses (1712—88), Gross. VI 597.
- West, Jul. Fred. Chr. (1793—1827), Krigsraad, t. Sletterødgaard V 259. — Hans (1758—1811), Etrd., Konsul V 259. — Jens, Tjener VI 578.
- v. Westen, Joh. Christopher (1769—1841), Kancred., Translatør, Institutbestyrer IX 342.
- Westernhagen, Cathr. Charl. (—1748), g. G. F. Horn VI 587.
- Westesen, Rasmus, Kusk V 245.
- Westphal, Caroline Henriette, g. H. C. G. Lange IX 364 f.
- Westphalen, Greve, Kavallerichef VII 301 437. — Ernst Joach. (—1759), Gehrd., Geh.-sekr. IX 404.
- Wettberg, Hylleborg (1683—1771), g. J. F. Frølich VII 531.
- v. d. Wetering, Amtsforvalter VI 576 f.
- Wetterstedt, Gustaf (1776—1837), Statsmand VIII 400.
- Veuillemin, Georg Fred. (1716—62), Prof., Sproglærer IX 388.
- Wever, Carl Georg (Clemens) VI 594. — Caspar Vilh. (1730—1806), Etrd., Gross. IV 280; VI 592 594 603; VII 445. — Joh. Caspar (1693—1764), Landretsassessor VI 594. — Joh. Fred. (1699—1759), Etrd., Handelsdir. VI 530 534 595 602 614 (St.). — Matthæus Robert (1731—74), Kbmd. VI 594.
- Wexelsen, Hans, Sorenskriver IV 283. — Hans Leganger (1755—1835), Etrd., Dir. v. Enkekassen I 130; IV 43—46 (Brev fra H. E.

- Schim. 1809), 53 283 f.; V S. LXXII; VI 355 f. 517; IX 309 369; X 44 52.
- Weyer, Juliane Charl., Oldfrue VIII T. 39.
- Weygandt, Chr. Friedr., Forlagsboghdler VIII 31 34 378.
- Weyhe (—1749), Kapt. IX 405; X 62.
- Weyland, Kbmnd. V S. XII.
- Weyse, Andr. (1664—1725), Kfrd., Postdir. VIII T. 4. — Charl. Cathr. (1741—68), g. C. Lütken VIII T. 111. — Christoph Ernst Fred. (1774—1842), Prof., Organist, Komponist V 63 206; VIII S. XII 224 382 408; IX 266 366 387.
- Weyshaupt, Marie Kirstine (f.1797), IX 327. — Petrine Antoinette (f.1796), g. J. Boisen IX 327.
- White, Anna Joaquina (1784—1863), g. J. G. Wibel IX 454.
- Whitworth, Sir Joseph, Ges. VIII 364 422.
- Vibe, Ditl., Gehrd. i Kons. (1670—1731), I S. XXIII. — Fred. (f.1787), IX 325. — Joh. (1634—1710), Genltnt., Vicestatholder VII 528. — Margr. (1683—1763), Priorinde, g. O. F. v. d. Osten VII 528. — Mette, g. M. J. Medelfar IX 442.
- Wibel, Adeline (f.1812), IX 454. — Adolph Fred. Nic. (1770—96), Kanc.-sekr. IX 440. — v. Wibelsheim, Agathe Henriette Louise Antoinette (1806—73), g. J. F. N. Frølich IX 440. — v. Wibelsheim, Charl. Augusta (1772—1800), g. A. G. D. Moltke V 252; VIII T. 104; IX 440 454. — Chr. Fred., Amtmd. IX 439. — Christine Charl. (1730—99), g. G. C. Picker IX 440. — v. Wibelsheim, Fred. Ludv. (1776—1838), Ridejkr., t. Marutendorf IX 440. — v. Wibelsheim, Fred. Pet. Ant. (1735—96), Landstaldmester IV 292; VIII T. 104; IX 339 440. — v. Wibelsheim, Frederikke Christine Sophie Wilhelmine (1779—1808), g. A. L. Hülsen V 252; IX 441. — Frederikke Sophie (1762—1838), g. C. L. E. Picker IX 439. — Georg Fred. (1727—70), Overanklager IX 439. — Georg Theodosio (1802—87), Forpagter IX 454. — Joh. Georg, t. Tralau IX 454. — Joh. Ludv. (1696—1743), Raad, Overgodsinsp. IX 439. — Johanne Sophie (1742—1825), g. N. Decker IX 441. — Ludv. Conr. Leopold (1768—1800), Kanc.-assessor IX 439. — v. Wibelsheim, Marie Christine (1774—1808), g. A. G. D. Moltke VIII T. 104; IX 440. — Marie Wilhelmine Elisabe (1759—98), g. C. F. Suadicani IX 439. — Martha Charl. Elisab. (1760—1837), g. B. F. Scheel IX 439. — Martha Marie (1728—86), g. L. A. Cirsovius IX 440. — v. Wibelsheim, Niels Fred. (1777—84), Kadet IX 441. — Rosalie Robertine (1804—77), IX 454. — Seraphine (f.1816), IX 454.

- Wiberg, se Warberg.
- Wiborg, Carl (1783—1844), Prof., Veterinærskoleforst. IX 250 f. — Erik Nissen (1759—1822), Etrd., Veterinærskoledirektør I S. XLVII.
- Wich, Caroline Frederikke (1719—80), g. M. F. Holmer VII 420; IX 410. — Cyrillus, Ges. IX 410.
- Wichelsøe, Hans Nielsen (f.1777), Seminarist IX 328.
- Wichersheim, Hedv. Sophie (1674—98), g. W. F. Lambsdorff IX 414. — Joh. Adolph IX 414.
- Wichmann, Bertel (1677—1732), t. Engestofte VI 526. — Georg Fred., Spr. IV 273.
- Wickede, Agnese Sophie, g. C. A. Rumohr VIII T. 79. — Angelica Christine Marie (1776—1856), g. C. C. J. Dassel VIII T. 142. — Augusta Elisab. (1795—96), VIII T. 142. — Bernhard (1705—76), Borgm. IV 324; VIII T. 141. — Carl Ferd. (1790—1824), Prlnt. VIII T. 143. — Charl. Adolphine (1786—1869), VIII T. 142. — Christine Dor. *Frederikke* (1785—1855), g. A. A. F. Grovermann VIII T. 142. — Christine Sophie *Constance* (1777—1830), g. P. Collett VIII T. 23 142. — Didr. Jac. *Fred.* (1784—1815), Seklnt. VIII T. 142; IX 325. — Dor. Wilhelmine *Augusta* (1779—1831), g. J. C. Spies VIII T. 142; X 61. — Fred. Bernhard (1748—1825), Institutbestyrer IV 211 324 f.; VII 470; VIII 424 T. 141. — Fred. Bernhard Aug. (1774—1822), Regeringsraad, Maj. VII 380; VIII T. 142. — Georg Theod. Bernhard (1797—1818), Landkadet VIII T. 142. — Joh. Vilh. (1788—1881), Kmhr., Oberst IV 324; VIII T. 143. — Marie Cecilie Augusta (1783—1842), VIII T. 142. — Vilhelmine Charl. *Julie* (1793—1860), VIII T. 143.
- Victoire Louise Marie Thérèse, Pr.sesse af Frankrig (1733—99), VII 404.
- Victor Amadeus III, Konge af Sardinien (1726—96), VII 15.
- Victor Emanuel I, Konge af Sardinien (1759—1824), IX 232.
- Widdersheim, Carl Fred. Ferd. (1775—77), VII 550. — Ernst Ludv. (1770—72), VII 550. — Ernst Ludv. (1774—76), VII 550. — Ernst Ludv. (f.1802), VII 550. — Ernst Ludv. Rücker (—1762), Maj. VII 549; VIII T. 56. — Ernst Ludv. Rücker (1735—95), Maj. V 278; VII 549 f. — Fred. Carl Ferd. (1773—75), VII 550. — Hans Henr. (1772—1804), Kapt. VII 550. — Karen (f.1769), g. H. F. Thams VII 550. — Matth. Ludv. (f.1767), Skibslærling VII 550.
- Widing, Jonas, Kbmnd. VI 525.
- Wied, Jørg. (f.1789), IX 325.
- Wiedewelt, Agnete (1735—1807), VIII T. 7. — Cathr. Marie (f.1727),

- VIII T. 7. — Johannes (1731—1802), Jrd., Prof., Billedhugger II 231; III 123 372 402; V 259; VI 96 514. — Just (1677—1757), Billedhugger VIII T. 7.
- Wieger, J. V S. XVIII.
- Wiehe, Carl Vilh. (1788—1867), Jrd., Havneskriver VIII T. 62. — Joh. Fred., Gross. VIII T. 62.
- Viel, Maximilian Alexander, Juvelhandler VI 575.
- Wieland, Charlotte Louise (1776—1816), g. H. Gessner VI 436 f. 447—52 (Digte fra Baggesen) 454—56 462 562 f. 567; VII 487 f.; VIII 398. — Christoph Martin (1733—1813), Digter II 10 226 238 244; III S. XVI XXIV XXXV f. XL XLIV f. 7 114 159 162 175 179 181 370 384 410; IV 124; V 299 303; VI 449 559 562—64; VII S. XXXVII 420 454 487 f.; VIII S. X 5 8 17 f. 22 30 32 35 38 41 63 70 79 82 100 104 f. 109 114 f. 177 373 375 f. 378—81 387 389—92 398; IX 36 283 369. — Frue VIII 398. — Ludv. III 76 392. — Sophie (1768—1837), g. C. L. Reinholdt III 148 163 175 180 193; VI 559; VII 420; VIII 191.
- Wielandt, Marie Christine, g. E. L. Rosencrone IX 401.
- Wieling, C. B., Dr. VII 441; IX 268 340 f. 449. — Helene Jacoba (f.1768), g. P. d'Arabet IV 302; IX 268 366. — Jacobine Elisab. (1764—1814), g. H. Schubart I 281; II S. XL 108 f. 111 123 225 233; III S. XXXI 369; IV 123—25 164 186 302; V S. XLVII LII 93 101 159 (Død) 224 261 f. (Br. t. Manden 1801); VII 441; IX S. LXI 72 74 80 (Portræt) 268 275 340 f. 366 449 455 f. — Vilhelmine Louise (f.1763), IV 302.
- Vieregg, Adam Otto (1634—1718), Statsminister VIII T. 114. — Agnete, g. L. Bülow VIII T. 113. — Anna Dor. (1632—1715), g. 1° A. Pentz; 2° F. H. Tepling VIII T. 116. — Cathr. Marie (1717—64), g. 1° C. L. Hein; 2° V. A. v. d. Lühe VIII T. 22. — Elisab. Helene, Grevinde (1679—1704), I S. XXIV; VII 543. — Hans Cuno (1728—95), Gehrd., Ges. IV 90 291; V 284. — Margr. Dor., g. G. Eickstedt VII 510. — Valentin VIII T. 116.
- Wiese, Christiane Dor. Marie (1755—1808), VIII 172; IX S. XXXVIII XLII 85 88 148 158 f. 184 f. 200 214 228 327 342 354 358 f. — Fred. (f.1788), VIII T. 62. — L., Kbmd. VIII T. 62. — Amtmd. IX 354. — Frue IX 354.
- Viethorn, Anna Cathr., g. T. H. Dencker IX 351.
- Vietinghof, Godsejer VI 571. — Frk. VIII 383. — Barbara Juliane (1764—1824), g. B. A. Krüdener II 67 f. 145 f. 232; IV 106 113; V S. LIII—LIV CIII 135; VI 571; VII 469; VIII T. 48; IX 57 337. — Eleonore Sabine Dor., g. J. G. F. Lepel IX 453.



- Wietmannsdorff, Susanne, g. C. Calneyn IX 400.
- Wigand, Sophie (1675—1738), g. J. E. Carlowitz VII 557.
- Wigelsen, Broder Knud Brodersen (1787—1867), Generalkrigskommissær, Toldinsp. VI 524.
- Wiinholt, Claus Edvard (1777—1833), Jrd., Overførster I 141; X 53.
- Wilberforce, Will. (1759—1833), Politiker, Abolitionist VIII S. XV 348 422.
- Wilcken, Christiane Louise Dor. (1785—1853), VIII T. 84. — Joh. VIII T. 84.
- Wilde, Cathr., g. G. Franckenau VIII T. 84.
- Wildenradt, Anna Dor. (1712—54), g. 1° H. Frieboe; 2° F. W. Schindel VII 471 542. — Chr. (1671—1723), Kancelliassessor, t. Anneberggaard VII 471 542. — Chr. (1710—73), Ritmester VII 471. — Joh. (1707—76), Oberst VII 471.
- Vilhelm I (1797—1888), tysk Kejser III 415.
- Vilhelm I, Kurfyrste af Hessen-Kassel (1743—1821), III 126 402 f.; IV 241; V 40 150 223; VI 128.
- Vilhelm II, Kurfyrste af Hessen-Cassel (1777—1847), III 126 403; V 40; X 55.
- Vilhelm, Landgreve af Hessen (1787—1867), IV 300; VII 433; VIII 226 406.
- Vilhelm I, Konge af Holland (1772—1844), III 180 402; V 150 223; VI 298 547; VII 231; X 55.
- Vilhelm V, Fyrste af Oranien (1748—1806), II 109; III 125 402.
- Vilhelm I, Konge af Württemberg (1781—1864), IX 362.
- Vilhelm II, Konge af Württemberg (f. 1848), VI 520.
- Vilhelm August, Prins af Holsten-Gottorp (1753—74), VII 468.
- Vilhelm Georg Frederik, Prins af Oranien (1774—1800), Feltmarskal VII 231.
- Vilhelmine Augusta, Pr.sesse af Slesv.-Holst.-Sdrb.-Pløen (1704—49), g. C. D. Reventlow I S. XXVI; IV 360 (St.); IX 371 412.
- Vilhelmine Caroline, Pr.sesse af Danmark (1747—1820), g. Kurfyrst Wilhelm I af Hessen-Kassel III 126; VII 145.
- Vilhelmine Marie, Pr.sesse (1808—91), g. 1° Prins Fred. Carl Chr. (Frederik VII); 2° Hertug Carl af Sl.-Holst.-Sdrb.-Glücksb. IV 77; V 61 88 90 203; VI 314; VII 347 440; VIII T. 51; IX 233 f.
- Villaume, Fam. VIII 172 180 246. — Frk. (P. V.s Søster) VIII 172; IX 85. — (P. V.s 3. Søn) (f. 1779), IX 88 90 f. — (P. V.s 4. Søn) (f. 1782), IX 88 90 f. — Charles Antoine (1773—1851), Sproglærer VIII 172 246 399; IX 342. — Henri, Kommandant VIII 172 246; IX 271 342 367. — Pet. (1746—1825), Prof. philos. II 100 117 119

- 167 234; III 67; VIII 172 179 f. 241 243 246 251 399; IX S. XXIX XL—XLII LVII f. 85 87—92 114 f. 125 136 138 144 157 159 164 184—86 265 273 328 341 f. 348 354 367. — Sophie Henriette, g. J. H. Schalburg VIII 172 T. 23; IX 85 88 90 f. 95 342.
- Willemer, Mariane Catharine Therese, f. Jung (1784—1860), VII S. XXXVII.
- Willemoës, Pet. (1783—1808), Prlnt. II S. XXXIII 223; V 262; X 32 52.
- Villena, Manuel, Legsekr. VII 384.
- Villers, Charles François Dominique (1765—1815), Forf. V 52 201; VI 315 547; IX 144 352.
- William IV, Konge (1765—1837), I 196 f.; X 53 f.
- William Henry, Hertug af Gloucester (1743—1805), I 228; IV 221 f. 327; V S. XLIII; VII 63 381; X 54 59.
- Willich, Anna Sabina, g. P. F. Hensler VII 397.
- Willichen, Johanne Dor., g. C. T. Friccius VI 605.
- Villiers, Antoine Jean Seignorette (f.1757), Kapt. VIII T. 26. — Antoine Jean Seignorette (f.1800), VIII T. 26. — Ester, Frue (f.1774), VIII T.26. — Louis Villiam Seignorette (f.1798), VIII T. 26.
- Wilms, Anna Christine, g. Schulz VIII T. 49.
- Wilson, Henry, Kapt., Forf. IX 337 f.
- Wilster, Cæsar Aug. (1734—1812), Maj., Kommandant IV 150.
- Winckelmann, Joh. Joach. (1717—68), III S. XXVIII 19; VIII 34 T. 52.
- Vind, Birgitte Margr. (1748—1802), IX 389. — Jens Krag-Juel-, Lensbaron (1723—76), Gehkfrd., Højesteretsjustitiarius I 290; II 137 241; III 359; VII 434; VIII 403 T. 32; IX 333 355. — Kirsten (1644—90), g. 1° T. Krabbe; 2° O. F. Gamm VII 512. — Niels (1615—46), Lensmand VII 512. — Regitze Christiane Margr. (1756—1838), g. F. C. Holck-Winterfeldt IV 352 (St.). — Sophie Caroline Krag-Juel-, Baronesse (1782—1808), g. E. L. Berger IV 356 (St.); VIII T. 50; IX 253 365. — Sophie Magdalene Krag-Juel-, Baronesse (1754—1833), g. F. S. Rantzau IX 234 355.
- Vind-Arenfeldt, Jens Carl Krag-Juel-, Baron (1767—1855), Gen.-maj , t. Stamh. Stensballegaard VIII T. 32.
- Vind-Frijs, Fred. Krag-Juel- (1753—1815), Lensgreve II 137. — Henriette Charl. Krag-Juel-, Komtesse (1784—1841), g. C. C. Holck IV 352 (St.). — Jens Chr. Carl Krag-Juel- Lensgreve (1779—1860), Gehkfrd. IV 219 327.

- Vinding, Ole Adolph Maro (f.1812), Kunstdrejer, Pantelaaner VIII T. 37.
- Windischgrätz, Alfred Candid Ferd., Fyrste (1787—1862), Feltmarskal IX 420.
- Windt, Alette (f.1779), VIII T. 15. — Anne Marie, g. P. F. Hensler VII 397. — Gert Sprever (f.1741), Gen.-krigskom. VIII T. 15. — Judith (1779—1813), g. F. F. C. Holck-Winterfeldt IV 352 (St.); VIII T. 15. — Marie (f.1775), VIII T. 15. — Pet. (1714—53), Student VI 614 (St.). — Pet. (f.1745), VIII T. 59.
- Windtz, Johanne (1703—83), g. E. F. Grambow VII 515. — Margr. Christine (1701—83), g. A. D. Grambow VII 514. — Nic. (1677—1704), Kancrd., t. Sandager VII 513 f.
- Winge, Niels (1781—1850), Kfrd., Postdir. V 266 f. — Oluf Bang (1786—1867), Kancrd., Ktrch. IX 347.
- Vinke, Marie, g. Ludendorff V 229.
- Winsløw, Fred. Chr. (1752—1811), Etrd., Hofkirurg VI 166; VIII 423.
- Winterfeldt, Anna Margr. Benedicte (1706—51), g. G. W. Pogrell IX 432. — Augusta Marie Elisab. (1653—74), g. C. G. v. d. Osten VII 524. — Ermegaard Sophie, Lensbaronesse t. Baroniet Wintersborg (1702—56), g. C. C. Holck IV 352 (St.); VIII T. 15. — Hedevig Sophie (1677—1731), g. H. J. Warnstedt X 57. — Joh. Fred. (1609—67), Gehrd., Amtmd. VII 524. — Juliane Christine, Baronesse (1695—1734), g. E. Holck V 319 (St.). — Juliane Margr., Baronesse (1694—1741), g. C. Eickstedt VII 511. — Jørgen Balthasar (1732—1821), Admiral I 58 284; VI 574. — g. E. V. Leuenburg VIII T. 92.
- Winterstein, Francisca, g. C. W. Gössel IX 379.
- Winthem, Joh. Martin (—1789), III 400; VI 582; VIII 373.
- Winther, Carl Leopold, Oberst VI 583 f.; VII 492. — Eleonore (1714—38), g. J. A. Späth VII 441. — Joh. Melchior, Rustmester VII 441.
- Wintzingerode, Ferd., Friherre (1770—1818), Gen., I 198.
- Wirzowski, Elisab., g. A. Neel VI 580.
- v. d. Wisch, Hans (—1727), t. Svinebæk IX 436.
- Vischering, Arvelanddrost, t. Darfeld VII 426.
- Wissing, Birgitte Cathr. (—1758), g. O. J. Thamsen VII 532. — Jens Jensen (—1674), Kbmd. VII 533. — Sophie (1657—1715), g. H. E. v. d. Pfordten VII 533; X 60.
- Wittenberg, Albr. (1728—1807), Redaktør, Lic. jur. VIII 25 377.
- Witterup, Christen, Kontorbetjent VIII T. 35.
- Wittich, Frue V 251. — Major V 251.
- Wittkow, Paul, Fløjtenist VIII T. 63.

- Wittrock, Christine Henriette (1773—1804), g. J. H. C. Destinon VIII T. 76. — Joach. Christlieb, t. Karmark VIII T. 75. — Johanne Margr. (1768—1861), g. 1° Hensler; 2° F. G. A. Destinon VIII T. 75.
- Witzendorff, Adolph Fred., Kmhr. II S. V; VIII T. 58. — Fred. August Wilhelm (1737—1810), Kmhr., Vicekansler I 222 288; VI 569.
- Witzleben, Adam Levin (1688—1745), Gehkfrd., Overlanddrost VII 555 f. — Adam Levin (1721—66), Seklnt., t. Hude III 421; VII 157 160—63 551. — Albr. Fred. *Carl* (1763—1843), Maj. VII 165 555. — Augusta Andrea (1797—1845), g. H. W. Baudissin V 311 (St.); VII 166 f. 399 553. — Augusta Conradine Frederikke (1755—1838), g. H. C. F. Lindelof VII 552. — Benedicte Louise (1787—1874), g. C. E. Rantzau VII 553. — Caroline Charl. Eleonore Louise (1795—1858), Hofdame VII 553. — Cathr. Vincentine (1764—1805), III 277 422; VII 554. — Charl. Amalie Henriette (f. 1753), g. D. H. L. Linstow. VII 552. — Chr. Fred. (1686—1711), Seklnt. VII 551. — Chr. Fred. (1731—92), Maj. VII 165 399 555. — Christopher Burchard (1687—1732), Landraad, Jægern. VII 531 551. — Christopher *Burchard* Reiniger (1760—1815), Legrd., Landretsass. VII 165 553. — Christopher Ernst (1751—1813), Hofjægern., Slotshauptmand VII 551. — Christopher *Henning* (1759—1838), Kmhr., Maj. I 283; III 356 (St.); VII S. VI XVII 132 152—54 156—67 (Optegnelser) 399 552. — Concordia Wilhelmine (1767—69), VII 555. — Eleonore Marie (1724—1812), Overhofmesterinde VII 163—65 555. — Ernst Adolph Leopold (1789—1806), VII 554. — Ernst Aug. (f. 1722), Ltnt. VII 555. — Hedv. Frederikke (1788—1850), g. C. F. Wedel-Jarlsberg VII 553 f. — Henriette Eleonore *Agnes* (1761—88), g. F. L. Stolberg I S. IX XI 83 283; II 54 71—74 (Død) 92—94 233; III S. XXI XXXIII f. XLIV 25 28 36 50—52 (Død) 58 263—76 272—74 (Død) 272 (Portræt) 278 f. 288 356 (St.) 369—71 389 392 421 424; VII 149 152 435 554; VIII 179 241 373 401; IX S. XXXI 334; X 54 f. — Ida Frederikke (1792—1833), g. A. G. Holstein VII 554. — Joh. Adam (l. 1681), VII 560. — Joh. Henr. (1754—84), VII 560. — Judithe Agnes (1728—86), IV 284; VII 163—65 555. — Juliane *Wilhelmine* Ditlevine (1793—1872), g. C. Plüskow VII 554. — Kurt Veit (1645—1719), Overjægern., Overlanddrost VII 551. — Kurt Veit (1725—79), Kapt., VII 555. — Leop. Ludv. *Johs.* Ernst (1793—1854), Ritm. VII 327 337—39 553. — Louise *Wilhelmine* Cathr. (1789—1849), VII 552. — Magnus Ernst Chr. (1799—1860), Kmhr. VII 553. — Marie (1801—75), g. C. A. F. Rantzau VII 553. — Marie *Louise* Sophie (1791—1869), Hofdame

- VII 552; IX 304 456. — Niels Burchard (1766), VII 555. — Niels Christoph (1765), VII 555. — Rochus Fred. Otto (1758—1826), Hofchef VII 165 552. — Sophie Charl. (1727—56), g. J. F. v. d. Osten VII 399 531 555. — Sophie Hedv. Amalie (1752—1819), VII 551. — Sophie Hedv. Charl. Frederikke (1790—1851), VII 554. — Therese Cathr. Caroline (1756—1811), VII 552. — Ulrikke Amalie (1730—36), VII 555. — Vilhelmine Caroline (1769—73), VII 555.
- Wium, Abraham Henrichsen (f.1782), Skolelærer IX 328. — Henr. (1749—1806), Kommandørkapt. VI 516.
- Wiwet, Fred. Vilh. (1728—90), Jrd., Generalfiskal VI 482.
- Viasemskaja, Varvara Alexandrowna (1774—1849), g. N. Rosenkrantz V 267; VII 347.
- Wleugel, Cornelius (1764—1833), Kontreadm. V 263. — Joh. Pet. (1736—1825), Adm. V S. LXXI; VI 528.
- van der Vloedt, Charles (—1841), Konsul VII 299 f. 322—41 (Breve t. Anna Syb. Schub. 1813) 441; IX 222 230 249 268 f. 360 364—66.
- Wogche, Anne (f.1760), Kammerjfr. VIII T. 4.
- Vogelsang, Magdalene Sophie, g. J. F. Gamm VII 512.
- Voght, Caspar, Baron (1752—1839), t. Flottbeck, Etrd. II 169 f. 243 f.; VIII 413; IX 371.
- Vogler, Georg Joseph (1749—1814), Organist, Komponist IX 120 349.
- Vognsen, Christen (1699—1774), Borgm. VII 538.
- Vogt, Fred. Sigfr. (1777—1855), Legrd., Chargé d'Affaires V 144 222.
- Wohlert, Chr: Fred. (f.1751), Kirurg VIII T. 59 f.
- Wohnsleth, Ernst Christopher (—1747), Kapt., t. Veseby VIII T.93. — Henning (—1717), Kjkr., t. Kriseby VIII T. 93.
- Voigt, Jfr. V 198. — Anna Cathr. Christiane (1751—1817), g. C. F. Schmidt V 198. — Chr. Gottlob (1743—1819), Gehrd., Ministerpræsident III 210 415. — Joh. Adam, Ltnt. VI 476 567. — Joh. Christopher (f.1775), IX 326. — Marcus Fred. (—1815), Slotsforvalter V 279. — Nicolaus (1705—74), Slotsforvalter V 198.
- Wolchowsky, Fyrste (—1788), V 207.
- Wold, Niels Rud. Edv. (—1801), Sorenskriver V 323 (St.).
- Woldenberg, Christiane Sophie (—1799), g. J. V. Schubart IX 450. — Marie, g. J. Meier VI 604. — (—1718), Maj. IX 323.
- Wolf, Barbara, g. D. Schulthess VIII 80 390. — Friedr. Aug. (1759—1824), Filosof VI 81. — Jac. Andr. (1749—1819), Etrd., Prof., Matematiker IV 295.
- Wolff, Pius Alex. (1782—1828), Skuespiller VII 433. — Georg (1736—1826), Konsul, Handelsmand VI 122. — Gerhard Pet. (1738—87),

- Agent, Gross. IV 281. — Henr. Conr. (1773—1844), Etrd., Amtsf. V 252. — Jac. Bruyn, Kapt., t. Hoyersworth IX 339.
- Wolfframsdorff, Fred. Wilh., Page VIII T. 39.
- Wolffrath, Anna Cathr. (1740—74), g. A. M. H. Lüttichau IX 345 f. — Didr. Samuel (—1753), Hofraad, t. Gross Stove IX 346. — Diderikke Johanne (1744—88), g. F. D. Castonier IX 436. — Elisab. Margr. (1743—49), IX 346. — Hans Helmuth (f. 1747), IX 346. — Jac. Didr. (1697—1782), Maj. IX 346. — Jac. Didr. (1745—66), Sekltnt. IX 246. — Margr. Elisab. (1741—42), IX 346. — Pet. Bernhard (1699—1759), Oberst VII 485; IX 346. — Vendula (f. 1696), g. J. C. Petersen IX 346.
- Volkern, Jfr. V 198.
- Wollaston, William (1659—1724), Filosof III S. XXIV 39 388.
- Wolt, Joh. Henr. (f. 1759), Tjener VIII T. 4.
- Voltaire, François Marie Arouet de (1694—1778), Forf. III 2 233 391; VII 188—90 192 209—11 405 f. 408—10 413 f.; IX 144 342 360.
- Voltelen, Anna Sophie (1715—1811), g. A. C. Trant IX 348. — Ida Birgitte, g. A. F. Piper VII 497. — Just Henr. (1713—95), Etrd., Overkirurg X 61.
- Wolters, Anna Amalie (f. 1774), g. F. E. H. Cronhelm IX 404. — Sebastian Pet. (1712—81), Kfrd., Regeringskansler IX 404.
- Woltersdorff, Carl, Fuldmægtig VIII T. 12.
- Wolzogen, Caroline III S. XLV f. — Elisab. Jeannette, Baronesse (1715—88), g. J. G. Moltke VII 521; VIII T. 97. — Hans Christoph, Baron, Gehrd. VIII T. 96. — Sophie Albertine, Baronesse (1703—63), g. J. C. Moltke VIII T. 96. — Wilh. (—1809), Gehrd. III 407.
- Wood, J., Agent, Gross. IV 281.
- Wopersnow, Dor., g. C. F. Lepel VIII T. 124; IX 416.
- Worm, Jytte (1685—1741), g. C. F. Berregaard VIII T. 141. — Marie (1649—1715), g. 1° P. Lasson; 2° M. Numsen VII 519; IX 443. — Ole (1588—1654), Prof. med. IX 443.
- Wormskjold, Chr. Thøger Carl (1790—1829), Jrd., Skifteforvalter VIII T. 61. — Peder (1750—1824), Kfrd., Rentekammerdep. I S. XXXIX 246 255 290 f.; IV 40 282; VIII T. 61.
- Wormstrup, Sara (—1795), V 246.
- Woronzow, Semen Rumanowitsch, Fyrste (1774—1832), Statsmand IV 328—30 (Brev fra Lisakevitsch 1803).
- Wortmann, Henriette Vilhelmine (1770—1817), g. J. D. Brandis V 89 212.

- Voss, Fam. III 162; VIII S. VIII. — Eleonore Magdalene, g. J. Cothmann VIII T. 95 f. — Gust. Christoph, Oberst VIII T. 96. — Henr. (1779—1822), III 162 409; VII 486. — Joh. Gustav (1735—1796), Kmhr., Oberst II 17 227; VIII T. 121. — Joh. Henr. (1751—1825), Hofraad, Prof., Forf. I 206; II 128 240; III S. XV XXIV XXXIII f. 79 84 f. 256 362 f. 389 393 409 419 f.; IV 130 184; V 201 251; VI 387 422 565; VII S. XXXIV; VIII S. VIII X XII XVIII 3 12 15 21 23—25 27—32 35 f. 41 f. 44 f. 57 67 72 f. 94—96 100 f. 107 110 112 f. 119—40 (Br. t. C. og F. L. Stolb. 1773—75) 371—73 376—79 385 f. 388 391—95 (393); IX S. XXXI 113. — Otto Carl Fred. (1755—1823), Statsmand IV 257 340.
- Wrangel, Henning Gust., Baron (1780—1833), VIII 214 406.
- Wraxall, Nathanael Will., Sir, Baronet (1751—1831), Forf. II 234; III 398; V S. XXVIII 241.
- Wrede, Carl Philip, Greve (1761—1838), Feltmarskal VII 99 387.
- Wreiech, g. E. Gramm III 358.
- Wriesberg, Christoph, Baron (1650—1732), Gehrd., t. Wriesberg-holtzen VIII T. 38. — Liborius Christoph (—1711), Kjkr. VIII T. 38.
- la Vrillière, Louis Phelypeaux St. Florentin, Hertug (1705—77), Minister VII 183 409.
- Wrisberg, Phil. Wilh. (1785—1855), Guvernør, Maj. VIII T. 64.
- Wulf, Agent V 198. — Otto Joh. Daniel, t. Marutendorf VI 170 531.
- Wulff, Elisabeth, Magdalene, g. A. Cronhelm IX 403. — Ernst Didr., Amtsskriver IX 403. — Johanne Cathr. (1724—1797), V 245 308; VI 580 f. — Marie (1715—91), g. 1<sup>o</sup> E. Ewald; 2<sup>o</sup> P. Hulegaard V 245 f. 308; VI 578 580. — Matth., Tømmerhandler V 246. — Pet. Fred. (1774—1842), Kontreadm. VI 524.
- Vulpus, Chr. Aug. (1762—1827), Forf. VII 463. — Christiane Johanne Sophie (1765—1816), g. J. W. Goethe IV 186.
- Wussow, Corona, g. H. F. Gottberg VIII T. 86.
- Würnfeld, Niels Sørensen, Kancred. IX 377.
- Würth, Pet., Tjener VIII T. 28.
- Württemberg, Fred. Alexander, Greve (1801—44), Oberst, Digter IV 336 f.; VI 520.
- Würtzen VI 578. — Charl. (f. 1758), VI 578. — Fred. (f. 1756), VI 578.
- Wyss, Catharina Esther, g. L. Zeerleder VI 564.
- Wächter, Carl Eberhard, Kmhr., Ges. IV 308; V 210 f. — G. Ph. Ludv. Leonhard, Forf. VII 445.
- Völckers, Joh. Chr., Kontorist VIII T. 20.

- Wøldike, Hans Pedersen (1689—1754), Spr. II 220; IX 324. — Peder, Kancrd., Postforvalter VI 124 266 522; IX 28.
- Wöllner, Joh. Christoph (1732—1800), Statsminister IV 203 322 336; IX 87 342.
- Wöllwarth, Marie Henriette, Baronesse (1751—1815), Overhofmesterinde, g. J. M. Wedel III 175 410.
- Wørgen, Margr. (—1732), g. G. C. Jacobi VI 530.

## X.

- Xavier Marie Joseph, Prins af Frankrig, Hertug af Aquitanien (1753—54), VII 404.

## Y.

- Yelin, Henr. Gotfr. (1725—90), Præst VIII T. 33 f. — Præst VIII T. 33.
- Yoldi, Alfonso Maria d'Aguirre y Gadea, Greve (1764—1852), Overkammerjunker IV 251 255 339; V S. LVI 38 81 f. 153 196; VI 289; IX 374; X 8 49 52. — Josepha Francisca Xaveria Romualda Agnete Ildephonsa Ludovica Gonzaga, Komtesse, g. E. W. Coopmans IX 374.
- York v. Wartenburg, Hans David Ludv. (1759—1830), Generalfeltmarskal V 118 216.
- Young, Edw. (1723—95), Digter III S. X XXIV XL 12 52 374 385; V S. XXVI XLI XCIII 282; VII 363 454; VIII 57 386; IX S. XVI XVIII XXVIII 143 f. 352; X 58.
- Yttervig, Frue VII 485. — Obltnt. VII 485. — Joh. Ludv. (—1705), Maj. IX 415.
- d'Yves, Louis Marquis Ges. III 396.

## Z.

- Zachariae, Aug. Jac. Gotthilf, Ærke diakon VI 512.
- Zagel, Lucas Fred. (1735—85), Jrd., General-Lottoadministrator V S. XXIV f. 240 f.; VII 454 f.
- Zagury, Senator VIII 51.
- Zahle, Chr. Gottlieb (1752—1817), Spr. V 176 228.
- Zahn, Hr., fra Hamborg (l. 1792), VII 423.
- v. Zastrow, Wilh., Gen. (1752—1830), IV 257.
- Zedwitz, Anna Maria, g. H. C. Beulwitz I 277.
- Zeerleder, Albr. VI 565. — Gritli (f. 1763), VI 458 f. (Digt af Baggesen) 563 f. — Ludv., Bankier VI 564. — Marianne VI 564.



- v. Zehntner, Georg Fried., Frih. (1752—1827) Statsmin. III 160 408.  
 Zeise, Pet. Fred. (—1806), Regnskabsfører VIII T. 48.  
 Zepelin, Joach. Christoph (1660—1727), Etrd., Jægerm. VII 505.  
 Zerbst, Anna Sybilla (1642—1709), g. 1° G. Baudissin; 2° J. F. Bülow;  
 3° H. D. Schorr IX 323 447. — Sigismund Wiprecht, Landraad,  
 t. Hundeluft IX 323.  
 Zeuthen, Fred. Bagger (1767—1851), Konsistorialraad, Spr. VII 473.  
 Ziegesar, Anna Elisab., g. S. W. Zerbst IX 323.  
 v. Ziegler, Louise Henriette Friederike (1750—1814), VII 486 f. —  
 Joh. Gotthilf, Organist VII 462 f. — Johanne Charl. (1725—91),  
 g. J. A. Unzer VII 462 f. — Cathr., g. J. C. Pfenninger VIII 80 390.  
 Ziegra, Chr. (719—78), Forf. VIII 375.  
 Ziervogel, Henr. Sigismund (—1762), Kamrd., Konsumtionsskriver  
 VI 575. — Marie Sophie VII 489.  
 Zimmer, Cathr. Abigael (1750—1836), g. O. H. Schleppegrell IX 430.  
 — Eleonore (1692—1779), g. J. G. Reiche VII 537. — Fred. (1702—  
 74), Viceadm. IX 430. — Ths., Raadmand VI 602.  
 Zimmermann, Joh. Georg (1728—95), Livlæge III 70 391; IV 306;  
 VII 493; VIII 34 69 79 339 379 387 389 421; IX 335. — Frue f. v. Ber-  
 ger VIII 339 421. — Cathr. (1781), VIII 79 389.  
 Zinck, Joh. Georg Christopher (1788—1828), Operasanger IX 325.  
 Zingg, Adrian (1734—1816), Prof., Kobberstikker III 23 25 27 386.  
 Zinn, Joh. Ludv. (1734—1802), Agent, Gross. IV 281; VI 592 595;  
 VII 393; VIII T. 40.  
 Zinnius, Hans Chr. (—1879), Klosterfører IX 405.  
 Zinzendorf-Pottendorff, Adolph Chr. Henr., Greve, Kjkr. VII 458.  
 Zinzendorf, Anna Elisab., Komtesse (—1683), g. H. Reuss IX 428. —  
 Susanne Magdalene Elisab., Komtesse (1723—85), g. H. C. Bau-  
 dissin III 203; V 311 (St.).  
 Zitzewitz, Euphrosyne, g. F. D. Gottberg VIII T. 88. — Eva Erd-  
 muthe, g. O. C. v. d. Osten VII 525.  
 Zinnow, Gehejmefinansraad V S. XIV 239.  
 Zoëga, g. Alois V 210. — g. Laire V 210. — Emilia Angelica Geltrude  
 (1786—91), V 209. — Emilia Anna (1794—95), V 209. — Emilia  
 Maria (1801—68), V 209; VIII 216 407; IX 329. — Federigo Sal-  
 vatore (1798—1881), Kemiker V 77 95 f. 101 f. 209 f.; VIII 216 f.  
 302; IX 329. — Georg (—1794), Jrd., Postkasserer VI 124 522;  
 VIII T. 22. — Georg (1755—1809), Arkæolog, Prof. V 77 95 101 f.  
 208 f.; VII 474 476 f.; VIII S. VII 217 299 f. (Portræt) 301—04  
 (Br. t. Fr. Münter 1801) 417 424; IX 329 382 f. — Isidora Matilda

- Geltrude (1789—1805), V 209. — Joh. (1742—88), Etrd., Finansdep. II 152 243 299—301. — Johs. (l. 1753), Læredreng V 245. — Laura Lauretta (f.1784), g. Salvador V 209; VII 477; IX 329. — Marco Aurelio (1791—93), V 209. — Marco Aurelio Mariano (1796—99), V 209. — Marcus Aurelius Christian (1787), V 209.
- Zoller, Kapt., t. Altvasser IX 424.
- Zollikofer, Georg Joachim (1730—88), Præst II 106 f.; III 33 387; IV 131 304; IX S. XVI.
- Zollin, Cordula Christine (1689—1753), g. J. C. Köller VIII T. 89 f. — Herm. VIII T. 90.
- Zubof, Platon, Fyrste VII 35—37 375.
- Zucchi, Antonio, Maler V 214.
- Zülow, g. J. A. Staffeldt VII 544. — Diderikke Eleonore, g. C. G. F. Maltzan VIII T. 80.
- Zytphen, Ernst Fred. (1765—1835), Gen.-maj. IX 425.
- Zöllner, Joh. Joach. Adolph, Ltnt. VI 476 567.

## Ø.

- Oeder, Conr. Joh. (1779—1836), V 248. — Georg Chr. (1728—91), Finansraad, Finansdep. III 92 396; IV 291; V S. XXXIV 248 f. 276; VI 498 511; VII 367 479; VIII T. 24 f. 49. — Georg Chr. Matth. (1783—1828), V 248. — Georg Ludv., Konrektor VII 479. — Gertrud Christiane Sophie (1777—1844), V 248.
- Oehenschläger, Adam Gottlob (1778), V 198 200. — Adam Gottlob, (1779—1850) Digter, Kfrd., Prof. I S. VIII; III S. XXIV XLIX 242 380 411 417; IV S. IV 253 311 339; V S. XXX XLIV XCVII—XCIX CI—CIII CVI 51 f. 57 f. 60—64 69—76 78 f. 84 87 94 96—98 108 112 142 168 174 197—202 206 211 238 244 264 266 268 f. 279; VI 336 579; VII S. XXXVII 280 433 f. 486; VIII S. XII 209—11 218 382 407 f. T. 21 f. 50; IX 248 253 262 266 286 364 375 f. — Charl. (1811—35), g. J. L. Phister V S. IC 200. — Christine Marie (1785—90), V 198—200. — Christopher (1672—1729), Organist V 199. — Henr. (—1696), Organist V 199. — Joachim Conr. (1748—1827), Slotsforvalter IV 341; V 96 197 f. 200 212 279 f. — Joach. Henr., Skovfoged V 199. — Johs. Wolfgang (1813—74), Kjkr., Toldinsp. V 200. — Marie Louise (1818—1910), g. W. Konow V 198 200. — Sophie Wilhelmine Birthe (1782—1818), g. A. S. Ørsted V 96 198 200. — Will. Conr. (1814—85), Kjkr., Intendant V 200.
- Oehme, Will. Daniel (f.1784), VIII T. 60 f.

- Ørsted, Anders Sandøe (1778—1860), Gehejmestatsminister III 417; V S. LXXX 200 265; VI 506. — Hans Chr. (1777—1851), Gehkfrd., Prof., Fysiker IV 296 f.; V S. LXXXVI C CVI 209; VII 460.
- Oertling, Philip Ernst (—1764), Generalauditor VI 584.
- Oertz, Eva Marie, g. W. C. Lüttichau VII 556. — Marie Dor. Margr. (1726—67), g. E. F. E. Moltke VIII T. 110.
- Oest, Conr. IX S. LIV 152. — (J. F.s Nevø) IX 140. — (J. F.s Niece), g. J. Bonde IX 201. — Joh. Fred. (1755—1815), Prof., Seminarie-lærer II S. XXIII XXIX 89 f. 110 216; VI 150 330 548; VII 299 437; VIII 246 410; IX S. XXXI XXXIX—XLIII XLV IL LII—LIV LVII 48 51 f. 60 f. 64 71 73 75 82 87 94 f. 101 105 109 112 131 135 f. 138 152 201 207—09 211 214—16 222 246 250 255—57 269 299—301 303 311 318—20 (Digt) 327 336 342 365. — Johanne Dor. (f.1799), IX 327. — Nic. (1794—1849), Kancred., Byfoged IX S. LVII 327.

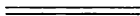

## TIL BILLEDERNE

- Titelbillede: Geheimstatsminister Greve Christian Ditlev Frederik Reventlow (1748 - 1827). Efter Maleri af C. A. Jensen.
- S. X. Familiebillede forestillende Greve C. D. F. Reventlow med Hustru og Børn. -- Efter Maleri af Nik. Wulff, 1790.
- S. XXXIV. Geheimekonferensraad Greve Christian Ditlev Reventlow (1710—75). Efter Maleri af Balth. Denner, 1747.  
Grevinde Johanne Sophie Frederikke Reventlow (1718—54). -- Efter Maleri af Balth. Denner, 1743.  
Geheimstatsminister Greve C. D. F. Reventlow. Efter Maleri af P. Als, 1772. Greve Johan Ludvig Reventlow. Efter Maleri af P. Als, 1772.  
Greve Conrad Georg Reventlow (1749 - 1815). — Efter Maleri af Jens Juel.  
Geheimeraad Christoph Ernst von Beulwitz (1695-- 1757).
- S. 22. Statsminister Greve Andreas Peter Bernstorff (1735-97). Efter Tegning af Jens Juel.

Ovenanførte Portrætter medgives nærværende Bind i Henhold til afd. Lensgreve C. E. Reventlows sidste Bestemmelse.