



# Danskernes Historie Online

Danske Slægtsforskeres Bibliotek

## Dette værk er downloadet fra Danskernes Historie Online

**Danskernes Historie Online** er Danmarks største digitaliseringsprojekt af litteratur inden for emner som personalhistorie, lokalhistorie og slægtsforskning. Biblioteket hører under den almennyttige forening Danske Slægtsforskere. Vi bevarer vores fælles kulturarv, digitaliserer den og stiller den til rådighed for alle interesserede.

### Støt Danskernes Historie Online - Bliv sponsor

Som sponsor i biblioteket opnår du en række fordele. Læs mere om fordele og sponsorat her: <https://slaegtsbibliotek.dk/sponsorat>

### Ophavsret

Biblioteket indeholder værker både med og uden ophavsret. For værker, som er omfattet af ophavsret, må PDF-filen kun benyttes til personligt brug.

### Links

Slægtsforskeres Bibliotek: <https://slaegtsbibliotek.dk>

Danske Slægtsforskere: <https://slaegt.dk>

Skibsbyggerlægten  
Møller fra Troense

*Skibsbyggerlægten*

# M Ø L L E R

fra Troense



---

*Odense 1949*

*Din egen dag er kort  
men slægtens lang —*



*Arbejdet med denne slægtsbog for skibsbygger-slægten Møller fra Troense på Tåsinge blev begyndt af fabrikant Jørgen Møller, Odense (61) i årene omkring 1935. Da den anden verdenskrig udbrød i 1939, blev arbejdet indstillet, men efter krigens afslutning videreførtes det af oberstløjtnant H. P. Langkilde, København (182), der har skrevet beretningen om de gamle skibsbyggere foran i bogen. Den 19. august 1948 var Langkilde og ingeniør Valdemar Møller, Odense (139), efter hvis akvareller bogens billeder fra Troense er udført, gæster i Jørgen Møllers hjem for at træffe aftale om arbejdets fuldførelse. Herunder fik Langkilde et ildebefindende og døde få timer senere på sit hotel. Arbejdet blev derefter påny overtaget af Jørgen Møller og ved sagkyndig hjælp afsluttet i efteråret 1949.*

*De yngre generationer er ikke alle ført helt op til vore dage, men nulevende medlemmer af slægten vil dog formentlig kunne finde deres plads i bogen og tilføje dem selv og deres nærmeste på rette måde. Til dette brug er nogle blanke blade indføjede bag i bogen.*

»Vinteren efter, at kong Olaf var vendt tilbage fra Hålogaland, lod han inde under Ladehamrene bygge et langskib, meget større end noget andet skib i landet på den tid. Underlagsbjælkerne ligger der endnu, så man kan se dem. T o r b e r g S k a v h u g g e r hed den mand, der var formand for arbejdet, men mange andre tog del i det; nogle skulle fælde tømmer og andre hugge det til, planker skulle bringes ned, søm og nagler slås i. Skibet var både langt og bredt, bordhøjt og stortømret .... Det var et drageskib, bygget efter Ormen, som kongen havde haft med sig fra Hålogaland, men meget større og i hver enkelthed udført med mere omhu. Han kaldte det »Ormen hin lange.«\*)

Således fortæller Heimskringla om det berømteste skib, der er søsat i nordiske farvande. Fund i moser og gravkamre har givet os et indblik i de gamle nordiske skibsbyggeres dygtighed og snille. Med simple redskaber og uden arbejdstegning gik de i gang med den meget krævende opgave at bygge skibe, der var brugbare til sejlads i åben sø, — og løste opgaven til fuldkommenhed.

De fleste af de mænd, der fælder tømmer og hugger det til, slæber plankerne ned til strandbredden og slår søm og nagler i under det travle arbejde, som Heimskringla fortæller om, er ikke, hvad vi ville kalde for faglærte arbejdere; det er måske endda kun få af dem, der tidligere har været med til at bygge et skib, og deres begreber om slutresultatet af det, de beskæftiger sig med, er sikkert ret tågede. Men der er én, der leder arbejdet; Torberg Skavhugger har billedet

\*) Snorre: Heimskringla, oversat af Johannes V. Jensen og Hans Kyrre.

af det fuldfærdige drageskib for sit indre øje. Arbejdet er godt i gang, da han bliver kaldt hjem til sin gård, og mens han er borte, lægges yderklædningen på. Så kommer han tilbage, og alle, der er samlet for at tage det nye skib i øjesyn, er enige om, at det er det største og fagreste, de har set. Men da folk næste morgen kommer ned til stranden, ser de til deres forfærdelse, at hele den ene ræling fra forstavn til løfting er skamhugget. Gerningsmanden melder sig uden frygt: det er Torberg. Og mens alle med undren ser derpå, går nu mesteren i gang med sin økse, jævner den forhuggede ræling og giver den en form, som enhver kan se er den smukkeste og mest hensigtsmæssige. Under Torbergs ledelse gøres skibet nu helt færdigt, og det bliver »det bedst byggede og det dyreste skib, der er blevet tømret i Norge«.

Rundt om i hele Norden arbejdede skibsbyggere i middelalderen og den nyere tid — helt ind i det 19. århundrede — på denne primitive måde. Tilsyneladende på bedste beskub, men med udmærket resultat! Der samledes naturligvis erfaringer i århundredernes løb, og på langfarter mødte nordboerne skibe af fremmed oprindelse, der gav skibsbyggerne nye idéer. Men det afgørende er, at en Torberg Skavhugger står for arbejdet, — en mester, der ikke blot behersker håndværket til fuldkommenhed, men tillige er kunstner i den forstand, at han formår at fastholde billedet af slutresultatet uden brug af tegning eller beregninger i moderne forstand. Der har været slægter, som gennem flere led frembragte mestre med dette særlige, medfødte talent. Som oftest er deres navne glemt, men her skal berettes om en af disse slægter, der repræsenterede den gamle på tradition og erfaringer grundede skibsbyggerkunst, da den havde sin sidste blomstring, før en ny teknik og anvendelsen af nye bygningsmaterialer slog den ud og skabte en moderne industri. Vi er ude af stand til at følge denne slægt mere end godt et par århundreder tilbage i tiden; men det er ganske usandsynligt, at de to brødre, som tog fat på skibsbyggeriet, var de første af slægten, som drev dette erhverv. Den forudgående tid havde blot ikke gjort det muligt for små, private værfter at føre en uafbrudt tilværelse — man byggede, når der var brug for et nyt skib: — og når arbejdet var fuldført, søgte man over i andre erhverv.

Måske var det en gennem slægtsoplevelser indvundet tilpasningsevne, der kom til udtryk i den smidighed, hvormed slægten gled over i anden virksomhed, da skibsbyggeriet, som den havde drevet det, slog fejl. Den kom ikke til at leve videre med en smertelig erindring om at være slået ud af en krise; snarere er den vel ved at miste enhver erindring om, at den engang var en navnkundig skibsbygger-slægt. Og dog er dette værd at mindes. De gamle mestre af sk i b s b y g g e r s l æ g t e n Møller fra Trøense afsluttede med hæder en periode i skibsbyggeriets historie, som rækker tilbage til de fjerne tider, da Ormen hin Lange nybygget og prægtig at skue gled i søen.

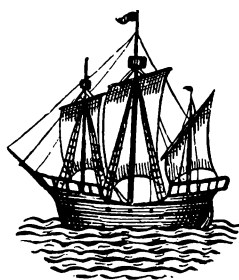

Øen Tåsinge var i gammel tid ganske særlig velforsynet med møller. De fandtes ikke alene på bakkerne i øens indre, men udnyttede også ethvert vandløb, som fra de dengang udrænedede marker førte regn- og smeltevand ned til kysten. Videre anselige var ingen af dem; vandmøllerne var for de flestes vedkommende kun, hvad man kaldte for »skvatmøller«, der indstillede deres virksomhed ved majdagstid af mangel på drivkraft. Nu eksisterer de fleste af disse Tåsingemøller kun som maleriske stednavne — Røde Mølle, Ventepose Mølle o. s. v. — men da de var i deres velmagt, tjente de et dobbelt formål, for det første naturligvis det direkte: at male korn for folk, men for det andet tillige det at forsyne et betydeligt antal af øens beboere med tilnavnet Møller. Det møder en atter og atter i kirkebøger, skifteprotokoller og skattemandtal, og er til stort besvær for den, der gør lokale slægtsstudier. Jævnlig holder det sig kun et slægtled eller to, men undertiden hænger det fast og bliver et slægtsnavn.

Blandt de Tåsingeslægter, der omkring 1800 mer eller mindre officielt bar navnet Møller, havde en enkelt allerede i længere tid gjort sig gældende på en sådan måde, at man ikke kunne forveksle den med andre: det var skibsbygger-slægten Møller i Trøense. I henved et århundrede — rundt regnet fra 1770 til 1870 — har den sammen med sejlskibsbyggeriet en blomstringsperiode. Overalt i Sydfyn og på øerne deromkring, hvor et nyt fartøj er under arbejde, er vi næsten sikker på at træffe et eller flere medlemmer af denne slægt, som mester, svend eller dreng. Og når skibet er sat i søen, finder vi ikke sjældent, at skipper eller styrmand hedder Møller.



og at en part af skibet tilhører hjemmeværende folk af samme navn. Hedder fartøjet Anine Hansine, kan vi i reglen rolig gå ud fra, at sådan hedder skibsreder Møllers kone eller et af styrmand Møllers pigebørn.

Men slægten er som antydet begyndt med en møller, der malede korn. 1711, den 10. august, underskriver Elisabeth Knuth, salig Knud Luels, på Valdemar Slot et fæstebrev, der giver Niels Hansen Møller ret til i sin livstid at bruge og bebo den vejrmølle, der ligger på Bregninge højmark, med tilhørende hus. Han skal betale det efter tidens forhold ret betydelige beløb af 20 rdl. årlig til herskabet,\*) men synes til gengæld ikke at have betalt nogen egentlig indfæstning. Huset og møllen skal han holde i god stand »med Huce Verck\*\*) samt Reeb og Seigl«, og nådigfruen pålægger sin nye fæster »for-svarligen at omgaas mine Bønder og andre, som han maler for, saa de ej kan have Aarsag at føre nogen Klage«. Hvad klage over møllere kunne gå ud på, vidstes af erfaring: det var ublu afgift af det malede korn, skødesløst — »u-døgtigt« — arbejde og urimelig ventetid for dem, der kom til møllen med deres korn.

Når fæsteren allerede her benævnes Møller, kan det formentlig kun betyde, at han på behørig vis har lært professionen og drevet den andetsteds; for efter sin fader kan han ikke have arvet det, da faderen, der, som man kunne vente det, hed Hans Nielsen, var væver i Nyby. Moderen hed Johanne Rasmusdatter og blev begravet 1714 på Bregninge kirkegård, 82 år gammel. Da deres søn, den her nævnte Hans Nielsen Møller, blev døbt 1674, skrev den nylig tiltrådte sognepræst, Peder Jensen Lucoppidan, i kirkebogen: »Dette er det første Barn, jeg uværdige har døbt«.

Niels Hansen Møller døde 1727. Der blev først et par år senere holdt skifte efter ham; enken havde i mellemtiden i alles interesse fortsat mølleriet. Den 18. oktober 1730 indfinder skiftefogeden sig imidlertid med to vurderingsmænd, og vi får af skifteprotokollen den oplysning, at navnet Ventepose Mølle på det tidspunkt var knyttet til vejrmøllen på Bregninge bakke, ikke som senere til den

\*) I en jordebog fra 1724 står 26 rdl. 4 mk.; enken fik det nedsat til 8 rdl.

\*\*) Skal vist være: Hæggeværk, d. v. s. træværk og tømmer.

ene af de to vandmøller i udkanten af Bregninge skov. Forholdet er vistnok det, at de to møller, vejr- og vandmøllen en tid har hørt sammen, men Bregninge vejr mølle blev senere selveje, og navnet er så gledet over på den mindre anselige »skvatmølle«, hvor det formentlig også passede ganske godt.

Ventepose Mølle eksisterer endnu og hører under Valdemar Slots gods. Den nuværende beboer, der pietetsfuld værner om de gamle bygninger, har i møllehuset indrettet et lille »museum«; her findes en gammel huspostil, på hvis bind er trykt med guld: C. N. M. K. I. D. 1752; dette kunne tyde på, at bogen har tilhørt Christen Nielsen Møller (192); K. I. D. må vel så være hans første kones forbogstaver. Denne antagelse bestyrkes yderligere af, at der på bindets inderside er skrevet »Ane Maria Axeldatter«, thi vi ved, at hans anden kone, der overlevede ham, hed således.

Skiftet af 1730 er iøvrigt ganske interessant. Det er tydeligt, at en vis velstand har til huse i den afdøde møllers hjem. Vi følger vurderingsmændene fra »Vinterstuen« til den »store Stue« og videre til det »Kammer ved Kværnhuset« og ender i bryggerstet; der findes overalt, hvad man kunne vente sig at finde hos en velstående møller. At han også i rent bogstavelig forstand har siddet lunt inden døre, antydes ved, at der i det registrerede bo findes en jernkakkellovn, en genstand der dengang ikke var almindelig blandt jævne folk på landet.

Enkens navn anføres ikke, men vi ved andetsteds fra, at hun var fra Nyby og hed Ane Andersdatter Lund. Foruden hende var tilstede sønnerne Anders, Christen og Rasmus, den sidste, der kun var 17 år, ledsaget af sin morbror og formynder, Jørgen Lund. Endvidere havde gårdfæster Anders Rasmussen fra Knudsbølle indfundet sig; han var gift med en datter, hvis navn ikke er anført. Der havde været et par børn til, en søn Hans og en datter Anna.

Det lyder ikke særlig imponerende, at boet opgøres til 109 rdl. 2 mark og 2 skilling, men denne opgørelse fremkommer øjensynlig som resultat af en meget lav vurdering. Arvingerne er ganske enige om i al venskabelighed at dele efterladenskaberne og slutte skiftet.

For nu ikke at miste overblikket vil vi på grundlag af det foregående opstille en simpel slægtstavle og deri give hver af de opførte



*Bregninge mølle — Akvarel malet 1949 af V. Møller*

personer et nummer, som letter henvisninger til vedkommende senere hen.

1. Hans Nielsen, væver i Nyby (levede o. 1675—1700)  
g. med Johanne Rasmusdatter († 1714).

2. Niels Hansen Møller, Bregninge mølle, 1674—1727,  
g. med Anne Andersdatter Lund.

4. Anders Nielsen Møller (1708—1773). 192. Christen Nielsen Møller (1711—1783).  
195. Rasmus Nielsen Møller (1713—1786).

Mens Christen (192) overtager Ventepose mølle og ikke efterlader sig mandlige efterkommere\*), er det Anders (4) og Rasmus (195), der grunder skibsbygger-dynastiet og fører slægten videre.

★

Kirkebogen for Bregninge sogn mangler fra 1731 til 1773. I dette tidsrum bevæger vi os derfor slægtshistorisk set på lidt usikker grund. Vi ved imidlertid, at de to brødre Anders (4) og Rasmus (195) ned-sætter sig som skibsbyggere i Troense. 1752 fæstede de sammen med 8 andre mænd den såkaldte *Tranehave*, en strimmel land der lå mellem de jordlodder ud mod stranden, hvor de havde deres huse, og hovedgårdsmarkerne og den fælles bymark længere inde i landet. Stednavne, der ender på have, er meget almindelige i Sydfyn og betegner et areal, der er eller har været skovbevokset. Tranehaven har vistnok på det her nævnte tidspunkt været stærkt forhugget, hvad storskov angår; det er næppe urimeligt at antage, at her har en del af de ege og bøge stået, som i århundreder havde afgivet krumtømmer og køle til skibsbyggeriet. At et sådant havde eksisteret længe forud, ved vi med sikkerhed. Det var oven i købet repræsenteret af flere mænd med tilnavnet Møller, men en sikker forbindelse mellem dem og de her omhandlede skibsbyggere kan ikke påvises. 1752 var Tranehaven en uopdyrket strimmel land med små trægrupper

\*) Hans datter Charlotte blev gift med den følgende Venteposemøller, og både han og hans tre sønner: Christen, Niels og Jens førte navnet Møller. Da han selv hed Anders Nielsen ligesom konens farbror (4), afstedkommer han og sønnerne en ikke ringe fare for forvekslinger.



og en del underskov. Den regnedes at kunne afgive græsning til 10 køer, altså en for hver af parthaverne. Desuden har der været tilstrækkeligt gærdseltræ til de gærder, som det pålægges de nye fæstere at opsætte og vedligeholde. Troenseboerne har ikke haft videre glæde af at opfylde denne forpligtelse; lige op til nutiden har forskellige slags vildt — fasaner, harer og hjorte — der holdt til i Tranehaven, været en plage for ejerne af de pæne, velholdte haver i Troense.

Det er bemærkelsesværdigt, at i fæsteprotokollen står de to brødre anført som Anders Møller og Rasmus Møller; — sådan kaldtes de. Men selv har de underskrevet sig Anders Nielsen og Rasmus Nielsen. Slægtsnavnet er endnu ikke vokset fast.

Om deres skibsbyggeri, som de sandsynligvis har drevet sammen, vides iøvrigt så godt som intet. Men det kan fastslås, at de havde valgt et erhverv, der var i opgang, et erhverv, som de næste slægtled uden betænkning fastholdt. Anders, hvis hustru er blevet borte i den omtalte lakune i kirkebogen, døde 1773. Hans søn, Hans Andersen Møller, fortsatte skibsbyggeriet i Troense til sin død i 1817. Rasmus, der døde 1786\*), var to gange gift og efterlod sig en søn, Niels Rasmussen Møller, der ligesom fættereren blev skibsbygger i Troense og døde der 1812, samt 3 døtre. Nu melder iøvrigt næste generation sig: 3 skibsbygger-Møller'e af den ene, 2 af den anden linje. Troense har ikke længer plads til dem, og vi ser dem anlægge deres værfter også andet steds. Slægtens storhedstid er inde!

Men inden vi gør nærmere rede for den, tager vi igen et overblik:

4. Anders Nielsen Møller, skibsbygger i Troense (1708—73).

6. Hans Andersen Møller, skibsbygger i Troense (1737—1817)  
g. med Inger Iensdatter.

10. Anders Hansen Møller (1779—1843). 45. Jens Hansen Møller (1784—1859).  
125. Rasmus Hansen Møller (1786—1837).

Desuden var der tre døtre, som alle blev gift med skippere fra Troense og og Thurø. Gennem en af dem, Karen Hansdatter Møller, knyttes der for-

\*) Skiftet efter ham er opbevaret og viser, at han sad godt i det, spiste med sølvske ved højtidelige lejligheder og havde sølvspænder i skoene og sølvknapper i vest og kjole.



bindelse med en anden kendt skibsbygger-slægt, Ring-Andersen. I det følgende beskæftiger vi os imidlertid udelukkende med de tre sønner, der alle blev skibsbyggere i Troense.

Her virker de en årrække samtidig med to halvfætre, hvis afstamning ser således ud:

195. Rasmus Nielsen Møller, skibsbygger i Troense (1713—86)  
g. 1<sup>o</sup> med Margrethe Marie Iensdatter (moder til nedenn. søn),  
g. 2<sup>o</sup> med Boel Iensdatter.

196. Niels Rasmussen Møller, skibsbygger i Troense (1736—1812)  
g. med Ane Larsdatter.

197. Lars Nielsen Møller (1768—1852). 249. Rasmus Nielsen Møller (1783—1857).

Der var en søn til, Jens Nielsen Møller (247), der døde som lille, og to døtre.



Det er tidligere nævnt, at skibsbyggeriet nu var inde i en opgangsperiode. I så henseende betød det mindre, at regeringen på forskellig måde søgte at ophjælpe et indenlandsk skibsbyggeri. Det afgørende var, at der var opstået et stort behov for tonnage, et behov, der bestod usvækket i omtrent et århundrede. Derefter fulgte ikke en nedgang i behov, men en teknisk revolution i skibsbyggeriet. Skibsbygger-slægten Møller har sin storhedstid i en periode, hvor sejlskibe af træ dækker behovet.

Vi vil nu se på de 5 sidst ankomne repræsentanter for slægten. Vi begynder med Anders Hansen Møller (10). Han og hans to brødre nedsatte sig foreløbigt alle i Troense, hvor de sandsynligvis har arbejdet i et vist fællesskab indbyrdes og med faderen, der først døde 1817. Anders fortsatte endnu et par år, men i 1821 brød han ud og overtog færgegården i Vemmenæs, hvor han døde som færgemand og skibsreder 1843, efterladende sig en stor børneflokk, hvis skæbne kun delvis har kunnet opklares; men i hvert fald een af hans sønner blev, som vi skal se, skibsbygger.

Broderen Jens Hansen Møller (45) fæstede 1816 et hus i Troense, men nogle år senere forlagde han sin virksomhed til Falsled. På et maleri ser man ham med et hæderstegn, formentlig dannebrog-

ordenen, som efter sigende blev ham tildelt som påskønnelse for bygning af kaperskibe til brug i kampene mod den engelske flåde. Hans børn er dels født i Troense, dels i Falsled. Et af dem møder vi senere som skibsbygger i Bandholm, hvor faderen døde 1859. Virk-



*Jens Hansen Møller*  
(«den gamle mester»)

somheden blev her støttet af greverne Knuth på Knuthenborg og var ret betydelig. Det fortælles, at mester altid klædte sig i festdragt, når et skib skulle løbe af stabelen, og når han strøg den høje hat, gled skuden i vandet. Ved en stabelafløbning i december 1860 skulle en mand ud i havnen for at rette en fejl, og da mandskabet tøvede, sprang mester selv ud. Det kostede ham livet: en lungebetændelse medførte døden nogle dage senere.

Det blev den yngste broder (125) Rasmus Hansen Møller, der fastholdt forbindelsen med Troense, hvor han døde som skibsbygger og skibsreder 1837, efterladende sig tre skibsbyggersønner.

Vi går derefter til de to halvfætre, Niels Rasmussen Møllers sønner.

Lars Nielsen Møller (197) arbejdede først en årrække i Troense, senere i Vindeby, hvor et strandvænge, Skibsbyggerhaven, (matr. nr. 34, Vindeby) tjente ham og flere andre som byggeplads. Derefter flyttede han til Svendborg, hvor han i mange år drev en ret storstilet

virksomhed som skibsbygger og skibsreder. Han er slægtens navn-kundigste skikkelse. Da han døde 1852, 84 år gammel, var der ikke en skibsreder, skibsbygger eller skipper her i landet, som ikke kendte gamle Lars Møller i Svendborg. Det er betegnende, at alle hans fire samtidige skibsbygger-slægtninge — broderen Rasmus og de tre halvfætre — lod en søn opnævne efter ham. Inden for hans slægt har mindet om ham ganske forståeligt antaget noget af mytens karakter. Blandt andet er det blevet fortalt, at han som mester på Holmen var med at genopbygge vor flåde efter katastrofen 1807. Frederik VI — dengang kronprins — skal under et besøg på Holmen, hvor englænderne havde væltet alle påbegyndte skibe af beddingerne, have spurgt Møller, hvad han mente om mulighederne for at få noget ud af de ødelagte materialer, og fået det opmuntrende svar: »Med remedier, Deres kongelige højhed, kan man sætte et linjeskib oven på Rundetårn!« Som de fleste myter har også denne en kerne af sandhed i sig: Lars Møller var virkelig med at bygge skibe til flåden i perioden efter 1807. Kun gjorde han det ikke som mester ved Holmen; arbejdet foregik på hans eget værft i Svendborg. De gengivne ord falder heller ikke helt naturligt netop fra hans mund: det var såvist ikke ved anvendelsen af »remedier«, de gamle sydfynske skibsbyggere hævdede deres ry. De byggede på nedarvet erfaring og et vist medfødt snille, der gør det berettiget for deres vedkommende at tale om skibsbygningskunst. Men inde på Holmen var en ny type af skibsbyggere vokset frem, — Henrik Gerners og Hohlenbergs elever. De havde tiltro til »remedier« og forstod at bruge dem. Under sin virksomhed som skibsbygger for flåden havde Lars Møller undertiden besøg af mestre fra Holmen, som kom til Svendborg for at kontrollere arbejdets udførelse; — skulle det mon ikke være en af dem, der har berettet om, hvad han havde sagt til kronprinsen? På de yngre i slægten og arbejderne ved Svendborg-værftet har det naturligvis kunnet virke imponerende at høre, at der inde i København var folk, der ikke gik af vejen for opgaver som at sætte linjeskibe oven på Rundetårn; — gamle Lars Møller selv har næppe ladet sig dupere deraf. Hans forestillinger om skibsbygningskunst havde ikke meget med tekniske vidundere at gøre. Mange år senere havde en anden repræsentant for den ældre Møller-slægt, Christen Rasmussen Møller i Troense, en samtale med sin

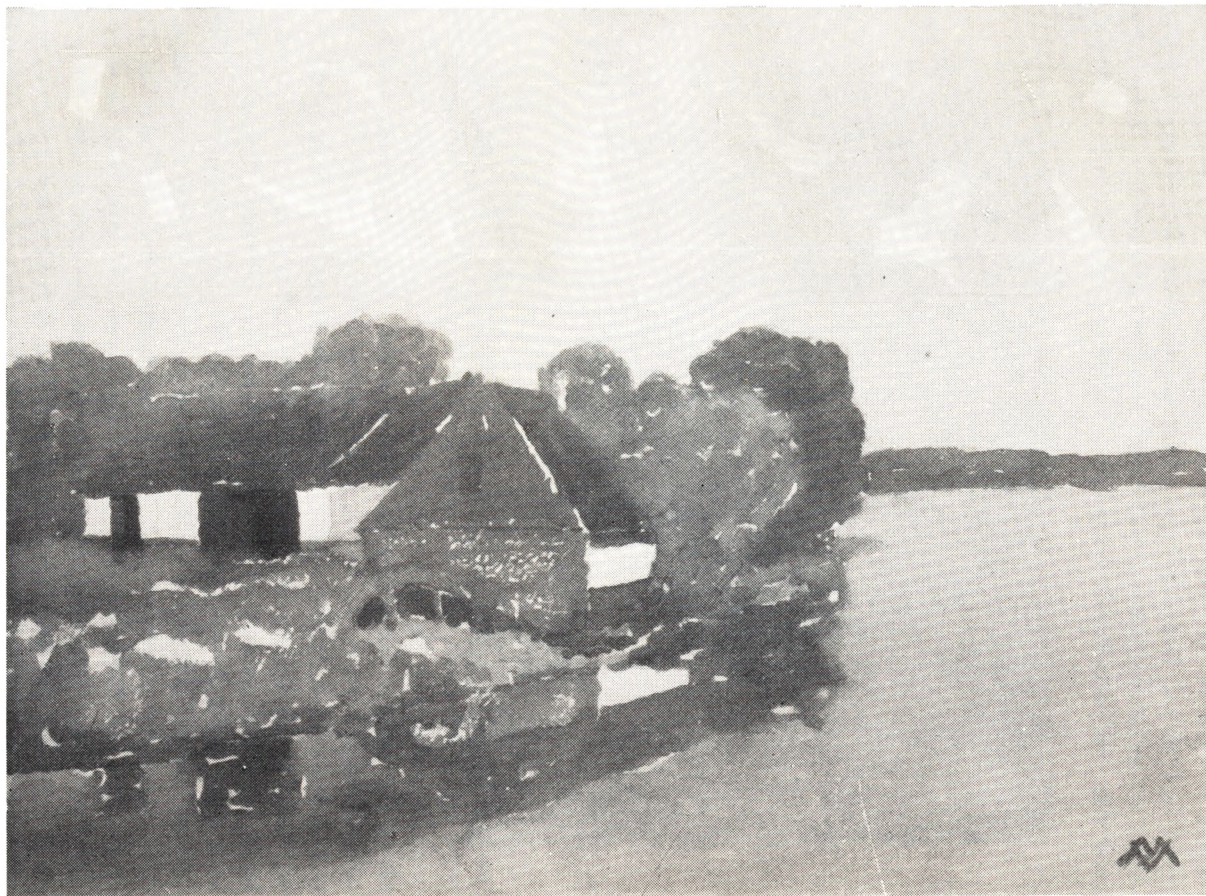

*Ventepose mølle — Akvarel malet 1949 af V. Møller*



sønnesøn, der da var ansat ved Helsingørs Skibsværft. Den gamle hørte med undren på, hvordan man på et moderne værft beregnede alt så nøje, at enkelthederne passede, når de blev sat sammen. I hans tid var der ved samlingen brug for et kyndigt og øvet øje og for en



*Lars Nielsen Møller*

sikker hånd, der med sav og økse passede materialet til, mens det stod på beddingen. Teknikkens fremskridt imponerede ham, men det var alligevel ikke fri for, at han misbilligede en udvikling, der gjorde de gode, gamle, hævdvundne metoder, det ægte skibsbygger-snille, overflødigt.

Hvad nu Lars Møllers arbejde for flåden angår, forholder det sig således: I slutningen af 1809 påtog han sig ved kontrakt at bygge skroget af orlogsbriggen *Bornholm* med tillæg af alle materialer undtagen kobber- og metalarbejdet, som Holmen skulle levere. Han skulle have 37.000 rigsdaler for arbejdet, og det skulle være færdigt ved udgangen af 1810. Imidlertid indkaldte flåden en del af de skibstømrere, Lars Møller havde antaget, og gjorde det vanskeligt for ham at skaffe sig det nødvendige tømmer. Staten havde nemlig i disse år ladet alle egetræer, der var egnede til skibsbygning, mærke med »Søe-Etatens Nuthammer«, og brugbart egetræ var næsten ikke til



at opdrive for private værfter. Under disse omstændigheder kunne Lars Møller først aflevere »Bornholm« »i bilfærdig Stand« i oktober 1812, hvad flådemyndighederne dog indrømmede, at han ingen skyld havde i. Den sene aflevering fremkaldte imidlertid en ny ulempe:



*Briggen »Prinsesse Caroline Amalie«*

betalingen skulle efter kontrakten erlægges i visse terminer, efter som arbejdet skred frem, men kursen på dansk kurant faldt fra dag til dag, og Lars Møller gjorde derfor gældende, at der var påført ham et tab, som burde erstattes. Admiralitetet indrømmede dette og lod foretage en beregning, der tilkendte Møller 4000 rdl. — Beregningen er ikke uinteressant, bl. a. fordi den bekræfter den erfaring, at en med dygtighed ledet privatvirksomhed i reglen let kan konkurrere med en af det offentlige ledet virksomhed. Inde på Holmen havde man i 1808 —10 — altså netop på den tid, da »Bornholm« skulle have været færdig på værftet i Svendborg — bygget en brig af ganske samme størrelse, briggen »F al s t e r«. Dens skrog havde kostet staten omtrent 16.500 rdl. mere, end Møllereftersin kontrakt skulle

have for »Bornholm«, og 1812 ville forskellen være blevet 41.000! Ved en omregning, som de forvirrede pengeforhold gjorde nødvendig, kom man til det resultat, at der tilkom Møller godt 4800 rdl., en sum, som admiralitetet — lidt småligt skulle man synes — afrundede til 4000. Lars Møller selv var kommet det rette beløb nærmere — han havde forlangt 5000.

Foruden »Bornholm« byggede Lars Møller og hans slægtninge i Troense, Svendborg og Falsled talrige mindre fartøjer til flåden; også et par postsmakker udgik fra deres værfter. Desuden byggede flere af dem skibe for egen regning, og til et par af Lars Møllers fartøjer, som var opkaldt efter den daværende guvernør over Fyn, kronprins Christian (senere Christian VIII) og hans gemalinde, knytter sig en anekdote, som alle gamle svendborgere har hørt fortælle ved muntre sammenkomster i Borgerforeningen eller Christiansminde. Kronprinsen var på besøg i Svendborg og besøgte bl. a. Lars Møllers skibsværft. Det faldt da naturligt, at han forhørte sig om, hvordan det gik med de to skibe. »Dårligt, Deres kongelige højhed«, svarede Møller. »hvad Prinsessen tjener ind, sætter den Skideprins overstyr!« Da prinsen, noget stødt over denne lidt formløse udtryksmåde, undsløg sig for at komme ind i kontoret og drikke et glas vin, brummede den gamle: »Ja, ja — så kan han min sæl la' vær'!«

Anekdoten er ikke uden værdi som slægtsminde; — alle, der har kendt de gamle Møller'e fra Troense, vil i fortællingen om Lars Møller og prinsen genfinde en djærvhed og uimponerthed, som var karakteristisk for disse folk.

På mere indirekte vis havde i øvrigt Lars Møllers værft i Svendborg og den senere kong Christian VIII mange år tidligere haft en vis forbindelse med hinanden: Da den unge prins Christian efter det mislykkede forsøg på at hævde Norges selvstændighed i 1814 vendte hjem hertil, var det netop orlogsbriggen »Bornholm«, der førte ham fra Frederiksværn til Aarhus.

Lars Møllers 15 år yngre broder, Rasmus Nielsen Møller (249), var ligeledes en dygtig skibsbygger, selvom han i den almindelige bevidsthed trådte noget i skyggen af storebror. Han havde sit eget værft i Svendborg, hvor han døde i 1857.

Det slægtsled, vi nu har set på, havde som efter en snor valgt

skibsbyggeriet som erhverv. Når vi derefter kalder det næste led frem til mønstring, finder vi ganske vist, at det omfatter hele 9 skibsbyggere; — men et lige så stort antal af slægtens mandlige medlemmer er søgt over i andre erhverv. Og et slægtled endnu længere fremme mod nutiden er slægten holdt op med at være en skibsbygger-slægt.



*Christen Rasmussen Møller*

Skibsbyggeriet i Fåborg (Hans Rasmussen Møller) bar traditionen helt frem til vore dage. Men den sidste Møller, der på een gang repræsenterede slægten, erhvervet og tilknytningen til Troense, var Rasmus Vilhelm Møller (156), søn af nedennævnte Christen Rasmussen Møller (137). Han døde som færgemand — d. v. s. indehaver af færgeprivilegiet — i Vindeby 1922, ikke langt fra det sted, hvor slægten nedsatte sig, da den antog navnet Møller.

Og atter tager vi et overblik over de sidst omtalte medlemmer af slægten:

10. Anders Hansen Møller, skibsbygger i Troense, senere færgemand i Vemmenæs (1779—1843)  
g. med Anna Elisabeth Friis.

---

12. Thomas. 31. Hans. 32. Niels Christian. 38. Jens. 39. Lars. 43. Henrik.

Desuden 4 døtre samt en søn, der døde som spæd. Thomas Friis Andersen Møller (12) blev skibsbygger i Rudkøbing; Niels Christian (32) boede sammesteds og var skibsfører. Om sønnerne Jens (38), Lars (39) og Henrik (43) vides meget lidt; endnu 1855 boede de i Vemmenæs og var alle ugifte.

45. Jens Hansen Møller, skibsbygger i Troense og Falsled (1784—1859)  
g. med Anne Hansdatter Kroemand.

---

46. Hans. 92. Simon. 104. Christen. 106. Lars. 107. Vilhelm. 114. Jens.  
122. Niels Christian.

Af disse nedsatte Hans Jensen Møller (46) sig i Bandholm som skibsbygger; Simon Jensen Møller (92) var skibsbygger og skibsreder i Svendborg.

125. Rasmus Hansen Møller, skibsbygger og skibsreder i Troense (1786—1837)  
g. med Marie Mortensdatter.

---

127. Hans Rasmussen Møller. 137. Christen Rasmussen Møller.  
191. Lars Rasmussen Møller.

Alle tre sønner blev skibsbyggere i Troense, mens en fjerde søn, Christian (135), døde ung.

197. Lars Nielsen Møller, skibsbygger og skibsreder i Svendborg (1768—1852)  
g. med Maren Hansdatter.

---

199. Niels Larsen Møller. 210. Hans Larsen Møller.

Disse blev begge skibsbyggere og skibsredere i Svendborg.

249. Rasmus Nielsen Møller, skibsbygger og skibsreder i Svendborg (1783—1857)  
g. med Agnete Hahnfeldt.

---

250. Niels. 253. Johannes Christoffer. 261. Lars. 272. Rasmus.  
273. Carl Edvard. 282. Julius Theodor.

Sønnen Lars (261) var skibsbygger og skibsreder i Svendborg.

Der findes et meget betydeligt antal danske slægter af navnet Møller. Med lidt overdrivelse kan man vel sige, at hvert sogn i landet har eller har haft beboere, der førte dette navn. Ingen anden profession har været slægtsnavnsdannende i den udstrækning som møller-

professionen. Ganske naturligt: den var i det gamle landbosamfund en anset profession, hvis udøvere socialt ragede op over gennemsnittet.

Nu er der jo det ejendommelige ved den slægt, vi i det foregående har set på, at dens tilknytning til mølleriet — såvidt vi ved — i virkeligheden kun har været ganske forbigående. Den har derimod i udpræget grad været en skibsbygger-slægt; af de her nævnte slægtsmedlemmer var femogtyve skibsbyggere, og fortsatte undersøgelser vil muligvis bringe flere for dagen. Det var tilmed efter alle vidnesbyrd fremragende dygtige folk, fra hvis værfter en flåde af smukke, velbyggede skibe er sendt ud over havene. Det er dette, der i særlig grad gør det rimeligt at tage slægtens fortid op til undersøgelse og at tilvejebringe en forbindelse mellem den og nutiden. For hele den yngre slægt ligger forestillingen om en forbindelse med Troense og de gamle skibsbyggere dér vist i en tågedis, og selv de noget ældre har næppe fuldstændig klarhed derover. Hvad her er fortalt — i forbindelse med en mere detailleret oversigt over slægten op til vore dage, et tilløb til en stamtavle, hvormed vi slutter — skal da på een gang være dem en hjælp og en tilskyndelse til at finde ud af, ad hvilke veje de når tilbage til det sted, hvor slægtens vugge stod.

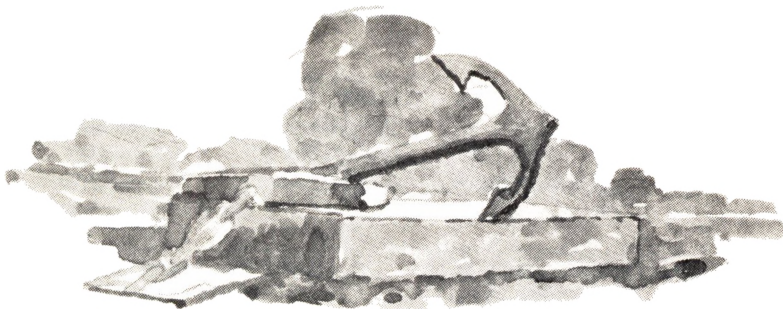

*Minde over Falsled skibsbyggeri og somandsstand rejst på havnepladsen i Falsled.*



# Skibsbyggere af slægten.

2. Niels Hansen Møller (1674—1727)  
møller i Bregninge

4. Anders Nielsen M.  
1708—73  
Troense

6. Hans Andersen M.  
1737—1817  
Troense

195. Rasmus Nielsen M.  
1713—86  
Troense

196. Niels Rasmussen M.  
1736—1812  
Troense

10. Anders Hansen M.  
1779—1843  
Troense  
senere færgemand i Vemmenæs

45. Jens Hansen M.  
1784—1859  
Troense, Falsled  
den gamle mester

125. Rasmus Hansen M.  
1786—1837  
Troense

197. Lars Nielsen M.  
1768—1852  
Troense, Vindeby, Svendborg  
gamle Lars Møller

249. Rasmus Nielsen M.  
1783—1857  
Svendborg

12. Thomas Friis Andersen M.  
1804—80  
Rudkøbing

46. Hans Jensen M.  
1812—60  
Bandholm

92. Simmon Jensen M.  
1816—89  
Svendborg

127. Hans Rasmussen M.  
1820—57  
Troense

137. Christen Rasmussen M.  
1825—1908  
Troense

191. Lars Rasmussen M.  
1827—1900  
Troense  
senere færgemand i Vindeby

199. Niels Larsen M.  
1798—1870  
Svendborg

210. Hans Larsen M.  
1802—68  
Svendborg

261. Lars M.  
1833—  
Svendborg

50. Niels M.  
1843—87  
Bandholm

129. Rasmus Hansen M.  
1845—1922  
Fåborg

156. Rasmus Vilh. M.  
1851—1922  
Troense  
senere færgemand i Vindeby

202. Lars Nielsen M.  
1822—  
Svendborg

214. Lauritz M.  
1833—83  
Svendborg

239. Carl Johannes M.  
1837—  
Svendborg

130. Rasmus Hans M.  
\*1879  
Fåborg



*Pladsen i Troense hvor Mollers skibsværft i sin tid lå — Akvarel malet 1949 af V. Møller*

# Stamtavle.

Lebe nr.	Faders nr.	Lebe nr.	Faders nr.
1	—	5	4 Niels Andersen M., * 1731, dbt. 2. sønd. i Adv., † 1732, begr. 3. sønd. e. hell. tre konger.
		6	4 Hans Andersen M., * 1737, † 26. marts 1817 i Troense; skibsbygmester sst., siges at have overtaget faderens værft 1763; g. med Inger Iensdatter, * ca. 1747, † 27. okt. 1806 i Troense. — 3 sønner, 4 døtre (nr. 7, 8, 9, 10, 44, 45, 125).
2	1 Niels Hansen Møller, * 1674, dbt. 26. juli i Bregninge, † 1727, begr. 11. nov. sst.; møller i Bregninge skovmølle (fæstebrev af 10. nov. 1711); g. 25. febr. 1703 sst. med Anna Andersdatter Lund, * i Nyby, † efter 1730. — 4 sønner, 2 døtre (nr. 3, 4, 192, 194, 195, 294).	7	6 Ane Marie Hansdatter M., * 9. feb. 1773, † 2. marts 1859 i Troense; g. med Christen Hansen Thurøe, * 1768, † 20. febr. 1825 i Troense; skibsfører sst.
3	2 Anna Nielsdatter M., * 1706 i Nyby, dbt. 5. april i Bregninge, † 1710, begr. 21. sept. sst.	8	6 Karen Hansdatter M., * 1774 i Troense, dbt. 25. sønd. e. Trin., † 7. marts 1854 på Thurø; g. med Christian Jørgensen Ring, * 1772 på Thurø, dbt. 20. sept., † 2. okt. 1818 sst.; skibsfører sst.
4	2 Anders Nielsen M., * 1708 i Nyby, dbt. 16. sept. i Bregninge, † 1773 i Troense, begr. i Bregninge 2. sønd. e. Trin.; skibsbygmester i Troense. — 2 sønner (nr. 5, 6).		

Løbe nr.	Faders nr.	Løbe nr.	Faders nr.
9	6 Ane Cathrine Hansdatter M., * 1776, † før 1781.		gelse. — 1 søn, 3 døtre (nr. 16, 17, 18, 19).
10	6 Anders Hansen M., * 1779 i Troense, dbt. 25. april, † 1. marts 1843 i Vemmenæs; skibsbygmester i Troense, fra 1821 færgemand i Vemmenæs; g. med Anna Elisabeth Friis, * 1784, dbt. 4. juli i Svendborg, † 2. okt. 1854 i Vemmenæs. — 7 sønner, 5 døtre (nr. 11, 12, 30, 31, 32, 37, 38, 39, 40, 41, 42, 43).	16	15 Jenny Sophie M., * 25. maj 1869 i Rudkøbing, † 14. april 1872 sst.
		17	15 Hannesine Christine M., * 25. okt. 1871 i Rudkøbing.
		18	15 Dines Hansen M., * 21. sept. 1876 i Rudkøbing.
		19	15 Kristine Karentine M., * 18. sept. 1878 i Rudkøbing.
11	10 Inger Sophie Andersdatter M., * 6. nov. 1803 i Troense; g. Peter Hansen, * 17. jan. 1803 i Rudkøbing; snedkermester sst.	20	12 Anders M., * 25. marts 1837 i Rudkøbing, † 28. jan. 1838 sst.
		21	12 Elise Christine M., * 15. dec. 1838 i Rudkøbing; g. med Johan Carl Wilhelm Erichsen, * 11. jan. 1841 sst., skibsfører sst.
12	10 Thomas Friis Andersen M., * 28. nov. 1804 i Troense, † 1. nov. 1880 i Rudkøbing; skibstømremester sst.; g. med Hanne Cathrine Jensdatter, * 1801 i Skrøbelev, † 15. dec. 1877 i Rudkøbing. — 4 sønner, 3 døtre (nr. 13, 14, 15, 20, 21, 22, 23).	22	12 Anders Friis M., * 12. aug. 1841 i Rudkøbing.
		23	12 Herman M., * 13. sept. 1845 i Rudkøbing; husmand i Rudkøbing Kohave; g. med Frandsine Christine Andersen, * 30. marts 1845 i Simmerbølle. — 1 søn, 5 døtre (nr. 24, 25, 26, 27, 28, 29).
13	12 Jensine Thomasdatter M., * 14. aug. 1829 i Skrøbelev.	24	23 Vilhelmine Petrine M., * 28. maj 1869 i Simmerbølle.
14	12 Anne Sophie Thomasdatter M., * 7. maj 1832 i Rudkøbing, † 2. maj 1853 sst.; ugift.	25	23 Anna Sofie M., * 27. okt. 1872 i Simmerbølle.
15	12 Christen Hansen M., * 7. feb. 1835 i Rudkøbing, † 30. marts 1878 i København; skibsfører i Rudkøbing; g. med Hansine Hansen, * 12. nov. 1841 i Lon-	26	23 Frederik M., * 11. april 1874 i Rudkøbing.



Løbe nr.	Faders nr.		Løbe nr.	Faders nr.	
27	23	Johanne Marie M., * 8. nov. 1879 i Rudkøbing.	39	10	Lars Andersen M., * 27. april 1816 i Troense.
28	23	Tomatine M., * 6. okt. 1881 i Rudkøbing.	40	10	Anne Johanne Elisabeth Andersdatter M., * 23. febr. 1818 i Troense; g. med Lars Rasmussen [Bødker], * 1812 i Vemmenæs, dbt. 29. nov.
29	23	Karoline M., * 12. jan. 1883, † 13. marts 1883 i Rudkøbing.	41	10	Christiane Andersdatter M., * 25. nov. 1820 i Troense; g. med Anders Rasmussen Jørgensen, * 10. marts 1817 i Spodsbjerg.
30	10	Hans Andersen M., * 21. aug. 1806, † 1. sept. 1806 i Troense.	42	10	Hermandine Andersdatter M., * 19. feb. 1825 i Vemmenæs, † 19. feb. 1848 sst.; ugift.
31	10	Hans Andersen M., * 1807 i Troense, dbt. 30. aug., † 12. feb. 1832 i Vemmenæs.	43	10	Henrik Andersen M., * 12. jan. 1828 i Vemmenæs.
32	10	Niels Christian Andersen M., * 27. dec. 1810 i Troense, † 17. april 1889 i Rudkøbing; skipper sst.; g. med Sidsel Hansdatter, * 3. okt. 1807 sst. — 4 døtre (nr. 33, 34, 35, 36).	44	6	Ane Cathrine (Trine) Hansdatter M., * 1781 i Troense, dbt. 19. sønd. e. Trin., † 22. marts 1861 sst.; g. med Niels Pedersen Gammelgaard, * 1774 sst.; dbt. 2. sønd. i Advent, † 4. juni 1827 sst.; skibsfører sst.
33	32	Elisa Marie M., * 30. juni 1838 i Rudkøbing, † 10. april 1839 sst.	45	6	Jens Hansen M., * 1784 i Troense, dbt. 6. sønd. e. Trin., † 10. april 1859 i Bandholm; skibsbygger i Troense og Falsled („den gamle mester“); g. med Anne Hansdatter Kroemand, * 1787 i Falsled, dbt. 16. dec., † 21. maj 1855 i Bandholm. — 7 sønner, 2 døtre (nr. 46, 91, 92, 104, 106, 107, 114, 121, 122).
34	32	Marie Sophie M., * 24. nov. 1841 i Rudkøbing, † 29. jan. 1845 sst.			
35	32	Anine Hansine M., * 24. jan. 1845 i Rudkøbing.			
36	32	Augusta Sophie M., * 23. aug. 1849 i Rudkøbing.			
37	10	Karen Marie M., * 17. marts 1813 i Troense, † 29. marts 1859 i Svendborg; g. med Carl Baagøe, * 20. nov. 1810 i Svendborg; rebslagermester, færgemand sst.			
38	10	Jens Andersen M., * 2. nov. 1814 i Troense.			

- | Løbe nr. | Faders nr. |   | Løbe nr. | Faders nr. |  |
|----------|------------|---|----------|------------|--|
| 46       | 45         | Hans Jensen M., * 19. juli 1812 i Falsled, † 7. dec. 1860 i Bandholm; skibsbygger i Bandholm; g. med Ane Margrethe Nielsdatter, * 25. maj 1813 i Falsled, † 10. jan. 1885 i Bandholm. — 5 sønner, 7 døtre (nr. 47, 48, 49, 50, 51a, 51b, 52, 68, 69, 70, 71, 90). | 53       | 52         | Hans M., * 14. jan. 1880 i Slagelse; købmand i Odense m. fl. steder; g. med Else Marie Ibsen, * 4. juni 1897 i Odense. — 1 søn (nr. 54).   |
| 47       | 46         | Jens Hansen M., * 3. feb. 1839 i Troense, † 15. feb. 1839 sst.  | 54       | 53         | Holger Berner Ibsen M., * 14. okt. 1928 i Odense; tandlæge i København.  |
| 48       | 46         | Ane Margrethe (Grethe) M., * 11. feb. 1840 i Troense; g. med H. P. Rosenfeldt, † i København; skibsfører i Bandholm.  | 55       | 52         | Poul M., * 20. juli 1881 i Slagelse; ingeniør i København; g. med Anna Margrethe Møller, * 7. okt. 1883 i Falsled. — 1 søn, 1 datter (nr. 56, 57).                                   |
| 49       | 46         | Anine Jensine M., * 8. dec. 1841 i Troense, † 27. jan. 1863 i Bandholm; ugift.  | 56       | 55         | Bodil M., * 21. jan. 1923 i København; cand. pharm. sst.   |
| 50       | 46         | Niels Chr. M., * 9. okt. 1843 i Bandholm, † 21. marts 1887 sst.; skibsbygger sst.; ugift.   | 57       | 55         | Henning M., * 1. marts 1924 i København; civilingeniør, Sydafrika.   |
| 51a      | 46         | Nicoline Sesilie M., * 17. aug. 1845 i Bandholm, † 30. april 1847 sst.  | 58       | 52         | Rasmus M., * 28. marts 1883 i Slagelse, † 18. jan. 1922 i Svinninge; direktør sst.; g. med Esther Wolf, * 11. feb. 1885 i Haslev. — 2 sønner (nr. 59, 60).                           |
| 51b      | 46         | Elise (Lise) Marie M., * 17. aug. 1845 i Bandholm, † sst.; ugift.   | 59       | 58         | Erik M., * 3. juni 1910 i Haslev, † 7. marts 1929 i Assens; handelslærling sst.  |
| 52       | 46         | Jens Hansen M., * 25. april 1848 i Bandholm, † 2. maj 1917 i Slagelse; købmand sst.; g. med Ane Marie Nielsine Christine Nielsen, * 9. marts 1858 i Rosted ved Slagelse, — 4 sønner, 1 datter (nr. 53, 55, 58, 61, 66).   | 60       | 58         | Herluf M., * 7. aug. 1911 i Haslev; revisor i København; g. med Johanne Margrethe Rye Hansen, * 27. feb. 1910 i Merløse sogn (villakvarteret i Holbæk). — 1 adoptivdatter (nr. 60a). |
|          |            |   | 60a      | 60         | Inge Rye M., * 25. jan. 1936 i Holbæk.   |

- | Lebe nr. | Faders nr. |   | Lebe nr. | Faders nr. |   |
|----------|------------|---|----------|------------|---|
| 61       | 52         | Jørgen M., * 18. dec. 1884 i Slagelse; fabrikant i Odense; g. med Rigmor Blicher Madsen, * 7. sept. 1898 i Middelfart. — 2 sønner (nr. 62, 65).                   | 71       | 46         | Nicolai Lauritz M., * 9. okt. 1856 i Bandholm, † 28. okt. 1933 i Lyngby; bagermester i Slagelse; g. med Christina Sofia Bruhn, * 2. jan 1858 i Mested, Husum, † 29. maj 1943 i Lyngby. — 4 sønner, 6 døtre (hvoraf 3 døde som små, medtages ikke her) (nr. 72, 73, 74, 80, 84, 87, 88). |
| 62       | 61         | Jens Jørgen M., * 5. jan. 1921 i Gerlev ved Slagelse; ydremissionær; g. med Gudrun Hyldeborg Andersen, * 15. aug. 1924 i Beldringe, Fyn. — 2 sønner (nr. 63, 64). | 72       | 71         | Margrethe M., * 24. marts 1885 i Slagelse; g. med Niels Peter Christiansen, * 1. april 1880 i Hørmested sogn, † 23. juni 1944 i Nærum; lærer sst.   |
| 63       | 62         | Jørgen Øjvind M., * 15. okt. 1945 i Odense.   | 73       | 71         | Helvig M., * 8. maj 1885 i Slagelse; g. med Harald Smith, * 8. dec. 1888 i Døjringe ved Sorø; seminarieførstander, Rarum og Odense.   |
| 64       | 62         | Jens Ole M., * 19. maj 1947 i Odense.   | 74       | 71         | Thøger M., * 19. sept. 1887 i Slagelse; bagermester i Faxe; g. med Ingeborg Ludvigsen, * 14. marts. 1889 i Faxe. — 2 sønner, 1 datter (nr. 75, 77, 79).   |
| 65       | 61         | Helge Blicher M., * 24. sept. 1932 i Odense.  | 75       | 74         | Knud M., * 23. jan. 1911 i Faxe; bagermester i Faxe; g. med Dagny Rasmussen, * i Slagelse. — 1 søn (nr. 76).  |
| 66       | 52         | Gerda Marie M., * 24. sept. 1889 i Slagelse; skolebestyrerinde i Vejle; ugift. — 1 adoptivdatter (nr. 67).  | 76       | 75         | Jørgen M., * 17. maj 1933 i Slagelse.   |
| 67       | 66         | Annette Susanne Berner M., * 21. feb. 1936 i København.   | 77       | 74         | Kurt M., * 6. nov. 1919 i Faxe; cand. jur., sagførerfuldmægtig i København; g. med Ingrid Birgitte Johansson, * 23. feb. 1920 i Borlingen, Sverige. 1 barn (nr. 78).  |
| 68       | 46         | Rasmus M., * 14. marts 1850 i Bandholm, forlist med mand og mus på vej hjem fra Island ca. 1880—85; skibsfører i Bandholm; ugift.                                 |          |            |   |
| 69       | 46         | Emma Laura M., * 2. april 1854 i Bandholm, † sst.; centralbestyrerinde sst.; ugift.   |          |            |   |
| 70       | 46         | Nicoline Sesilie M., * 2. april 1854 i Bandholm, † 15. marts 1855 sst.  |          |            |   |

Løbe nr.	Faders nr.	Løbe nr.	Faders nr.
78	77	87	71
	Vibeke M., * 11. april 1947 i Virum, Kgs. Lyngby.		Helene M., * 13. juli 1894 i Skovsø; lærerinde i Lyngby; ugift.
79	74	88	71
	Ulla M., * 7. marts 1928 i Faxe; g. med Erik Blöcher, * 15. maj 1904 i Haderslev; prokurist.		Frits M., * 9. marts 1899 i Løve, Giersløv sogn; bagermester i København; g. med Ellen Elisabeth Pedersen, * 15. april 1906 i Nyker, Bornholm. — 1 datter (nr. 89).
80	71	89	88
	Max M., * 28. nov. 1889 i Slagelse; lektor i Lyngby; g. med Camilla Mary Møller, * 4. juni 1891 i Finderup. — 1 søn, 2 døtre (nr. 81, 82, 83).		Christina M., * 13. marts 1934 i København.
81	80	90	46
	Grethe M., * 24. sept. 1916 i Lyngby; g. med Werner Ferdinand Bekker, * 1. april 1921 i Dalum; tømrermester i Odense.		Anna M., * 5. okt. 1860 i Bandholm, † i Maribo; telefonistinde i Bandholm; ugift.
82	80	91	45
	Birgit M., * 29. maj 1919 i Lyngby; g. med Ernst Frederik Winther, * 3. jan. 1913 i Præstø; fabrikant i København.		Inger Margrethe Jensdatter M., * 22. juni 1814 i Troense, † 1872 i Bommelund, Als; g. 1 <sup>o</sup> med ..... Vogelsang (Fuglsang), † 1844; købmand, senere gårdejer i Bommelund; g. 2 <sup>o</sup> 1846 med Jørgen Hansen, † 1890 i Bommelund; gårdejer sst.
83	80	92	45
	Hans M., * 29. jan. 1930 i Gentofte; stud. odont.		Simmon Jensen M., * 3. marts 1816 i Troense, † 9. maj 1889 i Svendborg; skibsbygmester sst.; g. med Jørgine Marie Løve, * 21. dec. 1822 i Rudkøbing, † 19. feb. 1866 i Svendborg. — 4 sønner, 6 døtre (nr. 93, 94, 95, 96, 97, 98, 99, 100, 101, 103).
84	71	93	92
	Svend M., * 5. sept. 1892 i Skovsø; bagermester i Holbæk; g. med Olivia Hansen, * 4. sept. 1893 i Kolding. — 2 døtre (nr. 85, 86).		Jens Peter Theodor M., * 19. sept. 1841 i Svendborg; tandlæge i Nakskov; ugift.
85	84	94	92
	Via Elisabeth M., * 5. sept. 1920 i Holbæk; g. med Arne Krüger Andreasen, * 7. juni 1916 i Knabstrup ved Holbæk; forretningsbestyrer.		Nielsine Antoinette Mariane M., * 13. aug. 1843 i Svend-
86	84		
	Agnete M., * 27. aug. 1928 i Holbæk.		



Lebe nr.	Faders nr.		Lebe nr.	Faders nr.
		borg; g. med Christen Albert Brandt, * 17. marts 1842 sst.; købmand sst.	102	101 Inger M.; ugift.
95	92	Elise Marie M., * 4. okt. 1845 i Svendborg; g. med Hans Henrik Mackeprang, * 2. aug. 1842 i Saxkøbing, † 25. nov. 1896 i København; købmand i Nykøbing F., senere inspektør i Magasin du Nord i København.	103	92 Hother Parmo M., * 9. juni 1861 i Svendborg.
96	92	Ane Regine M., * 7. marts 1848 i Svendborg; g. med Theodor Eugen Carré, * 16. juni 1842 i Stockholm, † 2. feb. 1909; svensk major, frivillig i den danske hær 1864.	104	45 Christen Jensen M., * 20. april 1818 i Troense, † i Bandholm; bagermester sst.; g. med Sidse ..... (hun g. 2 <sup>o</sup> med hans broder Jens (nr. 114). — 1 datter (nr. 105).
97	92	Lavia Jenny M., * 13. dec. 1849 i Svendborg, † 24. april 1934 i København; g. med George Edward Fugl, * 28. juli 1844 på St. Thomas, † 25. marts 1900 i København; kommandør i flåden.	105	104 Annine M., g. med jernstøber Lund.
98	92	Marie Jørgine M., * 15. dec. 1851 i Svendborg.	106	45 Lars Jensen M., * 10. nov. 1819 i Troense; jernstøber i Bandholm.
99	92	Inger Mathea M., * 13. dec. 1853 i Svendborg.	107	45 Vilhelm Jensen M., * 16. feb. 1822 i Falsled, † ca. 1875 (forlist med sit skib i Nordsøen); skibsfører i Falsled; g. 1 <sup>o</sup> ?; g. 2 <sup>o</sup> med Eleonora Christine Hansen, * ca. 1831/32 i Frederikshavn, † 18. marts 1877 i Falsled. — 3 sønner, 3 døtre (nr. 108, 109, 110, 111, 112, 113).
100	92	Villiam Ploug M., * 30. marts 1856 i Svendborg; ugift.	108	107 Jens Hansen M., * 26. maj 1851 i Falsled, vistnok forlist sammen med faderen ca. 1875; styrmand.
101	92	Orla Victor M., * 7. maj 1858 i Svendborg, † ca. 1934 i København; manufakturhandler i Maribo m. fl. steder; g. med Thyra Thams. — 1 datter (nr. 102).	109	107 Flora Hortensia M., * 18. juli 1853 i Falsled; g. med Rasmus Peder Madsen, bageribestyre i Falsled, senere købmand i København.
			110	107 Anna M., * ca. 1858; g. med købmand og øltapper Henriksen i København.

Løbe nr.	Faders nr.		Løbe nr.	Faders nr.	
111	107	Hans M., * 23. dec. 1860 i Falsled, † 27. okt. 1872 sst.	122	45	Niels Christian Jensen M., * 8. jan. 1829 i Falsled, † 26. maj 1921 i Glumsø; teglværksejer, gårdejer sst.; g. med Gredts Struve, * 18. juli 1833 i Traustedt, Tyskland, † 3. juli 1911 i Glumsø. 2 døtre (nr. 123, 124).
112	107	Constantia Victorine M., * 23. okt. 1862 i Falsled; g. med en bankdirektør i Thisted.			
113	107	Anker M., * 2. okt. 1868 i Falsled.			
114	45	Jens Jensen M., * 15. okt. 1823 i Falsled; oprindelig møllebygger og sømand, senere baker i Bandholm; g. med Sidse ..... (enke efter hans broder Christen (nr. 104)). — 2 sønner, 2 døtre (nr. 115, 116, 119, 120).	123	122	Anna Petrine M., * 1. juli 1857 i Halsby ved Korsør, † 26. aug. 1938 i Glumsø; g. med Jens Peder Hansen, * 26. juli 1855 i Næsby ved Sorø; smedemester sst.
115	114	Mathilde M.; g. med lærer Fæster.	124	122	Anna M., * 18. juli 1863 i Halsby ved Korsør, † 16. maj 1936 i Glumsø; g. med Niels Peter Petersen, * 7. maj 1863 i Tyvelse ved Ringsted; gård-ejer i Glumsø.
116	114	Laurits M., * ca. 1849, † 1936 i Bandholm; møller i Østofte; var gift og havde 1 søn og 1 datter (nr. 117, 118).	125	6	Rasmus Hansen M., * 1786 i Troense, dbt. 7. sønd. e. Trin., † 16. juli 1837 sst.; skibsbygmester (optoges i faderens firma 1808); g. med Maren (Maria) Mortensdatter, * 1785 på Thurø, dbt. 26. dec., † 13. juli 1858 i Troense. — 4 sønner, 2 døtre (nr. 126, 127, 135, 136, 137, 191).
117	116	Søn, boede i nærheden af Bandholm.			
118	116	Datter, boede i nærheden af Bandholm.	126	125	Inger Birgitte Rasmusdatter M., * 23. dec. 1818 i Troense, † 6. juli 1855 sst.; ugift.
119	114	Inger M., * ca. 1853, † 1930 i Bandholm; ugift, boede sammen med broderen Jens (nr. 120).	127	125	Hans Rasmussen M., * 1. dec. 1820 i Troense, † 14. marts 1857 sst.; skibsbygger i Troense; g. med Rinaldine Christine Madsen, * 7. nov. 1820
120	114	Jens M., * ca. 1858, † 1931 i Bandholm; smed, senere baker i Bandholm; ugift.			
121	45	Elise M., * 6. maj 1826 i Falsled, † 16. maj 1826 sst.			

Løbe nr.	Faders nr.		Løbe nr.	Faders nr.	
		i Troense, † 6. marts 1916 sst. — 3 sønner, 1 datter (nr. 128, 129, 132, 134).	136	125	Dødfødt datter 9. juli 1824 i Troense.
128	127	Marie M., * 5. juni 1843 i Troense, † 9. jan. 1918 i Fåborg; ugift; boede sammen med moderen i Troense.	137	125	Christen Rasmussen M., * 13. okt. 1825 i Troense, † 4. okt. 1908 sst.; skibsbygmester sst.; g. med Mette Marie Storm, * 3. juli 1829 i Troense, † 12. sept. 1900 sst. — 3 sønner, 3 døtre (nr. 138, 156, 179, 188, 189, 190).
129	127	Rasmus Hansen M., * 27. juni 1845 i Troense, † 1922 i Fåborg; skibsbygger sst.; g. med Sofie Frederikke Augusta Storm, * 23. dec. 1850 sst. — 1 søn (nr. 130).	138	137	Carl Ferdinand M., * 11. nov. 1849 i Troense, † 23. juni 1909 i Nørre Åby; sognepræst, senere i Nørre Åby, provst; g. med Cecilie Jacobine Lorentzen, * 11. juli 1850 i Nørre Nærá, † 7. maj 1923 i Odense. — 4 sønner, 1 datter (nr. 139, 149, 150, 153, 154).
130	129	Rasmus Hans M., * 8. okt. 1879 i Fåborg; skibsbygger sst.; g. med ..... Christensen. — 1 adoptivbarn (nr. 131).	139	138	Valdemar Frederik M., * 16. sept. 1878 i Skårup; ingeniør, direktør, Svendborg, Middelfart, Odense; g. med Asta Francisca Schach Valeur, * 28. sept. 1881 i Helsingør. — 3 sønner, 1 datter (nr. 140, 141, 143, 148).
131	130	Mitzi Koller M., * i Wien; g. med Finn Frydensberg, skibskonstruktør i Frederikshavn.	140	139	Carl Henrik Schach M., * 9. april 1903 i Helsingør; ingeniør i Vancouver, Canada; g. 1 <sup>o</sup> med Anna Kirstine Roulen, * 31. marts 1904 i Gelsted, ægteskabet opløst; g. 2 <sup>o</sup> med Christine McKollar Correns, * 18. aug. 1902 i Scotland. Ingen børn.
132	127	Christian Hansen M., * 17. juli 1847 i Troense; tobaksfabrikant i Fåborg; g. med Adele Augusta Søndebro, * 1. april 1857 sst. — 1 datter (nr. 133).			
133	132	Anna Kirstine M., * 26. sept. 1881 i Fåborg; g. med Aage Hartmann, * 6. okt. 1872 i Ulstrup ved Hjørring; postmester i Tørring, løjtnant.			
134	127	Niels Laurits Hansen M., * 20. dec. 1848 i Troense; tobaksfabrikant i Svendborg.			
135	125	Christian Rasmus Hansen M., * 7. feb. 1822 i Troense, † 7. aug. 1842 sst.; ugift.			

- | Lebe nr. | Faders nr. |  | Lebe nr. | Faders nr. |   |
|----------|------------|--|----------|------------|---|
| 141      | 139        | Sven Olaf Schach M., * 24. feb. 1905 i Helsingør; fabrikant i København; g. med Inge Margrethe Nielsen, * 14. juli 1908; ægteskabet opløst. 1 datter (nr. 142).              |          |            | statsrådssekretær; g. med Agnete Elisabeth Dreyer, * 30. aug. 1889 i København, † 19. nov. 1916 sst. — 2 døtre (nr. 151, 152).  |
| 142      | 141        | Helle Vibeke Schach M., * 10. april 1936 i Lyngby.   | 151      | 150        | Elisabeth Margrethe Cecilie M., * 11. juli 1912 i København; g. med Sven Lunn, * 10. juni 1903 på Frederiksberg; mag. art., bibliotekar ved Det kgl. Bibliotek i København.                       |
| 143      | 139        | Mogens Schach M., * 11. feb. 1910 i Svendborg; ingeniør i København; g. med Nelly Johanne Sørensen, * 20. sept. 1909 i Assens. — 2 sønner, 2 døtre (nr. 144, 145, 146, 147). | 152      | 150        | Inger Gudrun M., * 10. feb. 1915 på Frederiksberg; g. med Nils Folke Gustafsson, * 3. okt. 1911 i Vislanda, Sverige; organist, seminarielærer i Linköping.  |
| 144      | 143        | Birthe Schach M., * 19. marts 1930 i Odense.   | 153      | 138        | Marie Christine Henriette M., * 27. okt. 1884 i Tønning; fotograf; g. med Henry Osvald Theodor Bang, * 1. maj 1884 i Ubberud; bankfuldmægtig i Odense.  |
| 145      | 143        | Jytte Schach M., * 14. sept. 1931 i Odense.  | 154      | 138        | Olaf Emil M., * 3. marts 1887 i Tønning; bankkasserer i Odense; g. med Dagny Hansen, * 6. dec. 1891 i Roskilde. — 1 adoptivdatter (nr. 155).  |
| 146      | 143        | Jørgen Schach M., * 19. sept. 1939 i Charlottenlund.   | 155      | 154        | Vibeke M., * 31. jan. 1927.   |
| 147      | 143        | Torben Schach M., * 30. aug. 1941 i Odense.  | 156      | 137        | Rasmus Vilhelm M., * 11. aug. 1851 i Troense, † 1. dec. 1922 i Vindeby; skibsbygger og reder på Ærø og i Troense, fra 1888 færgemand i Vindeby; g. med Ane Marie Lauritsen, * 2. juni 1855 i Tro- |
| 148      | 139        | Elsebeth Schach M., * 8. maj 1912 i Svendborg; tandtekniker; g. med Wilhelm Henry-Nielsen, * 6. sept. 1914; afdelingschef, musikkonsulent, København.                        |          |            |   |
| 149      | 138        | Johannes Christian M., * 16. aug. 1880 i Skårup, † 22. dec. 1900 i København; stud. polyt.   |          |            |   |
| 150      | 138        | Carl Andreas M., * 25. marts 1882 i Skårup; cand. jur., fhv. chef for Det kgl. teater og kapel, departementschef,  |          |            |   |

Lebe nr.	Faders nr.		Lebe nr.	Faders nr.	
		ense. — 8 sønner, 8 døtre (nr. 157, 158, 159, 160, 161, 162, 163, 164, 165, 166, 167, 172, 173, 176, 177, 178).	165	156	Ellen M., * 23. feb. 1889 i Vindeby, † 10. marts 1889 sst.
			166	156	Dødfødt dreng 4. jan. 1890.
157	156	Ingeborg M., * 5. sept. 1878 i Troense, † 14. maj 1946 i Svendborg; korrespondent hos B. & W., København; ugift.	167	156	Henrik Georg M., * 26. sept. 1891 i Vindeby; kontorchef i Svendborg Bank, bor i Vindeby; g. med Martha Baden, * 14. nov. 1898 i Vigerslev. — 3 sønner, 1 datter (nr. 168, 169, 170, 171).
158	156	Otto Johannes M., * 5. okt. 1879 i Troense, † 12. okt. 1879 sst.	168	167	Niels Holger M., * 18. sept. 1925 i Vindeby; maskinarbejder; g. med Rita Frederiksen, * 23. juni 1925. — Ingen børn.
159	156	Otto Johannes M., * 2. nov. 1880 i Troense, † 4. april 1932 i Skelskør; købmand sst.; ugift.	169	167	Torben Baden M., * 30. aug. 1928, † 8. jan. 1929.
160	156	Elisabet M., * 30. dec. 1881 i Troense, † 20. jan. 1949 i Vindeby; g. med Carl Anders Johansson, * 25. juli 1872 i Kisa, Sverige; gårdejer, Højtegården, Vindeby.	170	167	Gerda M., * 27. nov. 1929 i Svendborg.
161	156	Helene M., * 13. feb. 1883 i Troense; g. med Hans Peter Hansen, * 13. jan. 1873 i Odense; manufakturhandler i Skelskør, nu rentier i Odense.	171	167	Thorkild Henrik M., * 2. nov. 1936 i København.
162	156	Ester M., * 16. marts 1884 i Troense; g. med Jens Olsen, * 26. nov. 1883, † i Roskilde; repræsentant i Odense.	172	156	Max Aage M., * 5. dec. 1892 i Vindeby; repræsentant i København; ugift.
163	156	Alexia M., * 28. marts 1886 i Troense; faglærerinde i Roskilde; ugift.	173	156	Jens Holger M., * 22. juli 1894 i Vindeby; landsretssagfører i Århus; g. med Helga Würtzen, * 20. feb. 1901 sst. — 1 søn, 1 datter (nr. 174, 175).
164	156	Hakon Georg M., * 21. jan. 1888 i Troense, † 29. jan. 1888 sst.	174	173	Birthe M., * 26. maj 1927 i Århus.
			175	173	Jørgen M., * 27. okt. 1929 i Århus.

Løbe nr.	Faders nr.		Løbe nr.	Faders nr.	
176	156	Edit Susanne M., * 13. sept. 1895 i Vindeby, † 15. sept. 1895 sst.			Troense; g. 2 <sup>o</sup> med Karen Pouline Sophie Sørensen.
177	156	Axel Hakon M., * 9. nov. 1896 i Vindeby; landmand, senere hotelforpagter i København; ugift.	184	179	Hans William M., * 13. sept. 1887 i Køge, † 28. nov. 1918; tobaksfabrikant i Køge; g. med Olga Thorsen. — 1 søn (nr. 185).
178	156	Edithe Susanne M., * 22. nov. 1898, † 29. nov. 1898 i Vindeby.	185	184	Thorkel M., * 8. maj 1917.
179	137	Christian Emil M., * 17. juni 1853 i Troense, † 12. dec. 1914; tobaksfabrikant i Køge; g. med Henriette Dorthea Frederikke Heuckendorff, * 26. aug. 1856, † 4. juli 1918. — 4 sønner, 3 døtre (nr. 180, 181, 182, 183, 184, 186, 187).	186	179	Inger M., * 14. juni 1889 i Køge, † 5. aug. 1940; g. med Carl Friederich Hahn, †; ingeniør, Bremen.
180	179	Helge Erik M., * 16. dec. 1879 i Køge, †	187	179	Bodil M., * 13. juni 1891 i Køge; g. 1 <sup>o</sup> med Gerhard Rudolph von Scholten, * 5. feb. 1889, † 9. feb. 1936; kammerjunker, kaptajn, kontorchef; ægteskabet opløst; g. 2 <sup>o</sup> med Svend Johan Claudius Jork, * 13. sept. 1895; fuldmægtig.
181	179	Knud Aage M., * 7. marts 1881 i Køge, †; tobaksfabrikant i Køge; g. med ?	188	137	Marie Louise M., * 12. jan. 1855 i Troense, † 15. okt. 1938 sst.; ugift; stiftede sammen med søsteren Constance (189) et legat på 5000 kr.
182	179	Else M., * 28. sept. 1882 i Køge; g. med Hans Peter Langkilde, * 25. marts 1879 på Kroghenlund ved Stenstrup, † 20. aug. 1948 i Odense; gymnastikinspektør, oberstløjtnant, København.	189	137	Constance M., * 8. juni 1857 i Troense, † 20. juni 1925 sst.; ugift.
183	179	Svend Folmer M., * 26. dec. 1885 i Køge, † 10. jan. 1932 i Troense; købmand i Odense; g. 1 <sup>o</sup> med Johanne Kirstine Kromann, * 21. jan. 1883 i Marstal, † 6. april 1925 i	190	137	Emma Kirstine M., * 20. juni 1859 i Troense, † 13. okt. 1938 sst.; g. med Peter Rasmus Troensegaard, * 16. juli 1846, † 7. sept. 1914 i Troense; skolebestyrer sst.





Løbe nr.	Faders nr.	Løbe nr.	Faders nr.
			(af 1. ægteskab) (nr. 200, 201, 202, 204, 205, 206, 207, 208).
200	199	208	199 Anna Sophie M., * 31. jan. 1833 i Svendborg; g. med Erik Peter Hoffgaard, * 1828 i Jellerup, Åbenrå amt; købmand i Svendborg.
		209	197 Anna Marie Larsdatter M., * 28. april 1801 i Troense, † 15. dec. 1882 i Fredensborg; g. 1 <sup>o</sup> med Otto Christian Carl Tofte, * 10. feb. 1797 i Fåborg, † 12. feb. 1830 på Valdemar Slot; exam. jur., forvalter, birkedommer i Thorsing birk; g. 2 <sup>o</sup> med Jacob Andreas Zøylner, † 27. aug. 1873, proprietær.
201	199	210	197 Hans Larsen M., * 24. dec. 1802 i Troense, † 2. feb. 1868 i Svendborg; skibsbygger sst.; g. 1 <sup>o</sup> med Gertrud Marie Krøyer, * 23. aug. 1804 sst., † 13. jan. 1832 sst.; g. 2 <sup>o</sup> med Ane Kirstine Hansen, * 1808. — 3 døtre af 1. ægteskab, 4 sønner og 3 døtre af 2. ægteskab (nr. 211, 212, 213, 214, 230, 239, 240, 242, 243, 244).
		211	210 Laura Mathilde M., * 26. sept. 1828 i Svendborg, † 25. aug. 1834 sst.
202	199	212	210 Helle Marie M., * 13. dec. 1829 i Svendborg, † 6. april 1831 sst.
		213	210 Jacobine Marie M., * 17. maj 1831 i Svendborg, † 4. april 1832 sst.
203	202		
204	199		
205	199		
206	199		
207	199		

Løbe nr.	Faders nr.		Løbe nr.	Faders nr.	
214	210	Lauritz (Laurs) M., * 7. juni 1833 i Svendborg, † 6. juli 1883 i Troense; skibsbygger i Svendborg, senere ølbrygger og skipper i Troense; g. med Loise Frederikke Nielsen, * 8. maj 1833 sst. — 5 sønner, 4 døtre (nr. 215, 216, 217, 219, 220, 221, 222, 223, 229).	220	214	Minna Svendine M., * 20. okt. 1863 i Svendborg, † 14. dec. 1867 sst.
			221	214	Minna Louise M., * 28. okt. 1867 i Troense; g. med Anders Fallentin, * 12. maj 1858 i Troense, † 27. okt. 1930 sst.; skibsreder sst.
215	214	Hans Nielsen M., * 16. okt. 1855 i Svendborg, † 8. sept. 1920 i Troense, skibsfører sst.; g. med Karoline Dam, * 1858 sst.	222	214	Frederik Valdemar M., * 20. dec. 1869 i Troense.
			223	214	Ejner Harald M., * 19. jan. 1872 i Troense; tobakshandler i København; g. med Jutta Petersen. — 5 sønner (nr. 224, 225, 226, 227, 228).
216	214	Emma Kirstine Marie M., * 2. aug. 1857 i Svendborg; g. med Hans Alfred Møller, * 28. sept. 1854 i Troense, † 1904; skibsfører, Bukkehave mølle på Tåsinge.	224	223	Karl M., * 20. nov. 1901; g. med Ellen Møller.
			225	223	Laurits M.
217	214	Niels Laurits M., * 11. feb. 1859 i Svendborg, † 16. marts 1941; forfatter, cand. jur., kontorchef i Statsanstalten for Livsforsikring; g. med Jenny Christiane Augusta Müller, * 5. juni 1862 i København, † 17. aug. 1919 på Frederiksberg. — 1 datter (nr. 218).	226	223	Svend M.
			227	223	Knud Valdemar M.
			228	223	Niels M.
218	217	Nanna M., * 21. jan. 1891; g. med Poul Nørlund, * 4. nov. 1888 i Slagelse; dr. phil., direktør for Nationalmuseet.	229	214	Axel Frands Joseph Martin M., * 11. nov. 1874 i Troense; g. med Jenny Povlsen.
			230	210	Svend Martin M., * 27. april 1835 i Svendborg, † 16. april 1867 sst.; skibsfører sst.; g. med Birgitte Charlotte Frederikke [Copmann] Pedersen, * 31. jan. 1835 sst. — 3 sønner (nr. 231, 235, 238).
219	214	Laura M., * 16. aug. 1862 i Svendborg, † 21. aug. 1862 sst.	231	230	Hans Martin M., * 21. nov. 1860 i Svendborg, † 1936 sst.;

Lebe nr.	Faders nr.		Lebe nr.	Faders nr.	
		gartner sst.; g. med Kristine Hansen. — 2 sønner, 1 datter (nr. 232, 233, 234).	241	240	Ane Christine M., * 28. okt. 1867 i Svendborg.
232	231	Svend Knud Valdemar M., * 17. april 1901 i Svendborg, † 2. aug. 1949 i København; gartner i Troense; g. med Rasmine Marie Birkemose, * 9. aug. 1903 i Horne, † 23. sept. 1947 i Svendborg.	242	210	Marie M., * 28. feb. 1843 i Svendborg; g. med Frederik Ludvig Christensen, * 1838 i Sterrede; løjtnant, kontorchef i Kreditforeningen i København.
233	231	Hans Ejner M., * 26. dec. 1902; gartner i Svendborg, gift.	243	210	Hansine Christine M., * 14. juni 1846 i Svendborg.
234	231	Ellen Marie M., * 3. marts 1905; g. med Edvard Fallentin, * 20. nov. 1901 i Troense; gartner sst. (søn af nr. 221); ægteskabet opløst.	244	210	Laura Mathilde M., * 10. marts 1850 i Svendborg, † 29. april 1859 sst.
235	230	Emil Knud M., * 30. juni 1863 i Svendborg; g. med Emilie Dittmann. — 1 søn, 1 datter (nr. 236, 237).	245	197	Anna Larsdatter M., * 8. juni 1805 i Svendborg, † 10. dec. 1880 sst.; g. med Niels Jensen, * 29. maj 1803 sst., † 4. juli 1861 sst. (broder til nr. 199's hustru), exam. jur., procurator i Svendborg, birke-dommer i Thorsing birk.
236	235	Svend August M., * 20. jan. 1894.	246	196	Gertrud Marie M., * 1773 i Troense, dbt. 2. maj.
237	235	Ester Emilie M., * 11. okt. 1897.	247	196	Jens Nielsen M., * 1775 i Troense, dbt. Trin. sønd., † 29. juni 1775 sst.
238	230	Svend Anton Christian M., * 23. juli 1866 i Svendborg.	248	196	Maren M., * 1776 i Troense, dbt. 3. dec.
239	210	Carl Johannes M., * 26. sept. 1837 i Svendborg; skibsbygger i Svendborg.	249	196	Rasmus Nielsen M., * 1783 i Troense, dbt. 15. sønd. e. Trin., † 10. aug. 1857 i Svendborg; skibsbygger sst.; g. 1 <sup>o</sup> med Ane Kirstine Hansen, * ca. 1784, † 30. okt. 1820 i Svendborg; g. 2 <sup>o</sup> med Agnete Hah-
240	210	Emil Bernhard M., * 27. sept. 1840 i Svendborg; seilmager sst.; g. med Marie Christophersen, * 1847. — 1 datter (nr. 241).			

- | Lebe nr. | Faders nr. |   | Lebe nr. | Faders nr. |  |
|----------|------------|---|----------|------------|--|
|          |            | nefeldt, * 14. aug. 1800 i Tranderup på Ærø, † 10. juni 1874 i Svendborg. — 6 sønner, 6 døtre (af 2. ægteskab) (nr. 250, 253, 259, 260, 261, 272, 273, 279, 280, 281, 282, 293).  |          |            | Svendborg; skipper sst.; g. med Bodil Cathrine Hansen, * 4. okt. 1836 i Skårup på Fyn, † 16. okt. 1878 i Svendborg. — 3 sønner, 2 døtre (nr. 254, 255, 256, 257, 258).                   |
| 250      | 249        | Niels Rasmussen M., * 3. dec. 1837 i Svendborg, † 27. okt. 1883; grosserer, ekspeditør ved D. F. D. S., København; g. med Caroline Nicoline Marie Soelberg, * 1835, † 17. maj 1878. — 2 døtre (nr. 251, 252).   | 254      | 253        | Johannes Hanefeldt M., * 30. jan. 1868 i Svendborg, † 24. nov. 1876 sst.   |
|          |            |   | 255      | 253        | Hans Hansen M., * 29. juli 1870 i Svendborg, † 13. aug. 1870 sst.  |
| 251      | 250        | Eugenie M., * 24. april 1857 i København, † 7. april 1929 sst.; g. 1 <sup>o</sup> med Peter Adler Alberti, * 10. juni 1851 i København, † 14. juni 1932 sst.; overretssagfører, minister; ægteskabet opløst; g. 2 <sup>o</sup> med Laurits Peter Cornelius, * 4. jan. 1865 på Lerbjerggård ved Nivå, † 30. dec. 1934; kgl. kammersanger; ægteskabet opløst. | 256      | 253        | Agnete M., * 29. juli 1871 i Svendborg.  |
|          |            |   | 257      | 253        | Hansine M., * 12. marts 1875 i Svendborg.  |
|          |            |   | 258      | 253        | Rasmus M., * 25. dec. 1876 i Svendborg.  |
|          |            |   | 259      | 249        | Ane Kirstine M., * 19. aug. 1830 i Svendborg; g. med Peder Christensen, * 18. feb. 1827 i Vemmenæs; skibsfører i Rudkøbing.  |
| 252      | 250        | Alexia M., * 13. aug. 1859 i København, † 19. maj 1948 i Hillerød; g. 1 <sup>o</sup> med Sophus Rudelbach Adolph, * 20. juli 1849, † 18. juni 1892; grosserer, konsul i København; ægteskabet opløst; g. 2 <sup>o</sup> med Herman Carl Møllerup, * 12. maj 1848 i København, † 30. marts 1941; øjenlæge i Sorø.  | 260      | 249        | Ane M., * 22. nov. 1831 i Svendborg.   |
|          |            |   | 261      | 249        | Lars M., * 22. jan. 1833 i Svendborg; skibsbygger sst.; g. med Ane Kirstine Jørgensen, * 20. nov. 1839 sst. — 9 sønner, 1 datter (nr. 262, 263, 264, 265, 266, 267, 268, 269, 270, 271). |
| 253      | 249        | Johannes Christoffer Hanefeldt M., * 31. juli 1829 i  | 262      | 261        | Rasmus M., * 5. jan. 1861 i Svendborg, † 5. feb. 1861 sst.   |

Løbe nr.	Faders nr.		Løbe nr.	Faders nr.	
263	261	Rasmus Niels M., * 16. feb. 1862 i Svendborg, † 15. marts 1862 sst.			døtre (nr. 274, 275, 276, 277, 278).
264	261	Agnete M., * 7. aug. 1863 i Svendborg, † 6. aug. 1865 sst.	274	273	Agnete Christiane M., * 22. nov. 1862 i Svendborg, † 20. april 1865 sst.
265	261	Hans Jørgensen M., * 3. okt. 1865 i Svendborg.	275	273	Rasmus M., * 29. sept. 1864 i Svendborg, † 4. dec. 1864 sst.
266	261	Niels M., * 19. feb. 1868 i Svendborg, † 26. feb. 1868 sst.	276	273	Georg M., * 15. okt. 1866 i Svendborg, † 17. jan. 1867 sst.
267	261	Ferdinand M., * 15. marts 1869 i Svendborg.	277	273	Ingeborg M., * 19. nov. 1869 i Svendborg.
268	261	Johannes M., * 8. april 1871 i Svendborg.	278	273	Hans M., * 24. april 1879 i Svendborg, † 12. maj 1880 sst.
269	261	Rasmus Nielsen M., * 25. sept. 1872 i Svendborg.	279	249	Agnethe M., * 29. dec. 1835 i Svendborg; g. med Adolf Hansen Huusom, * ca. 1817, † 9. jan. 1888 i Svendborg; skibsreder sst.
270	261	Peter Christensen M., * 26. feb. 1875 i Svendborg.	280	249	Maren M., * 18. juni 1837 i Svendborg; ugift.
271	261	Jens Svane M., * 31. okt. 1877 i Svendborg.	281	249	Caroline Marie M., * 27. juni 1838 i Svendborg.
272	249	Rasmus M., * 2. jan. 1834 i Svendborg, † 10. marts 1878 i København; købmand i Svendborg, senest bogholder i D. F. D. S. i København; g. med Georgine Frederikke Graae, * 17. juni 1835 i Svendborg, † 30. nov. 1887 sst.	282	249	Julius Theodor M., * 8. marts 1840 i Svendborg; skipper sst.; g. med Povline Christine Hansine Jørgensen, * 15. feb. 1845 sst. — 6 sønner, 4 døtre (nr. 283, 284, 285, 286, 287, 288, 289, 290, 291, 292).
273	249	Carl Edvard M., * 12. dec. 1834 i Svendborg; skibsfører, senere havnefoged sst.; g. med Corfitzine Ludvine Andersen, * 29. juni 1839 i Svendborg. — 3 sønner, 2	283	282	Agnete M., * 2. juni 1870 i Svendborg.



Løbe nr.	Faders nr.		Løbe nr.	Faders nr.	
284	282	Rasmus M., * 21. maj 1872 i Svendborg.	290	282	Margrethe M., * 1. nov. 1882 i Svendborg.
285	282	Povl M., * 12. dec. 1873 i Svendborg.	291	282	Eugenie M., * 13. okt. 1884 i Svendborg.
286	282	Julius M., * 19. nov. 1875 i Svendborg, † 20. nov. 1877 sst.	292	282	Niels Rasmussen M., * 23. feb. 1887 i Svendborg.
287	282	Christen Hahnefeldt M., * 16. maj 1877 i Svendborg.	293	249	Laura Margrethe M., * 19. nov. 1842 i Svendborg; g. med Rasmus Carl Johannes Kille- rup, * 6. dec. 1841 i Svend- borg, † 31. okt. 1882 sst.; sejl- mager sst.
288	282	Ejner M., * 14. juni 1879 i Svendborg.	294	2	Hans Nielsen M., * 1716 i Troense, dbt. 16. feb., † 1716 sst., begr. 5. aug.
289	282	Johanne M., * 21. marts 1881 i Svendborg.			



# Navneregister til stamtavlen

(Tallene henviser til stamtavlens løbenumre)



## I. Slægtens medlemmer.

### A. Mænd:

Anders M. ....	20	Frits M. ....	88
Anders Friis M. ....	22	Georg M. ....	276
Anders Hansen M. ....	10	Hakon Georg M. ....	164
Anders Nielsen M. ....	4	Hans M., 1855—1920 ....	215
Anker M. ....	113	Hans M., 1860—72 ....	111
Axel Frands Jos. Martin M. ....	229	Hans M., 1879—80 ....	278
Axel Hakon M. ....	177	Hans M., f. 1880 ....	53
Carl Andreas M. ....	150	Hans M., f. 1930 ....	83
Carl Edvard M. ....	273	Hans Andersen M., 1737—1817... ..	6
Carl Fedinand M. ....	138	Hans Andersen M., f. og † 1806 ..	30
Carl Henrik Schach M. ....	140	Hans Andersen M., 1807—32. ....	31
Carl Johannes M. ....	239	Hans Ejner M. ....	233
Carl Peder Nielsen M. ....	207	Hans Hansen M. ....	255
Christen Hahnefeldt M. ....	287	Hans Jensen M. ....	46
Christen Hansen M. ....	15	Hans Jørgensen M. ....	265
Christen Jensen M. ....	104	Hans Larsen M. ....	210
Christen Nielsen M. ....	192	Hans Martin M. ....	231
Christen Rasmussen M. ....	137	Hans Nielsen M. ....	294
Christian Emil M. ....	179	Hans Rasmussen M. ....	127
Christian Hansen M. ....	132	Hans William M. ....	184
Christian Rasmus Hansen M. ...	135	Helge Blicher M. ....	65
Dines Hansen M. ....	18	Helge Erik M. ....	180
Ejner M. ....	288	Henning M. ....	57
Ejner Harald M. ....	223	Henrik Andersen M. ....	43
Emil Bernhard M. ....	240	Henrik Georg M. ....	167
Emil Knud M. ....	235	Herluf M. ....	60
Erik M. ....	59	Hermann M. ....	23
Ferdinand M. ....	267	Holger Berner Ibsen M. ....	54
Frederik M. ....	26	Hother Parmo M. ....	103
Frederik Valdemar M. ....	222	Jens M. ....	120

Jens Andersen M. ....	38	Niels M. ....	228
Jens Hansen M., 1784—1859 .....	45	Niels Andersen M. ....	5
Jens Hansen M., f. og † 1839.....	47	Niels Christian Andersen M. ....	32
Jens Hansen M., 1848—1917 .....	52	Niels Christian Jensen M. ....	122
Jens Hansen M., f. 1851 .....	108	Niels Hansen M. ....	2
Jens Holger M.....	173	Niels Holger M. ....	168
Jens Jensen M.....	114	Niels Larsen M. ....	199
Jens Jørgen M. ....	62	Niels Laurits M. ....	217
Jens Nielsen M. ....	247	Niels Laurits Hansen M. ....	134
Jens Peter Theodor M. ....	93	Niels Rasmussen M., 1736—1812	196
Jens Svane M. ....	271	Niels Rasmussen M., 1837—83 ...	250
Johannes M. ....	268	Niels Rasmussen M., * 1887 .....	292
Johannes Christian M. ....	149	Olaf Emil M. ....	154
Johannes Christoffer Hane- feldt M. ....	253	Ole M. ....	64
Johannes Hanefeldt M. ....	254	Orla Victor M. ....	101
Julius M. ....	286	Otto Johannes M., * og † 1879 ...	158
Julius Theodor M. ....	282	Otto Johannes M., 1880—1932 ...	159
Jørgen M., * 1884 .....	61	Peter Christensen M. ....	270
Jørgen M., * 1929 .....	175	Poul M. ....	55
Jørgen M., * 1933 .....	76	Povl M. ....	285
Jørgen Schach M. ....	146	Rasmus M., 1834—78 .....	272
Jørgen Øjvind M. ....	63	Rasmus M., * 1850—80/85 .....	68
Karl M. ....	224	Rasmus M., * og † 1861 .....	262
Knud M. ....	75	Rasmus M., * og † 1864 .....	275
Knud Aage M. ....	181	Rasmus M., * 1872 .....	284
Knud Valdemar M. ....	227	Rasmus M., * 1876 .....	258
Kurt M. ....	77	Rasmus M., 1883—1922 .....	58
Lars M. ....	261	Rasmus Hans M. ....	130
Lars Andersen M. ....	39	Rasmus Hansen M., 1786—1837...	125
Lars Jensen M. ....	106	Rasmus Hansen M., 1845—1922	129
Lars Nielsen M., 1768—1852 .....	197	Rasmus Niels M. ....	263
Lars Nielsen M., * 1822 .....	202	Rasmus Nielsen M., 1713—86 ...	195
Lars Rasmussen M. ....	191	Rasmus Nielsen M., 1783—1857...	249
Laurits M., 1849—1936 .....	116	Rasmus Nielsen M., * 1872 .....	269
Laurits M. ....	225	Rasmus Vilhelm M. ....	156
Lauritz M., 1833—83 .....	214	Simmon Jensen M. ....	92
Max M. ....	80	Sven Olaf Schach M. ....	141
Max Aage M. ....	172	Svend M., * 1892 .....	84
Mogens Schach M. ....	143	Svend M. ....	226
Nicolai Lauritz M. ....	71	Svend Anton Christian M. ....	238
Niels M., * og † 1868 .....	266	Svend August M. ....	236
Niels M., skibsb. Bandholm .....	50	Svend Folmer M. ....	183
		Svend Knud Valdemar M. ....	232

Svend Martin M. ....	230	Torben Baden M. ....	169
Thomas Friis Andersen M. ....	12	Torben Schach M. ....	147
Thorkel M. ....	185	Valdemar Frederik M. ....	139
Thorkild Henrik M. ....	171	Vilhelm Jensen M. ....	107
Thøger M. ....	74	Villiam Ploug M. ....	100

### *B. Kvinder:*

Agnete M., 1863—65 .....	264	Birthe M. ....	174
Agnete M., * 1870 .....	283	Birthe Schach M. ....	144
Agnete M., * 1871 .....	256	Bodil M., * 1891 .....	187
Agnete M., * 1928 .....	86	Bodil M., * 1923 .....	56
Agnete Christiane M. ....	274	Caroline Marie M. ....	281
Agnethe M., * 1835 .....	279	Caroline Petrine M. ....	205
Alexia M., 1859—1948 .....	252	Charlotte Christensdatter M. ....	193
Alexia M., * 1886 .....	163	Christiane Andersdatter M. ....	41
Ane M. ....	260	Christina M. ....	89
Ane Cathrine Hansdatter M. ...	9	Constance M. ....	189
Ane Cathrine Hansdatter M. ...	44	Constantia Victorine M. ....	112
Ane Christine M. ....	241	Edit Susanne M., * og † 1895 ...	176
Ane Kirstine M. ....	259	Edithe Susanne M., * og † 1898...	178
Ane Laura M. ....	203	Elisa Marie M., 1838—39 .....	33
Ane Margrethe M. ....	48	Elisabet M. ....	160
Ane Marie Hansdatter M. ....	7	Elisabeth Margrethe Cecilie M.	151
Ane Regine M. ....	96	Elise M., * og † 1826 .....	121
Anine M. ....	105	Elise M., * 1845 .....	51b
Anine Hansine M. ....	35	Elise Christine M. ....	21
Anine Jensine M. ....	49	Elise Marie M., * 1845 .....	95
Anna M., g. Henriksen .....	110	Ellen M. ....	165
Anna M., * 1860 .....	90	Ellen Marie M. ....	234
Anna M., 1863—1936 .....	124	Else M. ....	182
Anna Kirstine M. ....	133	Elsebeth Schach M. ....	148
Anna Larsdatter M. ....	245	Emma M. ....	69
Anna Marie Larsdatter M. ....	209	Emma Kirstine M. ....	190
Anna Nielsdatter M. ....	3	Emma Kirstine Marie M. ....	216
Anne Petrine M. ....	123	Ester M. ....	162
Anna Sofie M., * 1872 .....	25	Ester Emilie M. ....	237
Anna Sophie M., * 1833 .....	208	Eugenie M., 1857—1929 .....	251
Anne Johanne Elisabeth Anders- datter M. ....	40	Eugenie M., * 1884 .....	291
Anne Sophie Thomasdatter M. ...	14	Flora Hortensia M. ....	109
Annette Susanne Berner M. ....	67	Gerda M. ....	170
Augusta Sophie .....	36	Gerda Marie M. ....	66
Birgit M. ....	82	Gertrud Marie M. ....	246
		Grethe M. ....	81



Hannesine Christine M. ....	17	Kristine Karentine M. ....	19
Hansine M. ....	257	Laura M. ....	219
Hansine Christine M. ....	243	Laura Margrethe M. ....	293
Helene M., * 1883 ....	161	Laura Mathilde M., 1828—34 ...	211
Helene M., * 1894 ....	87	Laura Mathilde M., 1850—59 ...	244
Helle Marie M. ....	212	Lavia Jenny M. ....	97
Helle Vibeke Schach M. ....	142	Maren M., * 1776 ....	248
Helvig M. ....	73	Maren M., * 1837 ....	280
Hermantine Andersdatter M. ...	42	Margrethe M., * 1882 ....	290
Inge Rye M. ....	60a	Margrethe M., * 1884 ....	72
Ingeborg M., * 1869 ....	277	Marie M., * 1820 ....	201
Ingeborg M., 1878—1946 ....	157	Marie M., 1843—1918 ....	128
Inger M., 1853—1930 ....	119	Marie M., * 1843 ....	242
Inger M., 1889—1940 ....	186	Marie Christine Henriette M. ...	153
Inger M. ....	102	Marie Jørgine M. ....	98
Inger Birgitte Rasmusdatter M.	126	Marie Louise M. ....	188
Inger Gudrun M. ....	152	Marie Sophie M. ....	34
Inger Margrethe Jensdatter M.	91	Mathilde M., 1819—42 ....	200
Inger Mathea M. ....	99	Mathilde M., g. Fæster ....	115
Inger Sophie Andersdatter M. ...	11	Minna Louise M. ....	221
Jacobine Marie M. ....	213	Minna Svendine M. ....	220
Jenny Sophie M. ....	16	Mitzi Koller M. ....	131
Jensine Thomasdatter M. ....	13	Nanna M. ....	218
Johanne M., 1825—28 ....	204	Nielsine Antoinette Mariane M.	94
Johanne M., * og † 1829 ....	206	Nicoline Sesilie M., 1845—47 ...	51a
Johanne M., * 1881 ....	289	Nicoline Sesilie M., 1854—55 ...	70
Johanne Larsdatter M. ....	198	Tomatine M. ....	28
Johanne Marie M. ....	27	Ulla M. ....	79
Jytte Schach M. ....	145	Via Elisabeth M. ....	85
Karen Hansdatter M. ....	8	Vibeke M., * 1927 ....	155
Karen Marie M. ....	37	Vibeke M., * 1947 ....	78
Karoline M. ....	29	Vilhelmine Petrine M. ....	24

## II. Indgiftede m. m.

### A. Mænd:

Aarsleff, Ernst ....	200	Brandt, Christen Albert ....	94
Adolph, Sophus Rudelbach ....	252	— , Niels Ernst ....	198
Alberti, Peter Adler ....	251	Bødker, Lars Rasmussen ....	40
Andreasen, Arne Krüger ....	85	Carré, Theodor Eugen ....	96
Baagøe, Carl ....	37	Christensen, Frederik Ludvig ...	242
Bang, Henry Osvald Theodor ...	153	— , Peder ....	259
Bekker, Werner Ferdinand ....	81	Christiansen, Niels Peter ....	72
Blöcher, Erik ....	79	Cornelius, Laurits Peter ....	251

Dons, Peter Marcus .....	205	Langkilde, Hans Peter .....	182
Erichsen, Johan Carl Wilhelm ...	21	Lund, jernstøber .....	105
Fallentin, Anders .....	221	Lunn, Sven .....	151
— , Edvard .....	234	Løve, Niels .....	191
Frydensberg, Finn .....	131	Mackeprang, Hans Henrik .....	95
Fugl, George Edward .....	97	Madsen, Rasmus Peder .....	109
Fæster, lærer .....	115	Møllerup, Herman Carl .....	252
Gammelgaard, Niels Pedersen ...	44	Møller, Hans Alfred .....	216
— , Peder Larsen .....	195	Mølmark, Frederik .....	201
Gustafsson, Nils Folke .....	152	Nielsen, Anders .....	193
Hahn, Carl Friederich .....	186	Nørlund, Poul .....	218
Hansen, Hans Peter .....	161	Olsen, Jens .....	162
— , Jens Peder .....	123	Pedersen, Niels Peter .....	124
— , Jørgen .....	91	Rasmussen, Anders .....	194
— , Peter .....	11	— , Lars .....	40
Hartmann, Aage .....	133	Ring, Christian Jørgensen .....	8
Henriksen, købmand .....	110	Rosenfeldt, H. P. ....	48
Henry-Nielsen, Wilhelm .....	148	v. Scholten, Gerhard Rudolph ...	187
Hoffgaard, Erik Peter .....	208	Smith, Harald .....	73
Huusom, Adolf Hansen .....	279	Thurøe, Christen Hansen .....	7
Jensen, Niels .....	245	Tofte, Otto Christian Carl .....	209
Johansson, Carl Anders .....	160	Troensegaard, Peter Rasmus ...	190
Jork, Svend Johan Claudius .....	187	Winther, Ernst Frederik.....	82
Jørgensen, Anders Rasmussen ...	41	Vogelsang, gårdejer .....	91
Kilerup, Rasmus Carl Johs. ....	293	Zøylner, Jacob Andreas .....	209

### *B. Kvinder:*

Andersen, Corfitzine Ludvine ...	273	Graae, Georgine Frederikke .....	272
— , Frandsine Christiane ...	23	Hahnefeldt, Agnethe .....	249
— , Gudrun Hyldeborg .....	62	Hansdatter, Maren .....	197
Axeldatter, Ane Maria .....	192	— , Sidsel .....	32
Baden, Martha .....	167	Hansen, Ane Kirstine, 1784—1820	249
Birkemose, Rasmine Marie .....	232	— , Ane Kirstine, f. 1808 ...	210
Boye, Marie Kirstine .....	191	— , Bodil Cathrine .....	253
Bruhn, Christina Sofia .....	71	— , Dagny .....	154
Christophersen, Marie .....	240	— , Eleonora Christine .....	107
Corrins, Christine McKollar .....	140	— , Hansine .....	15
Dam, Karoline .....	215	— , Johanne Margrethe Rye	60
Dittmann, Emilie .....	235	— , Kristine .....	231
Dreyer, Agnete Elisabeth .....	150	— , Olivia .....	84
Frederiksen, Rita .....	168	Heuckendorff, Henriette Dorthea	
Friis, Anna Elisabeth .....	10	Frederikke .....	179

Ibsen, Else Marie .....	53	Møller, Ellen .....	224
Jensdatter, Boel (Bodil) .....	195	Nielsdatter, Ane Margrethe .....	46
— , Hanne Cathrine .....	12	Nielsen, Ane Marie Nielsine	
— , Inger .....	6	Christine .....	52
— , Margrethe Marie .....	195	— , Inge Margrethe .....	141
Jensen, Anna .....	199	— , Loise Frederikke .....	214
Johansson, Ingrid Birgitte .....	77	Pedersen, Birgitte Charl. Fr. ...	230
Jørgensen, Ane Kirstine .....	261	— , Ellen Elisabeth .....	88
— , Povline Kristine Jensine	282	Petersen, Jutta .....	223
Knudsen, Mariane Christine .....	202	Povlsen, Jenny .....	229
Kroemand, Anne Hansdatter.....	45	Rasmusdatter, Johanne .....	1
Kromann, Johanne .....	183	Rasmussen, Dagny .....	75
Krøyer, Gertrud Marie .....	210	Roulen, Anna Kirstine .....	140
Larsdatter, Ane .....	196	Soelberg, Caroline Nicoline Marie	250
Lauritsen, Ane Marie .....	156	Storm, Mette Marie .....	137
Lorentzen, Cecilie Jacobine .....	138	— , Sofie Frederikke Aug....	129
Ludvigsen, Ingeborg .....	74	Struve, Gredts .....	122
Lund, Anna Andersdatter .....	2	Søndenbroe, Adele Augusta .....	132
Løve, Jørgine Marie .....	92	Sørensen, Karen Poulina Sophie	183
Madsen, Rigmor Blicher .....	61	— , Nelly Johanne .....	143
— , Rinaldine Christine .....	127	Thams, Thyra .....	101
Mittelsted, Marie Georgine .....	199	Thorsen, Olga .....	184
Mortensdatter, Maren (Maria) ...	125	Valeur, Asta Francisca Schach...	139
Müller, Jenny Christiane Aug. ...	217	Wolf, Esther .....	58
Møller, Anna Margrethe .....	55	Würtzen, Helga .....	173
— , Camilla Mary .....	80		



